1A SECCION

EL DIARIO DE LA MARINA es el periódico más antiguo de Cuba. Fué fundado en el año mil ochocientos treinta y dos.

Servicios especiales de España.

DIARIO DE LA MARINA

MIEMBRO de The Associated Press. Esta queda autorizada para usar nuestros servicios y noticias de información.

Hilo directo con New York.

1A SECCION

AÑO XCIX.—NUMERO 202 Acogido a la Franquicia Postal LA HABANA, VIERNES, 14 DE AGOSTO DE 1931.—SANTOS ERNESTO Y DEMETRIO TIEMPO PARA HOY: BUENO EJEMPLAR: 5 CENTAVOS

FUERON MENOS SANGRIENTOS QUE EN DIAS ANTERIORES LOS COMBATES DE AYER

SUSPENDIO LA CAMARA INDEFINIDAMENTE LOS DEBATES DE LA REFORMA

A solicitud del Dr. Urquiaga los Representantes acordaron ayer no tratar más el asunto

DISCURSO PRONUNCIADO

Indefinidamente, la Cámara ha suspendido la discusión de la Reforma Constitucional. Se acordó así, ayer tarde, por solicitud expresa del doctor Carmelo Urquiaga, líder de la mayoría parlamentaria.

Los señores congresistas presentes en el acto estuvieron conformes con la petición del doctor Urquiaga y le ofrecieron su apoyo. Sólo el doctor Emilio Núñez Portuondo expresó su contrariedad por la medida. Se manifestó en franco desacuerdo con ella e hizo constar en el acta su voto desfavorable.

Entiende el señor Núñez Portuondo que, lejos de existir motivos para abrir un paréntesis en la tarea reformista, es ahora, con mejores razones cuando debe afrontarse el problema.

Cuando se abrió la sesión a las tres y veinticinco minutos, había, es verdad, muchos representantes en el hemiciclo, pero no todos los necesarios para aprobar ni una sola de las enmiendas del proyecto.

El doctor Urquiaga, al usar de la palabra, lo dijo así. Hizo notar la falta de numerosos compañeros que por su conocimiento en materia constitucional, privaban a la Cáma-

Continúa en la última de esta sección

ORDEN CONTRA HUELGUISTAS TRANVIARIOS

La Policía Secreta estuvo en el Sindicato, buscándolos, pero no pudo encontrar a ninguno

Un numeroso grupo de miembros de la policía Secreta visitó en la tarde de ayer el Sindicato de Motoristas y Conductores, registrando minuciosamente las distintas oficinas de colectividades que allí radican. El señor Carlos Piñera, empleado de la colectividad, al ver que cerraban la puerta y penetraban por las azoteas, inquirió de las autoridades el motivo de la visita. Algunos de los secretas le informaron que tenían una larga lista de tranviarios mandados a detener.

Después de buscar y registrar las distintas oficinas, y viendo que en el local no se encontraban las personas mandadas a detener, se retiraron. El señor Piñera pudo enterarse que las órdenes de detención han sido motivadas por causas ajenas a la huelga.

$1.237.47 HAN ENTREGADO A LOS HUELGUISTAS

A continuación damos la relación de donativos en efectivo hechos al Sindicato de Motoristas y Conductores por los empleados de ómnibus de las distintas empresas de esta capital.

Continúa en la última de esta sección

LA LEY SOBRE LAS PATENTES DE ALCOHOLES

Los detallistas laboran por la aprobación de esta Ley antes de la terminación del plazo dado

Las colectividades detallistas continúan laborando de manera intensa para tratar de alcanzar que sea promulgada la ley que establece el pago trimestral de las Patentes de Alcoholes y dispone sólo el diez por ciento de recargo en los casos de morosidad, hasta ahora castigada con el duplo de la cuota.

Ya aprobada la totalidad de la ley en la Cámara de Representantes, que ahora tiene que pasar a la aprobación de su articulado, lo que no pudo hacerse en la misma sesión al comprobarse la falta de quorum,

Continúa en la última de esta sección

Los Gerentes Jóvenes

Quizá Precisen Ayuda

La dirección de una Industria o Casa de Comercio requiere un vigoroso sentido de responsabilidad que sólo puede ser desarrollado ante el ejemplo de lo que hicieron otros en circunstancias análogas.

Conviene aleccionar a la juventud que hoy dirige empresas privadas con el espíritu de entusiasmo, iniciativa y resistencia que demostraron los antepasados en igual negocio, porque ello puede ser muy útil para Cuba.

En la breve historia de su antigua Firma, seguramente hallarán todos enseñanzas provechosas. Envíenosla al: DIARIO DE LA MARINA, Oficinas del Número-Centenario, Habana.

CONFIRMADA LA MUERTE DEL EX-TENIENTE DEL EJERCITO MIGUEL A. MIGUEL Y VAZQUEZ

Sus familiares identificaron el cadáver. El finado ocupó el cargo de Ayud. Presidencial

Ex-teniente Miguel de Miguel, muerto en Loma del Toro. Fué Ayudante del ex-Presidente Zayas. Candidato a Representante por los Populares en los últimos comicios. Ex-jefe de un Departamento en el Municipio durante el período del doctor Miguel Mariano Gómez. Ex-leader de la Acera del Louvre. Actualmente era mendietista, clubman y comerciante en café.

Varios familiares del señor Miguel A. Miguel y Vázquez, ex teniente del Ejército Nacional y ayudante del doctor Alfredo Zayas durante su período presidencial, visitaron anoche nuestra redacción, comunicándonos que habían confirmado la noticia de su muerte en loma del Toro, cerca de Los Palacios. Encontró la muerte combatiendo junto con las fuerzas mandadas por el general Francisco Peraza.

Los familiares de Miguel A. Miguel, según nos informaron, pudieron identificar el cadáver por algunos rasgos característicos del finado. También ayudó a la identificación el teniente Paniagua, que actúa con las fuerzas regulares del capitán Chipi y que fué compañero de estudio del ex teniente Miguel. Este era sumamente velludo, no usaba camiseta, le faltaban dos piezas de la dentadura y últimamente, con motivo de las persecuciones de que se le hacía objeto, se había dejado el bigote. Todo esto coadyuvó a que los familiares pudieran identificar el cadáver tendido en el cementerio de Los Palacios, por orden del teniente Paniagua, quien dijo que personalmente lo había recogido del lugar donde cayó herido de muerte.

Nuestros informantes nos piden hagamos público su agradecimiento al señor alcalde de Los Palacios, quien atentamente prestó un panteón de su propiedad para que fuera enterrado el cadáver. Los familiares nos dicen que recibieron esta y otras atenciones de la mencionada autoridad pinareña.

El domicilio de la familia de Miguel Angel Miguel, sito en 8 número 49, en el Vedado, fué muy visitado ayer por comerciantes de esta plaza entre los que gozaba de un gran aprecio y estimación. El ex teniente, muerto por las fuerzas del capitán Chipi en Loma del Toro, era comerciante en café y un tío suyo, el doctor Luis Miguel, es propietario de los baños de mar «El Progreso».

SE ALZA UN NIÑO DE CORTA EDAD

Se asegura que en Guane un niño de pantalones cortos se fué a la manigua, presentándose después muy acobardado por la aventura corrida.

Pocos Inmigrantes

por Antonio Escobar

LA inmigración a los Estados Unidos va decreciendo tanto que a la vuelta de algunos años será cantidad desdeñable y se acabarán los problemas planteados por ella; consecuencia muy satisfactoria.

El año pasado no hubo más que 97 mil inmigrantes y como fueron 62 mil los emigrantes, no tuvo la población más que un aumento de 35 mil, cifra insignificante para una nación de 100 millones y pico de habitantes. Había ganado en 110 años, gracias a la inmigración copiosa que recibió, 48 millones; de los cuales han correspondido 8 a los 20 años posteriores a 1910. Por donde se ve que sin ese contingente importado, los Estados Unidos no tendrían hoy una población mucho mayor que la de Alemania o de Francia.

No es probable que se vuelva a ver esa inmigración copiosa, debida a causas que ya no existen; una fué el hambre de Irlanda, otra el descontento político de Alemania, de donde cuando vino la reacción que siguió a la República Francesa de 1848 y a la revolución germánica, salieron muchos demócratas partidarios de la libertad y de la Confederación. En Rusia hubo la persecución política contra los polacos que aspiraban a la independencia y la religiosa dirigida contra los judíos.

Hubo además las depresiones económicas que forzaban a los europeos a refugiarse aquí; y también el régimen de protección aduanera para la industria americana; la cual tuvo que proveerse en Europa de braceros, mejor pagados aquí que allá.

Y, por supuesto cuando aquí se daba una depresión económica, más o menos considerable, pero que hacía cesar la demanda de obreros europeos, la inmigración disminuía bastante y muchos europeos regresaban a su tierra con sus ahorros.

Ahora, a la depresión americana, causa natural, se ha agregado la acción artificial del gobierno de Washington, el cual ha ordenado a sus Cónsules en Europa que limiten el número de visas, de pasaportes, cuanto a los individuos que sean presuntos emigrantes a los Estados Unidos. Cuando hay aquí tanta gente desempleada y recibiendo socorro no se quiere que venga más de Europa a disfrutar ese beneficio.

Es un caso como el de la señora, importunada por mendigos insistentes, a quienes dijo:

—Perdonen por Dios, hermanos; pero tengo mis pobres.

También en la Argentina y el Brasil se ha puesto límite a la inmigración, en vista de la depresión económica; límite que, acaso, desaparezca cuando vuelva la prosperidad. En Australia, Nueva Zelandia, el Canadá y la Unión Sud-Africana está ya restringida la inmigración desde hace algunos años. En esos Dominios se quiere la calidad y no la cantidad y se prefiere la gente de la Gran Bretaña a la de todos los demás países.

Se aspira a que la población sea homogénea aunque menos numerosa; política previsora, que no siempre se ha seguido en los Estados Unidos. Se ha rectificado, con la Ley de Cuotas, en la cual se favorece a los británicos, los germanos y los escandinavos en contra de las razas del Sur y del Este de Europa, consideradas «indeseables».

La homogeneidad perfecta nunca se verá, porque siempre habrá el elemento negro, que, según el último censo, no solo no disminuye, si no que aumenta; pero cuanto a los blancos, con el tiempo y las mezclas los descendientes de inmigrantes, al cabo de tres o cuatro generaciones habrán olvidado el idioma de sus antepasados, hablarán inglés y pensarán y sentirán como americanos.

Esa es la homogeneidad que se necesita, que ya existe en cierta medida y que se extenderá cuando la inmigración sea casi nula.

Nueva York.

MUERTO EN UNA REYERTA AL RECIBIR UNA PUÑALADA

J. GRANDE, agosto 13, DIARIO, Habana.—En una grave reyerta que sostuvieron dos individuos nombrados Francisco Olano y Marcelino González, ambos vecinos de esta localidad, el primero recibió una certera puñalada que le produjo la muerte casi instantáneamente.

El pueblo se encuentra impresionado por ser ambos individuos dos honrados y estimados convecinos.

El agresor logró fugarse y se ignoran los verdaderos motivos de la tragedia.

Las autoridades actúan.

ANALISIS DE AGUA

La Dirección de Sanidad ha ordenado al director del Laboratorio Nacional proceda a analizar las aguas que consumen los vecinos de la Villa de Guanabacoa, por creerse que son impropias para el consumo.

EN LA FINCA "LA GALLINITA", EN ORIENTE, TUVO LUGAR UN ENCUENTRO DE UN GRUPO DE REBELDES Y FUERZAS DEL EJERCITO, SIENDO CAPTURADOS DIEZ REVOLUCIONARIOS

Garantías a los que se presenten en Santa Clara. Incendiados una estación del ferrocarril y un puente. Erasmo Delgado asume el mando en S. Spiritus y Trinidad. Muerto un hijo de A. Alvarez

NOTICIAS DE LA ISLA, POR NUESTROS CORRESPONSALES

SANTIAGO DE CUBA agosto 13. Noticias obtenidas en el Cuartel Moncada afirman haberse ocupado gran cantidad de parque a los alzados que transitaban anoche por el camino de la Isla y cuyos jefes fueron capturados por el teniente Emilio Acosta y el segundo teniente Luis Marques.

Al cuartel llegaron confidencias anoche sobre el rumbo de ese contingente señalando la finca «La Gallinita», que se encuentra entre los Caminos del Cobre y la Carretera Central, como punto de reunión, por lo que salieron fuerzas en su persecución, siendo sorprendidas por las emboscadas resultando heridos tres soldados.

Una vez traídos los heridos a Santiago volvieron las fuerzas al lugar del hecho, cerca de las tres de la madrugada, sosteniendo nuevamente fuego con los alzados que fueron dispersados, haciéndoles diez prisioneros, que son: el coronel del Ejército Libertador Justo Cuza Jadef, que es además oficial retirado del Ejército; Angel de la Guardia Rosabal, que vestía uniforme con insignias de Coronel y que jugó tan importante papel cuando la supervisión de Arsenio Ortiz; Pedro Amiel Fon-

(Continúa en la página SIETE)

NOTA OFICIAL DEL "BUREAU" DE PALACIO

Ofrecimiento de dos aviones. Partes sobre encuentros del Ejército con rebeldes

El general Herrera ha dado las gracias, por su ofrecimiento de dos aviones para el Ejército, a Mr. Ehme R. Daniel, declinándolos por ahora, por no necesitarlos.

Aerograma de gratitud. — De Guanabacoa, el capitán Jorge dirigió ayer un aerograma al Jefe del Estado, en su nombre y en el del escuadrón que manda, agradeciendo la felicitación por el hecho de armas del día diez, en San Miguel del Padrón.

El alcalde de Artemisa comunicó ayer al Estado Mayor que no tiene conocimiento de personas significa-

Continúa en la última de esta sección

LA PERTURBACION CICLONICA AVANZA HACIA EL OESTE POR EL SUR DE LA ISLA JAMAICA

No hay peligro inmediato para Cuba, pues la perturbación, aunque tiene gran intensidad, se mueve por el Sur, muy lejos de nuestra Isla. Tal vez pueda afectar la región más Occidental de Cuba

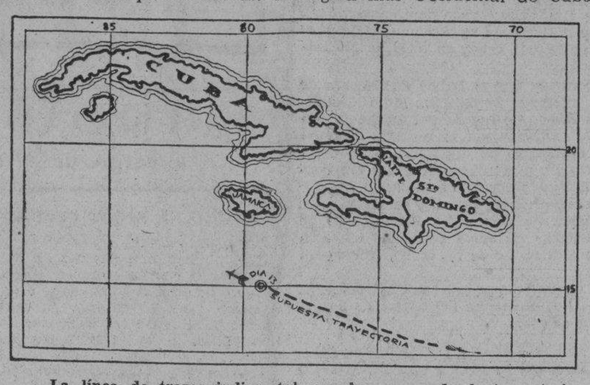

La línea de trazos indica, tal vez algo exagerada, la trayectoria de la perturbación ciclónica que va cobrando intensidad. Desde el día 11, que pasó en forma de depresión muy al sur de Puerto Rico, ha ido moviéndose al oeste, con una pequeña inclinación al norte. Anoche cruzaba a unas 150 millas al sur-suroeste de Jamaica. Unicamente variando su ruta afectaría a Cuba. Si no iría a internarse en Yucatán.

Ayer dimos cuenta de que se había registrado una depresión en el Mar Caribe que iba tomando caracteres de perturbación ciclónica y que se movía hacia el Oeste-Noroeste, estando aproximadamente situado su centro muy al Sur de la isla de Haití.

La perturbación, en efecto, ha ido tomando fuerzas y siguiendo su movimiento hacia el Oeste. Ayer los observatorios la situaban a unas cien millas de Kingston, Jamaica. Su velocidad de traslación es de unas doce millas su radio pequeño y su intensidad muy grande. La falta de datos precisos, provenientes de barcos situados en la zona afectada, no permite hacer cálculos muy exactos. Sin embargo, por su actual situación, es probable que no afecte a Cuba y se pierda en el Golfo de México, o tal vez se haga sentir en nuestra región occidental.

OBSERVATORIO DE BELEN

El Observatorio de Belén nos facilitó ayer la siguiente nota:

El pasado martes día 11, se empezó a organizar una perturbación ciclónica en la parte oriental del Caribe, según observaciones recibidas de Ponce, Puerto Rico.

Era de esperar por la época del año, que hubiera tomado rumbo Noroeste, hacia las Bahamas y Saco de Charleston, pero no fué así. Se dirigió casi al Oeste, por muy baja latitud y esta tarde se encuentra al Sur y lejos de Jamaica.

Lo más probable, es que no adquiera gran intensidad por llevarcamino extraviado impropio de los ciclones de agosto. De cualquier manera, creemos que para Cuba no

Continúa en la última de esta sección

MAHATMA GANDHI DICE QUE NO ACUDIRA A LA CONFERENCIA INGLESA

Funda su negativa en que se ha infringido mucho de lo que se acordó en Delhi

FUE ACLAMADO COMO REY

BOMBAY, India, agosto 13 (AP) Mahatma Gandhi, jefe del movimiento separatista de la India, decidió hoy no participar en la Conferencia que se celebrará en Londres en septiembre. En la sesión de hoy del comité director del Congreso Nacionalista de la India, se aprobó una resolución, redactada por el propio Gandhi, en la que se dispone la abstención de las deliberaciones de Londres. Se tomó esta decisión en vista de las repetidas infracciones del Pacto de Delhi cometidas por el Gobierno Provincial.

Dicho Pacto, firmado por Gandhi y Lord Irwin en marzo último, fijaba el abandono de la desobediencia civil por parte de los partidarios del Mahatma y al mismo tiempo la corrección de los abusos que los agentes oficiales cometían con los nacionalistas hindús. Se estipulaba también que Gandhi tomaría parte en la Conferencia de Londres, segunda para tratar de cuestiones de la India.

Uno de los motivos de la decisión de Gandhi fué que el actual virrey, Lord Willingdon, se ha negado a nombrar un tribunal imparcial que investigue las violaciones del pacto.

Gandhi informó hoy a The Asso-

Continúa en la última de esta sección

EN LA GOLETA "BEATRICE" NO TENIAN ARMAS

Detenida en Miami porque cambió de propietario sin dar aviso correspondiente

MIAMI, Florida, agosto 13 (AP) La goleta auxiliar Beatrice estaba hoy por la noche amarrada en la bahía de Biscayne (Miami), con el motor sellado y un inspector de aduanas de guardia a bordo.

El administrador auxiliar de la Aduana de Miami dice que se detuvo a la Beatrice porque cambió de propietario sin que se notificase a las autoridades. Agregó que no se sabe quien es el nuevo dueño de la embarcación.

Los tres tripulantes de la goleta no fueron detenidos. Los inspectores dicen que a bordo de ésta encontraron quinientas libras de hielo, pero no los materiales de guerra que decían los despachos de la Habana.

Los tripulantes manifestaron que habían salido a pescar y que tuvieron que volver por averías en el motor.

NO HA REGRESADO AUN EL PRESIDENTE

Hasta esta madrugada, a las dos, no se tenían noticias en Palacio del regreso del Presidente de la República de su viaje a las Villas.

EN MADRID SE REPARTEN HOJAS SUELTAS CON EL FIN DE EXCITAR AL PUEBLO A QUE HAGA UN RECIBIMIENTO HOSTIL A FRANCISCO MACIA

Dieciocho mil obreros irán al paro en Asturias y en Barcelona anuncian huelga

MADRID, agosto 13. (AP.)—La Asamblea Nacional consagró mucho tiempo esta noche a tratar de la recepción que se hará mañana al jefe catalanista, don Francisco Maciá, y a las personas de su séquito, que se encuentran en viaje a esta capital para pedir la autonomía política de Cataluña.

Aunque la mayoría de los diputados son partidarios de que la discusión de la cuestión catalana se subordine al debate sobre la Constitución española, y no obstante haberse expresado la prensa de Madrid contra las demandas de prioridad de los catalanes, varios diputados declararon que toda manifestación de hostilidad hacia Maciá debía castigarse.

Los republicanos están repartiendoo hojas sueltas en las cuales recomiendan a sus correligionarios que silben a los catalanes cuando lleguen a Madrid, según dijo uno de los diputados, y el ministro de la Gobernación, don Miguel Maura, hablando desde el banco azul, dijo que to-

Continúa en la última de esta sección

La Corporación Exportadora de Azúcar, ha Vendido Toda la Cuota que Correspondía Vender Durante el Año 1931

La Corporación Exportadora Nacional de Azúcar ha dado a la prensa la siguiente nota, que constituye el síntoma más favorable de este año para nuestro azúcar: "En nombre del Comité de Ventas de la Corporación Exportadora Nacional de Azúcar, deseo expresar que la Corporación ha vendido toda la cuota que correspondía vender en el presente año 1931 con la excepción de menos de 25,000 toneladas, a un precio cuyo importe más que cubre el valor nominal de los Bonos de Estabilización del Azúcar más los gastos de venta.

(f.) **José Gómez Mena.**

Delegados que Designa la Comandancia Militar Para los Términos de la Habana

Para delegados de la Comandancia Militar de esta provincia, han sido designados por el coronel Rasco, con fecha 11 del actual, en sus Términos Municipales los oficiales siguientes:

Güines. Primer Teniente César Ariet y Calvo. Madruga: Segundo Teniente Ezequiel J. Noda y Fernández. Melena del Sur: Oficial Supernumerario Ramón González y González. Guanabacoa: Primer Teniente Oscar Pau y Alvarez. Jaruco: Segundo Teniente Juan Gerónés de la Noval. San José de las Lajas: Primer Teniente Ricardo Vera de León. Aguacate: Primer Teniente Felipe Morales y Valdés. San Antonio de los Baños: Primer Teniente Francisco Sarmiento Sánchez. Güira de Melena: Oficial Sup. José Royo y Guerrero. La Salud: Segundo Teniente José V. Martínez y López. Marianao: Primer Teniente Francisco Echenique y Marrero. Hoyo Colorado (Bauta) Oficial Sup. Manuel García Buriel. Santiago de las Vegas: Segundo Teniente José V. López y Martínez. San Antonio de las Vegas: Oficial Sup. Juan A. Fiallo y Marrero. Batabanó: Oficial Sup. Juan Pérez y Valdés. Bejucal: Segundo Teniente Marcelino Llanes y Fernández. Isla de Pinos. Primer Teniente Francisco V. Pino y Pérez. Marianao: Capitán Andrés González Lanuza.

Estos delegados asumirán el mando y dirección de la policía municipal de dichos Términos.

Se nombra delegados de la Comandancia en el Distrito Central de la Habana, a los siguientes miembros de la Policía Nacional:

Primera Estación: Capitán Benito Bayer. Estación 2: Teniente E. Cerrera. Estación 3: Capitán Pío Rosainz. Estación 4: Capitán Carlos García Sierra. Estación 5: Capitán Raimundo Pratt. Estación 6: Capitán Constantino Albuerne. Estación 7: Teniente Luis Campiña. Estación 8: Teniente Miguel Cuevas. Estación 9: Capitán Agustín Sorhegui. Estación 10: Capitán Manuel Hidalgo. Estación 11: Capitán Manuel Cert. Estación 12: Capitán Alfonso Alfonso. Estación 13. Teniente Marcelino Salvi.

Sub Estaciones: Arroyo Naranjo: Teniente José Simeón. Calvario: Teniente Rogelio González. Luyano: Teniente Jesús del Prado. Casa Blanca: Teniente Jesús M. Barrios.

HABLO CON EL PRESIDENTE EL SECRETARIO DE GOBERNACION

Anoche, a las once y media, el doctor Zubizarreta habló por teléfono con el Presidente de la República, informándole que el orden continuaba inalterable en la ciudad de la Habana.

UN IMPORTANTE ROBO FUE REALIZADO EN EL VEDADO

La señora Olga Ayala, vecina de la calle D número 241, dió cuenta en la décima estación que en ocasión de encontrarse ausente de su domicilio, le robaron del mismo ropas y prendas que aprecia en la cantidad de tres mil pesos.

Para cometer el hecho los ladrones violentaron una de las puertas que dan para el jardín.

La policía practica investigaciones para localizar a los autores del hecho.

MAS DE DOS MIL PERSONAS SE REUNIERON PARA LYNCHAR A LOS ASESINOS DE CUATRO JOVENES

La policía pudo evitar su muerte, pero no que el pueblo los dejase muy estropeados

ANN HARBOR, Michigan, agosto 13. (AP).—Tres hombres, dos blancos y uno de color, que se confesaron esta noche autores del asesinato, con quema posterior de los cadáveres, de cuatro jóvenes estudiantes, fueron condenados poco después a cadena perpetua en un presidio.

Cumplirán la pena en el de Marquette, pero pasaron la noche en la prisión estatal de Jackson, a 38 millas de esta ciudad.

Los criminales son David Thomas Blacktone, el de color; Fred Smith y Frank Oliver, sus dos compañeros. Dijeron haber dado muerte a las cuatro víctimas para encubrir un robo.

Los arrestos fueron efectuados hoy, tras una noche de búsqueda. El primer indicio fué el hallazgo de un revólver, el cual disparó varios de los proyectiles encontrados en los cuerpos de las víctimas, según los expertos balísticos. El revólver pertenecía a Smith. Por éste se detuvo a Blackstone, quien sometido a duro interrogatorio, confesó todo el crimen y a su vez delató a Oliver.

Media hora después los tres presos venían a Ann Harbor. Más de dos mil personas que estaban en los alrededores de la casa de los tribunales, adonde fueron conducidos los criminales, pretendieron apoderarse de ellos, para lincharlos, pero la policía protegió a los detenidos, aunque en otro asalto del pueblo, posterior, hubo que lanzar bombas de mano para dispersar la muchedumbre.

Los reos presentaban un aspecto lastimoso cuando fueron presentados ante el juez. Las ropas destrozadas de Oliver y Smith revelaban la violenta lucha habida por su posesión. La cara de Blackstone es-

Continúa en la última de esta sección

MARQUEZ STERLING VISITARA EL LUNES AL SECRETARIO DE ESTADO CASTLE

WASHINGTON, agosto 13. AP.—El embajador de Cuba en México, don Manuel Márquez Sterling, dijo hoy que el lunes hará una visita al Secretario interino de Estado, Mr. Castle. Agregó que cuando salió de la Habana el sábado, todo estaba tranquilo en el país. El embajador piensa pasar dos semanas en Washington, aunque ha manifestado que no le trae ningún asunto oficial.

ENTRO EN LA HABANA AYER EL CAÑONERO "BAIRE" TRAYENDO A REMOLQUE AL YACHT "CORAL"

Al llegar al Puerto se entregó al comandante del cañonero un pliego cerrado del Estado Mayor

Gran sensación causó en la tarde de ayer el arribo del cañonero nacional Baire, que como publicamos, era esperado por traer a remolque al yacht Coral, propiedad del excapitán del ejército, Julio Cadenas, y cuya embarcación de recreo, según se asegura fué utilizada por el general Mario G. Menocal y sus acompañantes para abandonar nuestras costas.

El Baire, que pertenece al distrito naval sur, pero que se encontraba en reparaciones, salió de aquí la pasada semana y, cumpliendo órdenes del Estado Mayor, llegó hasta los Arroyos de Mantua, donde se situó.

Con posterioridad, el jefe de Estado Mayor de la Marina, capitán de navío Oscar Fernández Quevedo, dió distintas órdenes al comandante del Baire para que desempeñara comisiones de vigilancia en las costas

Continúa en la última de esta sección

LLAMAMIENTO A TODOS LOS MIEMBROS RETIRADOS DE LA POLICIA NACIONAL CUBANA

Por disposición del Jefe de la Policía Nacional, han sido citados para que el próximo sábado, a las 3 de la tarde comparezcan a su despacho, todos los miembros retirados de la Policía Nacional.

Con respecto al objeto de esta citación, el comandante Carrerá ha guardado la mayor reserva, suponiendo que obedezca a conocer el número de hombres que puede poner en activo servicio, caso de que fuera necesario.

TRANSFERIDO EL SORTEO DE LA LOTERIA

Según nos comunica la Dirección General de la Renta de Lotería, el sorteo número 786, que debía celebrarse el próximo día 15, ha sido transferido para el 25 de este propio mes.

LA POLICIA COMENZO AYER LOS REGISTROS DOMICILIARIOS CON EL FIN DE RECOGER LAS ARMAS

A la HORA del desayuno...

SINTONICE LA ESTACION

C. M. W.

Y PODRA ENTERARSE DE TODOS LOS ASUNTOS DE INTERES

SOCIALES
DEPORTES
TEATROS
FINANZAS

Y LOS TOPICOS MAS SALIENTES DE LA ACTUALIDAD NACIONAL Y EXTRANJERA.

DE NUESTRA REDACCION A SU HOGAR EN EL ULTIMO MINUTO...

TRES EDICIONES POR LA MAÑANA:

A LAS 7.
A LAS 8, Y
A LAS 9 P. M.

Y UN ALCANCE A LAS 6 P.M.

RECAUDACION DE LAS ZONAS FISCALES

Oriente	$63,345.42
Centro	6,242.70
Occidente	3,800.09

Un vecino del Vedado entregó varias armas que le dejó en su domicilio un hombre desconocido

El señor Manuel González Fernández, vecino de 15 y L, en el Vedado, hizo entrega en la mañana de ayer al teniente Calvo, jefe de los expertos, de varias armas que declaró se las había dejado un desconocido en su domicilio.

LOS REGISTROS

Numerosas fueron las armas ocupadas en el día de ayer por la policía, que efectuó numerosos registros en la barriada del Vedado.

Esas fuerzas compuestas por los miembros de la Secreta, Judicial y Expertos enviaron al Jefe de la Policía Nacional, las armas ocupadas.

LOS PASES

Los capitanes y tenientes al mando de estaciones comenzaron en el día de ayer a hacer entrega de los pases solicitados por los vecinos que lo pidieron para poder entrar y salir de noche de la ciudad.

El teniente Miguel Angel Rodríguez, que comanda la Guerrilla de la Muerte, con los vigilantes Suárez, Martínez y Viañes procedió a registrar numerosas casas de la barriada de Arroyo Naranjo, logrando ocupar las siguientes armas:

Una escopeta del uego central, calibre 16, de dos cañones y 55 cartuchos en Bejucal entre los kilómetros 5 y 6, residencia de Roque Fernández Pérez; un revólver con cuatro cápsulas en Calzada de Bejucal

Continúa en la última de esta sección

CORRESPONSAL DE GUERRA DE LA «ASSOCIATED PRESS»

Anoche tuvimos el gusto de saludar en esta Redacción al periodista norteamericano Mr. Rex Safferr, corresponsal de guerra de la Prensa Asociada, el cual laborará en la Agencia de esta ciudad mientras dure el actual estado revolucionario.

Le reiteramos nuestro saludo.

M.E.C.D. 2016

DIARIO DE LA MARINA

FUNDADO EN 1832

Dirigido hasta 1919 por D. Nicolás Rivero y Muñiz.

OFICINAS: HABANA, PRADO 103.—NEW YORK: 516 FIFTH AVE.

Editado por la Cía. DIARIO DE LA MARINA (S. A.) cuyo programa consiste en la defensa de los intereses generales y permanentes de la Nación cubana, de los especiales de la Colonia española establecida en la misma y de la unión y armonía entre los diversos elementos que conviven en el país. —Art. 1o. de los Estatutos.

TELEFONOS DEL DIARIO

Dirección	A-4153
Administración	M-7911
Auditoría	
Compras	
Secretaría, Administración	M-2522
Anuncios	A-2425
Clasificados y Talleres	A-3323
Quejas y Suscripciones	
Distribución y Máquinas	A-3785
Redacción	M-7912
Jefe Información	A-3205
Sports	M-7912

PRECIOS DE SUSCRIPCION AL «DIARIO DE LA MARINA»

Habana y Provincias	
Mes	$ 1.50
Trimestre	$ 4.20
Semestre	$ 8.00
Año	$ 15.00
Extranjero	
Trimestre	$ 5.00
Semestre	$ 9.00
Año	$ 18.00
Edición Dominical (Para el extranjero solamente)	
Semestre	$ 3.00
Año	$ 5.00

Siguen los Auxilios Financieros Internacionales

(Por TIBURCIO CASTAÑEDA)

COMENZO EL ACTUAL mes de Agosto con los créditos abiertos por el Banco de Reserva de los Estados Unidos al Banco de Inglaterra por 125 millones de pesos en oro y por el Banco de Francia a ese propio Banco de Inglaterra por otra cantidad igual, o sea en total de 250 millones de pesos oro.

La rapidez con que se hizo esta operación con el Banco de Reserva de los Estados Unidos fué la siguiente: el miércoles 29 de Julio pidió al Banco de Reserva de los Estados Unidos, el Banco de Inglaterra, un crédito de 125 millones de pesos, cuya petición fué motivada por la retirada de igual suma en oro por el Banco de Francia del Banco de Inglaterra.

Se pensó en Londres que lo que primero que había que hacer era buscar el remedio de esa extracción en el mismo Banco de Francia.

La forma que se dió al préstamo del Banco de Reserva de los Estados Unidos fué que si el Banco de Inglaterra necesitaba los 125 millones de pesos, el Banco de Reserva compraría letras en libras esterlinas hasta la cantidad de 125 millones de pesos oro; aunque no se ha dicho, se asegura que el préstamo es por tres meses.

Para poder conservar en el Banco de Inglaterra esa cantidad prestada por el Banco de Reserva, aumentó el Banco el interés del dinero de 2 y ½ a 3 y ½, y dos días después a 4 y ½ por ciento.

LA ENORME CANTIDAD DE ORO ACUMULADO EN EL BANCO DE FRANCIA Y EN EL BANCO DE RESERVA DE N. YORK ULTIMAMENTE

Todavía explican los financieros cómo se abarrotaron de oro inglés los Estados Unidos, la primera vez, en 1918, diciendo que fué por la venta que éstos hicieron a los Aliados, de armamentos.

Las exportaciones de los Estados Unidos a Europa, excedieron de tal modo a las importaciones en ese año y el siguiente que parecía en realidad que Europa se iba a quedar sin oro, por emigrar éste a los Estados Unidos. Pero entonces los Capitalistas franceses por medio de sus Bancos enviaron su oro a Londres, convirtiéndolo en libras esterlinas y dollars.

Cuando los francos fueron capitalizados, en 1926, a 3.9 centavos, contra el tipo de 19 centavos, los capitalistas franceses comenzaron a traer su oro a Francia, desde el extranjero, y como se pagaba en oro, en esta mismo metal se hacían los pagos en Londres y en París.

RELACIONES ENTRE ALEMANIA E ITALIA

El día 7 del mes de Agosto corriente el Presidente del Consejo de Ministros de Italia, Benito Mussolini, y el Canciller Bruening, de Alemania, tuvieron en Roma, largas Conferencias que versaron sobre una estrecha relación de amistad entre ambas Naciones, llegando a tratarse en esas entrevistas no solamente de las relaciones amistosas de Alemania e Italia, sino que Mussolini expresó su deseo de que podría hallarse un medio de que Francia aceptase un Tratado Naval con Italia, asegurando el Duce que las bases redactadas para ese fin en el mes de Marzo último se malograron por interpretaciones equivocadas de los Peritos Navales.

No hay duda que las entrevistas que Mussolini tuvo con el Canciller Bruening, han tenido por objeto un mayor acercamiento entre ambas Naciones, habiendo llegado el Duce a decir al Canciller Bruening que iba acompañado del Ministro de Estado de Alemania, Herr Curtius, en el despacho oficial de Mussolini, que de Italia se había dicho que deseaba tener una posición comercial dominante en los Balkanes, mientras que Alemania quería aumentar su comercio en esos Estados. De ahí que Italia haya celebrado Tratados de Comercio con Austria y con Hungría.

Dijeron los alemanes que ellos habían querido ir a Italia ahora para dar las gracias a sus Gobernantes por la prontitud con que habían aceptado el plan de auxilio a Alemania concebido por el Presidente Hoover.

Hablaron largo y tendido italianos y alemanes en esa visita a Roma, que era como continuación de la que el Secretario de Estado de los Estados Unidos había hecho unos días antes a Italia.

Mussolini y von Bruening fueron los principales oradores, llegado el momento de hablar al servirse los postres.

El Duce dijo a los alemanes «que el pueblo italiano tiene la certeza de la gran laboriosidad del pueblo alemán».

Y le contestó von Bruening dándole las gracias por el elevado concepto en que tenía al pueblo alemán y asegurando que éste no tenía más propósito que el trabajar con energía, como el medio más seguro de llegar a la redención, asegurando a Italia que el pueblo alemán le agradecía haber sido una de las primeras Naciones que acogió la proposición del Presidente Hoover de ayudar a Alemania en sus tribulaciones financieras.

Un buen remedio para los NIÑOS

PARA los niños que muestran atraso en el crecimiento o que dan indicaciones de raquitismo, la Emulsión de Scott de aceite puro de hígado de bacalao se recomienda como una medicina de probada eficacia que nutre y fortalece. Désela para robustecerlos

EMULSIÓN de SCOTT

SOCIEDADES CUBANAS

a cargo de MANUEL A. CALVO

FORTUNA SPORT CLUB

Importante aviso.

El Club Fortuna, deseoso de proporcionar a sus asociados y simpatizadores, horas de diversión, había señalado para el sábado, su baile de socios, el cual ha sido transferido debido a las actuales circunstancias.

Esta noticia que les comunicamos, deberán acogerla todos con beneplácito, ya que oportunamente informaremos la fecha que señale la directiva para la celebración del mismo.

Las invitaciones ya expedidas, serán válidas.

CLUB DEPORTIVO DE COMUNICACIONES

Campeonato de Ajedrez.

Organizado por la entusiasta directiva, del Club Deportivo de Comunicaciones, que tan acertadamente preside el señor Liberato L. Fundora, y el activo secretario señor Antonio Ginard.

El presidente de la Sección de Propaganda, señor Pedro I. Pérez, persona ampliamente capacitada y conocida en el campo del juegociencia, no descansa un momento en la más perfecta organización de este campeonato.

CUBAN TELEPHONE CLUB

Transferidos.

Todos los recibos bailables señalados por el Cuban Telephone Club para el mes de agosto, según nos informó personalmente el señor René Gálvez, presidente social del Club.

Noticia que creemos sea bien acogida por todos los componentes de dicha institución, si tienen en cuenta que sólo los obliga los actuales acontecimientos.

CLUB SAN MIGUEL

Una fiesta en perspectiva.

Fiesta bailable.

Llamada a constituir un verdadero acontecimiento social, dado el cúmulo de incentivos de que estara rodeada.

Nos referimos al gran baile que para la noche del sábado, ha señalado la entusiasta directiva del Club San Miguel, que tan dignamente preside nuestro amigo Francisco Gil.

CENTRO MEXICANO DE CUBA

Su baile mensual.

Señalado está, para la noche de mañana sábado.

Tendrá lugar en la bella terraza veraniega de su local social de B y 27, en el Vedado.

La Orquesta Ensueño, ha sido contratada por una larga temporada para amenizar las fiestas del Centro Mexicano; con esto queda dicho uno de los múltiples alicientes de esta fiesta.

LA ULTIMA NOTA

Interesantísima.

Relacionada con nuestra promesa anterior de dar a conocer los distintos lugares donde pueden adquirirse las entradas para el gran festival bailable «Una Noche de Estío», organizada por el Plaza Roof Garden Club, para la noche del sábado 26 de septiembre, en sus aristocráticos salones que lucirán esa noche una iluminación fantástica, así como un régio decorado floral, ya que los más significados elementos de nuestro mundo social y diplomático, ha prometido su realce.

He aquí una lista:

Interminable.

El Encanto, San Rafael y Galiano; Cuervo y Sobrino, San Rafael y Aguila; Alvarez y Cía., Reina 6; vidriera del Hotel Plaza, Neptuno y Zulueta; La Casa Grande, San Rafael y Galiano; vidriera del DIARIO DE LA MARINA, así como en todas las instituciones cubanas.

También pueden llamar por el teléfono A.-2425, preguntando por el señor Calvo, las damitas solicitando su invitación.

Sobre el Vedado, informaremos pronto.

UN JOVEN TRATO DE SUICIDARSE

Tomó un veneno y se causó una herida en el antebrazo

Ayer, en los servicios sanitarios del Centro Gallego, tomó cuatro píldoras de bicloruro de mercurio y se dió además un corte en el antebrazo izquierdo con una hojita Guillette, Armando Llanes y Leunza, de la Habana, de 29 años y vecino de Consulado 40. Declaró a la policía que había atentado contra su vida por disgustos y contrariedades recientes. Fué asistido en el primer centro de socorro.

INTOXICADA POR COMER DULCES Y TOMAR LECHE CONDENSADA

Felicia Martínez Díaz, española, de 30 años de edad, vecina de Padre Varela 41 y medio, sufrió una grave intoxicación después de haber tomado leche condensada y comer un dulce de crema.

ROBO, DOS DETENCIONES

Denunció a la policía el señor Benito García Díaz, vecino de Aramburo 2, que le sustrajeron un mantón de Manila, objetos y ropa por valor de $160.

Practicando investigaciones la policía de la séptima estación, detuvo a Manuel López Rodríguez, de Buenavista y Parque, y Pedro Barbarosa Valdés, de Salud 20, por haber tenido confidencias de que merodeaban por los alrededores de la referida casa.

Ingresaron en el Vivac.

LO GOLPEO

Fué asistido en Emergencias de contusiones en la cara y la fractura de los huesos cuadrados de la nariz, Rodolfo Barrios Serrano, de S. José 101, al que golpeó un individuo que trabaja en su casa, nombrado Alberto, de la raza de color, por una discusión acerca de cuestiones del trabajo. Alberto huyó.

LESIONADOS CASUALES

Al caerse de una silla, en su domicilio, René Barrio Pérez, de dos años, que reside en Vapor 49, sufrió la fractura de la clavícula derecha. Fué asistido en Emergencias.

LOS INSPECTORES DE LA HACIENDA INVESTIGARON EL DESFALCO EN MATANZAS

Ayer regresaron los inspectores de la Secretaría de Hacienda, que estuvieron en los trabajos de investigación del desfalco de la Zona Fiscal de Matanzas. Por los trabajos de investigación realizados por los citados funcionarios se sabe que lo desfalcado en aquel centro fiscal asciende a la suma de $118,000.

MATANCERAS

EN SUSPENSO

Fiestas y diversiones.

Las horas grises porque atraviesa la República, hacen que se paralice la vida social en toda la Nación, en paréntesis, que es de ruegos y de oraciones al Altísimo por el restablecimiento de la normalidad.

No se efectúa ya el domingo el anunciado viaje a Cienfuegos para el Campeonato de Tennis concertado entre parejas del Yacht Club y del Tennis matancero.

Tiene la señora de Amezaga, presidenta del Club de Señoras, una carta de la directiva de aquella cienfueguera institución, cancelando el encuentro.

Igualmente será pospuesta la regata del treinta de agosto si para ese entonces perdura el angustioso ambiente del presente.

En organización ya esa fiesta ha quedado en receso cuanto para ella se preparaba.

Se trabajaba en estos días en el acondicionamiento del court, para comedor en ese domingo del treinta de Agosto.

Un gran toldo destinábase a resguardar a los comensales de los rigores de este sol nuestro tan ardiente y tan sofocante.

El pensamiento cubano está ahora en el dolor de la Patria.

Y que desaparezca éste deben ser las tendencias todas, porque cubana es la sangre que corra de uno o de otro bando.

NUEVO MAGISTRADO

El doctor Fernández Junco.

Para sustituir al licenciado Enrique Julio Guiral y Viondi, que fué ascendido a la Audiencia capitalina, ha sido designado por el Jefe del Estado, a propuesta del secretario de Justicia, el doctor Adolfo Fernández Junco.

De abolengo matancero ese funcionario, cuyos apellidos oriundos de la Yucayo, tienen aquí intensas ramificaciones.

Subsecretario de Justicia el doctor Fernández Junco, aunque ingresa en la carrera con ese nombramiento, su identificación con el Poder Judicial es inmensa.

Adelantamos nuestra bienvenida al doctor Adolfo Fernández Junco.

BAUTIZO

De una linda poupee.

Con el nombre de Olga ha entrado a formar parte de la gran familia cristiana la linda muñeca que es hija de los jóvenes esposos Enrique de Sandoval y de Vera y Nena Camps.

Se bautizó el día de Santa Olga.

Y fueron sus padrinos el senador por esta provincia, doctor Manuel de Vera Verdura y su esposa la señora María Buria.

Dichas mil en su existencia desea el cronista a Olguita Sandoval y Camps.

LA BODA DE MAÑANA

Un sucess.

Llamado a constituir un acontecimiento social de los más resonantes de esta season, son esos esponsales de la señorita Mercedes Valdés Díaz y el joven José Agustín Fernández Soto.

Al lucimiento de ese acto coopera la Casa Trías de la Habana que hará el decorado de la casa.

Y como poderoso aliciente al esplendor de la boda, rubrica la toilette nupcial de Mercedita, el gran Ismael Bernabeu, de cuyos talleres procede la robe elegantísima que llevará al altar esa fiancée.

Las invitaciones que suscriben los padres de ambos contrayentes, Alicia Díaz Pardo y Ernesto Valdés Figueroa y Marina Davalos y José Manuel Fernández, están ya en poder de nuestras principales familias.

El cronista acusa recibo de la que llegara a su mesa antier martes.

PEPE CASAS

Ya restablecido.

Después de una reclusión de varios días en sus habitaciones, ha sido dado de alta el simpático joven, que es de los más populares sportmen de la Playa.

Tomará parte Pepe Casas en el Mosaico cubano que para la función del diez y ocho organiza Yoya Herques Carnot.

Sea enhorabuena.

RUMBO AL NORTE

A fines de Agosto.,

Numeroso el bunch de jovencitas que para los últimos días de agosto, abandonarán Matanzas al objeto de ingresar en grandes planteles educacionales de los Estados Unidos.

Con los Begueristain, que regresan a New York, van también Pino Bretos, Chongo Urquiza que será cadete de la Academia Militar de Georgia y Huberto González Horta, que vuelve a la Miami Military Academy.

Miguelito Maribona se cuenta también entre los estudiantes que emigran.

Y los hijos de Vallejo.

Y para Belén, el gran Colegio cubano, va Segundito Botet y Araña.

Una legión que emprende el vuelo.

ILUSTRES VISITANTES

periodismo.

son huéspedes de Matanzas el jueves, el presidente de la Asociación de la Prensa de la Florida, con todos los editores de periódicos de aquella rica comarca.

Para darles la bienvenida los esperaba en Palacio el señor Israel Pérez, nuestro gobernador provincial.

En el Hotel París se les tenía preparada una gran mesa en la que tomaron asiento más de treinta editores de periódicos de la Florida, que después visitaron los alrededores de Matanzas, teniendo frases altamente halagüeñas para nuestras tropicales bellezas.

Ayer mismo y por carretera regresaron a la Habana esos miembros de la prensa americana que fueron cumplimentados debidamente en la gentil Yucayo.

DE REGRESO

Unos temporadistas.

El señor Lorenzo Solchaga y su distinguida familia que se hallaban veraneando en San Miguel de los Baños.

Los actuales sucesos han iniciado en todos los sumer resorts un desfile que es a diario y constante.

LA ULTIMA NOTA

Para decir que en los momentos que cierro esta correspondencia, pasa por Matanzas en tren expres con dirección a Santa Clara el Honorable Presidente de la República, general Machado, a quien saludaron en la estación de Bahía innúmeras personas.

El viajje del Jefe del Estado a la vecina capital villaclareña, es el tema de actualidad en la Yucayo.

Por eso de él me hago eco.

Manolo JARQUIN

UN MES DE LICENCIA AL JEFE LOCAL DE SANIDAD DE GUANABACOA, Dr. CANDELA

El doctor Hilario Candela, jefe local de Sanidad de Guanabacoa ha obtenido del Secretario de Sanidad un mes de licencia. Mientras dure ésta, le sustituirá en aquel cargo el doctor Pedro Bosch jefe local de Sanidad de Regla.

Como encargado del servicio de Higiene Infantil de aquella localidad ha sido designado el doctor Felipe Núñez Brito, médico auxiliar de la expresada jefatura local.

ESTUDIANTE DETENIDO POR LA P. JUDICIAL

Constantino Argimon Berza Quintana, conocido por «Tino», estudiante de ingeniería y vecino de Ayesterán 25, fué arrestado por el subinspector Padrón, con motivo de estar acusado en varias causas que se le instruyen por sus conocidas ideas contra el Gobierno.

También arrestó a José Aseñas Quintana, vecino de Neptuno 334, al que acusó de simpatizar con la causa.

MORTALMENTE HERIDO INGRESO EN «CALIXTO GARCIA», FALLECIENDO

En horas de la noche anterior falleció en el Hospital Calixto García el joven Porfirio Fleites Frayo, de 22 años, blanco, el cual había ingresado horas antes por presentar una herida de bala que le produjo cuatro perforaciones intestinales, encontrándole el cirujano doctor Lastra el proyectil alojado en la pelvis.

El cadáver fué remitido al Necrocomio por no haberlo reclamado persona alguna.

Fleites fué herido en encuentro sostenido por las fuerzas rebeldes a que pertenecía con las del Gobierno, en Artemisa.

¿Va su hija a la escuela con regularidad?

Muchas muchachas faltan a la escuela algunos días de cada mes por enfermedad, lo que, en la mayoría de los casos, es innecesario porque tanto las jóvenes como las mujeres de edad, pueden fortalecerse con el Compuesto Vegetal de Lydia E. Pinkham.

Los muchachas que sufren de agotamiento, insomnio, nerviosidad y falta de apetito, recobrarán nueva fuerza y vigor con el

Compuesto Vegetal de Lydia E. Pinkham

Su hija merece lo mejor en la vida.

Se vende en todas las farmacias.

Evite esta empaque.

LOS ROTARIOS CONGRATULAN A OBRAS PUBLICAS

Relación de las calles que han sido reparadas y de otras que bachean. La sesión, ayer

Instalándose nuevamente en su antiguo «home» del Hotel Plaza, los rotarios consagraron ayer su sesión a tratar del bacheo de la ciudad y de los problemas de la circulación.

Presidió la sesión el doctor Vieta, y ocupó la secretaría el interino señor Alex Roberts; pero durante el acto se recibió con grandes aplausos al secretario en propiedad doctor Galigarcía, a quien su reciente boda y un viaje a México le tuvieron alejado algún tiempo de las sesiones rotarias.

El Club acordó una felicitación para el ingeniero señor Onetti, director de Obras Públicas, por la actividad que viene desarrollando en los trabajos de bacheo de la ciudad, sin créditos extraordinarias, sino con el presupuesto corriente, rebajado en comparación con años anteriores.

Según informa el doctor Alzugaray—que forma parte de una comisión rotaria para la fiscalización de dichos trabajos, a propuesta del propio director de Obras Públicas—el departamento lleva ya realizado el bacheo perfecto de las siguientes calles:

Animas, entre Prado y Belascoaín; Virtudes, entre Oquendo y Prado; San José, entre Prado y Hospital; Dragones, entre Galiano y Escobar; Industria, entre San José y Malecón; San Nicolás, entre San Lázaro y Monte; Manrique, entre Peñalver y San Lázaro.

Se está efectuando la reparación de estas calles:

Campanario, en toda su extensión; Salud, en toda su extensión; Zanja, de Belascoaín a Infanta; Figuras, en toda su extensión.

El Club ha recomendado que se pavimenten: La calzada de Zapata, la de Ayesterán, Calle 26, Príncipe y Vapor, Carlos III, Colón, Mangos y Princesa, Nueva del Pilar, San Salvador, Tulipán, La Rosa y Domínguez.

En el transcurso de la conversación se hizo constar que Obras Públicas tiene concedida autorización a los vecinos para rellenar con carácter provisional los baches que tengan frente a sus residencias.

Se trató también del problema de la circulación disertando sobre el mismo los señores Alzugaray, Andreu, el presidente de la Unión de Chauffeurs y el profesor Pujols. El doctor Alzugaray presentó una especie de Código del Automovilista, que será estudiado con detenimiento en sucesivas sesiones.

LAS DESPALILLADORAS AYUDAN A HUELGUISTAS TRANVIARIOS CON DINERO

En el referendum corrido en los talleres de despalillado triunfó la proposición de cinco centavos para ayudar a los huelguistas tranviarios, por unanimidad.

EL REFERENDUM DE LOS TORCEDORES

Los talleres del campo votaron en su mayoría por el auxilio a los huelguistas tranviarios, de cinco centavos. Como el número de éstos es mucho mayor que el de la Habana, cuya mayoría fué a favor de diez centavos, ésta resultó vencida y la cuota de auxilio será de cinco centavos semanales por asociado, lo que así y todo representa una crecida cantidad, dado el número de obreros con que cuenta la Federación Nacional de Torcedores de Cuba.

CASOS Y COSAS

LO MISMO DE SIEMPRE

Hay muchos que están alzados,
nadie lo puede negar;
mas si vamos a contar
los que se hallan **preparados**,
no hay para cuando acabar.

Hay en esto, como en todo,
mucho de exageración.
Este espera la ocasión,
aquel busca el mejor modo,
y el otro está en atención.

Y hay muchos que sí responden
con valor al llamamiento,
secundando el movimiento;
pero hay otros que se esconden
para luego hacer el cuento.

Después que todo se acabe,
uno por uno saldrán
del escondite en que están,
y de antemano se sabe
las cosas que contarán.

"Yo operé con Fulanito".
"Yo fuí con Esperancejo".
"Yo peleé con Zutanejo".
"Yo hice fuego en El Manguito".
"Yo me batí en Peralejo".

En estas cosas de Marte
nunca se dice verdad.
¿No entraña comicidad
la frase: "Por nuestra parte,
señores, sin novedad"?

Sergio ACEBAL.

ASOCIACION DE PERIODISTAS LIBERALES

Según nos comunica su presidente señor Florencio Zoilo García, ha quedado constituída en esta ciudad la Asociación de Periodistas Liberales, eligiendo su directiva y haciendo una declaración de principios.

DR. P. M. SOUZA

Garganta, Nariz y Oídos. Hospitales de New York, Viena, Budapest, Habana. San Lázaro 226, de 3 a 4.

FARMACIA Y DROGUERIA TAQUECHEL
DE TURNO LOS VIERNES
TELF A-2141 OBISPO 77

FARMACIA DROGUERIA de "JOHNSON"
DE TURNO LOS LUNES
Obispo Nº 30 TELEFONO-A-2129.

LA MAYOR
35 EDIFICIOS
700 EMPLEADOS
SARRÁ
DROGUERIA
ABIERTA TODOS LOS DIAS
TODA LA NOCHE LOS MARTES
A-8026 A-1041

FARMACIAS DE TURNO

VIERNES

HABANA

Calle y número	Teléfonos
Padre Varela y Salud	U-6840
Zenea 250	U-1818
Pedro Pérez Villegas	M-5718
Bartolomé Masó y Peñalver	M-5160
Zenea 145	U-7018
Gral. M. Suárez y Oquendo	U-6936
General Aguirre y Raimundo Cabrera	M-4040
Avenida de Menocal y San José	U-7074
Rafael M. de Labra y Esperanza	M-6211
Pi y Margall 27	A-2142
Avenida de la República y F. Andrade	U-6774
General Quintín Banderas y Corrales	M-4656
Padre Varela 645	M-5427
Merced 42	M-4310
Luz y San Ignacio	M-4016
Pinillos y Soledad	U-6725
Príncipe 19	U-6748
Fernandina 77	M-5369
Leonor Pérez 85 esquina a Bélgica	M-4129
Santa Rosa 35	M-4458
Francisco Aguilera 67 esquina a San Nicolás	M-1756
Monte 104, esq. a A. Recio	A-8188
Galiano 17	M-5160

VEDADO

Calle 23 y J	F-4015
Calle 17 entre F y G	F-6222
Calle 2 entre Zapata y 31	F-8002
Calle M y 13	F-6219
Avenida Wilson 111	F-6290
Calle 19 esquina a 16	F-6211

VIBORA

Pocito y Reyes	X-2238
10 de Octubre 614	1-7242
Estrada Palma 69	1-7597

JESUS DEL MONTE y SANTOS SUAREZ

Santos Suárez y Serrano	1-7609
10 de Octubre 218	X-2744
10 de Octubre 407 esquina a Quiroga	1-7411

LUYANO

M. Fernández de Castro 113	X-3067
M. Fernández de Castro 48	X-2343
Rosa Enríquez 60	X-2929

CERRO

Salvador y Bellavista	1-7618
Calzada del Cerro 440 letra C	M-4230

Nota.—Este grupo deberá prestar el servicio público el día y la noche de los domingos siguientes: Enero 25; Marzo 8; Abril 19; Mayo 31; Julio 12; Agosto 23; Octubre 4; Noviembre 15 y Diciembre 27.

INDISPENSABLE EN VERANO
MAGNESIA DE SARRÁ
Sabrosa-Espumante-Anti-ácida
Inmediatamente alivia:
Jaquecas, Mareos, Acedías.
ASEGURE UN DIA FELIZ
Todas las mañanas tome una cucharada.
DROGUERIA SARRÁ
LA MAYOR

Agentes para Anuncios en EUROPA:
E. BOURDET & Cie
antes DAVIGNON, BOURDET & Cie
9, Rue Tronchet, PARIS
19, 21, 23, Ludgate Hill, LONDRES

ANUNCIESE EN EL Diario de la Marina

DOLOR DE CINTURA, LUMBAGO
REUMATISMO
¿Es su vida una tortura diaria?

Si Vd. es víctima del reumatismo crónico, dolor de cintura horrible, si está abatido, sin ganas de trabajar, ni tampoco de divertirse, la buena salud perdiéndose, si tiene las noches desveladas, es casi cierto que dolor de riñones es la causa de su seria condición. Los riñones en la buena salud, obran como el gran centro para limpiar y purificar cada gota de la sangre del cuerpo. Deben filtrar y echar fuera del sistema todo exceso del ácido úrico u otros venenos dañinos. Cuando faltan en su deber su buena salud se pierde y resulta el padecimiento y dolor.

Esta ilustración demuestra el exceso del ácido úrico o sea los cristales formados en la sangre. Paran en las articulaciones y los músculos, causando la inflamación que origina el dolor horrible que se llama el reumatismo, lumbago, dolor de cintura o la afección de la vejiga.

Es inútil narcotizar el sistema con drogas que sobreexcitan el corazón, curalotodos o purgantes, cuando la enfermedad se encuentra en los riñones. Compre hoy un frasco de las Píldoras De Witt y empiece a terminar sus padecimientos, restableciendo la fuerza, el vigor y la vitalidad. Las Píldoras De Witt debidas a su popularidad han sido falsificadas pero en obsequio de su buena salud y en los intereses de su capital, rechace toda clase de imitación. Exije las Píldoras De Witt.

Recuerde que cada frasco de las Píldoras De Witt lleva una garantía definida y están apoyadas por las recomendaciones de miles de pacientes curados, varios de los cuales han llegado, después de muchos años de padecimiento indecible, a la perfecta salud. Los frascos no son costosos, y el gasto de esta suma ciertamente se recompensa con interés por la terminación del sufrimiento crónico y el restablecimiento a la buena salud y vitalidad.

Píldoras DeWITT
PARA LOS RINONES Y LA VEJIGA

Valiosas en todos los casos de
REUMATISMO DOLOR DE CINTURA
LUMBAGO MAL DE PIEDRA
CIATICA CISTITIS
DOLORES EN LAS ARTICULACIONES
y todas las enfermedades de los riñones y la vejiga

REPRESENTANTES:
Droguería de Johnson Obispo 30 Habana

OUATAPLASMA
del DOCTOR ED. LANGLEBERT
Adoptado por los Ministerios de la Guerra, de la Marina y de las Colonias.
Cura emoliente aséptica instantánea
PRECIOSA en el TRATAMIENTO de los:

ABSCESOS	LLAGAS VARICOSAS	COLICOS UTERINOS
FORUNCULOS	ECZEMA	GRIETAS DE LOS PECHOS
FLEMONES	ERISIPELAS	GOTA
CARBUNCLOS	FLEBITIS	REUMATISMOS
PANADIZO	PERITONITIS	ENFERMEDADES DE LA PIEL
QUEMADURAS	COLICOS DE LOS NIÑOS	

P. SABATIER, 10, Rue Pierre-Ducreux, PARIS.
SE ENCUENTRA EN TODAS LAS FARMACIAS.

M.E.C.D. 2016

SOCIEDADES ESPAÑOLAS

INSCRIPCION DE SOCIOS EN EL CTRO. ASTURIANO

Respondiendo a los deseos de la Sección de Propaganda del Centro Asturiano y a la campaña de inscripción de socios que la misma ha emprendido, el Administrador de la Casa de Salud «Covadonga», de aquella residencia, que más que Sanatorio es lugar de descanso al cuerpo, donde son atendidos los dichosos enfermos del Centro Asturiano, ha enviado trece nuevas inscripciones como asociados del Centro Asturiano de la Habana.

Don Pancho, catedrático de Diplomacia y antiguo luchador del Centro Asturiano, ha tomado la iniciativa de pedir a cada socio un nuevo socio y la lleva a cabo, como lo demuestra el hecho de haber enviado trece nuevas inscripciones, entre las cuales cabe destacar la del niño Manuel Ricardo Severiano Suárez y Más, de un mes de nacido, cuyos padres, don Severiano Suárez, presta sus servicios como enfermero del pabellón que tiene a su cargo el eminente cirujano doctor Stincer, y la señora Susana Más, que ocupa el cargo de enfermera en el Salón de operaciones del pabellón «Bango». Este nuevo socio, ha adquirido una póliza de seguro de vida, —palabras textuales de los padres al ser inscripcto como miembro de la gran Institución Centro Asturiano de la Habana.

La campaña pues de inscripciones del Centro Asturiano será una victoria más que añadir a la Sección de Propaganda que presidente don Francisco Arredondo Elvira, y sobre todo por lo numerosa que está resultando la inscripción de menores.

COMITE NUMERO SEIS

Corresponde hoy el turno al Comité número seis,, que tiene a su cargo la zona de Egido, Monte, Tallapiedra a 4 Caminos.

Este Comité está formado por entusiastas socios del Centro Asturiano que prestarán su decidida cooperación a la Sección de Propaganda aumentando así las listas sociales.

Forman el Comité los señores Robustiano Fernández, presidente; Danuel Rodelo, Vicepresidente; y los Vocales Rafael Lobeto, Francisco García, Carlos Fernández Méndez, Ramón Blanco y Gervasio Garcia.

Dadas las personas que han sido designadas para formar este Comité, cabe asegurar que la inscripción de este barrio será numerosa.

SUSPENDIDA LA GENERAL

Con motivo del actual estado de guerra, la Directiva de este Centro acordó suspender la junta general, convocada para hoy a las ocho y media de la noche.

NO HABRA ELECCIONES EN LA ASOCIACION CANARIA

Por virtud del actual estado de guerra, la Asociación Canaria ha tomado el acuerdo de suspender las elecciones que se habían convocado para el domingo próximo 16 de los corrientes.

Se celebrarán tan pronto como lo permitan las actuales circunstancias.

JUNTAS DIRECTIVAS

NATURALES DEL CONSEJO DE NAVIA: Celebrarán Junta Directiva, hoy viernes día 14 del actual, a las 8 y media de la noche, en el Centro Asturiano.

NATURALES DEL CONSEJO DE VILLAVICIOSA: Celebrarán Junta, los de la Sección de Propaganda, hoy viernes a las 8 y media de la noche, en el Centro Asturiano.

NEVERAS
TRADE MARK
OSOBLANCO
PORCELANA Y ESMALTE
EN MUEBLERIAS Y FERRETERIAS

CENTRO CASTELLANO

AVISO

De orden del Sr. Presidente social y en cumplimiento del artículo 36 de nuestros Estatutos, se cita por este medio a los Sres. asociados del CENTRO CASTELLANO para la JUNTA GENERAL ORDINARIA que se celebrará el próximo día CATORCE, VIERNES, en los salones sociales, Paseo de Martí y Neptuno, altos, a las OCHO Y MEDIA DE LA NOCHE, para conocer de los asuntos correspondientes a las Juntas Generales reglamentarias de Marzo y Agosto del corriente año.

CONSTANTINO GUTIERREZ,
Secretario.

LOS R. DEL COMERCIO Y SU GRAN FESTIVAL

Anunciar que la poderosa «Asociación de Representantes del Comercio celebrará un festival equivale a decir que se anotará un nuevo y ruidoso triunfo por el prestigio y justificada fama que ha ido cimentando en anteriores empresas de esta índole. Pero en este próximo festival que tendrá lugar en el hermoso Campo Armada, situado en El Lucero, los días cinco y seis del mes de septiembre, quieren los Representantes del Comercio superarse a sí mismos ofreciendo por solo un peso una fiesta abundante en ricos atractivos, que dejará imperecederos recuerdos en la memoria de todos los que tengan la dicha de asistir a la misma.

Aparte del variadísimo programa de la fiesta, se le añadieron al mismo dos sensacionales partidos de balompie, en uno de los cuales el brillante conjunto del Club Deportivo Hispano-América, que tan formidables exhibiciones está realizando entre los amateurs, discutirá una valiosa copa con un contrario de gran calibre. Ni qué decir tiene que los aficionados al viril deporte acudirán como un solo hombre a presenciar esé interesante encuentro, y que es este otro motivo más para confiar en el éxito rotundo y completo de los organizadores.

PARTIDO J. DE PADRON

Debido a las circunstancias actuales porque atraviesa la República, la Junta Directiva de la Sociedad «Partido Judicial de Padrón», se vé obligada a suspender la velada bailable que venían organizando en honor de sus asociados y que debía celebrarse el día 15 del actual, en los salones del Foment Catalá.

LA JUNTA DIRECTIVA DE VILLAMEA Y VILLAODRID

En junta General celebrada el día 12 del pasado mes de Julio, ha sido designada la Directiva que regirá los destinos de esta Sociedad durante un año, resultando electa la siguiente candidatura:

Presidente: José Ma. Leivas; Vice José Pérez Darribas; Tesorero: Salustiano Rocha; Vice: José A. González Villaamil; Secretario José A González Estoa y Vice: Angel Bonso Fernández. Vocales: Antonio Ginzo, José Hernández Requeijo, Florentino Sequeira, José A. del Rio, Benigno Lombardero, Aquilino Trigo, Antonio González, Eliseo Murnais, Jesús Santiso, Manuel Penso, Ramón Gutiérrez y Justo Cabanas.

Suplentes: José Lorida Corbiso, Antonio Diaz, Francisco García Méndez y Eduardo Bares.

EN EL SANATORIO HIJAS DE GALICIA

Ingresos.— Flora Rodríguez López, Virginia Iglesias, Julia Alvarez, Dolores Grego, Aurelia Rojas, Magdalena Ruiz, Lolita Rodriguez, Amparo Fernández, Eladio Villacosta (menor), Angela Alfonso Villacosta, (menor), Teresa Fernández, (menor), Antonia Vázquez, María Claudina Alvarez, Matilde Soto Fernández, Consuelo Castro Domitila Argüelles Alicia C. García (menor- y Ana María Prat.

Altas.—Anima Riondas, Inocencia González (menor)., Matilde Ulfe, Josefa Suárez, Enma Rodriguez, Virtudes Rodriguez Martinez e Hilda Masdeu.

VIBOREÑAS

NIÑA MAIDA SARIEGO Y CAMEJO

La primera nota de hoy la dedicamos a felicitar a unos estimados amigos nuestros, la señora Emerita Camejo y el señor Baltasar Sariego, los que de nuevo ven en su hogar a su idolatrada hijita Maida, cuya vida estuvo seriamente amenazada a causa de un agudo ataque de apendicitis.

Débese su completo restablecimiento a la ciencia de nuestro amigo el notable cirujano doctor Manuel González Alvarez, quien la operó en la clínica de Damas de La Purísima, triunfo que ya hacen incontables los que lleva obtenidos.

Los esposos Camejo-Sariego le vivirán eternamente agradecidos, así como también a las enfermeras Asunción Valdés, Caridad Valmaseda y Elisa Abay, doctores Granda y Lavalle, de dicha clínica, y el Administrador Sr. Gaspar Leal.

Nosotros reiteramos nuestra felicitación a tan felices padres.

NUEVOS ESPOSOS

Lo son ya y disfrutan de la inmensa dicha de haber visto realizadas sus amorosas aspiraciones, la señora Mercedes Rodriguez y el señor José Gil Recio, cuya boda se efectuó en intimidad en la morada de los padres de la novia, Príncipe de Asturias número uno.

También han realizado su enlace la bella señorita Eloisa Crespo Nates y el joven Luís Rodriguez Valls, en la residencia de los padres de Eloisa.

Los nuevos esposos residirán entre nosotros por algún tiempo, y después el dichoso amigo Luís se trasladará con su bella esposa al interior, para continuar al frente de sus múltiples asuntos mercantiles.

—Otra parejita también muy feliz, la forman la señora Luisa de La Torre y el joven Armando Sánchez tió, que recientemente ratificaron sus anhelantes deseos.

Para estos nuevos y dichosos esposos deseamos que jamás se empañe el cielo de su ventura existente.

SRITA. MARIA REL CARMEN NOVAS.

La bella y muy gentil amiga del cronista, le ha escrito una carta participándole el entusiasmo que tuvo la toma de posesión de la nueva Directiva de la Asociación estudiantil «Concepción Arenal», de la que es insustituible Vocal, presidida por el estimado caballero señor Antonio Vallina.

También le ha comunicado la señorita Novás lo inoportuno que es en los actuales momentos celebrar la anunciada matinée y almuerzo, como despedida de la anterior Directiva y recibo de la elegida recientemente.

María del Carmen, no completamente restablecida de una molesta afección, da pruebas del entusiasmo que le inspira siempre la Asociación a que pertenece.

Muchos éxitos deseamos al señor Vallina y a su Directiva.

NUEVA CAPILLA EN SANTA AMALIA

Debido a las activas gestiones de nuestro culto Párroco Rvdo. Padre Dr. Alfredo Llaguno, que con tanto celo administra la Parroquia y Hospital de Paula, cuenta ya la extensa barriada de Santa Amalia con una capillita que ha sido bautizada con el nombre de Santa Teresa del Niño Jesús.

Todos los domingos a las diez y media se celebrará misa, y las familias que deseen asistir a ella llegarán hasta la calzada y Mario, y a una cuadra a la izquierda encontrarán una placa con el nombre de la nueva capilla.

Felicitamos al Padre Llaguno, por sus actividades en pro del culto católico.

DR. ALEJANDRO PEREZ

El estimado compañero, corresponsal de este DIARIO en Regla, ha ingresado en La Purísima Concepción Pabellón «Avelino González» para ser sometido a una operación por el reputado cirujano y buen amigo nuestro doctor Julio César Pineda.

Nosotros deseamor ver cuanto antes completamente restablecido al señor Pérez, lo que esperamos de la ciencia del Dr. Pineda.

JOSE VARONA

El simpático jovencito que días pasados fué operado de apendicitis aguda por el eminente cirujano Dr Aurelio Ituarte, se encuentra en vías de rápida mejoría.

Su tío el respetable caballero señor Domingo Cairo, permanece profundamente agradecido, del exquisito trato de que ha sido objeto su sobrino en la clínica «Campuzano», en donde se efectuó la operación.

Un triunfo más que anotar a los muchos obtenidos por el querido doctor Ituarte, que una vez más ha dado pruebas de experiencia profesional, en lo que a operaciones se refiere.

Al consignar la mejoría del estimado amiguito, hacemos constar el reconocimiento de los padres de «Pepito» al Dr. Ituarte, y al personal de ese centro benéfico, al que felicitamos por el éxito obtenido.

RENE.

PUERTO

Retiran los viveros de Caballeria

Se ha comunicado a las distintas empresas de pesca que tienen estacionados frente a los que fueron muelles generales del Estado, varios barcos pesqueros, llevados a dicho sitio cuando la huelga de viveristas, que tienen que fondearlos en otro sitio.

El «Presidente Machado»

De Puerto Rico vía Santiago de Cuba, llegó ayer el vapor de bandera nacional «Presidente Machado», que trajo carga general y cinco pasajeros los señores Roberto H. D. Tod y señora; César T. Navajas y Javier Paulino Dihins y señora del consul de Cuba en Santo Domingo.

En el vapor «Topeca» llegaron el ingeniero americano Armon Eycell Mabry y familia.

El «Esparta»

El vapor americano «Esparta», de la Flota Blanca, llegó ayer de Boston con carga y 7 pasajeros en tránsito.

El «Seatrain»

El ferry inglés «Seatrain» llegó ayer de Nueva Orleans, con carga general en wagones de ferrocarril.

El «Henry M. Flagler»

El ferry americano «Henry M. Flagler», llegó de Key West con 26 wagones de carga general.

El «Kirkliston»

Este vapor inglés llegó ayer de Nueva York, con carga general.

El «Florida»

Con cincuenta pasajeros llegó ayer tarde de Key West el vapor americano «Florida».

El «Virginia»

Hoy, al amanecer, llegará de San Francisco de California el vapor americano «Virginia», que trae 120 pasajeros para la Habana y 367 en tránsito para Nueva York.

El «Atenas»

De Nueva Orleans llegará, también hoy, el vapor americano «Atenas», con carga y pasajeros.

El «Habana»

Ayer, a las diez de la mañana, llegó a Nueva York, procedente de este puerto, el vapor correo español «Habana».

La «Habanera» a disposición del Ejército

La lancha «Habanera», de la Capitanía del Puerto, ha sido puesta a disposición del Distrito Militar de la Cabaña, para servicio especial y mientras duren los actuales acontecimientos.

—Salieron ayer, después de la inspección correspondiente, el vivero «Joaquín Sixto» y la goleta costera «Central Orozco».

Traslados de presos políticos

Ayer tarde cruzaron desde la Cabaña para la Cárcel de la Habana, cincuenta presos políticos, de los que estaban internados en dicha fortaleza, procedentes de distintos lugares del interior.

A bordo del nuevo trasatlántico de la Dollar Steamship Line, Inc., «Presidente Hoover», llegó a este puerto el señor Adolfo Valdés, presidente de la Valdés Tours Company, con una importante excursión de turistas.

Los esfuerzos de la Valdes Tours Company se ven coronados con un franco éxito.

Como resultado del viaje del señor Valdés, llegarán a la Habana el día 3 de septiembre, ochocientos cincuenta turistas, entre los cuales figuran más de quinientas damas. Esta excursión viene en el vapor «Lancastria», de la Línea Cunard y es prueba evidente de la cooperación de la National Tours de Nueva York y de la Valdes Tours de la Habana.

Felicitamos a nuestro buen amigo el señor Adolfo Valdés, por su feliz regreso y por la propaganda que hace en el extranjero a favor de Cuba.

SE DESEA ALQUILAR

Casa con 8 cuartos, 3 baños, sala, Living room, comedor, 4 cuartos criados y garage para 3 máquinas. Informar: al F-4387.

ALAMEDA S. A., AGRADECIDA A CUANTOS SE INTERESARON POR EL SR. MIGUEL MIGUEL

El doctor Guido Colli, presidente de la Empresa Alameda S. A., nos envía una carta dándo las gracias a todos cuantos se interesaron por la suerte del señor Miguel de Miguel, vicepresidente de la referida empresa, muerto trágicamente en los alrededores de Los Palacios.

FALLECIO UNA SEÑORA EN S. FERNANDO DE CAMARONES

Tras larga y pertinaz dolencia, a una edad muy avanzada, ha dejado de existir en la localidad, rodeada del cariño de sus familiares, la señora Gertrudis Rodriguez de Aguila, madre amantísima de la distinguida maestra de Instrucción Primaria señorita Santa Aguila Rodríguez.

Su sepelio verificado el día 4, constituyó una manifestación de duelo general, prueba inequívoca de la estimación de que gozara la extinta, ejemplar típico de las sencillas y virtuosísimas damas de antaño, que al calor del afecto, con la única aspiración de criar sus numerosos hijos, infiltrando en ellos las preciosas prendas personales de su propia naturaleza, tenía en su amantísimo hogar la cristalización suprema de sus anhelos de madre y esposa ejemplar, no por humilde menos virtuosa, abnegada y dulce, con la santidad de sus ansias más legítimas en el sagrado cumplimiento de sus deberes.

El DIARIO DE LA MARINA, por este medio, envía a su esposo don Ramón Aguila y a todos sus hijos y familiares el testimonio de su condolencia, muy particularmente a la señorita Santa, quien sabe bien que en sus tristísimos momentos de dolor y pena, por la irreparable pérdida sufrida, no pasa inadvertida para los que, como el que suscribe, se asocian sinceramente a su duelo, aconsejándole la resignación de las almas cristianas para soportar tan rudo golpe.

El Corresponsal.

Diario de la Marina ANUNCIESE EN EL

BURLA BURLANDO

¿AHI QUEDA ESO?...

Parece que don Indalecio Prieto y el señor Largo Caballero se confiesan fracasados en el desempeño de sus cargos de Ministros de Hacienda y del Trabajo, respectivamente, de la flamante República Española, y que quieren retirarse a sus casas. Diremos de pasada que eso de llamarse «ministros» no les sienta bien. La palabra Ministro «apesta» a monarquía, por lo cual les sería más propio el nombre de «Secretario» o tal vez mejor el de «Comisario», como lo usan los del gobierno Soviet... En fin, «le nom ne fait pas la chose».

Digo que no encuentro mal lo de que esos señores confiesen su incompetencia o su decepción; al menos demuestran que aun conservan algunos dejos de humildad cristiana aunque a ellos no se lo parezca. En cuanto a lo de retirarse a sus casas, así, tan tranquilamente tan suavemente, ya no me parece tan bien. Porque estos señores han sido de los que más han combatido y socavado el régimen anterior y los que han destruido muchas cosas. Ahora es o debe ser para ellos cuestión de prestigio y de dignidad, si no de conciencia, el mantenerse firmes en su puesto y en construir algo, aunque sea una garita o un mingitorio, ya que tan fuertes y tan hábiles han sido en derribarlo todo.

Al cabo los señores Prieto y Caballero se van convenciendo de que no es lo mismo lanzar rayos y centellas en el mitin o arreglar el mundo en el café, entre compadres, que regir a una nación como España desde el gabinete del gobierno.... Bueno, se han dado el «gustazo» de llegar a la meta; pero como el «ensayo» puede costarle muy caro a la nación, es menester que cada cual pague el tanto de pena que pudiera corresponderle por su culpa.

Si Caballero y Prieto son hombres consecuentes, y no hay derecho para dudar de que lo sean, deben de permanecer en su puesto aunque la tierra oscile y aunque el techo se hunda, y... hundirse con él si es necesario. Eso de decir «a casita me voy» cuando amaga la tormenta está bien que lo diga el hombre vulgar que sale a la calle a sus negocios, pero «leaders» de tanta capacidad y de tanto empuje como los nuestros deben de aguantar el turbión aunque los parta un rayo.

Por causa de esos señores y de sus cofrades ya han caído sobre España muchas desventuras, ya se han amontonado muchas ruinas, ya se ha derramado mucha sangre... No basta, por lo tanto, un «yo pequé» para obtener la absolución del pueblo.

En el ruedo político suceden cosas bastante parecidas a las del ruedo taurómaco. Hay ciudadanos que sentados cómodamente en el tendido no se rartan de lanzar insultos y de llamar «¡maletas!» a los lidiadores. Pero si uno de esos ciudadanos bajase a la arena no tendría derecho a huir del toro, y el único modo de salir del paso con honra sería en caso extremo, el dejarse matar de una cornada... Conste, ¡Dios me libre! que no deseo para los señores Prieto y Caballero tan trágico fin, pero han bajado a la «arena»...

Mi señora doña Eva Canel. Sí, señora, yo también padezco de «empacho de asuntos». Todos estamos más o menos empachados... ¿Y «Pepín» cómo estará?... Pero hay que seguir el consejo de Larra. «Lo que no se puede decir no se debe decir». Hoy no se puede uno «rozar» con nada ni con nadie porque están todos los cuerpos y todas las almas en «carne viva».

M. Alvarez Marrón.

LAS GESTIONES PARA EL RESTABLECIMIENTO DE LA TRANQUILIDAD

A las diez y media de la mañana salieron para los distintos lugares de Pinar del Río, todos los elementos representativos de la provincia, convocados y dirigidos por el bondadoso y apostólico sacerdote padre Miret. Van a situarse en distintos términos y facilitar el regreso de todos los que quieran volver a la vida normal.

Actúan bajo su inspiración, el gobernador de la provincia, el general Guerra, el general Lorente, los congresistas de ambos partidos y todas las asociaciones de distintos matices que exis en en Pinar del Río.

Los vueltabajeros trabajan por que no haya más combates ni más víctimas porque se impidan prisiones y se les ofresca refugios a los dispersos, y sobre todo, que no haya que registrar incidentes dolorosos que pudieran afectar a Menocal, a Mendieta y demás ciudadanos complicados en esta situación.

LAS SUFRAGISTAS SE PROPONEN ASISTIR A TODOS LOS HERIDOS

Nos visitó ayer una comisión del Partido Nacional Sufragista, presidida por la señora Amalia Mallen de Ostolaza, dándonos cuenta de haber interesado se les permitiera atender a los heridos del presente movimiento revolucionario.

No se olvide de los niños!

También para ellos hay rebajas increíbles en

LA SEMANA DE FIN DE SIGLO

90 cts.

es el precio rebajadísimo de numerosos Vestiditos de Niña, iguales y similares al diseñado, confeccionados en Batista estampada, con adornos de organdí.

Tallas de 8 a 15 años.

45 cts.

vale ahora la Camisa de tipo sport para niño, en tallas de 4 a 14 años. El pantalón, en dril crudo, al mismo precio, en tallas de 4 a 15 años.

Rebajas análogas en todo el surtido de Artículos para Niñas y Niños, en nuestro Cuarto Piso.

Hoy es el penúltimo día de esta rebaja extraordinaria. ¡APROVECHELO!

CONSEJOS MEDICOS

Por el Dr. PEREZ BOUDET

X-INTERNO del Hospital de Emergencias. Médico del Departamento Forense de la Ciudad de la Habana; Especialista de las afecciones del Aparato Digestivo. GABINETE Prado 23, altos. Teléfono A-1490. (Diríjase la correspondencia al DIARIO DE LA MARINA. Prado 103. Dirección).

HERMES COLLETE: (Ciudad).

Puede señora que se haya adelantado la fecha de su menopausia o bien que sea un período retrasado, de todas maneras le convendría grandemente el aplicarse seguidas dos cajas de Tropovarina. Es menester que se someta a un reconocimiento directo de su caso, pues esa inflamación de su vientre es ajena a esta enfermedad.

Con mis mayores respetos hacia usted.

ROSAURA FORNERA: (Centhral «Carolina»).

Si señora existe un nuevo producto de unos resultados muy eficaces y más en casos de niños. Creo que debe de continuar con el tratamiento, de Insulina y con el plan de alimentación que dice usted tiene su hijito, pero debe darle en sus dos principales comidas el Aglicolo a razón de 10 gotas antes de sus principales comidas en un poquito de agua y cada 15 días un nuevo análisis de orina.

Si baja su azúcar continúe solamente con el Aglicolo.

UN VIEJO AMIGO: (Los Palacios).

Ya apareciste amigo Silvestre, bien venido seas. ¡¡Cómo no recordarte, los buenos amigos, no se olvidan nunca! Realmente el tratamiento primordial que le aplicaron a tu hijo, como podemos decir, vulgarmente... ¡¡la volaron!

El último alicado es el que debió haberse hecho desde el principio, pero, bueno, ya eso pasó, ahora oye mi consejo, sincero.

Por ahora ninguna, medicina, después que pasen los seis meses de ese tratamiento último, examina su sangre y si le hace falta aplícale una nueva serie de Neosalvasan ISO, pero solamente de una dosis, de 0.15 centígramos y que le pongan solo seis ámpulas, a razón de una cada semana. Complacido y sabes que siempre te guardo el mayor afecto.

¿Dices que está el tabaco muy barato por allá? Dime sin pena ninguna el precio de cien petit cetros de los extras, como para mí, advirtiéndote de antemano que tengo por costumbre el no admitir regalos, que conste.

Te aprecio.

UNA LECTORA: (Ciudad).

Aconséjele la aplicación de dos cajas de Tropovarine puestas un día sí y otro no, los días que se encuentre sin él y además una píldora de Pangladine antes de cada comida.

Con este tratamiento espero que se normalizará en corto tiempo.

En 3 días blanquéa los dientes 3 matices

La espuma antiséptica sin igual de Kolynos que se forma en el cepillo seco, limpia y blanquéa los dientes sin dañarlos.

UNA dentadura amarillá, afea el rostro, mientras que dientes blancos realzan su belleza. Mas ese amarillo no es más que una señal de descuido—indica que los dientes están cubiertos de una capa mucosa manchada por los alimentos o el tabaco.

El Kolynos quita esa capa. Usando un centímetro en el cepillo seco, se forma una espuma antiséptica, rica y espesa, que desmorona la capa. Además, las cerdas del cepillo se conservan suficientemente fuertes para limpiar debidamente la superficie de los dientes y penetrar en los espacios entre ellos.

Esta espuma enérgica, concentrada, de Kolynos, actúa sobre la capa amarilla como millones de deditos invisibles, desmoronándola y eliminándola mediante un lavado perfecto. Destruye los microbios y neutraliza la acidez. Pruebe el Kolynos por espacio de 3 días y verá qué blancura adquieren sus dientes y qué limpia se siente la boca.

SJ

FERROCARRILES UNIDOS DE LA HABANA

VIAJE ESPECIAL A CARDENAS Y VARADERO EL DOMINGO 16 DE AGOSTO DE 1931.
POR SOLO
$2.00 SIN ALMUERZO
2.50 CON ALMUERZO

DESDE LA HABANA

Desde Cienfuegos, sin almuerzo	**$3.00**
Desde Sagua, sin almuerzo	**3.00**
Desde Caibarién, sin almuerzo	**4.00**

Estos precios comprenden servicio de ómnibus desde la Estación de Cárdenas a Varadero y regreso, baile en Varadero, visita al Campamento Infantil de Verano y al Campamento de señoritas. Los excursionistas obtendrán grandes descuentos en los servicios de casetas y baño en la Playa de Varadero.

El viaje, desde la Habana, se efectuará en un tren especial que saldrá de la Estación Central el Domingo 16 de Agosto, a las 6.50 a. m. Llegará a Cárdenas sobre las 10.00 a. m. El regreso de Cárdenas se hará a las 5.30 p. m. para llegar a la Habana sobre las 9.00 p. m.

Se recomienda la reservación y compra de los boletines, pues en este tren solo podrá admitirse igual número de viajeros al de asientos disponibles en los ómnibus.

Información y venta de boletines.

EN LA ESTACION CENTRAL. TELF. A-1879.

DE EFECTO SEGURO
en el tratamiento de las Afecciones de las Vías respiratorias
CATARROS, BRONQUITIS, RESFRIADOS
COQUELUCHE
ASMA
JARABE DARTY
La TOS desaparece pronto con su uso
Combate la GRIPE
Laboratoires H. OASSEITE & Cie, Ex-Interno de los Hospitales de Paris - 11, Rue Saulpic, PARIS-VINCENNES
De venta en las Droguerías SARRA, TAQUECHEL, JOHNSON, y todas Farmacias.

MONTE 180 TEL. A-3606
La Casa Grande

JUEGOS DE SALA, COMEDOR Y CUARTO
$1.50 SEMANAL

APIOLINA CHAPOTEAUT

CURA DOLORES MENSTRUALES
RETARDOS
TODAS FARMACIAS
SALUD DE LAS SEÑORAS

M.E.C.D. 2016

BOLSA DE LA HABANA

Agosto 13.

Continúa actuando en forma muy irregular y con franca tendencia bajista el mercado local de valores habiéndose efectuado algunas operaciones en determinadas emisiones: a precios en escala decente.

Se vendieron en la cotización oficial 50 acciones preferidas de la Cuban Telehone Co., al precio de 81, cotizándose por la tarde de 77 a 82¾.

ambién se vendieron en la cotización del Bolsín 100 acciones de los F. C. Unidos al tipo de 4¼, cerrando de 4 a 7 continúan actuando con tendencia bajista las acicones de capital de la Nueva Fábrica de Hielo cotizándose de 142 y medio a 180.

Reflejando el resto del mercado también actuaron a la baja las preferidas del H. E. Utilities Co., cotizándose de 56½ a 58¾.

Sostenidas las acciones de la Empresa Naviera. Muy afectados los Bonos de O. Públicas: del 5½% 1945 siguiendo la baja de este papel en el mercado de New York cerrando cotigada en este mercado de 52¼ a 57¾. También actuaron y con tendencia de baja las obligaciones oro del 5½ por ciento 1935 cotizándose a 35 compradores.

Los demás valores siguieron el curso del mercado.

BONOS Y OBLIGACIONES

	Comp.	Vend.
Cuba 1904 (Speyer)	88	94
Cuba 1905 (Deuda Int.)	60	66¾
Cuba 1909 (4½)	76½	84¾
Cuba 1914 (Morgan)	81	95
Cuba 1917 (Puertos)	90	99¾
Cuba 1923 (5½) Morgan	89	93½
Cuba 1945 (5½) Obras Públicas (en circulación $40.000.000	52¼	56¾
Obligaciones oro del Tesoro República de Cuba	35	—
Bonos seriados República de Cuba. Morgan 5½ por 100. 1927.		
E. Vence 1 julio 1932	—	—
F. Vence 1 julio 1933	—	—
G. Vence 1 julio 1934	—	—
H. Vence 1 julio 1935	—	—
I. Vence 1 julio 1936	—	—
J. Vence 1 julio 1937	—	—
Certificados serie 5½ % Obras Públicas:		
Vence Diciembre 31 de 1931	90	—
Vence Junio 30 de 1932	—	—
Vence Diciembre 31 de 1932	—	—
Vence Junio 30 de 1933	—	—
Ayuntamiento de la Habana 1a hip	92	101
Ayuntamiento de la Habana 2a hip	91	101
Bonos del Centro Asturiano	50	80
Territorial serie B.	—	—
Cervecera	60	80
Cervecera (Obligaciones no hip.)	37½	42
Ciego de Avila	—	—
Curtidora	—	—
Gas	100	107
Hav. Electric (Consolidados)	38	44
Debentures (Oblgs. no Hipts. H. Electric Ry. Co.	10	18½
Iron Beer (Obligaciones no hip.)	—	—
Jarcia Matanzas	70	—
Manufacturera	—	—
Edificio La Metropolitana (S. A.)	—	—
Ladrillos	—	—
Matadero	—	—
Nueva Fábrica de Hielo	100	—
Papelera serie A.	92	—
Papelera serie B.	60	—
Teléfono	72	—
Unidos	15	—

ACCIONES

	Comp.	Vend.
Banco Agrícola	—	—
Banco Territorial	—	—
Banco Territorial beneficiarias	—	—
Banco de Préstamos sobre Joyería	—	—
Cervecera	60	125
Ferrocarriles Consolidados de Cuba; preferidas	—	—
Cuba Cane prefs	—	—
Cuba Cane com	—	—
Kokofat prefs	—	—
Kokofat com	—	—
Cuba R R	—	—
Curtidora	—	—
Fibras y Jarcia	20	—
H. Electric Utilities Co prefs. del 6 por 100	56½	58¾
H. Electric Utilities Co prefs. del 5 por 100	49	51⅝
H. Electric Railway Co prefs	6½	12
H. Electric Railway Co comunes	½	1½
Jarcia prefs	20	—
Jarcia ref ex dividendo en acciones	19	—
Jarcia com	2½	—
Licorera com	2½	—
Lonja prefs	—	—
Lonja com	—	—
Manufacturera prefs	—	—
Manufacturera com	—	—
Matadero	—	—
Seguros La Mercantil	70	91
Metropolitan Auto	100	—
Naviera prefs	25¼	—
Naviera com	2½	5½
Nueva Fábrica de Hielo	142½	180
Nueva Fábrica de Hielo beneficiarias	15	—
Perfumería prefs	25	45
Perfumería com	2	5
Pesca prefs	60	—
Pesca com	10	—
Teléfono prefs	77	82¾
Teléfono com	100	—
Unidos	4	7
Union Oil	4½	6½

MERCADO DE METALES

Agosto 14 de 1931

Plata en New York 27 1-4.
Cobre 8 1-8.
Niquel 35.
Plomo 4.22 1-2.
Zinc 3.82 1-2.

BONOS DE CUBA

AGOSTO 13.

En la Bolsa de Valores de Nueva York, cerraron hoy los Bonos de Cuba a los tipos que se consignan a continuación: cuyos precios se entienden más los intereses devengados hasta la fecha:

República de Cuba

	Comp.	Vend.
Rep de Cuba 5% 1904 Speyer	89	92
Rep de Cuba 5% 1924 Morgan	86	88
Rep de Cuba 5½% O. R. 1945	53¼	54
Rep. Cuba 5 1|2.0|o Morgan 1935	81	91

Bonos Ferroviarios

	Comp.	Vend.
Cuba Ry. 5 por 100, gan 1935	57½	60
Cuba Ry. 7 y medio por 100	68¼	71
Cuba Northern 5.1|2 por 100	40	43½

Bonos Azucareros

	Comp.	Vend.
Cuba Cane 7 por 100	8⅜	
Cuban Cane 8 por 100	8⅜	
Cuba Am. Sugar	85	90
Cuban Easterna Sugar 7 y medio por 100	30	31
Manatí Sugar 7 y medio por ciento	20¼	24

International Telephone y Havana Electric

	Comp.	Vend.
Intern. Tel &. Tel. 4.1|2 por ciento 1930	89½	90
Havana Electric Ry 5% 1925	38	42

MERCADO DE MIELES

AGOSTO 13.

Enero	3.60
Marzo	3.50
Mayo	3.50
Julio	3.55
Septiembre	3.55
Diciembre	3.60

RECAUDACION DE LAS ZONAS FISCALES

Z. F. de Oriente	$63.345.42
Z. F. del Centro	$6.242.70
Z. F. de Occidente	$3.800.09

SE CONFECCIONARA UN CENSO INDUSTRIAL POR LA A. DE INDUSTRIALES

En la sesión mensual ordinaria de la Directiva de la Asociación Nacional de Industriales, celebrada bajo la presidencia del señor Juan Sabatés y actuando de Secretario el doctor Alfredo O. Ceberio, después de leer y aprobar el acta de la sesión anterior y el estado de caja de la Asociación, se procedió a la admisión de nuevos socios, y se dió cuenta de un escrito del Secretario de la Presidencia informando haber sido designado por el Presidente de la República el señor Jorge Vila Delegado de la Asociación ante el Distrito Central.

Se conoció de una solicitud de la Asociación de Industriales de Florida pidiendo el concurso de la Asociación contra el proyecto de ley creando el puerto de utilidad pública de Santa María. La Junta decidió hacer un estudio meditado del problema.

En relación con la aprobación del proyecto de ley disponiendo la utilización de alcohol como carburante nacional se leyó un escrito de varias organizaciones obreras, y se acordó pedir informes a los interesados asociados sobre el asunto.

Se acordó solicitar de los industriales los informes necesarios para contestar un escrito del profesor Shoup. Se tomó en fin el importante acuerdo de confeccionar un censo industrial, del cual existe una sentidísima necesidad.

Al final de la sesión el nuevo Delegado de los Industriales, Sr. Vila, expresó el propósito de ser el intérprete de las aspiraciones de todos los industriales, informando que habilitará dos horas diarias para recibir a los asociados para tratar de los problemas que tengan en el Distrito Central. La Junta aplaudió la iniciativa del señor Vila.

MERCADO DE CAMBIOS

AGOSTO 13.

Floja la peseta española.
De alza la libra esterlina.
Sostenido el cambio sobre N. York.
No hubo operaciones.

	Tipos
Estados Unidos cable	5.64 P
Estados Unidos vista	1.16 P
Londres cable	4.86⅜
Londres vista	4.85⅞
Madrid cable	8.62
Madrid vista	8.61
Paris cable	3.93
Paris vista	3.92
Bélgica vista	23.95
Franco suizo cable	19.54
Franco suizo vista	19.53
Italia cable	5.25
Italia vista	5.24
Alemania vista	23.80
Alemania cable	23.78
Hong Kong cable	24.20
Hong Kong vista	24.10
Canadá cable	¼
Canadá, cheque	5.16D
Amsterlam, vista	40.37
Amsterlam. cable	40.35

MERCADO DE GRANOS

(Mendoza y Compañía)

AGOSTO 13.

Mayo	50⅛
Septiembre	50
Diciembre	53½
MAIZ	
Mayo	44⅛
Septeimbre	48¼
Diciembre	39⅝
AVENA	
Mayo	26⅝
Septiembre	22⅜
Diciembre	24¼

CIERRE DE VALORES DE NUEVA YORK

(Por THOMSON & MCKINNON)

NUEVA YORK, agosto 13. Luis Mendoza y Compañía. Difícil es atribuir a ningún acontecimiento fundamental la mejoría hoy experimentada por el tono del mercado. A la apertura, se reanudó en el sector ferroviario la liquidación en cantidad moderada, respondiendo en gran parte al decepcionante informe sobre las utilidades de Nueva York Central. Pero no tardó en intensificarse la demanda poniendo coto a la debilidad de los valores ferroviarios y creando una mejoría bastante general. Las noticias mercantiles no aportaron nada que pudiera influir en el mercado a no ser la firma por el Gobernador de Tejas de la Ley de conservación petrolera.

Las acciones petroleras reaccionaron favorablemente, a este acontecimiento. Los cablegramas referentes a la situación financiera de Inglaterra fueron más optimistas por dar a entender que los principales partidos políticos británicos trabajan más en armonía para resolver las dificultades de aquel país. Parte de la mejoría de la impresión reinante se debió sin duda alguna a las opiniones y actividades alcistas de dos prominentes operadores profesionales. Aunque, desde luego, nos gustaría que el mercado tuviera algo más sólido que el apoyo profesional, este factor sirve por lo menos para contrarrestar la presión ejercida en otros sentidos. Nos agradaría tener mejores pruebas de apoyo por parte de los inversionistas y, sobre todo, que mejoraran los bonos ferroviarios. Dada la inseguridad de la situación ferroviaria es difícil reanimar la confianza del inversionista en general. Lo cierto es que el mercado denota una fuerte posición técnica que acaso permita la prolongación del restablecimiento actual.

LAS VENTAS DE MODELOS DE FACTURAS COMERCIALES POR CONSULADOS CUBANOS

En el ambiente de los comerciantes importadores de la capital hemos notado un gran descontento por una especie de monopolio que están llevando en el extranjero los Consulados cubanos. Se trata de lo siguiente: Las facturas consulares deben ajustarse al modelo establecido por Orden 308. Los modelos se han suministrado a los exportadores extranjeros, hasta la fecha, impresos en la forma exigida, por imprentas y papelerías, al precio de cinco centavos cada juego del expresado documento.

Ahora los consulados cubanos se han reservado el derecho exclusivo de venta de las facturas consulares, que suministran al precio de 25 centavos cada juego.

Como quiera que lo que están haciendo en la actualidad los cónsules cubanos constituye, según nuestros importadores, que son los que en definitiva pagan el diferencial de 20 centavos, estando ya agobiados por numerosos y fuertes aranceles e impuestos, los interesados se dirigirán, bien individualmente o por mediación de las corporaciones de las cuales forman parte, a la Secretaría de Estado, para averiguar si los cónsules actúan por iniciativa propia o están debidamente autorizados por la expresada Secretaría, y para sostener, en todos casos, que el monopolio de la venta de facturas consulares en los Consulados es, además de injusto, ilegal, pidiendo que se deje dicha venta a los particulares.

MERCADO DE ALGODON

(Luis Mendoza y Compañía)

AGOSTO 13.

Enero	7.43
Marzo	7.62
Mayo	7.80
Julio	7.98
Septimbre	7.11
Diciembre	7.31

CLEARING HOUSE

AGOSTO 13.

Agosto 11.

Las compensaciones efectuadas hoy entre los Bancos asociados al Habana Clearing House, ascendieron a:

$921.339.39

MERCADO DE AZUCAR DE LONDRES

LONDRES Agosto 13. El mercado parece estar más flojo a causa del movimiento de ventas provocado por la situación cubana. El de costo y flete está firme a 150.c.—Farr.

MERCADO DE VALORES DE LONDRES

LONDRES, Agosto 13. Luis Mendoza y Co. El mercado de valores estuvo algo más flojo e irregular. Las acciones trasatlánticas algo más bajas.—Dow Jones.

MERCADO DE CAFE

AGOSTO 13.

Enero	5.28
Marzo	5.38
Mayo	5.48
Julio	5.56
Septiembre	4.97
Diciembre	5.23

ACCIONES DE BANCOS

LUIS MENDOZA Cia. Agosto 13.

Nat. City Bank	75¾	77¼
Chase City Bank	60	60½
Guaranty Trust	434	437
Bankers Trust	89¾	90½
Irving Trust Co.	30	30½
Fist Nat. Bank	3350	3400

MERCADO DE TABACO

Aunque de importancia dos de ellas, no por la cantidad, sino por la calidad, solamente cuatro pequeñas operaciones se ultimaron ayer en el mercado local. Son las siguientes:

Treinta y cinco tercios de rezagos, de la nueva cosecha de Partido, vendidos y entregados por Severiano Jorge y Compañía, a H. Duys y Compañía.

Estos mismos señores compraron a Toraño y Compañía, cuarenta barriles de tripas despalillladas de V. Abajo.

J. F. Rocha y Compañía vendieron y entregaron a Arthur A. Schwarz, treinta y un tercios de rezagos y bancos de la nueva cosecha de Partido.

Tamargo y Compañía registraron 39 tercios de terceras de Remedios, de la cosecha del año pasado, que habían comprado a L. H. Weissmann y Compañía.

COMPRAS EN V. ABAJO

Toraño y Compañía compraron en Barbacoas, la vega en tercios de Nilo García.

La Cuba Tobacco compró en San Juan y Martínez, la vega de José Hernández, también en tercios.

Ambas vegas de la nueva cosecha,

COMPRAS EN MATULES

Severino Alvarez, de la firma Rodríguez, Méndez y Compañía, ha comprado varias vegas en matules en Las Lomas, de la zona de Fomento.

Echevarría y Pérez, además de la vega en tercios de Lucas García, de Taguasco, ha comprado otras en matules en varias zonas de Las Villas.

ENTRADAS EN CAMIONES

En camiones entraron ayer en la plaza, las cantidades de tercios y pacas de tabaco de la nueva cosecha siguientes:

De Taguasco, para Fernández y Zabala, 171.

De Cabaiguán, para Menéndez y Compañía, 50.

De Sancti Spíritus, para Hijos de Facundo Gutiérrez, 80.

De Puerta de Golpe, para Rodríguez, Méndez y Compañía, 120.

De San Luis de Pinar del Río, para González y Compañía, 40.

De Camajuaní, para Iglesias y García, 35.

De Consolación del Sur, para Menéndez y Compañía, 60.

RECIBOS POR FERROCARRIL

Por los ferrocarriles entraron ayer, hasta las cinco de la tarde, las cantidades de tercios y pacas siguientes:

De Río Feo, para Ruisánchez, Eguisquiza y Compañía, 71.

De San Luis de Pinar del Río, para Cifuentes, Pego y Compañía, 67.

De San Juan y Martínez, para la Henry Clay, 125.

De Guane, para Rodríguez, Méndez y Compañía, 109.

De Consolación del Sur, para Hijos de Facundo Gutiérrez, 40.

De Pinar del Río, para Toraño y Compañía, 118.

De Puerta de Golpe, para Pastor Sánchez, 115.

De Zaza del Medio, para Abraham Haas y Compañía, 134.

De Chambas, para Puente y Compañía, 99.

De Río Feo, para Toraño y Compañía, 132.

De San Juan y Martínez, para la Cuba Tobacco Company, 168.

De Ovas, para Francisco Castro, 1.

De Camajuaní, para Constantino González y Compañía, 102.

De Zaza del Medio, para Fernandez y Zabala, 111.

Del mismo lugar, para los mismos señores, otra casilla con 66.

De Chambas, para Constantino González y Compañía, 22.

De San Luis de Pinar del Río, para Ruisánchez, Eguisquiza y Cía., 28.

De Consolación, para Calixto López y Compañía, 2.

De Pinar del Río, para la Cuba Tobacco Company, 118.

De Puerta de Golpe, para Manuel A. Suárez y Compañía, 100.

De Zaza del Medio, para Abraham Haas y Compañía, 120.

De San Juan y Martínez, para la Henry Clay and Bock, 150.

Del mismo San Juan, para Torres Gener Hermanos, 133.

De Mendoza, para I. Kaffenburgh e Hijos, 119.

De Zaza del Medio, para Puente y Compañía, 94.

De Chambas, para Hijos de Diego Montero, 54.

De Río Feo, para Romeo y Julieta, 145.

De Guane, para Rodríguez, Méndez y Compañía, 100.

De Puerta de Golpe, para los mismos señores de El Cuño, 39.

De Zaza del Medio, para Abraham Haas y Compañía, 71.

De San Luis de Pinar del Río, para la Cuba Tobacco Company, 48.

De Guane, para L. Díaz Iguanzo 107.

De Pinar, para Manuel A. Suárez y Compañía, 21.

De San Juan y Martínez, para la Henry Clay and Bock, 175.

Del mismo lugar, para la Cuba Tobacco Company, 220 en dos casillas.

También de San Juan, para Torres, Gener y Hermanos, otra casilla con 49.

De Guane, para J. B. Díaz y Cía., 247 en dos casillas.

UN CESANTE MAS EN EL DISTRITO

El Consejo Deliberativo no se reunió ayer por falta de quorum

Ayer no celebró sesión el Consejo Deliberativo, por falta de quorum. Es posible que en la sesión ordinaria del lunes próximo, se ocupe el Consejo de los antecedentes pedidos a la Administración con respecto a las contribuciones prescriptas el día último de junio pasado, antecedente que, conjuntamente con el que se refiere a la deuda total del Gobierno de la Habana, han de servir de base a la proposición del Comisionado Berenguer sobre emisión de certificados de adeudos, que devengarán un 3 por ciento de interés anual.

LA RECLUSION DE INMIGRANTES NO DESEABLES

La Secretaría de Gobernación ha trasladado al Distrito Central el informe emitido por el doctor Quesada, perteneciente a la Consultoría, con respecto a la necesidad de saber qué autoridades están en la obligación de dar alojamiento a los emigrantes no deseables o individuos desenrolados o prófugos de la justicia, hasta tanto se resuelva la manera de repatriarlos.

El Letrado referido informa que, de conformidad con lo que dispone la Ley Orgánica de los Municipios, los Alcaldes Municipales están en la obligación de dar albergue provisional a estos individuos, en los vivacs de cada población donde haya puerto de mar.

EDUARDO GASTON

El señor Eduardo Gastón, Segundo Jefe del Departamento de Fomento, ha sido declarado cesante, sin que por el Alcalde se haya nombrado cesante también, el señor Pedro Pablo Gastón, que abandonó su plaza de ingeniero en la Secretaría de Obras Públicas, para dirigir en el Distrito Central los trabajos técnicos para la confección del plano catastral de la Habana.

LICENCIA ANTERIOR A LA CONCESION

Los señores Francisco Suárez Díaz y Aquilino García y García, han recurrido ante el Alcalde contra la resolución del mismo, por la cual se les obliga a cerrar su establecimiento de bodega situado en la calle de Castillo número 4, porque se encuentra comprendido dentro de la zona prohibitiva del Mercado Unico. Aparte de otras razones, los recurrentes manifiestan que a ellos no puede afectarles la resolución recurrida, por cuanto la licencia en que se ampara ese establecimiento fué concedida por el antiguo Municipio. con anterioridad a la concesión que creó el Mercado referido.

También han recurrido ante el Alcalde, contra las resoluciones disponiendo por igual motivo el cierre de sus comercios, los señores Avelino Alonso Aüera y Jesús Garrandez Collia, de la carnicería de Benjumeda 5, Matilde Losada Núñez, carnicería de Marqués González 8 y Juan Fernández Suárez, bodega, de Fernandina 86.

AUTOMOVILES DE MAS DE CINCO PASAJEROS

La Dirección del Fondo Especial de Obras Públicas ha informado al Distrito Central, que no pueden inscribirse como de alquiler de plaza los automóviles de más de cinco pasajeros, los cuales deberán estar matriculados como de alquiler de lujo o particulares.

TRASPASO DE SOLICITUDES

El señor Julio Lunar Latatú, interesa del Alcalde que la solicitud que hubo de presentar para una línea de ómnibus denomida La Primera Nacional, la cede al señor Félix Esquivel.

LIQUIDACION HIPOTECARIA

El Banco Territorial de Cuba pide al Alcalde ordene se apliquen los preceptos legales correspondientes efectuándose la liquidación hipotecaria, con respecto a las contribuciones urbanas que adeudan las casasReglita sin número y Rosa Enríquez sin número, adquiridas recientemente por esa institución.

PERDIO EL TITULO

La sexta estación de policía traslada al Distrito la denuncia formulada por el señor Jenaro Moreiras y Losada, con respecto a la pérdida de su título de chofer número 9713.

ENVIO DE CARNES

Sor María Polauzia, ha dirigido carta al Alcalde agradeciéndole el envío de 231 libras de carne, procedentes de decomisos verificados en la carnicería de 23 y D, que se destina a los niños de la Creche del Vedado.

El decomiso se hizo por carecer el dueño de la carne de los documentos que justificaran haberse pagado los derechos de matanza.

ERARIO DEL DISTRITO

Ingresos del día 12: Ejercicio Corriente: $3.851.79.

Resultas: $1.252.42. Gobierno Provincial: $728.42. Existencia en caja ejercicio corriente: $9.512.45. Resultas: $29.908.97. Gobierno Provincial: $5:909.65. Presupuesto Extraordinario: $14.771.58. Depósitos: $60.820.20. Total: $118.922.85.

LA NUEVA DIRECTIVA DEL CLUB DE PROPIETARIOS EN EL PUEBLO DE A. NARANJO

IMPORTANTE ACUERDO

En la última Junta General celebrada por el Club de Propietarios se tomó el siguiente acuerdo:

Dirigirse a la Compañía Cubana de Electricidad en solicitud de la rebaja en el precio del kilowat de fluido eléctrico o que en su defecto sea suprimido el minimun.

NUEVA DIRECTIVA

A virtud de las reformas introducidas en el Reglamento del Club de Propietarios y Vecinos y para dar cumplimiento a las mismas hubieron de celebrarse elecciones parciales por lo que la Directiva ha quedado integrada en la forma siguiente:

Presidente: Sr. Manuel Naves. Primer Vice: Sr. Gabriel Retamar. 2o. Vice: Sr. Segundo San Miguel. Secretario General: Sr. Abelardo Vallejo. Vice: Sr. Casimiro del Rosal. Tesorero: Sr. Rafael Naves. Vice: Sr. José F. Alvarez. Vocales: Sres. Publio Martínez, Rogelio Castro, José Martínez, Andrés Gómez, Antonio Canto, Mario Cubas, Juan M. Villalobos, Abelardo González, Eduardo Llanes. Armando Dieguez, Ramón R. Bello, Carlos T. de la Giiera, Teodoro Loynaz, Rafael Betancourt, Reinaldo Rodríguez. Vocales: Suplentes Sres. Domingo Calzada, Ricardo Coucé, Raul Cubas, Juan Sobredo, Luciano Fuentes, Francisco Fuentes, Alfonso Aldazábal y Antonio Lastra. Presidente Secc. Prop. Ind. y Comerciantes: señor Emilio Castillo Hernández. Presidente Secc. Pro. Escuela 45. Srta. Leonor Sánchez.

Manuel NAVES.
Corresponsal.

COTIZACIONES

AGOSTO 13

LA PESETA	EL FRANCO
española se cotizó hoy al CIERRE del mercado a razón de	francés se cotizó hoy al CIERRE del mercado a razón de
11 PESETAS	25 FRANCOS
61.44 POR DOLLAR	57 POR DOLLAR

Mercado Ganadero

LOS PRECIOS EN PIE

Precios pagados por compradores en los mercados de origen:

En Oriente, a tres centavos con el 5 por 100 de descuento.

En Camagüey, a tres centavos con el 5 por 100 de descuento en la finca y sin descuento en la ciudad

En Las Villas, a tres centavos con el 10 por 100 de descuento.

En Pinar del Río a tres centavos pero pesado y entregado en los mataderos de esta capital.

El lanar

El lanar de tres y medio a cinco centavos.

De cerda

Del país, de siete a siete y medio centavos libra.

MATADERO DE LUYANO

En el Matadero de Luyanó se sacrificaron las siguientes reses:

De vacuno	92
De cerda	46
De lanar	25

Los precios que rigieron en el Matadero de Luyanó fueron:

Vacuno: de 13 a 15 centavos el kilogramo.

Cerda: de 24 a 36.

Lanar: de 25 a 40.

MATADERO INDUSTRIAL

En el Matadero Industrial se sacrificaron las siguientes reses:

De vacuno	211
De cerda	101
De lanar	27

Los precios que rigieron en el Matadero Industrial fueron:

Vacuno: de 13 a 15 centavos el kilogramo.

Cerda: de 24 a 36.

Lanar: de 25 a 40.

Precios en pie facilitados por Lykes Bros

En Oriente: 3 centavos menos el 5 por 100 de descuento en el peso del ganado, pesado por la mañana, entendiéndose ganados de 900 libras minimum en el lugar de procedencia.

En Camagüey: 3 centavos menos el 5 por 100 de descuento en el peso del ganado, pesado por la mañana; entendiéndose ganados de 900 libras minimun en el lugar de procedencia. Puesto en la romana de Camagüey sin descuento.

En Las Villas: 3 centavos menos el 10 por 100 de descuento en el peso del ganado, pesado por la mañana, entendiéndose ganados de 900 libras minimum en el lugar de procedencia, zona de Sancti Spiritus, 800 libras minimum en el lugar de procedencia, zona de Santa Clara.

En la Habana y Pinar del Río: 3 centavos, pesado en la romana de los mataderos, con la cuarentena de costumbre. Si se trata de ganados especiales, en las provincias de Matanzas, Habana y Pinar del Río, que por su peso, calidad, clase y rendimiento sean iguales a los procedentes de las provincias de Oriente y Camagüey los precios son de tres y medio centavos por libra, pesados en la romana de los mataderos con la cuarentena de costumbre.

DE CARABALLO

La lectura del DIARIO. Un chivo fenómeno es exhibido

Los suscriptores del DIARIO en esta localidad además de recibir gratuitamente el gran periódico de «Información», están desde hace unos días leyendo el DIARIO a las siete y media de la mañana, como si estuvieran en la Habana.

El DIARIO que no escatima gastos cuando a brindarle beneficios a sus suscriptores se trata venía sirviendo «Información» por guaguas para que se recibiera el mismo día por la noche y ahora desde el día primero está mandando también por igual conducto el gran rotativo.

UN FENOMENO

Por la morada del señor Francisco Abreu ha desfilado en el día de ayer todo el pueblo al tener noticia de la exhibición de un fenómeno. Trátase de un chivo con todas las características de un cerdo. Solamente tiene de chivo la cabeza y las patas, lo demás es de cerdo. Dicho animal tiene ya como cuatro meses y durante ese tiempo permaneció en una finca sin ser observado por nadie.

El Sr. Abreu ha recibido ofertas con el fin de explotarlo, pero hasta el presente ninguna ha aceptado.

Ernesto González.

DE CAIBARIEN

OLGA GARCIA ORTIZ

¡Gentilísima y tan gentil como atractiva.

Es así la personita de la Presidenta de nuestro tennis «Villa Teresa», la simpática Olguita.

El lunes y en la festividad de Santa Olga estuvo de días la principal figura del Club de señoritas que ella con su talanto rige en aras de un augue esplendoroso, brillantísimo.

Allá, en su apartada residencia de verano, rodeada de los terrenos del tennis donde todas las tardes se convierte en centro de reunión de sus socias, fueron con mayor motivo a testimoniarle su afectuosa deferencia.

Tarde deliciosa la pasada en su compañía.

Como en todo lugar donde impera el refinamiento más exquisito que posee la familia Ortiz García.

BOLSA DE NEW YORK

Recibido por el hilo directo de Mendoza y Compania

Agosto 13 de 1931

A	
Adams Express	14
Advance Rumely	—
Air Reduction	78⅞
Alaska Juneau	16¾
Alleghany Corporation	5¾
Allied Chemical	113
Allis Chalmers	—
American Bank Note	33
American Beet Sugar	—
American Can	94
American Car Foundry	—
American For Pow	28
American Ice	18⅝
American International	14
American Locomotive	16¾
American Metal	11
American Power Light	35¼
American Roll Mills	21⅞
American Safety Razor	—
American Smel Ref	31
American Steel Foundry	15½
American Sugar Ref	56½
American Tel and Tel	172⅝
American Tobacco B	121
American Water Works	49
American Radiator	12
American Tobacco A	117¾
American Woolen	8¾
Anaconda Copper Minning	24⅝
Andes Copper Min	—
Assd Dry Goods	19¼
Atch Top Sta Fe	141½
Atl. Coast Line	—
Atlantic Ref	15⅞
Auburn Auto	139½
Aviation Corp Dela	4
B	
Baldwin Locomotive	15
Baltimore Ohio	46¼
Barnsdall A	7¾
Bendix Aviation	21⅞
Best Co	39½
Bethlehem Steel	39⅞
Bohn Alum	40¾
Borden Co	60
Briggs Mfg Co	[illegible]
Brook Man Tran	59¾
Byers (A. M.) Co	29½
C	
Calif Packing	22¾
Calumet Arizona	37⅜
Calumet Hecla	6¼
Canada Dry	37⅝
Canadian Pacific	22⅜
Case (J. I.) Co	58⅜
Cerro de Pasco	15¾
Chesapeake Ohio	35⅝
Chic N W	25½
Childs	15½
Chi Gt West com	5¾
Chi Gt West pref	25
Chi Mil San Paul com	—
Chi Mil San Paul pref	8½
Chic Rock I. Pac	39⅞
Chrysler Motors	23⅞
Coca Cola	—
Colorado Fuel	14
Columbia Gas	29¾
Columbia Grapophone	8¼
Commercial Solvents	17¼
Congoleum Nairn	13½
Congress Cigar	—
Consolidated R R of Cuba	36
Consolidated Gas	93¼
Continental Baking A	13¾
Continental Motors	2¼
Continental Oil	9¼
Continental Can	46⅜
Corn Products	66⅞
Crucible Steel	40¾
Cuba Company	4
Cuban American Sugar	—
Cuban Cane Sugar com	1½
Curtiss Wright	3¼
Columbian Carbon	73
Coty Inc	7⅞
Commonwealth Southern	8
D	
Davison Chemical	11½
Delaware Hudson	—
Delaware Lackawanna	—
Drug Inc	74¾
Du Pont	87¾
E	
Eastman Kodak	142
Eaton Axle S.	14¼
Electric Auto Lite	42¼
Electric Power Light	39
Electric Bond Share	37¾
Erie	17¾
F	
Foster Wheeler	25½
Fox Film	13½
Fisk Tire	⅜
Freeport Texas	27
G	
General Amer Tank	57
General Asphalt	21¾
General Cigar	36½
General Electric	40⅞
General Food	51
General Motor	38⅛
General Ry. Signal	46½
Gillette Safety Razor	21⅜
Gimbel Bros	—
Gold Dust	28
Goodyear	41½
Goodrich	13⅜
Graham Paige	3
Gt West Sugar	8½
Granby Copper	12⅛
Great Northern	36
H	
Hershey Chocolate	96
Houston Oil	42½
Houston Oil New	9¼
Hudson Motor Co	12¾
Huppmobile	7⅝
I	
Illinois Central	—
Interborough R T	22¾
Int. Cement	30¾
International Combustion	—
Int. Harvester	39
International Nickel	13¾
International Tel and Tel	28½
J	
Johns Manville	50⅞
J. Kayser Co	13¼
K	
Kansas City Southern	—
Kelvinator Corp	11½
Kelly Springfield Tire	2⅜
Kennecott Copper	17½
Kreuger Toll	18
Kroger Grocery	31¾
L	
Lambert	65⅞
Lehigh Valley	38¾
Liggett Myers	72¼
Lima Loco	—
Loews Inc	46⅞
Lorillard	19
Louisville Nashville	—
M	
Mack Trucks	30¼
Magma Copper	13
Marmon Motors	—
Mexican Seboard Oil	14½
Mo. Pac. com	19¼
Mid Cont Pet	9⅜
Mo. Pac pref	55¾
Montgomery Ward	22
Mo. Kan. Tex com	11¼
Murray Corp of America	8½
N	
Nash Motors Co	26⅞
National Cash Reg	26
National Dairy Products	35
National Biscuit	58½
National Power Light	21⅞
Nevada Consol. Cop	8⅜
N Y Central	72
N Y New Haven H	56
North American	67¾
Northern Pacific	34
O	
Ohio Oil	10⅛
Otis Elevator	38⅝
Otis Steel	—
P	
Pac Gas Elec	46½
Packard Motors	6¾
Paramount Public Corp	23½
Pathé Exchange	6
Pennsylvania R R Co	41⅞
Phillips Petroleum	8
Pub Ser N J	79½
Pullman Company	30
Puerto Rico Sugar	13¾
Pure Oil	7⅝
Radio Corporation	20⅛
Radio Keith Orph Corp	14⅝
Reading Co	63
Remington Rand	8¼
Reo Motors	5½
Republic Iron Steel	13½
Reyonlds Tob B	50⅞
Royal Ducht	26¼
S	
Safeway Stores	65⅝
Schulte Retail Stores	6
Sears Roebuck	57
Shell Union Oil	5⅞
Skelly Oil	6½
Simmons Company	16
Sinclair Oil Corp	10¾
Southern Pacific	72
Southern Railway	27½
St Joseph Lead	16½
St Louis San Francisco	15½
Standard Brands	19½
Standard Gas Elec	63½
Standard Oil of Calif	38
Standard Oil New Jersey	38½
Standard Co of N Y	18¾
Stewart Warner	10⅝
Studebaker Corp	16⅞
Superior Oil	¾
T	
Texas Co	23¾
Texas Gulf	34½
Texas Pac Land	10½
Timken Roller	31¾
Tob Prods A	10
Tob Prods	—
U	
United Carbon Co	—
Union Carbide	50
Union Pacific	143½
United Aircraft	28½
United Fruit	54½
United Gas Imp	29½
United Corporation	22¾
Union Oil Cal	16
U S Industrial Alcohol	29¼
U S Realty Imp	—
U S Rubber	14¼
U S Steel	89¼
Utilities Power and Light	22¼
V	
Vanadium	27¾
W	
Wabash comunes	9½
Warner Bros Pic	8
Warren Bros	19
Warner Quinlan	—
Ward Baking B	—
Western Maryland com	12½
Western Union	113½
West Airbrake	25¼
West Elec	63
White Motors	16
Willys Overland	3⅞
Woolworth	69⅝
Y	
Yellow Truck	8

VILLACLARENAS

PRUEBAS DE ALTA CONSIDERACION

Legítimas.

Bien conquistadas.

Las ha recibido Clara Cartas de Ruiz, una de las primeras figuras de la sociedad de Villaclara, con motivo de su fiesta onomástica.

¡Constantes las visitas!

Por su palacete del corazón de la ciudad, han desfilado representaciones de todas las clases sociales, para cumplimentar a la distinguida dama, que tanta y tan efectiva labor realiza en Villaclara, en el orden de la caridad o la sociabilidad.

Muy interesante la visita de un grupo de chicos del ropero «Renacimiento», que ofrecieron a su constante protectora linda caja de rosas.

Y como ellos, muchas, tantas que convertían en jardín su residencia, las flores recibidas.

Demostración de altas consideraciones y de generales simpatías.

En horas de la tarde muchas las visitas.

En el comedor de esa casa, alhajada con sus valiosos muebles Renacimiento español, se ofreció un buffet.

Muy linda la mesa decorada por las huestes de la Rosa, con solo dalias de color oro, del mismo tono que la cristalería.

¡Corrió el de la Viuda!

Tanto la señora Cartas de Ruiz, como su esposo el distinguido clubman señor Leopoldo Ruiz, constantes atenciones prodigaron a sus visitantes.

Estaban de lo más complacidos.

Y todos los que nos encontrábamos en torno de Clarita y Popó, abrumados de atenciones por parte de los sociables esposos, que han sembrado en Villaclara la semilla del afecto.

¡Con constantes gestos!

TRISTE PEREGRINACION

Al Campo Santo.

Acompañando los restos de una hija de Teresa de Jesús, la buena Hermana Mariana, fallecida en la mañana de ayer.

Abrían el cortejo fúnebre los ciriales con cruz alzada de la parroquia y tras estos las alumnas del Colegio Teresiano y representaciones de las Cofradías de nuestros templos.

Después el severo carro fúnebre.

Junto a éste el rector de los Padres de la Pasión, revestido de capa negra recamada en oro, acompañado de otros padres, a los que proseguía la Comunidad Teresiana portando largos cirios.

Después el acompañamiento.

Durante el trayecto los cantos de la iglesia en honor de sus muertos se dejaron oír y en el Puente tradicional, se dijeron palabras de gracias.

Tras esto un responso.

Responso que se repitió al caer la blanca losa sobre el lecho definitivo de la Madre Mariana.

Y en su honor se elevaron oraciones.

Al retorno de la Ciudad, las campanas de los templos lanzaban el espacio sus más fúnebres toques.

EL DOCTOR TOLEDO

Después de pasar unos días en esta ciudad visitando sus familiares, ha regresado a la capital el doctor Cándido Toledo Osés.

Muy agasajado durante su estancia aquí.

Tés, comidas, constantes visitas.

Ni un momento de tregua al profesional victorioso en la capital.

Siempre recibe así Villaclara al doctor Toledo.

¡Tan modesto como talentoso!

Armando MACHADO

las 5 razones

QUE ABONAN SU RESOLUCION DE SUSCRIBIRSE HOY MISMO A

ORBE

A: Originalidad INDISCUTIBLE
B: Interés INSUPERABLE
C: Belleza tipográfica UNICA
D: Distinción INCONFUNDIBLE
E: Amenidad PROBADA...

SUSCRIBASE POR EL TEL. A:3233

COMPAÑIA GENERAL DE SEGUROS "LA COMERCIAL"

DIVIDENDO

En cumplimiento de acuerdo adoptado por el Consejo de Administración de esta Compañía en sesión de 10 de julio de 1931, hago saber a los señores tenedores de acciones preferidas de la misma que se ha decretado el dividendo semestral de 3-½% sobre el valor nominal de dichas acciones, por cuenta del correspondiente al año 1931; y que pueden hacer efectivo dicho 3½% desde el lunes 17 de agosto de 1931, entre 9 y 11 a. m. en la oficina de la Compañía, siendo necesaria la presentación de los certificados de las acciones respectivas, así como el poder del respectivo accionista cuando éste no concurra personalmente a efectuar el cobro y las acciones sean nominativas.

Y para su publicación en los periódicos DIARIO DE LA MARINA, «El Mundo» y «El País» de esta Capital expido la presente en la Habana a 8 de Agosto de 1931.

ARMANDO ROSALES.
Secretario.

M.E.C.D. 2016

SENOS SEDUCTORES

ALTOS TERSOS y bien redondeados se obtienen usando la LOCION CELITA

No es grasa ni droga; completamente inofensivo. Un solo frasco hará de Vd. otra mujer. LO MEJOR DE EUROPA. Solicite prospecto

M. V. ARIAS
Apartado 1177
Tel M-7566
HABANA
Frasco: $2,50

De venta en «El Encanto», Sarrá, «Isla de Cuba» y demás tiendas y farmacias Camagüey: «El Encanto»; Cienfuegos: «El Palo Gordo»; Santiago de Cuba: «La Francia».

BARROS

Si desea usted verse libre en corto tiempo de los repugnantes barros que afean su rostro, tome el nuevo remedio Upsikin en pastillas, cuya gran eficacia ha sido ampliamente demostrada. Elimina todas las impurezas de la sangre con tanta rapidez que los barros suelen desaparecer en 24 horas y el cutis recobra su suavidad y buen aspecto.

Puede usted obtener las pastillas Upsikin en las principales boticas.

NUEVAS DECLARACIONES DEL SENADOR W. FERNANDEZ

En horas de la mañana de ayer visitó la mansión presidencial el senador pinareño señor Wifredo Fernández. Cuando se retiraba, manifestó a los periodistas que no era cierto que él ni ningún otro congresista se constituyera en Pinar del Río para ofrecerle garantías al general Menocal, entendiendo que esa es facultad exclusiva del Presidente de la República o persona por éste designada.

Significó también el senador citado que los congresistas vueltabajeros realizan gestiones para obtener se restablezca la normalidad.

«Nosotros experimentamos —dijo —interrumpidas por el momento las luchas políticas, y estimamos que el deber único es procurar que se restablezca la paz material y moral, sin otras consecuencias ni sacrificios dolorosos que las experimentadas ya».

Las declaraciones hechas por el señor Wifredo Fernández lo fueron ante el doctor Caíñas y doctor Santiago Rey, quien se adhiere a las mismas, expresando que representan la actitud y los principios del Partido Conservador.

Regale FLORES

con el sello de elegancia tan imitado pero nunca igualado que caracteriza los trabajos de CASA TRIAS

...Regale flores:

Casa TRIAS

F-4338 --- F-4341
F-2514 --- F-2824

PECES TROPICALES Y JAPONESES, PLANTAS DE ADORNO PARA AQUARIUM.
MARIA L. ALMEIDA.
19 N. 300 entre D y E. Vedado.

HABANERAS

GRAN MUNDO

LA CONDESA DE ROMERO

Joven y bonita.
De exquisita distinción.
Es la señora Lourdes González del Valle y Hierro, esposa del distinguido caballero Felipe Romero y Ferrán, en posesión del título de Conde de Casa Romero.
Título de la vieja nobleza cubana que llevó hasta el momento de su muerte, ocurrida en Barcelona, el inolvidable Paco Romero y León.
Sienta admirablemente la condal corona en la aristocrática figura de la señora Lourdes González del Valle de Romero.
Linda Condesa.
Para quien son mis respetos.

SAN EUSEBIO

De días.
El doctor Eusebio Hernández.
Ilustre personalidad de nuestro mundo social que es por todos admirada y por todos querida.
El doctor Eusebio Hernández, general de la revolución, es un ginecólogo eminente.
Su hijo, el doctor Eusebio Adolfo Hernández, celebra también en esta fecha su onomástico.
Siguen las felicitaciones.
Para los Eusebios.
En primer lugar, el licenciado José Eusebio Alfonso y Ayala, jefe de Cancillería de la Secretaría de Estado.
Eusebio L. Dardet, persona de altos prestigios que goza de general estimación en nuestra sociedad.
Eusebio Ortiz, del comercio de esta plaza, jefe de una numerosa y distinguida familia.
Eusebio Conde.
Respetable caballero.
El doctor Eusebio Humara, estimado y distinguido médico, perteneciente al cuerpo facultativo de la gran casa de salud de la Asociación de Dependientes.
Eusebio Capestany, Eusebio Faura y Diviñó, Eusebio Morales, Eusebio Román, Eusebio Rivas...
Y ya, por último, el distinguido joven Eusebio Delfín, inspiradísimo compositor que desempeña el cargo de administrador del Banco Comercial.
Es el santo también del hijito de su adoración, Eusebito Delfín y Bacardí, un niño de angelical gracia.
¡A todos, felicidades!

LOS MARQUESES DE VALLE SICILIANA

Al concluir la zafra.
¡Cuántos que vuelven!
De nuevo se encuentran en su señorial residencia del Vedado, en la calle 21, el Marqués y la Marquesa de Valle Siciliana.
Con los distinguidos esposos ha retornado el grupo de sus hijos.
Grupo encantador.
Presidido por María Antonieta.
Vienen de San José, gran central de su propiedad, en el término de Placetas.
Los Marqueses de Valle Siciliana se ven muy visitados por sus muchas amistades del gran mundo.
Cordial el saludo que les mando.
De bienvenida.

EJERCICIOS ANUALES

El Conservatorio Granados.
Institución modelo.
Establecida en la calle de Concordia número 64, altos, bajo la dirección de la culta y competente Flora Mora.
En la tarde de hoy, a las cinco, celebrará sus acostumbrados ejercicios anuales.
De todos los grados.
Desde el preparatorio.
Tomarán parte los más aventajados alumnos de tan acreditado centro de enseñanza artística.
Resultarán brillantes.
Lucidísimos.

LA BODA DE MAÑANA

En San Juan de Letrán.
La Iglesia del Vedado.
Dispuesta está para mañana, a las nueve y media de la noche, la boda de la bellísima señorita Nena Arbesú Remedios y el doctor Vivino García Remedios.
El novio es médico del Centro Balear y también del Distrito Central.
Un joven excelente.
De notorios méritos.
El tío de los novios, señor Benito Remedios, popular Senador de la República, será el padrino.
Boda simpática.
Para la que tengo invitación.

RETOUR

De San Miguel de los Baños.
Temporadistas que regresan.
Entre otros, el doctor Arturo C. Bosque, Presidente de la Policlínica Nacional, en unión de su distinguida familia.
El doctor Ismael Goenaga y su bella esposa Armantina Pasalodos.
La viuda de Laurrieta.
Dámaso Pasalodos y señora.
Y la distinguida dama Guillermina Zaldo viuda de Morales con sus graciosas hijas Rosa, Elvira y Julia.
Siguen volviendo.
Día por día.

LA ASUNCION DE NUESTRA SEÑORA

Gran festividad mañana.
La Asunción de Nuestra Señora.
Día en que celebran su santo numerosas y distinguidas damas de la buena sociedad habanera.
Para todas habrá en El Clavel, el gran jardín de los hermanos Armand, flores preciosas.
El más lindo regalo.
El mejor mensaje de felicitación.
Mantendrán los Armand, como siempre en los días de las grandes festividades, un servicio extraordinario.
Tienen un mundo de flores.
Para todos los gustos.

(Continúa en la página SIETE)

$3,000 para los lectores de "EL MUNDO"

Gane Dinero sin Trabajar

EL periódico EL MUNDO, deseando hacer determinadas bonificaciones a sus lectores, ha resuelto coordinar un plan legal para esos fines.

Como quiera que EL MUNDO no tiene suscriptores inscriptos, sino que la totalidad de lectores abonan diariamente su ejemplar, o lo adquieren de nuestros Agentes o vendedores, sólo tiene un medio para comprobar al verdadero comprador de su periódico, y es el siguiente:

DERECHOS DEL LECTOR

A.—Para justificar ser lector de "EL MUNDO", bastará presentar en las oficinas de la Empresa o enviar por correo al Departamento de Circulación, una colección completa de las cabezas o títulos del periódico, con su fecha inclusive y que correspondan a los días desde el 1o. al 30 de cada mes, del 15 de un mes al 15 del siguiente, de fechas consecutivas, o de la fecha que comience según se anunciará oportunamente.

B.—La Empresa, "EL MUNDO", entregará al lector una tarjeta o bono numerada por cada colección de títulos consecutivos en número no menor de 30 cada mes.

C.—Dicha tarjeta numerada, autoriza al Lector poseedor de la misma, a participar del sorteo mensual que verificará la Compañía Acumulativa "EL MUNDO", con su aparato propio y cuyo empleo está debidamente autorizado; además, al sortear los bonos, un notario dará fé del acto que será público.

D.—La tarjeta mensual numerada dará derecho a participar de esa bonificación sorteada o amortizaciones de bonos, a las siguientes compensaciones, premios o primas mensuales:

LOS 50 PREMIOS

1.—El número que salga en primer lugar y resulte igual al del bono que tenga en su poder el lector de "EL MUNDO", será amortizado inmediatamente con la prima en efectivo de $1,000.

2.—El número que salga en segundo lugar y resulte igual al del bono que tenga en su poder el lector de "EL MUNDO", será amortizado inmediatamente con la prima en efectivo de $500.

3.—El número que salga en el tercer lugar igual al del bono del lector será amortizado inmediatamente en efectivo con una prima de $300.

4.—En el cuarto lugar con un viaje en automóvil, desde la Habana a Santiago de Cuba y su regreso, o vice-versa, dos días de estancia en el mejor Hotel de la Ciudad y un acompañante, cuyo costo equivale a una prima de $250.

5.—En el quinto lugar, igual a los anteriores, con un aparato de Radio, equivalente a una prima de $200.00.

6.—En el sexto lugar, igual a los anteriores, con una lámpara de sala, comedor o cuarto, o un juego de sala, saleta o comedor, equivalente a una prima de $160.00.

7.—En el séptimo lugar, igual a los anteriores, con dos trajes de señora o dos de caballeros, equivalentes a una prima de $80.00.

8.—En el octavo lugar, igual a los anteriores con media docena de manteles finos o una docena de camisas, cuyo importe equivale a una prima de $41.00.

9.—Desde el noveno lugar (9) hasta el décimo tercero (13) inclusive, o séanse cinco (5) amortizaciones de $30.00 en efectivo cada una, en iguales condiciones que las anteriores, cuya prima alcanzará en total a la suma de $150.00.

10.—Desde el décimo cuarto (14) al décimo octavo (18) lugar inclusive, o séanse cinco (5) amortizaciones de $20.00 en efectivo cada una, en iguales condiciones que las anteriores, cuyas primas alcanzarán en total a la suma de $100.00.

11.—Desde el décimo noveno (19) al vigésimo tercero (23) lugar inclusive, o séanse cinco (5) amortizaciones de a $15.00 cada una, en iguales condiciones que las anteriores, cuyas primas alcanzarán en total la suma de $75.00.

12.—Desde el vigésimo cuarto (24) hasta el vigésimo octavo (28) lugar inclusive, o séanse cinco (5) amortizaciones de $10.00 en efectivo cada una, en iguales condiciones a los anteriores, cuyas primas alcanzarán en total a la suma de $50.00.

13.—Desde el vigésimo noveno (29) hasta el trigésimo tercero (33) lugar inclusive, o séanse cinco amortizaciones de $6.00 en efectivo cada una, en iguales condiciones a las anteriores, cuyas primas alcanzarán en total a la suma de $30.00.

14.—Desde el trigésimo cuarto (34) hasta el trigésimo octavo (38) lugar inclusive, o séanse cinco (5) amortizaciones por valor de $5.00 con derecho a escoger un objeto de ese valor, en iguales condiciones a las anteriores, cuyas primas alcanzarán en total a la suma de $25.00.

15.—Desde el trigésimo noveno (39) hasta el cuadragésimo tercero (43) o séanse cinco (5) amortizaciones por valor de $4.00 cada una, con derecho a escoger una mercancía cualquiera, en iguales condiciones a las anteriores, cuyas primas alcanzarán en total a la suma de $20.00.

16.—Desde el cuadragésimo cuarto (44) al cuadragésimo octavo (48) inclusive, o séanse cinco (5) amortizaciones por valor de $3.00 cada una, con derecho a escoger una mercancía, cualquiera en iguales condiciones a las anteriores cuyas primas alcanzarán en total la suma de $15.00.

17.—Finalmente dos primas extras desde el cuadragésimo noveno (49) al quincuagésimo (50) o séanse dos (2) amortizaciones por valor de $2.00 cada una con derecho a adquirir lo que desee en cualquier Casa Comercial que indique, cuyas primas alcanzarán en total la suma de $4.00.

NOTA.—Ningún empleado, Agente, Corresponsal o Cronista Social que pertenezcan a EL MUNDO", podrá participar de estas amortizaciones.

EN TOTAL SON 50 PREMIOS, IGUAL A $3,000

¡Guarde las Cabezas de "EL MUNDO" que valen dinero desde el día 16 del actual.

Pida informes al Agente, al Vendedor o al Teléfono A-7762.

Es alarmante

EL PROBLEMA DE LA LECHE

Las autoridades sanitarias se encuentran alarmadas por la impureza de la leche que se consume en los momentos actuales.

Todos sabemos que la leche es uno de los mejores y más completos alimentos cuando se toma de BUENA CALIDAD.

Por el contrario, la leche MALA es sumamente peligrosa y sus consecuencias en el organismo de una persona, especialmente en los niños, pueden ser de resultados FATALES.

Al comprar leche piense en la salud de sus hijitos y en la de aquellas personas queridas que confían a usted sus alimentos.

No haga economías a costa de la salud de los suyos, que puede traer para usted tristes consecuencias.

Tome mucha leche, pero BUENA LECHE y recuerde que LA MEJOR de cuantas leches pueden obtenerse, la que contiene mayor número de calorías, la que más rinde y también la de MAYOR GARANTIA es la

Leche Condensada

"La Lechera"

O'Reilly Nos 2,4 y 6 Habana.

HAB. No. 70

Dr. BARALT-MEDINA

ESPECIALISTA DE LA «ASOCIACION DE DEPENDIENTES»
Vías Urinarias y Enfermedades Venéreas.
Consultas y Tratamientos:
De 11 a 1 a. m. De 6 a 8 p. m.
Consulado, 7. Edificio «María».
Teléfono M-1093.

LESIONADOS POR PERROS

Han sido sometidos al tratamiento antirrábico los menores Sabino Peñalver, de Manguito, e Isabel Iturvides, de Matanzas, los cuales fueron lesionados por perros.

LA SANIDAD INVESTIGARA LA INHUMACION DE UNA JOVEN

El traslado del cadáver de una señorita desde Jovellanos hasta el Perico, provincia de Matanzas, ha motivado que la Dirección de Sanidad haya iniciado un expediente de investigación, ya que se asegura que dicho cadáver se inhumó sin llenar los requisitos que señalan las Ordenanzas Sanitarias.

Ayer el doctor Rensolí, director de Sanidad, recibió una carta-denuncia suscrita por el señor Calixto Ruibal Valdés, cubano, mayor de edad y vecino de José Martí, 17, en Jovellanos, en la que dice que con fecha 27 de julio próximo pasado falleció en el Hospital Civil General Machado, de Jovellanos la señorita Ernestina Carreras, natural del Perico, cuyo cadáver fué trasladado a este último pueblo por la agencia de pompas fúnebres de José Fidel Rodríguez, sin llenarse los requisitos de Ley.

Agrega Ruibal que esos hechos los denunció a los jefes locales de Jovellanos y Perico, doctores Gumá Cerice y Antorcha, respectivamente, los cuales no le hicieron caso ni investigaron nada.

LOS PERFUMES QUE PERFUMAN LA VIDA.

Si no lo tiene la tienda de Perfumeria o Botica donde usted compra, lo hallará en los Salones Crusellas de Exposición y venta al detall, de Obispo No. 88, y Calzada del Monte No. 320 Habana.

PROPIETARIA
COMPAÑIA NACIONAL DE PERFUMERIA, S. A.

MERMAN LAS COMPRAS EN CUBA DE TABACO Y DERIVADOS POR E. U.

En los primeros 7 meses de 1931 el importe de las compras fué de $8.503,154 contra $10.817,839 en el año de 1930

Según las estadísticas que con gran regularidad viene publicando la oficina de la Comisión Nacional de Propaganda y Defensa del Tabaco Habano, ha venido mermando en los últimos años el valor de las compras de tabaco y sus productos que vienen haciendo los Estados Unidos a Cuba.

El valor de las compras que nos ha hecho dicho país de dicho producto, en los primeros siete meses de los últimos años, ha sido a saber:

1929	$12.961.882
1930	18.817.839
1931	8.503.154

Como se ve, ha habido un marcado descenso en dichas compras, hecho éste que puede atribuirse no tan sólo a las variaciones de precio de un año a otro, sino también a la crisis que se ha dejado sentir en aquel país y que ha afectado sin duda al consumo de este artículo considerado de lujo.

(Estadísticas «Cuba Importadora e Industrial, Habana).

Anuncie....pero hágalo "bien"

ORBE tiene CIRCULACION

M.E.C.D. 2016

Domingo Gran Matinée
LO ETERNO
Por John Boles
«EL ZEPPELIN PERDIDO»
Por Conway Tearle.
«LO QUE HACEMOS DE NOCHE»

Una bebida deliciosa y refrescante

¡Prepárela usted misma!

PRUEBE este delicioso y saludable refresco, fácil de preparar en la casa, hecho económicamente con Quaker Oats y frutas del país. Apaga la sed, es sabrosísimo y a la vez alimenta.

Refresco Quaker

1. En un litro de agua, se hierven por espacio de 4 a 5 minutos, 4 cucharadas de Quaker Oats "de Cocimiento Rápido."
2. Se le agrega el jugo de 10 naranjas mandarinas (o el equivalente en jugo de piña)
3. Se endulza al gusto, se cuela y se sirve con hielo.

El refresco Quaker se recomienda especialmente para quienes residen en localidades que carecen de buena agua potable. Sírvalo a menudo—en las comidas, o a cualquier otra hora.

No es Quaker si no tiene la palabra "Quaker" en la lata.

Quaker Oats

6326

El Camino de las Llamas

La última novela de Hugo Wast

En todas las librerías

ESCENARIO Y PANTALLA

«ENCANTO»: «LA INCORREGIBLE»

La emoción de la velocidad—emoción netamente moderna—tenía que ser expresada de manera insuperable por un arte también netamente moderno y esencialmente dinámico. Ese arte es el cine. Por eso los momentos más interesantes de «La Incorregible», desde el punto de vista de la emoción cinematográfica, son aquellos en que se pone de relieve el vértigo de la velocidad a que es propensa la protagonista, una muchacha rica y voluntariosa, habituada a que ningún obstáculo—y menos el de la Ley—se oponga a los dictados de su capricho.

Evelyn es un tipo de mujer que, a pesar de sus encantos y de su jovialidad deportiva, acaba por hacérsenos antipático. Hay en el fondo de su alma una gran sensualidad y un gran egoísmo. Estos sentimientos, cuando residen en quien posee otras virtudes capaces, no ya de compensarlos, sino de encauzarlos hacia un magnífico destino, revisten cierta grandeza épica—y, a veces, trágica—que rinde a la más austera moral. Pero hay mucho amasijo de vulgaridad en torno a esos dos sentimientos preponderantes en Evelyn. Se trata sencillamente de la muchacha de casa rica, educada en esa otra molicie que es la «molicie del deporte»—incluyendo un deporte propenso como ninguno a aquélla: el del «flirt»—que ampara con su dinero una conducta que en mujer de más bajo nivel económico sería simplemente despreciable. Evelyn es una clase de mujer que encontramos a menudo en ciertas aristocracias modernas y en no pocas familias de la burguesía mejor acomodada, esa burguesía de «padres bodegueros, hijos caballeros y nietos pordioseros».

Pero es natural que tratándose de la protagonista de un «film» con pretensiones, haya sido necesario buscar su redención. Redención que no podía ser otra que el amor. El amor es la única «panne» en la loca carrera a 120 por hora que es la vida de Evelyn. Por él la vertiginosa muchacha rinde su amor propio a los pies del mismo fiscal que procuró su encarcelamiento y nos hace pensar en una rotación del total del sentido de su vida, si es que algún sentido había en ella.

Son interesantes las escenas del juicio oral en que es condenada Evelyn, aunque desarrolladas con ese arbitrario jurídico de que no se salva nunca el cine, cosa que no tendría importancia tratándose de una película que no quisiera ser verista, pero que sí la tiene en un «film» que aspira a reproducir fielmente los datos de la realidad. Hay también interés en los pasajes de la cárcel, que revelan la mano experta del director Leo Mitler.

Enriqueta Serrano, artista española de la escena, está bastante bien en el papel de Evelyn. A veces se registran cambios bruscos en su voz que no sabemos si achacar a deficiencias de la impresión sonora o a que la actriz no está avezada a actuar frente al micrófono.

Tony d' Algy, sin ser lo que se llama un actor de fuste, es uno de los galanes más apuestos y elegantes del cine hispanoparlante. De estas cualidades hace gala en el papel del joven Fiscal.

La película, en general, resulta movida e interesante.

N. N.

EN PALACIO, AYER

Inesperadamente, el Presidente abandonó ayer Palacio a las cinco y media de la mañana, dirigiéndose en unión de sus ayudantes a la Estación Terminal en donde tomó un tren militar que le esperaba, con rumbo a Santa Clara.

Según se nos aseguró en Palacio, dicho viaje obedecía al deseo del Presidente de recorrer distintos lugares de aquella provincia y ofrecer a los alzados en armas toda clase de facilidades para acogerse a la legalidad.

EN SANTA CLARA

Aproximadamente a las 12 llegó a Santa Clara el Presidente, realizando el viaje sin el menor contratiempo recibiéndolo en la Estación autoridades civiles y militares y algunos amigos, dirigiéndose acto seguido al Cuartel del Ejército en el que sostuvo una breve conferencia con los jefes. Luego se encaminó el Presidente hacia el Palacio provincial donde se le tenía preparado alojamiento y donde almorzó.

Seguidamente el Jefe del Estado sostuvo una extensa conferencia con el Coronel Amiel y el Gobernador Vázquez Bello, de la cual surgió el acuerdo de dirigir una proclama a los rebeldes dándoles un plazo de veinticuatro horas para volver a la legalidad.

Terminada la entrevista, el Presidente se dirigió a las habitaciones que le tenían preparadas en el palacio del Gobierno, en las que disfrutó unas horas de descanso.

EL GOBERNADOR BARCELO

En su visita ayer a Palacio, manifestó el Gobernador de Oriente señor Barceló, a preguntas de los repórters, que no le daba importancia al movimiento revolucionario de su provincia.

ALZADOS EN CIENFUEGOS

Se daba por segura ayer en Palacio la noticia de la existencia de grupos de alzados en la región de Cienfuegos, al mando de los doctores Garrigó, Cabrera y otros.

CONFERENCIA DESDE SANTA CLARA

Por teléfono sostuvo ayer una extensa conferencia el Presidente con el General Herrera, Jefe del Ejército.

Se tenía en Palacio la más optimista impresión de esa conferencia.

APRESADA UNA EXPEDICION

Un cable del Cónsul de Cuba en Miami anunció ayer que una expedición de revolucionarios había sido apresada por las autoridades americanas. El barco se denomina Beatriz y lleva a bordo 500 galones de gasolina

---

Personas que han telegrafiado al Presidente brindándole su adhesión:

Fidel Velazco Castillo, Yara 59, Artemisa; Ciprina Valencia, Oquendo 40, Habana. Francisco Sanabria, director médico de la Cárcel, Habana. Ramón Vega, presidente del Partido Liberal, calle Olallo 88, Camagüey. A. Varona Zayas Bazán, secretario Partido Liberal, Olallo 38, Camagüey. Julio E. de Molares, Máximo Gómez 8, Guanabacoa. Celedonio Mesa, Juana Romero No. 7, San Luis, Pinar del Río. Manuel Crespo Trotcha, Avenida de Aliados (Alturas Miramar) Marianao. Ignacio A. Machado, Pedro Estévez y J. Nazareno, Santa Clara. Miguel Angel Cabello, 16 y B, Lawton. Rafael Fernández, Picota 95, Habana. Aurelio Aznares Costea, Argüelles 227, Cienfuegos. Adriano E. Ferrer, Diego Palacios baja 16, Santiago de Cuba. Dr. David A. Clarck, Presidente Consejo Municipal Asociación Nacional de Veteranos y Patriotas, Lebredo 23, Valles de Guanabacoa. Antonio Fernández Nodal, Santa Clara. José Mateu, San Ignacio 82, Habana. Gonzalo Triana, Florida. José Soto, San Nicolás. Rafael Cardona, Alcalde Municipal de Caney. Hermanos Calero, Reynery; García Valdés y otros miembros del Partido Liberal de Pinar del Río. Margarito Simón, Presidente Liberales y Veteranos; Jaruco. Eucarpo Acevedo, Administrador de Aduana de Bahía Honda. Dr. Mata, Colón. Vidal Lastre, Superintendente General de Escuelas, Oriente. Antonio Nieves, Estación Central; Habana. Aldabó, Estación Hotel Plaza; Habana. Comandante Ramón Cordovés, Presidente Asociación Nacional Veteranos de Cuba; Estación «b» Habana. Miguel Angel Avalos, Teniente de Policía, 10ma. Estación, Habana. Francisco Argüelles, Cárdenas. Martín Veloz, Santiago de Cuba. Molina, Juez Municipal, Batabanó. Florentino O-Farrill, Jefe Guardia Liberal de Güines; Virgilio Acosta, Cárdenas. Octavio Cruz, Administrador de Aduana de Matanzas. Angel Trinchet, Estación B, Habana. Dr. Vignier, padre, Nueva Gerona, Isla de Pinos; Dres. Oscar Gans, Llambés, Toldrá, y Miguel Branly, Siboney. Miguel Arango, Administrador Rentas Camagüey. Flores González, Güines. Coronel José Acosta, Aguacate. Miguel A. Valdivia, Colón. Carlos Nardo, Alcalde Municipal, Bauta. Alejandro Casuso, Malecón 23, Habana. Buenaventura Hernández, Luis Estévez número 161, Santos Suárez. José Bartle Bestard, Songo. Andrés Baeza, Punta Brava. Magín Meléndez, Administrador Correos, Santiago de Cuba. Agustín Benedi, Presidente Ayuntamiento, Jatibonico. Adalberto Meneses, Interventor Auxiliar de la República, 19 entre E y F, número 247, Vedado. Luis Arco, Presidente Partido Liberal, Cumanayagua. Julián Santander, Matanzas. Mariano Serrano Echemendía, Presidente Ejecutivo Liberal, Morón. Dr. Miguel Santiesteban, Industria 2, letra B, Habana. Mariano Robau, Jefe Partido Liberal, Bejucal. José María Gardo, Alcalde Municipal, Bejucal. Alberto Cardet, Administrador Zona Fiscal, Holguín. José Echevarría, Francisco Mena, Agustín Benedi y Amado Granado, Jatibonico.

Doctor Naranjo, Jefe Local Sanidad, Morón. Dres. Hernández y Martiatu, Los Arabos. Dr. Arias, Pina. Rafael Rodríguez, Aguacate. Nicolás Hernández, Morón. Doctor Santiago Guerrero Jiménez; Valentín Balbuena Ferrer; doctor Francisco Guerrero y otros, Campechuela. Antonio Lorenzo y Julio Olazcoaga, Presidente y Secretario Asociación Empleados Liberales y Populares, Cienfuegos. Enrique Elizaga, Director de Telégrafos, Habana. Dr. A. Pérez Palmero, Jefe Local Sanidad, Ciego de Avila. Garrido, Administrador Aduana, Gibara. Felipe López, Estación Central, Habana. César Ureña, Jefe de Policía del Puerto, Habana. Pepillo Hernández, Siguanea, Cienfuegos. José Ortiz. Estación Central, Habana. Rovirosa, Miembro Político Partido Liberal, Estación Sanidad. Dr. Zayas, Presidente Partido Liberal Término de Jaruco. Julio Alvarez, Consejero Provincial, Amarillas. Cedeño, Corresponsal de «Heraldo de Cuba». Lino Pérez. José I. Carrión, Matanzas. Raúl Guillot Facio y Francisco Fernández Arias, Presidente y Secretario de los Incondicionales del General Machado, Cerro. Coronel Antonino Machado, Cumanayagua. Teniente retirado Policía Nacional Cristóbal Melgar, Rabí 4, Habana. Severiano Pulido, Estación Terminal, Habana. Hermógenes Espinosa y Abelardo Román, Presidente y Miembro del Partido Liberal de Yara. Rafael Sariol, Alcalde Municipal de Manzanillo. Angel María Saavedra, Matanzas. Antonio Belén, Presidente Cámara Municipal, Marianao. Dr. N. Busto, Subsecretario de Agricultura, Comercio y Trabajo y Funcionarios y Empleados, Habana. Antonio Torres, Presidente Partido Liberal, Guáimaro. Miguel Corzo, Alcalde Municipal, Máximo Gómez. Ricardo Pareja, Hotel Venus, Santiago de Cuba. Gabriel Ugarte, Alcalde Municipal Santa Clara. Comandante Luis Loret de Mola, Presidente Asociación ex Militares Pronunciados en Febrero de 1917, Habana. Coronel Jack Cadwell, Cárdenas, Angel Egusquiza, Alcalde Municipal, Florida. Toñarely, Cónsul Cuba Norfolk, Virginia. Ladislao H. Granados, Martín Ugarte 27, Guanabacoa. Eusebio Hernández, Jovellar 30, Habana. Díaz Arjona, Concepción 126, Víbora. Gerardo del Castillo, Cayajobos, Guanajay. Ramón Juan y Armando Galis Menéndez, Neptuno 356, Habana. Dr. González, Jefe Local Sanidad, de Abreus. Teodoro Silva, Reina 22, Habana. Medardo Bueno, Jefe Despacho Capitanía del Puerto, Habana. Dr. Evelio Cañizares, Jefe Local Sanidad, Güines. Miguel A. de Castro, Alcalde Municipal de Caimito.

GUARDIA PERMANENTE DE CIRUJANOS SE ESTABLECE EN EL «CALIXTO GARCIA»

El doctor Antero Luis Navarro, Director del Hospital Calixto García, nos declaró ayer haber establecido una guardia permanente de cirujanos, los cuales se turnarán de seis en seis horas, con el fin de que presten con la urgencia del caso, todos los auxilios necesarios a los heridos que resulten de encuentros entre fuerzas del Gobierno y rebeldes y que sean trasladados al mismo.

EL PABELLON «RAIMUNDO MENOCAL»

También el doctor Navarro nos manifestó haber adaptado la planta alta del pabellón «Raimundo Menocal» con el fin de que en el mismo sean atendidos, debidamente, todos los heridos de bala.

Noticiario Liberty
DIARIO DE LA MARINA

Estos lujosos Noticiarios resumen de los acontecimientos locales más salientes, editados en los Laboratorios Liberty, se exhiben hoy en los siguientes lugares:

NOTICIARIO:
49.—Villaclara. — Santa Clara.
51.—Playa de Baracoa.
52.—Violeta.— Habana.
53.—Rojo.— Habana.
54.—Neptuno.— Habana.

MUSICA Y MUSICOS

En los concursos de violín entre estudiantes, celebrados en la tarde del lunes en el Centre Catalá e iniciados por la Sociedad de la orquesta Filarmónica obtuvo el Premio el niño Angel Reyes (discípulo del maestro Juan Torroella). Su triunfo fué saludado con nutridos aplausos. El tribunal, que formaban los profesores Casimiro Zertucha, Valero Vallvé, Jesús Getan y Diego Bonilla, acordó crear un «Primer Accesit» para el niño José de J. González, por su loable actuación. Angel Reyes que desde los primeros años ha demostrado excelentes cualidades para instrumento tan difícil se presentará como solista en el próximo concierto de la Filarmónica, el domingo 23 en el Nacional, ejecutando el Concierto en La menor de Vivaldi (el del concurso) acompañado por la orquesta bajo la dirección del maestro Sanjuán. En el programa figura también otro niño, Paquito Godine, premiado con el Primer Accesit, en los concursos de piano del mes pasado. Ejecutará el primer tiempo del Concierto en Re menor de Mozart. Hacemos llegar nuestra felicitación a los triunfadores.

En el conservatorio Peyrellade continúan celebrándose semanalmente los ejercicios artísticos en los que toman parte todos los alumnos del plantel, demostrando así sus condiciones adelantos y acostumbrándose a tocar ante el público. Sobresalieron en la tercera «sesión» los niños Rebeca García y Pepito Guiú.

El próximo domingo, por la mañana se celebrarán tres conciertos. La orquesta Sinfónica, bajo la dirección del maestro Gonzalo Roig ofrecerá su concierto mensual en el Nacional. El maestro Guillermo Tomás disertará en los salones del conservatorio Falcón sobre «Chopin», lleva el programa también números musicales y en el teatro Prado el barítono Rafael Pradas, desarrollará un atractivo programa de «arias» de óperas y canciones populares. Los tres conciertos comenzarán a las diez.

:::: CARTEL DEL DIA ::::

TEATROS

NACIONAL (Prado y San Rafael.) —Cine y variedad. Nuevo programa de variedad. Debut de Elía de Granados, comedias y «El pirata enamorado.»

PRINCIPAL DE LA COMEDIA (Animas y Prado)—Gran temporada popular de verano. A las nueve y cuarto, estreno de la comicísima obra «Hace falta un suicida», por Leopoldo Ortín y toda la compañía.

PAYRET (Prado y San José.)—Cine y variedad. Números de variedad, comedias y películas.

MARTI (Zulueta y Dragones.) —Compañía Cubana de zarzuela. A las 8.45: «El faino». A las diez y media: «La vida comienza mañana.»

ACTUALIDADES.— Monserrate y Neptuno.)

ALHAMBRA (Consulado y Virtudes.)—A las ocho y cuarto: «Maldito calor», «Modelos de verano», «La oriental», «Kaleidoscopio humano», «Qué dirá la gente» y «La oriental.»

CINES

CAMPOAMOR (Industria y San José.)—A todas horas: Revista, comedias y «La mujer X», por María Ladrón de Guevara y José Crespo.

ENCANTO (Neptuno 19.)—A todas horas: «La incorregible», por Enriqueta Serrano.

FAUSTO (Prado y Colón.)—A todas horas: «Noches de Viena» y «De hombre a hombre», por Grabt Withers.

RIALTO (Prado y Neptuno.)— A todas horas: «Lo eterno», por John Boler y Lois Wilson.

PRADO (Prado 70.)—A todas horas: «Lo eterno», por Genevive Tobin.

NEPTUNO (Neptuno 103.)—A través del continente negro» y «El zeppelín perdido», por Virginia Valli.

REGINA (Galiano y Neptuno.)—«Inocente o culpable» y «Más allá de la victoria», por William Boyd.

RIVIERA (23 y G, Vedado.)—«La pecadora por Constance Bennett y Adolphe Menjou.

INGLATERRA (Consulado y San Rafael.)—«Su noche de bodas», en español; «La expiación de Fu Manchú.»

WILSON ((San Rafael y Belascoaín.)—«Renegados», por Warner Baxter y «Cuando una princesa ama», por Charles Farrell.

IMPERIO (Consulado 116.)—«Fiel a la marina», por Clara Bow.

VERDUN (Consulado 120.)—«La rival de las esposas» y «Noches de Viena.»

MODERNO (Esquina de Toyo.)—«Inspiración», por Greta Garbo.

LARA (Prado y Virtudes.)—«Más allá de la victoria», por William Boy.

UNIVERSAL (Egido y Monte.)—«Ría y hágase rico», «La traición» y episodios de la serie «Vienen los indios.»

RADIO Y ELECTRICIDAD

A CARGO DE ALBERTO GIRO

TRASMISIONES PARA HOY

C M W

583 kilociclos 510 metros

7 a. m.: Primera edición hablada del DIARIO DE LA MARINA.
8 a. m.: Segunda edición hablada de DIARIO DE LA MARINA.
9 a. m.: Tercera edición hablada de DIARIO DE LA MARINA.
10 a. m.: Arte culinario y asuntos domésticos a cargo de la señora Juana González.
11 a. m.: Hora Vitaphone y Vermouth por Nena Cuenco.
12 m.: Crónica Radio Social.
1 p. m.: Selecto programa de Southern Dairies.
1.45 p. m.: Hora Margot Alvariño.
2.45 p. m.: Hora comercial.
3.45 p. m.: Servicio DIARIO DE LA MARINA dando el resultado de los juegos de base ball celebrados por las grandes ligas en los Estados Unidos.
5 p. m.: Hora a cargo de la Orquesta Corman.
6 p. m.: Cuarta edición hablada de DIARIO DE LA MARINA.
6.30 p. m.: Hora variada a cargo de un grupo artístico.
8 p. m.: Selecto programa desde el Estudio.
9 p. m.: Concierto de la Hora Múltiple con el siguiente programa: Canciones por el barítono Paulino Rosete; acompañamiento de piano por Elisa Lecuona de Rosete. Selección de poesías del Concurso, solicitando la opinión del oyente. Las recitaciones a cargo de Enriqueta Sierra, Miguel Llao y Pablo Medina.
10 p. m.: Mosaico comercial.

C M B C

965 kilociclos 310.7 metros

4 a 5 p. m.: Programa a cargo de conocidos artistas.
5 a 6 p. m.: Hora comercial. Programa a cargo de la Sonora Matancera.
7 a 8 p. m.: Programa de música española.
8 a 9 p. m.: Hora Progreso Cubano. Programa a cargo de Belisario López y sus muchachos. La parte vocal a cargo de Rogelio Martínez.
9 a 10 p. m.: Hora Radio Victor. Programa a cargo del barítono Carlos de la Uz, del tenor Arturo Hernández y del pianista acompañante Armando Orefiche.
10 a 11 p. m.: Hora bailable. Programa a cargo del jazz band Broadway.

C M B L

100 kilociclos -99.9 metros

De 1 a 3 p. m.: Programa variado.
De 3 a 5.30 p. m.: Programa selecto.
5.30 p. m.: Buenas tardes.

C M B Z

1010 kilociclos 296 metros

A las 9 a. m.: Música selecta. Noticias sociales y teatrales.
A las 12 m.: Hora oficial. Estado del tiempo. Música variada.
A las 3 p. m.: Hora Radio Victor. Música variada.
A las 5 p. m.: Programa a cargo de la orquesta de Antonio María Romeu.
A las 6 p. m.: Hora comercial.—Programa a cargo de la orquesta que dirige el maestro Eliseo Grenet. Esta orquesta está compuesta de doce profesores.
A las 8 p. m.: Hora Radio Victor. Programa a cargo del trovador Guyun.
A las 9 p. m.: Trasmisión de la ópera Cavalleria Rusticana de Mascagni en dos actos (discos).
A las 10.30 p. m.: Música variada. Noticias mundiales.

W L W

700 kilociclos 428 metros

Crosley Radio Corporation Cincinnati, Ohio.

7.30 p. m.: Orquesta bailable.
7.45 p. m.: Desde New York.
8 p. m.: Programa húngaro.
8.1 p. m.: Orquesta y cuarteto.
8.30 p. m.: Charla.
8.45 p. m.: Programa desde Nueva York.
9 p. m.: Orquesta y solistas.
9.30 p. m.: Comedia.
9.45 p. m.: Orquesta jazz.
10 p. m.: Orquesta.
10.30 p. m.: Cuarteto, órgano y vocal.
10.45 p. m.: Noticias deportivas.
10 p. m.: Programa de órgano.
11.30 p. m.: Orquesta Casa Loma.
12 a. m.: Bailables.
1 a. m.: Buenas noches.

SE FRACTURA LA CLAVICULA

Un niño se tragó un biberón. Tomó sal sufriendo intoxicación

Al caerse de la cama, la menor Teresa Rivero Penin, de 4 años, vecina de Sanguily y Georgia, en el reparto «Gavilán», se causó la fractura de la clavícula izquierda.

OTRA FRACTURA

Manuel Ablanedo González, de 60 años vecino de Fábrica 13, fué asistido de la fractura de la clavícula izquierda, que se ocasionó en la esquina de Fábrica y Aspuru, al resbalar y caer al pavimento.

SE TRAGO EL BIBERON

Jorge Bravo Díaz, de 2 años, vecino de Carmela sin número, en el reparto «Toledo», fué asistido en el Hospital Municipal, de ingestión grave por un cuerpo extraño.

Dicho menor, según manifestaciones hcehas por los familiares a la policía, se había tragado un biberón, en un descuido que tuvieron, causándole el mal que presenta.

Bravo quedó en la sala de niños de dicho establecimiento benéfico, para su observación.

TOMO CAL

En el tercer centro de socorros fué asistida Hilda Vento Valdés, de 17 años de edad, vecina de Arzobispo 2, de síntomas graves de intoxicación, que dijo se causó en su domicilio, al ingerir equivocadamente agua que contenía cal.

E S C E N A

PRINCIPAL: «HACE FALTA UN SUICIDA». Estreno.

Esta noche celebra el Principal de la Comedia una función de gran interés. Se estrena la obra «Hace falta un suicida», original de E. Neyra, obra llena de gracia, rica en situaciones cómicas de la mejor ley. La compañía cuenta con elementos muy valiosos, Ortín, el formidable actor cómico, G. de la Mancha, Aurora Campuzano, etc., que darán una interpretación excelente a esta obra. Mañana otro estreno: la comedia de los Quintero «La casa de García». Luneta: 80 cts. Butaca 50.

NACIONAL: PROGRAMA NUEVO. LUNETA. 20 CTS.

Como viernes, cambia su programa el Nacional, anunciando un show repleto de atractivos, debutando la linda cantante Anita Pastor y reaparición de Elía de Granados, quien se presentará con repertorio y vestuario nuevos. El resto de la compañía estrenará Leopoldo y Sofía y el diálogo «Ayer y Hoy». Se exhibe la película de Roc La Roque El Pirata Enamorado. Mañana Río Rita, película cantada y bailada. El domingo gran matinée con el regalo del caballito que se exhibe en el patio del teatro.

PAYRET: A-7157. NUEVAS ATRACCIONES. 20 CTS.

Payret anuncia nueva orientación en el espectáculo de atracciones de Carmita y Richard, notable artistas cubanos. Hoy presenta la revista Futurismo 1931, con números especiales por todo el conjunto. Luva Andrina, La Cordovesa, reaparece el duetto Mimí-Colina, el Ibérico y estreno de las últimas creaciones de Carmita y Richard. Además, la película Veneno Social, por Olive Borden. Función continua, de 3 a 11. El domingo, gigantesca matinée.

MARTI: «LA VIDA COMIENZA MAÑANA». Estreno.

Sánchez Arcilla y Grenet, estrenan esta noche en el más ventilado de nuestros teatros, una comedia lírica titulada La Vida Comienza Mañana. Elisa Altamirano, Juanita Zozaya, Sevilla y Garrido, tienen papeles importantes en el estreno y eso unido al cartel de los autores, resulta garantía de éxito. El estreno va en segunda tanda, cubriéndose la primera con El Faino. Se preparan estrenos de Mas y López, Armando Bronca y Gustavo Sánchez Galarraga.

ALHAMBRA: FUNCION CORRIDA.

En función corrida a las 8 y cuarto, Maldito Calor; Modelos de Verano; La Oriental; Kaleidoscopio Humano y Qué Dirá la Gente.

P A N T A L L A

LA GRAN FUNCION DE «CAMPOAMOR», EL DIA 18.

Un desfile de notabilidades va a constituir la gran función de Campoamor, el día 18 en la tanda elegante de las 9 y media de la noche. La empresa, con motivo de la despedida del público de la Habana de la maravillosa cancionista mexicana Adria Delhort, ha organizado un magnífico festival, en el que se reunirán los artistas más destacados de nuestra farándula.

Adria Delhort, desde luego, estrenará esa noche un gran número de canciones que fueron escritas para ella, y ofrecerá al mismo tiempo una demostración de su original concepto de la moda, presentándose en trajes riquísimos, pero revolucionarios. Nosotros ponemos especial interés en recomendar este detalle de la gran función de Campoamor, el día 18, ya que Adria Delhort, aparte de su talento artístico y de su belleza maravillosa, es una de las artistas más elegantes de América.

Entre los que complementan el programa de ese festival, están Antonia Herrero, la magistral primera actriz, el actor Jesús Tordesillas, la notabilísima cantante Rosario García Orellana, que abandona ese día el micrófono de la CMBZ, para deleitar personalmente al público de la Habana. La exquisita intérprete de las canciones cubanas, María Cervantes. La pareja Ortiz-Richard, los cantadores de tangos Spaventa y Morales, la orquesta del maestro Grenet y Don Galaor.

Don Galaor, va a decir una breve charla, explicando «cómo sus entrevistadas le mintieron».

CAMPOAMOR: A-7054. Gran Exito de «LA MUJER X».

Se repite hoy en todos los turnos, La Mujer X, el intenso drama hablado totalmente en español por María Ladrón de Guevara y José Crespo.

El domingo, gran matinée de 1 a 5 y media, cartones, La Mujer X, Vaya una Viuda, por Gloria Swanson y Munny, por Marylin Miller.

El lunes, estreno de Tierra Virgen, otra interesante película Metro, con Eleanor Boardman y John Mac Brown.

El martes, a las 9 y media, gran función especial, con el concurso de los principales artistas que actualmente se encuentran en la Habana.

Pronto, Todo por el Aire, originalísima y graciosa película con William Haines, Polly Moran, Mary Dorany Charles King.

Se acerca la fecha de Dirigible, el grandioso drama épico del aire.

RIALTO: M-1831. Continúa el Exito de «LO ETERNO».

Sigue exhibiéndose con gran éxito la interesante producción interpretada por John Boles y Genevieve Tobin, Lo Eterno, film de un argumento muy intenso y humano. Hoy ocupará nuevamente todos los turnos. El domingo, gran matinée, exhibiéndose Lo Eterno; El Zeppelin Perdido y Lo Que Hacemos de Noche.

NEPTUNO: M-2785. «EL ZEPPELIN PERDIDO».

La producción de gran espectáculo El Zeppelin Perdido, por Conway Tearle, Ricardo Cortez y Virginia Valli y el estreno de A Través del Continente Negro, explicada en castellano, cubren la matinee continua de 2 a 7 p. m. de hoy. Luneta 20. A las 8 y cuarto A Través del Continente Negro y a las 9 y media, El Zeppelin Perdido. 20 cts antes de las 8 y media y 30 después. Sábado y domingo La Pecadora, por Adolphe Menjou.

RIVIERA: F-2040. «LA PECADORA». Por Ultima vez.

Hoy exhibe Riviera por última vez la grandiosa producción por Constance Bennet La Pecadora, a las 5 y 15; 8 y 15 y 9 y 45. Además de una revista Fox y variedad Vitaphone. Sábado y domingo La Dama Atrevida. El domingo en matinée; La Divorciada, Los Pecados de la Madonna y Los Héroes del Fuego, revista y comedia.

MODERNO: X-3306. «INSPIRACION». Por Greta Garbo.

En las funciones de 5 y media y 8 y media, se proyectará la grandiosa film Inspiración, por Greta Garbo y también Monsieur Le Fox, en español, por Gilbert Rolan y Conchita Ballesteros. Hasta las 7, 20 centavos, niños 10, después 30, niños 20 cts. El domingo en matinee, Sígueme Corazón; Vidas Opuestas y Aventuras de Tom Sawyer.

WILSON: U-5863. «RENEGADOS». LUNETA: 10 CTS.

El programa para hoy se compone de las producciones Renegados, por Warner Baxter y Cuando una Princesa Ama, por Charles Farrell. Revista y variedad. Este programa es de 2 a 7 y de 8 y media a 11 y media; y a las 5 y cuarto, Renegados, revista y variedad. Mañana: Todo por un hombre, por Jeanette Mac Donald y el lunes Noche de Bodas por Imperio Argentina.

INGLATERRA: M-7069. «SU NOCHE DE BODAS». En Español.

Especial programa ha combinado hoy el Inglaterra. Se proyectará la producción en español por Imperio Argentina, Su Noche de Bodas; La Expiación de Fu Man Chu, por Warner Olan y la comedia en español, Mónico se regenera. A las 5, Su Noche de Bodas y comedia. Por la noche el mismo programa de la matinee. Mañana: Todo por un hombre por Jeanette Mac Donald.

VERDUN: A-9206. «CIERTA MUJER...»

El programa de hoy está compuesto de la film por Dorothy Mac Kaill, La Rival de las Esposas; Cierta Mujer, por Ann Hardy y la linda opereta Noches de Viena. Precio: 10 centavos en la noche, 20 los caballeros. Mañana: La Canción de la Llama y La Vida en Broma, por Joe E. Brown.

REGINA: M-1407. «MAS ALLA DE LA VICTORIA».

Hoy presenta Regina un programa muy interesante. Se exhibirá Más Allá de la Victoria, por William Boyd; Inocente o Culpable y un noticiero. 10 centavos antes de las 4 damas y niños y 20 todos, después de esta hora. Niños 10. Mañana: El Presidio, en español, por José Crespo y Los Vampiros del Mar, por Conrad Nagel.

CUBA: M-8970. HOY ES DIA DE LAS DAMAS.

Para la función dedicada a las damas, exhibe el Cuba, tres regias producciones: Mandatos del Corazón, por Matt Moore; Scaramouche, por Ramón Novarro y Claro de Luna, por Lawrence Tibet. Programa que pasará íntegro en turnos de 4, 8 y cuarto, precedido de un noticiero. Diez centavos por la tarde y 15 por la noche. Damas 10.

IMPERIO: A-5440. «FIEL A LA MARINA».

Magnífico es el programa que presenta el Imperio. Fiel a la Marina, por Clara Bow; El Adorado Impostor, por Garry Cooper. El Derecho de Amar por Ruth Chattertton. Función continua 10 centavos. Mañana. Su Noche de Bodas, por Imperio Argentina.

UNIVERSAL: «RIASE Y HAGASE RICO».

Prosigue este hermoso cine cimentando su bien adquirida fama de dar a su público de su cinematografía. Ejemplo que hace fe: La Traición, por los hermanos Moore; Ría y Hágase Rico, sincronizada y episodio 11 de Vienen los Indios.

LARA: A-1542. «MAS ALLA DE LA VICTORIA».

El programa de hoy presenta dos grandes producciones. Más Allá de la Victoria, por William Boyd y El Deseo de la Carne, interesante film de Helen Twelwtrees.

MAXIM: Tarde y Noche: «LA DESEADA» e «HIJOS DEL MAR»

Muy interesante resulta el programa combinado por las funciones de la tarde y de la noche en el Cine Maxim, elegante salón de Bruzón y Ayesterán. En primer turno se exhibirá «La Deseada», por Evelyn Brent y después «Hijos del Mar». Ambas producciones merecieron los más calurosos elogios en la fecha no muy remota de su estreno. Como todos los viernes una selecta y numerosa concurrencia patrocinará el espectáculo.

Suscríbase al DIARIO DE LA MARINA

REGINO EN PAYRET
JUEVES 20 A LAS 9 P.M.
UNICA FUNCION
"LA REPUBLICA ESPAÑOLA"
BUCHE Y PLUMA NA MA
y otras atracciones
LUNETA $1.00

FAUSTO
HOY 1-15 a 11-15 HOY
30-40-50-20c.
ESTRENO EN CUBA
DE HOMBRE A HOMBRE
Por PHILLIP HOLMES
Y a Petición
NOCHES de VIENA
por Alexander GRAY
Dos películas por el precio de costumbre.
NOTA: EL MARIDO DE LA REINA ha sido suspendida por la Comisión revisora de películas.

DE LA JUDICIAL

DENUNCIA POR FALSEDAD

Ayer tarde denunció en la policía Judicial Miguel Angel Jiménez Pérez, vecino de Delicias número 7, que por habérselo solicitado le sirvió de fiador a Francisco Rosales Casamanes, vecino de Porvenir 85, con la promesa de que si faltaba al pago lo efectuaría su tía Flora Rosales, que reside en Felipe Poey número 22; pero ha logrado enterarse por la Compañía de Préstamos e Hipotecas establecida en la calzada del Monte número 18, que dicho individuo no ha pagado, reclamándosele la suma de 219 pesos, siéndole embargada la casa Delicias, 7, pudiendo comprobar que la solicitud de préstamos no había sido firmada por la señora Rosales, por lo cual estima que con ello Casamanes ha cometido un delito de falsedad.

EMPLEADO ACUSADO

Felipe Lens, vecino de Concha y Enna, dió cuenta que su empleado Manuel Rodríguez se había apropiado del valor de cuentas por 100 pesos, pudiendo comprobar que dicho individuo hacía pedidos imaginarios y una vez la mercancía en su poder, la vendía y se apropiaba de su importe.

POR FALSEDAD

Eduardo Peña Soto, más conocido por «Ñoñongo», fué acusado por Pastor Rico y Acosta, vecino de Almendares, 31, de haberse apoderado de un cheque que le fué enviado por Ildefonso Quesada y falsificando su firma lo hizo efectivo, estimándose perjudicado en 5 pesos.

DETENIDOS EN LIBERTAD

El juez de instrucción de la Sección quinta, doctor López Centella, dictó en el día de ayer una providencia por la cual dispone sean puestos inmediatamente en libertad los detenidos que se encuentran en el Castillo del Príncipe, sujetos a las resultas de la causa 941 del actual año, incoada por diversos delitos.

Esos detenidos son: Manuel Laurent Portes, José Tiburcio Cepero Pozo, Eduardo Echevarría Fleites, José Cepero Valdés, Benito Hierro Ibáñez, José Ramón Pérez Pérez, Antonio Cáceres, Pedro Champagne Martínez, Marcos Cáceres, Andrés Mitchel Pardo, Luis Oliva Espinosa y Carlos M. Embale Semanat.

Estos señores fueron detenidos a virtud de aparecer sus nombres en unas listas que fueron ocupadas en la casa del señor Pino Ramírez, cuando el tiroteo entre éste y la policía.

STUDIO WARNER
3 RETRATOS de 8 x 10. Presentando este anuncio y $5.00
Oferta de Propaganda Tiempo limitado
O'Reilly 75 (altos)

M.E.C.D. 2016

EN LA FINCA "LA GALLINITA" EN ORIENTE, TUVO LUGAR

(Continuación de la PRIMERA)

tanillas, los hermanos Sergio y Julián Mateo Franco, hijos del ex-juez del Caney; Calo Mateo, Francisco Gamboa, Rafael Crespo y Antonio Guitela que fueron conducidos al Cuartel Moncada donde se hallan detenidos.

En la finca «La Gallinita» se ocuparon por el ejército setenta y siete cajas con cartuchos, una caja de granadas de mano, treinta rifles y una buena cantidad de parque, varias hamacas y el Ford de alquiler con la chapa número 39417 que utilizaron los alzados para trasladarse a ese lugar.

Se sabe en ese sitio había otro automóvil que logró desaparecer suponiendo que en él huyeran otros comprometidos. Los rurales heridos se nombran José Texido Pérez, Fulgencio Núñez y Miguel Hernández.

Noticias recibidas aquí dan cuenta de que el teniente jefe del puesto de Victoria de las Tunas tuvo noticias de haber aparecido una partida de alzados en el lugar conocido por Calixto, barrio de Playuelas. Otra partida ha aparecido en los barrios de Palenque y Guayabal en el término de Yateras.

El Consejo Territorial Veteranos se ha reunido dirigiéndose al General Machado reiterando su completa adhesión al Gobierno y ofreciendo cooperación para llegar a una fórmula de conciliación. El doctor William Fernández Mascaró, hijo detenido en el Cuartel Moncada ha declarado que está desconectado en absoluto de la revolución habiéndolo sorprendido su detención cuando se hallaba en su finca.

En Palma Soriano ha sido detenido el doctor Eduardo Ravelo líder nacionalista.

SANTIAGO DE CUBA, agosto 13. Han fallecido los otros dos soldados que resultaron heridos graves en «La Gallinita».

Corresponsal.

PINAR DEL RIO

SE EFECTUO EL SEPELIO DEL SOLDADO DIAZ, MUERTO EN EL COMBATE DE CEJA DEL NEGRO

PINAR DEL RIO, agosto 13.

Se efectuó esta mañana el sepelio del soldado Jacinto Díaz, muerto en el combate de «Ceja del Negro». Presidió el duelo el Coronel Benítez con el Comandante Navarro, capitán ayudante Díaz Girado, capitán supervisor Quintero y la oficialidad del Distrito, asistiendo muchos soldados y policías e infinidad de paisanos.

Cuando el ataud fué sacado de la capilla mortuoria para conducirlo a la carroza se desarrolló desgarradora escena. La madre y hermanas de la víctima confundidas en abrazo con la esposa de Jacinto, lloraban amargamente y emocionaban a los presentes. La esposa del soldado Díaz contrajo nupcias hace año y medio y hace cuatro meses dió a luz un niño.

La oración fúnebre estuvo a cargo del Capitán Auditor Rafael Montoro Saladrigas, quien en breves palabras hizo el panegírico del fallecido, diciendo que había muerto en el cumplimiento de su deber.

Radicada ya la causa por un delito de rebelión fué designado Juez Instructor el capitán Pelayo Capdevila y secretario el sargento José M. Delgado, ambos han instalado su oficina en el Cuartel Ravena y durante toda tarde y noche han estado trabajando. El comandante Navarro con fuerzas a su mando sostuvo fuego con los rebeldes ayer en «La Guarnacha» zona de Guane haciéndoles un prisionero.

EL ALCALDE DE MARIEL OPERA EN LAS LOMAS DE RUBI

Se afirma que el alcalde de Mariel Agustín Vidal, de filiación conservadora se alzó con los hermanos Camejo de Quiebra Hacha y otros, habiendo estado esta mañana cerca de las lomas de Rubí.

AL SANATORIO DE LA COLONIA ESPAÑOLA EL EX-SENADOR DOCTOR RUBIO

Se espera que esta tarde o noche se realice una operación importante en un lugar no lejano a Los Palacios donde se han concentrado fuerzas pues créese la existencia allí de importante núcleo rebelde.

En la cárcel de esta ciudad existen cincuenta presos políticos alojados en la galera destinada a escuela. La cárcel es insuficiente para tanto ya que hay muchos presos comunes.

Ha sido trasladado de la cárcel para el sanatorio de la Colonia Española el exsenador doctor Antonio María Rubio que se encuentra enfermo. El traslado se debió a gestiones realizadas por directivos de dicha Colonia.

Hoy hicieron su presentación en Guane el doctor Guillermo Cuervo y el exsargento de la policía municipal de ésta Aguedo Gutiérrez, quienes según hemos sabido se encontraba en una casa cerca de Mendoza en aquella zona, escondidos por temor a ser detenidos. Fueron traídos esta ciudad al cuartel Ravena prestando declaración ante el Juez instructor Capdevila. Salieron conducidos para la Fortaleza de la Cabaña por el sargento Félix Tapia.

El ex-representante liberal Pozo, que mandaba a los rebeldes de «Ceja del Negro» fué apresado. Se halla gravemente enfermo, con fiebre de cuarenta grados.

Con conocimiento el Coronel Benítez de que el Jefe de la fuerza de alzados en «Ceja del Negro» ex-representante liberal Justo Luis del Pozo, se encontraba no lejos de aquel lugar dispuso la salida del teniente Francisco González Abreu con dos soldados. Después de hacer registros en distintas casas coparon una arboleda situada en la finca «La Campana» del representante Oscar del Pino. El teniente Abreu dió el alto al jefe rebelde tratando éste de huir pero al fin tuvo que rendirse ocupándosele un revólver y 17 balas. Conducido esta ciudad declaró ante el Capitán Capdevila. Fué trasladado después al Sanatorio de la Colonia Española por encontrarse enfermo con cuarenta grados de fiebre y muy estropeado. Intentamos hablar con él, pero no nos fué posible por la rigurosidad de los procedimientos militares en estos asuntos.

Corresponsal.

HABANA

NO SE ALZO RAFAEL SEGREDO

En horas de la noche visitó nuestra Redacción el señor Rafael Segredo, dueño del garage sito en 21 y 22, en el Vedado.

Nos manifestó no ser cierto se hubiera alzado en armas contra el Gobierno, y menos aun que fuera hecho prisionero en el combate de Ceja del Negro, en Pinar del Río, como menciona una lista que ha sido publicada.

ALZADOS EN JAMAICA

El doctor Rodríguez, jefe local de Jamaica, informó ayer por la vía telegráfica al secretario. de Sanidad que el teniente del Ejército, señor Clavel, con fuerzas a su mando había salido en persecución de un grupo de rebeldes que comanda Marcelino Wilson y Evaristo Rodríguez.

NO HAY ALZADOS EN MANAGUA

MANAGUA, agosto 13.—Entrevistado el teniente González Millán, jefe del pelotón que regresa de recorrido, dice que no existen alzados en esta comarca.—CORRESPONSAL.

NUMEROSAS CAPSULAS HAN SIDO HALLADAS EN LUCERO

SAN FRANCISCO DE PAULA, 12 de agosto.—En la madrugada de hoy el sargento Pablo Mesa, Jefe del servicio de vigilancia de carreteras y el soldado José A. Cotanda, a quienes les habían sido encomendados varios servicios, encontraron en la alcantarilla del kilómetro 8, en Lucero, ciento noventa cápsulas de revólver calibre 38, completamente nuevas, que pusieron a disposición del Jefe del Escuadrón, Pilar Jorge.

CORRESPONSAL.

MATANZAS

PRACTICADO UN REGISTRO EN LA RESIDENCIA DEL REPRESENTANTE ARMAS NODAL

COLON, agosto 13.

En la tarde de hoy el supervisor teniente Fabián Martínez, acompañado de miembros de la policía especial del Gobierno provincial llevó a efecto un minucioso registro en la residencia del representante a la Cámara Antonio de Armas Nodal, de filiación conservadora, miembro de la comisión «ortodoxa». El registro resultó infructuoso! En los momentos en que telegrafiamos en esta ciudad y término la tranquilidad continúa inalterable.-CORRESPONSAL.

DETENIDO EL DOCTOR PEDRO CAZAÑAS

CARDENAS, agosto 13, 8.40 p. m.

Hoy fué detenido en su residencia de la finca «Buenavista», cercana a esta ciudad el doctor Pedro Cazañas, abogado, el cual al mediodía fué conducido a la Cabaña por fuerzas del Ejército. Militares que han recorrido alrededores de esta zona declaran que no existe aquí ni un solo rebelde y que la tranquilidad es completa.—CORRESPONSAL.

LA SITUACION EN MATANZAS

MATANZAS, agosto 13.—DIARIO. Habana.

Ha sido nombrado juez militar provincial el capitán Pedro Martínez de Villa, y secretario el teniente Andrés Callejas.

Han ingresado en la cárcel de esta ciudad, procedentes de Cárdenas, el doctor Lucas Cambo, Basilio Rodríguez, Cristóbal Pérez y Juan María Salazar.

Ha quedado en libertad por haber prestado fianza de 20,000 pesos el procesado en la causa 550 por sedición, doctor López.

El comandante militar de la provincia de Matanzas, teniente coronel Abelardo Herrera, acaba de dictar un bando haciendo saber a los rebeldes o sediciosos que depongan su actitud hostil y presten obediencia a la autoridad legítima antes de las seis de la tarde del día 14 del actual, y quedarán exentos de toda pena, excepto los jefes de la rebelión o reincidentes.

La Comandancia Militar anuncia que serán castigadas todas las personas que propalen noticias falsas con el propósito de infundir malestar o crear la alarma.

El capitán Ayudante Domingo Pérez Arocha nos informa que existe tranquilidad en Matanzas.

Corresponsal.

EL PRESIDENTE EN JOVELLANOS

JOVELLANOS, agosto 13.—DIARIO. Habana.

A las diez de la mañana pasó por esta localidad el tren especial conduciendo al Presidente Machado, deteniéndose en la Estación breves momentos.

El Presidente habló con el inspector municipal Armando Leonard con quien envió un recado a su amigo el señor José Agustín Fernández Milián, alcalde municipal de este término. El Jefe del Estado mostró el mejor optimismo.

Aquí reina tranquilidad.

Corresponsal.

UN TREN CON TROPAS

COLON, agosto 13.—DIARIO. Habana.

Esta mañana cruzó por esta ciudad la locomotora exploradora 702 y seguidamente el tren especial con tropas, rumbo a Santa Clara.

Orozco.

FUERA DE LA LEGALIDAD

CALIMETE, agosto 13.—DIARIO. Habana.

Circulan noticias de carácter fidedigno asegurando que se encuentran fuera de la legalidad Cirilo Delgado, Isidro Duarte, Rodolfo Rodríguez, Martín y Fidel Barreto, Higinio y Horacio Borges y Alejandro Rodríguez, vecinos de Céspedes.

Fuerzas del Ejército, con el supervisor del término teniente Juan M. Fernández, han salido en su persecución.

De la finca «Bayarta», de este término, ha desaparecido el excabo del Ejército Valdés.

Corresponsal.

SANTA CLARA

BANDO DEL PRESIDENTE EN SANTA CLARA

SANTA CLARA, agosto 13.—El Jefe del Estado dictó hoy en ésta, el siguiente bando:

«General Gerardo Machado y Morales, Presidente de la República de Cuba y Jefe Supremo de sus fuerzas de Mar y Tierra. Hago saber:

Que por decreto número 1131 de fecha 10 de agosto de 1931 he declarado, con motivo de las actuales alteraciones del orden público, el estado de guerra en el territorio de la provincia de Santa Clara en cuya virtud, de acuerdo con las facultades que me están conferidas por la Constitución y los artículos veinte y siguiente de la Ley de Orden Público, en vigor, he tenido a bien dictar, para conocimiento del público y su estricta observancia, el siguiente bando:

Primero: Las autoridades civiles resignarán el mando en las respectivas autoridades militares, pero continuarán funcionando en todos los asuntos propios de sus atribuciones que no se refieran al orden público, limitándose en cuanto a éste a las facultades que la militar les delegasen o deje expedita, debiendo en uno y otro caso darle directamente los partes y noticias que les reclamen y las demás que con referencia al orden público lleguen a su conocimiento (artículos veinte y veinticinco de la Ley de Orden Público).

Segundo: Se intima a los rebeldes o sediciosos o perturbadores a que depongan toda actitud hostil entregando las armas pertrechos y demás útiles de guerra en su poder, prestando obediencia a la autoridad legítima; los que lo hicieren en el término de veinticuatro horas a contar de la publicación del presente quedarán exentos de pena, excepto los autores o jefes de la rebelión, sedición, desorden y los reincidentes de estos delitos; los autores y jefes referidos serán indultados de la pena que les corresponde caso de rendirse dentro del término que expresa el párrafo anterior y sufrirán la inmediata inferior en su grado mínima al medio los reincidentes quedarán sujetos a la vigilancia de la autoridad por el hecho de serlo (artículo veintiuno de la Ley de Orden Público).

Tercero: Expirado el plazo antes señalado se procederá a la represión en la forma determinada en los artículos veinte.

Por tanto: Mando a todas las autoridades civiles y militares se cumpla y ejecute lo dispuesto en el presente, dado en Santa Clara, Palacio de la Provincia, a los trece días del mes de agosto de mil novecientos treinta y uno.—(f.) **Gerardo Machado.**

Corresponsal.

UN DETENIDO

CIENFUEGOS, agosto 13.—DIARIO. Habana.

Anoche, en los instantes en que transitaba por el parque Martí, fué detenido por miembros del Ejército Benito Taboada, vecino de ésta, contra el cual se han formulado acusaciones de pretender alzarse en la noche del 9 y unirse a los rebeldes en la finca «San Mateo». Taboada negó los cargos, encontrándose detenido en el cuartel de la Guardia Rural.

Procedente de Cumanayagua ingresaron detenidos en la cárcel pública José Rivas y Rodolfo Alvarez.

Corresponsal.

EL TENIENTE CORONEL DELGADO ASUME EL MANDO DE SANCTI SPIRITUS Y TRINIDAD

SANCTI SPIRITUS, agosto 13.

Llegó el teniente coronel Erasmo Delgado, asumiendo el mando militar de esta zona y Trinidad. Fuerzas al mando del teniente Evelio Arias, ayer tarde se encontró con una partida cerca de Cuajan, hiriendo al alzado Evelio Hernández y haciendo prisioneros a Juan Armas Camacho, Juan Quesada González y Raul Castellón Martínez, los que por tres números fueron traídos a esta ciudad, ingresando en el cuartel.—CORRESPONSAL.

CENSOR TELEFONICO

CIENFUEGOS, agosto 13. DIARIO, Habana.

Desde ayer tarde encuéntranse los teléfonos bajo un censor militar con objeto de inspeccionar las llamadas hacia el interior.

LA COMANDANCIA DE CIENFUEGOS

El comandante Ignacio Algarra, de la Plana Mayor del Ejército, que llegó esta mañana a esta ciudad, se ha hecho cargo de la Comandancia Militar de Cienfuegos. Visitó al Cuartel del Ejército, la Jefatura de Policía y se entrevistó con el alcalde municipal señor Aragonés.—CORRESPONSAL.

OPERACIONES MILITARES

CIENFUEGOS, agosto 13. DIARIO, Habana.

El sargento Yáñez, con fuerzas a sus órdenes, en la finca Cabeza de Toro, del barrio Rosell, término de Camarones, atacó a una pequeña partida de rebeldes, compuesta de siete hombres. Se les ocuparon algunos caballos, y sombreros.

A las once de la mañana de hoy llegaron a Cienfuegos, conducidos por tres policías municipales, Octavio del Campo, Felipe Hernández Castellón y Prudencio Fernández, los que estaban alzados en la zona de Lajas. Ingresaron en la cárcel.—CORRESPONSAL.

LA ESTACION AGABAMA Y EL PUENTE DE GUARACABUYA, QUEMADOS POR LOS REBELDES

BAEZ, agosto 13.— Se afirma que ha sido incendiada por un contingente de rebeldes la Estación de ferrocarril Agabama, así como el puente sobre el río Guaracabuya, próximo al lugar en que aquella está situada.

Las fuerzas del Ejército no pu-

Corresponsal.

RESUMEN DE LOS ACONTECIMIENTOS EN RANCHUELO

Día 10: El líder Nacionalista Juan de Dios Pérez, se alzó en armas con 50 hombres, armas nuevas y bien equipados, se internaron en las lomas de Potrerillo, además se alzaron varios grupos aislados, presentándose algunos en horas de la noche. Se rumoraba que a las 8 de la noche entrarían al pueblo una partida que estaba acampada en las afueras compuesta de 500 hombres de la Esperanza, Jicotea y Ranchuelo, cuya partida se retiró pues no entraron al pueblo.

Día 11: Llegan fuerzas del Ejército en número de 20, con cuatro prisioneros de la parte de San Juan de los Yeras, hay tranquilidad y siguen presentándose alzados.

Día 12: No hay fuerzas del Ejército en el pueblo, la policía en número de 10 custodia el Ayuntamiento, reina tranquilidad en la zona, se rumora que una partida de 100 hombres bien armados de la parte de Jicotea y Santo Domingo acamparon en una finca cerca del Central Santa Rosa, y que fuerzas rebeldes de Palmira, después de apoderarse de gran cantidad de dinamita, volaron el polvorín de la cantera de Mr. Allen, en Arriete, esto último se ha confirmado plenamente. Cerca del central Andrelta en Cruces, durante más de seis horas, se han batido rebeldes y leales con bajas de ambas partes.

Día 13: Hasta las 8.00 a. m. reina tranquilidad.

Corresponsal.

CAMAGUEY

UN HIJO DE AURELIO ALVAREZ MUERTO EN LA FINCA «SAN CAYETANO»

CAMAGUEY, agosto 13. DIARIO. Habana.

En la mañana de hoy el coronel Rangel, con fuerzas a sus órdenes, combinó un movimiento con el capitán Rosado para perseguir a los rebeldes que surgieron por el barrio «Contramaestre», a las órdenes del teniente Luis Suárez, presidente del Centro de Veteranos de Camagüey. El movimiento dió el resultado de que Rosado encontrara a los rebeldes en la finca «San Cayetano», abriendo fuego y haciéndoles dos muertos, según identificaron algunas personas, un hijo del exsenador Aurelio Alvarez, nombrado René, y un exvigilante de la Policía Municipal de Camagüey apellidado Ramírez, ocupándoles dos caballos, tres winchesters, un revólver 45, una canana, parque, vendaje y otros objetos.

El coronel Rangel, con sus fuerzas, al oír el fuego se dirigió a aquel lugar, pero en la finca «Guaguabo» sorprendió a una partida de rebeldes haciendo prisioneros al exteniente auditor del Ejército doctor Leopoldo Cadenas Aguilera, al doctor Mario Caballero Duelo, a los jóvenes de 18 años Rogelio Betancourt Sola, vecino de Oscar Primelles 49, boy scout, y Manuel Boza Aleiz, de San Fernando 42, y a Isidoro Fernández Monetero, de Cristo 51, todos de Camagüey, ocupándoles alforjas y una maleta con instrumental médico, vendajes y parque.

Todos fueron traídos al Cuartel Agramonte.

Corresponsal.

A RECOGER EL CADAVER DE RENE ALVAREZ

CAMAGUEY, agosto 13.—DIARIO. Habana.

Salió para la finca «San Cayetano», donde fué muerto en un fuego René Alvarez, hijo del exsenador Aurelio Alvarez, su tío Elicier Alvarez y primos doctores Carlos y Emilio Alvarez y cuñado Mario Gómez, autorizados por el coronel Rangel para traer el cadáver a Camagüey.

Corresponsal.

PARTIDA DISUELTA

CAMAGUEY, agosto 13. DIARIO. Habana. El comandante Fundora informa que anoche a las once, el capitán Ruiz, desde Ciego de Avila, ratifica que el sargento Rosales pudo recuperar una montura de las robadas en Majagua por la partida de Miguel Borges, compuesta de cinco hombres, la que fué dispersada. El propio sargento Rosales logró después la captura de Antonio María Rodríguez y José Ramón Lovet, pertenecientes a dicha partida. Fueron capturados en Guayacanes, dentro de la población

DETENIDOS EN CIEGO

CAMAGUEY, agosto 13. DIARIO. Ha sido detenido en Ciego de Avila, Ramón Guilló Carmenates, alias «Camagüey», de la partida de los hermanos Pablo y Carlos González, la que fué dispersada.

TRANQUILIDAD

CAMAGUEY, agosto 13. DIARIO. Habana. En Colón existen algunos rebeldes, en poca cantidad. En Jagüeyal y el resto de la provincia dícese existe tranquilidad.

El doctor Pablo Hernández trata de acogerse a la egalidad.

No se ha sabido de ningún contacto entre las fuerzas del Ejército y los rebeldes en esta provincia, no obstante saberse que hay tropas que hacen esfuerzos por localizarlos.

CORRESPONSAL.

CINCO TIROS PRESENTA EL CADAVER DEL HIJO DE AURELIO ALVAREZ

CAMAGUEY, agosto 13.—DIARIO. Habana.

El cadáver de René Alvarez, hijo del exsenador Aurelio Alvarez, fué traído a ésta a las seis de la tarde, en una máquina, por su tío Eliecer, siendo tendido en la casa de éste, General Gómez 19. El sepelio se efectuará mañana a las nueve.

El cuerpo de René presenta cinco tiros: uno en el ojo derecho, y los otros en el pecho y abdomen.

INTERESANDOSE POR LOS DOCTORES CRISTO Y CADENAS

Una comisión del Colegio de Abogados integrada por los doctores Antonio Almendro, decano; Emilio Quesada y Rosendo Romero, visitaron al coronel Rangel interesándose por los doctores Cristo y Cadenas, que guardan prisión.

ORIENTE

EL SEPELIO DE TRES SOLDADOS

Esta tarde tuvo efecto el enterramiento de los cadáveres de los tres soldados que murieron en el combate de «La Gallinita». Se les dió sepultura en el cementerio de esta ciudad.

NO HA SIDO MUERTO EL CAPITAN LARRUBIA

Un hijo del Capitán Larrubia destacado en Mayarí nos ha visitado para desmentir rumor circulante sobre muerte de su padre. Esta tarde en el punto conocido por Vázquez fuerzas del Ejército al mando del Capitán Emilio Jomarrón sostuvieron fuego con una partida de alzados ocasionándole dos muertos y disolviendo resto de la partida que constaba de 25 hombres.

Corresponsal.

FALLECIO UNO DE LOS SOLDADOS HERIDOS

SANTIAGO DE CUBA, agosto 13. Uno de los tres soldados heridos graves en el encuentro habido hoy en «La Isla», ha fallecido.

Está tendido en el Cuartel «Moncada» donde se le hacen guardias de honor.

Corresponsal.

TIROTEO SIN CONSECUENCIAS

SANTIAGO DE CUBA, agosto 13. En las inmediaciones del templo de Santa Lucía, en Santiago de Cuba, un grupo de jóvenes fué conminado a que se disolviera a virtud del Bando del Jefe del Distrito Militar prohibiendo los grupos de personas, negándose los reunidos a ello. A causa de esta actitud, se produjo un tiroteo, sin registrarse ninguna desgracia, aunque causando la natural alarma.

Corresponsal.

SANTIAGO DE CUBA, agosto 13. (Por teléfono).

Hasta estos momentos, doce de la noche, existe completa tranquilidad en la ciudad.

ALZADOS EN SONGO

Han llegado aquí noticias de haber ocurrido alzamientos en la región de Songo.

LOS TENIENTES MARQUEZ Y ACOSTA

La oficialidad que tomó parte en esta última acción fueron los tenientes Márquez y Acosta.

MEDIDAS

Continúan las autoridades tomando medidas y ordenando la práctica de registros para mantener el orden.

Corresponsal.

HABANERAS

Viene de la página CINCO

LAURA LOY

EN SU BODA

Fuera de la ciudad.

Una interesante boda.

La novia, Laura Loy, es una señorita en la que se reunen, por arte mágico, la bondad más exquisita y la gracia más seductora.

Alta y esbelta, dotada de singular belleza, lucía preciosa con sus galas nupciales.

¿Quién su elegido?

El joven Jesús Fuertes.

En días pasados se celebró la ceremonia en la residencia de la novia, allá, en el pueblo de Camajuaní, a las nueve de la noche.

El padre de la gentil desposada, señor Manuel Loy, fué el padrino de la boda.

Y la madrina, la señora Antonia Alcibar, tía del simpático novio.

Presentes hallábanse en el acto familiares y amigos de los novios en número considerable.

Laura y Jesús.

¡Sean muy felices!

SOCIAL

El cuaderno de agosto.

Repartido ya.

Honra al periodismo cubano verdaderamente una publicacion como **Social** por su lujo, por su novedad por su arte.

El esfuerzo que realiza su director, el popularísimo Conrado W. Massaguer, se ve sobradamente recompensado.

Ediciones preciosas todas.

Irreprochables.

Hay páginas en el último número de **Social** que tienen un encanto singularísimo.

Entre ellas, las de las bellezas habaneras, como la Condesa de Romero, Mari Fely Nogueira de Herrera, la Condesita del Castillo, Conchita Casariego de Almasqué, Herminia Graig Cossio de Santos Buch y las señoritas Yiyina de Cárdenas, Leocadia Valdés Fauli y Fuentes, Carmita Montalvo Urrutibeascoa, Julieta de Cárdenas, Carmen y Rosario Ortiz...

Con el título de **La Maja Azul** aparece en una página un óleo de Ignacio Pinazo Martínez.

En otra página.

Niceto Alcalá Zamora.

Las fotografías **duncanianas**, hechas en el studio de Rembrandt evocan el recuerdo de aquel delicioso espectáculo coreográfico ofrecido por la maravillosa Irma Duncan bajo los auspicios de Pro-Arte.

Imposible seguir describiendo, en toda su belleza, cuanto encierra este cuaderno de agosto.

Mi felicitación a Massaguer

De las más expresivas.

LA FUNCION DEL MARTES

Una fiesta teatral.

De grandes alicientes.

Dispuesta para el martes de la entrante semana, a las nueve y media de la noche, en el favorito Campoamor.

Tomarán parte Adria Delhort, Carmita Ortiz, Rosario García Orellana, Jesús Tordesillas, Julio Richard, Carlos Spaventa, el guitarrista Morales, Eliseo Grenet y su gran orquesta, Cardona, Don Galaor...

Antonia Herrero.

María Cervantes.

El programa, que será muy variado y muy interesante, falta aún por ultimarlo.

Lo daré a conocer.

En todas sus partes.

ASOCIACION DE DAMAS

Nuevas operaciones.

De distintas clases.

Practicadas por el doctor Manuel González Alvarez, el popular y notable **Gonzalito**, en la Asociación de Damas La Purísima Concepción.

Acaban de sufrirlas las señoras Hortensia Echevarría, Emilia Guasch, Carmen Villaverde y Renée Cañedo.

Además Digna Hernández.

Gentil señorita.

Y también las señoritas Luisa Pérez, Esperanza Domenech y Emilia Gallo.

Operaciones urgentes.

Realizadas con felicidad.

CLUB DE COMUNICACIONES

Un acto simpático.

De gran cordialidad.

Es el almuerzo que ofrece el domingo próximo el Club de Comunicaciones en honor de su querido y popular presidente, señor Liberato López Fundora, quien celebra su santo el lunes.

Tendrá efecto en su local social del Prado, número 34 y medio, altos.

Al dar las doce.

Hora fija.

CUBAN TELEPHONE CLUB

Anunciada una fiesta.

Fiesta bailable.

Es la del **Cuban Telephone Co.** en honor del **Centro Mexicano** que debía celebrarse en la noche de mañana.

Ha sido transferida.

Para un plazo próximo.

Enrique FONTANILLS.

LA ARMADURA "CROWN"

de oro enchapado color carne es la moda entre las personas distinguidas de Europa y Norteamerica por ser la más estética, moderna y cómoda.

MEJOR CALIDAD Y MEJOR SERVICIO POR MENOS DINERO

EL ALMENDARES

OBISPO 54-DOS ENTRADAS-O'REILLY 39

ESTUDIO VALS

E. P. D.

La Señora

ROSA MARQUES Y BARNAT

VIUDA DE MARQUES

HA FALLECIDO

Y dispuesto su entierro para las cuatro de la tarde del día de hoy, sus hijos, hijos políticos, hermanas, sobrinos, nietos y demás familiares, ruegan a sus deudos y amigos acompañen el cadáver desde la casa mortuoria, 9 número 25, Vedado, hasta el Cementerio de Colón, favor que agradecerán eternamente.

Habana, agosto 14 de 1931.

Arturo, Ernestina y Mancha Marqués; Desiderio Ferreira; Angel Marqués; Antonia Marqués.

Para catarros, resfriados y afecciones similares no hay nada más eficaz y que ofrezca más pronto alivio que

MENTHOLATUM

Aplicado en el pecho, garganta, sienes y fosas nasales produce una grata sensación de frescura y alivio.

NEVERAS TRADE MARK OSOBLANCO

PORCELANA Y ESMALTE EN MUEBLERIAS Y FERRETERIAS

Convalecientes, vuestro organismo está debilitado. Es una puerta abierta a la infección; cerrad esa puerta. La SOLUCION PAUTAUBERGE os ayudará, al fortalecer vuestros pulmones y todo vuestro organismo.

L. Pautauberge, Paris y todas farmacias

M.E.C.D. 2016

SE ACABO LA CRISIS

Por Gabriel Camps

La caña de azúcar en Cuba, puede clasificarse entre las plantas perennes. Los cocales son un espécimen de planta perenne. De muy poca calidad será el terreno que no produzca cuatro cosechas de caña continuas, por lo menos.

Se denomina **caña de planta,** aquella que se siega o corta por primera vez después de la siembra, generalmente a los 18 meses; **soca de planta** la que se corta después de la primera siega; **soca** la que sucede a los campos de soca-planta; y **resoca** los plantíos que suceden a la soca.

En términos absolutos la caña que mejor produce es la de planta, que por haber permanecido en tierra todo el tiempo necesario para su desarrollo, llamaban los prácticos **caña de frío** y decían de ella, en contraste con la llamada caña de **primavera,** que la caña de frío era la que levantaba a los ingenios aplastados.

Sin embargo, en ocasiones muestran igual o mayor lozanía los cañaverales de soca-planta y aún los de soca y hasta los de resoca, si el tiempo ha sido propicio (aparente) y el cultivo esmerado.

Hemos visto y con nosotros todos los medianamente versados en el cultivo de la caña, que si las lluvias de otoño son oportunas y si se ha dedicado alguna atención al chapeo y aporque de los campos de caña y éstos duran mucho más años. Cañaverales hemos contemplado completamente abandonados, sobre todo cuando la guerra, que sin más caricias que las del rocío y de las aguas del cielo permanecían en producción útil, doce años después, y aún más.

Con esta explicación bien pronto se comprende que toda medida artificial contra la **superproducción,** que es la superproducción causa de la crisis azucarera cuyas consecuencias estamos sufriendo, resulta en la práctica fútil y baldía, porque la naturaleza se encarga de sobreponerse a los medios contra natura que puedan idearse.

Por eso la medida restrictiva de la zafra del Presidente Machado, y decimos del Presidente Machado, porque la tomó a contra-pelo, pues muchos y aún hoy persisten en creerla mala, que pareció una medida opuesta a principios económicos que no tienen más prestigio que el énfasis con que se anuncian, ha venido en cuanto fué un principio normalizador a salvar la producción azucarera de Cuba, y no decimos que ha salvado la República, porque no queremos engalanarnos con plumas ajenas.

El señor Horacio Rubens, en su discurso de Morón expuso que sin la restricción de la zafra, por ahora no tendríamos ni República, y queremos que a dicho señor corresponda la gloria o la responsabilidad del apotegma.

De modo que como la caña que queda en los campos de Cuba, salvo excepciones, es ya caña de resoca por la poca atención que ha podido prestársele a nuevo cultivo, por virtud de su precio exiguo, es evidente que ni el plan Chadbourne, que habrá que repudiar, por el desuso en breve, sin ninguna otra maniobra, podrá suplir a la naturaleza, que al no concedernos más que una producción al rededor de los tres millones de toneladas que es la capacidad de distribución que tiene Cuba y sin una tonelada más, ha reajustado la producción con el consumo. La restricción de la zafra no es nada, sí lo es la restricción del ciclo cañero, y esa está conseguida.

Consumo que solo hallaremos en los Estados atlánticos de la Confederación americana y en partes o restos en Inglaterra y nuestro inferior consumo.

De hoy en adelante pagará en Cuba sembrar caña y habremos resuelto la dificultad para siempre, si los gobiernos del porvenir no se apartan de los siguientes principios:

1o.—Que no tenemos donde distribuir nuestros azúcares más que en algunos Estados de la Unión americana, particularmente en los de la nueva Inglaterra o costa atlántica.

2o.—Que es tiempo perdido buscarle a nuestros azúcares nuevos mercados porque no existen.

3o.—Que con las ventajas de la proximidad y el flete marítimo, que es el más barato, con la diferencia que establece el tratado de reciprocidad, con nuestros insuperables medios de fabricación y sin alterar nuestros métodos de cultivo, que por ser producto de la selección natural, son los mejores del mundo, en términos de que en ninguna parte se produce el azúcar más económicamente que en Cuba, ningún país puede disputarle a Cuba la preferencia para la colocación de sus productos de azúcar en su único mercado natural.

Y tenemos bastante autoridad para expresarnos en estos términos, porque fuimos nosotros los que ideamos, en aquel momento, el año 25, la restricción, y no hallamos ninguna razón plausible, que no se fundara en una falsa modestia, que no sentimos, para silenciar un éxito, que a cualquiera, naturalmente, ufanaría.

Con el título **"La fórmula del Sr. Camps"**, publicaba este periódico en su número correspondiente al 1o. de Abril de 1926, por la pluma de uno de sus más conscientes redactores, lo siguiente: "La fórmula de nuestro distinguido colaborador señor Gabriel Camps, de restringir la producción azucarera, reduciendo a la capacidad natural del país en tierras verdaderamente apropiadas para el cultivo de la caña, y a su población comienza a abrise paso. Como el mismo señor Camps señalara todavía hace pocos meses prevalecía entre nuestros azucareros un espíritu de belicosidad. Se afirmaba, muy seriameste, que lanzando al mercado cada año miles y miles de toneladas más, desalentaríamos la producción extranjera, obligándola a abandonar el campo del cual quedaríamos entonces únicos dueños, para fijar acto seguido precios remuneradores a nuestra voluntad. Estas ilusiones se han desvanecido, y pocos son yan los que niegan los desastrosos efectos de nuestra superproducción en las dos últimas zafras".

El decreto de restricción, bueno en principio, se limitó a un meticuloso diez por ciento, y no resolvía la dificultad, pues que la superproducción continuaba. Si necesitamos a cien quitarle cincuenta, nada adelantaremos con quitarle diez. La restricción era una medida natural y lógica, ese diez por ciento era una medida artificial, fútil y de ninguna eficacia. Así fué que las zafras siguientes: la del 26 al 27, del 27 al 28 y las dos últimas, siguieron con el mal en carne viva. El cauterio careción de la necesaria energía. Y la necesidad, que hace parir jimaguas, ha venido a salvar a Cuba y a su gran industria.

LOS DESORDENES EN ESPAÑA

La restitución de la monarquía en los lugares de España con que cuenta con más simpatías es en la provincia de Navarra, especialmente en San Sebastián y Pasajes. Aquí vemos una de las calles de Pasajes obstruccionada por un tranvía eléctrico volcado por las multitudes.

DOS HERIDOS RECLUIDOS EN EL "CALIXTO GARCIA" RELATAN EL COMBATE DE LA LOMA DEL TORO

Al hacer un disparo el estudiante Hidalgo, la fuerza pública disparó contra el grupo en que se encontraba Peraza, muriendo éste, Miguel de Miguel, los hermanos Trevejo, Hidalgo y otros

En la planta alta del pabellón «Raimundo Menocal», denominado también post-operatorio, porque en el mismo son atendidos durante las primeras setenta y dos horas los operados, en terrenos del Hospital Nacional General Calixto García, anoche, a las diez, logramos entrevistar a dos de los tres heridos de bala que resultaron del encuentro habido entre las fuerzas rebeldes que comandaba el general Francisco Peraza y del Ejército Nacional, que dirigía el capitán Chipi.

Gervasio Santana Rivero, a quien fué necesario amputarle un dedo del pie izquierdo, no pudo hablarnos. Aun anoche, a las diez, estaba bajo los efectos de la anestesia.

Mario Lago Alvarez, herido de bala en el pecho y Eliseo Pérez Dumont, herido de dos balas en la pierna izquierda, aunque con trabajo, nos relataron el encuentro de Loma del Toro en el que perdieron la vida ocho hombres y otros resultaron heridos de gravedad.

VEINTE HOMBRES SOLAMENTE

El general Francisco Peraza—nos dicen—tenía a sus órdenes cuando se realizó la sorpresa, solamente veinte hombres; mejor dicho, diez y ocho, porque dos de ellos el día anterior, en una escaramuza con tropas del Ejército, se habían dispersado, ignorándose su paradero. Aseguramos que sólo éramos dieciocho.

ACAMPADOS EN AGUACATILLAL DE MAJAGUAL

—Desde la noche anterior al encuentro, las tropas rebeldes se encontraban acampadas en un lugar conocido por Aguacatillal de Majagual, junto a un riachuelo, detrás de Calvario del Toro, una loma que dista algunos cientos de metros de la conocida por Loma de Toro.

Allí estaban todos, confiados en que no serían descubiertos por la fuerza pública. Los revolvers y machetes los tenían, aunque al alcance de la mano, colocados sobre los pequeños bultos que componían todo el equipaje y las armas largas en el suelo.

COMO SE ENTERO LA RURAL

Creen nuestros informantes que la Guardia Rural que dirigía el capitán Chipi obtuvo la confidencia del lugar donde se encontraban acampados por un primo del guía, llamado Lázaro, quien horas antes fué detenido e interrogado.

No saben ellos cómo Lázaro pudo haberlos delatado, pero es lo cierto que momentos después fueron sorprendidos.

¡RINDANSE!

Al presentarse en el campamento las tropas, oyeron la voz del capitán Chipi, que les decía:

—¡Ríndanse, es la Guardia Rural!

UN DISPARO

Cuando todos los hombres del general Peraza alzaban los brazos y se entregaban a las tropas que rodeaban el pequeño campamento, el estudiante Eusebio Hidalgo, rápidamente cogió el fusil para hacer fuego, pero Mario Fernández Trevejo, también estudiante y Eliseo Pérez Dumont, se le abalanzaron, impidiéndoselo.

Violento el joven Hidalgo, entonces esgrimió un revólver haciendo un disparo contra las tropas, produciéndose acto continuo el tiroteo por parte de estas, que ocasionaron la muerte del general Peraza, del propio estudiante Hidalgo, de los hermanos Fernández Trevejo y otros hasta el número de ocho.

—Fué un momento trágico, como jamás lo había soñado, nos dice uno de los heridos. Ante nosotros teníamos las bocas de todos los fusiles, haciendo fuego seguidamente. Entonces el capitán Chipi dió el «alto al fuego» al ver que no contestábamos y el espectáculo, ya ustedes lo saben. Muchos muertos, muchos heridos».

MURIO MIGUEL DE MIGUEL

Miguel de Miguel, ex-teniente del Ejército Nacional, ex-ayudante del doctor Alfredo Zayas cuando fué Presidente de la República, estaba junto al General Peraza. Fué uno de los primeros que cayó a tierra acribillado a balazos. No pudo ni desenfundar el revólver que portaba.

Yo calculo, nos dice uno de los heridos, que lo menos penetraron en su cuerpo más de siete balas de fusil.

CONFUSION

Terminado el tiroteo se pudo apreciar el resultado. Los ayes de dolor eran atroces. Junto a los heridos, los cuerpos inertes de los compañeros. Ninguno comprendía lo que había pasado. Si habían sostenido fuego con las tropas o habían sido sorprendidos inesperadamente.

MIGUEL DE MIGUEL-CESAR AZPEITIA

Interrogamos a los heridos respecto a la versión circulante de que el exteniente Miguel de Miguel estaba vivo, aunque herido.

«Miguel de Miguel está muerto, nos dijeron. Ha habido una confusión por parte de las tropas del Gobierno al presentarle a la familia el cadáver de César Azpeitia. Ellos creyeron que era Miguel de Miguel, al cual ya habían enterrado.

Los heridos están algo cansados. Tienen deseos de continuar hablando con nosotros, pero el dolor que le producen las heridas no le permiten ser más explícitos.

Santana, Pérez Dumont y Lago Alvarez están custodiados en el Hospital Calixto García por fuerzas de la Policía Nacional. Son perfectamente atendidos por los médicos y las señoritas enfermeras.

Nos dicen que allí están seguros; que el Director del Hospital, doctor Antero Navarro ha dado órdenes terminantes de que se les atienda debidamente. Le están agradecidos y nos ruegan lo hagamos constar.

Nota Oficial...

(Continuación de la PRIMERA)

das que en dicho Término se hayan puesto fuera de la ley y si la ausencia de tres o cuatro jóvenes, que presume estén escondidos; agrega que las partidas que pasaron por Artemisa son de otros términos, habiendo sido dispersadas.

Comunica el alcalde de Victoria de las Tunas la detención realizada por el Ejército, en Chaparra, del teniente coronel del Ejército Libertador, Narciso Fonseca, conservador, y teniendo noticias aquella alcaldía que no se encontraba alzado y por padecer angina de pecho, ruega no sea conducido a la Habana.

Comunica el alcalde de Ciego de Avila el capitán Ruiz, la presentación de Miguel Morffi Echemendía, que se decía era jefe de una partida en la finca La Aurora.

En Laguna del Campo comunica el Ejército haber sostenido fuego con la partida de Suárez.

Informa el alcalde de Placetas la presentación de veintiseis individuos que integraban la partida del doctor Barttle y espera para mañana otras presentaciones.

El alcalde de Guane ratifica la terminación del brote revolucionario en aquel término. Dice que sólo quedan algunos desorientados, en su mayoría adolescentes.

En las Yabas, fuerzas del Ejército del teniente auditor Leopoldo Cadenas, rodearon la casa en que se encontraba el teniente coronel del E. Libertador, Luis Suárez, jefe de una partida de cincuenta hombres quien se entregó con el doctor Mario Caballero, el ex-soldado Mario Sotolongo y tres boy-scouts.

El Gobernador de Santa Clara telegrafía haber sido quemado el puente situado entre los paraderos de Fomento y Báez, que pertenece al Ferrocarril de Placetas a Trinidad, así como la estación ferroviaria de Agabama.

ORDENES CONTRA TODOS LOS AUTOS QUE CIRCULEN SIN LA CORRESPONDIENTE CHAPA

Severas han sido las órdenes dictadas por el Jefe de la Policía Nacional con motivo de los nuevos atentados registrados contra los tranvías, habiéndose comprobado que todos han sido perpetrados por individuos que viajaban en automóvil, vehículos que circulaban sin la correspondiente chapa, no pudiéndose localizar a los autores.

Se ha ordenado a la policía que proceda contra los ocupantes de todo vehículo que trafique sin chapa y caso de que sus ocupantes y chofer ofrezcan alguna duda, den cuenta inmediatamente al Jefe de los Expertos.

Anoche, en la barriada de Santos Suárez, cinco individuos que viajaban en un automóvil, agredieron a tiros a un policía de la Aduana, que se supone fuese confundido como de la Nacional.

El automóvil no pudo ser localizado por no llevar la chapa correspondiente.

La Policía...

(Continuación de la PRIMERA)

y Martí, domicilio de Esteban Perera; un revólver con cinco cápsulas en Calzada de Bejucal y Martí, residencia de Manuel Piñas García; un rifle calibre 12, y una escopeta de dos cañones calibre 16; y 41 cartuchos, en Washington número 3, domicilio de Herminia Braña Vila; una escopeta de dos cañones calibre 16 y tres cartuchos en Washington número 1, domicilio de Jaime Prat; un revólver 32 con su funda y cinco cápsulas en Calzada de Bejucal y Washington, de Aurelio González Alvarez; una pistola y un revólver en Calzada de Bejucal y Managua, de Maximino Prieto Vega.

Orden Contra...

(Continuación de la PRIMERA)

De Omnibus:

Mantilla	$ 150.00
Especial (Ruta 1)	86.00
La Nacional	87.60
Favorita-Ideal	28.00
Especial Moderna	15.60
Especial (Ruta 4)	4.00
Estrella Cubana	46.20
Santos Suárez-Luz	14.80
Regla-Habana	22.00
Especial (S. Párraga)	13.45
C. E. de la Cuba	111.70
Coop. de la Cuba	100.00
Lawton-Batista	163.00
Primera Especial (1 y 2)	50.00
O. de la Habana	40.00
Los Unidos	16.75
Los Pinos	20.30
Especial (1 y 3)	47.07
Lawton-Batista	154.00
O. de la Habana	60.00
Especial Moderna	07.00
Suma total	$1.237.47

Estas cantidades, que dejamos consignadas, han sido recaudadas en distintas partidas desde que comenzó el movimiento de huelga hasta el día de hoy Nos facilitó la relación el señor A. Monagas, secretario financiero de los tranviarios.

Un Manifiesto

El Sindicato de Motoristas y Conductores ha hecho circular profusamente en el día de ayer un manifiesto dirigido a la opinión pública, a las colectividades obreras, a la prensa y a los huelguistas. No podemos quedarnos callados, dicen, ante el nuevo ultraje que la Havana Electric Railway Co. ha lanzado contra los motoristas y conductores y contra el pueblo en general, que se ha solidarizado con nuestro movimiento de huelga al comprender que ya es hora de establecer una defensa común ante las poderosas empresas extranjeras.

Agregan que la empresa les ha hecho objeto de una nueva burla al anunciar qué estaba dispuesta a llegar a un acuerdo y rechazando pocos momentos después las condiciones presentadas por la Comisión que representaba al Comité de Huelga. Estas eran suspensión del tráfico de tranvías durante la discusión de las bases y separación total de los rompehuelgas tan pron to terminare el movimiento de la huelga.

Terminan el manifiesto, despues de extenderse en otras consideraciones, afirmando que el pueblo en general sabe que se mantienen en pie de huelga. Y que si la intención es prolongar la huelga para cubrir alguna mercancía averiada, que sean los accionistas los que tomen la defensa de la empresa, pues ellos ya han tomado la suya.

Donativos

El Comité de Auxilio del Sindicato de Motoristas y Conductores ha continuado recibiendo donativos. En el día de ayer se recibieron los siguientes: la fábrica de fósforos «La Nacional» envió al Sindicato tres gruesas de cajitas, hizo la entrega de las mismas una Comisión de obreras y obreros de dicha casa integrada por las señoritas Clara Cuba, Hortensia Hermida y los señores Pedro Cuba y A. Sierra Pérez; tres peluqueros estuvieron trabajando toda la tarde en el local de la colectividad y la Unión de Vendedores de la Habana entregó la cantidad de 25 pesos con que contribuye todas las semanas.

La Perturbación...

(Continuación de la PRIMERA)

constituye peligro alguno, a lo más algunos aguaceros.

M. Gutiérrez Lanza.
Observatorio del C. de Belén.

WEATHER BUREAU

WASHINGTON, agosto 13. AP.—El Bureau del Tiempo dió esta noche el siguiente aviso de tormenta:

«Una perturbación ciclónica de pequeño diámetro, pero de gran intensidad se está moviendo hacia el Oeste, con velocidad de doce millas por hora, con centro a 150 millas al Sur-Suroeste de Kingston.

«Los vientos serán:

«De Hatteras al Estrecho de la Florida: vientos moderados del Sudeste y cielo parcialmente cubierto, con lluvias, el viernes.

«Este del Golfo de México: vientos moderados del Este y cielo parcialmente cubierto, con lluvias en la región Sur.

'Oeste del Golfo de México: vientos moderados del Este y Sudeste, en la porción Norte, y moderados del Este en la porción Sur. Cielo parcialmente cubierto.

«Oeste del Mar Caribe y Paso de los Vientos: vientos moderados del Norte y Nordeste, excepto cerca de la perturbación ciclónica, donde los vientos serán rolantes y de fuerza casi huracanada. Cielo parcialmente cubierto, con lluvias aisladas el viernes».

Diario de la Marina ANUNCIESE EN EL

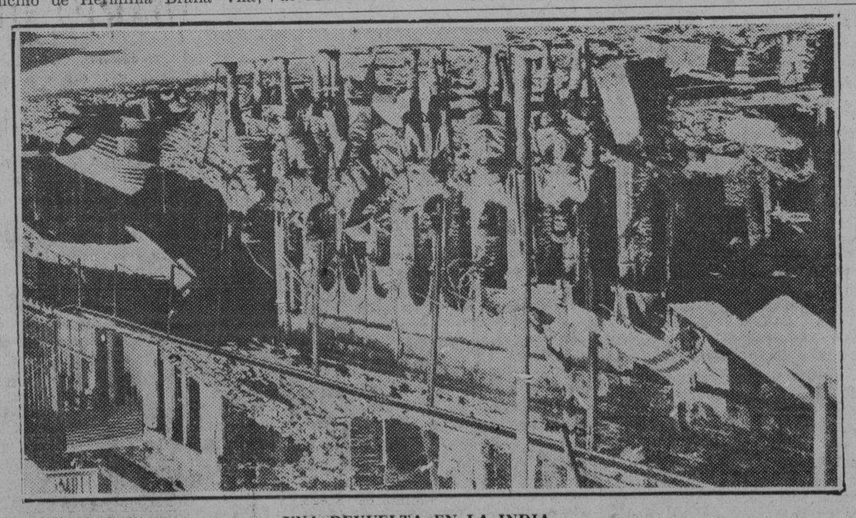

UNA REVUELTA EN LA INDIA

La revuelta más importante que se ha visto en la India, después del año 1857, fué la que tuvo lugar en días pasados en Cawnpore, entre los Moslems y los Hindús. En este hecho perecieron cerca de 500 personas y muchos edificios fueron destruidos. Aquí vemos a guardias ingleses nativos, cuidando uno de los edificios atacados.

Suspendió la...

(Continuación de la PRIMERA)

ra de consejos y orientaciones. Agregó que ello le impusaba a rogar la suspensión del debate y la concesión de un voto de gracias al doctor Guas Inclán, presidente de la Cámara para que cite al efecto de continuar tratando de la nueva Carta Fundamental.

Añadió que aparte la ausencia de los compañeros no le parecia oportuno insistir sobre la Reforma mientras duren los acontecimientos de actualidad.

Refirióse, luego, al estado anormal del país y manifestó: «Toda la sangre vertida en esta lucha fratricida es sangre que gota a gota sentimos fluir dolorosa y ardiente, también de nuestro corazón. Todos estos terribles y críticos momentos los hacemos nuestros como si por ellos pasáramos. Pero lo que nos conmueve hasta la última fibra y hace que todo lo que hay de tierno y emotivo en nuestra alma vibre como una cuerda distendida en su máxima extensividad es la caída de ese viejito, tantas veces heroico y patriota que está por encima de toda nuestra ponderación y que ilustra las páginas de la historia de Cuba con su preclaro nombre de Francisco Peraza, unido al del Titán de Bronce, Antonio Maceo. En la revolución de este propio mes de 1906, cayó también otro a quien sus canas y sus hazañas debieron haber hecho que el Destino se mostrase más clemente: el Mayor General Quintín Banderas. Ante él, al igual que ante el general Peraza, se inclinan reverentes todos nuestros respetos, y la condolencia más expresiva les acompañan.

Francisco Peraza se lanzó a la revolución redentora de 1868, casi un niño, y en diez años de continua batallar moldeó su carácter y reveló los claros timbres de su condición de ejemplar gladiador de la Patria—continuó diciendo el doctor Urquiaga.

Agregó: «La llamada« Guerra chiquita del 83» le encuentra de nuevo gozoso y feliz de hacer buena su protesta de Baraguá. No desanimado por los dos anteriores fracasos es de los primeros en comenzar en el 95.

«Ya su cabeza blanqueada para la libertad estaba tan mozo como cuando en una alegre alborada se lanzó a la primera lucha. Y entonces, ¡cuánto valor, cuánta audacia desarrolla en todos los combates en que interviene y sobre todo, en la famosa hazaña, famosa entre las más sobresalientes de las historias guerreras, la sin igual invasión!

Prosigue el doctor Urquiaga: «Y ahora, aquellas montañas de Occidente que le vieron luchar como un cíclope, que estupefactas contemplaron su magnífico arrojo, le vieron volver una mañana oscura y lluviosa, como si presintieran su próxima y trágica caída. Y allí, el que fuera respetado por las balas españolas, el que estuvo acompañado por la suerte en cien actos temerarios, cae para desdicha nuestra.

«Maldita una y mil ves la revolución que pone frente a frente al hermano contra el hermano, que siega en flor bellas ilusiones de juventud y que cercena la vejez respetada, que debiera ser lábaro y reliquia querida en que inspirarnos.»

Al terminar el doctor Urquiaga su discurso la Cámara le aplaudió.

Y después de una ligera aclaración al señor Recio, el presidente levantó la sesión.

Mahatma Gandhi...

(Continuación de la PRIMERA)

ciated Press que su determinación no significa que se renueve inmediatamente su campaña de desobediencia civil. Es cierto, sin embargo, que no dará valor alguno a las conclusiones de la Conferencia de Londres sobre su partido y su programa. Ya se considera seguro que si la Conferencia no satisface las principales demandas de los nacionalistas, Gandhi pedirá a sus amigos una nueva campaña contra Inglaterra.

Semejante ofensiva, se cree en algunos círculos, sería mucho más intensa y amplia que la anterior.

Cuando la noticia de la actitud de Gandhi circuló, enormes muchedumbres se echaron a la calle sin ocuparse de la lluvia que caía, entregándose a manifestaciones de entusiasmo patriótico. Por doquier se escuchaba vivas a la revolución, a Gandhi y a «Gandhi, rey».

El Mahatma estuvo paseando al aire libre durante una hora, para refrescarse. Parecía muy fatigado. Y declaró:

—No necesito decir el fuerte golpe que ha sido para mí no ir a la Conferencia de Londres. Sé que será también un disgusto para Lord Irwin y una desilusión para mis amigos de Inglaterra, pero mi decisión era inevitable. Esperaba, contra toda esperanza, que se haria justicia, aun en la hora final.

—Mi solicitud de un tribunal imparcial que resolviese sobre todas las infracciones del Pacto de Delhi, era increiblemente sencilla. Si hubiera un contrato entre el Gobierno y el Congreso, se podría aplicar las reglas de todos los contratos. En mi opinión esto es más lógico ahora, porque el contrato es entre un gran Gobierno y una gran organización, que representa a toda la nación.

—El hecho de que no pueda hacerse cumplir un contrato por la vía legal, impone una doble obligación al Gobierno para someter a un tribunal imparcial las cuestiones en disputa.

—En estas circunstancias habría sido completamente impropio que el Congreso permitiese que se le representase en Londres. No debo decir más.

Se cree que Lord Irwin, posiblemente a petición del Primer Ministro McDonald, hará nuevas proposiciones a Gandhi para que vaya a Londres. Se considera también probable que varios neutrales hindús, de relieve en el país, intercedan cerca del Mahatma.

Entró en la...

(Continuación de la PRIMERA)

y después del domingo el Baire constituyó la comidilla del laborantismo asegurándose que se había sumado a los rebeldes.

Estos comentarios y rumores fueron aumentando ya que se señaló el Baire entraría en la Habana la tarde del martes, pero parece que por tener que hacer nueva vigilancia, pospuso su viaje a la Habana.

La entrada del barco fué presenciada por numeroso público que tuvo que refugiarse en los establecimientos cercanos del litoral, pues en esos momentos descargaba un fuerte chubasco.

También muchos automóviles se situaron frente a los terrenos ganados al mar.

TRAJO AL «CORAL»

El Baire trajo a remolque al yacht Coral, pequeña embarcación velera con motor auxiliar, que antes estaba pintada de blanco y que últimamente fué pintada de negro.

En el yacht venía un contramaestre con cuatro marineros armados del Baire mientras los tripulantes que habían sido capturados a bordo del Coral venían en el Baire.

Como ya hemos publicado, el Coral fué apresado por el comandante del cañonero Habana, alférez de navío, señor Virgilio Bertrán.

EL COMANDANTE A PALACIO

Un oficial del Estado Mayor de la Marina, en seguida que fondeó el Baire, se constituyó a bordo, entregando al comandante de ese barco, señor Juan Rivera, un pliego cerrado del jefe de Estado Mayor, y en seguida, en la propia lancha, desembarcaron el comandante y el alférez Roger que fué el portador del sobre dirigiéndose a Palacio donde estaba esperándolos el jefe de la Marina, por funcionar en Palacio el cuartel general de las operaciones militares y el movimiento de los barcos de guerra.

LOS PRISIONEROS DEL «CORAL»

Una vez que fondeó el cañonero Baire, que remolcó al yacht «Coral», fueron trasladados al crucero «Cuba» las tres personas encontradas en dicha embarcación al ser hallada por el «Habana» en aguas del cabo de San Antonio. Nómbranse esas personas Mateo Mir, Guillermo Cuni y Antonio Menéndez, este último Conserje del Havana Yacht Club.

Según declararon los detenidos, en el referido yacht sólo viajaban siete personas, a las que no conocían, yendo también el propietario de la nave, señor Julio Cadenas.

EL RETRASO DEL BAIRE

Se ha informado que la demora en llegar a la Habana sufrida por el cañonero Baire, obedeció a haber recibido órdenes de vigilar el punto conocido por Puntas Coloradas, ya que se tenía confidencia que a él se dirigía una expedición revolucionaria. Confidencia que resultó falsa

ANTONIO MENENDEZ

Como hemos dicho es uno de los detenidos del Coral. Conserje del Habana Yacht Club. Este individuo ha venido poco menos que desfallecido, ya que desde hace cuatro días no ingiere ninguna clase de alimento. Se ha apoderado de él un miedo ya casi convertido en delirio de persecución.

SALDRA HOY EL BAIRE

Se nos informa que en el día de hoy, en cuanto se abastezca de carbón el cañonero Baire, irá nuevamente de recorrido por nuestras costas. Formará parte de la tripulación el teniente de navío Francisco Mora Torrecillas, en sustitución de un oficial que se encuentra enfermo.

Más de dos...

(Continuación de la PRIMERA)

taba también lesionada e hinchada de los golpes recibidos.

Según la confesión, Oliver dirigía el automóvil en que salieron al paso al de las víctimas, Smith mató a éstas—dos muchachas y dos jóvenes, todos de unos veinte años—y Blackstone regó con gasolina el carro de las últimas, para incendiarlo. Por eso los cadáveres fueron encontrados carbonizados completamente.

La Ley Sobre...

(Continuación de la PRIMERA)

laboran las organizaciones minoristas en el Senado para alcanzar la aprobación de esa reforma, la que después será sometida a la firma presidencial.

Se espera la más rápida tramitación posible para el logro de la vigencia de la ley al más corto plazo de tiempo posible, aunque se desconfía de poderla obtener antes del día 19 del mes en curso, que es cuando vence la prórroga de veinte días que fué concedida para el pago voluntario de las patentes del actual ejercicio económico de 1931 al 32, dadas las circunstancias de alteración del orden que prevalecen en el país, planteando problemas de mayor urgencia para los legisladores.

Por el dictamen emitido por el ponente, señor Emeterio Zorrilla, la Cámara de Representantes, que votó unánime la reforma de la ley de impuestos municipales y Ley Orgánica de los Municipios, ha comprendido la justicia del pago trimestral y del cobro de sólo el diez por ciento de penalidad en carácter de recargo, pues las condiciones que han venido rigiendo para el abono de este tributo han sido excesivamente exigentes, de verdadera represión.

No obstante los obstáculos que representa la agitación de los momentos actuales, las clases minoristas, que han luchado sin descanso por la ley, no desperdician oportunidad para que se convierta en realidad sus esperanzas, muy equitativas, de aminorar los efectos de un tributo anual, cobrado en el primer mes del ejercicio y con un recargo del duplo de la cuota asignada a cada patente, que es, por añadidura, la más alta tributación municipal.

En Madrid se...

(Continuación de la PRIMERA)

da clase de manifestaciones de ese género sería suprimida sin miramientos.

Cualquiera descortesía hacia Maciá, dijeron los ministros, haría peligrar el programa del Gobierno de discutir serenamente todas las aspiraciones de Cataluña.

El Gobierno ha ordenado que se tomen medidas de precaución en Zaragoza contra posibles manifestaciones de hostilidad a Maciá al paso del tren por aquella ciudad. En toda la región aragonesa existe un fuerte sentimiento de hostilidad a los catalanistas.

DIECIOCHO MIL OBREROS SE DECLARAN EN HUELGA

OVIEDO, agosto 13. (AP.)—Mañana se declararán en huelga diez y ocho mil obreros de las minas asturianas, pertenecientes a la Confederación Nacional del Trabajo, en señal de protesta contra la detención del comunista Bullejos y otros que se dirigían desde Barcelona a Asturias para organizar movimientos.

Créese que la huelga se propagará a Gijón y a otros ramos industriales.

LOS SINDICALISTAS ANUNCIAN LA HUELGA REVOLUCIONARIA

BARCELONA, agosto 13. (AP.)—Coméntase en la prensa de esta ciudad el manifiesto del Sindicato de Construcción, en el cual se indica la posibilidad de declarar más adelante la huelga revolucionaria contra los patronos. Piden la jornada de seis horas y la intervención de los obreros en la dirección de los trabajos.

Los patronos han contestado que esas bases aumentarían los gastos de las construcciones en más de un 80 por ciento.

LA COMISION DE JUBILACIONES Y PENSIONES DEL PODER JUDICIAL

La recaudación de la Comisión de Jubilaciones y Pensiones del Poder Judicial ascendió en el pasado mes de Julio a $19.653.81 y habiéndose pagado en ese mismo mes $31.055.99, aparece un déficit de $11.402.18 en contra de dicha Comisión.

Una semana de corbatas.

Termina el sábado 15.

Jamás se ofrecieron tan excelentes calidades a precios tan bajos.

Calidad.
Distinción.
Precio oportuno.

Las de 2.00, a..... 1.00
Las de 2.50, a..... 1.50
Las de 3.00 y 4.00, a..... 2.00
Las de 5.00, a..... 2.50

Calcetines GOTHAM
Inmejorables.
Los de 2.00, rebajados a 1.50

Planta baja. El Encanto

M.E.C.D. 2016

9A SECCION

Teléfonos:
Dirección . . A-4151
Admón . . M-7911
Sports . . . M-7912
Clasificados. A-3333
Máquinas. . A-3785

DIARIO DE LA MARINA

Teléfonos:
Dirección . . A-4151
Admón . . M-7911
Sports . . . M-7912
Clasificados. A-3333
Máquinas. . A-3785

9A SECCION

AÑO XCIX — El periódico más antiguo de Cuba — LA HABANA, VIERNES, 14 DE AGOSTO DE 1931 — Acogido a la franquicia postal — PAGINA NUEVE

LA ESPAÑA ACTUAL

Una Carta de Don José Aixalá

Por León Ichaso

Comentamos ayer un artículo (no adjetivemos) de Unamuno, en que discurría sobre su hermoso sueño de una España grande, castiza e internacional al mismo tiempo; de una España que rebasase las formas accidentales de República o Monarquía y se consolidase o con-soldase sobre sí misma, sobre su subtancia, naturaleza y personalidad.

Nuestro distinguido amigo y admirado colaborador Don José Aixalá cuyo ferviente catalanismo se ha equilibrado siempre armónica y fraternalmente con su leal y sincero españolismo nos envía sobre aquellos comentarios nuestros y sobre Unamuno la siguiente carta:

Habana 13 de agosto de 1931.

Dilecto amigo Ldo. Ichaso:

Vengo leyendo a usted por mil razones y además para estar al corriente de la actualidad española, desayuno intelectual y patriótico de cada día. Cuando se trata del Estatuto Catalán he de sonreirme por la diferencial apreciación de quien lo informe. ¡Es tan duro el conceptismo de quien no ame lo nuestro que hay necesidad de resignarse a leer los mayores extravíos!

¡La España Grande! Esa la queremos todos y cada uno aplica al problema el sentir de su alma, pero ello va según el arrastre apasionado que embarga a los espíritus de mayor clarividencia. Y raro es—en los centralistas—el que no esté influído por un asimilismo radical o por la tarántula de un separatismo pintiparado para llenar cuartillas y decir mil ñoñeces.

Ni puede haber asimilismo después de lo ocurrido, ni hay tal separatismo que era una consecuencia inmediata del pretendido monopolio del sentido español.

Hoy trata usted de su paisano, el eminente doctor Unamuno y claro está que participo de toda la grandeza que se quiere amalgamar en la nueva etapa de la política española.

Pero yo tiemblo cada vez que sale a escena el señor Unamuno para dar normas políticas. Así como siento un vivo placer en leer alguna de sus obras, en cuanto sienta cátedra de política al día me invade un temor receloso, no por su falta de mérito apreciativo, sino porque la ciencia de este gran español carece de la pulidez esférica de la bola de billar.

Un ateneista, amigo mío, lo calificó de "Lírico, enamorado del desorden". No diré a usted que sea precisamente exacta esta calificación pero ¿que tiene una parte de razón? Eso es evidente.

Carlos Soldevila, el ameno dietarista de "La Publicitat" de Barcelona, en una amenísima conferencia, en el Ateneo de Madrid, me dió —sin querer—la clave del anticatalanismo del Sr. Unamuno: "se precia de recitar perfectamente, largas composiciones en catalán de Verdaguer y de Maragall, pero el ilustre Rector de la Universidad de Salamanca, aprendió estas lenguas como una devoción artística de su inmensa cultura. Tal como domina las lenguas muertas, así también, por selección de su carrera, aprendió el catalán. . . .y el vasco. El vasco no es en el señor Unamuno lo consubstancial de su naturaleza, pues fué mecido en castellano y quizás desde su bisabuelo, ya se había modificado la raigambre lingüística de su cuna.

Por eso no extraño leer en los rotativos de Madrid, eso que comenta usted hoy con la maestría de su pluma y la bondad de su aquiescencia en toda la labor que tienda a superar a España. Pero también he podido pasar los ojos por cuanto manifiesta acerca del Estatuto Catalán y aun cuando él no lo hubiese dicho, ya me sabía de memoria que habría de combatir el Estatuto nuestro,y el de los otros también, por las sinuosidades agudas de su inconformismo. Escudándome en el publicista Roger, que supone en el Maestro de Salamanca un lírico del desorden, diré a usted, con todo el respeto que me inspira la figura de su ilustre paisano, que si Goethe ponía el órden por encima de la justicia, don Miguel prescindiría de la justicia mientras pudiera entronizar el desorden.

Mucho me ufana el señor Unamuno cuando escribe novelas y comenta filosofías pero como político parece un bólido en la cacharrería. Mucho me ufana cuando el ferrolano señor Franco hiende los aires y pasa el océano, pero me entristece cuando desciende del éter para invadir una carrera política por donde se ve que Dios no le llamó a servirla.

Por todo lo cual, querido amigo y maestro, desearía que su paisano, el eminente Rector de Salamanca no saliera de la Universidad que es su fuerte cultural y que el ilustre aviador siguiera como Lindbergh, dando a su país una gloria positiva como también Franco podría adornar nuestra querida España.

Lerroux está bien en Estado, Azaña mejor en el Ministerio de la Guerra. Don Niceto parece de molde para encarnar la ecuanimidad, la elocuencia y el derecho al buen sentir ajeno. Marcelino Domingo se luce en Instrucción y el amigo de los Ríos es algo superior en Justicia. Maura puso a prueba su saber en Gobernación y los demás, van dando de sí cuanto les ofrece su buena voluntad. No le digo nada de Prieto porque él confiesa que es un socialista que lo han puesto en Hacienda. Y como es un vizcaino a quien los de su tierra de usted le ponen el reparo de ser de Oviedo, lo dejaremos así para contento de todos con tal de que el señor Unamuno se contente de la gloria de su cátedra y el atrevido ferrolano se distinga en su probada valentía de aviador.

Suyo a. y s.

José AIXALA.

El espacio no nos permite hoy más que dedicar al señor Aixalá la sinceridad de nuestra gratitud en cambio de sus elogios. Mañana irá nuestra glosa a su carta.

"ORBE"
Sale los Jueves

ANOCHE HUBO UN ANIMADO DEBATE RESPECTO A SI LAS CORTES HAN DE JUZGAR AL EXREY ALFONSO Y A OTRAS FIGURAS DE LA MONARQUIA

DISCREPANCIAS RESPECTO A LA CULPABILIDAD

Don Alfonso, visita varios lugares del Norte europeo y pasará unos dias en Dantzig

DANZIG, agosto 13. (AP).—El exmonarca español don Alfonso, que con sus familiares está visitando distintos lugares del norte de Europa, anuncia que permanecerá en esta ciudad unos tres días.

DISCREPANCIA ENTRE LOS MIEMBROS DE LA COMISION DE RESPONSABILIDADES

MADRID, agosto 13. (AP).—Hoy se iniciará en las Cortes el debate sobre el proyecto de ley por el que se autoriza a la Comisión de Responsabilidades que incoe procesos y solicite penas contra los ministros de las dictaduras de Primo de Rivera y Berenguer.

En el proyecto se desconoce la inmunidad parlamentaria para todo diputado que como testigo o encartado tenga que figurar en el proceso.

Entre los mismos miembros de la referida Comisión de Responsabilidades los hay contrarios a que prospere el proyecto de ley, mostrándose partidarios que sea el Tribunal Supremo el que entienda de los delitos de orden político y los tribunales ordinarios los que decidan sobre transgresiones de derecho común.

Los socialistas y el mismo Gobierno están divididos sobre responsabilidades

MADRID, agosto 13 (A. P.)—Esta noche se registró un animado debate en la Asamblea Constituyente, acerca de si debe procederse judicialmente por la Cámara contra el rey Alfonso y otras figuras de la monarquía.

Manuel Cordero, jefe socialista, pidió que don Alfonso y otras personalidades del régimen caído «sean juzgadas para demostrar que la Ley y la Justicia se aplican a todo el mundo por igual».

Sánchez Román, diputado republicano, se opuso a ese criterio, declarando que se necesitarían «muchos años para juzgar a todas las personas relacionadas con los pasados gobiernos».

«A menos de que les juzguemos —dijo el diputado radical republicano Guerra del Río—seremos traidores a nuestros partidarios. La fundación de la República se hizo sobre la promesa de que exigiríamos responsabilidades».

Se indicaba esta noche que el debate sobre este asunto se prolongará varias sesiones antes de someterlo a votación.

El Gobierno anunció esta noche que pronto daría a conocer los nombres de una numerosa comisión de técnicos escogidos entre banqueros, industriales y comerciantes, para cooperar con el Ministerio de Hacienda en la formulación de un plan para solventar las presentes dificultades económicas.

DIVIDIDOS LOS SOCIALISTAS EN EL ASUNTO DE LAS RESPONSABILIDADES

MADRID, agosto 13 (A. P.)—En la reunión celebrada por la minoría socialista del Congreso ha habido divergencias de criterio, aceptando unos diputados el proyecto de ley de responsabilidades redactado por la Comisión y oponiéndose otros, los cuales siguen la tesis del republicano Sánchez Román, quein dijo en la Cámara que debe abandonarse el pleito de las responsabilidades porque se necesitarían muchos años para dilucidarlas. El Gobierno también está dividido en relación con este asunto.

PROTECCION A LOS REBECOS DE LA S. DE GREDOS

Desde el advenimiento de la República, los cazadores los mataban sin descanso

MADRID. agosto 13. (AP).—Ante el temor de la posible desaparición de los rebecos y cabras montesas de los Picos de Europa y Sierra de Gredos, se ha prohibido terminantemente la caza de tales animales.

En otros tiempos solía don Alfonso dar una batida por las indicadas sierras una vez al año, obsequiando con las piezas cobradas a diversas personalidades y regalando las cabezas disecadas de los mejores ejemplares a jefes de Estado, miembros de la aristocracia y Museos.

Desde el advenimiento de la República diversos cazadores, que antes se veían cohibidos por las severas órdenes del Gobierno, se entregaron con furor a la persecución de tan preciada caza, debiéndose a su actividad el que el nuevo Gobierno haya prohibido en absoluto la destrucción de tales piezas.

LA TEMPERATURA EN ESPAÑA

MADRID, agosto 13. (AP).—Las noticias procedentes de provincias acusan buen tiempo en toda España.

La temperatura máxima en Madrid ha sido de 32 grados y la mínima de 17; en Barcelona, 25 y 16; en Málaga, 26 y 20; en Alicante, 27 y 18.

LA PRENSA DE ESPAÑA HABLA DE REVOLUCION

Declaraciones del Embajador Madariaga respecto al estado político actual de la nación

MADRID, agosto 13. (AP).—El embajador de España en los Estados Unidos acaba de hacer declaraciones acerca de la situación política de la península.

Opina que el Parlamento debe consagrarse, antes que a toda otra actividad, a construir definitivamente el Estado español por medio de una Constitución, manteniendo el orden y estabilizando la peseta.

Cree que con la federación retornaría España al estado en que se hallaba en el siglo XIX y que, por tanto, debe dominar la idea de una España indivisible sobre toda aspiración regional si se aspira al progreso de la vida colectiva española.

LA PRENSA ESPAÑOLA Y LA REVOLUCION CUBANA

Madrid, agosto 13. (AP).—En un editorial en que se comenta la situación política de Cuba, dice «El Debate»:

«Deseamos que los sucesos tengan el desenlace menos perjudicial a los intereses de dicha isla, por la que sentimos, como toda España, sincero afecto».

UNA BIBLIOTECA SOBRE AMERICA EN EL CONGRESO

Hoy será presentado a la Asamblea el informe sobre los desórdenes en Sevilla

MADRID, agosto 13 (A. P.)—Se establecerá en la Biblioteca del Congreso una Sección especial de libros modernos de América, intensificándose el envío a los países americanos de ejemplares del Diario de Sesiones del Congreso.

EL INFORME SOBRE LOS SUCESOS DE SEVILLA

MADRID, agosto 13 (A. P.)—En la sesión de mañana se entregara a la Asamblea el informe redactado por la Comisión encargada de depurar los sucesos de Sevilla. Algunos de los diputados que forman parte de la Comisión afirman que se aplicó la ley de fugas.

LA REFORMA AGRARIA EN EL CONGRESO

MADRID, agosto 13 (A. P.)—Se sabe que la Asamblea tratará de la reforma agraria independiente de la Constitución, cuando aquélla apruebe el proyecto redactado por la Comisión correspondiente.

TRATAN LOS DIPUTADOS DE LAS DIETAS

MADRID, agosto 13 (A. P.)—Después de celebrada la sesión ordinaria de la Asamblea, los diputados se reunieron en sesión secreta, que duró media hora, para tratar de asuntos referentes a las dietas.

VIGILANCIA EN LOS CAMINOS DE CORDOBA PARA EVITAR EL ANUNCIADO ASALTO DE FINCAS

En Barcelona continúan en pie los conflictos de la Compañía Telefónica y de la metalúrgica, y en Zaragoza renace la calma habiendo sido retiradas de las calles las fuerzas destacadas

CONTINUAN LAS HUELGAS DE METALURGICOS Y TELEFONISTAS EN BARCELONA

BARCELONA, agosto 13. (AP) A pesar de los esfuerzos que autoridades y partes interesadas vienen realizando para resolver la huelga de los metalúrgicos y de los empleados de la Compañía Telefónica, siguen en pie ambos conflictos.

Patronos y obreros no se muestran propicios a la transigencia.

RESTABLECESE LA CALMA EN ZARAGOZA

ZARAGOZA, agosto 13. (AP) En vista de que va renaciendo la calma y que la ciudad recobra rápidamente su aspecto normal, se han retirado de las calles las fuerzas de policía y de la Benemérita que patrullaban por las calles en previción de nuevos desórdenes.

Continúan detenidos los directores de los sindicatos cuyos obreros persisten en el paro.

Algunas empresas han admitido en sus fábricas y talleres a buen número de obreros que se encontraban sin trabajo.

PEQUEÑOS DISTURBIOS EN ESTEPA

SEVILLA, agosto 13. (AP) En el Gobierno civil se tiene noticia de que las fuerzas de la Benemérita tuvieron que hacer disparos al aire en Estepa para disolver a grupos de campesinos que se habían reunido en actitud levantisca.

El Alcalde del referido lugar solicita el envío de más números de la Guardia civil porque teme que se vayan congregando más labradores sin trabajo y lleguen a perturbar seriamente el orden.

RESUELTAS LAS HUELGAS DE CORDOBA. REINA EL ORDEN EN LA CIUDAD

CORDOBA, agosto 13 (AP) Se ha restablecido hoy la normalidad en esta población con la vuelta al trabajo de los metalúrgicos y demás obreros que se habían declarado en huelga.

Los agentes de la autoridad siguen prestando servicio de vigilancia en las carreteras y campos más o menos próximos a esta capital con el objeto de proteger las fincas cuyo asalto había sido anunciado por elementos extremistas.

Prevalece el orden en todos los pueblos de la provincia, salvo en Castro del Río cuyos obreros persisten en mantenerse alejados de sus lugares de trabajo.

La Guardia civil detuvo en Posadas a un grupo de comunistas que se habían reunido en mitin sin estar autorizados.

LOS CARGADORES DE MINERAL DE HUELVA HAN VUELTO AL TRABAJO

HUELVA, agosto 13 (AP) Ha desaparecido en esta ciudad la tirantez reinante en estos últimos días al quedar solucionada la huelga de descargadores de mineral de los muelles.

El conflicto tenía preocupadas a las autoridades porque pasaban de mil los obreros en huelga.

AYER SALIO EN DIRECCION DE MADRID, MACIA

El Jefe del Gobierno con varios de sus Ministros le dará la bienvenida

MADRID, agosto 13, (AP.) — A juzgar por las impresiones recogidas en distintos centros políticos y culturales constituirá un acontecimiento la visita del coronel Maciá, presidente de la Generalidad de Cataluña, cuya llegada está señalada para mañana, viernes.

El presidente del gobierno provisional, en nombre propio y en el de sus compañeros de gabinete, ha dirigido una alocución al pueblo incitándolo a que reciba con entusiasmo al coronel Maciá y le testimonie su admiración por los esfuerzos verificados por el líder catalanista en pro de la causa de la libertad y de las ideas republicanas.

Recibirán en la estación de Atocha al líder catalanista el jefe del gobierno con varios ministros, dirigiéndose acto seguido al domicilio del señor Alcalá Zamora donde los distinguidos visitantes almorzarán.

El Estatuto catalán será estudiado primeramente por los ministros y entregado luego a la comisión parlamentaria correspondiente.

El coronel Maciá vendrá acompañado de su señora e hija.

MACIA SALE PARA MADRID

BARCELONA, agosto 13, (AP.) — En el expreso de esta noche saldrá para Madrid el coronel Francisco Maciá con el objeto de entregar oficialmente el Estatuto Catalán al gobierno.

Durante su ausencia quedará al frente de la Generalidad el consejero, señor Casanova.

MONUMENTO A MACIA POR SUSCRIPCION POPULAR

BARCELONA, agosto 13, (AP.) — La comisión encargada de allegar recursos con que levantar un monumento al coronel Maciá ha decidido reunirlos por suscripción popular, designando como colectores a todos los Ayuntamientos de las cuatro provincias catalanas.

VEINTE MIL PERSONAS DESPIDIERON A MACIA

BARCELONA, agosto 13. (AP).—Millares de personas se congregaron esta noche en la estación ferroviaria para aplaudir al presidente de la Generalidad de Cataluña, don Francisco Maciá, y a los diputados catalanes, que partieron para Madrid a fin de poner en manos del Gobierno el proyecto de Estatuto.

Maciá se propone pedir que la Asamblea Nacional trate inmediatamente de la cuestión autonómica.

Mientras el público aplaudía con entusiasmo, el coronel Maciá apareció en la plataforma de su coche particular y pronunció las siguientes palabras:

«Amigos míos: Si os llegan noticias hostiles de Madrid acerca de nuestras peticiones, os ruego que tengáis calma y paciencia, para demostrar que los catalanes somos superiores a todos los demás.»

Algunos creen que en la estación se reunieron unas veinte mil personas. Tan densa era la muchedumbre, que el tren tuvo que arrancar lentamente.

Van con Maciá su hija, tres consejeros del gobierno de la Generalidad y el alcalde de Barcelona.

Se negó a decir nada más acerca del viaje el presidente de la Generalidad. Espera que será recibido en la estación por los miembros del Gobierno español y que inmediatamente conferenciará con el presidente Alcalá Zamora.

LA ESPOSA DE RADA LLEVO AL FIN A SU HIJO

El Obispo de Orense protesta contra los decretos en pugna con Corcordato y Constitución

SAN SEBASTIAN, agosto 13 (AP) Por sorpresa y utilizando un automóvil, y sin dejar rastro alguno para que de momento pueda pensarse en perseguirla, la esposa del mecánico Pablo Rada ha arrebatado su propio hijo a la esposa del aviador Franco, a cuyo cuidado se hallaba la criatura desde que el mecánico Rada resolvió separarse judicialmente de su esposa.

La esposa de Franco había acudido antes al juzgado solicitando que se le otorgara la custodia del niño, siendo desestimada su pretensión por entender el juez que carecía de autorización legal por parte de Rada.

El incidente ha producido vivos comentarios, recordándose el espectáculo que dieran las dos señoras hace unos días en Irún, cuando la esposa de Rada pretendió apoderarse de su hijo.

DECRETOS EN PUGNA CON EL CONCORDATO Y LA CONSTITUCION. PROTESTA DE UN OBISPO

MADRID, agosto 13 (AP) Fundándose en que violan las cláusulas del concordato y que lastiman el sentimiento religioso de la mayoría de los españoles el Obispo de Orense, Monseñor Cerviño, ha dirigido un escrito de protesta al Gobierno contra determinados decretos promulgados desde el advenimiento de la República.

Estima el Prelado que tales decretos están en pugna también con los preceptos de la actual Constitución.

COMO NACIO LA PRIMERA REPUBLICA ESPAÑOLA

Es el 10 de febrero de 1873. Estamos en el salón de sesiones del Congreso. Son las dos y cuarto de la tarde. En los escaños hay exactamente doscientos catorce diputados. Algunos apellidos, que se pronunciar durante la votación nominal para la aprobación del acta, nos suenan familiarmente al oído; Alcalá Zamora, Canalejas, Alvarez Bugallal, Esteban Collantes, Pidal y Mon, Conde de Toreno, Pí y Margall, los de dos Salmerones, Castelar, Orense, Soria, Ayuso, Díaz Canseco, Beruete, Fernández Villaverde... Ruegos y preguntas de los señores Rodríguez Pinilla y Soria. Defensa de una proposición de ley del señor Hilario y Sánchez. Las tres de la tarde; las tres y media: Impaciencia en las tribunas atestadas; rumores y conversaciones en voz alta desde los escaños. Discursos de los señores Victoria y marqués de la Florida. Las cuatro. El banco azul, desierto... Inicia los fuegos el señor Figueras; el presidente señor Rivero,, le llama al orden; Ruiz Zorrilla, presidente del Gobinete, con todos los ministros, entra precipitadamente en el salón de sesiones y ocupa el banco azul. Las cinco de la tarde. Ruiz Zorrilla da cuenta de la abdicación de don Amadeo. Se prorroga la sesión. Se lee una proposición, suscrita en primer lugar por el señor Figueras, para declarar el Congreso en sesión permanente. La defiende su autor, pidiendo la proclamación de la República. El ministro de Estado, señor Martos interviene: «¿Queréis que ya ondee esta noche, en este edificio la bandera, como señal de que seguimos deliberando indefinidamente? Los republicanos dicen que sí. El presidente no se mueve de su sitio; una comisión de diputados acompaña al señor Rivero toda la noche: Figueras, Lagunero, Castelar, Soria Valera, Castell, Bugallal... Agitaciones en Madrid. Se vitorea a la República en las calles. Hasta las tres de la tarde del día siguiente, martes, 11 de febrero, no se lee por el secretario, señor Moreno Rodríguez, el documento oficial de la abdicación de don Amadeo I, rey de España. ¡Notable documento! «Conozco que me engañó mi buen deseo—dice el rey caballero—. Dos años largos ha que ciño la corona de España y la España vive en constante lucha viendo cada día más lejana la era de paz y de ventura que tan ardientemente anhelo. Si fueran extranjeros los enemigos de su dicha, entonces, al frente de estos soldados tan valientes como sufridos, sería el primero en combatirlos; pero todos los que con la espada, con la pluma con la palabra agravan y perpetúan los males de la nación, son españoles; todos invocan el dulce nombre de la Patria; todos pelean y se agitan por su bien y entre el fragor del combate, entre el confuso, atronador y contradictorio clamor de los partidos; entre tantas y tan opuestas manifestaciones de la opinión pública, es imposible atinar cual es la verdadera, y más imposible todavía hallar el remedio para tantos males. Lo he buscado ávidamente dentro de la ley y no lo he hallado. Fuera de la ley no ha de buscarlo quien ha prometido observarla».

Con la abdicación, las Cortes recobran la integridad de su soberanía El Congreso invita al Senado a deliberar juntamente. El Senado contesta que «considera necesaria la reunión de ambas Cámaras en una sola Asamblea para proveer a las necesidades de la nación».

Los momentos son de una emoción indescriptible. Las tres y media de la tarde. El Senado aguarda en los pasillos.

«Ugieres—dice el señor Rivero —avisad al Senado que el Congreso le espera».

«Precedidos de los maceros, entran los senadores. El Presidente, señor Figuerola, con los secretarios, señores Balart y Fuenmayor, se dirigen a la mesa. El señor Figuerola saluda; el señor Rivero le sienta a su derecha; los senadores se confunden en los escaños con los diputados. Se leen la comunicación del Gobierno y el acta de la renuncia al trono por segunda vez. Unanimemente, aceptan los Cuerpos Colegisladores las renuncias de don Amadeo y del Gobierno. También acuerdan «enviar un mensaje al ilustre príncipe, manifestando su sentimiento y acatando la renuncia». Momentos después, se lee el mensaje por su autor, señor Castelar. «Bien puede decir V. M. en el silencio de su retiro, en el seno de su hermosa patria, en el hogar de su familia que si algún humano fuera capaz de atajar el curso incontrastable de los acontecimientos, V. M. con su educación constitucional, con su respeto al derecho constituído, los hubiera completa y absolutamente atajado. Las Cortes penetradas de tal verdad, hubieran hecho, a estar en sus manos, los mayores sacrificios para conseguir que V. M. desistiera de su resolución y retirase su renuncia. Pero el conocimiento que tienen del inquebrantable carácter de V. M.; la justicia que hacen a la madurez de sus ideas y a la perseverancia de sus propósitos, impiden a sus Cortes rogar a V. M. que vuelva sobre su acuerdo y las deciden a notificarle que han asumido en sí el Poder supremo y la soberanía de la nación..» El final del documento es también muy expresivo: «.. el pueblo español, que mientras permanezca V. M. en su noble suelo, ha de darle todas las muestras de respeto, de lealtad, de consideración, porque V. M. se lo merece porque se lo merece su virtuosísima esposa, porque se lo merecen sus inocentes hijos, no podrá ofrecer a V. M. una corona en lo porvenir, pero le ofrecerá otra dignidad, la dignidad de ciudadano en el seno de un pueblo independiente y libre». El mensaje, maravillosamente leído por Castelar, se aprueba unánimemente. Nueva proposición declarando la República forma de gobierno. La suscriben Pí, los dos Salmerones, Figueras, Lagunero, Molini y Fernández de las Cuevas. En ella piden también que se elija por nombramiento directo de las Cortes el Poder Ejecutivo, responsable ante las mismas. Pí y Margall, Romero Ortiz, Salmerón (don Nicolás), intervienen en la polémica. El señor Ruiz Zorrilla quiere que se nombre cuanto antes gobierno que responda del orden; Rivero le replica que del orden responden las Cortes. El que ya no es presidente del Consejo, insiste; Rivero le llama al orden como a simple diputado. Los ministros, que han dejado desierto el banco azul, vuelven a él ante la insistencia de las presidencias de los dos Cuerpos Colegisladores. Intervenciones de Matos de Ulloa, de Calderón Collantes. Unas palabras de Castelar ya históricas cierran la discusión: «Señores —exclama—con Fernando VII murió la monarquía tradicional; con la fuga de doña Isabel II, la monarquía parlamentaria; con la renuncia de don Amadeo de Saboya, la monarquía democrática; nadie ha acabado con ella; ha muerto por sí misma. Nadie trae la República; la traen las circunstancias; la trae una conjuración de la sociedad, de la naturaleza y de la historia. Señores: saludémosla como el sol que se levanta por su propia fuerza en el cielo de nuestra patria».

Doscientos cincuenta y ocho votos contra treinta y dos proclaman la primera República de España Son las nueve y cuarto de la noche del martes 11 de febrero de 1873. Los diputados y senadores, puesto en pie saludan; el público de las tribunas vitorea hasta enronquecer. La sesión se suspende hasta las dos. A esa hora se procede a la votación del Poder Ejecutivo; Figueras es elegido presidente con 244 votos; Castelar ministro de Estado con 245; Pí de Gobernación con 43; don Nicolás Salmerón de Gracia y Justicia con 242; Echegaray de Hacienda con el mismo número de sufragios que don Nicolás; Córdoba de Guerra con 239; Beranger de Marina con 246; Becerra, de Fomento con 233; y don Francisco Salmerón de Ultramar con 238.

Al ocupar los ministros el banco azul, las Cámaras aplauden. Don Cristino Martos vitorea la República. Son las dos y media de la madrugada. En la Carrera de San Jerónimo se oye el himno de Riego. A pesar del frío las gentes acompañan a los diputados a su domicilio. La bandera tricolor ondea en la fachada del Congreso. Los ministros acuden a sus despachos, con las primeras luces de la aurora republicana que vieron alborear nuestros padres.

José SANCHEZ ROJAS.

SU ANUNCIO VALE
ahora mas.....

SIN EMBARGO LE COBRAMOS LO MISMO. SI UD. INSERTA SU ANUNCIO EN LA EDICION CORRIENTE DEL

DIARIO DE LA MARINA

LE HAREMOS UN RECLAMO GRATUITO POR RADIO EN NUESTRAS EDICIONES HABLADAS POR MEDIO DE LA ESTACION

C. M. W.

CREADORA DE ESTE DIARIO DEL AIRE. UNICO EN SU CLASE EN CUBA. MILLARES DE RADIO-ESCUCHAS SINTONIZAN A DIARIO NUESTRA ESTACION.

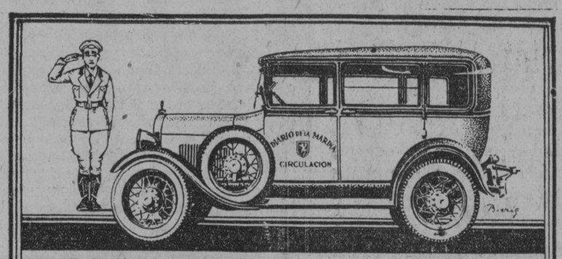

HABANA-Sta. CLARA

GARANTIA Y SEGURIDAD
POR LOS EXPRESOS DEL
"DIARIO DE LA MARINA"
Salida del DIARIO por Prado, 8 de la mañana
Salida por Tte. Rey 2 de la madrugada, combinación Camagüey
Salida de Sta. CLARA, Café "El Artesano", 9 a. m. y 6 p. m.
PARA MAS INFORMES Sr. BARANDALLA

PRECIOS
De la Habana a Santa Clara $3.00
De Sta. Clara a la Habana $2.50

Si usted desea trasladarse a cualquier lugar de la República, llame al TEL. M-8787 y pondremos a su disposición un Carro Cerrado Moderno
SERVICIO DIA Y NOCHE

USE GOMAS
HOOD
Y OLVIDE LAS DISTANCIAS
DISTRIBUIDOR
PRADO 21 J. J. OTERO M-7369

En Hollywood CON Lolita Fontana

Parece que este lustro aéreo como han dado en llamar a los cinco años pasados en que la aviación ha producido héroes del aire como Lindberg, Eckener, y los más recientes circunnavegadores, Post y Gatty, ha tenido su influencia también entre los simple amateurs, sobretodo en el elemento femenino, y asómbrense ustedes...entre las estrellas del cine: Billie Dove, es una aficionada entusiasta y posee varios aeroplanos en los que pasea sobre Hollywood y Los Angeles en compañía de su prometido, Howard Hughes, el millonario productor, presidente de la Empresa Caddo Artistas Unidos. La blonda Anna Harding, tiene un lindo monoplano blanco que pilotea ella misma, Bebe Daniels también tiene su diploma de piloto y ella y su esposo Ben Lyon, hacen frecuentes viajes por los aires. Entre los hombres, nuestro amigo Will Rogers, o sea para los hispanos Guillermo Rodriguez, no puede prescindir de sus aeroplanos que son en los que se traslada de ciudad a ciudad y de país a país. Na podría de otra manera— como dice el mismo gracioso humorista—tener un ojo aquí y otro allá para sus comentarios políticos que son por demás chispeantes.

Buster Keaton ha filmado comedias en español, ingles, francés y alemán y... no había ninguno de los cuatro idiomas. Para su más reciente película germana «Casnova Wider Willen» el estudio necesitaba tomar escenas en la casa de un millonario y Buster ofreció al momento su suntuoso palacio de la Avenida Adams. En un momento se trasladaron cámaras, reflectores, luces, aparatos y demás y se filmó la parte requerida. El que sepa alemán y vea «Casanova Wider Willen» tendrá oportunidad de contemplar a sus anchas la hermosa casa del famoso comediante.

Pola Negri tiene dos meses en Hollywood y todavía no ha pedido aparecer ante las cámaras. Ha hecho «tests» y «tests» sin lograr satisfacer los exigentes requisitos de los directores. Y ella por su parte, permanece en su residencia de Santa Monica declarando como una reina no hará una película hasta que el libreto, directores y co-intérpretes, sean enteramente de su satisfacción. Amén, princesa Mdivani, o más bien, ex...Princesa.

Elvira Morla, conocida a través de sus interpretaciones de «Olympia» y «La Llama Sagrada», se presentó esta semana en escena en un teatro local en la obra «Fata Morgana» que incluye Mimí Aguglia en su repertorio. La hija de Mimí, Argentina Ferrau, tuvo a su cargo una parte pequeña, la primera que ha tenido, y aunque Argentina es la mar de simpática, como actriz no heredó nada de su mamá. La obra fué dirigida por la gran Mimí.

Lo que ví en esta semana: John Mc Cormick, el célebre tenor irlandés, acompañado de su hija Gwendolyn, saliendo de misa de once y media de la iglesia de San Vicente, de Los Angeles... María Alba con un vestido de calle, rojo, presentada en público después de mucho tiempo de reclusión... inexplicable, dicho sea de paso... María y Conchita Montenegro en el estreno de la película «Su Ultima Noche» en la que ambas tienen papeles importantes, discutiendo de un asiento a otro sobre si debían subir al escenario o no al ser presentadas al público, por no haber venido vestidas con traje de noche... José Bohr emocionadísimo ante una formidable ovación que se le tributó en un teatro local y celebrando el evento más tarde con Lolita y un grupo íntimo... José Mojica, recibiendo la mayor ovación de su vida al exhibirse su película «Hay que casar al Príncipe» y siendo conducido fuera del teatro del brazo de dos policías para evitar el atropello de la muchedumbre que pugnaba por verlo.. La señora Mojica, su madre, vertiendo lágrimas de emoción Richard Dix, manejando el mismo su coche de dos asientos Packard por el boulevard Wilshire de Los Angeles... Gilbert Roland bailando con Norma Talmadge en el Embassy, sigue de amor la llama.. La madre de Lupe Velez saliendo del teatro donde se presentó «Fata Morgana» y subiendo a un kilométrico coche negro... y.. una vez en él encendiendo la luz del interior para que no hubiera duda... de que era ella..

¿Sabía usted que...? Marie Dresler tiene cuarenta y nueve años de estar actuando en la escena y en la pantalla y ahora cuenta con 63 inviernos... Joan Crawford no ha tocado un pedazo de pastel ni de dulces en tres años... Lolita del Rio tiene veintisiete años... Will Rogers, no posee un traje de etiqueta y sin embargo tiene entrada a las grandes recepciones de la Casa Blanca y de todos los Gobiernos europeos y sudamericanos. La esposa de Don Alvarado, Ann Alvarado, que no actúa en la pantalla, es una de las figuras más bonitas de Cinelandia, morena de ojos verdes y líneas perfectas... La Casa de Harold Lloyd en Benedict Canyon, Beverly Hills está totalmente rodeada de árboles espesos que la ocultan por completo al exterior. A la entrada hay un charro mexicano de tamaño natural y junto a él un rótulo que dice: Se prohibe terminantemente el paso.. Harold es el actor más rico de la pantalla y no ha ido a Europa todavía... Norma Shearer se hizo judía para casarse con Irving Thalberg.. Ramón Novarro, se equivocó dos veces para decir cinco líneas en público, en ocasión del estreno de su película «Sevilla de mis Amores» y tuvo que apelar al papel en que las traía escritas... Y... es todo, a la semaine prochaine...

M.E.C.D. 2016

MAÑANA HABRA BUEN BOXEO EN LA COMERCIAL

Tratemos de Algo

EL Dr. Alberto Inclán ha reanudado desde ayer sus labores médicas en su gabinete de consultas de la calle Manrique, tan conocido de la humanidad doliente. Dos semanas largas ha estado alejado el notable galeno y distinguido sportsman de sus habituales y científicas ocupaciones, pero de ahora en lo adelante lo veremos de nuevo en la brecha atendiendo a su incontable clientela y a sus deportes favoritos.

Al recobrar su salud el doctor Inclán, entrará en activo servicio el star class "Yuyú", barco insignia del Almendares Yacht Club, en lo que resta de temporada de vela. La pareja Inclán-Freyre volverá a flamear en lo más alto de la famosa estrellita las sedas almendaristas.

En estos días he recibido dos postales, una de Johnny Cruz que me envía de Barcelona, la "ciudad mayor de España", según dice él, y la otra de Ernesto (Battling) Llano, escrita en Asturias, en el país de las manzanas y de los sabrosos "piescos". Llano me informa que se encuentra al lado de su familia reponiendo fuerzas y cargándose de libras de carne magra para regresar a la Habana convertido en un light heavyweight.

Johnny me habla de su pelea con Terry y de otra que ha de efectuar con el famoso peso pluma español, Gironés. Ya sabemos que Cruz ganó fácilmente a Terry en Barcelona, pero le queda la más difícil, la de Gironés, en la que si Jhonny sale vencedor puede decir que ha puesto una pica en Flandes, lo que haría subir su cartel a las alturas, pero es bastante improbable que esto suceda aunque no imposible, pues Johnny Cruz es un maravilloso boxeador, un verdadero maestro de la técnica del boxeo, a mi juicio el pugilista más hábil y elegante que ha producido Cuba, que de haberse cuidado algo sería hoy una gloria nuestra muy legítima.

En la noche del miércoles (anteanoche) nos trasmitió el cable el resultado del encuentro de Johnny Cruz-Torres en Barcelona. Un match que estaba marcado a diez rounds y que ganó Torres porque así se le antojó al referee Laborca, catalán de los que tienen por divisa "a lo tuyo con razón o sin ella".

Pero si el árbitro no tuvo escrúpulos en quitarle descaradamente la victoria a Johnny, el público, que en gran cantidad llenaba la arena, protestó ruidosamente la decisión dada por el señor Laborca por estimar que la labor rendida por el boxeador cubano había sido muy superior a la de Torres.

Los fanáticos de Barcelona al hacer justicia a nuestro compatriota han borrado la mala impresión que en la Habana pudiera haber causado la decisión de un referee apasionado y fuera de la ley del sport. A Johnny Cruz no le ha de entorpecer su marcha este fallo para lograr honores. Todo depende, para el mejor record de Cruz, qué haya recobrado su anterior fortaleza.

Parece cosa decidida que el Tío Robinson deje el mando de los tribeños de Flatbush tan pronto como termine la actual temporada en la que su actuación de manager ha resultado desastrosa para los intereses del club. Wilberg Robinson tuvo la dirección del Brooklyn en parte del campeonato de la Liga Nacional el año 1913, que terminó William Dahlen en 1914, haciéndose cargo nuevamente en 1915 hasta ahora.

Y resulta extraño que un hombre que ha llevado la dirección del team durante tantos años, más de dieciseis, haya fracasado en éste cometiendo los errores que se le señalan por los cronistas americanos que no le pierden pie ni pisada. Lo que sí resulta innegable es que desde comienzos de la actual temporada ha reinado en el club una anarquía mansa entre los jugadores que se dispusieron a hacerlo fracasar, lo que seguramente motivó más de un desacierto del viejo manager.

El aumento de sueldo a Vance, el "enfant gaté" del team que se mantuvo rebelde sosteniendo sus pretensiones hasta comenzado el campeonato y que después ha estado muy lejos de actuar con lo que de él se esperaba, ha sido la piedra sillar de la indisciplina de los jugadores que le va a costar el puesto al veterano y bondadoso Tío Robinson, el mismo que terminó la pasada season con tanto éxito que dió motivo a que se agrandaran los bleachers y stands de Ebbet Field.

Una carta que se me traspapeló y que ahora encuentro revolviendo los papeles de una gaveta, me fué escrita por los Caballeros Católicos, el branch "Unión de Guanabacoa", donde se me da cuenta de un Torneo de Dominó donde compiten 18 parejas en opción a dos premios.

El joven Antonio Blanco Martínez, es el organizador del mencionado Torneo de Dominó que en los días que me escribió la carta estaba muy animado y ocupaba el primer lugar Santiago Conde y A. López con siete ganados y cuatro perdidos. No se crea que este señor Conde es el conocido industrial organizador del Concurso de Jonroneros del Brooklyn que ofrece a los que acierten al jugador que ha de batear de cuatro esquinas una caja de cerveza Cabeza de Perro. Pues don Claudio se encuentra todavía en los Estados Unidos y se le espera aquí de un día a otro.

Es probable, casi seguro, que a estas horas haya terminado el Torneo de Dominó en la Unión de Guanabacoa de los Caballeros Católicos y me sería grato publicar el resultado final a que por la causa antes mencionada no dí a conocer los primeros resultados. Si esos datos me son enviados los publicaré.

GUILLERMO PI.

EXITO DE LAS ESTRELLAS DE SAN JUAN DE DIOS

El pasado domingo 9 en los terrenos del Malecón del Puerto la bien conocida novena Estrellas de San Juan de Dios alcanzó una fácil victoria sobre las Estrellas de Tacón en medio de una gran concurrencia que prestaba mayor interés a este game. Ha sido un juego en que todos los del San Juan de Dios cooperaron grandemente a la victoria haciéndose notar mayormente la magnífica labor de su pitcher Diaz en el box y el fildeo implecable de Valentin Baró en el campo corto. Distinguiéronse además por esta misma novena Collazo que al parecer ha salido de su prolongado slump pues bateó dos hits; Molina que asombró a la concurrencia bateando un magnífico batazo de cuatro esquinas por el right center. Por los vencidos se destacó grandemente el pitcher Lairona pues hasta el octavo poco le habían podido batear y había sido la poca ayuda de sus compañeros lo que había hecho que el score estuviera tan en su contra; además la tercera R. Campos que fildeó una gran pelota.

Para más detalles véase el score:

E. De Tacón . . .	000	002	000	2	5	5
S. J. de Dios . . .	040	000	23x	9	9	2

Willis Sharpe Kilmer Logra su Ambición de Poseer el Mayor Ganador de Premios

El hijo de Sun Briar es el tercer ejemplar que ha superado la mágica cifra de los trescientos mil pesos. Dejó escapar una magnífica oportunidad al salir derrotado en el Agua Caliente Handicap. Exterminator fué el otro campeón que poseyó el rico deportista de Binghampton

(Por «SALVATOR»)

Cuando Sun Beau, el soberbio hijo de Sun Briar y Beautiful Lady, triunfó en el rico Arlington Handicap corrido a la milla y cuarto el sábado 1 de agosto, no solamente se convirtió en el mayor ganador de premios que registra la historia del turf, sino que hizo en realidad la eterna ambición de su propietario Willis Sharpe Kilmer, el rico deportista de Binghampton, que lo crió en su gran establecimiento de Sun Briar Court.

La victoria de Sun Beau, considerado como uno de los ejemplares de mayor calidad entre los que actualmente se entrenan, agregó la hermosa cantidad de $27,300 a la grande suma que durante sus cinco campañas ha cosechado la actual estrella de la división madura. El producto de sus esfuerzos en los tracks de los Estados Unidos y Canadá alcanza a $330,044, que excede el antiguo record mundial que poseyó Gallant Fox, campeón de tres años en 1930, en la cifra de $1,879. La luminaria de la cuadra Belair no necesitó más que dos temporadas en la faena activa para ganar $328,165.

Con anterioridad a su victoria en el Arlington Handicap, Sun Beau resultaba el tercer ejemplar que en la historia del turf americano había sobrepasado la mágica cifra de los $300,000. Su triunfo en el Arlington Cup lo había colocado a sólo $10,000 de distancia de Zev, el gran ejemplar de Harry F. Sinclair, que fuera el campeón en materia de utilidades hípicas hasta ser desplazado por Gallant Fox el pasado año mediante su éxito en el Lawrence Realization.

LARGA ESPERA

En su deseo de poseer el mayor ganador de premios, han sido muy numerosos los desengaños y sorpresas desagradables que ha recibido Willis Sharpe Kilmer. Posiblemente poseyó un verdadero campeón de campeones en Exterminator, uno de los caballos más honrados y de más clase que hayan competido en el turf. Pero en la época de Exterminator, ejemplar éste de constitución de hierro, las oportunidades para ganar ricos premios no eran tantas como en la época actual.

Exterminator, el grandioso hijo de McGee y Fair Empress, adquirido para ocupar el lugar de Sun Briar cuando éste se lesionó pocos días antes de discutirse el Kentucky Derby, triunfó en este stake sobre una pista convertida en mar de fango. En ese año, 1917, el clásico del estado de la hierba azul que tan preeminente lugar ocupa hoy por sus tradiciones y valor, sólo tenía el montante de un handicap de poca importancia en cualquier pista en que se emplee el sistema de mutuas.

El soberano de las jacas del turf americano, viajó más que ningún otro ejemplar de la raza equina, compitió con éxito hasta cumplir los nueve años y gracias a su constante esfuerzo conquistó un lugar a la zaga del entonces delantero en el escalafón de premios ganados, Man O-War, que más tarde había de ceder su puesto a Zev. Exterminator compitió en cien ocasiones, alcanzando exactamente cincuenta victorias. Llegó diez y siete veces en el segundo lugar y terminó tercero igual número de veces, quedando fuera del dinero sólo en diez y seis ocasiones en toda su carrera.

ENCUENTROS ESPECIALES

Man O-War, Zev y Gallant Fox fueron ayudados a alcanzar sus hermosos records por un cúmulo de circunstancias favorables. El memorable encuentro contra el notable Sir Barton en la pista de Kenilworth, corrido en el mes de octubre de 1920, agregó la importante suma de $80,000 al haber de Man O-War. Zev ganó idéntica suma al batir a Papyrus, ganador del Derby inglés, en un match internacional concertado por August Belmont y efectuado en el bello hipódromo que lleva el nombre de este desaparecido millonario deportista.

Todo lo contrario de los anteriores. Exterminator tuvo que trabajar mucho para elaborar su record, lo mismo que sucedió en el caso de Sun Beau. Este ejemplar tiene en su haber una larga lista de stakes, pero no figuran en él los grandes stakes, especialmente los dedicados a la división de tres años, que tan ricas oportunidades brindan.

Pero la ocasión más brillante de todas la desperdició Sun Beau en el pasado mes de marzo en el Agua Calientes Handicap a la milla y cuarto, para el cual fuera cotizado gran favorito durante muchas semanas al logro de 4 a 5.

CONDUCTA RARA

En esta carrera, que fué ganada por Mike Hall, mantuvo la delantera hasta la recta, donde se paró repentinamente y en forma tal que causó el asombro de sus partidarios. Se afirmó que su jockey Frankie Coltiletti había abusado excesivamente de sus reservas de energías, pero en su siguiente salida en Havre de Grace demostró en su triunfo del Philadelphia Handicap que podía fácilmente soportar un escaparate encima y correr a la máxima velocidad de un equino. Una victoria en el Agua Caliente Handicap hubiera significado cien mil pesos más que agregar a su actual estupendo record de $330,044, el que con toda seguridad hubiera sido casi imposible superar vista la moderna tendencia de ir aminorando el valor de los premios.

Sin embargo, a pesar del desastroso final de su invasión de la pista mejicana el pasado invierno, Sun Beau tiene la mejor oportunidad de todos los ejemplares que actualmente se entrenan, e incluimos a Mate y Twenty Grand, los campeones de la división de tres años, para fijar un record de utilidades que perdure.

El hijo de Sun Briar no solamente está especialmente bien inscrito en los handicaps que faltan por discutirse en Saratoga, Belmont Park, Maryland y Kentucky, sino también en las Copas que se discuten bajo los nombres de Saratoga Cup, Jockey Club Gold Cup y Pimlico Cup.

NO PODIA NADAR HACE ANOS Y AHORA ES UNA ESTRELLA

Hace justamente un año, Miss Vellica Miller, de 17 años, nacida en Hayworth, California, no sabia lo que era adelantar cinco yardas con un buen «crawl» en natación. Actualmente, sin embargo, Miss Miller es una de las estrellas californianas de natación y muchos aseguran que ha de ser contendiente de calibre para integrar el equipo americano que ha de competir en las próximas Olimpíadas. Para demotrar lo que vale la perseverancia, Miss Miller, que no podia nadar cinco yardas hace un año, hace ahora las 100 yardas dos segundos menos del record mundial. En la foto aparece en el momento en que practicaba en una piscina de Calif.

Con un Empate Trágico Gayarre Derrotó a Guesala

El partido fué clásico, emocionante, admirable Debe repetirse. Ganaron el estelar, Andrés y Labat Mayor. El domingo: Andrés-Mina vs Olaveaga-Guesala

Mano a mano. Gran expectación, silencio de cementerio. Sale de blanco, Guezala; sale de azul, Gayarre. Aplausos en cada salida. Y demostrando los dos que son dos Sénecas de la pelota y que la juegan como dos grandes artistas nos ofrecen un peloteo clásico, sin violencias, ni cosas airadas; todo sustancia gris, en un derroche de filigranas, de manejo, de arte y de alta ciencia pelotera que siempre con tendencias Gayarre fué empatando Guezala en 1, 2, 7, 8, 9, 10, 18, 19, 20, 22, 27, 28 y una emocionante trágica. Gran ovación. Lo ganó Gayarre. Boletos a $3.40.

Vaya nuestro aplauso para los dos, ya que los dos se mostraron maestros, artistas, fenomenales consumados.

Así se juega a la pelota, mano a mano!

Como anoche, última hora, debía tener lugar el acontecimiento mayor de la semana. en el partido casado por el Intendente Hungo, mano a mano, en el que debían enfrentarse los chicos, ya profesionales Guesala y Gayarre, los fanáticos nos metimos en las «majaguas» recien planchadas, porque de las flamantes, ni pío, y caminando como farmacéuticos, a prima noche, salimos con rumbo hacia allá, lugar del trascendental acontecimiento, cemento del honor donde se batirían a sangre y fuego por doquier hasta abatirse uno y contar el vidi, vini y vince, los dos jóvenes maestros; maestros en el brío, en la destreza, en el alto y formidable modo de pelotear al estilo, que es el estilo papá, desde nuestros días hasta Adán y su cónyuge hasta nosotros, papás de la especie que ya jugaban a este estilo en el paraíso y toda su comarca.

Llegamos «callaos», silenciosos, como los gallos cuando ven al raposo, y como para entrenarnos hasta la hora de la gallarda tragedia, asistimos a las dos tandas previas; al prólogo del jueves popular, que pelotearon, los blancos, Montes menor y Echanique, contra los azules, Trujillo y Buendía menor. Un gran empate en cuatro y nada más, dos buenas tandas, la de los azules, que se metieron el partido en casa, y la de los blancos, que en buena defensa quedaron en 26. Boletos a $1.80. Boletos de la primera quiniela, de Labat mayor, a $7.20 y combinada de Labat y de Vallejo, a $22.00.

Poco más tarde entrabamos en materia estelar, con la disputa del segundo, por los blancos, Andrés y Labat mayor, contra los azules, Saimiento y Buendía mayor, los cuatro salieron pegando y sonando el cuero como cuatro generales mayorales, conformando dos decenas irreprochables, modelos de peloteo bravo, recio, cruzado, airado y violento. Con embates sobresalientes en 6, 11, 13, 16, 17 y 18. En la decena de los menudos triunfaron los dos blancos. Y los dos azules llegaron a los 27. Un estelar con hidrofobia. Ovación. Boletos a $2.60. Boletos de la segunda quiniela, de Guezala, a $3.80, y combinada de Guezala y de Gayarre, a $10.00.

El sábado, por la noche, gran partido extra estelar, porque lo debatirán las elocuentes cestas de Andrés y Mina contra Olaveaga, que vuelve gallardo y calavera al cemento, y Guezala. Arderá Troya.

DON FERNANDO.

HABANA-MADRID

Programa oficial para la función de hoy viernes 14 de agosto a las 8 y 45 de la noche

Primer partido a 30 tantos: José y Zamora (blancos); Gil y Echanique (azules). A sacar blancos y azules del 14 1-2.

Primera quiniela a 6 tantos a sacar del 14: Pastrana; Pascau; Azpeitia; Montes Mayor; Vallejo; Labat Mayor.

Segundop artido a 30 tantos: Guillermo y Epifanio (blancos); Vallejo y Gayarre (azules). A sacar blancos del cuadro 14 y azules del 14 1-2.

Segunda quiniela a 6 tantos a sacar del 14: Guezala; Andrés; Olaveaga; Labat Menor; Mina; Epifanio.

Tercer partido a 30 tantos: Pascau y Azpeitia (blancos); Ozquila y Montes Mayor (azules). A sacar blancos y azules del 14 1-2.

AVISO

A NUESTROS SUSCRIPTORES

TODA queja relacionada con deficiencias en el servicio de Suscripciones del DIARIO DE LA MARINA e INFORMACION, tanto en la Habana como en el Vedado, Jesús del Monte, Marianao, Regla y Guanabacoa, debe sernos comunicada por el

Teléfono A-3785

donde será atendida en el acto, desde las horas

7 a. m. a 10 p. m.

TODOS LOS DIAS

LA COMERCIAL EN EL CERRO CON UN GRAN PROGRAMA MAÑANA

En la pelea estelar Kid Montana vs Baby Marmon a seis rounds

Kid Montana, el famoso campeón doble del Ecuador, en los pesos fly y bantam, tan conocido de nuestro público por sus espléndidas demostraciones, se batirá el sábado en star bout a seis rounds en la arena de boxeo del Cerro, La Comercial, contra el fuerte puncheador Bab Marmon, una pelea que mucho ha de gustar al fanatismo habanero, que sabrá agradecer este nuevo esfuerzo de la empresa boxística que dirige el joven Fred Anduce.

Estos muchachos se entrenan afanosamente para su combate de mañana, el de hoy será el último día de training y quedarán a la campana para subir al ring de La Comercial dispuestos a realizar su mejor esfuerzo, de esto pueden estar seguros los fanáticos habaneros.

Tommy Smith y Julio Recio tienen a su cargo el semifinal, también a seis episodios, otro star bout de los buenos para aquellos que gustan de los platos fuertes. Son de la división mosca, pero con punch de welter weight.

William Martínez se enfrentará con Arturito Poey en el tercer preliminar, que promete ser de lo mejorcito que hay en el programa. Raúl Ochendía tiene un asunto que resolver con Pascualito en el segundo preliminar a cuatro rounds, esperándose un combate de los calientes.

Para levantar las cortinas, el introito de la noche, aparecerán Manuel Buquete contra el científico García a cuatro episodios. García es un pugilista muy popular en Guanabacoa. No obstante la calidad de programa que se presenta, La Comercial no altera sus precios, a veinte centavos grada y cincuenta las sillas de ring, un verdadero pan grande que hay que aprovechar.

HOME RUN LEADERS

HOME RUNS DE AYER

Ott, Giants	1
Simmons, Athletics	1
Vergez, Giants	1
Fitzsimmons, Giants	1
Berger, Braves	1
Goslin, Browns	1
Jenkins, Browns	1
Arlett, Phillies	1
Wilson, Cubs	1
Frisch, Cardinals	1
Cronin, Senators	1
Durocher, Reds	1
Stripp, Reds	1
Cuccinello, Reds	1
Grace, Pirates	1

LOS LEADERS

Gehrig, Yankees	31
Ruth, Yankees	30
Klein, Phillies	26
Averill, Indians	22
Foxx, Athletics	21
Ott, Giants	21
Simmons, Athletics	20

TOTALES POR LIGAS

Americana	424
Nacional	386
Total	810

CON UN INNING GRANDE VENCIERON LOS BROWNS AL BOSTON RED SOX: 9x6

ST. LOUIS, agosto 13 (AP) Los Browns de San Luis bombardearon a los Medias Rojas de Boston en el tercer inning del juego celebrado hoy aquí para anotarle seis carreras y eso fué suficiente para que el éxito final del choque se inclinase hacia ellos con anotación de 9x6.

Tom Jenkins, bateador de emergente de los Browns, conectó un home run con dos en las bases en ese tercer inning, iniciando así el rally que dió la victoria a los locales. Goose Goslin también contribuyó a la jira de batazos con su 18 cuadrangular de la temporada.

La anotación por entradas fué:

Boston . . .	022	101	000—	6	13	2
St. Louis . .	016	020	00x—	9	15	2

Baterías: Moore, Russell, Morris y Berry por el Boston; Blaeholder, Kimsey y Ferrell por los Browns.

Un Simple Remedio que Alivia Pronto los males del Estómago.

No es necesario tomar medicinas fuertes ni someterse a dieta para regularizar el estómago

Si es usted víctima de desarreglos estomacales por acumulación de gases y prematura fermentación de los alimentos, puede tener un remedio rápido y eficaz con sólo seguir este consejo:

No tome medicinas fuertes ni digestivos artificiales ni agote sus energías con dietas que extenúan, pues dentro de lo prudente, la mayoría de las personas pueden comer lo que gusten y mantener su estómago libre de gases y de acidez que entorpecen o evitan la digestión, si después de cada comida, toman tres o cuatro pastillas de Magnesia Bisurada, que es el más agradable y eficaz estomacal que se conoce, y pronto quedarán neutralizados los ácidos y purificado el estómago.

Una semana de prueba con las pastillas de Magnesia Bisurada, que puede obtenerse en cualquier botica, a muy poco costo, le convencerá de que el noventa por ciento de los sufrimientos de estómago pueden evitarse. Estése seguro de pedir en la botica Pastillas de Magnesia Bisurada.

Jai Alai Amateur en el Beti Jai

Organízase un Campeonato. Miguel Buendía, será el Intendente

Se está organizando un Campeonato de Jai Alai Amateur, en el popular Frontón de la Calle 8, en el Vedado, que no es otro que le Beti-Jai Vasco Club, la sociedad frontonística que es llamada con razón la Academia de Pelotaris, por haber salido de allí una veintena de jóvenes cestistas, que están triunfando como profesionales, en distintas canchas tanto de la capital coom. en el extranjero.

Hace algún tiempo que los cestistas amateurs del Beti-Jai no actúan en público, sus prácticas y partidos, los efectúan en privado, pero en la magnífica forma de juego, que están, quieren tener la oportunidad de salir a lucir sus facultades ante los fanáticos, para lo cual se jugarán primeramemnte una serie de partidos para seguidamente obtar por los trofeos que se donarán discutiéndose en el Campeonato Inter?Socios, el que promete resultar interesante, dado la mucha animación que existe.

Una vez más ha sido nombrado para que actúe de Intendente-director el conocido Joven Miguel Buendía, el que con sus grandes conocimientos en el difícil sport vasco, sabrá triunfar como lo ha hecho veces anteriores.

Seguiremos informando, sobre el futuro Campeonato de Jai-Alai Amateur que promete resultar un acontecimiento tanto deportivo como social.

Joan Ridley y Mrs. Goldsack a los Finales

Eliminaron a Mrs. Jessup y a Sarah Palfrey. Hughes y Perry también adelantaron

RYE, N. Y. agosto 13. (AP.)—Joan Ridley y Mrs. Elsie Goldeack Pittman, que fracasaron, formando parte del team británico de la Copa Wightman, adelantaron hasta el round final de singles femeninos en el Eastern Turf Court Tennis Championships hoy. Se batirán por el título mañana.

Miss Ridely dió la mayor sorpresa del campeonato cuando batió a la veterana de Willimngton, Del., Mrs. Marion Jessup, fácilmente, para ganarle con score de 6-2, 6-2. Mrs. Pittman eliminó a Sarah Palfrey, de Boston, con igual facilidad, 6-3, 6-0.

Reñidos e interesantes matches marcaron el día de juego en la división masculina, donde ambos invasores británicos, Frederick J. Perry y George Patrick Hughes avanzaron a los cuartos finales en unión de Cliff Sutter, de New Orleans, campeón defensor; Gregory S. Mangin, de Newark; J. Gilbert Hall, de South Orange; Jack Hess. Jr., de Forth Worth; John Van Ryn, de Filadelfia y Berkeley Bell, de New York.

Perry se vió forzado a desplegar su mejor tennis para eliminar al dinámico sureño Bryant Grant Jr., de Atlante, 5-7, 8-6, 8-6.

Mangin a su vez tuvo necesidad de extenderse hasta el límite para disponer de Bruce Barnes de Austin, Texas, 1-6, 6-2, 6-4, mientras Sutter también tuvo sus problemas con el gran neoyorkino Dave Jones, para ganarle 7-5, 6-3.

Van Ryn le ganó a Ted Burwell, de Charlotte, 6-3, 8-6, mientras Hughes vencía a Wilbur F. Coen, 4-6, 6-4, 6-3. Hese conquistó a George Titus, de New York 6-4, 6-4; Hall adelantó por medio de la derrota de Ned Herndon en tanto que Bell eliminaba a Jack Tidbell, de Los Angeles, 6-3, 6-4.

JUANITO OLAGUIBEL HIZO TABLAS SU MACHT CONTRA BILL HIGGINS, AYER NOCHE

NUEVA YORK, agosto 13. (AP.)—Juanito Olaguibel, de España, 193 libras, hizo tablas su pelea a seis rounds con Bill Higgins, de Nueva York, 185 libras, en el Madison S. Garden, anoche. Olaguibel, un protegido de Paulino Uzcudun, tuvo en su contra el handicap de su poca experiencia frente a su más sazonado rival, pero a pesar de todo hizo una buena demostración en su debut en los Estados Unidos.

Phil Rafferty y Eddie Shapiro, welter weights de New York, también entablaron en el estelar a diez rounds.

Ayesteran Park

El próximo domingo se enfrentarán en los terrenos arriba mencionados, los fuertes teams «N. Outdoor» y los muchachos de los «C. Supremo». Por el club «C. Supremo» anzará los bultos postales el gran pitcher Pedrito Maza, esperándose sea una gran desafío bajo el calibre de ambos teams; veremos si los boys del Sr. Valle pueden anotarse otra victoria más de las tantas obtenidas. El encuentro empezará a las dos de la tarde.

RESULTADO DE LOS JUEGOS

LIGA NACIONAL	LIGA AMERICANA
Cincinnati 17; Boston 3; 1er. juego	Filadelfia 5; Detroit 2.
Cincinnati 4; Boston 2; 2do. juego.	
San Luis 8; Brooklyn 5.	San Luis 9; Boston 6.
Pittsburgh 7; New York 5; primer juego.	
New York 6; Pittsburgh 1; segundo juego.	Chicago 10; Washington 8
Filadelfia 4; Chicago 3.	

ESTADO DE LOS CLUBS EN AMBAS LIGAS

LIGA NACIONAL

Clubs	G.	P.	Ave.
San Luis	71	40	640
New York	60	48	556
Chicago	61	49	555
Brooklyn	58	55	513
Boston	52	55	487
Pittsburgh	52	56	485
Filadelfia	44	67	396
Cincinnati	41	70	367

LIGA AMERICANA

Clubs	G.	P.	Ave.
Filadelfia	79	31	718
Washington	67	41	620
New York	63	44	589
Cleveland	51	57	472
San Luis	46	62	426
Chicago	44	65	404
Boston	43	66	394
Detroit	42	69	378

JUEGOS SEÑALADOS PARA HOY

LIGA NACIONAL	LIGA AMERICANA
Chicago en Filadelfia.	Washington en Chicago.
Cincinnati en Boston.	Boston en San Luis.
San Luis en Brooklyn.	Filadelfia en Detroit.
Pittsburgh en New York.	New York en Cleveland.

LAS CARRERAS DE LOS CLUBS AL DIA

LIGA NACIONAL

Clubs	L.	M.	M.	J.	V.	Total
Chicago	3	x	19	3		25
New York	x	x	13	11		24
San Luis	x	x	13	8		21
Cincinnati	x	x	x	21		21
Pittsburgh	x	4	x	6	8	18
Brooklyn	x	x	5	5		10
Filadelfia	x	x	4	4		8
Boston	x	x	x	5		5
Totales	3	x	60	65		132

LIGA AMERICANA

Clubs	L.	M.	M.	J.	V.	Total
New York	x	x	25	x		25
Chicago	x	x	11	10		21
Filadelfia	x	8	6	5		19
Cleveland	x	x	18	x		18
San Luis	x	3	5	9		17
Boston	x	4	6	4		16
Washington	x	3	1	8		12
Detroit	x	1	7	2		10
Totales	x	19	79	40		148

BLACK FLAG MATA MOSCAS CUESTA MENOS

También en polvo

Compre el Black Flag—el insecticida más mortífero que hay. Tiene olor agradable . . . no mancha . . . no es peligroso. ¡Pida Black Flag!

M.E.C.D. 2016

PINCHO GUTIERREZ SIGUE CON SU IDEA DEL STADIUM

Perdieron los Robins el Tercer Match de la Serie Con el St. Louis

SPORTS **DIARIO DE LA MARINA** SPORTS

AÑO XCIX — LA HABANA, VIERNES, 14 DE AGOSTO DE 1931 — PAGINA ONCE

Dos Receptores Que Han Logrado Destacarse

Cuando se habla del cuadro de jóvenes que este año han sabido destacarse en el circuito de la Liga Nacional, deben dejarse dos renglones en blanco, para escribir en ellos los nombres de Bob Grace y Eddie Phillips, catchers del Pittsburgh Piratas.

Los fanáticos que siguen con interés los sucesos de la veterana Liga, recordarán las muecas de disgusto que provocó el anuncio que Jewel Ens, manager del team, iniciaría la temporada, poniendo enteramente su departamento de catching en manos de Phillips y Ralston Hemsley. Se la temían porque Hemsley ,aunque con un brillante porvenir por delante, era aún bastante errático y Phillips durante su permanencia en Toronto, el pasado año, no había dejado entrever ninguna condición especial para el puesto.

Pero no tardó mucho tiempo para que Hemsley fuera enviado al Chicago Cubs, en cambio de Bob Grace, cuando el muchacho se puso a mal con su manager, negándose a reportar a una serie importante, estando en uso de un permiso que se le concedió.

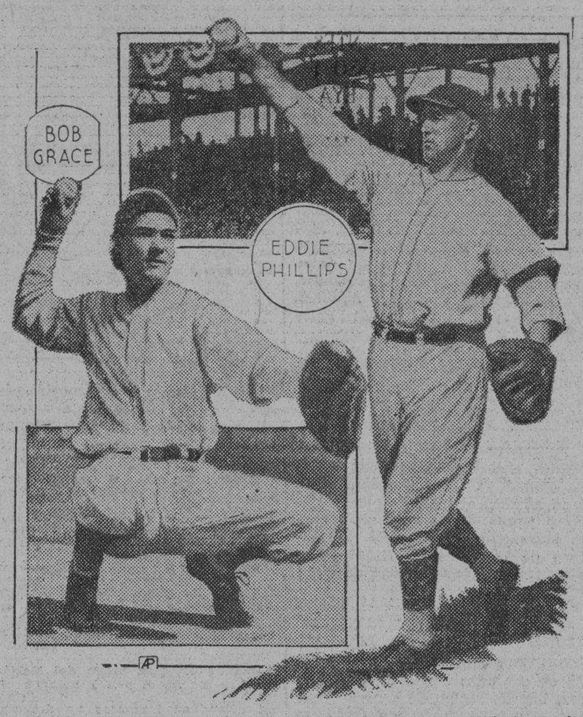

En lo que va de temporada, toda la Liga se ha asombrado al ver a Phillips convertido en un peligroso hitter y como recibió su consagración como estrella al constituirse en factor vital de las magníficas demostraciones que los muchachos de Ens, dieron a a mediados del último mes.

Además de eso Bob Grace, que se obtuvo en cambio de la operación con los Cubs y cuyo trabajo estaba reducido a calentar el brazo al «staff» de lanzadores, permaneciendo todo el tiempo en el banco, se reveló con un magnífico catcher, en seguida se le permitió trabajar con alguna regularidad y está llamando la atención por el constante progreso de su batting.

Ambos han levantado grandemente el catching staff de los Piratas, y puede decirse que han dado al team una defensa que mucho necesitaba para finalizar la temporada en cuarto lugar.

Actualmente los Piratas están ascendiendo como la espuma y puede afirmarse que si continúan como van han de hacer mucho daño a los liders.

Ganaron Dos Los Reds a Los Braves

Batearon 22 hits en el game inicial los Rojos. Lucas no tuvo necesidad de apurarse

BOSTON, agosto 13 (AP) Los Braves de Boston continuaron hoy su infructuosa tarea de vencer a los Reds de Cincinnati y una vez más cayeron ante el fuego de los players de la ciudad Reina, al perder los dos encuentros que celebraron aquí. En el primero recibieron una pateadura formidable antes de perder con score de 17 por 3 y en el segundo fueron víctima de un inesperado rally de cuatro carreras en el octavo para perder con score de 4 por 2.

Tony Cuccinello, el joven infielder de los Reds, fué el peligro más grande que tuvieron los pitchers bostonianos en la tarde, pues conectó seis hits de seis veces al bate en el primer game y después se dió gusto rompiéndole el juego a los Braves con un home run.

Cuatro pitchers del Boston recibieron una lluvia de 22 hits en el primer game, en tanto que el Boston se valió del décimo sexto cuadrangular de Walter Berger para anotar sus tres únicas carreras. Leo Durocher tuvo un día bastante feliz al bate en el primer juego, pues se dió el gusto de conectar su primer home run como jugador del Cincinnati.

En el segundo game Zachary pitcheó muy buena pelota hasta el octavo inning, pero en esa entrada flaqueó y Couccinello le disparó el home run que decidió el choque.

Los scores fueron:

Primer juego:

Cincinnati	. .	300	623	003	—17	22	0
Boston	. . .	000	030	000	— 3	9	1

Baterías: Lucas y Sukeforth por el Cincinnati; Seibold, Cunningham, McAffee, Haid, y Spohrer por el Boston.

Segundo game:

Cincinnati	. .	000	000	040	— 4	9	2
Boston	. . . .	100	000	100	— 2	4	1

Baterías: Johnson, Frey y Styles por el Cincinnati; Zachary y Spohrer, por el Boston.

Pierden los Cubs Con el Filadelfia 4x3

Phil Collins venció como pitcher y bateador. Hack Wilson empató con un homer

FILADELFIA, agosto 13. AP. Phil Collins, pitcheando y bateando, llevó a los Phillies a la victoria, 4 por 3, sobre los Cubs del Chicago.

Con el score empatado a tres y Davis en segunda, el lanzador de los Phillies disparó un single al left field que metió la carrera del triunfo en el séptimo acto.

Hack Wilson, bateando como emergente en la primera mitad del séptimo, conectó un home run con dos hombres en bases para borrar una ventaja inicial de los Phillies. Arlett pegó su home run número 17 de la season con Hurst en base.

CHICAGO

	V	C	H	O	A	E
Blair, 2b	4	0	1	1	6	0
English, ss	4	0	1	0	1	0
Cuyler, cf	4	0	2	2	0	0
Barton, rf	4	0	0	3	0	0
D. Taylor, lf	3	0	0	1	0	0
Grimm, 1b	4	1	1	11	0	0
Hartnett, c	4	0	1	6	0	0
Bell, 3b	3	1	0	0	2	0
Malone, p	2	0	0	0	0	0
Wilson x	1	1	1	0	0	0
May, p	0	0	0	0	0	0
Totales	33	3	7	24	9	0

x—Bateó por Malone en el 7o.

FILADELFIA

	V	C	H	O	A	E
Brickell, cf	4	0	0	3	0	0
Bartell, ss	3	1	1	4	4	0
Klein, lf	4	0	1	0	0	0
Hurst, 1b	3	1	0	11	0	0
Arlett, rf	3	1	1	4	0	0
Whitney, 3b	3	0	0	0	1	0
Davis, c	1	1	0	4	0	0
Mallon, 2b	2	0	0	1	8	0
Collins, p	3	0	1	0	0	0
Totales	26	4	4	27	13	0

Chicago	000	000	300—3
Filadelfia	021	000	10x—4

Empujadores: Arlett 2; Hurst; Wilson 3; Collins. Two base hit: Blair. Home runs: Arlett; Wilson. Sacrifice: Mallon. Double plays: Blair a Grimm; Mallon a Bartell a Hurst. Bases por bolas: Collins 2; Malone 3; May 1. Quedados en bases: Chicago 5; Filadelfia 3. Struck outs: Malone 4; Collins 3; May 1. Hits: a Malone 3 en 6 innings; a May 1 en 2. Pitcher derrotado: May Umpires: Klem; Donnelly y Starke. Tiempo: 1.35.

Vance fué bateado duramente por los Cardenales y además se vió poco ayudado por sus compañeros

BROOKLYN, agosto 13. AP. Los Cardenales del San Luis leaders de la Liga, ganaron su tercer match consecutivo sobre los Robins del Brooklyn y aumentaron su margen sobre los Cubs del Chicago y Gigantes del New York. Dazzy Vance fué el pitcher derrotado y el score del match 8 por 5.

Vance fué bateado duramente y tuvo detrás un fielding pobre, mientras Bill Hallahan, a pesar de presentarse errático, se creció en las situaciones apuradas y se vió ayudado por el brillante trabajo de sus compañeros. La mitad de las carreras del San Luis no fueron limpias. Hallahan ponchó ocho hombres mientras Vance sacaba con tres strikes a seis Cardenales

Sparky Adams y Frank Frisch fueron los nenes al bate. Adams bateó cuatro singles y un doble en cinco viajes al plate, mientras Frisch conectaba un homer con dos en bases en el tercero, para iniciar la anotación del San Luis.

CARDENALES

	V.	C.	H.	O.	A.	E.
Adams, 3b	5	2	5	2	3	0
Wa-lkins, rf	4	1	1	3	5	1
Frinsch, 2b	4	1	1	1	0	0
Bottomley 1b	5	1	2	9	0	1
Haley, lf	5	0	1	0	0	0
Martin, cf	5	0	1	1	0	0
Wilson, c	4	1	1	4	2	0
Gelbert, ss	4	1	1	0	3	0
Hallahan, p	2	1	0	1	0	0
Totales	30	8	13	27	13	0

ROBINS

	V.	C	H.	O.	A.	E.
Southern, cf	4	1	1	4	0	0
Bressler, lf	5	2	2	0	0	0
Herman, rf	3	0	0	2	0	0
Bissonette, 1a	3	1	2	5	1	1
Finn, 2a	4	0	3	1	1	1
Gilbert, 3a	3	0	1	2	0	0
Slade, ss	4	0	1	2	4	1
Picinich, c	4	0	2	11	1	1
Vance, p	2	0	0	0	2	0
Lombardi, x	1	0	0	0	0	0
Shaute, p	0	0	0	0	1	0
Thompson, xx	0	0	0	0	0	0
Totales	33	4	12	27	10	4

Anotación por entradas

Cardenales	003	101	210—8
Robins	102	001	010—4

SUMARIO:

Home runs: Frisch.

Two base hits: Bottomley, Bissonette Adams.

Sacrifice hits: Herman Frisch Hallahan.

Carreras producidas por los bateadores: Finn 1 Frisch 3 Bissonette 2 Martin 1 Gilbert 2 Adams 1.

Bases robadas: Wilson.

Double plays: Gelbert a Frisch a Bottomley 2 Wilson a Adams a Bottomley.

Strck out: Hallahan 8 Vance 6 Shaute 1.

Bases por bolas Hallahan 3 Vance 1 Shaute 0.

Tiempo 2 horas 17 minutos.

Umpires: Rearden Mageckurth y McGrew.

Observaciones: X bateó por Vance en el 8o. XX bateó por Shaute en el noveno.

"EL SOÑADOR DEL CAFE DEL PUEBLO" SIGUE EMPEÑADO EN CONSTRUIR UN NUEVO STADIUM DE BOXEO EN LA HABAMA

Pincho está unido al hermano de Victorio Campolo que es otro loco como él en eso de pensar grandes proyectos. Ambos se llaman Felipe. Cree Campolo que Pincho puede ir a la Argentina con sus ases

(CRONICA DE NUESTRO CORRESPONSAL)

(De nuestra Redacción en New York)

NUEVA YORK.—Luis Felipe Gutiérrez, conocido donde se hable de boxeo con el pseudónimo de «Pincho» o «Bambalinas» y en la Habana con el de «Soñador del Café del Pueblo», sueña durante el verano dos proyectos a cual más utópico.

Pincho quiere construir un estadio enorme en la Habana para realizar allí peleas de box de renombre internacional. Su intención es hacer propaganda a su patria; llevar americanos a la Habana y allí alimentarlos con el conocido Bacardí hasta que revienten. «El mejor medio de conseguir el ideal económico que busca es «jalando» a los yanquis», dice Pincho.

Para este invierno dice Pincho que se celebrará en su estudio en «veremos», una pelea por un campeonato mundial. En una esquina estaría, naturalmente, el Kid Chocolate, en la otro Tony Canzoneri.

Dios los hace y el diable los junta, dice el popular adagio. Y así se han reunido Pincho Gutiérrez y Felipe Cámpolo, hermano de Victorio y de Valentín, eximios representantes de la Argentina en la jauja del pugilismo mundial.

Felipe también es dado a sueños. Ya acaricia el proyecto de construir en Buenos Aires un enorme estadio. El Parque Romano sería su primer paso, pero luego, dice Felipe, construiremos un estadio mayor que el River Plate para celebrar peleas.

«Nos iremos para la Argentina en octubre y con nosotros irá la cuadra cubana». Esta cuadra ha dejado de ser cubana. Es ya la legión internacional. El establo de mayor valor en la historia del pugilismo. La encabeza Victorio Cámpolo. Cuenta con el Kid Chocolate, con Ignacio Ara, con Mateo Osa, Vidal Gregorio, Baby Joe Gans, Mel Aragón, etc., etc. Un centenar de boxers de varias nacionalidades que juran por Pincho Gutiérrez y que tienen todas las trazas de andar en pos de campeonatos mundiales.

Esta valiosa cuadra es la que Felipe sueña con llevar a Buenos Aires este invierno.

Y Pincho, el hombre que ama los tangos, no duerme después que él y Felipe han estado sentados en el Ansonia Hotel saboreando una botella de vino de contrabando mientras el fonógrafo recorre con monotonía regular los discos de tangos de la Argentina. Toda la noche se la pasa en su cama ideando viajes por esos mundos de Dios.

«Mi ilusión es ir a Buenos Aires; sentarme en una mesa en algún cabaret obscuro y oir tangos y más tangos todas las noches». Porque para Pincho Buenos Aires representa el tango argentino.

Pero antes que en los tangos piensa Pincho en el estadio gigantesco en la Habana. Una empresa que requiere mucho dinero; pero Pincho el idealista no se preocupa por el dinero. A sus boxeadores poco o nada les gana. En su mente solo pasa el deseo de convencer a sus compatriotas de que es realmente el Napoleón del boxeo moderno. Quiere deslumbrarlos con el esplendor de su «show».

Felipe tiene ideales parecidos. Quiere convencer a todo Buenos Aires que él también tiene algo que decir en la farándula mundial del box.

LEONARD SE ENTRENA

Benny Leonard se retiró del box hace seis años. Era el campeón invencible. No tenía oposición en 1925 y colgó los guantes como un torero pudiera colgar la recién cortada coleta. Luego Benny Leonard escribió y escribió sobre las miserias del box. «Es una serie de trucos y tongos: no es un deporte», dijo Benny de la profesión que lo había hecho rico.

Pasó media docena de años. Benny vió sus fondos disminuir alarmantemente. Y pensó nuevamente en el box. Ha comenzado a entrenarse y luce muy bien contra sparring partners de calidad inferior.

Benny pesaba 135 libras cuando se retiró invencible e inconquistable del campeonato de la división liviana. Pudo pasar a la historia como uno de los grandes campeones del ring.

Pero el tintilleo de los dollars ejerce una fascinación irresistible para Benny. Hoy pesa Benny 150 libras. No ha crecido, pero ha engordado. Es casi ridículo ver al moderno Benny en acción. Su 150 libras le han quitado la velocidad anterior y aunque conserva toda su habilidad y todo su punch, se mueve con poca gracia y en sus pies no se ve el ritmo de otros días.

Charley White era un gran peleador hace diez años. Recientemente trató de volver al ring en Chicago, y un preliminarista, uno de los melilizos Perlick lo noqueó en el segundo asalto. ¿Correrá Benny igual suerte?

Y Jack Dempsey también hace anuncios. Dice que se va a entrenar y que dentro de seis meses tendrá «algo importante para el público». Ya imaginamos lo que será. Dempsey volverá a decir por milésima vez que «no vuelve a boxear».

Walberg le Ganó a los Tigres, 5x2

Se apuntó el zurdo de los Athletics su triunfo 17 de la season. Simmons jonroneó

DETROIT, agosto 13. (AP) Rube Walberg, ingresó hoy en la clase de los pitchers de categoria, al ganar su décimo séptimo encuentro de la temporada a expensa de los Tigres de Detroit. El score final del choque fué de 5 por 2 y ello ha colocado a los A-s a una ventaja de dos juegos por uno en la serie que están celebrando los dos teams.

Walberg pitcheó una pelota monumental. Durante cinco innings los Tigres no pudieron batearle de hit y no fué hasta el sexto que pudieron anotarle la primer carrera. En esa entrada Johnson disparó un tubey al center y Stone lo metió en home con un single al right.

Los Atléticos anotaron dos carreras de «regalía» en el segundo acto cuando Owen tiró mal a la inicial permitiendo que McNair, que había bateado, y Miller, que estaba en las bases, llegasen a home. Simmons disparó un home run en el tercer inning.

Walberg permitió cuatro hits en todo el game en tanto que el zurdo Earl Whitehill fué víctima de 10.

Ahora Rube está empatado con Earnshaw en victorias y derrotas. Ambos han ganado 17 juegos y han perdido 7.

PHILADELPHIA

	V.	C.	H.	O.	A.	E.
Bishop, 2b	2	0	0	6	1	0
Cramer, cf	4	0	0	1	1	0
Cochrane, c	4	1	2	3	0	1
Simmons, lf	3	2	3	3	0	0
Foxx, 1b	4	0	0	8	2	0
Miller, rf	4	1	2	5	0	0
McNair, 3b	4	1	2	0	6	0
William, ss	4	0	1	0	0	0
Walberg, p	3	0	0	1	1	0
Totales	32	5	10	27	11	1

DETROIT

	V.	C.	H.	O.	A.	E.
Johnson, rf	2	1	1	1	0	0
Gehringer, 2b	4	0	0	3	3	0
Stone, cf	3	0	1	2	0	0
Alexander, 1b	4	0	0	9	0	0
Quellich, lf	4	1	1	4	0	0
Rogells, ss	4	0	0	2	1	0
Owen, 3b	3	0	1	1	3	1
Grabowski, c	2	0	0	4	0	0
Whitehill, p	2	0	0	1	4	0
Bridges, p	0	0	0	0	0	0
z Mc Manus	0	0	0	0	0	0
zz Koening	1	0	0	0	0	0
zzz Uhle	1	0	0	0	0	0
Totales	30	2	4	27	11	1

z Bateó por Whitehill en el 8o.

zz Bateó por Grabowski en el 9o.

zzz Bateó por Bridges en el 9o.

Philadelphia	021	020	000—5
Detroit	000	001	001—2

Carreras empujadas: Simmons, Miller, Stone, Owen. Two base hits: Johnson, Quellich. Three base hit: Cochrane. Home run: Simmons Stolen base Johnson. Sacrifice: Walberg. Double plays: Owen a Alexander; Cramer a Foxx: Whitehill a Alexander: Gehringer a Rogell a Alexander. Letf on bases: Filadelfia 4: Detroit 7. Bases por bolas: a Whitehill 2: a Walberg 6. Struck out: Whitehill 1: Bridges 2, Walberg 3. Tits: a Whitehill 10 en 8 innigs: a Bridges 1. Hit by pitcher: Whitehill (bishop.) Wild pitches: Whitehill. Losing pitcher: Whitehill. Umpires: Owens, Buthrie, Nallin. Tiempo: 1.47.

Ya se Habla de lo que Podrá Pasar en los Juegos de la Serie Mundial

Si los Cardenales ganan en la Liga Nacional, Connie Mack iniciará la serie con Earnshaw para seguir con Hoyt, Grove y Walberg. Posibles combinaciones

(Por Pedro GALIANA)

Estando ya a dos meses de la serie mundal, los fanáticos de distintas ciudades de los Estdaos Unidos especialmente los de San Luis, que creen ver en el clásico de Octubre una nueva batalla de Atléticos y Cardenales, están pensando seriamente si la cadena de triunfos de los representantes de la Liga Americana ha de continuar.

Calculando las probabilidades de los contendientes, un viejo comentarista yankee dijo el otro dia que el chance de los A-s era de un millón de pesos por la sencilla razón de que Connie Mack presentaría este año un conjunto más experimentado que el del año pasado y dotado de mejorse pitchers, en tanto que los Cardenales irán agotados a la serie. como consecuencia a la terrible lucha que están sosteniendo para librar de Cubs, Gigantes y Robins.

Aparte de eso, varios factores que ayudaron a lucir algo a los Cardenales en la serie del año pasado, parecen nulos este año. Jess Haines y Wild Bill Hallahan, que ganaron games a los A-s, no han podido pitchear este año como en 1930 y Frisch Bottomley y Hafey, han resultado verdaderas negativas al bate.

Gabby y Street está dependiendo unicamente de sus lanzadores para ganar el campeonato y yasegura que ello será también suficiente para ganar la serie mundial. pero examinando el asunto desde un plano perfectamente imparcial parece casi imposible que su novena pueda vencer a la de Connie Mack, careciendo de bateadores de pujanza que puedan descifrar el enigmático pitching de Grove, Earnshaw, Walberg, Mahaffey y Waite Hoyt.

Si observamos brevemente los records de batting de la Liga Nacional, veremos que el San Luis no cuenta actualmente con una batería decente que pueda hacerle daño a los pitchers del Fila. Quitando a Martin y a Collins que han logrado batear aceptablemente en distintos juegos, los demás están poco menos que insufribles, pues estan sosteniendo pobrísimos averages. Watkins está bateando menos que el año pasado. Sparky Adams ha tenido que salir varias veces del Line Up por falta de batting y Hafey. Frisch y Bottomley no han respondido como se esperaba.

Si los Cardenales ganan definitivamente el campeonato, Connie Mack romperá la serie con Earnshaw y dará que hacer a los hitters de Gabby Street empleando a Hoyt en el segundo game, a Grove en el tercero y a Walberg en el cuarto En caso de que sean los Robins de Brooklyn o los Gigantes los ganadores, entonces Mack iniciará la serie con Grove, enviará a Walberg en el segundo game, y continuará con Earnshaw y Hort.

Street iniciará probablemente la serie con Grimes, que pitcheó los mejores juegos de la serie de 1930 a pesar de que perdió los dos y continuará con Derringer y Hallahan. para volver después con Grimes en el cuarto game. Después es posible que no tenga necesidad de utilizar más lanzadores, pues a juzgar como están trabajando los A-s todo parece indicar que la serie de este año será una cuestión de cuatro games.

Es muy difícil lanzar un aserto firme sobre lo que ha de pasar en una serie mundial que está todavía a media milla de distancia, pero nadie puede negarnos que los Atléticos de don Cornelius McGillicudy, lucen actualmente en mejor posición que los Cardenales de San Luis para apoderarse del trapo mundial.

Nunca he sido un fiel de los A's, pero como no puedo tapar el sol con un dedo, y me doy perfecta cuenta que la troupe de Mr. Shibe está ahora en mejores condiciones que en sus últimas dos series mundiales. El material de reserva es mucho más bueno por lo menos, pues tienen un Phil Todt en la inicial que puede jugar la posición mejor que el mismo Foxx, y Mc Nair y Williams están trabajando lo suficientemente bien para que se les pueda enviar a los puestos regulares sin temor alguno.

En otras series mundiales, Connie trabajó en constante sobresalto, pues carecía de buenos suplentes y sabía que una baja cualquiera podía causarle mil trastornos. Este año está bien defendido en todos los departamentos y eso le permitirá triunfar con más facilidad. Esto, sin contar con que el cuerpo de pitchers se ha robustecido mucho con las eficientes demostraciones de Rube Walberg y con el buen pitching de Le Roy, Mahaffey y Waite Hoyt.

Yo creo sinceramente que los A's cometerán otro «robo» en el próximo clásico, pero no recomiendo que se hagan apuestas sobre ese parecer, porque el baseball se ha distinguido siempre por sus sorpresas y a lo mejor los Cardenales... o quien gane en la Liga Nacional (esto último lo digo pensando en los que todavia suspiran que Giants, Cubs o Robins puedan ir al clásico) inician la serie en una buena racha, como ocurrió a los Yankees en 1928 y barren con la quinta y con los mangos.

Actualmente los A's parecen la mejor apuesta, pero ya lo dijo una vez el «Fray León»: «No apuesten nunca en pelota...!»

CON UN RALLY DE TRES CARRERAS EL CHICAGO VENCE AL WASHINGTON

CHICAGO, agosto 13. (AP) Los Medias Blancas de Chicago ligaron admirablemente los doce hits que batearon con tres errores cometidos por los Senadores para anotarle 10 carreras a la trouppe de Walker Johnson y eso les permitió tomar la delantera en la serie que están celebrando actualmente. El score fué de 10 por 8.

Bob Burke, que recientemente dejó a los Medias Rojas de Boston sin hits, ni carreras, fué expulsado del box en el segundo inning por los Medias Blancas de Bush y Brown, Crowder y Hardley, que le siguieron fueron igualmente bombardeados. Crowder cargó con la derrota, sin embargo, pues el Washington tuvo algunos rallies importantes y logró ponerse dos veces arriba en el score antes de perder definitivamente el game en el octavo inning.

Bob Weiland, que reemplazó a Al Thomas, en el box del Chicago, recibió el crédito de la victoria, pero en el octavo se puso un poco wild y tuvo necesidad de los servicios de Pat Caraway para salvar la situación.

Joe Cronin, como siempre, fué el lider del ataque por los Senadores. Bateó su décimo home run de la temporada en el quinto inning, pero así y todo no pudo impedir la derrota de sus compañeros.

La anotación por entradas fué:

Washington	300	110	300—8 7 3
Chicago	040	003	03x—10 12 5

Baterías: Burke, Brown, Crowder, Hadley y Spencer, por el Washington; Thomas, Weiland, Caraway y Grube, por el Chicago.

Notas de los Amateurs

Se discutirá mañana oficialmente el acuerdo previo de suspender el Campeonato de Base Ball Amateur. Otras actividades sigue su curso normal. Se conocerá hoy el Reglamento de la Federación Atlética Femenina. Algo de natación

(Por M. F. DE LA REGUERA)

Mañana celebrará la Liga Nacional de base ball la reunión para hacer oficial el acuerdo, por nosotros anticipado ayer, y que suspende temporalmente el campeonato que actualmente se desenvuelve con brillantez.

No hemos comentado la noticia. Simplemente la ofrecimos al lector cumpliendo un propósito que nos hemos impuesto de trasladar al público todo lo que en el ambiente amateur palpite. Antier la medida de suspensión tenía mayoría franca. Todo parecía dispuesto para que una tregua se indicara. Hoy parece que las opiniones se dividen y se han sumado muchos simpatizadores a la tendencia de que se continue la organización basebolera a no ser que motivos más graves aconsejen lo contrario en los días que restan para el domingo próximo. Examinando el problema imparcialmente diremos. ¿existe en realidad motivo para la suspensión? Francamente creemos que no. Los espectáculos en la Habana se encuentran funcionando normalmente, el foot ball prepara sus programas dominicales sin interrupción de ninguna especie; el pasado domingo el stadium de Regla se vió abarrotado de un público entusiasta a pesar de haberse iniciado ese mismo día los tristes acontecimientos presentes. Hay que pensar que muy pocos juegos restan del Campeonato y que una suspensión podría traer grandes complicaciones para su terminación. Son estos detalles que se deben tener en consideración. Sin que pequemos de optimistas no creemos que los acontecimientos revistan mayor gravedad por lo menos en la capital de la República. A nuestro modo de ver debe continuarse con el programa del domingo a reserva siempre de que se autorice al Ejecutivo de la Liga para suspender definitivamente en el caso de que nuevas complicaciones surjan.

Esto es en cuanto a los terrenos de la capital. Los campos del interior se están desenvolviendo en un ambiente local que estamos seguros que responderán con los mismos entusiasmos de siempre.

Son estas consideraciones que deben ser abordadas en la importante reunión de mañana antes de que sea oficial el acuerdo de suspensión tomado en un cambio de impresiones previo.

Esta tarde se celebrará la reunión anunciada para conocer el Reglamento definitivo de la Federación Atlética Femenina confiado a la competencia de Ismael López, René Gálvez y Faustino la Villa.

El cambio de impresiones de hoy que será importantísimo, se ha de efectuar en el Club Teléfonos y allí mismo deben concurrir delegados de clubs, directores de colegios, periodistas y todos los que deseen brindar su concurso a la brillante inciativa de un querido camarada.

Existen los mejores propósitos en todos los que han venido laborando hasta estos momentos en la organización de la Federación Atlética Femenina. Se ha acogido con gran calor y parece que al fin se conseguirá algo positivamente práctico para lograr que nuestras mujeres se destaquen en otras ramas importantísimas y que no sea tan solo el basket ball el escenario de sus triunfos.

Los teams de novicios continúan su entrenamiento para las competencias de natación que se celebrarán el último domingo del presente mes. El Habana Yacht tiene un conjunto de chiquillos magníficos con los que puede ofrecer una gran batalla. Los vaderistas de Bebo Smith nos demostraron su fufirismo el pasado sabado en el pool de los cristianos y los discípulos de Manolo J. Díaz siguen sus progresos estimulados por sus demostraciones recientes.

Parece que este año tendremos lucha en los novicios después de acostumbrarnos, por espacio de dos, a presenciar el ganador fácil.

Poplines ingleses y Batistas francesas para camisas finas. Almacén de Paños. SOBRINOS DE NAZABAL. Muralla núm. 70.

DIVIDIERON LOS GIANTS CON LOS PIRATAS EN UN DOUBLE HEADER 7x5 Y 6x1

NUEVA YORK, agosto 13. AP Los Gigantes y Piratas dividieron su segundo doble juego consecutivo hoy, pero los Gigantes pasaron otra vez al segundo lugar al ser derrotados los Cubs del Chicago en un match con los Phillies. El Pittsburgh se anotó una victoria de 7 por 5 en el primer encuentro, mientras los Gigantes ganaban el segundo 6 por 1.

Los Piratas les hicieron cuatro carreras a Fred Fitzsimmons en el primer inning del game inicial y lograron ganar ayudado por el pitching de Ervin Brame. Un homer de Grace en el octavo produjo la carrera de la victoria. Fitzsimmons y Vergez, de los Gigantes, también jonronearon.

El New York volvió la tortilla en el segundo, anotándole cinco carreras a Larry French en el primer acto. El cuarto home run de Mel Ott en la serie y 21 de la season, fué el batazo culminante del rally. Clarence Mitchell pitcheó con efectividad a pesar de que le dieron diez hits

Primer juego:

Pittsburgh	400	010	020—7 12 1
New York	110	000	120—5 11 3

Baterías: Brame y Grace. Fitzsimmons y Hogan.

Segundo juego:

Pittsburgh	000	010	000—1 10 1
New York	510	000	00x—6 10 2

Baterías: French y Phillips. Mitchell y O-Farrell.

M.E.C.D. 2016

Anuncios Clasificados de Ultima Hora

ALQUILERES

A-1. Habana.

GANGA

Se alquilan muy baratos los modernos bajos de Universidad número 38 y Cruz del Padre. Véala y se convencerá. Informan, teléfono A-6020.

A1 954 13 agos 21

SE ALQUILAN las casas números 48, 50 y 56 en la calle de Arsenal entre Factoría y Someruelos y la número 80 de Factoría entre Misión y Esperanza, próximas todas a la Estación Terminal, en precio cada una de $30. Abiertas de 10 a 12. La llave en Factoría 76.

A1 879 13 agos 17

SE ALQUILA la casa Avenida de Menocal (antes Infanta) número 12, entre Velázquez y Zequeira, cerca de la Esquina de Tejas, en precio de $28. La llave en Infanta 3.

A1 880 13 agos 17

MONSERRATE Y LAMPARILLA

Se alquila el tercer piso. Sala, comedor, tres cuartos, cocina y servicios modernos. Informan bar Franco. Telfs. M-5019, M-2211.

A1 962 13 ago 21

INFANTA FRENTE AL CARMEN

Esquina. Moderna casa cuatro balcones por Infanta, dos por Concordia. Sala, recibidor, cuatro cuartos, baño completo, comedor, servicio criados. Informan en la misma.

A1 899 13 agos 15

SE ALQUILAN los altos modernos de San José 98, compuestos de sala, saleta, comedor, cocina, cinco habitaciones, baño intercalado y servicio criados. La llave en la joyería. Telf. A-4376.

A1 893 13 agos 21

ALQUILO Jesús Peregrino 53 y 55, acera de la brisa, próximas Carlos Tercero. Sala, comedor, tres habitaciones, cocina, servicios y patio.

Chávez 32, piso 1o., media cuadra Reina y Belascoaín, acera brisa, sala, tres habitaciones, baño y cocina.

Antón Recio 45, altos, sala, comedor, 3 habitaciones, baño, cocina, azotea. Carmen 22 A, altos, una cuadra Monte y Belascoaín. Sala, comedor, tres habitaciones, cocina, baño, azotea.

Suárez 49. Teléfono M-7450. Segundo piso informan.

A1 542-664-956 11 ag 21

ALQUILO magnífico primer piso esquina, media cuadra Fraternidad, tres habitaciones, con balcón, sala, comedor, cocina, dos servicios, ventilación inmejorable. Corrales y Someruelos.

A1 961 13 agos 16

SE ALQUILAN espléndidos altos, Bernaza 39. Sala, saleta, cinco habitaciones con agua corriente, comedor, baño completo, cocina, cuarto y servicio criados. A-3568.

A1 966 13 agos 16

HOSPITAL 10 entre Jovellar y Vapor. Primer piso, sala, cuarto grande, baño completo, calentador, cocina de gas, propia para matrimonio, muy fresca. Informan, La Casa Pérez, Neptuno 79, teléfono A-5738.

A1 976 13 agos 16

SE ALQUILA una casa espléndida, compuesta de sala, comedor, cinco habitaciones, baño completo, servicio y cuarto de criado, cocina de gas, altos de la peletería La Americana, Belascoaín 28. U-5117.

B-3 987 13 ag. 15

A-2. Vedado y Príncipe

SE ALQUILA una accesoria con cuarto, sala y cocina, muy cómoda, para corta familia, en la calle Línea y 2, Vedado. Informan en la bodega.

A2 955 13 agos 16

VEDADO. Alquilo altos con todas las comodidades, 4 número 15 esquina a 11. Precio de ganga. Teléfono F-3869.

A2 953 13 agos 20

A-4. Marianao y sus Repartos

LA SIERRA

Calle 5 entre 2 y 4, alquilo moderna casa de una planta, sala, comedor, baño, 3-4 hermosos, pantry, comedor, cocina, 2-4 criados, garage, lavandería y gran patio. F-5759.

A4 CT 13 agos 17

A-12. Solicitud de Alquileres

Se Desea Alquilar
VEDADO O ALREDEDORES

Casa con 8 cuartos, 3 baños, sala, living room, comedor, 4 cuartos criados y garage para 3 máquinas. Informar al F 4387.

A-12. 809. 12-16 Agst

B-1. Casas-Apartamentos.

VEDADO, calle 35 entre 6 y 8, se alquilan bonitos y amplios apartamentos compuestos de dos habitaciones, cocina y servicios, con luz, todo independiente, acabados de fabricar, a $12, tienen garage, F-3736.

B1 945 13 agos 28

CASA APARTAMENTO

Lo más moderno, compuesto de sala, habitación, baño intercalado, cocina completa independiente, barato. No dejen de verlo. Les gustará. Picota 12 y 14.

B1 32215 31 ago 16

B-3. Departamentos

ALQUILO departamentos modernos, a la calle e interiores, altos, bajos, con dos habitaciones, servicios completos, Lagunas 64 entre Gervasio y Belascoaín. Informes, encargada.

B3 970 13 agos 19

ALQUILERES

SE ALQUILAN departamentos para almacenes o industrias en la casa San Ignacio 26 entre Empedrado y O-Reilly, a precios módicos y haciéndose obras para adaptarlos a lo que se desee. Informes en la misma casa todo el día.

B3 881 13 agos 17

SE ALQUILAN dos departamentos, compuestos de dos habitaciones baños y servicios. Jesús del Monte 303, frente a Sto. Suárez. Informan, peletería La Americana, Belascoaín 28, teléfono U-5117.

B-3 986 13 ag. 16

B-4. Habitaciones.

INDUSTRIA 53, primer piso, para hombres solos, alquilo una habitación barata, clara y ventilada; con asistencia, agua corriente y teléfono, baño moderno con agua caliente.

B-4. 773. 12-16 Agst.

EN CASA de familia se alquila habitación independiente, balcón a la calle, a matrimonio sin niños o señora de moralidad, se da barata por no necesitarse. Campanario 19, altos, hay teléfono.

B4 931 13 agos 19

ALQUILO en Manrique 2, piso 7, una hermosa habitación con o sin muebles, en 15 y 20 pesos. Vistas al mar, ventiladísimas, baño agua caliente, teléfono A-8685. Casa seria y silenciosa. Daríase comida en casa.

B4 906 13 ago 15

LINEA 215, bajos, frente a Maternidad, alquilo amplias habitaciones con o sin baños, lavabos agua corriente a personas de moralidad. Informan en la misma.

B4 898 13 agos 15

OBRAPIA 96 Y 98

Se alquilan habitaciones con balcón a la calle y un gabinete de mamparas y otras interiores, grandes y frescas, lavabos de agua corriente, luz toda la noche. Son especiales para oficinas u hombres solos, matrimonio solo. Precio de situación. Informes, portero.

B-4 32 83 13 ag. 15

SE SOLICITAN

S-1. Criadas y Criados.

SE SOLICITA una muchachita para manejar un niño de cuatro años, sin pretensiones, y moral. 27 entre A y Paseo, 342, bajos, Vedado.

S1 921 13 ago 15

SE SOLICITA una criada blanca para ayudar a la limpieza de la casa y cuidar un niño. Sueldo, $10. Prado número 18, altos.

S1 978 13 agos 15

CRIADA española con buenas referencias, que sepa trabajar, $20 y uniformes. Vedado, calle 15 número 380 entre 2 y 4, después de las 9.

S1 977 13 ago 15

S-2. Cocineras y Cocineros

SOLICITO Cocinera o cocinero blancos que sepan cumplir con su obligacion. Reina 126 altos.

S-2. 868. 12-16 Agst.

SOLICITASE cocinera que sepa cocinar muy bien, que sea muy limpia, debe traer referencias. Calle 11 entre Séptima y Octava avenidas. Ampliación de Almendares.

S2 958 13 agos 15

S-12. Solicitudes Vari

CHURRERO

Se solicita uno experto que sepa hacer churros. De 10 a 11 llame al teléfono U-8981. Hotel Nacional, preguntar por Jordán.

S12 984-985 13 ag 15

SE OFRECEN

O-1. Criadas y Criados.

SE DESEA colocar una joven española para criada de mano, tiene referencias, teléfono F-6142.

O1 944 13 agos 15

SE DESEA colocar una joven española para criada de mano, entiende de cocina, tiene buenas referencias y lleva tiempo en el país. Informan en el F-4230.

O1 940 13 agos 16

SE DESEA colocar joven español de criado de mano, habituado servicio fino, sabe hacer toda clase cocktails, tiene muy buenas referencias. llamen al teléfono F-1849.

O1 915 13 agos 16

SE DESEA colocar una joven española de criada de mano o de cuartos, es trabajadora y tiene buenas recomendaciones, teléfono M-5220.

O1 938 13 agos 15

SE DESEA colocar una joven española para criada de mano o de manejadora, sabe cumplir con su obligación, llamen al U-1543.

O1 924 13 ago 15

SE DESEA colocar joven española para criada de mano o manejadora, entiende un poco de cocina, tiene referencias, XO-1185.

O1 912 13 agos 15

SE DESEAN colocar dos muchachas españolas, criadas, una sabe coser y cortar, otra servir bien a comedor, lavar y planchar o manejar, muy buenas referencias. M-7122.

O1 914 13 agos 15

SE DESEA colocar una joven española para criada de mano, manejadora o para cuartos, tiene buenas recomendaciones. Informan, A-3157.

O1 877 15 agos 16

SE OFRECE una española para criada de mano o para habitaciones, tiene referencias. Informan, teléfono FO-1148.

O1 873 13 agos 15

UNA ESPAÑOLA de mediana edad desea colocarse de criada o siendo corta familia, para cocinar y limpiar. F-6040.

O1 870 13 ago 15

SE OFRECEN

ESPAÑOLA desea colocarse de criada de mano, sabe servir a la rusa, lava y plancha ropa fina, tiene referencias. U-8678. Restituta.

O1 963 13 agos 15

SE DESEA colocar una joven española de cuartos o de comedor o manejadora, tiene buenas referencias, teléfono A-4032.

O1 967 13 agos 13

JOVEN español, buen criado de mano, desea colocarse, está acostumbrado a trabajar en casas finas, sirve a la rusa y tiene buenas referencias. U-4239.

O1 973 13 agos 15

DESEA colocarse una joven española de criada de mano o manejadora, tiene buenas referencias. Informan, M-3850.

O1 979 13 agos 15

ESPAÑOLA joven desea colocarse para limpieza de cuartos, coser o servir al comedor. San Pedro 6, La Perla, teléfono A-5394.

O1 980 13 agos 15

SE OFRECE criada española para cuartos o comedor, conoce bien los dos servicios, tiene buenas referencias, no tiene pretensiones, teléfonos A-3343, A-3806.

O1 982 13 agos 15

O-2. Cocineras y Cocineros

DESEA colocarse una española de mediana edad; para cocinar y limpiar en casa de matrimonio solo; o criada de mano; desea casa de moralidad Tiene referencias. M-5895. Manuela.

0-2 728 12-14 ag.

DESEA colocarse una española para cocinar y limpiar a corta familia, sabe hacer dulces, prefiere el Vedado. Informan, F-6093.

O2 939 13 agos 15

SE DESEA colocar una cocinera española, cocina a la española y a la criolla y no le importa hacer una corta limpieza. Informan, teléfono F-5775.

O2 925 13 ag 16

SE OFRECE cocinera de color, repostera, otra española, muy buena cocinera, ayuda a limpiar, trabajan lo mismo en repartos. Referencias inmejorables. M-7122.

O2 913 13 ago 15

DESEA colocarse maestro cocinero repostero y pastelero, prefiere casa particular o de comercio, llame teléfono A-1727.

O2 876 13 agos 16

SE DESEA colocar una española mediana edad para cocinar y limpiar a corta familia o habitaciones. Informan por teléfono A-5394.

O2 875 13 agos 15

SE OFRECE una cocinera española, repostera, de mediana edad; no le importa que sea una cocina pesada, está práctica en su trabajo. Informan en el teléfono U-7033.

O2 969 13 agos 15

DESEA colocarse joven española para cocinar y limpiar. F-2675.

O2 972 13 agos 15

JOVEN española desea colocarse para cocinar y limpiar casa corta familia, tiene referencias, teléfono M-5001.

O2 965 13 agos 15

SE DESEA colocar una joven española para cocinar y limpiar en casa de matrimonio solo, duerme fuera y es de toda confianza y sabe trabajar bien y tiene referencias. Para más informes en el teléfono F-1661.

O2 957 13 ago 16

UNA SEÑORA española de mediana edad desea colocarse para cocinar y limpiar, si es corta familia, sabe cumplir con su obligación, F-5935.

O2 968 13 agos 15

SE DESEA colocar joven española para cocinar y limpiar; tiene referencias. Telf. F 5820.

O-2. 803. 12-15 Agst.

O-3. Manejadoras

SE DESEA una joven de color, habla inglés y tiene referencias de la Escuela Económica Doméstica y ha estudiado cómo debe atender a los niños. Informan en el teléfono F-3038.

O3 952 13 ag 16

O-6. Choferes

CHAUFFEUR mecánico de color, con referencias, trabaja igual por 20 pesos. Teléfono F-6126. Pablo.

O6 810 12 agos 16

SE OFRECE buen chófer blanco, mecánico, sabe manejar toda clase de máquina, conoce bien el tráfico, tiene buenas referencias de personas conocidas. Telfs. A-3343, A-3806.

O6 981 13 agos 15

O-8 Lavanderas.

SE OFRECE señora mediana edad, para lavar, planchar en casa familia, tintorería o tren de lavado. Informan, teléfono F-5228.

O8 964 13 ago 16

SE COMPRAN

C-12. Objetos Varios

SE DESEA alquilar o comprar una lámpara de rayos ultra-violetas, en buenas condiciones. M-5901, señor Ballesteros.

C-12. 835. 12-16 Agst.

SE VENDEN

V-4 Establecimientos

BODEGA por casa. Cambio por una casa, bodega muy cantinera, en la Habana, se da vuelto y se recibe. Informa Carneado. Infanta y Ayesterán, café Almendares.

V4 975 13 agos 16

V-5. Muebles y Prendas.

SE VENDEN baratos flamantes muebles oficina y máquina escribir, en Lonja 432. Preguntar por Carvajal, conserje piso. También moderna caja caudales en San Ignacio 77.

V5 983 13 ago 17

V-7. Automóviles y Accesorios

GANGA. Se vende una cuña Buick, tipo 29. Informan, Luz 25, Habana. M-4456.

V7 960 13 ago 16

SE VENDEN

V-8. Instrumentos de Música

PIANO moderno, completamente nuevo. Se da por lo que quieran pagar. Véalo en Monte 18 entre Aguila y Angeles.

V8 974 13 agos 16

Notas de Sociedad de Unión de Reyes

Boda de Lutgarda Pérez Pérez y Adolfo de la Torre e Isla

He aquí los nombres de dos estimadísimos jóvenes de nuestra localidad que unieron sus destinos ante el Juez Municipal de Unión de Reyes el día 10 de agosto a las dos de la tard.

«Cuca», señorita todo bondad, gracia, belleza y simpatía dió su alma y su vida al señor de la Torre, caballero correctísimo y distinguido que no pudo elegir mejor compañera. Dios pues, al darlos por marido y mujer los completó mutuamente. Bellísima, más que nunca, se presentó la señorita Pérez ante el Juez teniendo por testigos de su feliz enlace al doctor Francisco Mirabent y al señor Juanito A. Valido. Y el novio a su vez a los señores Don Pedro Rodríguez y Enrique González.

Numerosa la concurrencia que presenció esta boda .

Sras. Rosita Campos, Nena Bordenave de Fernández, Clarita Cartaya de Ferrer, Angélica Piñar de Mesa, Carmela R. de Alvarez-Valido, Anita R. de González, Rosario de León Obdulia Otero de Pérez, Josefa J. de García, Francisca P. de Domínguez Domitila Hernández de Romero, Rosario S. de Quintana, María Vega de Gutiérrez, Joaquina B. de Soto; Concepción P. de Fábregas y la amable mamá de la novia, la siempre querida amiga señora Blanca Pérez de Pérez.

Señoritas: las hermanitas de Cuca, Chichy, Adelaida y Rosario Pérez, a cual más bonitas y simpática, Gloria, Ofelia y Fefa Mesa, Mimí García, Carmelina Cortazal, Dulce Pérez, Blanquita G. Quevedo, Eulalia y María del Carmen Pérez, Rosalina Castro, María Romero, Adolfina y Domitila Hernández, Adela Méndez, Generosa y Laurita Cid, Sarita G. Quevedo, Reina Dulzaides, Aida Hernández, Alejandrina Polo, Rosita y Argelia Fernández, Nenita y Goyita Alfonso, Blanca Alemán, Juana María Pérez, María Isabel Pérez, Hilda Vega, Olga de León, Aurora Pérez, Elvira Pérez y Rosario Peláez.

Caballeros: Don Felipe Ramón Pérez, padre de la novia, Drs. Juan José Dulzaides, Max Ferrer-Cartaya, Clemente Mesa, Francisco Mirabent, Carlos Fernández y los siguientes señores restantes: Lorenzo A. Valido, Enrique González, Angel Olivera, Luís Estorino, Gerardo Fernández Soto, R. Morgadanes, Maximino Gutiérrez, Don Pedro Rodríguez, Pepito López, Pepito Rodríguez, Juan B. Pérez, Nicolás Domínguez, Pablo Pérez, Juanito A. Valido, Carlos Seife Ernesto Pérez, Higinio Hernández, Antonio Pérez, Rodolfo Hernández Héctor Aldana, Benjamín Pérez, Armando Pérez, José Antonio Rodríguez, y el bueno de Filipito, hermano de la novia para quien tengo siempre una afectuosa frase.

Regalos incontables recibieron los nuevos esposos. Mencionaré unos cuantos. De sus hermanas el juego de cuarto. Del doctor Teodoro Jhon son un juego de café de porcelana de Sajonia. Un juego de cristal y pista de mantecado del doctor Mirabent y señora; un juego de compota de Juan B. Pérez y señora; un jarrón chino de Ernesto Pérez, un cojín, de Nicolás Domínguez y señora; dos anillos de plata para servilletas de Laura Cid, un portarretrato y un joyero de plata de R. Jorge y señora un vestido de georgette romano de Rosario de León, una caja de azucenas y gladiolos de Olga de León, un abanico de Juanito A. Valido, una caja de pañuelos de María González un cuadro del Sagrado Corazón de Jesús del doctor Monlins y señora; un abanico de Rosita Campos un sachet de Elvira, Consuelo y Luisa Pérez; una pañolera pintada al óleo de Aurora Pérez, una imagen de San Lázaro de Rosita Fernández, dos bellos cuadros de sala, de Enrique G González y señora; un par de búcaros de Concepción Pérez de Fábregas, un jarrón de Dinorah Fábregas, un cojín lindísimo de Delia y Bertha Rodríguez y sus padres el ajuar de boda.

Hacia Matanzas marcharon los novios, regresando el jueves 13 a su casa de la calle de Independencia, feliz nido de su amor y de su ventura

Que ésta sea inacabable, es mi deseo.

Adriana.

ELEGANTES DE CAIBARIEN

(Por Carmita GARCIA GUERRA)

ALBERTICO DEL CASTILLO VILLAVERDE

Un encanto.

Una deliciosa criaturita, cifra y compendió de todas las ilusiones y venturas de su hogar donde reina soberanamente.

Hijito único de los jóvenes y distinguidos esposos Carmita Villaverde y el doctor Alberto del Castillo.

Celebró su santo el viernes en la festividad de San Alberto.

Y se vió colmado de besos y caricias, de juguetes variadísimos, donde el gracioso «enfant» se deleita exquisitamente.

Entre tantos halagos, toca a la Cronista ofrecer uno atrayendo a sus Elegantes la figurita tan adorable y adorada del acreedor a tantos «honores». h

Con una satisfacción de embellecer mis líneas con tan graciosa fotografía y demostrando a sus padres mi mas alta distinción y simpatías.

POR SEPARADO

Otras felicitaciones aunque muy tardías, a los Albertos.

Sea la primera para el doctor Alberto del Castillo Prado que con su hijo Albertico pasará un día tan complacido.

Alberto Altuzarra una familiar ausente en México, Alberto Alonso Triana; Alberto Pérez Roig, Alberto de la Gándara.

Dichas.

OTRA FELICITACION

La que no obstante enviarla pasado muchos días de celebrar su onomástico, va con mis mejores deseos por su bienestar y tranquilidad

Con toda distinción, muy especial quiero pasar mis saludos al Rdo. Padre Germán Pérez, Coadyutor de la Iglesia e incansable predicador, que mantiene en el mas vivo interés de Religión a los fieles caibarienses.

Recibió en su santo testimonios de afecto de todos los católicos, como el lo merece.

Desde aquí van mi saludo cumplidísimo muy atento.

ELINA SOUTO

Una señorita muy chic, muy elegante.

Desde Sancti Spíritus y en la residencia de la encantadora demoiselle Carmita Garmendia, pasará algunos días entre nosotros tan interesante trigueña.

Encantada la Cronista de su trato de su simpatía, le sirve de inmenso gusto poderle hacer un saludo desde estas líneas, cumplimentando a la linda visitante, que embellece con su persona nuestra sociedad.

Bienvenida a Caibarién, simpatiquísima.

UNA DESPEDIDA

Para una encantadora señorita que fué igualmente temporadista de Caibarién por algunas semanas.

Soledad Rodríguez la sin par «Lolita» que tan alegres días deslizáramos durante su estancia en esta y la que terminó tan desagradable y triste para ella.

Se abrevió su temporada por la inesperada muerte de su hermana mayor acaecida en la Habana.

Quedó en la mesa de operaciones.

Muy triste la despedida de «Lolita» que tantos afectos y simpatías conquistara en Caibarién y a la que muchos me encargan salude y despida, desde mi crónica, la que tiene para ella todos sus recuerdos y atenciones.

TRAS UNA AUSENCIA

Regresan tras una ausencia de varios meses la señora Elena Cárdenas V. de Guerra y su hija «Cuca» que en la Habana fueron huéspedes de los esposos Emilita García y Armando Guerra.

En la residencia de Carmita Meave de Guerra y «Paco» Guerra están instaladas madre e hija donde constantemente reciben los saludos de sus muchas amistades.

He aquí el de mi crónica, de los mas afectuosos.

NUEVO PATRONATO

Para el Hospital Nuestra Señora del Carmen y constituido bajo la iniciativa de la señora María Fernández de Solís en el salón de la planta baja del Ayuntamiento, la noche del miércoles 5 y en presencia del Alcalde Municipal señor Adalberto J. Remedio.

Asistiendo numerosa y distinguida concurrencia se leyó el reglamento y nombramiento de la Directiva que quedó esa noche constituida.

En próxima crónica daré a conocer la extensa relación de los componentes del Nuevo Patronato del Hospital Nuestra Señora del Carmen del que forman parte los elementos más significados de esta Villa.

NOMBRADOS LOS AGENTES PARA HACER EL CENSO EN LA PROV. CAMAGUEYANA

CAMAGUEY, agosto 13.—DIARIO. Habana.

Fueron nombrados los agentes especiales que actuarán en los términos municipales para los trabajos del censo: para Camagüey, Manuel Casares Zaldívar; Esmeralda, Segundo Mursulí; Ciego de Avila, Victoriano Sacristán; Jatibonico, Enrique Mateo y Miguel Aguilera, y Santa Cruz. José Abadín Palomino.

El inspector Marco ha recibido órdenes de remitir cédulas electorales a los términos municipales, custodiados por el Ejército.

Fué detenido Ernesto Barreras Muñiz, chauffeur, vecino de Estrada Palma 13, que manejando un auto alcanzó al menor Antonio Borrero Hernández, vecino del reparto Marquesado, causándole la fractura de la clavícula izquierda y otras lesiones, calificándose de grave su estado.

Imprudencia del menor fué causa del accidente.

Recibió quemaduras graves el niño de dos años Angel Albino Méndez, blanco, vecino de general Vega 4 y medio, en la cara y tórax, al echarse encima un sartén con agua hirviendo, mientras su madre hacía las labores de la casa.

Corresponsal.

Suscríbase al

DIARIO DE LA MARINA

Diario de la Marina-Diario de la Marina
Diario de la Marina-Diario de la Marina
Diario de la Marina-Diario de la Marina
Diario de la Marina-Diario de la Marina

SOLO POR 1.60 al mes

LLAME AL Telf. A-2425

Diario de la Marina-Diario de la Marina
Diario de la Marina-Diario de la Marina
Diario de la Marina-Diario de la Marina
Diario de la Marina-Diario de la Marina

y recibirá grátis

"INFORMACION"

Los dos periódicos de mayor circulación de la República

ANUNCIESE EN EL Diario de la Marina

PARA ELLOS Y PARA ELLAS
CONSULTORIO
Por la DOCTORA HERMINIA PLANAS

La casaca, hasta hoy monopolizada por el hombre, acaba de entrar a formar parte de la indumentaria femenina. La casaca femenil forma parte de un ensemble social cuyo interior lo forman pyjamas de satén blanco.

DOLOR SILENCIOSO

Hiere.. No oirás el lastimero grito que te mueva a piedad. Ni el triste (gozo
tendrás de oír mi lánguido sollozo ni ver mi duelo en mi semblante (escrito.

Mudo, en la garra del Pesar me (agito,
como en un hosco y negro calabozo, sin quitarle a mi pena el alto em- (bozo
que haga al mundo mirarla de hito (en hito.

Cuando la dura mano del Destino obscuro me da el pan y amargo el (vino,
mi cólera en lamentos no descargo,

que el lamento es cobarde y es im- (puro:
¡yo devoro, en silencio, el pan obs- (curo,
y escancio, sin quejarme, el vino (amargo!

G. Sánchez GALLARRAGA.

Dra. Herminia Planas.
DIARIO DE LA MARINA.
Prado, 104.
Habana.

A esta dirección deberá remitirse cualquier asunto relacionado con este Consultorio «Para Ellas y para Ellos». (No respondiendo que sufra extravío, la correspondencia remitida a otra dirección).

DE BELLEZA.

Puntos negros de la nariz.

La piel de la cara, en ciertos sitios en que es menos fina que en otros, como por ejemplo la nariz, es invadida a menudo por puntitos negros designados vulgarmente con el nombre de **espinillas.** Son glándulas sebáceas obstruídas en que se alojan comedones, o el llamado **acné puntuado.**

Maduro ya el puntito negro de acné, después de haber expulsado el comedón del interior del conducto comprimiéndolo entre los dos pulgares, lavar la nariz con agua de Colonia o alhocol alcanforado, friccionando luego los puntos enfermos con la mezcla siguiente:

Alcohol de 90 grados	80 gramos
Id. id. lavanda	10 »
Jabón negro	40 »
Acido salicílico	1 »

Esta mezcla debe usarse pura, o cortada con agua, si es muy irritante.

Hacer cada mañana una pulverización con agua sulfurosa o con agua boratada (30 gramos de borato de sodio para un litro de agua). Todas las noches, enjabonarse la región sea con jabón al ictiol, sea con jabón blando, de potasa, según la irritabilidad de los tegumentos. Pasar, finalmente; sobre los puntos enfermos algodón hidrófilo salicilado empapado en agua oxigenada.

En tiempo de calor es muy agradable poner en el agua para lavarse unas gotas de vinagre aromático. La receta del famoso vinagre de Batty es la siguiente:

Tintura de Benjuí: 10 gramos; Acido acético cristalizado, 50 gramos; Agua de colonia, 1.000 gramos; Aguardiente de 60 grados, 5.200 gramos; Esencia de clavo, 10 gramos; Esencia de espliego, 18 gramos; Esencia de orégano, 5 gramos; Esencia de benjuí, 280 gramos; Vinagre, 1,000 gramos; Macérense todas las substancias en el aguardiente varias horas y después se añade el vinagre.

Otra receta consiste en tomar un litro de buen vinagre, se disuelve a saturación benjuí almendrado en polvo.

«CALVICIE PARCIAL». Puede desaparecer con la aplicación diaria de la pomada LILIANA. Es cosa segura lo que he visto repetidas veces en casos análogos. El frasco lleva instrucciones en castellano y su uso es facilísimo. Puede lavarse la cabeza con jabón, una vez a la semana si lo desea. Pida pomada LILIANA en el departamento de perfumería de «El Encanto». (Vale **dos pesos** el botecito).

«MARINA». (Cárdenas).

Dirija su carta a «Domenech y Cía.», **Oficios núm. 18,** Habana. Ellos le informarán.

MODAS DE PARIS.

Hay en París dos modistos que tienen ideas similares y muy definidas respecto a la ropa femenina para deportes activos. Y ambos forman parte de los cinco principales modistos, conocidos en el mundo entero. Uno de ellos es Molyneaux. Se dice que Molyneaux creó la boga de los pantalones para deportes, tan universalmente popular durante el año pasado, que consistía de un pantalón blanco de franela y una chaquetilla azul marino o azul cobalto con botones de bronce, como el uniforme usado por los grupos oficiales de trasatlánticos.

Si a usted le agrada este atavío, puede estar segura que son la quinta esencia del chic. Molyneaux piensa que hay una gran diferencia entre la dama elegante a bordo del yate o caminando por el paseo a orillas de la playa y la misma en el baile del casino por la noche, luciendo bellas galas... El también cree que sólo una mujer moderna tiene el aplomo necesario para usar un conjunto práctico y por lo tanto un poco masculino.

Y es cierto que ni remotamente podemos pensar en vestir a nuestra abuela y aun a nuestra madre con atavío semejante. Sin embargo, la dama moderna es mucho más moderna, más elegante y distinguida, y al mismo tiempo más prácticamente vestida con él que con cualquier otra clase de atavío para la misma ocasión y lugar.

TRASLADO DEL INSTITUTO POLITECNICO «MARTI».

Este prestigioso plantel de enseñanza primaria y superior, que dirige nuestro amigo el señor Gilberto Pérez Castillo, se ha traslado el jueves último a un local más apropiado por sus condiciones pedagógicas y espaciosas que el ocupado en Perseverancia número 50.

La nueva casa del Instituto Politécnico «Martí» se encuentra situada en la calle de Neptuno 61, altos, entre Aguila y Galiano, donde su profesorado seguirá brindando sus procedimientos educacionales a la altura de las últimas orientaciones de la ciencia pedagógica.

JESUS PEREZ. (Limonar).

Esta confundido, nunca recomendé la pomada que menciona, ni la conozco. En cambio puedo hablarle de una pomada para **desrizar** el cabello. Se llama CHARITE y la venden en la botica de la Dra. Valdés Cremé, **Galiano 17,** Habana. No sé el precio, pero no es producto caro, aunque es bueno. Según referencias.

«BEBA P. R.»

Su caso cae de lleno dentro de las excelentes cualidades de la pomada LILIANA Pídala en «El Encanto» y úsela a diario, sin desmayar ni un sólo día. Pronto verá el resultado.

LA MIRADA

En una mirada se refugia toda la bondad del alma. Es el mejor lenguaje con que se expresan los sentimientos para los que **no** bastan las palabras.—**Masson.**

Muchas mujeres no necesitan hablar para que se las comprenda. Basta con que se interpreten sus miradas.—**Selden.**

La mirada suele bastar, en muchas ocasiones, para suplir la palabra.—**Rojas.**

En las miradas de tus semejantes aprenderás a conocer mejor sus sentimientos.—**Schonthan.**

«AMA DE CASA».

Como desinfectante eficaz y de olor muy agradable a pinos verdes, le recomiendo el **Elixir de Pinosano.** Se vende en frascos de a treinta centavos uno y en galones. Pregunte en Víveres, Ferreterías y Droguerías. Es el desinfectante de moda.

«CAMPOAMOR».

Esa composición es demasiado extensa para publicarla en esta sección. Lo siento. En la dirección que doy más arriba, de la librería «La Propagandista», puede obtenerla.

FOLLETIN 34

El DERECHO A LA FELICIDAD

(RECHT OP GELUK)

Novela traducida del holandés por

P. BALAGUER

(De venta en la Casa Wilson, Obispo 52. Tel. A-2298.)

EDICIONES EDITA
Barcelona.

única arma con la que más tarde podría luchar contra la soledad y el roedor anhelo de su corazón; y ella ...ella, en tales momentos, no sabía de nada más que de su amor; sólo sabía que le pertenecía a él, que su alma había encontrado la de él para una eternidad. En estas horas se formaba su comunión de almas, que un día había de elevarles a esferas más serenas.

CAPITULO XVII

I

En mayo iba Lottie a casarse. Había pedido a Ada que fuera la madrina y Ada locontó a Jorge a la vez que su respuesta negativa. Todas las reflexiones y razonamientos de Jorge no pudieron inducir a Ada a aceptar. Ella no tenía ganas de fiestas y declaró:

—¡Yo no salgo sin tí!

—Así harás que yo te robe todos tus gustos— dijo Jorge, con suave reconvención.

—No hay tales gustos; de otro modo los realizaría— dijo Ada. — Es pecado sacrificar nuestras dulces veladas. Yo quiero mucho a Lottie, pero hay alguien a quien amo más— concluyó, sonriendo.

—Alguien que no hace sino costarte sacrificios— dijo él, acariciándole la mano.

—Sí; y alguien que ha hecho que yo nadapueda ya hacer sin él; que de nada pueda yo gozar sin él. Amor mío, ¿no es maravilloso que seamos **tan uno,** que aún en lo más insignificante, nada podamos el uno sin el otro?

La miró dulcemente, preguntándose si ella llegaría jamás a la comprensión de lo que carecía. El lo sabía ya hacía mucho tiempo; lo sentía cada vez que volvía por la noche a sus solitarias habitaciones. Pero aún sin la promesa dada a los padres de Ada, por nada del mundo haría nada contra Ada; mientras ella fuera feliz; él podía también serlo; si comenzara la lucha en ella, él debería doblar la fuerza. Y era feliz; feliz con el amor de ella, que sabía hermosearlo todo, con su amor que parecía hacer fácil toda lucha y ligeratoda carga; que para él, acostumbrado al sufrimiento y la soledad venían momentos en que se preguntaba con mortal angustia cómo se hundiría aquella felicidad. Pero cuando luego iba a casa de ella; cuando veía cómo tomaba ella la felicidad como algo que la correspondía, entonces pensaba: «es por ella por quien yo puedo tenerla» y su alma entera se la ofrecía. Ella no lo sospechaba; lo miraba, buscaba su apoyo, pedía su parecer; vivía sólo por él y no sospechaba que para él sólo ella y su amor eran la fuerza de su vida.

Lottie tomó muy a mal la negativa de Ada, y el primer domingo, después de las amonestaciones, preguntó a Ada si tendría inconveniente en recibirla junto con Herman. «Herman está muy deseoso de reanudar su relación con el doctor Terwolde»—escribió. —Así, Jorge debe contar contigo—dijo Ada, alargándole la carta.

El comprendió que ella no hallaba agradable, y estaba contento por ella aunque era contrario a tal visita. Pero salió mejor de lo que se esperaba. Ada hizo con tu tranquila compostura el papel de ama de casa, y supo calmar a Lottie, que estaba muy nerviosa. Herman Ofink la saludó cordialmente. Este halló muy raro que Ada no hubiera desistido de Jorge y que le permaneciera fiel, aún sabiéndolo todo; no dudaba un momento de que ella y Jorge se pondrían sobre la ley e irían a vivir como marido y mujer; pero no por ello intentaría que jamás hubiera cambio en su relación con Lottie. El podía también permitírselo; era profesor de historia en Leiden; pertenecía a la Redacción de uno de los grandes periódicos y tenía nombre e influencia. Recibiría seguramente y con gusto a Ada y Jorge cuando el nuevo matrimonio inaugurara su casa. ¡Lotie quería tanto a Ada!

Hacía más de diez años que Herman y Jorge se habían visto por última vez en una fiesta. y en los primeros momentos se miraron como extraños. Pero cuando Jorge, para, para ayudar a la memoria de Herman dijo el nombre del amigo que los había presentado, empezaron a surgir los antiguos recuerdos. Charldron animadamente; él se sentía alegre verdaderamente de volver a hablar con Jorge y Jorge, que antes lo había mirado como uno de los mejores, uno de aquellos que para él habían sido demasiado buenos, se sentía ahora como si se hubiera hecho muy viejo y muy cambiado.

La media hora de la visita pasó como un soplo y Herman se levantó y alargó cordialmente la mano a Jorge, diciendo:

—Espero que no perderé otra vez de vista, Terwolde. ¡Las señoras se cuidarán de ello!

—Tengo algo que pedirle, doctor— dijo Lottie —Ada ha rehusado ser mi acompañante porque usted y ella lo toman demasiado fuerte; pero yo no quiero echarle de menos en mi casamiento. ¿Puedo contar con los dos?

—Es mucha amabilidad la de usted. Ada irá seguramente, creo yo.

—No sin usted, dice ella.

—Yo no salgo hace muchos años, señorita Miller.

—Tú debes abandonar ahora esa vida de claustro, Terwolde; comienza, pues, con nosotros, por nuestra doble amistad—intervino Herman.

Jorge titubeó. Sabía que Ada lo hallaría muy agradable; sabía también que no iría sola, pero sentía de antemano el resultado: pena y nada más. Y luego, todos aquellos desconocidos...

—Doctor— dijo Lottie deteniéndose ante él.—Si usted se queda y Ada también, entonces pensaré siempre que ambos están aún resentidos.

—¡Pero usted sabe muy bien que no es así!

—¡Si usted asiste, sí; de lo contrario, no!

—Entonces iré, si Ada gusta.

—¡Muchísimas gracias! —Lottie le dió la mano sonrojándose.

—¿Y después vendrán ustedes a nuestra casa?

—¡Se lo prometo !

II

Así hicieron su entrada Ada y Jorge en el mundo de Lottie. Ada hallaba delicioso salir junto con Jorge, y él, viendo la satisfacción que a ella le causaba, se alegraba del sacrificio que había echo al decidirse a ir. Pero al mismo tiempo se le representaba cuán feliz hubiera sido ella si hubiera podido hacer otros preparativos: preparativos para la consagración de su propia felicidad. El antiguo dolor se alzó de nuevo y amargamente se preguntó si la pena por la pasada culpa nunca concluiría, si nunca podría comenzar una nueva vida.

Fueron juntos a la recepción y también a una comida íntima en la semana antes de la boda. Era una comida alegre, de gente joven y Truus Kalmers asistió también Estuvo muy amable, pero muy indiferente con Ada y se apartó de Jorge con unas cortas y secas palabras Pero más tarde, mirando desde un rinconcito a los dos, no pudo reprimir el pensamiento de que, a pesar de todo, Ada parecía completamente feliz ¡Lástima que fuera una felicidad prohibida!

Ada estaba hablando con Jorge, cuando alguien lo tocó en el hombro

—¡Amigo del alma! Si algo me agrada es verte aquí

Era Chris. Ofink lo había invitado sin decirle que encontraría allí a Jorge, y Chris quedó gratamente sorprendido. Dirigió entonces una mirada a Ada.

Era uno de los doctores de moda en La Haya; se había casado con una rica heredera y todo le iba viento en popa. Su reverencia fué irreprochable.

—Chris es uno de los pocos amigos de verdadera confianza, Ada; uno que lo ha hecho todo conmigo y después no me ha dejado solo.

Chris había mirado a la joven con ojos investigadores. ¿Hermosa? No, pero inteligente, fina, no común, de seguro. Y pensó en su última entrevista con Jorge.

—¡Señorita Harting, usted ha hecho un milagro! ¡Hace ya muchos años que no veía a Jorge en sociedad!

Ella, sonrojándose, respondió:

—Estoy contenta que haya determinado acompañarme; yo creo seguramente que es bueno para él.

—No lo dudo, ni por un momento. El debe hacerse otra vez persona bajo la dirección de usted. Pero aún estamos a tiempo, ¿no, Jorge?

—Tú no has podido perdonarme jamás que me retirara del mundo, lo sé muy bien—dijo sonriendo Jorge.— Pero a no haber sido la novia una gran amiga de Ada, no me hubieras visto aquí, y Ada me ha prometido que de la excepción no hará regla general; ¿no es así, niña?

—¡Yo he prometido ser modesta! —dijo Ada. Chris notó la mirada cruzada entre ella y Jorge; inclinándose hacia ella pidió la promesa de que irían a su casa tan pronto como fueran a La Haya.

—Nosotros iremos el domingo después de la boda a visitar a los padres

M.E.C.D. 2016

Compañía del Pacífico
(THE PACIFIC STEAM NAVIGATION COMPANY)

VAPORES CORREOS INGLESES

El magnífico trasatlántico de 25 mil toneladas de desplazamiento.

"ORCOMA"

Saldrá de la Habana el 19 de Sept.

Admitiendo pasajeros de Primera, Segunda y tercera clase, para VIGO, LA CORUÑA, GIJON, SANTANDER, LA ROCHELLE, PALLICE, PLYMOUTH y LIVERPOOL.

ESTABILIDAD, CONFORT, RAPIDEZ Y SEGURIDAD
GRANDES FIESTAS DURANTE LA TRAVESIA

Tercera clase superior con fumador, salón de conversación y de música; magnífico comedor y opción al pasajero de escoger su camarote marcándose en el billete de pasaje.

SERVICIO DE VAPORES A:

España, Francia, Inglaterra, Perú, Chile, Argentina, Uruguay, Brasil, Colombia, Venezuela, Guatemala, Costa Rica, Nicaragua, Salvador, Honduras, Ecuador y Bermudas.

PROXIMAS SALIDAS:

A Europa:		A Centro y Sud América:	
ORCOMA	Sepbre. 19	ORCOMA	Agosto 9
R. DEL PACIFICO	Otbre. 12	R. DEL PACIFICO	Setbre. 10
ORDUÑA	Nvbre. 21	ORDUÑA	Otbre. 11
ORBITA	Dcbre. 12	ORBITA	Nvbre. 1
		R. DEL PACIFICO	Nvbre. 24
		ORCOMA	Enero 3

Para informes generales reservaciones, fletes etc.
AGENTES GENERALES
DUSSAQ Co. Ltd.
PALACIO DEL CENTRO ASTURIANO
Teléfono: A-6540 y A-7218. Habana.

Vapores Correos de la Compañía Trasatlántica Española

SERVICIOS REGULARES MENSUALES DE PASAJE, CARGA Y CORRESPONDENCIA

LINEA RAPIDA PARA VERACRUZ, NEW YORK Y NORTE DE ESPAÑA
Próximas salidas

Para VERACRUZ. 48 horas de viaje.		Para New York, Vigo, Coruña, Gijón Santander y Bilbao.	
«HABANA»	1 Jun.	«HABANA»	10 Jun
«C. COLON»	2 Jul.	«C. COLON»	10 Jul
«HABANA»	1 Ago	«HABANA»	10 Ago
«C. COLON»	1 Sep	«C. COLON»	10 Sep

LINEA PARA NEW YORK, CADIZ Y BARCELONA
Próximas salidas

«MARQUES COMILLAS»	1 Jun.	«MARQUES COMILLAS»	1 Ago
«MANUEL CALVO»	16 Jun.	«MANUEL CALVO»	16 Ago
«MANUEL ARNUS»	2 Jul.	«MANUEL ARNUS»	1 Sep

MAGNIFICAS CAMARAS. AMPLIOS CAMAROTES Y COMEDORES PARA PASAJEROS EN TERCERA CLASE. SERVIDOS POR CAMAREROS. EXCELENTES MENUS CON VINOS

PARA MAS INFORMES:
MANUEL OTADUY
AGENTE GENERAL.
PALACIO LONJA. TELF. A-6588 Y A-7900. APARTADO 707. HABANA

EMPRESA NAVIERA DE CUBA, S. A.

Apartado No. 2490. Dirección Telegráfica: EMPRENAVE.

Claves en uso: A. B. C. 4a. y 5a. Edición. Western Union.

Walkins and Apendix
SAN PEDRO No. 6. — HABANA

TELEFONOS: A-6236, Pasajes y Fletes. A-5315, Información General. A-4730, Departamento de Tráfico. A-3966 Almacén. A-5634, Segundo Espigón de Paula. M-2860 Tercer Espigón de Paula.

VAPORES EN SERVICIO: «Presidente Machado» «Baracoa», «Cienfuegos», «Eusebio Coterillo», «Gibara», «Guantánamo», «Habana», «Joaquín Godoy», «Julián Alonso», «La Fe», «Las Villas», «Manzanillo», «Rápido», «Santiago de Cuba» y «Camagüey».

PUERTOS DE ESCALA: COSTA NORTE.— Puerto Tarafa, Nuevitas, Manatí, (Victoria de Las Tunas) Puerto Padre, (Chaparra), Gibara, (Holguín Velasco Bocas), Vita, Banes, Nipe, (Mayarí Antilla Preston), Sagua de Tánamo (Cayo Mambí), Baracoa, Guantánamo, (Boquerón y El Deseo) y Santiago de Cuba.

COSTA SUR:— Cienfuegos, Casilda, Tunas de Zaza, Santa Cruz del Sur Manopla, Guayabal, Manzanillo, Campechuela, Media Luna, Niquero, Ensenada de Mora y Santiago de Cuba.

COSTA NORTE DE VUELTA ABAJO.—Bahía Honda, Río Blanco Berracos, Puerto Esperanza, Santa Lucía, (Minas de Matahambre), Río del Medio, Dimas, Arroyos de Mantua y La Fe.

REPUBLICA DE HAITI.— Port-Au-Prince, Aux-Cayes.

REPUBLICA DOMINICANA.—Santo Domingo, San Pedro de Macoris y Puerto Plata.

PUERTO RICO:—San Juan, Aguadilla, Mayagüez y Ponce.

JAMAICA.— Kingston.

NOTA:—Las escalas de Port-au-Prince, Aux-Cayes (Haití) San Pedro de Macoris, R. D. Aguadilla, Mayagüez y Ponce P. R. Kingston, (Jamaica) son eventuales, esto es se harán cuando el pasaje o la carga lo amerite.

COMPAGNIE GENERALE TRANSATLANTIQUE
VAPORES CORREOS FRANCESES

Bajo contrato postal con el Gobierno Francés
TODOS LOS VAPORES DE ESTA COMPAÑIA ATRACAN A LOS MUELLES DE SAN FRANCISCO O MACHINA
PROXIMAS SALIDAS

Para VERACRUZ.		Para CORUÑA, GIJON, SANTANDER, PLYMOUTH Y EL HAVRE	
«Mexique»	3 Sepbre.	«Espagne»	9 Agosto a las 11 de la mañana.
«Espagne»	3 Octubre	«Mexique»	15 Sepbre.
«Mexique»	3 Novbre.	«Espagne»	15 Octubre
«Espagne»	3 Dcbre.	«Mexique»	15 Novbre.

SESIONES DE CINEMATOGRAFO DIARIAS EN LOS VAPORES DE ESTA COMPAÑIA SEGUN CONTRATO CON LA CASA «PATHE»

IMPORTANTE

Buena comida a la española. Cameros y cocineros españoles.
LINEA DE NEW YORK al HAVRE, PLYMOUTH Y BURDEOS
En esta Agencia se expiden pasajes por esta línea, por los lujosos y rápidos trasatlánticos franceses «ILE DE FANCE» «PARIS», «FRANCE», «LAFAYETTE», «DE GRASSE» etc. etc.

Para más informes, dirigirse a:
ERNEST GAYE
O.Reilly No. 9. — Apartado No. 1090.— Teléfono A-1476.— Habana.

N. GELATS & Co.

Habana — BANQUEROS — Aguiar 106-108

Vendemos cheques de Viajeros
Pagaderos en todas partes del mundo
y Cartas de Crédito Circulares
en las mejores condiciones.
"SECCION DE CAJA DE AHORROS"

Recibimos Depósitos en esta Sección Pagando de 3 por 100 Anual.
Todas estas operaciones pueden efectuarse también por correo.

INGLES
CON DISCO FONOGRAFICO
MUESTRA GRATIS

Metodo nuevo Garantizamos por escrito que Ud. hablará, leerá y escribirá correctamente el inglés en poquito tiempo, 20 años de éxito. Pida informes hoy

INSTITUTO UNIVERSAL (P56) 1265 LEXINGTON AVE. NEW YORK
Sírvase enviarme sin obligación ninguna muestra gratis y completos informes:
Nombre........................ Dirección ....

INFORMACION CATOLICA

CELEBRARA MAÑANA SUS BODAS DE ORO LA MADRE DE LAS HUERFANITAS DEL COLEGIO-ASILO «SAN VICENTE»

Mañana celebra sus bodas de oro la Madre de las Huerfanitas del Colegio-Asilo San Vicente de Paul.

Mañana hace cincuenta años que Sor Petra Vega ha ingresado en el benemérito Instituto de Hijas de la Caridad. De esos cincuenta años de heroicos sacrificios en beneficio del pobre, del huérfano y del desgraciado, pasó 45 en Cuba en su mayoría en ese asilo que se levanta en el Cerro y que se conoce con el nombre de Colegio-Asilo San Vicente de Paul, del cual Sor Petra Vega es sostén y vida y amparo de 250 huerfanitas que sin su abnegación sin límites, perecerían entre las crueles garras de la miseria y los vicios.

Fuimos a visitar a Sor Petra Vega, con el plausible fin de poder ofrecer una biografía de estos 50 años de oración y apostolado, pero frustró nuestros deseos con estas áureas palabras:

—Mire, señor Blanco; los pase admirablemente entre los amigos del Señor, los pobres, los enfermos, los atribulados y de una manera con sus amiguitos predilectos los pobrecitos huérfanos.

—¿.....?

—¡Ah! ¿Cree usted que un hijo debe celebrar fiestas y regocijarse cuando su madre viste de luto por la muerte de sus hijos, no ya en la santa paz del Señor, sino en lucha fratricida?

Eso lo presencia usted en España por las luchas sociales y ahora aquí en Cuba...

¡No! Sangrando el corazón de estas madres, en la que en una nací, pero en la otra le di la vida de 45 generaciones de huérfanos, no puedo regocijarme!

—¿.....?

—A solas con mi Dios y Señor y con mis huerfanitas, pasaré mis bodas de oro, orando por Cuba y por España, para que reine entre sus hijos la caridad, como aquí en este Colegio entre mis queridas huerfanitas y yo

—¿.....?

—Diga que la mejor felicitación en este día es que ofrezcan la Sagrada Comunión por la restauración de la paz en Cuba y en España, para que reine Cristo en las almas y la caridad abrase los corazones en el amor de Dios y al prójimo por Dios.

Y como regalo, súplico una limosna para mis huerfanitas, las cuales carecen de todo humano recurso, afectándole muy gravemente la crisis económica.

Para ellas, sí pido; para mí me basta el amor de Dios, de quien espero la recompensa a estos mis cincuenta años de vida religiosa en el Instituto de Hijas de la Caridad.

Calló la bondadosísima religiosa y al poco tiempo se despidió amablemente de nosotros y partió hacia sus amadas huerfanitas.

También partimos nosotros para decir al piadoso lector:

Sor Petra Vega, en atención a las circunstancias porque Cuba y España atraviesan, no celebra sus bodas de oro con esplendor, como eran los deseos de la católica sociedad habanera.

¡Tenéis razón, Sor Petra, porque menguado es el hijo que ríe y banquetea cuando su madre llora o viste de luto por la muerte de sus hijos!

Encomiamos este proceder, propio de una alma grande y heroica templada en el amor de Dios, pero suplicamos al que pueda la felicite en sus huerfanitas. ¿Cómo?

Socorriéndolas para que no perezcan en esta triste situación económica porque atravesamos.

También oremos porque se restablezca la paz.

Recibid nuestra felicitación por haber alcanzado esta larga vida dedicada al servicio del Señor, que se trocará en día no lejano en esplendoroso día eterno de gloria.

UN CATOLICO.

LA SECCION ADORADORA NOCTURNA DE LA HABANA

En la Junta de Consejo, celebrada por la Directiva de la Sección Adoradora Nocturna de la Habana, el día 12 del actual, se tomaron importantísimos acuerdos que nos complacemos en comunicar a los adoradores activos, honorarios y tarsicios.

Primero: pasar una comunicación de gratitud a Monseñor Francisco Abascal y a los Padres Celestino Rivero y Monseñor Juan José Lobato, por los grandes servicios prestados a los Turnos 1, 2, y 4 respectivamente, durante su permanencia en sus respectivas iglesias.

La Sección se ofrece incondicionalmente a estos dignísimos párrocos, estando dispuesta a secundar su Ministerio, siempre que lo crean necesario.

Segundo. Trasladar los Turnos 1, 2 y 4 a la Iglesia del Santo Cristo, donde canónicamente se halla instalada la Sección.

Estos Turnos harán ya sus Vigilias de agosto en el templo referido.

Tercero: Expresar la más profunda gratitud a Monseñor Abascal, por su labor como director diocesano de la Sección por espacio de veintitrés años, quedando altamente reconocido a sus servicios.

Cuarto: Expresar las más rendidas gracias al Capellán del Tercer Turno, R. P. Fray Pablo del Olmo, párroco del Vedado, en nombre del expresado Turno, el cual pidió unánimemente continuar en su Iglesia Parroquial del Vedado.

El Consejo acordó por su parte complacerles y rogar al párroco, no solamente sostener y fomentar este Turno, sino el formar otros nuevos, que en un próximo futuro constituyan la Sección Adoradora Nocturna del Vedado.

Quinto: Se nombra vocal del Consejo para cubrir la vacante del Conde de Asmir, al adorador veterano Francisco Pascual Martorell.

Debemos decir de este adorador, que fué el primero que empezó a ayudarnos en 1906 a la fundación de la Sección Adoradora Nocturna de la Habana, pertenecía entonces a la de Matanzas y esta Sección nos lo designó como auxiliar por su residencia en la Habana.

Cumplió noble y piadosamente con su misión.

Sexto: Aprobar el proyecto de adquisición de los enseres necesarios a las necesidades de la casa-social, presentado por la comisión al efecto designada.

Séptimo: Nombrar conserje cobrador al adorador veterano Don Carlos Ayuso y Mateo.

Octavo: Señalar horas hábiles para poder concurrir al local social; de diez a doce de la mañana, y de 3 a 5 de la tarde y de 7 a 10 de la noche.

Estas horas serán las oficiales del conserje para tener abierto la casa social.

Conforme a este acuerdo, el Segundo Turno, velará en la noche del martes 18, en la Iglesia del Santo Cristo.

Un CATOLICO.

MAÑANA, DIA FESTIVO POR SER LA ASUNCION

Mañana celebra Nuestra Santa Madre la Iglesia, la Asunción de la Santísima Virgen María a los cielos.

Es fiesta de precepto, como si fuera domingo, habiendo obligación de oír misa entera y abstenerse de trabajos serviles.

En todas las iglesias se celebran las mismas misas rezada y cantadas de costumbre en los domingos.

Hay, pues, misas a las diez, once y doce.

El precepto de la misa obliga gravemente.

Los domingos y días festivos, la misa no es devoción, sino obligación, y la primera de todas, pues es obligación con respecto a Dios.

Quien no pueda oírla por alguna causa, debe pedir dispensa de esa sagrada obligación para con su Dios y Señor.

UN CATOLICO

ACTOS CATOLICOS QUE SE ANUNCIAN PARA HOY

En la iglesia de Reina, la función mensual de la Congregación de Jesús Crucificado y su Madre Dolorosa, con el siguiente programa: A las ocho de la mañana: Comunión general, misa cantada, sermón por el R. P. Jorge Camarero, S. J., exposición, acto de aceptación de la muerte, bendición y reserva, incensación y adoración del Lignum Crucis.

En San Francisco, a las nueve de la mañana, misa cantada, piadoso ejercicio a Jesús Nazareno y adoración del Lignum Crucis. A las siete y cuarto p. m.: Vía Crucis y adoración del Lignum Crucis.

En la parroquia de Jesús, María y José, además de los cultos del Jubileo Circular, a las nueve de la mañana, el tercer viernes en honor a Jesús Nazareno.

Se encarece la asistencia a los congregantes de la Esclavitud de Jesús Nazareno.

En los demás templos, las misas rezadas y cantadas de costumbre.

HOY NO ES DIA DE AYUNO PERO SI DE ABSTINENCIA

Hoy Vigilia de la Asunción de la Virgen a los cielos es día de abstinencia de carne, pero sin ayuno.

La abstinencia obliga desde el uso de razón.

Excusan el trabajo muy rudo, la enfermedad y la pobreza que no puede adquirir comida de vigilia.

En caso de duda, consulte con el Párroco, confesor o Director Espiritual.

La ley de la abstinencia obliga gravemente a todo bautizado.

DOBLE TRIUNFO DEL CLUB DE BASE BALL DE VIOLETA

Doble Triunfo del Club «Liceo Violeta».

En los juegos celebrados por el club «Liceo Violeta» el sábado y domingo resultó triunfador nuestro club. El primer juego celebrado en los terrenos de Boca-nasa Park fué con el score de 7 carreras por 1, siendo el factor principal del triunfo la magnífica demostración de pitching dada por el novato José M. Quirós, no siendo menos digna de mencionar la labor de nuestra primera y segunda base, Ceferino Fernández y Adolfo Delgado, que fildearon horrores. Los muchachos de Boca-nasa, jugaron muy bien pero su pitching se debilitó en el cuarto lo que aprovecharon los nuestros, para anotarle las carreras suficientes para ganar.

El segundo juego o sea el del domingo se efectuó en el Parque Cerveza Tropical de este Central, siendo otro triunfo para los locales. En este juego fueron los contrarios los muchachos del vecino pueblo de Georgina, y de no ser por una pequeña debilidad en el octavo inning de nuestro pitching Genaro (Genarito) Pérez, se hubieran llevado el collarito. Me complazco en reseñar este juego, y lamento no tener el score completo par poderlo publicar.

También quiero felicitar al director del Club Local señor Luis Alvarez por su acertada dirección. Según me ha dicho el señor Alvarez, el domingo que viene efectuarán un juego con el Club del Central Morón y se nota mucho entusiasmo entre los fanáticos, locales para presenciarlo. Véase más abajo la anotación por entrada:

Primer juego.

				C.	H.	E.
Boca - nasa	000	000	100—	1	6	2
L. Violeta	000	600	100—	7	12	2

Baterías: Boca-nasa, Erasmo y Morales. L. Violeta: J. M. Quirós y Genaro Pérez.

Segundo juego.

				C.	H.	E.
Georgina	000	000	020—	2	9	8
L. Violeta	402	000	100—	7	12	4

Baterías: Georgina, Carrera, Basilio y Carreras. L. Violeta, Genarito y Manuel.

Avelino de la Uz.
Corresponsal.

Día 14 de Agosto

Este mes está consagrado a la Asunsión de Nuestra Señora.

Jubileo Circular. Su Divina Majestad está de manifiesto en la iglesia de Jesús, María y José.

Santos Calixto, Marcelo y Demetrio, mártires; Eusebio, confesor; Santa Atanasia, viuda.

San Eusebio, confesor, presbítero de la iglesia de Roma. Distinguiose este Santo por su espíritu grande y notoria sabiduría ,quien a pesar de las superiores fuerzas de los protectores de la impiedad, sostuvo el dogma católico con inexplicable brío e indecible fortaleza.

Desesperados los infieles de poder reducir a su partido a un católico del carácter de Eusebio, calumniaron su inocente vida ante un príncipe capital enemigo de los católicos, que sin otro motivo los perseguía de muerte.

No oyó el emperador Constancio la delación con indiferencia; y sin examinar la verdad, mandó que encerrasen a Eusebio en una prisión que sólo tenía cuatro pies de anchura, donde apenas podía moverse. Permaneció el Santo en aquel cruel suplicio, con una admirable paciencia, ocupado en una oración continua por espacio de siete meses, al fin de los cuales se dignó el Señor premiar la constancia de su ilustre confesor, llevándole para su gloria el día 14 de Agosto.

BELLAS FIESTAS EN EL HOSPITAL DE PAULA

Con una solemnidad y esplendor extraordinario se celebraron en la parroquia y hospital de San Francisco de Paula, las fiestas anuales en honor de Nuestra Señora de las Nieves, fiesta que ofrece el Párroco doctor Alfredo Llaguno y Canales, como recuerdo de la devoción que le tenía la autora de sus días.

Iniciáronse los cultos a las nueve de la mañana con misa solemne de ministros a toda orquesta y voces, en la que ofició el propio Párroco doctor Llaguno, asistido de los PP. Tudurí y León, Pasionista.

La cátedra sagrada fué ocupada de manera elocuente y sentida por el P. Nicanor Suárez Cortina, ex-Párroco de Mantua, quien pronunció un bello panegírico de Nuestra Señora de las Nieves, cantando sus glorias y gracias.

El doctor Suárez Cortina, fué sumamente felicitado al terminar su elocuente oración sagrada.

El altar presentaba un precioso y bello adorno floral confeccionado con profusión de plantas, flores y luces en artística combinación, obra ejecutada por la Sacristana Sor. Francisca Alzoti, quien fué objeto de múltiples elogios.

La parte musical resultó sublime, estando a cargo de un escogido coro de voces y orquesta bajo la dirección del maestro Jesús Erviti y compuesta por los PP. Larrea, Rentería y los señores Roldán y Montejo.

Interpretaron la misa del maestro Perosi, Ave María de Guerra y una marcha al terminar.

Asistieron al altar los Seminaristas Claudio Ojea, Manuel Rosas y Raúl Martínez.

Entre la concurrencia notamos a numerosas familias residentes en esta capital nativas de los pueblos de Mantua y Guane, de donde Nuestra Señora de las Nieves es Patrona.

La concurrencia que era numerosísima y selecta fué obsequiada con preciosos recordatorios de este acto.

Terminada la fiesta todos los asistentes pasaron a la Sacristía del templo y muy especialmente los guaneros y mantuanos, donde ofrecieron sus respetos al P. Dr. Llaguno no tan solo por la brillantez de la fiesta con que había honrado a su excelsa Reina y Patrona, sino también por lo mucho que se esfuerza en el aumento del culto en su feligresía.

Durante todo el día fué sumamente visitado el templo Parroquial de Paula, por centenares de familias y devotos que iban a postrarse ante la imagen de la Virgen y ofrecer sus plegarias o dar las gracias agradecidos de favores obtenidos.

Igualmente recibió numerosas ofrendas florales.

Mas que satisfecho puede sentirse el P. Dr. Alfredo Llaguno y Canales, por el éxito y brillantez de este homenaje a la Virgen de las Nieves, por quien siente extraordinaria devoción al igual que la sentía la autora de sus días.

El DIARIO DE LA MARINA, lo felicita sincera y efusivamente por este nuevo triunfo.

Lorenzo Blanco.

UNA VIGILIA MAÑANA EN HONOR A SAN TARSICIO

El sábado 15 del actual, es San Tarsicio Protomártir de la Santa Eucaristía, Patrono de los Turnos de niños y jóvenes, adoradores nocturnos de Jesús Sacramentado.

Los Turnos de Tarsicios de la Habana, celebrarán la fiesta onomástica de su Patrono, con solemne Vigilia de adoración al Santísimo Sacramento, el sábado 15 de 6 a 7 de la tarde.

Esta Vigilia es general con solemne Te-Deum y plática.

Siendo los Turnos de Tarsicios, Turnos de la Sección, los adoradores, tanto activos como honorarios, están obligados a la asistencia, lo mismo que en cualquier Vigilia general de la Sección.

El Consejo Directivo de la Sección que es el de los Tarsicios, invita en nombre de éstos al Director Diocesano de los Pajes del Santísimo Sacramento y a éstos.

La Misa y Comunión de esta Vigilia, será el domingo 17 a las 7 y media de la mañana.

Todos los actos de la Vigilia, tendrán lugar en la Iglesia del Santo Cristo.

Los adoradores, tarsicios y Pajes de Jesús Sacramentado, se les ruega concurran media hora antes de las designadas a la casa social de la Adoración Villegas 72 bajos, contigua a la Iglesia del Santo Cristo.

9 SABADOS DE LA CARIDAD

IGLESIA DE S. FRANCISCO

Día 15, Sexto Sábado. A intención de la señora Josefina Menéndez viuda de Pimentel. A las 7 y 30, misa de comunión. A las 9, misa solemne, sermón, procesión, ejercicio de los 9 Sábados e imposición de las medallas de la Cofradía.

Se conmemoran el mismo día la Asunción de María y la Virgen de Aránzazu.

IC 959 13 ag 15

VARIOS CULTOS QUE SE ANUNCIAN PARA MAÑANA

En la Iglesia de San Francisco, el Sexto de los Nueve Sábados en honor de Nuestra Señora de la Caridad y solemne función a Nuestra Señora de Aránzazu, Patrona de Guipúzcoa y de la Provincia Seráfica de Cantabria y Cuba, con el siguiente programa:

A las siete y media de la mañana, Misa de Comunión General.

A las nueve de la mañana, Misa solemne; Sermón, Ejercicio de los Sábados de la Virgen, procesión e imposición de medallas.

En Reina, fiesta a las ocho de la mañana en honor a la Virgen María por la Cofradía de la Asunción, en sufragio de las benditas almas del Purgatorio.

En la Iglesia de la Merced, los Siete Sábados en honor a Nuestra Señora de la Merced, con el siguiente programa:

A las ocho y media de la mañana, Misa Cantada y Ejercicio.

A las cinco y media de la tarde, Santo Rosario, Ejercicio, Plática, Salve y despedida a la Virgen de la Merced.

En la Iglesia de San Juan de Letrán los Quince Sábados del Rosario a las cinco de la tarde.

La Iglesia de San Juan de Letrán, se halla situada en 19 entre I y J.

Se halla regida por los Padres Dominicos.

En todos los templos, Misa cantada y sermón en conmemoración de la Asunción de la Virgen a los Cielos.

FIESTA PATRONAL POR LAS BENDITAS ANIMAS

En la iglesia de Reina se halla erigida la Archicofradía de la Asunción en sufragio de las benditas almas del Purgatorio, la cual celebra el sábado 16 del actual su «Fiesta Patronal» de la Asunción de la Virgen a los cielos, la cual será aplicada en sufragio de las benditas almas del Purgatorio.

Se ajustará al siguiente programa:

A las siete de la mañana: Misa de Comunión general armonizada con cánticos.

A las ocho de la mañana: Misa solemne con escogidas voces y sermón.

Se encarece la asistencia a los cofrades de las benditas almas del Purgatorio.

PROFESIONALES

DRES. EN MEDICINA

ENFERMEDADES DE SEÑORAS
Especialista. Servicio Enfermeras. Tratamientos especiales enfermedades del útero, ovarios y trompas. (Flujos, dolores menstruales). Neurastenia sexual, Esterilidad, Electricidad médica. Consultas diarias: 3 a 5, San Rafael 102. Telf. U-1680.
P. 33143 6-5 Sep.

DRA. CATALINA Pozo Gato. Partos, Enfermedades de Señoras y de la sangre, Flujos crónicos. Trastornos de la Menstruación. Esterilidad. Menopausia. Vías respiratorias y digestivas. Niños. Consultas diarias de 12 a 3 y de 6 a 8 p. m., en San Francisco 199 esquina a Novena, (Lawton) Lunes, Miércoles y Viernes de 3 a 5 en Revillagigedo 52. Turnos de $0.50, $1.00 y $2.00. Tel. X-1015.
Prof. 31762 28-27 Ag.

DR. EDUARDO BRUNET
Médico cirujano, San Rafael 135, altos, entre Gervasio y Belascoaín, Habana, Telf. U-3614. Consultas de noche, para empleados, comerciantes, oficinistas, etc., que disponen de poco tiempo, durante el día. De 7 a 10 p. m., inyecciones intravenosas, intramusculares, certificados de salud, etc.
P. 769 12-19 Ag.

DR. MANUEL LOPEZ PRADES
Graduado Madrid y Habana, cuarenta años ejerciendo enfermedades de la sangre, pecho. Señoras y niños (partos), tratamiento especial curativo afecciones genitales femeninas. Consultas diarias: 9 a 11 y 1 a 5 Gratis: martes y viernes. Amistad, 95 altos. A-0594.
P. 29781 15-14 ag.

DR. FRANCISCO J. DE VELASCO
Corazón. Pulmones. Estómago. Intestinos.
DR. RUBEN DE VELASCO
Corazón. Pulmones. Enfermedades de los niños.
Consultas de 12 a 2 y de 1 a 3. Días laborables. Horas especiales previo aviso.
Salud 34. Tel. A-5418.
Profs. 29899 16-15 Ag.

ABOGADOS Y NOTARIOS

Dr. Raúl Torralbas Y DE LA CRUZ
ABOGADO
Asuntos civiles y criminales, marcas y patentes nacionales y extranjeras, reclamaciones de herencias en cualquier parte del mundo (sin gasto alguno para los herederos). Representantes en los Estados Unidos. Manzana de Gómez 527, Habana, teléfono M-1035.

CIRUJANOS DENTISTAS

DR. VALDES MOLINA
DENTISTA. GALIANO 9-A, ALTOS Dentadura, $15; puentes, $5 pieza; empastadura, $2; limpieza, $3; consulta de 8 a 7 p. m. Se garantiza. Telf. A-8583.
Prfs 32724 4 sep 3

COMADRONAS

ESTRELLA Viñals, comadrona, últimos procedimientos modernos; nada asistencia; consultas diarias. San Rafael 152 letra N, altos, segundo piso Esquina a Oquendo. Tel. U.-2826.
Prof. 32960 5-20 Ag.

GIROS Y LETRAS

J. BALCELLS Y CIA.
S. en C., San Ignacio 33. Hacen pagos por el cable y giran letras sobre todas las Capitales de España, Islas Baleares y Canarias. Agentes de la Compañía Inglesa de Seguros Contra Incendios, «The Royal» Administración de Bienes.
12371 1 -30 Sep.

CAJAS RESERVADAS
Las tenemos en nuestra bóveda, construídas con todos los adelantos modernos y las alquilamos para guardar valores de los interesados. En esta oficina daremos todos los detalles que se deseen.
N. GELATS Y COMPAÑIA
106 Aguiar 10, esquina a Amargura
G-S-L. 33074 6-5 Sep.

ALQUILERES

A-1. Habana.

SE ALQUILAN las casas de la calle Condesa dos, 58, 60, 62, altos y bajos; compuestas de sala, saleta, dos habitaciones, baño y cocina, precio $30. Informan Rayo No. 110. La llave en la botica de la esquina.
A-1. 904. 13-21 Agst.

ALQUILERES

ARRENDADORES PARA CASAS DE INQUILINATO
Se alquila la hermosa casa Malejo 1, esquina Monte y Aguila, con frente a las dos calles, para casa de inquilinato. Llaves en la misma. Informes: Edificio «Bacardí». Apartamento número 401. Francisco Torres. Teléfono A-7830.
A-1. 992. 13-18 Agst.

CUBA 10. Alquilo bajos: Sala, recibidor, comedor, tres cuartos, baño, cocina. Informes y llaves en los altos. Se piden referencias. Precio $40.
A-1. 916. 13-15 Agst.

FIGURAS 98, bajos, frescos y claros, sala, saleta, dos habitaciones y otra en la azotea, patio, cocina y baño, Llave en el 91-A. Informan A-1078.
A-1. 902. 13-16 Agst.

SE ALQUILA la planta baja de la casa Habana número 25, compuesta de sala, recibidor, tres habitaciones, comedor al fondo, baño intercalado, habitación y servicio de criados. Precio $50. Informan Rayo No. 110. Teléfono A-9743.
A-1. 903. 13-21 Agst.

VILLEGAS 35, entre O-Reilly y Progreso. Se alquilan altos y bajos. Sala, ocmedor, 1 cuarto, demás servicios. Llaves al lado. Informes: F-2608.
A-1. 883. 13-19 Agst.

BENJUMEDA 56 BAJOS
En 30 pesos, se alquilan los lujosos, modernos y frescos bajos de Benjumeda número 56, entre Marqués González y Oquendo, compuestos de sala, saleta corrida, tres habitaciones, baño intercalado completo y calentador. Las llaves en la bodega, esquina a Oquendo. Informes: Edificio «Bacardí» número 401. Telf. A-7830. Francisco Torres.
A-1. 891. 13-18 Agst.

ALQUILO muy baratos los bajos y altos de la casa San José 152 A. tienen el máximo de comodidades y son de lo más fresco.
A-1. 936. 13-19 Agst.

ALQUILO los cómodos baratos frescos con abundante agua altos Jovellar esquina San Francisco y los altos del fondo tiene cuatro habitaciones. Sala saleta buenos servicios.
A-1. 930. 13-19 Agst.

ALQUILO un piso por Chaves, otro por Belascoain 95 son los mas frescos de la Habana baratos nuevos y de lo más cómodos. Vista hace fe.
A-1. 934. 13-19 Agst.

SAN MIGUEL 146, bajos. Sala, comedor, tres cuartos, baño, cocina gas, etc. Informes M-2863; F-2124. Llave en los altos.
A-1. 932. 13-23 Agst.

PRECIOSOS ALTOS
Se alquilan los modernos y frescos altos de San José 124-K, esquina a Marqués González, acabados de pintar, compuestos de sala, saleta corrida, tres habitaciones, comedor, baño completo, calentador, cuarto y servicios de criados. Agua abundante. Llaves en los bajos, bodega. Informes: Edificio «Bacardí». Apartamento 401. Francisco Torres. Telf. A-7830.
A-1. 880. 13-18 Agst.

EN 25 PESOS POR SU PRECIO NADA MEJOR
Se alquilan en 25 pesos las cómodas y ventiladas casas bajas, calle de Agustín Alvarez números 4 y 5 entre Marqués González y Oquendo a dos cuadras de Belascoaín y una del Nuevo Frontón, acabadas de pintar, tres habitaciones, patio y demás servicios con abundante agua agua, calle pavimentada y mucha luz. Vecindario de moralidad. Las laves en el número 10. Informes: Edificio «Bacardí». Apartamento 401, señor Francisco Torres. Telf. A-7830.
A-1. 887. 13-18 Agst.

IALQUILO Altos Basarrate y Neptuno. Sala, saleta, comedor, tres cuartos, baño completo rebajados; llaves bajos. Alquilo Cienfuegos 21, altos, tres cuartos, sala, comedor, baño completo; llaves bodega. Telf. U-3058.
A-1. 926. 13-21 Agst.

ROMAY 6, ALTOS
A una cuadra de Monte, sala, saleta, tres cuartos, cocina, servicios, balcón corrido hacia la brisa, 25 pesos. Llaves, bodega. Informes: M-4803.
A-1. 950. 13-16 Agst.

CASTILLO 54
Casa de madera muy amplia, sala, comedor, tres cuartos, cocina, servicios, patio y traspatio, 23 pesos. Próxima al Mercado. Llaves bodega. Informes: M-4803.
A-1. 948. 13-16 Agst.

OMOA 14-D
Casa cómoda compuesta de sala, comedor, tres cuartos, cocina, servicios y buena azotea. 25 pesos, próxima al Mercado y tranvías. Llaves al fondo. Informes: M-4803.
A-1. 947. 13-16 Agst.

VIGIA 14 B, hermosa casa compuesta de sala, comedor, tres amplias habitaciones, cocina, baño y patio Renta $25. La llave en Vigía número 11. Telfs. F-3365 y A-4957.
A1 33177 6 ag 18

SE ALQUILA el primer piso de la casa Lagunas 68, entre Gervasio y Belascoaín de construcción moderna y muy fresca, compuesta de sala, saleta, cuatro cuartos, baño completo, comedor y cocina. Precio 55 pesos. La llave e informes, en la misma. Telf. A-9895.
A1 158 7-17 Ag.

SAN MIGUEL entre Infanta y Basarrate, sala, comedor, tres habitaciones, baño completo con agua caliente, servicio criados. 32 pesos. FO-2129.
A1 53 7-16 Ag.

SE ALQUILAN los hermosos bajos de la casa de Lagunas 68, entre Gervasio y Belascoaín, de construcción moderna, compuesta de sala, saleta, cuatro cuartos, baño completo, cocina y comedor. Precio 50 pesos. La llave, en la misma. Informes, Tel. A-9895
A1 157 7-17 Ag.

SE ALQUILA la casita de Santa Rosa número 2, entre Castillo y Flores (barrio del Pilar), compuesta de sala, comedor, dos cuartos, cocina y baño completo, de construcción moderna. Precio 25 pesos. Informan en la misma.
A1 156 7-17 Ag.

SE ALQUILAN, modernos bajos San José 98, entre Escobar y Gervasio, sala, saleta, cuatro habitaciones, comedor, cocina, baño intercalado y servicio criados. La llave enfrente. Informes: La Regente. Telf. A-4376.
A1 140 7-15 Ag.

ALQUILO modernas casas, acabadas de fabricar, Arbol Seco 71, altos y 65 bajos, entre Santo Tomás y Benjumeda. Compuestas sala, recibidor, cuatro habitaciones y servicio. Precio 30 pesos, más informes: Telf. U-1478.
A1 50 7-30 Ag.

SE ALQUILA en O-Reilly 51, frente a La Metropolitana, el espléndido primer piso alto de esta moderna casa, propio y ya preparado para instalar con independencia, buena oficina comercial, de Compañía de Seguros, Consular Sociedades o Profesionales. Tiene además magnífico departamento habitable al fondo. Se da barato. Informan en el mismo, de 9 a 12 y de 3 a 5.
A1 123 7-17 Ag.

SE ALQUILA piso independiente, casa moderna, primer piso, San Miguel 59, entre Manrique y San Nicolás, sala, tres habitaciones, baño moderno intercalado, comedor y cocina. Precio 40 pesos. Informan: Telf. A-5540.
A1 523 10-15 Ag.

SE ALQUILAN: San Lázaro número 488 entre Espada y Hospital, dos pisos de sala, recibidor, dos habitaciones, baño y cocina, 35 y 37 pesos. Llaves en las mismas. Telf. M-9837.
A1 73 7-19 Ag.

ALQUILERES

SE ALQUILAN los bajos de Bayona 9, casi esquina a Merced, con cuatroc uartos, sala y saleta, muy barata, en 26 pesos. La llave en la bodega. Informan en Muralla y Compostela, peletería «La Gran Señora».
A1 446 10-14 Ag.

ALQUILO: Soledad 23, bajos. Ayesterán 8 y 10, altos. Bruzón número 1, bajos. Pezuela número 20. Tercera entre 6 y 7, Buena Vista. Estévez 147. Detalles: José Fernández. Telf. M-5274.
A1 33082 6-14 Ag.

GANGAS
SE ALQUILAN

CASAS

Aguacate 75, Habana, sala, saleta, 3 cuartos, cocina y abon	$ 50.00
Concepción 56, Víbora, Sala, comedor, cocina, cuarto y baño	$ 8.00
Correa 5, D y E, J. del Monte. Sala, comedor, dos cuartos, cocina y baño	$ 15.00
Consejero Arango 11, Cerro. Sala, saleta, cuatro cuartos, comedor, cocina, baño, patio	$ 20.00
Genios y Morro. Apartamentos. Habana. Fresca, con elevador y agua abundante	$ 35.00
Lindero 24, D y Habana Sala, tres cuartos, baño, comedor, cocina y patio	$ 22.00
Marina 5, propia para Colegio, Sociedad, etc. 40 cuartos, gran patio	$170.00
Martí 67, Marianao. Sala, comedor, tres cuartos, cocina y baño	$ 20.00
Morro 5, Habana, Sala, saleta, 6 cuartos, comedor, cocina, baño y patio	$ 50.00
Omoa 81, B y F, Habana. Sala, tres cuartos, baño, comedor, cocina, patio	$ 20.00
Tejadillo 11 A, Habana, casas 1 y 6. Sala, recibidor, tres cuartos, baño intercalado, comedor, cocina, patio	$ 35.00
22 número 24 B., altos, Vedado. Sala, recibidor, cuatro cuartos, comedor al fondo, cocina y baño	$ 20.00
S. Bernardino 92-C y D. S. Suárez. Sala, comedor, dos cuartos, cocina y baño	$ 12.00
20 esquina a 21. Casas 6 y 7, Vedado, sala, comedor, 3 cuartos, cocina, baño	$ 20.00

LOCALES

Ave. Serrano y Línea, S. Suárez	$ 30.00
Concordia 12, bajos	$ 30.00
Genios y Morro	$ 25.00
O-Reilly 13, izquierda	$ 30.00
San Ignacio 25	$ 80.00
Zulueta 32, Dep. Nº 3 y 4	$ 50.00
18, en 9 y 11	$ 25.00

HABITACIONES

H. entre 5 y 7	$ 7.00
O-Reilly 72	$ 8.00
S. Bernardino 93	$ 4.00

A-4358 M-6263 M-2096
C6513 15 jl. ind.

EN PORVENIR 6, bajos, entre Habana y Compostela, alquilo casa moderna, tiene sala, comedor, dos habitaciones, baño moderno, completo, cocina, patio, precio de situación. Telf. A-6614.
A1 256 8-15 Ag.

VIRTUDES 145
Gervasio, Belascoaín, nueva, segundo piso, sala, tres cuartos, baño intercalado, comedor fondo. Llave bodega. Dueño: I-2130.
A1 477 10-16 Ag.

SE ALQUILA en módico precio, los altos más frescos de la ciudad, sala, saleta, tres amplias habitaciones, doble servicio, Virtudes 156.
A1 821 12-17 Ag.

SE ALQUILA una accesoria en Jesús Peregrino y Santiago. Precio de situación. Informa: Luis González. U-1157.
A1 529 10-16 Ag.

SE ALQUILA, Habana número 14, altos, la llave en los bajos. Informan, A-7929.
A1 559 10-15 Ag.

AVISO: Terminadas reformas, alquilo altos y bajos. Casas San Francisco número 3, entre Jovellar y San Lázaro. Llaves en las mismas, de 1 a 5. Informes: Penabad. M. Colón por Monserrate, puesto frutas. M 8162.
A1 775 12-17 ak.

VIRTUDES 123 altos, sala, cuatro cuartos, comedor, cocina, baño y servicio. Llave en los bajos e informes: Telf. A-2950.
A1 451 10-9 Sep.

ALQUILO
Primero y segundo piso, Jovellar 41, esquina Hospital, sala, comedor, dos cuartos, baño intercalado, servicios criados y cocina gas. Llaves bodega. Informan: Fonseca, Luz 1-A. Jesús del Monte. Telf. I-3361.
A1 606 11-21 Ag.

CONCORDIA 175-A, (altos), entre Soledad y Aramburo. Se alquila barata esta casa compuesta de sala, saleta, dos habitaciones y servicios sanitarios. La llave en la lechería, al lado. Informes: U-1773.
A1 621 11-17 Ag.

ARAMBURO 52, entre San José, Zanja, pisos, tres habitaciones, sala, recibidor, patio, acera brisa, 33 pesos; otra cinco habitaciones, 40 pesos. Llave: 54. Telf. F-5506.
A1 623 11-19 Ag.

HABANA 158, entre Sol y Muralla, se alquila primer piso. Cuatro habitaciones, comedor, cocina, sala y magnífico baño. Precio situación. Informes en los bajos. A-7160.
A1 637 11-16 Ag.

SE ALQUILA casa Vapor número 17, sala, tres habitaciones, patio, baño y cocina. Llave bodega. Informan: Telf. A-5540. Precio 34 pesos.
A1 524 10-15 Ag.

50 PESOS alquilo bonitos altos, Angeles 36, sala, saleta, cinco cuartos, gran baño, cocina gas, cielo raso, acabada pintar, muy fresca, agua abundante.
A1 802 12-18 Ag.

LEALTAD 85, altos, entre Concordia y Virtudes, casa moderna y fresca. Sala, tres habitaciones, baño intercalado, comedor, cuarto y servicio de criados y otro cuarto en la azotea. La llave en los bajos. Informes: M-1541.
A1 33128 6-15 Ag.

SE ALQUILAN dos pisos independientes, edificio nuevo, Espada número 9, ambos segunda planta, tiene sala, comedor, cocina de gas, baño moderno intercalado, cuatro habitaciones y servicio criados. Precio: 50 pesos. Llave azotea. Telf. A-5540.
A1 522 10-15 Ag.

SE ALQUILA espaciosa casa Animas 92, bajos, sala, comedor, cocina, cinco habitaciones, baño y servicio criados, patio. Precio 50 pesos. Telf. A-5540.
A1 521 10-15 Ag.

PISO EN LA HABANA
San Lázaro 299-A
Sala, saleta, comedor, cuatro cuartos baño moderno.

THE TRUST COMPANY OF CUBA
Informes en el Departamento de Bienes
Obispo 53. M-6917.
A1 95 7 ag 17

SAN JOSE 7, entre Aguila y Galiano, se alquila segundo piso, sala, saleta, tres cuartos, baño, cocina, cuarto y servicio criados. Llave en los bajos.
A1 144 7-15 Ag.

CONCORDIA 20, bajos, entre Aguila y Galiano, sala, antesala, cinco dormitorios, cuarto de baño, cocina, comedor, cuartos y servicios de servidumbre. Llave en los altos e informes: Telf. A-2950.
A1 453 10-9 Sep.

FRESQUISIMOS altos, acabados de decorar, con sala, recibidor, cinco cuartos, lujoso baño intercalado, calentador, pantry, etc., alquilo rebajadísimos, en Aguacate 17, entre Empedrado y Tejadillo.
A1 638 11-14 Ag.

M.E.C.D. 2016

ALQUILERES

SE ALQUILA Prado 16, altos, sala, recibidor, saleta, cuatro cuartos, comedor y demás servicios, cuarto y servicio criados. Informan: M-1109.
A1 756 12-17 Ag.

CAMPANARIO 12, se alquila esta moderna casa, compuesta de sala, saleta, tres habitaciones, baño intercalado, cocina de gas y servicios de criados. La llave en la bodega de la esquina. Informan: I-6620.
A1 815 12-18 Ag.

EN INFANTA número 56, altos, alquilo una casa muy fresca, compuesta sala, recibidor, tres cuartos, comedor, baño completo, servicio de criados, buena terraza, patio grande. Las llaves en los bajos. Informan: Arbol Seco número 67, altos.
A1 442 10-166 Ag.

NEPTUNO 42 esquina Amistad, se alquila propio para cualquier comercio; por Amistad, saloncito pequeño, propio para barbería, productos del país o industria pequeña. Informan: A-9317.
A1 642 11 15 Ag.

CIENFUEGOS 33

Se alquilan en 35 pesos los altos; compuestos de sala, saleta, tres cuartos, servicios modernos, agua abundante. Llave bodega. Informan: Compostela núm. 94.
A1 643 11-17 Ag.

LUZ, 92, entre Egido y Villegas, pequeño alto moderno; 2 cuartos, baño intercalado, comedor y cocina. Ultimo precio: $30.
A1 736 11-18 Ag.

ALQUILO los bajos de Paula y Habana; todo o parte; a propósito para almacén. Informan San Isidro 41. teléfono M.-5730.
A1 733 11-21 Ag.

OBRAPIA, 65, alquilo hermoso piso, con sala, saleta, cinco habitaciones cuarto de baño, cocina y servicios al fondo. Precio de situación. Informan en la misma. Telf. A.-3314.
A1 690 11-18 Ag.

CASA barata, con 15 habitaciones y una accesoria, en Sol 115, a media cuadra de Egido. Se puede ver de 8 a 10 y de 1 a 4. el papel dice donde vive el dueño.
A1 640 11-15 Ag.

ALTOS. Sala, comedor, dos habitaciones, cocina, servicios; 25 pesos; San José 158 A, esquina a Espada. Llaves cartel dice. Informes: Teléfono I 6366.
A1 853 12-15 ag.

SE ALQUILAN los altos Habana 76, sala, comedor, dos habitaciones y baño; la llave en los bajos.
A 1 856 12-17 ag.

EN SAN JOSE y Hospital. Alquilo altos y bajos modernos; compuestos de sala, dos habitaciones, baño intercalado, comedor al fondo, cocina de gas; todo muy amplio y pintado; precio muy barato; la llave en la bodega. Informan: U 7017.
A1 829 12-17 ag.

CASITA, Sala, comedor, una habitación todo amplio e indedendiente; 22 pesos; Espada C, entre San Rafael y San José. Llaves papel dice. Informes I 6366.
A-1 856 12-13 ag.

PROXIMO comercio y oficinas alquilo tercer piso Aguiar 47. Sala, antesala, comedor, cinco habitaciones, doble servicio, etc. Llave e informes en los bajos. Telf. A 3910.
A1 863 12-14 ag.

ALQUILO Desagüe 61, Franco D. Sala, comedor, dos y tres habitaciones y demás comodidades modernas. Precio: 28 y 30 pesos. Llaves: Franco A casi esquina a Desagüe.
A1 861 12-15 ag.

SE ALQUILA los altos de la Democracia Monte 103 propios para una Sociedad o numerosa familia es casa muy grande, Entre Aguila y Angeles precio 85 pesos.
Teléfono. A-4917. A-1 867 12-18 ag.

SITIOS 26 entre Angeles y Rayo, alquilo, 30 pesos, bonito y cómodo, fresco tercer piso, acabado de fabricar. Llaves en la bodega. Informan, Bernaza núm. 23.
A1 762 12-16 Ag.

SE ALQUILA Monte esquina San Nicolás primer piso, sala, comedor, tres habitaciones, baño intercalado, patio cocina y servicio criados. Informan Café bajos. Telf. A-4635 Precio, 45 pesos.
A6 788 12-17 Ag.

SE ALQUILA. En Neptuno 281, entre Infanta y Basarrate, a media cuadra del tranvía, una casa moderna, con sala, saleta, tres habitaciones con baño intercalado, cocina y comedor al fondo. Cuarto y servicio para criados. Precio de situación, 40 pesos. Informan: Hotel Montserrat. Telf. A-1165.
A1 826-27 12-15 Ag.

MONTORO 2, esquina Carlos III, jardín, portal, terraza, sala, comedor, tres cuartos, baño intercalado completo, cocina, cuarto, servicio de criados y patio. Informan: U-2795.
A1 781 12-15 Ag.

SE ALQUILAN los altos de Alambique 27, primero y segundo piso compuestos de sala, comedor, cuatro cuartos, baño y cocina. Precios de situación. Informan: Telf A 3061.
A1 33149 6 16 Ag.

MAGNIFICAS casas. Nuevas. Precio de situación desde veinticinco pesos. Calle Nueva Pilar esquina Manglar. Llaves misma casa alto, número 4. Informes. Tel. F-2836.
A1 32083 30-14 Ag.

MODERNOS altos y bajos, Malecón número 73; sala, comedor, dos habitaciones, baño completo, cocina cuarto criados, patio. Monte 170. Teléfono A.-2066.
A1 32920 5-15 Ag.

CUBA 98, esquina a Muralla, se alquila bonita casa compuesta de sala, saleta, tres cuartos, comedor, servicio de criados y patio. Informan: Fernández y Compañía. Ricla 14-A., Telf. A-3192.
A1 496 10-17 Ag.

SE ALQUILAN: San José 111, entre Oquendo y Soledad, casitas de sala, dos habitaciones, baño y cocina, 18 pesos. Llaves en las mismas. Telf. M-9837.
A1 63 7-19 Ag.

PEÑALVER 52

Se alquila en 35 pesos, casa compuesta de sala, comedor, dos cuartos, baño y cocina. La llave en la casa de enfrente. Informan: Telf. A-3236.
A1 258 8-18 Ag.

INDUSTRIA 21, altos, entre Refugio y Genios, sala, dos buenos cuartos, magnífico baño moderno, comedor, cocina. Informan: C. número 8, Vedado. Telf. F-6405. Llaves al lado. Habana.
A1 207 8-13 Ag.

75 PESOS: Primer piso, moderno, estilo español, cinco cuartos, sala, recibidor, comedor, baño, cocina, cuarto servicio criados, terracita, hall, todo lujoso y amplio. San Lázaro entre Hospital y Espada. La botica informa
A1 467 10-20 Ag.

PRECIOSO piso alto. Virtudes 48 Sala, comedor, hall, lujoso baño intercalado, tres habitaciones, patio cocina y calentador de gas, servicio de criados. Punto ideal. $45.
A1 261 8 ag 17

VILLEGAS 111. Se alquila primer piso, fabricación nueva, con sala, recibidor, cuatro habitaciones, dos servicios, comedor, cocina gas, calentador, baño intercalado. Precio reajustado. Informes, A-9745.
A1 244 8 ag 23

OBISPO 55. Se alquila para vivienda altos, sala, saleta, comedor, dos habitaciones, baño, cocina, también para oficina. Llaves, bajos, sirven informes, M-9896, Cuevas.
A1 326 8 ag 16

SAN FRANCISCO número 17 entre Neptuno y San Miguel, hermosa casa compuesta de sala, comedor, tres amplios cuartos, patio, cocina, servicios de criados y escalera para la azotea. Precio rebajadísimo. Informa, Goizueta. F-2937.
A1 339 8 ag 14

SAN RAFAEL 66 bajos, alquilo tres cuadras Galiano, sala, saleta, cuatro cuartos. Llave café Campanario. Telf. I-3060.
A1 847 12-15 Ag.

OFICIOS No. 88-A.

Se alquila este primer piso compuesto de sala, saleta, seis habitaciones y comedor, doble servicio. Informan en los bajos. A-1474. Manuel Muñoz y Co.
A1 32970 5-20 Ag.

POCITO 51

Bajos, saleta, dos habitaciones, baño intercalado, cocina de gas. Precio 30 [illegible] Informan: F-2134.
A1 311 8-14 Ag.

ALQUILERES

CARLOS III 16, C. D.

Alto y bajo, sala, saleta, cuatro habitaciones, baño intercalado, cocina de gas. Precio 45 pesos. Informan: F-2154.
A1 307 8-14 Ag.

ALQUILO modernos y frescos bajos, Marina número 44, compuestos: sala, comedor, dos habitaciones, baño intercalado, cocina, patio y servicios de criados. Llave en los altos. Informan, Belascoaín 48, ferretería Capitolio.
A1 247 8-16 Ag.

SE ALQUILA en Monserrate número 139, frente a la nueva estación de Policía, piso alto, acabado de fabricar, con sala, comedor al fondo, cocina y calentador de gas. Informan: Manzana de Gómez 240. Telf. A-4893.
A1 545 10-18 Ag.

SE ALQUILA, Belascoaín 125, entre Reina y Estrella, primer y tercer piso, en 40 y 35 pesos,, acabado de fabricar, con sala, comedor, tres habitaciones, baño intercalado con calentador, cocina gas. Está sin estrenar. Más informes: Manzana de Gómez 240 Telf. A-4893.
A1 548 10-18 Ag.

OQUENDO 3-C

Bajos, sala, saleta, cinco habitaciones, dos baños, comedor, cocina de gas, carbón, lavadero de ropa. Precio 50 pesos. Informan: F-2134.
A1 310 8-14 Ag.

LAGUNAS 94, altos, inmediatos Belascoaín y San Lázaro, sala, recibidor, tres habitaciones, baño completo comedor, servicios. Lo más fresco de La Habana. Informan en el mismo. U-4178.
A1 766 12-15 Ag.

ACCESORIA-C., Oquendo 13-A., entre Salud y Jesús Peregrino, sala, cuarto, comedor, cocina, patio. Informes: Mueblería «La Moda», Galiano y Neptuno. A-4454.
A1 774 12-17 Ag.

LUJOSO piso principal, precio rebajado, 43 pesos, un bajo en 32 baños de lujo. Aramburo y San José, tranvías al lado. Llame: A-6359.
A1 778 12-15 Ag.

GERVASIO 174, altos entre Salud y Reina, sala, recibidor, cuatro cuartos, comedor, cocina, servicios criados, habitación alta. Informes en los bajos.
A1 795 12-18 Ag.

ALQUILO Hornos y Vapor, una cuadra del Parque Maceo, el lugar más fresco de la Habana, bonitos pisos modernos, sala, comedor, dos habitaciones, cuarto baño intercalado y cocina, desde 25 pesos. Informes: Telf. M.-2837. La llave en la carnicería.
A1 697-11-14 Ag.

ALQUILO altos Consulado, 15, media cuadra Prado. Sala, comedor, tres habitaciones, baño intercalado, cuarto y servicio criados. Informes teléfono F.-4878.
A1 698 11-15 Ag.

SE ALQUILAN los espléndidos bajos de Zulueta 36-D, propios para sociedad, oficina o comisionista. Informan Prado 111. Telf. A.-1544.
A1 707 11-15 Ag.

ALQUILO Cárdenas 57 altos, 43 pesos, esquina Gloria, botica, sala, comedor, cocina gas y carbón, baño, agua motor, llave botica, informan: Bernaza 23, Tintorería.
A1 763 12-16 Ag.

SE ALQUILA el piso bajo de la hermosa casa calle de Reina número 89, casi esquina a Manrique, propios para casa de huéspedes o sociedad. Puede verse a todas horas. Informan: Bufete Dr. Arcos. M-3741.
A1 801 12-17 Ag.

SAN LAZARO, 288

Casi esquina a Lealtad, se alquilan los frescos y bonitos altos. Informan. Reina 82, teléfono A-1805.
A1 695 11-15 Ag.

ACABADO de fabricar alquilo independientemente altos y bajos de Gervasio, 26. Sala, saleta, 3 cuartos, baño completo intercalado, comedor, cocina, cuarto y servicio de criados. F.-3469.
A1 662 11-14 Ag.

SE ALQUILA, San Lázaro número 305, bajos y piso primero, en 55 pesos y segundo en 45 pesos, modernos, con hall, sala, gabinete, cuatro habitaciones, cocina de gas y cuarto con servicio de criados. Informan. Manzana de Gómez número 240 Telf. A-4893.
A1 547 10-18 Ag.

INQUISIDOR No. 35-B.

Primer piso, se alquila compuesto de sala, saleta, cuatro habitaciones, amplia cocina. Informan en Oficios número 88, almacén de M. Muñoz y Co. Telf. A-1474.
A1 32967 5-20Ag.

COMPOSTELA 80, altos, muy frescos propios para larga familia o inquilinato, tiene nueve habitaciones, servicios sanitarios y cocina. Llave en el café. Informan: M-1541.
A1 33127 6-15 Ag.

DE MODERNA fabricación y todas comodidades, se alquilan los bajos de Amargura 88 entre Villegas y Aguacate. Véalos e infórmese en los altos. Telf. M-8994.
A1 596 10 agos 15

ALTOS modernos, Ayesterán 1-A., sala, tres cuartos, comedor, baño intercalado, cocina, servicio criado. Informan: Telf. FO-2259. Llaves, Vidriera Tabacos, Café.
A1 160 7-17 Ag.

EN 70 pesos alquilo los bajos Malecón 12, sala, cinco cuartos, comedor, servicio criados. La llave en los altos, tercero, izquierda, de 8 12 de 2 5. A-9033.
A1 301 8 agost 15

SANTA Clara 29, altos, entre San cion Ignacio e Inquisidor, tres habitaciones, agua caliente cuarto y servicios de criados. Informan: Telf. A-1051. Llaves en los bajos.
A1 539 10-29 Ag.

45 PESOS, Concordia 179, altos, entre Soledad y Aramburo, sala, recibidor, comedor, seis habitaciones baño, cocina. Informes, mueblería La Moda, Galiano y Neptuno. A-4454.
A1 558 10 agos 1

SE ALQUILA en Estrella 237, altos y bajos, entre Infanta y Ayesterán, tiene sala, saleta, tres habitaciones, baño y cocina de gas. Informa: Luis González. U-1157.
A1 530 10-16 Ag.

VIRTUDES 144-A

Altos, sala, recibidor, cinco habitaciones, dos baños intercalados, comedor al fondo, pantry, cocina de gas. Informan: F-2134.
A1 309 8-14 Ag.

ALQUILAMOS CASAS MODERNAS

Lucena 21, entre San Rafael y San José, primer piso alto, con sala, recibidor, cuatro habitaciones, comedor, baño moderno, cocina gas, cuarto baño criados y patio.

LUCENA 15 y medio, esquina San Rafael, pisos altos con sala, saleta, cuatro habitaciones, comedor, baño moderno, cocina gas, cuarto baño criados.

SAN RAFAEL 153, esquina Hospital, piso bajo y alto, con sala, saleta, tres habitaciones, baño moderno, cocina gas, 35 y 40 pesos.

LUCENA 14, esquina San Rafael, primer piso, sala, comedor, dos habitaciones, baño moderno, cocina gas y servicio criados, 35 pesos.

HOSPITAL 54, entre San Rafael y San José, casa baja antigua, con sala, saleta, tres habitaciones, baño, cocina carbón y patio, 30 pesos.

PEREZ esquina Fábrica, casa con portal, sala, dos habitaciones grandes, cocina baño y patio, 18 pesos.

FERRTERIA BELASCOAIN ESQ. SAN RAFAEL. U-5215.
A1 536 10-20 Ag.

ALQUILERES

LEALTAD 34, esquina, casa nueva, tres cuartos, baño intercalado, 35 pesos. Informan: M-4282 y en la misma.
A1 499 10-18 Ag.

SE ALQUILA Desagüe, casi esquina a Infanta, bajos, compuestos de sala, comedor, dos cuartos, baño y cocina. Informa: Luis González. Telf. U-1157.
A1 524 10-16 Ag.

SE ALQUILA, en Animas 177-A., bajos, entre Oquendo y Soledad, sala, comedor, tres habitaciones, cocina y baño completo. Informa: Luis González. U-1157.
A1 526 10-16 Ag.

SE ALQUILA, Infanta 43-D., altos, compuesta de sala, comedor, gabinete, terraza, tres y cuatro habitaciones, baño completo intercalado. Informes: Luis González. Telf. U-1157.
A1 525 10-16 Ag.

SE ALQUILA Estrella 73, bajos, casi esquina a San Nicolás, compuesta de sala, saleta, tres habitaciones, comedor, baño completo, cuarto criados y servicios criados. Informa: Luis González. U-1157.
A1 531 10-16 Ag.

PRADO 107: Se alquilan los pisos principal y segundo, juntos o separados. Se compone cada uno de sala, recibidor, ocho habitaciones amplias, baño, hall, comedor y cocina, propio para Asociación o Club. Se admiten proposiciones. La llave en Empedrado 16. Informan: Bufete de Arellano. M-3936.
A1 32398 1-15 Ag.

LOMA Universidad. San José 226. frente Parque Aguirre. Alquilo apartamentos de lujo, acabados fabricar; sala, uno, dos y tre cuartos. baño, cocina gas. Telfs. M-2863 F-2124.
A1 32663 3-14 Ag.

AVE. MENOCAL Y FINLAY

Alquilo primer piso, nueva construcción, sala, comedor, tres cuartos, con balcón calle, baño modernísimo, servicio, cuarto criados, cocina, calentador gas. Precio situación. Informes: Telf. U-6977.
A1 32929 5-15 Ag.

LAGUNAS número 2, altos y bajos, sala, comedor, tres cuartos, cocina, baño y patio. Informan: M-2863 y F-3199. Llave enfrente, tintorería.
A1 32662 3-14 Ag.

OFICIOS No. 88-B.

Segundo piso, se alquila compuesto de sala, ocho habitaciones, doble servicio, cocina de gas y frente a la Alameda de Paula. Informan en los bajos. A-1474.
A1 32958 5-20 Ag.

SAN LAZARO 98, altos modernos, sala, comedor, tres cuartos, baño intercalado, hall. Informes, M.-2863 F.-2124. Llave en los altos.
A1 32661 5-16 Ag.

A-2. Vedado y Príncipe

VEDADO

Alquilo en 8 y 21 número 200, chalet esquina fraile, de alto y bajo, cómoda y fresca, para casa de familia y consultorio profesional. Precio 110 pesos. Telf. F-4821. Puede verse de 2 a 7.
A2 659 11-16 Ag.

32 Y 34 PESOS. Vedado, 10 y 13, por 10. Altos con cuatro habitaciones, sala, saleta, recibidor. Acera de la sombra. Precios reajustados. F-1814.
A2 785 12-22 Ag.

VEDADO, 15. 337, entre A y B. Alquilo casa, jardín, portal, sala, comedor, cuatro cuartos y demás servicios Puede verse de 2 a 5 p.m.
A-2. 918. 13-23 Agst.

PRECIOSOS BAJOS Esq. 21 y 10

En 50 pesos, se alquilan los modernos y frescos bajos de 21 y 10, compuestos de jardín, portal, sala, tres habitaciones, saleta corrida, baño intercalado completo, calentador, cuarto y servicio de criados. Las llaves en la mismo. Informes: Edificio «Bacardí», número 401. Telf. A-7830. Francisco Torres.
A-2. 890. 13-18 Agst.

ELEGANTE piso alto, rebajado a 70 pesos. Calle 27 número 425, entre 4 y 6, Vedado, cuatro cuartos, porch, garage, etc. Informes: M-7245.
A2 817 12-18 Ag.

A-193, ENTRE 19 y 21, jardín, portal, sala, saleta, tres dormitorios amplios, con galería al frente, comedor, buen baño, cocina gas y carbón, cuarto y servicios de criados y traspatio. Abierta.
A2 804 12-16 Ag.

SE ALQUILA el hermoso piso alto de la casa calle 21 número 246 entre E. y F., Vedado, propios para dos familias por la amplitud y distribución de la casa. Precio 45 pesos. Informan al fondo en el edificio Arcos el Conserje señor Fermín.
A2 798 12-17 Ag.

VEDADO: Alquilo dos casas modernas, altas, acera sombra, sala, recibidor, comedor, cuatro cuartos, baño completo, cocina, servicio criados. Precio regalado, 21 y 14.
A2 502 10-15 Ag.

VEDADO: Calle K. número 22 entre Línea y 11, se alquilan los bajos, cómodos y frescos con portal, sala, saleta, cuatro cuartos, dos baños, comedor, cocina, pantry, dos cuartos y servicio de criados, garage, se dan baratos. Véanse a todas horas. Informes: A-4296.
A2 639 11-19 Ag.

LINEA número 77, bajos y altos, independientes, entre Dos y Cuatro, portal, sala, recibidor, cuatro habitaciones, dos baños, patio, traspatio, pantry, cocina, cuartos criados, garage dos máquinas. Quintana. M-3193
A2 503 10-17 Ag.

L-162, 164. (altos), entre 17 y 19, Vedado: Se alquila reajustada esta preciosa casa compuesta de terraza al frente, sala y saleta espléndidas, cuatro habitaciones grandes, dos baños intercalados, comedor corrido al fondo, cuartos y servicios para criados. La llave en los bajos. Informan: Romeo y Julieta. Teléfonos: U-5166 y U-5738.
A2 462 10-16 Ag.

CALLE I., entre 21 y 23, alquilo casas, estilo Renacimiento Español, altos y bajos, portal, jardín, sala, dos y tres habitaciones, baño, cocina patio, 35 y 40 pesos.
A2 448 10-16 Ag.

ALQUILO CASA FRESCA $60

H-126 entre 13 y 15, sala, comedor, cocina, cuartos criados, servicio, patio, en los altos cuatro cuartos, baño completo. F-3281.
A2 457 10-16 Ag.

SE ALQUILA, Vedado, Paseo esquina a 19, chalet moderno, sala, hall, recibidor, comedor, cocina y servicios en los bajos y seis habitaciones, dos baños intercalados, terraza y cuartos criados en los altos. Rebajado nuevamente a 110 pesos. Informes: Manzana de Gómez 240. A-4893.
A2 543-44 10-18 Ag.

SE ALQUILAN los altos de la casa calle 23 número 450, Vedado, compuesta de cinco habitaciones, terraza, sala, comedor, dos servicios completos intercalados, cuarto de criadas y garage. Informan en la misma de 8 a 11 y de 1 a 4. Más informes en Havana Sport, Monte 71 y 73, Habana. Telf. A-5131.
A2 32667 3 ag 14

LO MEJOR del Vedado: 21 número 250, casi esquina a Baños, alquilo bajos, con jardín, portal, sala, comedor y dos cuartos. Precio 28 pesos. La llave al lado. Informan: Telf. I-5090.
A2 32931 5-15 Ag.

CHALET 10 entre 17 y 19, seis cuartos, tres baños lujosos, cuartos criados, garage 140 pesos, también alquilo esquina de 21 y 10; Jorge Govantes. San Juan de Dios 1 M-9595 A-5181.
A2 32326 31-15 Ag.

VIVA en el Vedado, más barato que en la Habana, calle 13 número 6 esquina a M. Lujosas casas independientes de sala, comedor al fondo, dos y tres habitaciones, baño intercalado, cuarto y servicio de criados. Renta desde 25 pesos. Informa el encargado. Telfs. F-3365 y A-4957. Garage en el mismo edificio desde 5 pesos.
A2 32292 31-15 Ag.

ALTOS modernos, 11 esquina 10, terraza, sala, saleta, cinco cuartos, dos baños, hall, comedor al fondo, pantry, cocina gas y carbón, cuarto y servicio de criados, garage. Alstos modernos, 10 entre 11 y 13, terraza, sala, saleta, comedor, cuatro cuartos, baño intercalado, cuarto y servicio de criados, cocina gas y carbón
A2 32307 31-15 Ag.

ALQUILERES

LINEA 79, entre 2 y 4, Vedado, portal, sala, hall, terraza costura, biblioteca, cinco habitaciones dormitorios, dos baños intercalados, galería interior, jardín, comedor, pantry, cocina, dos cuartos criados, baño, garage dos máquinas, lavandería. Quintana. M-3193.
A2 506 10-17 Ag.

15 NUMERO 315, casi esquina a C., Vedado: Se alquila una casa compuesta de jardín, portal, hall, cinco cuartos, baño intercalado, comedor hall, pantry, cocina, cuarto y servicio de criados, traspatio, lavandería, cuarto de baules y garage. Precio 120 pesos. Informan: Bufete de Arellano M-3936.
A2 32399 1-15 Ag.

CALLE N. número 3, entre 17 y 19, a la entrada de Vedado: jardín, portal, sala, 6 dormitorios, cuarto baño, comedor y cocina, garage, cuartos y servicios de servidumbre independientes. Llave e informes en N y Línea. Tel. F-3746.
A2 30804 22-21 Ag.

ESPLENDIDOS bajos a la brisa, J número 200, entre 21 y 23, inmediatos a la Habana, a una cuadra del Parque. Jardines frente y fondo, terraza al fondo, seis habitaciones, dos baños y cuarto toilet, closets en los baños y habitaciones; tres cuartos de criados; garage. Llaves en la misma. F.-5012.
A2 671 11-18 Ag.

VEDADO, calle 20 número 21 entre 15 y 17: Se alquila la planta alta, compuesta de portal, sala, tres cuartos, baño intercalado; comedor, cocina, cuarto y servicio de criado. Precio $40.00. Informan Bufete de Arellano, M.-3936.
A2 681 11-24 Ag.

VEDADO: Se alquilan espléndidos altos, calle Diez entre Línea y Calzada, cinco habitaciones, dos cuartos baños, garage, cuatro cuartos criados. Véalos cualquier momento. Alquiler reducido. Informan en los mismos y en el A-2548.
A2 750 12-17 Ag.

ALQUILO Hermosa, cómoda y moderna casa. Calle 13 entre H e I, Vedado. De una sola planta. Jardín, portal, hall central. A la derecha del hall: saleta, salón, tres habitaciones con baño intercalado. A la izquierda del hall: despacho, 4 habitaciones con baño intercalado. Otro baño. Comedor. Cocina, pantry, lavadero, Habitación de criada, garage dos máquinas con habitaciones para criados y chofer. Demás comodidades modernas Precio: 150 pesos. Llaves: misma, de 8 a.m. a 6 p.m. Dueño: Malecón 330 bajos.
A2 862 12-15 ag.

MODERNOS, frescos altos, H-227, entre 23 y 25, terraza, sala, cuatro cuartos. baño intercalado, comedor, cuarto servicio criados. Puede verse de 8 y media a 12 del día.
A2 32826 5-16 Ag.

CALLE 27 No. 372

Entre 2 y 4, sala, saleta, cuatro habitaciones, baño, cocina de gas, carbón. Precio 50 pesos. Informan: F-2134.
A2 306 8-14 Ag.

CALLE 17 No. 150

Entre J. y K., Vedado, se alquilan estos hermosos y ventilados altos, compuestos de gran terraza al frente, sala, saleta, gabinete en la sala, cinco espléndidas habitaciones, pasillo central, dos baños completos, gran comedor al fondo, cuarto de criados con su baño, pantry, cocina de gas, calentador, agua abundante por motor. Informan: Aguacate número 124. La llave en los bajos. Telf. A-2878.
A2 242 8-23 Ag.

SE ALQUILA en el Vedado, calle Línea esquina a J. hermosa residencia con todas comodidades necesarias y grandes jardines. Informan: Manzana de Gómez 240. Telf. A-4893.
A2 553 10-18 Ag.

CALLE 23, esquina 2, Vedado, alto moderno, fresquísimo, sala, comedor, cuatro grandes habitaciones, baño completo, cocina, garage, demás comodidades. Informan: bajos. Telf. F-3199.
A2 146 7-17 Ag.

VEDADO. Se alquila la casa Quinta número 95 entre 6 y 8, con jardín portal, sala, saleta, cuatro cuartos baño completo, servicio de criados, cocina y patio. Informan. teléfono F-1675.
A2 300 8 ag 16

23 ESQUINA 4, sala, gabinete, siete habitaciones, cuartos y servicios de criados, más cinco habitaciones y dos baños en los altos. Véalos de 3 a 6. Telf. M-1541.
A2 33125 6-15 Ag.

SE ALQUILA, cerca del colegio La Salle, la casa calle 19 número 291 entre C y D, compuesta de jardín portal, sala, saleta y tres habitaciones, patio, traspatio. Informes, 1 número 289.
A2 338 8 agos 14

21 ENTRE A y B, sala, comedor, cocina, pantry, cinco habitaciones, garage para dos máquinas, amplitud y comodidad por poco precio. Teléfonos F-5037 y A-2980.
A2 261 8 agos 18

21 ENTRE G. y F. y F. esquina a 21; casas nuevas decoradas, de dos, tres y cuatro habitaciones, baños espléndidos, muy frescas. Precios muy módicos. Informan: la bodega y Telf. A-1051.
A2 260 8-18 Ag.

ALQUILO la casa calle 4 número 228, entre 23 y 25, bajos y altos, a la brisa, sala, comedor, cinco cuartos, calentador, cocina de gas, garage. Los altos con terraza e igual número de habitaciones, entradas de servicio, tres metros separa de las próxima. Precio de ocasión. Informes en la misma.
A2 440 10-20 Ag.

HERMOSA CASA

Para Legación, familia numerosa, hall sala, comedor, pantry, cocina, ocho habitaciones, dos baños para familia, espléndido sótano con hall, cuatro cuartos, baño; para oficinas o servidumbre, portales, jardines, doble garage. Calle J., esquina 15. Informan: Línea esquina J. F-6509.
A2 87 7-22 Ag.

10 Y 19, VEDADO, residencia moderna, aislada, muy fresca, propia para familia o legación, todo confort, jardines, garage, cinco habitaciones, tres baños lujo, portales, sala, comedor, despacho. Informes: M-2863 F-3124. Llaves edificio 8 y 19. Vedado.
A2 32665 3-14 Ag.

SE ALQUILAN hermosos y ventilados altos, calle 4 número 170. La llave en la misma. También se alquilan los bajos de Paseo número 224, muy amylios y ventilados. La llave en la bodega de Paseo y 23. Informes locería La República. Telf. A-1796 o O-5224.
A2 32666 3-19 Ag.

SE ALQUILAN los ventilados altos de la casa Línea esquina a A., compuestos de portal, living-room, seis cuartos, dos baños intercalados, recibidor hall, comedor, dos cuartos y garage. Informan: M-1510 y FO-2294
A2 252 8-15 Ag.

VEDADO: En 45 pesos alquilo modernos altos C-270 entre 27 y 29, tres habitaciones, hall, baño intercalado, cuarto criados con baño, agua abundante, cocina de gas y carbón, entrada independiente para criados. Informan: Telf. F-2597.
A2 203 8-15 Ag.

A-3 Cerro y Palatino.

SE ALQUILA en Parque y Esperanza, Cerro, una casita con sala, cuarto y comedor, cocina, baño y patio, alquiler, $14. Informan en la bodega.
A3 380 9 agos 4

CERRO, alquilo los altos de Infanta 24½ esquina Santa Teresa son nuevos y solo valen 20 pesos tienen el máximo de comodidades. Vista hace fe.
A-3. 933. 13-19 Agst.

A-4. Marianao y sus Repartos

GENERAL Lee y Reina, Quemados, Marianao, casa cuatro cuartos, altos, comedor, garage, etc., planta baja, cabada de construir. Informes: F-2124. Llave: General Lee núm. 3.
A4 145 7-17 Ag.

BUEN Retiro. Se alquila un chalet en Avenida Columbia y Panorama Informan allí.
A4 459 10-15 Ag.

ALQUILERES

THE TRUST COMPANY OF CUBA OFRECE EN ALQUILER

La moderna casa Ave. Bruselas al lado de la esquina de la Ave. New York, reparto Kohly, cerca de las Alturas de Almendares, con magnífica vista desde 200 pies altura sobre el río Almendares, dos plantas con amplios jardines, terraza, portal, sala, comedor, cocina, garage, tres cuartos con roperos y baño de lujo. Precio y más informes:
Departamento de Bienes
Obispo 53.— Telf. M-6917
A-4. 32685. 3-15 Agst.

BUEN RETIRO

Steinhart esquina Loma, próxima a la Avenida de Columbia y al Paradero Calzada, moderna casa de esquina, fresca y ventilada, jardín, portal, terraza, sala, hall, comedor, cuatro habitaciones, bonito baño, agua fría y caliente, garage para dos autos, cuarto y servicios criados. Las llaves en la misma. 50 pesos. FO-7815
A4 468 10-17 Ag.

CASAS BARATAS

Doce pesos con luz y abundante agua. Dos habitaciones grandes, patio, cocina, servicios, todo independiente y nuevo. Calle 3 número 65, entre 16 y 18. Rpto. Almendares. FO 2429.
A 4 837 12-15 ag.

REPARTO Almendares, frente Ursulinas, alquilo casitas, independientes, completas, jardín, sala, cuarto, servicios, patio. Precio de 7 a 17 pesos. Informes: encargada. Calle 13 esquina a 2. M-2863.
A4 147 7-17 Ag.

PANORAMA esquina a San Jacinto. Reparto Buen Retiro, Marianao: compuesta los bajos de jardín, portal, recibidor, sala, comedor, pantry, cocina, cuarto y servicio de criados. Los altos de cuatroc uartos, baño completo y terraza. Precio: 55 pesos. Informan: Claudio R. Arellano. A-8297
A4 32395 1-16 Ag

CRUCERO DE LA PLAYA

Reparto Nicanor del Campo, calle 9, frente a la línea de los tranvías de Marianao, casa con sala, comedor, tres habitaciones, baño intercalado, servicio de criado y garage. La llave en el 18. Informan: Telf. F-2906
A4 32209 31-15 Ag.

SE ALQUILA un hermoso chalet, Avenida de la Paz número 8, Alturas de Almendares, con todo el confort moderno. Para más informes: FO-1859. Se puede ver de 4 a 6 p. m.
A4 360 12-15 Ag.

CASA CLUB

A orillas del río Almendares, propia para sociedades de Recreo, Sports; dos plantas. Planta principal. Salón de baile, billar, biblioteca, Secretaría, Guardarropía, Portales, Terrazas.
Planta baja: Gimnasio de caballeros; taquillas; duchas; servicios; cantina; cocina; cuarto servidumbres.
Gimnasio Señoras: taquilleros, duchas, servicios, todo independiente. Terrenos de sports; muelle propio en el río; casa de botes; cuatro courts de tennis; floor de basket ball y tres canchas de Hand-Ball, todo reglamentario; 7,000 metros de terreno. Esta casa está situada a 100 metros del tranvía de la calle 23, frente al río.
Informan: Manzana de Gómez 364. De 9 a 11 a. m.
A-4. 618. 11-17 Agst.

MARIANAO. Reparto Columbia, parte alta, calle Buenavista, cerca del Candell y Belén; alquilo casa fresca, compuesta de jardín; portal; sala, 4 habitaciones; comedor; baño; doble servicios; cocina; garage; buen patio, agua abundante. Informes teléfono letra FO.-1447.
A4 667 11-14 Ag.

A-5. J. del Monte y Víbora

CASAS portal, sala, 3 cuartos, comedor, baño y cocina. Buenaventura entre San Francisco y Milagros. Reparto Lawton. Nunca han sido habitadas por enfermos. Llave Botica. Rebajado $30. Telf. A.-8925.
A5 674 11-16 Ag.

ALQUILO moderna y fresca casa Carmen 24, entre S. Lázaro y S. Anastasio. Terreno al fondo. Llave en el número 27. Informes: M-8713.
A-5. 929. 13-19 Agst.

ALQUILA hermoso chalet «Lebredo». Acosta esquina a Diez. Pasa tranvía Lawton, se da muy barato. Véame en Correa 515, fotografía Tejas. Hermosa residencia.
A-5. 897. 13116 Agts.

SE ALQUILA calle E número 55, altos, entre 11 y 12. La llave en los bajos. Informan: F-2733. Reparto Batista.
A-5. 896. 13-16 Agst.

SE ALQUILA en lo mejor y más alto del Reparto Mendoza, D'Estrampes y Patrocinio, Víbora. Hermoso chalet de dos plantas con todas las comodidades. Terreno anexo con arboleda muy propio para recreo y cría de aves. Informan: Teléfono I-6303.
A 5 JIR. Ind.

AVENIDA Morell 99, Loma Chaple, frente a Cocos, entre Chaple y Lindero, se alquilan unos altos muy ventilados. Informan: Plácido 30, departamento 24, (la dueña).
A5 806 12-17 Ag.

MILAGROS, 132, esquina a Armas Se alquila planta baja compuesta de tres cuartos, sala, comedor, patio y baño; abundante agua. Informan en la bodega, telf. X.-3034.
A5 734 11-16 Ag.

SE ALQUILA, Armas 124, altos entre San Francisco y Milagros, compuesta de sala, saleta, comedor y dos habitaciones, baño completo y cocina Informa: Luis González. U-1157.
A5 535 10-16 Ag.

ALQUILO Concejal Veiga número 5. entre Estrada Palma y Libertad, casita interior con sala, saleta, dos cuartos, cuarto de baño y cocina; al frente, portal, sala, dos cuartos, comedor, baño intercalado y cocina. Informan en la misma.
A5 520 10-15 Ag.

SANTA CATALINA 23. Víbora: Se alquila casa compuesta de sala, comedor, tres cuartos, servicio, cocina y patio. Precio 27 pesos mensuales. Informan: Bufete de Arellano. M-3936
A5 32397 1-15 Ag

SE ALQUILA en la Víbora, una casa moderna, calle de San Francisco 372, entre 10 y 11; tiene portal, sala, saleta, tres habitaciones, baño intercalado, comedor al fondo, servicios para criados, patio y traspatio con entrada independiente. Precio $28. La llave en la bodega. Informan, Cárdenas, 62, altos. Telf. A.-3269.
A5 735 11-17 Ag.

ALQUILO

Armas 22, entre San Francisco y Concepción, media cuadra tranvías, sala, comedor, tres cuartos y baño intercalado. Llave bodega esquina San Francisco. Informa: Fonseca, Luz 1-A Jesús del Monte. Telf. I-3361.
A5 435 10-22 Ag.

ALQUILO casa San Anastasio número 32. casi esquina a Santa Catalina. Víbora, tres cuartos, sala, comedor, baño completo, portal, cocina y hermoso patio, en 30 pesos. La llave en la barbería. Telf. A-5494.
A5 32905 5-15 Ag.

PARA corta familia, alquilo dos accesorias, dos cuadras y media de la Calzada, calle San Leonardo, Víbora, portal, sala, un cuarto, comedor, cocina, servicios. Alquiler 10 pesos, mensualidad adelantada. Dueño: Telf. I-5006.
A5 226 8-14 Ag.

ALQUILERES

SE ALQUILA barato chalet de esquina, Pedro Consuegra 27, (antes Laguerela), frente a la Sociedad Areca, cerca del Paradero de los tranvías. Informan: Pedro Consuegra 25.
A5 33069 6-16 Ag.

VIBORA: Alquilo en 35 pesos, casa Freire Andrade número 32, con 10 habitaciones y tres baños, jardín y garage. Informan en la misma o Zulueta 20. Telf. A-4373.
A5 33064 6-14 Ag.

SE ALQUILA. Hermoso chalet en la Loma del Mazo, calle de Luz Caballero entre Carmen y Patrocinio dos plantas con hermosas habitaciones y baños modernos, tarraza con la mejor vista panorámica de la Habana, agua en abundancia, calentador para todo el servicio de la casa, garage para dos máquinas, cerca de los Colegios Lourdes y Maritas, se da bara. Informes en la misma. Teléfono F-6758.
A5 J. I. R. Indf.

EN LA Calzada de Jesús del Monte 213 se alquila una casita compuesta de sala, comedor, tres cuartos, patio y con entrada por otra calle, está entre el Puente de Agua Dulce y el Arroyo Maboa. Precio 18 pesos. Las llaves en la barra de enfrente. Informan: M-3741.
A5 799 12-17 Ag.

SE ALQUILA. Novena número 29, entre San Francisco y Concepción. Víbora, sala, tres cuartos, comedor corrido, baño, etc., etc., cuarto de madera al fondo. 35 pesos. La llave en la misma.
A5 204 8-15 Ag.

A-6. Concha y Luyanó.

SE ALQUILA en Concha y Guasabacoa, bajos modernos con portal, sala, dos habitaciones, cocina y servicios, rebajada a 20 pesos. Informan: Manzana de Gómez 240. Telf. A-4893.
A6 551 10-18 Ag.

SE ALQUILAN casas en el reparto Batista, jardín, portal, sala, comedor, dos cuartos, cocina, servicios y patio. Precio 15 pesos. Informa: Jorge Batista. E. y 12. Telf. X-1229
A6 842 12-18 Ag.

SE ALQUILA Diez de Octubre 73, altos, terraza, sala, comedor, tres habitaciones, doble servicio, patio y cocina de gas. Informan: Monte y San Nicolás. Telf. A-4635. Precio: 45 pesos.
A6 789 12-17 Ag.

MODERNA casa, se alquila en Pedro Pernas, 7, a una cuadra del Paradero de Luyanó. Portal, sala, dos cuartos grandes, gran patio; gana 18 pesos; muy ventilada.
A6 691 11-17 Ag.

SE ALQUILAN altos Concha y Velázquez, compuestos de sala, comedor, tres habitaciones, cocina y baño. Informa: Luis González. Tel. U-1157.
A6 528 10-16 Ag.

ROSA Enríquez entre Pedro Pernas y Luyanó, media cuadra tranvías, alquilo chalecito nuevo, portal, sala, tres habitaciones, baño, comedor, cocina, patios. Precio 30 pesos. Llaves, bodega.
A6 447 10-16 Ag.

A-7. Sto. Suárez y Mendoza.

SE ALQUILA la hermosa y ventilada casa Santa Catalina sin número, entre Mayía Rodríguez y Goicuría, con grandes comodidades. Telf. A-6501.
A7 32835 7-15 Ag.

SANTA Catalina, 99, casi esquina a Cortina, Reparto Mendoza. Moderna construcción: sala, saleta, cuatro dormitorios, baño intercalado, comedor al fondo. Cuarto de criados, traspatio y garage para dos máquinas. Alquiler $80.00. Informan: Telf. I.-6775.
A7 700 11-18 Ag.

ALQUILO, San Indalecio 15, en Jesús del Monte, frente al Parque Santos Suárez. Siete cuartos cuatro baños. Informan: A 7842.
A 7 865 12-14 ag.

ONCE pesos con luz, alquilo casita interior, independiente, a media cuadra de la línea de Santos Suárez, Figueroa 21, entre Santa Catalina y Milagros. Le conviene verla.
A7 828 12-22 Ag.

AVENIDA de Serrano número 43, entre Santos Suárez y Enamorados, espaciosos altos, terraza al frente, tres habitaciones, baño intercalado, comedor al fondo, hall, cocina de gas y carbón, cuarto y servicio de criados, terraza al fondo. Precio de situación. 16759.
A7 246 8-16 Ag.

SE ALQUILAN casitas con luz, a 16 pesos, en Goicuría número 5, entre General Lee y Lacret, reparto Santos Suárez. En la misma informa el señor Naredo y en el teléfono A-1469.
A7 159 7-14 Ag.

SAN INDALECIO 42-B., entre San Bernardino y Santa Irene, brisa y sombra, casa nueva, sala, saleta, comedor, tres cuartos, espléndidos baños, patio y traspatio. Precio módico. Llaves al lado. A-1051.
A7 540 10-23 Ag.

DUREGE 38, letras C. y D. esquina a Zapotes. Jesús del Monte: se compone cada una de portal, sala, comedor, dos cuartos, baño, cocina, patio y lavadero. Precio 20 pesos. Informan: Bufete de Arellano. M-3936.
A7 32396 1-15 Ag

ALQUILO casita Serrano y San Bernardino, compuesta de portal sala, cuarto y comedor, gran patio, a dos cuadras del tranvía y una de las guaguas. Precio 13 pesos. Informan en la bodega.
A7 33049 6-14 Ag.

A-12. Solicitud de Alquileres.

SE DESEA alquilar en el Vedado, una casa de dos plantas, con seis o siete cuartos, tres cuartos de baño y garage, para dos máquinas, prefiriéndose Calzada, Línea y 17. Dirigirse al Apartamento 237. Habana.
A12 460 12-13 Ag.

B-1. Casas-Apartamentos.

SE ALQUILA un apartamento muy fresco, cómodo, servicio independiente, una habitación a matrimonios o personas mayores, de moralidad, casa de familia, San Miguel 78, altos, derecha.
B1 497 10-14 Ag.

GRAN REBAJA DE PRECIOS

En el edificio Arcos, calle F. entre 19 y 21, Vedado, se alquilan elegantes y cómodos departamentos, compuestos de sala, comedor, dos amplias habitaciones, baño completo, cocina y patio, con vista a la calle e interiores a precios muy reducidos. Informan en el mismo el Conserje señor Fermín.
B1 800 12-17 Ag.

$17.00 apartamento estilo Español, acabados de fabricar: sala, amplia habitación, cocina y baño; espacioso jardín; fácil comunicación. A entre 10 y 12, Almendares. Informes teléfono F.-4272.
B1 685 11-15 Ag.

CONSULADO 13, entre Prado y Genios, primer piso. Apartamento moderno de sala, dos cuartos, baño intercalado; comedor; cocina; cuarto y servicio de criado. Ultimo precio 45 pesos.
B1 737 11-18 Ag.

J. ESQUINA 21, Vedado, apartamentos lujosos, sala, comedor, uno o dos dormitorios, baño intercalado, cuarto criados, etc. Alquileres situación. Avelino.
B1 266 8-23 Ag.

SAN LAZARO 200 y Malecón 62. Se Alquilan apartamentos y habitaciones con luz y agua corriente. Precios de situación. Informan encargada. Telf. A-6189 M-2863.
B1 32664 3-14 Ag.

EDIFICIO «Aguiar», Industria 72 y medio, apartamentos de dos habitaciones y baño completo, luz, limpieza, teléfono, agua caliente y ascensor día y noche. Precios módicos, absoluta moralidad.
B1 125 7-6 Sep.

ALQUILERES

APARTAMENTOS

Desde $27

Edificio Balaguer
Animas número 1 entre Zulueta y Monserrate.

Palacio Díaz Blanco
Belascoaín 120 entre Clavel y Antonio Díaz.

CONSERJE Y SERVICIO ESMERADO EN AMBOS EDIFICIOS

THE TRUST COMPANY OF CUBA
Informes en el
Departamento de Bienes
Obispo 53. M-6917.
B1 93 7 ag 17

MODERNOS apartamentos. No pase calor. Véalos antes de mudarse, dos, tres cuatro habitaciones y demás comodidades. Preciosa vista al mar. Alquileres rebajados Edificio «Echevarría» F-1664 F-5075 M-2387.
B1 32790 [illegible]—19 Sep.

B-2. Locales y Naves.

NAVE. Se alquila Estévez número 96, 14 x 60. Telf. A-3861.
B2 362 9 agos 19

PAULA 76, BAJOS

Local de 200 metros muy propio para almacén o depósito. Es moderno. Está próximo a Terminal y muelles. Llaves bodega. Informes: M-4803.
B-2. 949. 13-16 Agst.

PARA ESTABLECIMIENTO

Se alquilan los bajos de Monte esquina a Aguila. Informes: Edificio «Bacardí», Apartamento 401, señor Francisco Torres. A-7830.
B-2. 886. 13-18 Agst.

SE ALQUILA en Subirana y Peñalver una amplia nave, propia para garage u otra industria, precio $100. Informan en Rayo No. 110. Teléfono A-9743.
B-2. 905. 13-21 Agst.

BARBEROS: Alquilo el local de la barbería «La Mascota». G. y 17. Vedado, alquiler muy barato.
B2 808 12-20 Ag.

SE ALQUILA en la Calzada de Concha número 16, espaciosa nave de más de 600 metros con buenos pisos de cemento, propia para industria o depósito. Informan, Manzana de Gómez 240. Telf. A-4893.
B2 54 10-18 Ag.

SE ALQUILA un local propio para industria o frutería, en lo más céntrico del Vedado. 17 número 24, entre C. y F. Zapatería.
B2 647 11-14 Ag.

PARA comercio, se alquila la casa Angeles 33, propio para puesto de fruta, bodega, zapatería, tabaquería. Alquiler barato. Informan. «La Luisita». Monte 121.
B2 630 11-16 Ag.

SE ALQUILA O-Reilly 106 y 108, edificio de cuatro plantas, antigua casa Harris Bros, con entrada por O-Reilly y por el fondo. Hay elevador de pasajeros y de carga. Informes: Manzana de Gómez 240. Telf. A-4893.
B2 549 10-18 Ag.

SE ALQUILA en Habana y Muralla, segundo piso, con un gran salón para industria y habitaciones para vivienda. Informan: Manzana de Gómez 240. Tel. A-4893.
B2 552 10-18 Ag.

SE ALQUILA en Desagüe, casi esquina a Infanta, un local propio para industria. Precio de situación. Informa: Luis González. U-1157.
B2 533 10-16 Ag.

SE ALQUILA en Concepción de la Valla 2, esquina a Campanario, local propio para comercio o industria. Informa: Luis González. Telf. U-1157
B2 532 10-16 Ag.

LOCAL con armatostes y vidrieras. propio para cualquier giro. Monte 280, precio, 50 pesos, con vivienda. Informan, Tel. A-9735. La llave en el segundo piso.
B2 554 10 agos 18

SE ALQUILA la esquina de Dragones y Campanario, propia para café, tiene armatostes y vidrieras, se admiten proposiciones. Informan en el almacén de tabacos.
B2 512 10-20 Ag.

SE ALQUILA en Obispo número 34, gran local con vidrieras propio para establecimiento, con varias habitaciones en los altos, se da muy barato. Informan: Manzana de Gómez 240. Telf. A-4893.
B2 550 10-18 Ag.

A precios Módicos

Ofrecemos los siguientes locales

Aguiar 71
Bajos, entre Obispo y Obrapía, propio para oficina de banco, compañía de vapores o agencia de seguros, con servicio de limpieza, renta mensual 250 pesos.

Animas 1
Bajos, frente a la plaza del Polvorín, en 50 pesos.

THE TRUST COMPANY OF CUBA
Informes en el
Departamento de Bienes
Obispo 53. M-6917.
B2 94 7 ag 17

NAVE de dos mil varas, situada cerca de Infanta y San Lázaro, propia para industria o garage. Se alquila la mitad. Telf. U-1736.
B2 849 12-16 Ag.

MURALLA 26, se alquila para almacén o comercio. Informan y llaves en Lamparilla número 9. Telf. A-2950.
B2 452 10-9 Sep.

LOCAL para comercio y una casita en Justicia y Santa Ana, poco alquiler. Informan: F-6231.
B2 289 8-18 Ag.

NEPTUNO 219, entre Oquendo y Soledad, se alquila local nuevo y amplio, sin columnas, buena luz y ventilación, con piso de granito y puertas vidriera. Telf. F-3656.
B2 143 7-15 Ag.

PARA INDUSTRIA o almacén, San Ignacio 20, 250 metros cuadrados, agua abundante, servicio, instalación eléctrica, burros de calle y mercancías, etc., por 35 pesos mensuales. En el mismo informan.
B2 33126 6-21 Ag.

OFICIOS No. 90, BAJOS

Se alquila hermoso local con doscientos metros cuadrados; pegado al edificio de la Embajada y Consulado de España. Informan al lado, almacén de M. Muñoz y Co. Telf. A-1474.
B2 32969 5-20 Ag.

INQUISIDOR No. 37, BAJOS

Se alquila este amplio local propio para almacén o establecimiento; junto al nuevo edificio de la Embajada y Consulado de España; se da barato. Informan en Oficios 88; bajos. A-1474 almacén de Manuel Muñoz y Co.
B2 32971 5-20 Ag.

NAVES en punto de tráfico, 80 metros, frente Infanta. Se alquilan juntas o separadas, desde $25 hasta $150. Informes, Infanta 48, teléfono F-3962.
B2 321 8 ag 15

LUZ 36, planta baja; se alquila una nave propia para establecimiento, almacén o taller. Precio 40 pesos. Informan Bufete de Arellano. M-3936 La llave en el bar «Nuestra Señora de Belén».
B2 32400 1-15 Ag.

SE ALQUILA. Gran local para establecimiento. Amargura 34, entre Cuba y Aguiar, al lado del edificio Barraqué, la llave en los altos. Informes: "La Regente" .A-4367.
B-Z. 32378 1-16 Ag.

PRADO 109 frente al Capitolio, próximo a desocuparse, se alquilan los bajos, para café u otro comercio. Informes: F-4939.
B2 32010 30-29 Ag.

B-3 Departamentos.

DEPARTAMENTO, amplio, independiente, fresco, todo servicio. Espada 24, entre San Rafael y San Miguel. Informes allí encargada.
B3 854 12-15 ag.

ALQUILERES

GRAN local para comercio en Animas y Crespo. Informan: F- 6231.
B2 288 8-18 Ag.

Departamentos para Familias

PASEO, Esquina a 25.
LOMA DEL VEDADO.
VERANEE SIN VIAJAR.
Los Mejores de Cuba.
Distribución Ideal.
Tienen sus cuatro frentes al exterior. Espléndidas vistas, aire, luz. Garage, Elevadores. Abundante agua.
Seriedad.
PRECIOS DE SITUACION.
Llame a G. Toyos: O'Reilly 11.
Teléfono A-4623.
B3 32374 1-16 Ag.

PALACIO AYESTERAN

No alquile sin antes ver estos Departamentos, son los más claros y baratos, exteriores e interiores. Ayesterán 8, casi esquina a Carlos III. Telf. U-7200.
B3 42921 5-20 Ag.

MAGNIFICOS DEPARTAMENTOS PARA FAMILIAS.

PASE EL VERANO FRESCO,
A LA ENTRADA DEL VEDADO
EDIFICIO 23 Y M
Bellos Panoramas. Gran Confort
Servicio Esmerado. - Elevadores
Día y Noche. — Agua abundante
VISITE EL EDIFICIO DE
23 Y M Y ALQUILARA
PRECIOS DE SITUACION
Informa: G. Toyos, O'Reilly 11.
Teléfono A-4623.
B3 32373 1-16 Ag.

SAN IGNACIO número 25, entre Lamparilla y Amargura, hermosos y frescos departamentos para familias, con luz eléctrica, desde 8 pesos. Informes: el encargado. Telf. F-3365 A-4957.
B3 32288 31-15 Ag.

SANTA Irene número 94, entre Serrano y Durege, frescos y amplios departamentos de sala, cuarto, cocina y baño, con luz, desde 100. Informes: Encargado. F-3365 A-4957.
B3 32290 31-15 Ag.

EGIDO 9 al lado del hotel San Carlos. Alquilo departamento con todo servicio 20 pesos; habitaciones interiores y a la calle a 11, 13 y 14 pesos.
B3 32823 5-15 Ag.

B-4. Habitaciones.

SE ALQUILA

Avenida Serrano 85 con grandes habitaciones muy frescas, a la brisa tiene abundante agua, propia para familia de gusto, servicios modernos. Informes, A-3480.
B4 32708 3 ag 16

HABITACIONES Y APARTAMENTOS, BARATOS Y FRESCOS

Se alquilan habitaciones y apartamentos de dos habitaciones cada uno, interiores y con vista a la calle, en Maloja núm. 1, esquina a Monte y Aguila. Alquiler reajustado, de acuerdo con la situación. Las llaves en la misma. Informes: Francisco Torres, Edificio «Bacardí» 401. Teléfono A-7830.
B-4. 888-910. 13-18 Agst.

OBRAPIA 96 Y 98

Se alquilan habitaciones con balcón a la calle y un gabinete de mamparas y otras interiores, grandes y frescas, lavabos de agua corriente, luz toda la noche. Son especiales para oficinas u hombres solos, matrimonio solo. Precio de situación. Informes, portero.
B-4. 32684. 3-15 Agst.

EN VILLEGAS 56, altos, se alquila una habitación muy fresca, barata, entre Obispo y Obrapía, toda moralidad. Se da comida si desea.
B4 807 12-15 Ag.

VIBORA: Habitación fresca, sin muebles, con lavabo a señora tranquila. Se cambian referencias. Informan Telf. I-6186.
B4 776 12-22 Ag.

SE ALQUILAN, dos amplias y frescas habitaciones, Cruz del Padre 43, Cerro, propios para matrimonios sin niños.
B4 661 11-14 Ag.

EN REINA 12 altos, se alquila una habitación y un hermoso apartamento. Precio 12 pesos.
B4 515 10-15 Ag.

MANRIQUE 60 (bajos), se alquilan dos habitaciones en 13 pesos, y otra en 10 pesos, con luz, casa de estricta moralidad.
B4 224 8-16 Ag.

SE ALQUILA una habitación, Galiano y Trocadero, altos del bar. Informa: Luis González. U-1157.
B4 534 10-16 Ag.

SOL 112 y 114: Alquilo fresca y ventiladas habitaciones a 8 y 9 pesos, y Figuras 1, alquilo grandes habitaciones a 8 y 10 pesos.
B4 32822 5-15 Ag.

HABITACIONES BARATAS

Aguiar 57, frente al parque San Juan de Dios, Cuba 80, entre Obrapía y Lamparilla, Cuba 120, entre Luz y Acosta; Compostela 110, entre Sol y Luz; Aguacate 122, entre Teniente Rey y Muralla; Manrique 163, entre Maloja y Sitios; Animas 129, entre Escobar y Gervasio; Cerro 607, casi esquina a Patria.
B4 706-11-19 Ag.

SE ALQUILA una habitación Galiano, 114, altos; casa particular; matrimonio sin niños u hombres solos.
B4 657 11-17 Ag.

EDIFICIO Catedral, casa para familias honorables. Hay ascensor, agua abundante. Habitaciones y departamento muy frescos. Visitando este edificio ningún otro le gustará dspués. Empedrado No. 4.
B4 C-6535 11-10 Sep.

ALQUILO habitación junto al baño, balcón a la calle; casa tranquila. Precio reducido, Mucha moralidad. Para matrimonio sin niños. Caballeros solos. San Juan de Dios, 23, esquina a Compostela.
B4 739 11-14 Ag.

SE ALQUILAN

Habitaciones con lavabo de agua corriente en las mismas, modernas. Campanario 229, a una cuadra de Belascoaín, sin niños y con referencias.
B4 583 10 ag 15

REGIAS habitaciones. «Edificio Alvarez», Obrapía, 99, esquina a Bernaza. A una cuadra del Parque Central. En lo más céntrico de la ciudad. Se alquilan regias y frescas habitaciones con o sin muebles, agua caliente y fría, teléfono. Lema de propietario: ofrecer el mejor servicio higiene y moralidad. Informes directamente con Victoriano Alvarez. Precios módicos: $10, $12, $14, $15 y $20 mensuales. Por días: $1.00 y $1.50.
B4 32999 5-4 Sep.

M.E.C.D. 2016

ALQUILERES

HABITACIONES. Se alquilan en Reina 49 esquina a Rayo, Muralla núm. 3 altos y Acosta 41. Precios módicos, luz y agua abundantes. Preguntar por la encargada.
B-4. 930. 13-21 Agst.

SE ALQUILA en Aguacate 30, segundo piso, una habitación lindísima en casa particular, con todo confort. Más informes al Telf. M-9450.
6 B4 464 10-16 Ag.

MURALLA número 20, altos, frescas y ventiladas habitaciones, con luz eléctrica, desde 9 pesos. Informes el encargado. Tels. F-3365 y A-4957.
B4 32289-16 Ag.

SE ALQUILAN dos habitaciones, para un matrimonio o señoritas solas, con seis metros de balcón a la calle, servicios sanitarios modernos, cocina y luz, en 20 pesos. M. Collía y Fuente. Obispo número 32.
B4 57 7-16 Ag.

SE ALQUILA una habitación con dos balcones a la calle, con o sin muebles. 11 y E., Vedado. F-5175.
B4 48 7-16 Ag.

HABITACIONES frequísimas. Lavabos de agua corriente, baño caliente, comida riquísima. Estricta moralidad Por 25 pesos mensuales, casa, comida y desayuno (en lo más céntrico) Galiano 90, principal.
B4 811 12-15 ag.

"CASA Neptuno". Se alquilan hermosas habitaciones con servicios, Neptuno 189, entre Gervasio y Belascoaín. Telf. U-6940.
B4 32638 3-3 Sep.

NEPTUNO 74, entre San Nicolás y Manrique, habitaciones vista a la calle, para matrimonio y persona sola, con todo servicio, buena comida, baño moderno, teléfono.
B4 32296 3-16 Ag.

ZULUETA número 32, frente al Instituto, frescas y muy amplias habitaciones, exteriores e interiores, con luz eléctrica, desde 6 pesos. Informes: El encargado. Telfs. F-3365 y A-2683.
B4 32291 31-16 Ag.

B-5. Casas de Huéspedes

CASA de huéspedes La Matancera, Reina esquina a Manrique, habitaciones ventiladas, con balcón, agua, excelente comida, agua caliente. Precio moderado. Telf. A-0238.
B5 270 8-16 Ag.

HUESPEDES «La Matancera», Reina 83, esquina Amargura. Alquilo dos ventiladas habitaciones, una con servicio, otra vista calle; buena comida, orden, precios reducidos. Telf. A-0238.
B-5. 919. 13-20 Agst.

B-6. Hoteles.

HOTEL AMBASSADOR

Clientela permanente de familia del interior y de la Habana. Muy económico, fresco y amplio, precio muy bajos. No hay lujo. Cocina criolla-española. A y Calzada, Vedado. Administrador nuevo.
B6 33144-48 6 sp

VIVA COMODO Y BARATO
HOTEL PERLA DE CUBA
Frente al Parque de la Fraternidad Amistad y Dragones
CASA Y COMIDA, $40
HABITACION sola, $15
COMIDA, $25
Llame al teléfono M-5971 o visítenos y se convencerá.
B6 217 8 ag 15

HOTEL BELMONT
San Rafael e Industria. M-3773. Es más amplio y mejor situado. Con las brisas de una playa, en el corazón de la ciudad. Precios inigualables. Habitaciones y apartamentos con o sin muebles. Lujosos baños privados. Agua caliente. Comidas seleccionadas. Nuestra especialidad: familias residentes, viajeros del interior. Una visita y se convencerá.
B6 33161 6 ag 21

Antiguo Hotel de Luz
Espléndidos departamentos, con baño, agua caliente, con o sin muebles, los más frescos y cómodos de la ciudad, a la brisa del mar, ascensor permanente, comida seleccionada a gusto del cliente, precios especiales para familias de estancia permanente, y para nuestra clientela del interior. Informes: Oficios 35. Telf. M-5764.
B-6. 761-917. 12-11 Sep.

Nuevo Hotel Luz
Amargura 47 esq. Compostela.
Teléfono M-2395
Hotel para familias del interior y de la Habana, damos mejor comida por menos dinero. Cuartos a la calle para matrimonios desde $50, una persona $30, 35. Apartamentos $75, 80. Al frente de la cocina su nuevo dueño. Háganos una visita, se convencerá.
B6 518 10-10 Sep.

QUINTA AVENIDA
HOTEL
Zulueta número 71, esquina a Dragones. Alquilo frescas y ventiladas habitaciones con comida para una persona, a 25 y 30 pesos. Para matrimonio, habitaciones y departamentos con o sin baño, a 50, 60 y 70 pesos. Espléndida comida y esmerado servicio. Telfs. A-1000, M-5778 y M-4630.
B6 32824 5-20 Ag.

HOTEL MANHATTAN
Su antiguo dueño Villanueva ha vuelto hacerse cargo de este antiguo y conocido hotel. Se han realizado grandes reformas en el comedor y salón de recibo; cuenta con una excelente cocina a precios sumamente módicos, por meses y con comida, precios convencionales, San Lázaro y Belascoaín. Teléfono U-1054.
B6 31741 28-27 Ag.

PALACIO HOTEL
Torregrosa. Compostela 65 esquina a Obrapía. Teléfono M-1366. Su nuevo dueño ofrece residencia a familias estables y del interior, con precios muy reducidos. Excelente comida, se admiten abonados al comedor. Espléndidas habitaciones con baños privados. Elevador día y noche. Se habla inglés.
B6 32310 31 ag 30

THE SAVOY
F Y 15, VEDADO
Teléfono F-6616
Situado en un lugar alto del Vedado, con fácil y frecuente comunicación con la ciudad y repartos; rodeado de jardines, con 600 metros de hermosos portales. Las habitaciones tienen ventilación directa, teléfono, closet y baño particular con agua fría y caliente. Precios moderados incluyendo tres excelentes comidas bien seleccionadas; el servicio en mesas separadas para cada familia.
B6 32693 3 sept 3

ALQUILERES

HOTEL SANTA FE, S. A.
Se alquilan habitaciones a precios de situación, con o sin comidas, en lo más céntrico de la ciudad. Amistad 61 entre San Rafael y San José.
B6 31792 28 ag 27

HOTEL "ROMA"
Dedicado a familias estables y pasajeros del interior. Gran reducción de precios: excelente comida. Se admiten abonados al comedor. Roof Garden. Servicio a la carta. O-Reilly y Aguacate. M-6944. Cable: Romotel.
B6 C-6517 22-21 Ag.

HOTEL NUEVO
VILLEGAS NUM. 110
Entre Muralla y Sol. Teléfono M-6674 La Administración de este Hotel ofrece a las familias del interior y de la ciudad habitaciones muy frescas, con muebles o sin ellos, comida, agua corriente (fría y caliente), servicio de ropa, limpieza, teléfono y elevador día y noche. Matrimonios, $45 mensuales. Orden, moralidad, buen trato M. Q.
B6 J. I. R. 6 ag 21

SE SOLICITAN

S-1. Criadas y Criados.

SE SOLICITA una criada española, mediana edad, sueldo 8 pesos, casa chica. Cruz del Padre 45, Cerro.
S1 660 11-14 Ag.

NECESITO una criada para fregar y lavar en casa de comidas y un joven español para criado; sueldo: 15 pesos. También un chofer con recomendación: $30. Compostela 58.
S1 860 12-14 ag.

S-11. Agentes y Socios.

SE SOLICITAN detallistas que quieran vender con gran margen distintivos de la nueva República española. Dos pesos docena. M. García, Monte 306.
S11 32688 11-20 Ag.

IMPORTANTE Organización que opera en varios países, puede ofrecer a usted la oportunidad de ganar de $3.00 a $8.00 diarios permanentemente en el lugar de la República que Ud. resida. Si usted es hombre activo mayor de 25 años y con verdaderos deseos de trabajar, diríjase a A. Rojas, Hotel Plaza, Camagüey, dando referencias suyas.
S-11. 928. 13-15 Agst.

S-12. Solicitudes Varias.

NECESITO 8 hombres formales, trabajadores, porte decente, para darles empleo fijo bien remunerativo. Sólo recibo por las mañanas. Gálvez Palmero, Zanja 154, por Infanta.
S12 385 9 agos 15

SE SOLICITAN varias jóvenes para un trabajo fácil y decente, apropiado para señoritas. Renumeración diaria; propaganda comercial. Prado 123, altos.
S12 848 12-15 Ag.

SE NECESITA un buen dependiente de fonda. Revillagigedo 7, entre Monte y Corrales.
S12 851 12-14 ag.

PERSONA que entienda de mecánica, electricidad, carpintería, para trabajo estable, dormir colocación, 25 pesos mensuales y comida. Calle H. 148, entre 15 y 17.
S12 764 12-14 Ag.

SE OFRECEN

O-1. Criadas y Criados.

DESEA colocarse una joven española de criada de mano, entiende de cocina; en la misma una española de mediana edad, para cocinar, no importa ayudar los demás quehaceres; tienen buenas referencias. Telf I-4889.
O1 832 12-14 Ag.

SE DESEA colocar una joven española, de criada de comedor o cuartos; sabe bien su obligación, lleva tiempo en el país. Informan: K y 19, al lado bodega.
0-1. 900. 13-15 Agst.

SE DESEA colocar una española para criada de cuartos; también se coloca para cocinar y ayudar algo en la limpieza; desea casa de moralidad, tiene referencias. Teléfono U-4754.
O-1. 927. 13-15 Agst.

DESEAN colocarse dos jóvenes españolas: una para criada de mano o manejadora; la otra para cuartos; sabe coser; tienen referencias de buenas casas. Teléfono A-4792.
O-1 937. 13-15 Agst.

DESEA colocar muchacha de color, inglesa, criada de mano o cocinah y limpiar por horas; habla español y es trabajadora, limpia. M-5539. Inés Roachford, Paula 52.
O-1. 885. 13-15 Agst.

DESEA colocarse un buen criado de mano peninsular, práctico en todo esmerado servicio, sin pretensiones; tiene referencias de buenas casas. Teléfono A-4792.
0-1 909. 13-15 Agst.

SE OFRECE muchacha española de criada, manos o limpiar y ayudar con niños o ayudar algo cocina y señora para cocinar y limpiar a corta familia práctia en trabajo, buenas referencias Teléfono M-4481.
O-1. 923. 13-15 Agst.

SE DESEA colocar una joven española para cuartos o criada de mano; tiene referencias. Informan: Telf. M-5191.
O1 838 12-14 Ag.

SE OFRECE española, mediana edad, para criada de cuartos, es práctica en todo servicio doméstico, muy trabajadora, con óptimas referencias, entiende de costura. Informan: U-7023
O1 840 12-14 Ag.

SE DESEAN colocar dos jóvenes españolas, una para criada de mano, tiene referencia; otra para cocinar, sabe hacer dulces, no tiene pretensiones, sabe comprar, no duerme en la colocación. M-5683.
O1 850 12-14 Ag.

UNA MUCHACHITA mestiza, de 14 años, desea colocarse con corta familia, tiene quien la represente y referencias de familias con quien está actualmente; no tiene pretensiones. Informan: F-6117.
O1 746 12-14 Ag.

SE DESEA colocar una española, para todo, sabe cumplir con su obligación. Teléfono A-6257.
O1 748 12-15 Ag.

SE OFRECE una muchacha española para criada de mano o comedor, lleva tiempo en el país, tiene buenas referencias de las casas donde ha trabajado. Telf. F-1235.
O1 758 12-14 Ag.

SE DESEA colocar joven española para criada de mano, manejadora, criada de cuartos o para todo, si es corta familia; tiene referencias. Informan: F-6253.
O1 768 12-15 Ag.

SE DESEA colocar una española, de mediana edad, para criada de mano, sabe cumplir con su obligación; tiene buenas referencias. Telf. F-4703
O1 771 12-14 Ag.

SE DESEA colocar una joven española, de criada de mano o para los quehaceres de un matrimonio, entiende de cocina; tiene buenas referencias Telf. M-6795.
O1 803 12-14 Ag.

SE OFRECE joven española para el servicio de comedor o para cuartos, está acostumbrada al servicio en buenas casas, tiene referencias. Informan, teléfono M 4887.
O1 857 12-15ag.

SE OFRECE un criado de manos. Prestó sus servicios en casa de la señora viuda de Argüelles. Antonio. F 5747.
O1 780 12-15 ag.

SE DESEA colocar una muchacha española de criada de manos o manejadora; tiene quien la recomiende; Telf. M 3628.
O1 864 12-14 ag.

SE DESEA colocar una joven española de criada de mano o para los quehaceres de un matrimonio, entiende de cocina; tiene buenas referencias. Telf. F-4366.
O1 434 10-14 Ag.

SE OFRECEN

SE DESEA colocar una joven española para criada de mano o manejadora; tiene referencias. Informan: F-5152.
O1 759 12-14 Ag.

SE DESEA colocar una jovencita española, para limpiar y duerme fuera; tiene referencias. Telf. F-1661.
O1 675 11-14 Ag.

JOVEN extranjero, colócase para criado o ayuda de cámara, habla y escribe correctamente inglés y español, sirve a la rusa, hace cocktailes y sabe atender a caballero, tiene referencias. Norio. A-9814.
O1 747 12-14 Ag.

SE DESEA colocar una muchacha española para cuarto o comedor, o matrimonio solo; para cocinar y limpiar; tiene buenas referencias de casas donde trabajó. Llamen al teléfono M.-3704.
O1 633 11-14 Ag.

SE DESEA colocar una señora española, para hacer la limpieza por horas, de lavandera, lava la ropa en su casa. Informan: A-7502.
O1 818 12-14 Ag.

OFRECESE señora española para limpiar y cocinar; entiende algo de repostería; informan en el telf. X-2753.
O1 641 11-14 Ag.

DESEA colocarse una joven española de criada de mano o cuartos o comedor, es formal y trabajadora, con buenas referencias. Telf. U-2023.
O1 782 12-16 Ag.

JOVEN español desea colocarse en casa particular; está acostumbrado a todo servicio fino. Tiene buenas referencias de España y Habana. Teléfono F.-6775.
O1 613 11-14 Ag.

SE DESEA colocar joven española, para criada y ayudar a la cocina. Teléfono I.-6862.
O1 649 11-14 Ag.

DESEA colocarse una joven española de criada de mano; tiene referencias. Teléfono U.-1817.
O1 644 11-14 Ag.

O-2. Cocineras y Cocineros.

DESEA colocarse una buena cocinera española, y siendo corta familia, cocina y limpia; duerme en la colocación o fuera; tiene buenas recomendaciones. Teléfono A-4792.
0-2. 908. 13-15 Agst.

COCINERO joven, español, se ofrece para casa particular, sabe las tres cocinas, práctico en repostería y pastelería y helados, con buenas referencias. Informan: M-3416.
O-2. 884. 13-15 Agst.

DESEA colocarse asiático, maestro cocinero y repostero; sabe cumplir sus obligaciones, muy aseado; en casa particular, huéspedes o fonda. No tiene inconveniente para donde sea. Teléfono M-7259. Salud 14.
O-2. 920. 13-16 Agst.

SE OFRECE un cocinero repostero excelente, asiático; sabe cocinar; muy práctico cocina española, criolla, muy limpio. Tiene buenas referencias de casa particular. Informan Teléfono U-9704.
O-2. 871. 13-17 Agst.

SE OFRECE señora española para cocinar si es corta familia, cocina y limpia; cocina la española y la criolla, tiene buens referencias; duerme la colocación. Teléfono M-6103.
O-2. 922. 13-15 Agts.

SEÑORA de color, panameña, hablando inglés y español, se ofrece solamente para cocinar, sabe criolla y americana, sabe hacer panqués, pasteles, otra clase dulces, duerme fuera. Tel. TO-3226, Catalina.
O2 465 10-14 Ag.

SE DESEA colocar un cocinero repostero asiático, experto en el arte. Cocina a la criolla, española, francesa; garantiza y ofrece sus servicios Zanja 47, 2o. piso. Telf. M-4579.
O-2. 942. 13-17 Agst.

DESEA colocarse una señora de color, para cocinar o para lavar, sola Telf. F-4074.
O2 749 12-14 Ag.

JOVEN cocinero asiático, desea colocarse casa comercio, particular, cocina americana, criolla, española y repostería, habla castellano correctamente. Informan: Telf. A-4324, Manrique núm. 110.
O2 765 12-14 Ag.

COCINERO español se ofrece para casa particular o de comercio, cocina a la española y criolla y francesa y sabe de repostería y pastelería, hombre solo y no tiene pretensiones. M-4309.
O2 786 12-14 Ag.

UN JOVEN Chino Cocinero Repostero con buenas Referencias sabe Cocinar bien y cumplir su Obligación, lleva tiempo en el país, informan Tel. M-5014 por Antonio Lí.
O2 787 12-14 Ag.

DESEA colocarse un cocinero de color, habla inglés y español, en casa americana o cubana; tiene buenas referencias. Informan: Telf. FO2741.
O2 790 12-15 Ag.

UN CHINO joven, cocinero, desea colocarse para casa particular en la ciudad o para campo, sabe cocinar criolla y americana, repostería y pastelería y pan, estilo americano, tiene buena referencia. Informa: Guillermo Ah Kawong, calle Compostela número 37. Telf. A-5156.
O2 830 12-15 Ag.

DESEAN colocarse dos jóvenes españolas, una para cocinar y otra para criada de mano, desean casa moraln tiene; referencias. Informan: A-3726.
O2 839 12-14 Ag.

DESEA colocarse una española de cocinera, ayuda a la limpieza, si es cocina ligera; tiene buenas recomendaciones; lleva tiempo en el país. Telf. M-2313.
O2 770 12-15 Ag.

DESEA colocarse una joven inglesa, para cocinar, cocina a la criolla y americana, sabe de repostería, con buenas referencias. Informan: Angeles número 48. Dora. Telf. M-8274.
O2 781 12-15 9g.

SE DESEA colocar buena cocinera española, duerme en la colocación; desea casa de moralidad. Informes: F 6114.
O2 858 12-14 ag.

JOVEN española se ofrece para cocinar a la criolla y a la española; sabe hacer dulces; ayuda a los quehaceres de la casa; si tiene poca cocina; no se coloca para todo; quiere casa de moralidad; tiene referencias: informan: Telf. F 2813.
O-2 822 12-14 a.g

SE OFRECE para cocinar y limpiar, una joven de color, con muy buenas referencias, que duerme en la colocación: otra que no duerme y no tiene pretensiones, con referencias. A-8066.
O2 793 12-17 Ag.

BUEN COCINERO y repostero asiático desea colocarse en casa particular, cocina a la criolla, española, francesa y americana; tiene buenas recomendaciones. Informan. Telf. M-5010, preguntar por José Wong.
O2 753 12-15 Ag.

SE OFRECE señora de color, de mediana edad, para cocinar solo, es buena cocinera, sabe hacer dulces; tiene buenas referencias y duerme en la colocación. M-5241.
O2 794 12-14 Ag.

UNA señora española, se desea colocar de cocinera, hace repostería; tiene muy buenas recomendaciones de donde ha trabajado; lleva tiempo en el país. Informan: Telf. U-6823.
O2 796 12-17 Ag.

SE DESEA colocar una señora de mediana edad, para lavar y planchar y ayudar a la limpieza. Telf. F-5228.
O2 648 11-14 Ag.

UNA SEÑORA de color, desea colocarse de cocinera, no le importa ir a los repartos. Telf. A-9617.
O2 625 11-14 Ag.

SE OFRECE señora joven, de color, para cocinar y limpiar, es buena cocinera, que tiene buenas referencias y duerme o no en la colocación. M-5241.
O2 463 10-16 Ag.

SE DESEA colocar una muchacha para cocinar y limpiar, española, tiene referencias. Informan en la calle 23, entre Baños y D., número 90, Telf. F-6021.
O2 132 7-15 Ag.

DESEA colocarse una señora peninsular de mediana edad, para cocinar. Informan: Telf. X-3625.
O2 680 11-14 Ag.

SE OFRECEN

JOVEN española desea colocarse para cocinar y limpiar, para matrimonio solo. A corta familia. Teléfono letra A.-3039.
O2 703 11-14 Ag.

UNA COCINERA y repostera de color desea colocarse; sabe hablar inglés. Teléfono I.-7766.
O2 701 11-14 Ag.

O-3. Manejadoras.

UNA JOVEN de color ofrece su servicio como manejadora o criada. Habla bien el Inglés. Buena presentación. Teléfono M.-3576, preguntar por Modesta.
O3 696 11-14 Ag.

DESEA colocarse una muchacha para manejadora o criada de mano, es humilde y trabajadora, entiende algo de costura. Informan: I-7683.
O3 783 12-14 Ag.

O-6. Choferes

CHAUFFEUR mecánico, experto en toda clase de máquinas, 8 años de práctica, se ofrece a familia solvente y honorable, tengo buenas referencias, garantía absoluta y competencia en mi profesión. Telf. F-3801.
O6 491 10-16 Ag.

DESEA colocarse chauffeur espaol experto en toda clase de máquinas y mecánica; no tiene pretensiones, y tiene referencias de casas conocidas. Teléfono A-4792.
O-6 907. 13-15 Agst.

DESEA colocarse un matrimonio español, él para chofer; élla para cocinera o criada, con buenas referencias. Informan: F.-1912.
O6 717 11-14 Ag.

CHAUFFEUR, se ofrece; 14 años de experiencia; habla inglés. Informan teléfono U.-7762.
O6 718 11-14 Ag.

O-7. Costureras, modistas y Sombrereras

MODISTA hace uniformes de niñas, para todos los colegios y toda clase de costura a precios muy baratos. Calle Aguiar 33, bajos.
O7 646 11-14 Ag.

SE OFRECE joven costurera, sabe cortas coser bien y bordar. Y una señora de mediana edad para criada de cuartos o todo quehacer de casa chica o por horas. Telf. FO 2726.
O7 852 12-15 ag.

O-8. Lavanderas.

UNA general lavandera, se ofrece a domicilio y en su casa, conoce el oficio y tiene referencia. F-6455. Carnicería.
O8 32415 1-14 Ag.

UN JOVEN chino lavandero, muy práctico; sabe lavar y planchar muy bien en toda clase, desea colocarse en casa particular u hotel. Informan Teléfono U-9704.
O-8. 872. 13-17 Agst.

SE OFRECE un lavandero chino para casa particular, acostumbrado a lavar en casa de buenas familias; lava ropa de señora y caballeros, o para criado de manos. Informan Teléfono U-8518.
O-8. 869. 13-16 Agst.

SE DESEA colocar una lavandera, y se ofrece limpiar, persona que responda por ella, Luz número 31.
O8 816 12-17 Ag.

SE DESEA colocar joven española; para lavar y planchar y limpiar algunas habitaciones; es trabajadora, seria y formal, con buenas referencias. Telf. U-8678, Josefa.
O8 699 11-14 Ag.

O-10. Oficinistas

TENEDOR de Libros, 20 años práctica, referencias inmejorables. Toda clase de trabajos, oficina especialmente, arreglo contabilidades atrasadas o mal llevadas. Avisos: Teléfono A-7146.
O10 32228 31-30 Ag.

O-12. Ofertas Varias.

JOVEN español, 17 años, desea colocarse de camarero en casa particular; se presta a otros quehaceres en la casa; tiene referencias. Obrapía 71 altos. Telf. A.-9873.
O12 617-608 11-14 Ag.

AGENCIAS DE COLOCACIONES

LA CUBAN American Employment envía a usted cualquier clase de empleado competente y plenamente garantizado para cualquier clase de empleo. Una llamada a nuestros teléfonos le convencerá. Teléfonos A-3343, A-3806.
X 33196 6-21 Ag.

PRIMERA de Aguiar, Agencia. La única que tiene un excelente personal de ambos sexos y para cualquier giro o trabajos que se les solicite. Personal garantizado. F. V. Aguilera 53. Telf. A-3090. Alonso.
X 92 7-16 Ag.

"LA MATANCERA"
A-7740 Sirve rápidamente cocineras criadas, toda clase de servidumbre y empleados de ambos sexos con referencias. Calle Sol 103. Servicio permanente a todas horas.
X 32734 4-4 Sep.

EMPLEADOS competentes para todas clases de trabajos, hombres y mujeres del país y extranjeros, con referencias inmejorables. Beers and Co., Agencia Americana. A-3070.
X 32671 3-24 Ag.

AGENCIA «La Estrella», ofrece cocineras, lavanderas, criadas, manejadoras, de todas nacionalidades, cocineros, chauffeurs, criados, todo cuanto usted necesite. M- 9578.
X 32271 31-15 Ag.

SE COMPRAN

C-3. Fincas Rústicas.

INGENIO de fabricar azúcar. Deseo comprar ingenio en la provincia de la Habana. Ofertas por escrito con todos los detalles. A Caliger Apartado 1010, Habana.
C3 C-R. ind.

C-4. Establecimientos.

VENDO, COMPRO Y CAMBIO
Bodegas y toda clase de establecimientos y propiedades. Bodegas con 300 pesos con todo. Informes: Sr. Suárez, Belascoaín y Figuras, Café.
C-4. 941. 13-23 Agst.

C-5. Muebles y Prendas

A-4559. Compro muebles, liquido casas completas, baúles, maletas, máquinas coser, escribir, burós, archivos, piano, nevera, antigüedades, objetos de arte, ropa hombre, caudales, piano, negocio rápido. A-4559
C5 812 12-18 Ag.

C-12. Objetos varios.

COMPRO libros usados, prendas rotas, oro viejo, dentaduras. Librería «La Miscelánea». Telf. A-4177. Dragones entre Monserrate y Zulueta.
C12 32819 5-14 Ag.

ATENCION
Compro toda clase de ropa usada. Pago bien, llame al Telf. M-7667.
C12 575 10-18 Ag.

SE VENDEN

V-1. Casas.

VENDO casas a pagar con los alquileres, 500 pesos y 1,000 pesos de contado, resto a 50 y 80 pesos al mes las tengo de tres y cuatro cuartos. Llaves e informes: Fuentes 49 esquina a B., reparto Almendares. FO-2188. J. P. Quintana.
V1 825 12-15 Ag.

CASITAS a plazos en el reparto Batista, desde 2,000 pesos en adelante. Parte de contado y el resto con facilidades de pago. Informa: Jorge Batista. E. y 12 Telf. X-1229.
V1 841 12-18 Ag.

SE VENDE una esquina con establecimiento y casa de vivienda a precio de situación, su dueño, San José 23, Jesús del Monte.
V1 772 12-17 Ag.

SE VENDEN

VENDO en 2,900 pesos casa de mampostería y cielo raso, en la calle de Novena 29, entre Concepción y San Francisco, Víbora, se compone de portal, sala, tres cuartos, baño intercalado, comedor al fondo y cocina, además independiente, tres cuartos de madera. Alberto Cuervo, Obispo 59, altos. M-1537.
V1 845 12-16 Ag.

CASAS A PLAZOS
1 casa acabada de construir, en 4,000 pesos, 350 de contado y el resto a 40 pesos mensuales sin interés. Techos monolíticos, jardín, portal, sala, saleta 2 baños, de lo mejor intercalado y patio. Más informes: M. Reyes Teléfono 1097. Reparto Almendares.
V-1. 882. 13-16 Agst.

CHALET GANGA
Se vende bonito chalet en la calle 12, del reparto Almendares, una cuadra tranvías y guaguas. Consistiendo jardín, amplio portal, sala, tres grandes cuartos, baño amplio intercalado completo, hall, bonito comedor, pantry, cocina, garage grande, cuarto para criados con su buen servicio y patio. Por solamente 2,200 pesos al contado y el resto a su conveniencia. No pierda esta oportunidad. Llame al FO-1167, para informes.
V1 254 8-16 Ag.

SE VENDE una casa en lo mejor de Almendares, calle Lanuza, a media cuadra de los tranvías de la Playa, acabada de terminar y para personas de gusto; con jardín, portal, sala, galería, comedor, tres habitaciones, baño intercalado completo, cocina, pantry, despensa, garage, cuarto y servicio de chofer, cuarto y servicio de criado, todo azulejado, patio y un hermoso traspatio y con árboles frutales. Precio: 7,500 pesos. Se dan facilidades de pago. Informan en la misma su dueño Antonio Sellerar.
V1 202 8-16 Ag.

CASA EN Lawton, Víbora, se vende la casa Buenaventura 39, entre Milagros y Santa Catalina, a dos cuadras de la Calzada, mide 6 por 50 metros de terreno, portal, sala, comedor, tres cuartos, cocina y baño, patio y traspatio, muy barata. Informan en Muralla 78.
V1 32673 3-19 Ag.

APROVECHEN lotería, en $700 vendo mi casa en Avenida Sexta, Buenavista, puede dejar parte a plazos, mide 7.07 x 26.50 varas. Informan teléfono F-6002.
V1 356 9 agos 15

DAOIZ 24, Cerro: Se venden directamente en este barrio, en 5,000 pesos, cuatro casitas modernas, sin gravámenes, con patios y traspatios.
V1 32035 30-14 Ag.

SE VENDE una casa en Santa Catalina número 37, Víbora, con sala, saleta, tres habitaciones, comedor al fondo, servicios y servicios de criados. Informes en el M-1629.
V1 32773 4-14 Ag.

V-2. Solares.

AMPLIACION de Almendares. Se vende un solar que mide 552 varas, Avenida Seis entre 12 y 15. Informes Telf. M-3693.
V2 131 7-14 Ag.

ALTURAS de Almendares. Se venden 2 solares en lo mejor del reparto; precio muy barato. Teléfono F-2544.
V-2. 874. 13-17 Agst.

GANGA: Solar de 12 x 46, igual a 552 varas en 1,000 pesos, costó 3,000 pesos, situado Ampliación Almendares. Dueño: FO-2188.
V2 824 12-15 Ag.

REPARTO Kohly, Alturas de Almendares, por no poderlo seguir pagando sacrificio dos solares, en la parte más alta del Reparto. Contado 500 pesos. Telf. A-0383, de 9 a 11 a. m.
V2 754 12-18 Ag.

V-4. Establecimientos.

BODEGUEROS
Vendo buena bodega cantinera; bien surtida; buen contrato; paga poco alquiler, lugar céntrico; mucho barrio venta garantizada; patente paga; la vendo por no ser del giro y no poderla atender; la doy con poco de contado. No corredores; sólo trato con el comprador. Informa Sr. Rodríguez, calle Zanja No. 11, casi esquina a Rayo, Lechería; de 10 a 12 a. m. y de 2 a 5 p. m.
V4 716 11-14 Ag.

SE VENDE una lechería muy barata, por no poderla atender. San José 122 entre Belascoaín y Lucena. Informan en la misma.
V-4. 878-13 Agst.

GANGA: Se vende casa comidas, con muchos abonados, módico alquiler, por embarcarse su dueño. Informan A-3318.
V4 792-831 12-15 Ag.

POR TENER que embarcarse su dueño vende una sastrería y camisería bien surtida y con dos vidrieras a la calle. Informan: Jesús Rabí número 9, esquina Enamorados.
V4 834 12-17 Ag.

AVISO
Ganga, vendo una gran barra, una de las más cantineras de La Habana, se puede poner víveres, yo tengo otro negocio y no puedo atenderla, poco en efectivo. Sol 39, Ablanedo. Telf. A-3428.
V4 819 12-15 Ag.

¡¡GANGA!! Se vende una bodega por no poderla atender en 800 pesos, bien surtida, poco alquiler; tiene contrato, hay industria. Bella Vista y Calzada, Kilómetro 6, Guanabacoa. Informes en la misma.
V4 779 12-16 Ag.

POR TENER que embarcarme, vendo una casa en 600 pesos; tengo pago 1,300 pesos y debo 168 pesos, reparto Buena Vista, Pasaje-C., entre 6 y 7, número 9.
V4 118 7-14 Ag.

ATENCION: Por embarcarme, vendo en Calzada de mucho tránsito, puesto de aves y huevos y frutas del país. Lo doy barato, buena venta, mucho barrio, paga poco alquiler, local para familia contrato. Informan Miranda y Primera, reparto Rosalía Luyanó.
V4 111 7-15 Ago

HOTEL SIBONEY, PRADO 89
40 habitaciones con baño, completamente equipado. Se admiten proposiciones. Se da contrato. Puede verse de 8 a 12, todos los días.
V4 308 8-14 Ag.

V-5. Muebles y Prendas.

MUEBLES y joyas a plazos. Juegos cuarto, sala, comedor. Arte Moderno, hasta con 10 pesos entrada y pagar como usted quiera. Tammbién joyas de todas clases. Grandes facilidades de pago. La Eminencia. Neptuno 188, entre Gervasio y Belascoaín.
V-5. 946. 13-13 Agst.

JUEGO de tres cuartos, 50 pesos, sala, 20 pesos, estos precios por el término de tres días en La Casa Mastache, Concha entre Luco y Justicia, Luyanó.
V5 823 12-15 Ag.

MUEBLES clásicos y arte modernos, muy baratos, al contado y a plazos. Fabricación rápida, según catálogos a elección del cliente. Liquidación de enormes existencias así como Joyería, Relojería, Lámparas, etc., con el fondo y mensualidades que convenga al comprador. La Casa Ruisánchez, Angeles y Estrella. Telf. A-2024.
V5 541 10-10 Sep.

BAULES Y MALETAS
Varios estilos y tamaños. Baules a $3.50, maletas $1.00. Hacemos cambios. La Sociedad, casa de préstamos Suárez 34, entre Apodaca y Gloria. Telf. A-7589.
V5 820 12-127 Ag.

ES URGENTE la venta de un juego comedor. Barato se da. Pedro Pérez 18, altos.
V5 614 11-15 Ag.

MUEBLES BARATOS
Díaz y Chao. Gran rebaja de precios en nuestras existencias; muebles de cuarto, comedor, sala y recibidor, finos y corrientes, piezas sueltas al contado y a plazos. Tomamos muebles a cambio. Neptuno 197, entre Belascoaín y Lucena. Telf. U-5154.
V5 91 7-6 Sep.

SE VENDEN

LIQUIDACION DE MUEBLES
Sillas nuevas a $0.80; sillones a $1.50 escaparates, lunas a $12.00; aparadores a 5 y 6 pesos; coquetas a $5.00; baules y maletas, a cualquier precio. Dinero a módico interés. «La Fortuna», Suárez 56 y 58.
V5 32865 5-4 Sep.

MUEBLES EN GANGA
Hay juegos cuarto, $40.00; juegos comedor, $35.00; juegos sala o recibidor, $20; escaparates, $6; con lunas, $12; coquetas, $6; aparadores, $8; mesas correderas, $5 mesas noche, $1.50; fiambreras, $2; 6 sillas y dos sillones, $10; e infinidad de objetos que no se detallan a precios de verdadera ganga.

LA PRINCESA
Dinero sobre joyas a módico interés. San Rafael 107. Telf. U-7926.
V5 AC 7404 31 ag 30

JUEGO DE COMEDOR
Se vende uno en muy buen estado. Todo caoba y buen tamaño. Barato, pero no ganga. Puede verse en Cerro 771, esquina a Peñón, altos de la peletería.
V5 205 8-14 Ag.

V-6. Maquinarias.

SE VENDEN bombas «Prat» y «Bloch», garantizadas, taller de mecánica. Sol 121. Telf. A-9528.
V6 488 10-16 Ag.

LAVANDEROS
Se vende una tambora de 36 x 32, con su motor, capacidad, 60 camisas, una centrífuga con su motor, una prensa de 386 y varias máquinas para cuellos. Un tanque cilíndrico de 3,000 galones. Sr. Conradson. Tren de lavado del hotel Sevilla.
V6 471 10-15 Ag.

TOSTADOR de café, de bola, alemán, de 30 kilos de capacidad, de muy poco uso, buen precio, usa leña o carbón. Ramón Vinjoy. Luis Estévez 55
V6 443 10-16 Ag.

V-7. Automóviles y Accesorios

GRAN TALLER DE CHAPISTERIA
Reparación en general de radiadores pintura «Duco», soldadura autógena, de Enrique Padilla, Infanta 5, entre Jovellar y San Lázaro. Telf. U-7267. Esta casa pinta con «Duco» todas las reparaciones de los trabajos de chapistería, con precios muy reducidos y con toda garantía en las reparaciones generales. Mi interés es que sea usted un cliente para siempre.
V7 12462 J. I. R. Indf.

MI CHEVROLET dos puertas 1930 en magníficas condiciones. Chevrolet 1927 en buenas condiciones con chapas nuevas. San Lázaro 99. A-2356. Lefebre.
V-7. 943. 13-15 Agst.

SE VENDE un automóvil cerrado, marca Reo, en perfecto estado. Tel. I-6331.
V7 655 11-14 Ag.

BUENA OPORTUNIDAD
Para adquirir una o dos Guaguas General Motors, propias para colegios, por su gran capacidad. Tiene año y medio de uso. La persona que se interese, puede verlas en L número 175 entre 17 y 19, Vedado. Si se ofrece garantía, puede dejarse la mayor parte de su valor a satisfacer en pagarés. Para informes en Gómez 12, entre Santos Suárez y Santa Emilia. Teléfono I.-3542.
U7 710 11-14 Ag.

CUÑA Cupé Pontiac en magníficas condiciones, véndese en $175. Verse Trocadero 24. Informes Sr. Mora, I.-4991, de 7 a 9.30 p. m. y de 7 a 8 de la mañana.
V7 658 11-15 Ag.

GANGA! Se vende por la mitad valor camión Ford moderno, chasis largo, doble rueda, como nuevo Para verlo e informan: Garage «El Aguila», Vives 99.
V7 846 12-15 Ag.

SE CAMBIA un Cadillac especial, tipo Sport, con poco uso y cuatro gomas nuevas, por máquina pequeña de marca acreditada, o se vende barato A-9884.
V7 578 10 agos 1

SE VENDE un motor-cicleta, «Indian», con sidecar, alumbrado eléctrico, Mercaderes número 39.
V7 139 7-15 Ag.

V-8. Instrumentos de Música

LUJOSO piano en 45 pesos, puesto en su casa, lo vende familia particular, tipo pianola, regias voces, brillo espejo, marca Stowers, sin comején. Escobar 254, bajos.
V8 262 8-14 Ag.

EN $40 VENDE familia que embarca, lujoso Piano, marca «Stower», tipo Pianola, sin comején; preciosas voces, brillo de espejo. Es ganga. Escobar 254, bajos.
V-8. 894. 13-17 Agst.

$1 SOLAMENTE le cuesta afinar su Piano. Cuerdas, teclas, trabadas y demás piezas, 20 una. Oiga tocar al afinador lindas piezas. Teléf. A-3598.
V-8. 895. 13-17 Agst.

GRAN REALIZACION DE PIANOS
Y pianolas de todas marcas, garantizados como nuevos, con grandes facilidades de pago, no compre sin ver nuestros precios. «El Brillante», Aguila 139. Telf. M-1661.
V8 650 11-19 Ag.

REGALO ORTOFONICA VICTOR
Lujosísimo gabinete con todos sus discos, costó 165 pesos, regalo 22 pesos; otra ortofónica maleta, piel legítima, costó 65 pesos, regalo 16 pesos, Monte 121, altos, pegado Angeles, M-7279.
V8 814 12-15 Ag.

OTORTUNIDAD RADIOLA R. C. A.
Completamente nueva extraordinaria claridad tonos, alcanzando Estados Unidos, costó 150 pesos; regalo 38 pesos, otra radio «Freismand», lujosísimo gabinete, regalo 48 pesos, Monte 121, altos. M-7279.
V8 813 12-15 Ag.

RADIO de bellísimo mueble, gran alcance y selectividad, claridad de voz, por embarcarme lo doy, $25, es una ganga. Lealtad 183 1-2, A-2826
V8 594 10 agos 1

PIANO de acreditada marca, su teclado blanco y barniz de fábrica tocando correctamente, propio para concierto o estudio, lo doy en $20 Lealtad 183 1-2, A-2826.
V8 593 10 agos 16

PEDRO Piumar, experto afinador de la casa Salas, me hago cargo de toda clase de trabajo, piano, autopiano, órgano, barniz a plazo cómodo. Corrales 76. A-5713.
V8 32829 5-15 Ag.

AFINE su piano, pianola, por $2.50. Absoluta garantía. Virgilio Fernández, procedente de grandes fábricas europeas. Taller de reparaciones de piano y autopianos. Zulueta 36 y medio. M-3040.
V8 292 8 ag 23

SOLAMENTE por unos días realizamos unos cuantos pianos de las mejores marcas, de absoluta garantía y los precios muy reducidos por ser procedentes de empeño ya vencidos. Ventas al contado y a plazos. La Predilecta. San Rafael y Oquendo. Telf. U-3847.
V8 245 8-23 Ag.

PETERS
La garantía de nuestros pianos, radios y trabajos tiene su base en medio siglo de experiencia, así como en nuestra solvencia moral. Precios módicos, plazos cómodos. Villanueva 19. I-2298.
V8 59 7-14 Ag.

V-9. Utiles de Oficina.

SE VENDE un Mimeógrafo Roneo, en perfectas condiciones de uso. Se da muy barato por no necesitarse. Obrapía 65, bajos. Telf. A.-3314.
V9 689 11-14 Ag.

V-11. De Animales.

VENDO mulos, carros y arreos de todas clases, caballos, mulos de monta, un burro semental de 7 cuartas, caballitos ponies, faetones, arañas, cesta de mimbre, cochecitos. TODO MUY BARATO. — JARRO Y CUERVO, Marina núm. 3, Jesús del Monte. Tel. X-2876
V11 C-6539 3-3 Sep.

V-12. Objetos Varios.

LIQUIDACION materiales usados. Quinta y San Felipe, 8 a 9 mañana, 2 a 4 tarde. M-3193.
V12 505 10-17 Ag.

SE VENDEN

SE LIQUIDAN muy baratas las existencias de una bodega y además tres pesas y un molino eléctrico que están como de fábrica, depósitos de alcohol y azúcar. Quiroga y San Luis, Jesús del Monte.
V12 721 11-14 Ag.

BILLARES. Quemo varias mesas de Viuda, Carambolas y Chicago hasta para el campo; facilidades de pago. Eladio Fernández, Mont e124, por Figuras. Telf. M.-4250.
V12 743 11-15 Ag.

VENDO varias vidrieras modernas, bonitas, de todos tamaños, muy baratas, dos vidrieras para comercio, armatostes, cocina, carbón, dos sillones, barbería 15 pesos. Informes: Luz número 11-A.
V12 678 11-14 Ag.

BILLARES: Vendo dos de viudas nuevas; una 5 x 10 y otra 5 y medio x 11, se dan baratas, calle Almendares y San Manuel, Marianao.
V12 149 7-22 Ag.

IGLESIA Monserrate, Concordia, Galiano. Liquidación tejas, maderas, materiales usados. M-3193.
V12 504 10-17 Ag.

Y- Casas de Préstamos

PARA OFICINA Y DE OCASION
Burós planos y cortina, máquinas de escribir, sumar, libreros, giratorios mesas de máquinas, archivos, mimiógrafos, accesorios. Véalos, Villegas 6. A-8054.

DINERO
Sobre joyas, máquinas de escribir, sumar, calcular, ropas, objetos de arte, compramos muebles de oficina en general. Villegas 6. A-8954.

A-8054, MAQUINAS EMPEÑO
Compro de escribir, sumar, en cualquier estado, archivos, cajas archivos, caudales, mimiógrafos y accesorios en todas cantidades. Llame al teléfono A-8054.
Y 32686 3 sep 5

DINERO E HIPOTECAS

SE OFRECE

EN HIPOTECA doy 500 a 5,000 pesos, sin comisión, Habana, repartos, también 6,000 a 3,000 pesos. San Miguel 4, restaurant «El Ariete», vidriera, 9 a 2. Díaz. M-4213.
Z-S-O. 473 10-18 Ag.

DOY dinero sobre panteones, automóviles, radios, muebles y casas, con mucha reserva. Telf. I-3167.
Z-S-O 784 12-15 Ag.

CREDITOS hipotecarios. Cedo dos créditos, primera hipoteca de $5.219.00, $5.500, con una fábrica y solar en cada crédito (triple garantía). Descuento el 15x100 de su valor. Largos plazos. Trato directo, no corredores. Telfs. A-0383 de 10 a 11.
Z-S0 622 11-16 Ag.

BANCOS, vendo cheques certificados del Banco de Córdova, hasta 1,500 pesos, véame en Monte 317, Casa Vila.
Z-O 679 11-16 Ag.

FACILITO dinero en pequeñas partidas con firmas de empleados particulares, comerciantes o propietarios. Se resuelve el préstamo breve y confidencialmente. O-Reilly número 11. Dpto. núm. 606.
Z-S-O 607 11-18 Ag.

DINERO
Doy grandes y pequeñas cantidades en hipoteca, desde el 6 por ciento en adelante para la Habana y sus barrios. También tengo para los repartos. Operación rápida y absoluta reserva.
JULIO C. GRANDA
Obrapía 33. Teléfonos M-5921 F-5759.
Z-S-C. 29900 16-15 Jul.

Dinero en Hipoteca
En todas cantidades al tipo más bajo en plaza. Con la mayor reserva y prontitud.
MIGUEL F. MARQUEZ
Empedrado No. 16, altos esquina a Cuba.
E 1090 Ind. En.

DINERO
No pierda tiempo, cuando necesite tomar dinero en hipoteca o pagarés vea a Fernández Alvarez, San Ignacio 50. Telf. A.-4432, de 2 a 4. Operaciones rápidas y absoluta reserva.
Zs.o. 33027 5-1 Sep

DE 90,000 a 20,000 PESOS tengo para colocar en una sola hipoteca. Deberá ser buena garantía. También tengo obras particular pequeñas Jorge Govantes. M-9595 y A-5181.
Z-O-S. 32327 31-15 Ag.

SE TOMA

SOLICITO 1,200 pesos primera hipoteca sobre casa de mampostería con amplias comodidades, sala, saleta, cuatro cuartos, etc., en buena calle; junto a la Calzada, importante. Interés 12 por ciento. A-0655.
Z-S. 805 12-15 Ag.

PARA EL HOGAR

PH-2. Reparación de Muebles

LAMPARAS y objetos de arte. Doramos, plateamos y restauramos, forramos pantallas de seda. Fábrica de lámparas «Electra», Salud 23. Tel. A-7146.
PH2 32227 31-30 Ag

PH-4. Limpieza de Cocinas

LIMPIEZA cocina de gas, desde 50 centavos, instalaciones en general. Traslado lámparas. Todo económico. F. G. Sosa, Colón 28. M-2637.
P-H4 635 11-14 Ag.

MECANICO: Desde cincuenta centavos hasta un peso, limpiezas y arreglos, máquinas coser, cocinas gas, gasolina, estufina y calentadores. Corrales 20. Telfs.: A-4519 y M-4661. F. G. Santos.
P-H-4 797 12-15 Ag.

PARA LAS DAMAS

PD-6. De Interés para las Damas

MEDIAS de señora. Se arreglan como nuevas; uno, dos, tres hilos corridos e hilos halados, por 25 centavos. Se recogen y entregan. Informan: F-3006.
P-D. 31256 25-23 Ag.

SOMBREROS buenos son elegantes pero buenas boinas de Jersey, son graciosas, cómodas y también elegantes. Vea nuestro hermoso surtido y bajísimos precios La Moda Infantil. Monte 51.
D-C4 901. 13-18 Agst.

HERMANAS Camps. Bordados, plisados y toda clase de labores a máquina y a mano. Todo de absoluta garantía. Servicio de mensajeros. Teléfono F.-5402. Línea, 109, entre 12 y 14, Vedado.
PD6 684 11-11 Sep.

ENSEÑANZAS

E-1. Academias.

ACADEMIA SAN ALBERTO
17 número 233, teléfono F-5594, Vedado, mecanografía, taquigrafía «Pitman», «Oregg», «Orellana», inglés, contabilidad, aritmética, preparación, primer año, clases a domicilio, medios internos.
El J. I. R. 12-11 Sep.

Academia de Inglés ROBERTS
MALECON 31, ALTOS
TELEFONO A-1317
Clases generales, 5 pesos mensuales. Clases particulares en la Academia y a domicilio. Lección de ensayo gratis. ¿Desea usted aprender inglés? Compre usted el METODO NOVISIMO ROBERTS. Cuarta edición. Pasta, $2.
E1 31076 24 ag 23

ENSEÑANZAS

SISTEMA ALEMANY
ACADEMIA INTERNACIONAL
Hágase rápidamente experta profesora corte y confección, incomparable sistema, fácil y moderno; expido títulos, labores gratis. Clases a domicilio y correspondencia. Sucursales. Profesoras: señoritas Esther Rico, Monte 2-F., y Clotilde Badía, Aguila 275. Autora y directora: Matilde Alemany, San Lázaro 131, esquina a San Nicolás.
E1 30410 20-19 Ag.

¿COMETE ERRORES
Ortográficos. Sus faltas de ortografía desdicen mucho de usted. Mediante nuestro curso práctico por correspondencia, desde su propia casa, en momentos desocupados, garantizamos enseñársela brevemente. Sorprendentes resultados. Escríbanos por amplios informes, sin compromiso. Academia «Mercurio», Dragones 42, Habana.
E1 32028 30-19 Ag.

EL TIEMPO ES DINERO
Aprovéchelo mandando a su hijo a The Peacock School, acreditada Academia en Atlanta, Georgia, donde serán atendidos como en su propia casa. Sus 40 años de experiencia la acreditan como una de las mejores del Sur, pudiendo dar referencias sus antiguos alumnos que ocupan altos puestos en distintas Empresas y Universidades, así como un padre cubano que se siente satisfecho de que uno de sus hijos forme parte del alumnado. Solo serán admitidos diez cubanos. Pida informes a García Mesa. Calle C., número 186. Telf. F-3311.
E1 458 10-15 Ag.

E-2. Colegios

COLEGIO SAN ELOY
Pupilos desde 18 pesos al mes. Primera Enseñanza, Preparatoria, Bachillerato, idiomas y Comercio. Se admiten internos, medio internos y externos. Clases todo el verano. Calzada del Cerro número 620. Habana. Telf. I-6002. Pida prospectos.
E2 32639 3-3 Sep.

OPORTUNIDAD
Para aprender inglés. Escuela de Arte y Colegio para Jóvenes de "THE JOHN AND MARBLE RINRINGLING ART MUSEUM" en conexión con "The Southern College". Sarasota, Florida. En la bahía de Sarasota. Alojamiento para 300 estudiantes. Instructores de gran fama. Cursos de Bellas Artes Arte Aplicado, Dibujo, Pintura. El Colegio posee el famoso Ringling Museum que contiene las más amplias colecciones de Arte en América. Setecientos cuadros originales representando todas las escuelas importantes del Arte. Varios cientos de clásicos en escultura, tapices, esculturas en madera y antigüedades. El curso comenzará en 1° de Octubre de 1931. El costo del mismo será de $520.00, incluyendo alojamiento y comidas. Para entrevista personal, diríjanse al Hotel Royal Palm. Habitación No. 302. Para catálogos diríjanse a: LUDD M. SPIVEY, Director. Sarasota. Florida.
E2 833 12-14 ag.

E-5. Profesores

PROFESORA de primera y segunda Enseñanza, preparación rápida al ingreso de la Escuela del Hogar, Normal e Instituto, taquigrafía y mecanografía. Sabe inglés. Telf. U-1152.
E5 751 12-11 Sep.

PIANOS Y SOLFEO $3.00
Mensuales, Canto, Violín, Mandolina, Guitarra, Experto profesorado enseña sistema rapidísimo, (práctico); examinándole trimestralmente. En seguida será profesora Tocará preciosas piezas al mes de empezar Especialidad, alumnos haraganes Vamos a domicilio, San Rafael 71. Telf. A-0225
E-5. 33145. 13-9 Sept.

MISS Hamilton es una maestra de inglés, de conciencia y se toma mucho empeño con sus discípulos para que aprenda el idioma. A-2212.
E5 755 12-15 Ag.

INGLES, taquigrafía, inglés por el profesor Robert Schofield. Doy clases en la Academia y a domicilio. Malecón 3-H. Telf. M-1787.
E5 757 12-15 Ag.

ATENCION, padres de familia. Embarcaré Estados Unidos septiembre próximo para completar educación mis dos hijos, carrera musical del mayor. Me haré cargo algunos jovencitos más. Tendrían verdadero hogar. Aprenderían inglés. Somos americanos. Veinte años en Cuba. Manutención buen cuidado. Cobraré $35 o $65 por dos adelantados. Los grandes colegios, con libros, etc., están gratis día y noche. No desperdicien tiempo para obtener documentación necesaria. Mrs. Johnson, Carlos III, 2. Teléfono U.-8571.
E5 673 11-14 Ag.

PROFESORA inglesa, tiene algunas horas libres. Dará hora diaria de clase por cuarto y comida, con buena referencia familia cubana. F-5226, la a 2 p. m., y después de las 7 y media p. m.
E5 636 11-25 Ag.

UNA SEÑORITA graduada en la Escuela del Hogar da clases en su casa, a domicilio y en la academia «Baldor», calle 23 número 393, Vedado, de corte, costura, instrucción primaria, labores, trabajos manuales, etc. Informes: Telfs. F-5492 e I-2799.
E5 656 4-16 Ag.

MAESTRO americano, abogado, con certificado de Universidad de Yale. Clases particulares de inglés. M-8979.
E5 563 10 agos 25

PROFESOR Mercantil: Clases particulares y colectivas de Teneduría de Libros, Cálculos mercantiles, Taquigrafía «Pitman», Inglés, Mecanografía, por experto contador. Curso práctico, garantizando éxito. Enseñanza elemental. Otorgo Diploma. Orfila, Luz 22. A-9621.
E5 225 8-15 Ag.

COMPETENTE profesor de inglés, método especial, práctico comercial, pronunciación perfecta, rápida escritura y conversación. Preparo para normal e institutos. Clases a domicilio. Precio módico. Llame: Alvarado: M-2898.
E5 32645 3-14 Ag.

PROFESORA francesa ofrece sus servicios, garantiza conversación en corto tiempo; sistema fácil y rápido. Referencias inmejorables. F-1027. F y 19, Departamento 7, Edificio Arcos.
E5 32959 5-20 Ag.

INGLES
Enseñado por profesora americana. Sorprendentes resultados en pocas semanas. El discípulo leerá, escribirá y hablará el inglés en breve tiempo. Lecciones a domicilio también. Miss Kapan. Gran Hotel, Teniente Rey y Zulueta. M-9896.
E5 30913 23-22 Ag.

INGLES: Taquigrafía (inglesa y española). Teneduría, Cálculo Mercantil, Caligrafía, Mecanografía. Ortografía, Matemáticas. Dibujo lineal y mecánico, 8 pesos mensuales. Enseñanza a domicilio por el profesor F. Heitzman. (Profesor normal). Para más informes: Reina 30, altos, por Correo o personalmente.
E5 32383 1-16 Ag.

DE INTERES GENERAL

HAGO pozos Artesianos, cualquier cantidad de pies, y vendo una máquina de pozo Artesiano que barrena hasta 2,500 pies. Cádiz 77. Antonio Morales.
I 450 10-20 Ag.

SE HA perdido una perrita en el Luyanó, entiende por «Titi»; se gratificará a la persona que la devuelva a Emna 77, esquina Reforma.
P. 836 12-15 Ag.

EN EL TRAYECTO de C. y 17 a Muelle Luz, se extraviaron unos impertinentes. Gratificaré al que los devuelva. L. número 164, (altos), Vededo.
P. 654 11-14 Ag.

M.E.C.D. 2016

Agosto 14 de 1931 — DIARIO DE LA MARINA — Ejemplar 5 Centavos

A TRAVES DE LA VIDA

por HECTOR de SAAVEDRA

LE ROI S' AMUSE

(El Rey se divierte)

El rey que más se divertía era Alfonso XIII. Cuando no estaba cazando, corría en automóvil. Su padre, también, se divertía mucho y la corría bastante aunque en otra clase de vehículo. Era un gran barbián aquel barbián de Alfonso XII, rey a la moderna, aburrido y fastidiado a veces con el peso del cetro. Cuentan que una vez viajando en el ferrocarril, el sonido de la marcha real le anunció que llegaban a un pueblo. Haciendo un gesto de disgusto, y como resignado a los discursos y las "latas" que le esperaban, se levantó del asiento murmurando:

—Vamos a ganar el sueldo.

Alfonso XIII, su hijo, fué también muy simpático, aunque por otro estilo. Era un muchachón alto, flaco y vivo que resultó un "sportsman" desenfrenado y muy varonil, cuando todo el mundo creía, por la educación que le daba su madre, que iba a ser un marica. Hasta ayer recuerdan los madrileños, haber visto todos los sábados a una cabecita de niño, pálida y rubia, que asomaba por la portezuela del carruaje que lo conducía. Era el Rey que iba a Atocha con la Reina Regente. Después se veía a aquella flor de invernadero asistir alguna que otra vez al hipódromo y al Retiro, pero jamás a los toros. Por este último detalle yo era partidario acérrimo de la Reina Regente. ¡Y eso que S. M. era fea! Pero tenía la belleza de los buenos sentimientos y por ello me era sumamente simpática, porque con gran valor desafiaba la impopularidad del pueblo—de cierto pueblo, naturalmente—que hubiera querido ver a su rey bebiendo manzanilla, de chaquetilla corta y rodeado de chulos, en una novillada.

El rey no salió bobo, ni tonto, ni marica. Al contrario fué un cazador intrépido, un joven vivo e inteligente y temerario como el que más. Lo prueba las carreras que daba en automóvil. Si yo fuera rey ¡qué iba a montar en nada que pudiera chocar, descarrilarse o desbocarse! En carreta y con bueyes muy mansos. Aún así lo pensaría mucho. ¿Saben ustedes lo que es nacer con la gracia de que los otros trabajen para uno?

Pues, sí señor, el Rey se divertía; no como Francisco I con música de Rigoletto, sino como un muchacho millonario de los Estados Unidos. Era lo mejor que podía hacer desde que a la Majestad Real la han disminuído terriblemente las Constituciones y las democracias. Bien bobo hubiera sido Alfonso si se hubiera puesto a conquistar territorios o a hacer legislacione liberales. Los hombres se merecen bien poco que se interesen por ellos y desde que ví (es un decir) fusilar a Riego, me he vuelto muy desconfiado. Quizás el rey pensaba lo mismo y por eso nada hacía como no fuera saltar, brincar y correr, con lo que no ocasionaba daño a nadie, como no fuera la lista civil, pero un Presidente de República hubiera costado otro tanto y a la americana hubiese sido un constante peligro. Mas económico es un Rey europeo, y al fin él lo era por herencia y no hay que reprocharle falta alguna de decoro. No creo que otro lo hubiese hcho mejor, a pesar de tener, éste, la boca abierta a causa, tal vez, del peso de aquella tremenda e histórica quijada de la casa de Austria. Nadie se prestaría como él a salir todas las semanas en el "Nuevo Mundo", "Blanco y Negro", "Pluma y Lápiz" y el celemin de periódicos que no sabían más que retratar al rey en donde quiera que se hallase, como si su figura fuera cosa nueva para el pueblo. Con ello le quitaban prestigio en vez de adularlo que era el propósito, porque aparecía a veces muy ridículo con un pie en el aire o el labio pendiente, de modo desastroso. Los fotógrafos son así y algunos tienen la misma mentalidad que muchos periodistas que informan que hizo tal cosa el soberano o el Presidente del Consejo o el Nuncio Apostólico y experimentan la necesidad de decir como se llamaban estos personajes, como si fuera posible confundir al Rey con el Fiscal del Tribunal Supremo.

Pienso en lo que fueron César, Carlo Magno y Napoleón I. También me acuerdo de aquellos reyes godos, tan montaraces y bravíos y en la misma Casa de Austria donde no pueden olvidarse a Carlos V y a la tétrica figura de Felipe II.

He hablado de Alfonso XIII como del rey Wamba. Mas vale que haya dejado de representar una comedia tan poco seria y ante un montón de ambiciones que creyéndose más rey que él mismo tenían los apetitos y las agallas del tirano, pero sin el corazón y las grandezas.

REUNIDO CON LOS PRIMEROS MINISTROS DE LOS ESTADOS ALEMANES, EL CANCILLER BRUENING LES HA DADO A CONOCER LOS PLANES ECONOMICOS

La Crisis Alemana

En Basilea se han reunido ayer los banqueros internacionales para determinar los créditos que necesita Alemania y hoy se efectuará una asamblea, asistiendo los delegados de ese país

Albert H. Wiggin, del Chase National Bank de Ueva York, representante de la finanza norteamericana en el comité de peritos que estudia la depresión alemana y sus posibles remedios.

BERLIN, agosto 13 (AP) El Canciller Bruening dió a conocer hoy los planes para hacer frente a la situación económica durante el otoño y el invierno próximos a las comisiones del Reichsrath que se reunieron con ese objeto.

La sesión, que fué privada, casi asumió el carácter de una conferencia inter-estados, pues asistieron a ella casi tantos primeros ministros como estados componen la federación. El primer ministro de Baviera, Heinrich Held, informó acerca de las dificultades financieras que afligen a los distintos estados alemanes.

El Canciller Bruening no dejó la menor duda en sus oyentes respecto a que es necesaria una extrema frugalidad en los gastos tanto del presente momento como del futuro.

El ministro de Hacienda, Herman Dietrich, suplementó las declaraciones del Canciller diciendo que en quince días la recaudación ha acusado una baja de 230 millones de marcos y que seguramente la baja puede llegar a mil millones si no se adoptan enérgicas y rápidas medidas.

El problema de la supervisión de los bancos por los estados se trató en la reunión pero sin tomarse ningún acuerdo.

LOS BANQUEROS INTERNACIONALES ESTUDIAN LAS NECESIDADES DE ALEMANIA

BASILEA, Suiza, agosto 13. (AP) Los banqueros internacionales que investigan los créditos que necesita Alemania para el Banco de Arreglos y Pagos estuvieron reunidos esta mañana y reanudaron sus discusiones por la tarde. Mañana se celebrará una conferencia general en la que tomarán parte los representantes alemanes.

Se tiene entendido que la comisión de banqueros recomendará la prolongación de los créditos a corto plazo que se encuentran actualmente en Alemania, la concesión de nuevos créditos y finalmente de un empréstito a largo plazo.

LA POLICIA INVESTIGA LAS ACTIVIDADES DE LOS COMUNISTAS ALEMANES

BERLIN, agosto 13 (AP) Desde el reciente atentado contra el expreso Basilea-Berlin y el amotinamiento del domingo en la plaza von Buelow, la policía de distintas partes de Alemania está investigando activamente las actividades comunistas.

En los últimos dos días, se sorprendieron varias reuniones secretas y fueron encarcelados centenares de comunistas.

En Muenter, Westfalia, la policía armada con tercerolas se abrió paso en un mitin y cacheó a unos doscientos comunistas.

En Recklinghausen fué invadido por la policía un mitin de ochocientos comunistas en un cinematógrafo y confiscó varias banderas y placas con inscripciones recomendando a los obreros a que se armasen.

HINDENBURG RECIBIDO CON APLAUSOS EN FIETRAMSZELL

FIETRAMSZELL, Baviera, agosto 13 (AP) La población de este pueblecito se reunió en la carretera y en la calle más importante para recibir al presidente de la República, Von Hindenburg, que ha venido a pasar unas vacaciones de tres o cuatro semanas.

Fué objeto el presidente de una entusiasta ovación cuando descendió del automóvil frente a la residencia de un amigo suyo, donde se alojará en ésta. Después se asomo a una de las ventanas de la casa diciendo al pueblo:

«Gracias, amigos míos. Vuestra amable recepción en estos momentos difíciles llega al fondo de mi corazón».

INVITAN A LAVAL Y A BRIAND PARA IR A BERLIN A FINES DE MES

PARIS, agosto 13. (AP.)—El primer ministro Laval y el ministro de Estado Briand se dirigirán a Berlin el 28 de agosto, para devolver la visita del canciller Bruening y del ministro de Estado Curtius(si para entonces Briand está lo bastante restablecido de salud para poder hacer el viaje.

Leopoldo Von Hoesch, Embajador alemán en París, invitó personalmente a Laval e hizo extensiva la invitación a Briand, que está en su finca de Cocherel, por conducto del Ministerio de Estado.

Aunque el Embajador solicitó que la visita fuese señalada para el período entre el 26 y el 30 de agosto, Laval dijo que la fecha quedaba pendiente del estado de Briand.

MR. HOOVER NO HARA USO DE LA GRACIA DE INDULTO PARA FALL

WASHINGTON, agosto 13, (AP.)—El presidente Hoover no concederá clemencia a Albert B. Fall, ex-secretario del Interior, que está cumpliendo una condena de un año y un día por soborno.

El director general de justicia, Mr. Mitchell, ha anunciado que el jefe del Ejecutivo no hará uso de su prerrogativa, indultando al ex-secretario Fall del resto de la pena.

La razón que se da para denegar clemencia es que ninguno de los tres fiscales y jueces, cuyas opiniones se han consultado, han recomendado el indulto.

LA POLITICA EXTERIOR ADOPTADA POR BOLIVIA ES DE INDOLE PACIFICA

WASHINGTON, agosto 13 (A. P.)— El Ministro de Bolivia señor Díaz de Medina, reiteró hoy que la política exterior de su país es pacífica. Y refiriéndose a las noticias de Asunción de que las tropas bolivianas se están concentrando sobre la frontera paraguaya, el ministro dijo que desde hace tres años de cuando en cuando sale la misma «noticia» de la capital del Paraguay, sin motivos de ninguna clase.

INGLATERRA Y LA NIVELACION PRESUPUESTAL

Dicha nación está decidida a emplear remedios heroicos para enjugar su gran déficit

LONDRES, agosto 13 (A. P.)—El primer ministro McDonald informo hoy a los jefes de los partidos de la oposición, de la gravedad de la crisis presupuestal inglesa.

Después de una breve discusión de los cinco principales ministros, en la cual se trató de la manera de afrontar el déficit de seiscientos millones de pesos, el primer ministro conferenció con Stanley Baldwin y Neville Chamberlain, líderes conservadores y con Sir Herbert Samuel, líder interino de los liberales por la enfermedad de Lloyd George.

Aunque el Gobierno informará plenamente a los conservadores y liberales de cuantas medidas adopte, se sabe que McDonald y sus ministros asumirán la plena responsabilidad de las proposiciones que se haga.

El Gobierno no dió ningún comunicado, pero en fuente de información fidedigna se sabe que hubo dos decisiones principales: los presupuestos del año próximo serán equilibrados, y se aplicará el principio de sacrificio por igual a todas las partes de la comunidad británica.

Se dice que McDonald está resuelto a no perder tiempo en afrontar la situación. En todos los círculos políticos y financieros se cree que las dificultades están complicadas por una serie de factores psicológicos, y que es preciso actuar sin pérdida de tiempo.

Todo indica que el procedimiento a seguir es el de presentar una nueva ley financiera, en forma de presupuesto suplementario, fijando la manera de hacer economías radicales y realizar los demás proyectos que el Gabinete decida. Esto siempre exigiría una sesión extraordinaria del Parlamento.

DISOLUCION DE LAS ORDENES RELIGIOSAS Y NACIONALIZACION DE LA PROPIEDAD, EN ESPAÑA

Poderes a la Asamblea para conceder la autonomía a cualquier región que la quiera, siempre que la petición sea apoyada por el sesenta y seis por ciento de toda la población electoral

DETALLES DEL PROYECTO DE CONSTITUCION

MADRID, agosto 13. (AP.)—En el proyecto de Constitución se establece el sufragio universal para los mayores de 21 años. La suspensión de las garantías la decidirá una comisión permanente de 31 diputados, de las diferentes fracciones políticas. El Congreso podrá acordar un voto de censura del Gobierno, siendo firmado por cincuenta diputados.

A los eclesiásticos y a los militares activos se les prohibe actuar en política. Las fuentes naturales de riqueza que se encuentren en la nación, pertenecen al Estado, que representa a ésta.

Se procederá gradualmente a la socialización de la propiedad privada, no imponiéndose la confiscación de bienes. La expropiación se hará con indemnización en los casos de utilidad pública.

A pesar de que la Comisión ha entregado el proyecto al Gobierno, existen votos particulares contra algunos de los artículos.

TERMINO SU PROYECTO DE CONSTITUCION LA COMISION PARLAMENTARIA

MADRID, agosto 13 (AP.)—La Comisión Parlamentaria constitucional anunció esta noche haber terminado el texto de su proyecto de Constitución de la República, en el cual se incluye la disolución de las Ordenes religiosas y la nacionalización de la propiedad. El proyecto será presentado a la Asamblea Nacional la semana próxima, probablemente, para que lo discuta.

Se dan poderes a la Asamblea para conceder la autonomía a cualquier región española que la quiera, siempre que la petición sea apoyada por el 66 por 100 de la población electoral de las provincias de que se trate, además de que las regiones autonómicas no podrán constituir federación dentro del conjunto de la República.

El texto difiere bastante de la proposición hecha anteriormente por la Comisión Jurídica Asesora, cuando la presidía Ossorio y Gallardo. Se legaliza el divorcio, se establece el sufragio universal, la libertad de conciencia, la de Prensa y la de palabra.

El nombre oficial de la República será el de República Española Federal Democrática. El presidente será electo por seis años, por votación popular, no pudiendo ser reelecto. El Presidente nombrará al primer ministro, el cual formará el Gabinete. El Presidente tendrá entre sus facultades la declarar la guerra.

CARTA DE MACIA A LOS CATALANES

BARCELONA, agosto 13. AP. — Antes de partir hacia Madrid, el coronel Maciá dirigió una carta a los catalanes diciéndoles que el referendum popular de Cataluña le hace creer que las Cortes aceptarán el Estatuto. En caso de que los elementos perturbadores traten de enturbiar nuestra posición clara, no nos dejemos provocar en momentos que exigen la máxima serenidad. «Estad seguros, termina diciendo Maciá en su carta, que mi único deseo es hacer prevalecer en la Cámara la voluntad del pueblo catalán».

«En bien de España y Cataluña, os exijo calma y expectación», son las últimas palabras.

EN TRES HORAS Y CUARENTA Y OCHO MINUTOS EL CAPITAN FRANK M. HAWS HIZO EL VUELO ENTRE CHICAGO Y N. YORK, BATIENDO EL RECORD

ESPOSOS NOBLES DE RUMANIA

La Princesa Ileana de Rumanía con su esposo el Archiduque Antón de Hapsburgo, saliendo del castillo de Pelrsh en Sinaia, Rumanía, al terminar sus bodas. Asistieron muchas personalidades de la nobleza y realeza europea.

Salió para Groenlandia Von Gronau que hace un vuelo de Europa a EE. UU.

ROOSEVELT FIELD, N. York, agosto 13, (AP.) — El capitán Frank M. Hawks que hizo un vuelo al Oeste para ser primer Chetan Kinyan de la tribu India de Sioux, regresó a las 6:05 de la tarde de hoy, estableciendo un nuevo record de velocidad entre Chicago y N. York.

El capitán Hawks cubrió la distancia en tres horas y 48 minutos, eclipsando el propio record de cuatro horas y cinco minutos. Salió de Chicago a las 2:16 de la tarde después de un vuelo desde Hot Springs, S. Dakota, donde él y el gobernador Warren Green ingresaron en la tribu de Sioux. Ayer Hawks estableció un nuevo record de velocidad entre N. York y Chicago.

EL CAPITAN WOLFANG SALIO PARA GROENLANDIA

REYKJAVIK, Islandia, agosto 13, (AP.) — El capitán Wolfang von Gronau, que está realizando un vuelo desde Europa a los Estados Unidos, salió en la tarde de hoy para Groenlandia. Afirmase que hará escala en Scoresby Sound debido a que nas noticias que se han recibido acusan la presencia de un temporal en Angmagsalik.

El aviador espera volar por encima de Groenlandia desde Scoresby Sound hasta Goodthaab o, si es necesario, a Angmagsalik y de allí sobre Islandia.

Si el aterrizamiento en Scoresby Sound resultara peligroso regresará a Reykjavik.

LOS LINDBERGH HARAN UN VUELO ALREDEDOR DEL MUNDO EN SU AVION

NOME, Alaska, agosto 13. (AP.)—El coronel Lindbergh, que se encuentra aquí hace dos días, esperando el momento propicio para continuar su vuelo hacia la Siberia, manifestó hoy que una vez en el Japón, meta de su actual viaje, seguirá dando la vuelta al mundo en su mismo aparato.

El mal tiempo ha impedido que los esposos Lindbergh, parten. Hoy llovió mucho.

HAITI RATIFICO LA CONVENCION SOBRE MARCAS

Estados Unidos, Guatemala y Cuba son los otros países que la han ratificado ya

WASHINGTON, agosto 13, (AP.)—El instrumento de la ratificación por Haití de la convención de marcas panamericana, fué depositado hoy en la Unión Pan Americana.

Cuatro países de la América han ratificado hasta ahora esa convención, que protege las marcas de las naciones signatarias. Son Cuba, Estados Unidos, Haití y Guatemala.

La convención fué redactada en febrero de 1929, en Washington, en una conferencia que tuvo su inicio en la Sexta Pan Americana de la Habana (1928). Menos Guatemala, los otros países han firmado el protocolo que acompaña el documento, y por el cual se organiza una Oficina Pan Americana de Marcas y Patentes en la Habana.

UN CADAVER QUE PUEDE SER DE PARKERCRAMER

Fué visto flotando en el mar por los tripulantes de un vapor de Noruega

HAUGESUND, Noruega, agosto 13, (AP.) — Los tripulantes del vapor noruego Sjoeglint, llegado hoy a este puerto, informan haber visto el domingo por la tarde, a las cuatro, el cadáver de un hombre flotando al oeste de la isla de Foula. Al parecer, el individuo en cuestión vestía ropas de aviador.

Los marinos del buque mencionado creen que puede ser el cuerpo del aviador norteamericano Parker D. Cramer, del que no se ha vuelto a saber desde que salió de las islas Sethland hacia Copenhague.

El capitán del vapor dice que éste tuvo que ponerse al socaire de las islas Sethland, para evitar el mal tiempo reinante. Fué entonces cuando se vió el cadáver flotante.

TOPICOS MUNDIALES

POR. SCRUTATEUR

—Competencia en divorcios.
—Los Dictadores.
—El amor en el teatro.

Los estados de New México y South Dakota acaban de colocarse al nivel de Nevada en la felicidad de los divorcios, adoptando el plazo rápido.

Arkansas ha lanzado ya su lista de atracciones:

1. Divorcio en noventa días.
2. —Magníficos casinos y carreras de caballos.
3. «Ranchos» de alquiler, piscinas golf, deportes de nieve.
4. Alegre vida de noche, hermosos hoteles y excelentes teatros.

Reno no morirá sin luchar. Sabe, en primer término, que su nombre, magníficamente expresivo, sólo puede temer la competencia de Buffalo. Pero no se duerme, sin embargo. El senador Bush ha dispuesto que el periodo de negociación de un divorcio en Reno sea, en lo sucesivo de seis semanas.

—Más aún—acaba de declarar el senador Bush frente al espanto de los comerciantes en hambre, en sueño y en alegría, del país—antes de inclinarse ante la competencia desleal de Idaho de Arkansas, de New México, y de South Dakota, el Estado de Nevada está dispuesto a resolver ¡por correspondencia!, los casos de divorcio que se le sometan.

Reno ha contestado al programa de Arkansas, del siguiente modo:

1. Divorcio en seis semanas.
2. Teatros, los domingos.
3. Clubs de noche y hoteles maravillosos.
4. Baños públicos por el método de la antigua Roma.
5. Sports de invierno, golf, tennis, natación, pesca y remo.
6. Organización de reuniones de boxeo a base de los mas famosos luchadores del mundo.

Si Augusto B. Leguía llegó a ser dictador de su país, no fué porque se levantara una mañana diciéndose: «Me da la gana ser dictador», sino porque el caudillaje era institución arraigada en las costumbres políticas del Perú y porque los peruanos estaban esperando al nuevo amo—dice Révesz. Sin estas circunstancias, la dictadura de Leguía no hubiera durado dos lustros y ni siquiera dos meses. (La dictadura de Kapp en Alemania cayó antes de una semana). «Plutarco ha mentido», se titula un libro célebre de Jean de Pierrefeu: los individuos no son sino la enmanación del ambiente. Hay dictador en Venezuela y no lo hay en Suecia. Y si el ambiente—por la falta de partidos organizados, la inferioridad de cultura, la tradición o por lo que sea— es favorable a la dictadura, la habrá aúnque caiga la persona que la ejerza y simbolice. Quizá no la haya el día siguiente. La caída de los grandes dictadores suele ser seguida por una temporada de ilusión democrática, hasta que el desórden crónico, el empeoramiento de la situación económica y la ambición de los caudillos «in spe» impongan una nueva dictadura. Desgraciadamente ocurre raras veces que un dictador tipo encuentre en seguida un sucesor—digámos: congenial. En la mayoría de los casos salen a la superficie los epígonos que sólo sirven para desprestigiar y ridiculizar el régimen dictatorial, aumentar la confusión y demostrar la necesidad de un nuevo dictador de verdad, parecido al derrivado.

Cada comediante, cada autor y cada crítico tienen su personal criterio acerca de ésta vieja cuestión de estética histriónica: ¿Debe el actor entregarse con todo su ser físico y todas las potencias de su alma al tipo que interpreta, hasta confundirse con él, o debe por el contrario, mantener la neutralidad de su personalidad inalienable, consciente en cada momento de que realiza una ficción? En otros términos, ¿debe ser subjetivo o objetivo el arte de interpretar comedias?

A este respecto encontrambs en el «Sunday Dispatch» la opinión de mis Fay Compston, actriz de dilatada experiencia.

«¿Quién mejor puede representar escenas amorosas es una pareja de actores que estén en la vida privada locamente enamorados uno de otro. Quién peor puede representar las mismas escenas son los actores o actrices que están enamorados en secreto de una tercera persona y tengan la preocupación de que nadie lo sepa.

Figúrense ustedes que el principio artístico de la señorita Capston se aplicará a otro género de emociones. El tipo Shylock, por ejemplo, sería interpretado a maravilla por un acreedor a quien el comediante encargado del tipo de Antonio adeudara 25 pesetas. Y el duelo entre Macbeth y Macduff sería singularmente terrorífico si uno de los artistas hubiera «matado» el otro la noche anterior un «poker» de ases.

MOVIMIENTO MARITIMO

NUEVA YORK, agosto 13 (A. P.) —Hoy llegaron de la Habana los vapores Munargo y Havana, saliendo para el mismo puerto el Calamares y el Granada.

Barcos Que se Esperan en la Presente Semana

AGOSTO 14

Cuba, de Cayo Hueso, Atenas, de New Orleans. Virginia, de San Francisco.

AGOSTO 15

Oriente, de New York, Florida, de Cayo Hueso, Castilla, de Filadelfia, Heredia, de Puerto Barrio.

AMNISTIA EN RUSIA PARA MIL QUINIENTOS PRESOS EN LA CAPITAL

MOSCU, Rusia, agosto 13. (AP.) El Presidium del Comité Ejecutivo de todas las Rusias, acordó esta noche aprobar la proposición de que se conceda una amnistía para mitigar las sentencias de los delincuentes de origen obrero o campesino que se encuentran en varias cárceles y presidios de Moscú.

El presidente del Presidium, Kalinin, dijo que por la amnistía disminuirán las condenas de 808 presos y se dará libertad a setecientos más.

EXPLOTO UN POLVORIN EN LISBOA, CAUSANDO VEINTISIETE MUERTOS

LISBOA. Portugal, agosto 13, AP —Las noticias que se han recibido esta noche de Macao, Kwantung, China, informan que veintiseis personas perecieron y suman sesenta y dos los heridos, como resultado de la explosión ocurrida en un depósito de municiones y polvorín.

LA PAN-AMERICAN AIR WAYS ATIENDE A SUS LINEAS EN COLOMBIA

N. YORK, agosto 13, (AP.) — La Pan American Airways anunció hoy que ha llegado a un acuerdo con la Scadta Air Lines de Colombia, Suramérica, en virtud del cual se unirán rutas con 2,500 millas de extensión a las 19,000 que posee en los Estados Unidos, Canadá, Cuba, Mexico y América Central y del Sur.

Juan T. Trippe, presidente de la Pan American, y Peter Paul von Bauer, agente general de la Scadta, explican en una nota que la compañía norteamericana ha adquirido una importante cantidad de acciones de la empresa colombiana.

LA LEY NACIONAL DEL TRABAJO ES APROBADA POR EL GOB. MEJICANO

CIUDAD MEXICO, agosto 13. (AP.)—El Senado aprobó esta noche por cuarenta votos contra uno la proyectada ley nacional del trabajo. Como ya fué sancionada por la Cámara, pasará ahora a la firma del presidente Ortiz Rubio.

EL ULTIMO HOME RUN DE

Babe Ruth...

LA SENSACIONAL COGIDA DE

O'Doul

LOS NUEVE CEROS

de Luque

Y TODAS LAS NOTICIAS DEPORTIVAS DE INTERES SE DAN PERIFONEADAS POR LA EDICION ESPECIAL HABLADA DEL

DIARIO DE LA MARINA

DE LAS

6 P. M.

DESDE LA ESTACION

C. M. W.

POR LAS EDICIONES DE LA MAÑANA

(7 — 8 — 9 — A. M.)

DAREMOS TODAS LAS NOTICIAS DE CARACTER GENERAL

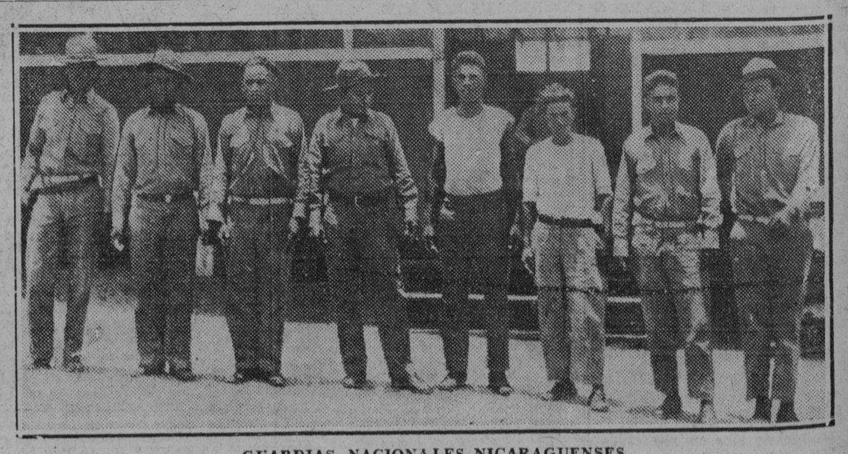

GUARDIAS NACIONALES NICARAGUENSES

Un grupo de guardias nacionales nicaragüenses al regreso de los bosques, después de haber luchado contra los hombres de Sandino, jefe revolucionario de Nicaragua.

Pasatiempos Doctrinales

POR GASTON MORA

Un profesor universitario norteamericano, ha dicho, en un interesante trabajo que se ha dado a la publicidad, "que convendría a la causa del progreso humano que al gobierno o influencia de los elementos representativos de la potencia económica, del capitalismo, sucediese el gobierno o influencia de los elementos representativos de la potencia intelectual o cultural". En una palabra que a la plutocracia sucediera la intelectualidad. Esta evolución le parece buena y simpática. Lo es realmente. Porque, o gobiernan los intelectuales, los que saben, o gobiernan los indoctos. Este es el dilema. Como pasó el gobierno aristocrático en Inglaterra desde que el partido liberal anuló el Poder Político de la Cámara de los Lores; como pasó el gobierno **autocrático** en Rusia, Austria y Alemania, es posible que también pase el gobierno o influencia de la **plutocracia** en los Estados Unidos. De tal modo es allí poderosa la influencia del capitalismo, del **Dólar,** que en **Magazines** de importancia, se han publicado trabajos, que oportunamente hubimos de comentar, en los que se afirmaba que los puestos electivos los estaban vinculando los elementos adinerados en sus personas, porque los candidatos pobres, o de escasos recursos monetarios, se veían en la imposibilidad de sufragar los gastos, cada vez más crecidos de una elección. Esto mismo se observa en todas partes, menos en Rusia, por supuesto, no sólo porque allí ya no hay clase rica, sino, también porque no se celebran elecciones como en los países de régimen representativo. El soviético es la dictadura del proletariado.

Ya se sabe que en los Estados Unidos es incontable la influencia del capitalismo. Allí se impone "Su Majestad el Dólar", pero, poco más, poco menos, el mismo fenómeno se produce en todas partes. Se ha dicho que en ese país el capitalismo hace a los Presidentes y a los congresistas, a los Gobernadores y a los Alcaldes. Y para demostrar que esto es así, se asegura que en la vida política norteamericana no predominan los elementos más intelectuales, como acontece en Europa. A esto contestan algunos diciendo que ello se debe a que sólo en el régimen parlamentario, que es el que prevalece en Europa, hay oportunidades para el predominio de los elementos intelectuales. Donde quiera que existe y florece el parlamentarismo, predomina la intelectualidad. En los gabinetes europeos se ve a hombres públicos de mucha capacidad, formados en las Universidades en la prensa y en los debates de las Cámaras. El caso no es frecuente en los gabinetes norteamericanos, porque la elección de sus miembros la hacen los Presidentes de cuya confianza dependen. El ideal en materia de gobierno es que éste sea accesible a lo mejor del país y lo mejor puede hallarse lo mismo en las clases elevadas que en las clases medias o populares. La moralidad, la capacidad la cultura intelectual no son feudo o patrimonio de nadie: ni se encuentran vinculadas en determinados elementos o sectores sociales. El gobierno, la administración de los asuntos públicos debe franquearse a los más probos, a los más aptos, cualquiera que sea su categoría social. La gobernación no debe ser exclusivamente ni para los aristócratas, ni para los ricos, ni para los intelectuales, sino para todos los elementos honorables e idóneos. El ideal es la colaboración de lo más selecto en la **ingente,** en la cada vez más difícil empresa de gobernar a los pueblos. Es, indudablemente, una gran potencia la intelectualidad en nuestra civilización cada vez más científica, pero **no es** menos grande la potencia monetaria en esa misma civilización cada vez más industrial. **"La intelectualidad" es formidable cuando se solidariza con la masa".** Este ha sido el caso en Rusia.

ANUNCIESE EN EL Diario de la Marina

M.E.C.D. 2016