1ª SECCION

EL DIARIO DE LA MARINA es el periódico mas antiguo de Cuba. Fue fundado en el año mil ochocientos treinta y dos.

Servicios especiales de España.

DIARIO DE LA MARINA

MIEMBRO de The Associated Press. Esta queda autorizada para usar nuestros servicios y noticias de información.

Hilo directo con New York.

1ª SECCION

AÑO IC.—NUMERO 156 | Acogido a la franquicia postal | LA HABANA, SABADO, 27 DE JUNIO DE 1931.—SANTOS LADISLAO Y ZOILO | TIEMPO PARA HOY: BUENO | EJEMPLAR: 5 CENTAVOS

LA PRESENCIA DE SANJURJO EN SEVILLA HIZO ABORTAR UNA TEMIBLE CONSPIRACION

En vísperas de las elecciones el gobierno está afrontando numerosos y grandes desórdenes

MADRID, junio 26 (A. P.)—Los conflictos obreros continúan siendo la preocupación del Gobierno. En distintos puntos de España, según las noticias que se han recibido en ésta, han ocurrido desórdenes.

Durante la tarde, numerosas fuerzas de policía han estado patrullando las calles de Sevilla después que un numeroso grupo de obreros se congregó frente al Ayuntamiento pidiendo la renuncia del teniente alcalde Eladio Egocheaga por supuestas irregularidades en el manejo de los fondos destinados a aliviar la situación de los desocupados.

Más tarde los manifestantes recorrieron distintas calles de la ciudad dando gritos de «Abajo la República burguesa».

El gobernador civil de la provincia, en vista de la gravedad que iban tomando los acontecimientos declaró que se vería precisado a resignar el mando en la autoridad militar, dejando a ésta que proclamase la ley marcial.

Los lecheros de Sevilla han declarado una huelga de veinticuatro horas para mañana. El Gobierno ve en este acuerdo de los lecheros el propósito de crear obstáculos a las elecciones del domingo.

El ministro de la Gobernación, Miguel Maura, ha desmentido los rumores de desórdenes en el aerodromo de Cuatro Vientos.

También se han registrado disturbios en Barcelona, donde cerca de cincuenta obreros pretendieron entrar en un hotel construído en la Exposición Universal, para tomar posesión del mismo en nombre del pueblo. Otro grupo de trabajadores asaltó un establecimiento de caridad y

(Continúa en la Ultima de esta Sección.)

¡INDESEABLE LA INMIGRACION ESPAÑOLA!

AL darse a conocer ayer en la Cámara el dictamen de la Comisión Mixta acerca del proyecto de ley que establece restricciones a la inmigración, se produjo un movido debate durante el cual se hicieron manifestaciones que merecen comentarse; aunque damos por cierto que resulta tiempo perdido el que vamos a emplear en la crítica a que invitan.

Nadie ha mostrado más interés que nosotros en que no sólo se restrinja, sino se seleccione cuidadosamente, atendiendo a conveniencias étnicas, sociales y económicas, la corriente inmigratoria, con lo cual estamos expresando que todo lo que a eso tienda ponderadamente, tiene nuestra simpatía. En términos más concretos: somos partidarios de que se adopten, aunque en verdad lleguen un poco tarde, medidas legislativas para regular la corriente migratoria de acuerdo con lo que viene exigiendo desde hace mucho tiempo la situación del país.

Por lo que respecta a la inmigración española, acedamente combatida por un señor representante cuyo nombre no hace al caso, tenemos que decir, pues parece ignorarse, que toda medida restrictiva por parte del Gobierno de Cuba es absolutamente innecesaria hoy por hoy, sencillamente porque, aparte de que prácticamente está suspendida, hace ya rato que el Gobierno de España se encargó de prohibirla en vista de la crisis reinante en nuestro país y de la competencia establecida por los elementos antillanos, que le disputaban el trabajo ofreciendo sus brazos por jornales ínfimos.

Está, pues, de más todo lo que se diga o se haga por impedir la concurrencia de inmigrantes españoles, que si algunos vienen no es con el consentimiento y mucho menos la complacencia de las autoridades de su país, sino porque logran embarcar clandestinamente. Si a los que así llegan se les niega la entrada y se les obliga a volver al lugar de su procedencia, téngase por cierto que la medida no disgustará en lo más mínimo al Gobierno de España, porque eso le librará de los crecidos gastos que repetidamente ha realizado y en la actualidad realiza para repatriar a los ciudadanos de aquella nación, que en la nuestra no encuentran trabajo y sufren miseria. Y por lo que toca a las sociedades españolas aquí constituidas, obvio es decir que, por razones materiales y morales, no les desagradará quedar a salvo de tener que hacer frente a problemas como el que ahora mismo les crea la ayuda que prestan para el sostenimiento de los compatriotas desocupados, que se hallan en espera de embarco.

A juicio del representante a que aludimos, será mejor el inmigrante jamaiquino que el español, porque aquél viene «con un bombín, con un chaquet y con una biblia bajo el brazo», aunque traiga, como es lógico, el propósito de hacer ahorros para llevárselos o enviarlos a su tierra; pero para nosotros, ni por lo que respecta a la constitución física y menos por lo que atañe a lo moral, es la inmigración hispana indeseable ni podemos conceptuarla «incapaz de producir tipos selectos». Contra lo que pudiera decir la somatología, están los hechos. El cubano no es, salvo las naturales excepciones, un ser débil, degenerado, inapto para el trabajo muscular o mental. Todo lo contrario. Y esto no lo debemos a los aportes de otros pueblos que el de aquel que nos dió, con su sangre y su idioma, lo mejor que pudo.

Cualquiera que sin estar en antecedentes leyese el discurso que comentamos, en el que no faltan flores, pero con demasiadas espinas, para los españoles, pensará, si sabe lo que son y van dejando de ser las Hurdes, que de allí procede toda la inmigración hispana, cuando no ha ocurrido ni ocurre semejante cosa, sino que, por lo contrario, los contingentes que hemos recibido de España—la cual más que una nación es un conjunto de ellas políticamente unidas sin perder sus características, antes bien cada vez más empeñadas en conservarlas—resultan los mejores que podía darnos, a expensas de su propia vitalidad.

La prueba evidente de que la inmigración española no es en ningún sentido perjudicial, aunque como es lógico no toda se incorpore de un modo definitivo y absoluto a nuestro pueblo y envíe o se lleve parte del fruto de su trabajo para adquirir en Cangas de Onís o en cualquier otro lugar una propiedad, la tenemos en el hecho de que sigue siendo bien recibida en naciones como la Argentina, Uruguay, Chile y, casi sin excepción, en todas las de nuestra América, y en el Parlamento de aquellas que se han visto en la necesidad de adoptar medidas restrictivas o las tienen en estudio, no se ha cometido, que sepamos, la injusticia de considerarla indeseable, al hablar de ella un legislador.

Para nosotros, y en esto no estamos solos, lo que puede sentirse es que prácticamente haya quedado interrumpida la corriente inmigratoria española, aunque

(Continúa en la Pág. NUEVE)

EL COMITE DE AUXILIOS PRO INMIGRANTES ESPAÑOLES SE DIRIGE AL PUEBLO DE CUBA

Acude a todas las personas de buena voluntad para que con su óbolo contribuyan a esta obra

Muchas son las simpatías que con justicia ha motivado unanimemente, la actuación del Comitée de Auxilio pro-inmigrante Español, que se encuentra laborando intensamente entre nosotros para solucionar la dolorosa situación en que la crisis económica del país y otras causas aflictivas del momento han colocado a la numerosa colonia española que se encuentra sin trabajo, sometida a los rigores de la miseria. El Comité, integrado por las Sociedades regionales españolas, ha tenido multiples bellas iniciativas y el acierto con que hasta ahora ha venido actuando ha de unirse el hondo significado que tiene la llamada que hace a todos los que conviven en nuestra Isla: españoles, cubanos, ricos, in-

(Continúa en la Ultima de esta Sección.)

PORTES GIL, EMBAJADOR EN PARIS

En la Secretaría de Estado se ha recibido un parte cablegráfico de la Embajada cubana en la capital de los Estados Unidos de México, en el que da cuenta a la superioridad que el ex-presidente de esa República, Licenciado Emilio Portes Gil, ha sido designado Embajador de su país en Francia.

No se sabe fijamente cuándo partirá para su destino, pero sí que pasará por la Habana en su viaje a Europa.

EN EL ANTIGUO EDIFICIO DE LA CAMARA SE HALLA INSTRUCCION PUBLICA YA

Terminado el traslado de todas las oficinas de la Secretaría de Instrucción Pública y Bellas Artes, desde su edificio, la Antigua Maestranza de Cuba y Chacón, el cual se había iniciado hace dos semanas, ayer quedaron totalmente instaladas todas las dependencias de la misma en el local de la antigua Cámara de Representantes, en la calle Oficios, junto al muelle de Luz, en donde ya y a partir de hoy, funciona dicha Secretaría.

La Junta de Educación de la Habana, Superintendencia Provincial y General, Sociedad Geográfica de Cuba y otras dependencias, también se encuentran alojadas en el mismo edificio.

MERCADO PARA LAS MIELES Y CERAS CUBANAS

En Liverpool hay una demanda considerable y estos productos entran sin pagar los aranceles

El Cónsul de Cuba en Liverpool dió cuenta a la Secretaría de Estado que existe en ese mercado una gran demanda de miel de abejas y cera, productos estos que entran por las aduanas de ese puerto libres de derecho, por lo cual existe un gran oportunidad para los exportadores de Cuba.

Advierte asimismo el referido cónsul en su informe, que al hacerse esas exportaciones, en el caso de que se hicieran, se debe tener en cuenta que la miel que se envíe sea absolutamente pura y envasada en barriles de doscientas a trescientas libras cuando más, así como que sería conveniente envasarlas en latas de sesenta libras cada una, como lo hacen los exportadores de California y de Canadá, con el objeto de facilitar la venta directa a los importadores de víveres.

Con respecto a este producto el referido cónsul en Liverpool manifiesta a la superioridad que el mercado de esa ciudad adquiriría toda la cera que se le enviara, ya que

Continúa en la última de esta sección

LA IZQUIERDA PARLAMENTARIA SE RETIRA DE LA CAMARA EN SEÑAL DE PROTESTA CONTRA LOS LIBERALES

Los conservadores ordodojos y anti—cooperativistas lanzaron acusaciones contra tal partido

Antes de comenzar la sesión de ayer fué presentada a la Cámara una moción suscripta por los señores Carlos Manuel de la Cruz, Miguel Angel Aguiar, Gonzalo Freyre de Andrade, Manuel Herryman, Joaquín Meso Quesada, Santiago Verdeja, Félix del Prado, Lino Marrero Lima, Miguel Albarrán, Olimpo Fonseca, Angel Calas, Rafael Padierne, José Menses y Comas, Antonio de Armas, Francisco Escobar Tamayo, Pedro Martínez Fraga y Julio Fundora Garmendía.

Esta moción, que apoyan todos los conservadores de la minoría, propone acusar ante el Senado al Secretario de Gobernación, por infracción del artículo 25 de la Constitución, estableciendo censura a los periódicos.

Sesión extraordinaria para conocer el dictamen de la Comisión de Hacienda y Presupuestos sobre los anteproyectos presupuestales.

A las seis convoca el timbre. Se pasa lista. Hay quorum, sin necesidad de los conservadores que se han retirado del hemiciclo.

Verdeja propone que de acuerdo con el Reglamento de la Cámara, se suspendan los preceptos para discutir el dictamen.

Castellanos dice que el partido liberal se ha constituido en juez y parte y que al efecto quiere imponer a la minoría una decisión violenta, continuando la sesión sin suspender los preceptos.

Quintín George interviene para manifestar que el Reglamento dispone que en las sesiones extraordinarias convocadas con un solo objeto no es necesario suspender los

(Continúa en la Ultima de esta Sección.)

PIDE EL GOBIERNO ALEMAN A LOS PEDIODICOS QUE APLACEN SUS COMENTARIOS DE FRANCIA

EN LA CAMARA FRANCESA SE ATACO A E. U.

Durante toda la noche se debatió la proposición de Mr. Hoover sobre las deudas

PARIS, junio 27. (Sábado). La posición del Gobierno francés parece haberse robustecido esta madrugada, mientras continúa el debate sobre la política del gabinete en relación con la proposición del Presidente Hoover.

Durante un breve receso acordado a la 1 y 30 de la mañana para que pudieran descansar los diputados que llevan discutiendo el asunto desde la mañana de ayer, viernes, se aseguraba que el Gobierno podía contar de 380 a 400 votos. Varios grupos aun no han decidido su actitud, esperando al desarrollo del final del debate.

El interés de la Cámara se reavivó cuando Franklin Bouillón, enemigo político del ministro de Estado, M. Briand, se levantó a hablar para combatir abiertamente la proposición de Hoover y la respuesta del gobierno francés.

Diciendo que lamentaba la actitud del gobierno, agregó:

«La presencia del secretario Mellon en París no es un argumento para que se precipite la votación sobre este asunto». Pidió que el asunto se sometiera al dictamen de las Comisiones de Hacienda y de Relaciones Exteriores.

(Continúa en la Ultima de esta Sección.)

Reservas y restricciones francesas al plan Hoover consideradas peligrosas

BERLIN, Junio 26. (AP). — La respuesta francesa a la iniciativa del Presidente Hoover, según se dice en los círculos bien enterados, ha causado profundo disgusto al Canciller Bruening y a sus compañeros de gabinete.

En los círculos políticos alemanes se dice que la nota francesa tiende a anular los esfuerzos del Presidente Hoover para ayudar a la nacion, agregándose que las reservas y restricciones francesas están llenas de peligros.

Las autoridades emanas han estado gestionando de los directores de los periódicos que aplacen sus comentarios acerca de las negociaciones sobre la proposición del Presidente Hoover para el aplazamiento de los pagos de las deudas de guerra. Creyendo que no es oportuno el momento para que los periódicos den a conocer sus opiniones en relación con ese particular, el gabinete delegó en el ministro de Hacienda, Hermann Dietrich, la mision de reunir a los redactores políticos en su despacho para darles a conocer la actitud del Gobierno.

Herr Dietrich recomendó a los periodistas que se contenten, si es posible, con publicar la respuesta del Gobierno francés a la oferta de Hoover y que hagan declaraciones todo lo más prudentes posibles si no pudieran por menos que hacer algunas.

Como resultado de esa recomendación, tres periódicos de la mañana, concedieron lugar prominente a la nota francesa sin el menor comentario.

DESTRUIDAS POR EL FUEGO UNA CUARTERIA Y 4 CASAS EN EL REPARTO HORNOS, MARIANAO

La cuartería estaba asegurada pero este año no había sido pagada la prima respectiva

MARIANAO, junio 26 (por teléfono) DIARIO, Habana.—A las 9.30 de la noche se declaró un incendio en el reparto Hornos, en Marianao en la calle Martínez número 13, entre Medrano y Avenida Columbia. El fuego comenzó por una habitación de una cuartería de madera de cinco piezas, propiedad de la señora Edelmira Fernández. Dicha habitación estaba alquilada al soldado del Ejército Eugenio Izquierdo Mesa.

Dice el soldado que, después de comer, se fué con su señora al cine, dejando apagada completamente la cocina. Se estima que el incendio haa sido causado por un corto circuito habiéndose encontrado dos alambres del alumbrado en muy malas condiciones y sin forro.

La propietaria de la cuartería estima los daños sufridos en tres mil pesos, estando la casa asegurada en mil quinientos pesos en la Compañía El Iris. Resulta que dicha señora no pagó este año la prima de seguro a la compañía, por lo cual no podrá cobrarlo.

Junto a la cuartería fué destruída por las llamas una casa de madera con cinco habitaciones, propiedad de Julia de Armas. Los daños los estima la dueña en mil pesos. La casa no estaba asegurada. También otras casas destruídas lo fueron la de la señora Cándida Valdés, de Salvador Gómez y de Juan Pérez Palau. Los daños sufridos han sido reducidos.

La propietaria de otra casa, colindante, que no sufrió las consecuencias del incendio, situada en Medrano, 7, denunció que aprovechando la confusión natural del suceso los rateros violentaron la puerta de la casa, llevándose joyas y

(Continúa en la Pág. NUEVE)

EN EL HOSPITAL DE MAZORRA HAY 4.905 DEMENTES

Todas las nacionalidades están representadas en la lista de los enajenados allí recluídos

Cuatro mil novecientos cinco individuos enajenados se encuentran recluídos hasta la fecha en el Hospital de Dementes de Cuba (Mazorra), de los cuales 2,101 son mujeres y 2,804 hombres; 1,833 mujeres y 2,026 hombres son cubanos. Total: 3,859; y 268 mujeres y 778 hombres de nacionalidad extranjera. Total: 1,046 dementes.

Según la estadística que se nos ha facilitado los dementes extranjeros se subdividieron en la forma siguiente:

351 españoles; 86 haitianos, 85 jamaiquinos; 76 chinos; 22 coloniales ingleses; 13 portorriqueños; 12 norteamericanos; 7 franceses; 7 rusos; 6 ingleses; 6 sirios; 5 mexicanos; 5 italianos; 5 polacos; 3 grecos; 3 turcos; 2 argentinos; 2 costarricenses; 2 húngaros; 2 persas; 2 holandeses; un africano; un armenio; un alemán; un albano; un búlgaro; un bávaro; un colonial danés; un colonial francés; un filipino; un guatemalteco; un peruano; un portugués; un rumano y un irlandés.

LAS DAMAS ISABELINAS

La señora Gracia Caminero viuda de Ulmo, desde una estación radiodifusora de esta Capital pronunciará el día 30, a las nueve de la noche, una conferencia disertando acerca de la acción social desarrollada por las Damas Isabelinas en la campaña contra la tuberculosis.

TOMO POSESION LA JUNTA DE GOBIERNO DEL COLEGIO MEDICO DE LA HABANA, AYER

Anoche tomó posesión la nueva Junta de Gobierno del Colegio Médico de la Habana, recientemente elegida.

Los médicos favorecidos con el voto de sus compañeros para regir el Colegio Médico durante el cuatrenio de 1931 a 1935 son los siguientes.

Presidente: Alfredo Recio y Forns; primer vicepresidente: José de Cubas Serrate; secretario y contador: Rodolfo Pérez de los Reyes; tesorero: Manuel Ruiz Casabó; vocales, Juan Blanco Herrera, Jorge L. Dehogues; Alberto Inclán Costa; Alfredo Antonetti; Reinaldo Marqués y Miguel Valiente.

El resto de los demás mandatarios hasta el total de quince fueron electos hace dos años y continuarán en el desempeño de sus cargos durante dos años más.

La nueva Junta de Gobierno lleva un amplio programa de trabajo que dará a conocer muy pronto al cuerpo electoral que la ha elegido.

EL IMPUESTO EN LAS POLIZAS DE FIANZAS

El Sub-Secretario de Hacienda ha resuelto, referente al impuesto sobre afianzamientos, que si éstos son por tiempo indefinido y las primas no se perciben por un periodo de tiempo determinado sino por la prestación de la fianza, cualquiera que sea el tiempo de duración, debera fijarse sellos del timbre por valor de $0.04 por cada $100.00.

En caso de que la fianza sea por tiempo fijo y la prima se parte y percibe por tiempo determinado, los sellos habian de fijarse con relación a las primas que perciba el asegurador.

"EL FENOMENO DE COMBATIR SIN ABORRECER APARECIO EN LA AMERICA CON JOSE MARTI" DIJO AYER LA POETISA GABRIELA MISTRAL

La insigne educadora terminó el ciclo de sus conferencias en la Institución Hispano-Cubana

Terminó ayer, desde la tribuna de la Institución Hispano-Cubana de Cultura, el curso de conferencias de la insigne poetisa chilena Gabriela Mistral. La de anoche, por el tema que se propuso y admirablemente desarrolló la conferenciante, se esperaba con verdadera ansiedad por los asociados. «La Lengua de Martí» tituló su disertación la eximia autora de «Desolación» y a fe que colmó las exigencias de todos, ya que el Martí presentado por la Misral fué uno de los más depurados, de los más comprendidos, de los más «nuevos» que intelectual alguno haya reco-

(Continúa en la Ultima de esta Sección)

500 BAJAS DE COMERCIOS SE HAN SOLICITADO

La necesidad de satisfacer el impuesto de alcoholes obliga a muchos a tomar esta medida

La terminación del año fiscal ha colocado a los comercios en un difícil dilema: el cierre o el pago de los impuestos anuales.

En el Distrito Central se han recibido unas quinientas solicitudes de bajas. En su mayoría pertenecen a cafés-cantinas, que están obligados a satisfacer los tributos por la patente de alcoholes, uno de los mas elevados que existen.

La crisis económica actual impide a muchos establecimientos cumplir todos sus compromisos. Así muchos se han visto precisados a suprimir la venta de alcoholes y sostener sólo la de café; mientras otros, en peor situación, han tenido que cerrar.

EL PERIODICO «EXCELSIOR» DE MEXICO REANUDO SU PUBLICACION

También se recibió desde México la noticia de que el prestigioso periódico «Excelsior», ha reanudado su publicación.

LIBERALES Y POPULARES SE REUNIRAN HOY

Celebrarán una asamblea en el Capitolio para inyectar a sus afiliados aliento y entusiasmo

De acuerdo con la resolución tomada por los Senadores liberales y populares, de inyectar alientos a los afiliados de ambos partidos, tendra efecto una reunión de altos jefes políticos de esa filiación, que se celebrará en el Capitolio.

Dará comienzo a las diez de la mañana.

Por los liberales concurrirán los señores Clemente Vázquez Bello, José MaMría de la Cuesta, Enrique Recio Faustino Guerra, José R. Barceló y Carlos de la Rosa.

Por los populares, Celso Cuéllar, Carmelo Urquiaga, José Manuel Cortina, Agustín Cruz, Camacho Padrón y Francisco Campos.

Se le da gran importancia en los círculos políticos al resultado de esta reunión.

RECAUDACION DE LAS ZONAS FISCALES

Oriente	$ 12,108.78
Centro	$ 3,545.20
Oriente	$ 5,808.93
Total	$ 21,462.91

LO QUE DICEN LOS HECHOS

SIGUE la cruzada emprendida contra el plan Chadbourne, pero se da el caso singularísimo de que quienes lo combaten no son los hacendados, aunque les arruina, según dice alguno de los opositores.

Por lo visto echan en olvido éstos, no ya que los productores fueron quienes patrocinaron el plan y que si hasta ahora han estado muy lejos de sentirse arrepentidos, menos han de estarlo cuando por el hecho de subir el precio del azúcar tienen más motivo que nunca para felicitarse de la acción que apoyaron.

Bastaría esto para no incidir en los ataques al plan, convertido hoy en un convenio internacional; pero media además, la circunstancia, de que mientras entre nosotros hay quienes, pese a todo, persisten en darlo por funesto, sosteniendo que nos arruina, no faltan países azucareros, de los que figuran como signatarios del acuerdo de Bruselas que discretamente muestran deseo de adherirse. No otra cosa indica el globo de ensayo lanzado por el periódico limeño «El Comercio», a quienes saben cómo suele maniobrarse en tales casos.

Va siendo hora de que todo el mundo en Cuba se dé cuenta de que nada se gana y, en cambio, puede perderse mucho, con tratar de matar el ponderado optimismo puesto por los productores nuestros en la labor encomendada al Consejo Internacional Azucarero, felizmente iniciada si nos atenemos a lo que acusan las últimas cotizaciones.

El pesimismo que siembran los opositores al plan, no concuerda con lo que dicen los hechos. Si a algo invitan éstos es a la esperanza. Pero moderada, que desmedida acaso resultase un mal.

El Plan Chadbourne no Ampara a un Trust de Azucareros

LONDRES, Junio 26.—(SE).—La «British Sugar Review» figura entre las publicaciones que comentan favorablemente el plan Chadbourne.

En un editorial de esa revista dice que «los trusts y otras organizaciones análogas aspiran por lo general a explotar sin freno al público consumidor. Los que así creen no tienen por qué alarmarse con relación al convenio azucarero, porque la característica del plan Chadbourne es una salvaguardia contra la elevación de los precios del azúcar por causa de cualquiera escasez temporal de ese artículo que pudiera registrarse durante la vida del convenio, ya que ello serviría en todo caso para estimular el aumento de producción por parte de los países que no son signatarios del pacto.

«El efecto del plan Chadbourne sobre el mercado azucarero será de lo más beneficioso».

La revista también aplaude los sacrificios hechos por países como Cuba, para dar efectividad al plan. Muchas publicaciones europeas expresan la creencia de que el plan producirá beneficiosos resultados a colonos y hacendados y que el público consumidor no sufrirá ningún efecto adverso.

EL MERCADO ALEMAN SE HALLA CERRADO A LOS PRODUCTOS DE CUBA POR FUERTES ARANCELES

El Cónsul en Hamburgo informa que hay posibilidades en dicho mercado para nuestros productos; pero la práctica demuestra que no es posible por los impuestos prohibitivos que existen

Han llegado a la Secretaría de Estado noticias de nuestro cónsul en la ciudad alemana de Hamburgo.

En un informe enviado recientemente, dió cuenta a la superioridad que el mercado alemán ofrece grandes probabilidades al ron que se fabrica en Cuba, si se tiene en cuenta que el de Jamaica se vende en gran escala y en cantidades muy apreciables.

El cónsul asimismo indica la necesidad de adquirir por medio de nuestra Cancillería, la rebaja de los derechos de aduana para nuestro producto, asunto agrega, que desde hace tiempo se viene estudiando

También Alemania ofrece probabilidades para las frutas cubanas, tales como la piña, guayaba en dulce, miel de abejas, maderas finas y esponjas.

A pesar de lo informado por el cónsul cubano en Hamburgo, nada se podrá conseguir en el mercado alemán ya que éste ha cerrado sus aduanas con impuestos prohibitivos la mayoría de los productos que pudiéramos enviar a ese país; no así Cuba, que recibe constantemente mercancías alemanas casi sin limitaciones.

Uno de los asuntos que con mayor ahinco trató de resolver el doctor Martínez Ortiz, durante el largo período que ocupó la cartera de Estado, fué el de intentar introducir tabaco elaborado y no elaborado en Alemania, en justa reciprocidad con la cantidad de otros productos de ese país que nos llegan a nuestros puertos. Toda la labor de Martínez Ortiz resultó inútil. A tal extremo, que se pensó muy seriamente elevar nuestro arancel de aduanas a todas las mercancías que se importaran de Alemania.

Congreso mundial de prensa

La Agencia Trens, de México ha informado ayer que el conocido periodista Juan Sánchez Azcona, ha sido designado presidente del Subcomité organizador del Congreso Mundial de la Prensa, que se reunirá en el mes de agosto próximo en Ciudad México.

SE ESTIMA RUINOSO PARA CUBA TODO AUMENTO EN LA RESTRICCION DEL AZUCAR

Cumpliendo un acuerdo adoptado en la asamblea de colonos celebrada el jueves, de la cual dimos amplia información, el presidente reelecto de la Asociación Nacional de Colonos, señor Painceira, envió ayer al doctor Walfredo Rodríguez Blanca, que se encuentra en New York, con los demás miembros de la Corporación Exportadora de Azúcar, celebrando conferencias con Mr. Chadbourne, el siguiente cable:

Walfredo Rodríguez Blanca.—Hotel Commodore. New York. Unanimidad aprobóse moción Godoy, colonos consideran destructivo para Cuba cualquier aumento restricción sobre monto última zafra. Suplicamos con su capacidad defienda firme ese principio, en todo caso salve responsabilidad colonato por daños sufra economía nacional de aumentarse restricción. Compañeros saludanlo.—Painceira, Presidente.

LOS EMPLEADOS COBRARAN EL DIA 30

El Congreso hoy

Ayer ha sido situadas las órdenes de adelanto correspondiente para el pago de los Congresistas y personal de ambos cuerpos legisladores.

El día 29 se cursarán las órdenes de adelanto de los Empleados del Estado para cobrar sus haberes el día 30 del presente mes, último del año fiscal de 1930-1931.

LA FEDERACION O. DE BAHIA AYUDARA A REORGANIZARSE A LOS VIVERISTAS HABANEROS

Absueltos dos obreros acusados de coacción. Sigue en pie la huelga de metalúrgicos en el taller «Labarta». Propaganda activa de los dependientes del comercio. Se reunieron anoche

En la última reunión efectuada por la Federación Obrera de Bahía, en su local de la calle Desamparados, con objeto de tratar extensamente sobre la terminación de la huelga, se acordó hacer un llamamiento a todas las organizaciones afiliadas para que cooperaran a la reorganización total del Sindicato de Viveristas del Puerto de la Habana.

Tanto los carpinteros de ribera de Regla como la Asociación de Metalúrgicos de Casa Blanca han acordado, también, ayudar en todo lo posible a la colectividad de los viveristas que ha quedado materialmente debilitada por la larga huelga que sostuvo con las casas armadoras.

ABSUELTOS DOS OBREROS

Los obreros Benito García y Pedro Fernández, afiliados ambos a la Unión de Obreros de «La Mundial» comparecieron ayer ante el Juez de Marianao, Dr. Vidal, como acusados de coaccionar a los trabajadores en huelga del tejar «La Criolla» para que continuaran el movimiento. Por no considerar prueba suficiente la acusación que les hacía el propietario del taller, señor Bonifacio Valdés, el doctor Vidal falló declarando absueltos a los dos obreros.

SIGUE EN PIE LA HUELGA DE METALURGICOS EN EL TALLER «LABARTA»

El señor Jacinto González, Secretario General del Sindicato General de Metalúrgicos y Similares, nos visitó anoche con objeto de hacer público que los obreros del taller «Labarta» continúan la huelga iniciada desde hace cerca de dos meses como protesta por haberse negado el propietario del taller a reconocer al Sindicato, así como también a firmar las bases presentadas. Nos dice González que hace esta aclaración porque se ha tratado de sorprender la buena fe de algunos huelguistas diciéndoles que la huelga había terminado.

ANOCHE SE REUNIERON LOS DEPENDIENTES DEL COMERCIO

En Rayo 25 y medio, local social de la colectividad, se reunieron anoche en Asamblea General un numeroso contingente de afiliados al Sindicato General de Empleados del Comercio de Cuba. Trataron en la reunión sobre la intensificación de la campaña por el cumplimiento de la Ley del Cierre. Pasando después el Comité Ejecutivo a informar sobre la labor organizativa que se ha realizado entre los empleados de los establecimientos radicados en las calles Reina, Belascoain y Plaza del Vapor.

CONTINUA CERRADO EL CENTRO OBRERO

El Centro Obrero de Revillagigedo 8 ha continuado cerrado. Aunque teníamos conocimiento de que había de celebrarse una reunión de la Confederación Nacional Obrera de Cuba para tratar sobre el asunto, nos ha sido imposible, dada la reserva que se guarda sobre dicha reunión, enterarnos de nada en relación con ella.

REFORMARAN LA CASA DE LA ASC. DE DETALLISTAS

La Junta Directiva dedica su atención a las obras que en la referida casa van a realizarse

La Junta Directiva del Centro de Detallistas viene dedicando toda atención a las obras que se llevarán a efecto en el inmueble propiedad de dicha Institución, situado en Reina 104 y 106, con el objeto de adaptar dicha casa para instalar en la misma las oficinas y demás dependencias de la decana organización minorista.

Ultimamente se reunió la Comisión de Hacienda, conociendo todos los ante-proyectos presentados y acordando ponerlos en la Secretaría social a disposición de los asociados que quieran examinarlos e informarse sobre los mismos, informes que les serán prestados por el Secretario y por los propios miembros de la Comisión de Hacienda.

Después de esta pública demostración e información el asunto pasará al conocimiento definitivo de la Junta y ésta procederá a llevar a efecto las obras, instalando con todos los detalles y comodidades para los componentes sociales los distintos departamentos que cuenta la secretaría del Centro de Detallistas de la Habana.

Tanto la Comisión de Hacienda como el señor Cayetano García Lago, Presidente de la Corporación han expresado sus deseos de que los ante-proyectos y sus particulares sean conocidos cabalmente por todos los asociados con el objeto de que cada uno pueda luego decidir lo que crea más conveniente a los intereses sociales.

EL GOBERNADOR BARCELO LLEGO ANOCHE EN EL TREN DIRECTO DE STGO. DE CUBA

Anoche en el tren directo llegó procedente de Santiago de Cuba, el Gobernador de la provincia oriental, señor José R. Barceló, al que acompañaba el señor Armando M. Márquez, Segundo Jefe de la Policía de aquel Gobierno Provincial.

Interrogamos al Gobernador a su llegada sobre los motivos de su viaje, limitándose a informarnos que estaría en esta Capital durante breves días a tratar asuntos políticos como lo hace mensualmente.

Numerosos amigos y Representantes Orientales acudieron al andén a recibirlos entre los que se encontraban los doctores Anselmo Alliegro, Ricardo E. Eguilior y José Milanés Tamayo.

UNA JOVEN HERIDA GRAVE DE UNA PEDRADA EN LA FRENTE

NAVAJAS, Junio 26. DIARIO, Habana. — Los jóvenes Miguel González y Juan Campos, de la raza blanca y vecinos de este pueblo, pertenecientes a estimadas familias, sostuvieron esta noche una reyerta en el establecimiento «Telero», resultando el último gravemente herido de una pedrada en la región frontal, de la que fué asistido en la casa de socorro de Pedro Betancourt, a donde fué trasladado en un automóvil. González ha sido detenido.

El motivo de la reyerta fué una broma pesada usada por Campos y que González no quiso tolerar.

El hecho ha sido muy lamentado.

Corresponsal.

M.E.C.D. 2016

DIARIO DE LA MARINA

FUNDADO EN 1832

Dirigido hasta 1919 por D. Nicolás Rivero y Muñiz

Editado por la Cía. DIARIO DE LA MARINA (S. A.) cuyo programa consiste en la defensa de los intereses generales y permanentes de la Nación cubana, de los especiales de la Colonia española establecida en la misma y de la unión y armonía entre los diversos elementos que con viven en el país». —Art. 1o. de los Estatutos.

PRECIOS DE SUSCRIPCION AL «DIARIO DE LA MARINA»

Habana y Provincias

Mes	$ 1.60
Trimestre	„ 4.20
Semestre	„ 8.00
Año	„ 15.00

Extranjero

Trimestre	$ 5.00
Semestre	„ 9.50
Año	„ 18.00

Edición Dominical (Para el extranjero solamente)

Semestre	$ 3.00
Año	„ 5.00

OFICINAS: HABANA Prado 103. NEW YORK 516 Fifth Ave.

TELEFONOS:

Redacción, Administración, Quejas, etc. C. Privado	M-7911
Imprenta	M-9663
Máquinas	M-3450
Anuncios Clasificados	A-3333
Radio	M-7714

ARMONIAS

LA TRADICION INERTE

(Por GUSTAVO E. URRUTIA)

EL pulido literato Juan Jeréz Villarreal vertió del inglés, últimamente, un artículo muy interesante del periodista norteamericano J. A. Rogers, titulado «El Negro en la Historia de Europa». El autor, ágil y robusta mentalidad negra, es corresponsal en París de un periódico también negro de Nueva York. La traducción acaba de publicarla mi buen amigo el coronel Lino D'ou en «La Marcha de una Raza», su vibrante página dominical de «El Mundo», en la que con tanta frecuencia y generosidad suele comentar mis «Armonías».

Todos sabemos que los señores Villarreal y Dou son dos escritores notables de la raza de color, y como la crónica traducida es un flamante desfile de negros eminentes ,resulta que la obra, el autor, el traductor, el editor, los actores y gran parte del público, integran una simpatiquísima conjunción racial que recuerda el piropo andaluz:

—¡Tiene los ojos más negros que un par de cajas de betún der güeno..!

Porque este es un racialismo bueno, por inocuo y bien intencionado, como hay racialismo malo, por nocivo y disolvente. Tan distintos como el cariño y la aversión.

Los responsables de esta noble película, tan grata para la raza negra, la han filmado y presentado palpitantes de cariño hacia sus hombres próceres, y de anhelo reivindicador. Reivindicación que la cortesía blanca se guarda bien de regatearnos cuando la evidencia es innegable, y por saberse bien que, no por ser cierto lo dicho y lo que falta por decir en loa de los muchos negros que en el mundo han sido, ni por admitir esa certidumbre se arrima, al árbol feble de nuestra raza, la buena tierra que precisa para vigorizarlo y fertilizarlo. Ya pasó la era de las absolutas negaciones antropológicas, y con ésta la oportunidad de la réplica exhibicionista. La hora actual es de colectivismo articulado y «contundente».

La entusiástica relación de tanto genio, heroísmo y santidad individuales, prueba que la raza negra no está destituída de las cualidades culminantes en el hombre, pero, ¿nos dice la experiencia que esta realidad haya redundado en prestigio y plenitud para ella?

En el caso más favorable, que es el de suponer que no existiese el prejuicio racial, la gente de otro origen usufructuaria —como lo ha hecho— de estas floraciones supremas del alma negra, logradas en su ambiente y rendidas a su beneficio.

No eran aquellos tiempos los del presente colectivismo democrático, ni lógicamente podían ser aquellos eminentes negros unos propulsores de su raza, sembradores de cultura en ella ni fomentadores de su poderío. La misma gesta haitiana, más social que política, se resiente aún del funesto postergamiento de sus masas populares en pro de una élite deslumbradora, pero impotente. La inquietud crítica de su nueva generación, lo está proclamando así.

Eran épocas de acérrimo individualismo y los negros no podían faltar a la regla. Pero, ¿será lícito extasiarse ahora en el culto de aquellas normas egoístas? ¿Ejercen alguna influencia en el mundo actual los esplendores pretéritos de las razas oscuras, a no ser la de un sedimento tributario de la preponderancia blanca? La gloria personal de todos aquellos negros selectos proyectada sobre los pueblos blancos, en nada fertilizó el camino de su propia raza; ni pudo fertilizarlo sin un trasiego de simientes absurdo, porque ellos, en su mayoría, eran flores y no frutos.

Visto que las razas subestimadas no son inferiores, huelga insistir en el tema como empresa reivindicatoria, por lo cual estas narraciones pomposas de realidades extintas, sólo tienen el atractivo de lo meramente curioso, o de cultura ornamental, cosa que muchos lectores no pueden apreciar si no se les advierte expresamente.

Lo que urge a las razas oscuras, y a la negra como ninguna, es su auto-construcción en un cubismo científico, económico y moral que las edifique en masas homogeneas de frentes muy recios y aristas muy vivas, con una gran densidad de contenido ideológico. Es lo que están realizando los japoneses, lo que gestionan los indios, lo que quieren los chinos y lo que preocupa ya a los latinoamericanos. Las multitudes homogeneas están rigiendo el mundo. Entonces, las grandes luces espirituales deben alumbrar las entrañas populares, propagarse en lo más íntimo de las masas para hacerlas luminosas y esclarecer su destino colectivo.

El altruismo anónimo es motor en nuestros días, y la faena más provechosa la del magisterio. Cada sabio, cada santo, cada héroe, cada genio, ha de ser un sencillo maestro de multitudes y fundirse en ellas para acrecer su capacidad de potencia y resistencia. Esta es la prédica ingrata, pero ineludible. Los tiempos son duros y no debiéramos dormirnos arrullados por la tradición inerte.

NO SERAN CONCEDIDOS INDULTOS HASTA EL DIA DIEZ DE OCTUBRE

Nombrado el nuevo Director de la Renta de Lotería. Jueces para Santa Clara. Es posible el indulto del soldado Camilo Valdés

Poco después de las nueve y media de la mañana de ayer, se ausentó de Palacio el Presidente de la República, dirigiéndose en automovil a su residencia de Santiago de las Vegas, de donde siguió viaje hacia el Mariel, para visitar a sus familiares que están de veraneo en «Martín Mesa».

LOS JUECES SUPLENTES DE SANTA CLARA

Cuando abandonaba Palacio ayer el Secretario de Justicia doctor Averhoff, nos dijo que el Presidente acababa de firmar los decretos, nombrando a los nuevos Jueces Municipales suplentes de cuarta clase, de Santa Clara y que sólo faltan ya los jueces de Oriente que serán firmados muy pronto.

EL DIRECTOR DE LA RENTA DE LOTERIA

Ayer firmó el Presidente de la República el Decreto nombrando nuevo Director de la Renta de Lotería, al subdirector de dicho departamento ,señor Sebastián Planas.

También firmó ayer el General Machado y fué enviado inmediatamente al Congreso ,el mensaje por el cual da cuenta de dicho nombramiento, de conformidad con el artículo segundo de la Ley de Lotería.

El cargo de subdirector de la Renta, no se ha provisto aún.

NO HABRA NUEVOS INDULTOS

Cuando hablábamos ayer en Palacio con el Secretario de Justicia Dr. Averhoff, sobre indultos, nos declaró dicho funcionario que el General Machado no firmará más indultos, hasta el día diez de octubre venidero.

VISITAS AL PRESIDENTE

Antes de abandonar Palacio ayer, el Presidente Machado, recibió la visita del Jefe del Ejército, General Herrera; del Jefe de la Policía Nacional; de los Secretarios de Sanidad, de Obras Públicas; de Estado y de Gobernación, que le trataron diversos asuntos, poniendo a la firma decretos de administración interior; el Senador Francisco María Fernández y el Secretario de la Presidencia, que despachó asuntos pendientes.

LAS ALGARADAS DE MATANZAS

Otra visita recibió ayer el General Machado y fué la del Gobernador y el Alcalde de Matanzas señores Israel Pérez y Benigno González. Ambos le informaron ampliamente de los sucesos ocurridos allí en días pasados y de las medidas que se han tomado por la policía y por el supervisor militar, para evitar se repitan.

EL SOLDADO VALDES Y SU INDULTO

Aunque oficialmente no se ha confirmado, parece que existe el propósito, por parte del General Machado, de indultar al ex-soldado Valdés, autor del atentado en Palacio al Presidente de la República, conmutándole por la inmediata inferior, la sentencia de pena de muerte que le impuso el Consejo de Guerra que lo juzgó.

LA CHARLA DEL MAESTRO ROSAINZ

El decano de los maestros, señor Ramón Rosainz, fué visita de ayer a Palacio, manifestándonos que la charla que tiene anunciada por medio del radio, para los niños todos y especialmente para los de edad escolar, y que debía celebrarse hoy a las cuatro de la tarde, ha sido anticipada y comenzará a las dos en punto. Ya lo sabe pues la «gente menuda». Todos deben estar a las dos al lado del radio, para escuchar la voz amable del viejo maestro, que hablará por la radiofusora «C. M. C. Q.», de la Loma del Mazo.

SE ORDENA LA CENSURA DE LOS PERIODICOS DE LA REGION DE PINAR DEL RIO

PINAR DEL RIO, junio 26.—DIARIO, Habana.— El supervisor militar capitán Federico Quintero, ha establecido la previa censura en los periódicos locales, no habiendo permitido la salida de «La Voz del Estudiante», que dirige el joven escritor Carlos M. Castelló.

Según se asegura la edición de ese periódico contenía artículos considerados como de carácter sedicioso.

Un rumor

He recogido el rumor de que esta mañana ha habido un movimiento de oficiales del Ejército, de los que mandan las fuerzas de la Guardia Rural en la provincia de Pinar del Río.

Dícese que varios de ellos han sido trasladados; pero no se ha dado nota alguna a la prensa.— Felipe Díaz, corresponsal.

NUEVA TARIFA PARA LA LUZ

La fija el Aymto. de Holguín, cuya ciudad está a oscuras

HOLGUIN, junio 26.—DIARIO, Habana.—La Cámara Municipal de este Ayuntamiento celebró hoy sesión con asistencia de los concejales Ajo, Ochoa, Santiesteban, Benjamín, Gómez, Gallardo, Berrillo, Zorrilla, Sera y Marrero, bajo la presidencia de Sánchez y Díaz.

Por unanimidad fué aprobada la siguiente moción presentada por Sánchez y José Sera Sera, fijando la nueva tarifa para el alumbrado:

Luz fija, hasta 40 wolts, un peso; precio del kilowat, 10 centavos; mínimo, un peso sesenta centavos. Depósito particular, cinco pesos; comerciantes, diez pesos; industriales menos de cien kilowats, veinte pesos; menos de doscientos, 40 pesos, y más de doscientos, 60 pesos.

Se establece además por dicha moción que la Compañía no podrá cobrar alquiler por los metros contadores, incurriendo en una multa de cien pesos cuantas veces falte la luz; pero no pagará impuesto al Ayuntamiento.

El domingo se efectuará en el teatro Oriente una gran Asamblea para pedir al Gobernador en nombre del pueblo que apruebe dicho acuerdo del Ayuntamiento.

Esta ciudad se encuentra hoy a oscuras completamente.

González Alvarez, corresponsal

SE REUNIO LA JUNTA SUPERIOR DE SANIDAD PARA TOMAR ACUERDOS

La Junta Superior de Sanidad y Beneficencia en su sesión ordinaria de ayer, como de un tiempo a esta parte, trató varios asuntos relativamente sin importancia.

Pasa a la Dirección de Sanidad el informe rendido por el Director de Beneficencia referente a los antecedentes de las clínicas para el tratamiento de enfermedades mentales y nerviosas, con el fin de que redacte una circular a los Jefes Locales interesando informes sobre los establecimientos de esa índole existentes en sus términos y los reglamentos por los cuales se rigen.

Se pasa a informe el escrito recurso contra un acuerdo de la Junta respecto a la existencia de un almacén de maderas en Cristina 4; se pasa a informe un escrito de la Asociación Nacional de Enfermeros sobre el número de profesionales en su relación con lo establecido por el artículo 144 de las Ordenanzas Sanitarias; se aprueba el informe favorable- condicional al proyecto de ampliación del hospital municipal de Cienfuegos; se aprueba el proyecto de construcción de un muelle de hormigón en el litoral de Regla; se aprueba el proyecto de construcción del Asilo Jesús, en Banes, y finalmente se aprueba el informe relacionado con lo que debe entenderse por Cirugía Menor a los efectos de las solicitudes de licencia para la instalación de clínicas, dejando fijado perfectamente lo que debe juzgarse por cirugía menor.

8 ATACADOS DE FIEBRE TIFICA

Ingresaron en el Hospital «Las Animas» Jirarán una inspección

Por el Cuerpo Médico de Guardia de la Jefatura Local de Sanidad de La Habana con la enfermera señorita Caridad Mariño, fueron trasladados ayer tarde al Hospital de Enfermedades Infecciosas «Las Animas» ocho vecinos de la casa de tres pisos situada en la calle Someruelos número 7, los cuales se encuentran atacados de Fiebre Tifoidea.

Se nombran los enfermos Manuel Rodríguez, Dolores López, Dionisio Blanco, Francisca Piñeiro, Antonio Pérez, Jesús Pérez, Jesús R. Avella y Severo Rodríguez.

Según fuimos informados ayer por el doctor Sampedro, médico de guardia, hace aproximadamente un mes, se registró una defunción en la casa Someruelos 7, a consecuencia de Fiebre Tifoidea.

La Jefatura Local de La Habana practicará hoy una investigación en los vecinos de la referida casa con el fin de comprobar cuál persona es la portadora de la Fiebre Tifoidea y de resultar así, la someterá al tratamiento adecuado.

VISITA AL NEGOCIADO DE ODONTOLOGIA

Para la próxima semana el señor Secretario de Sanidad y Beneficencia jirará una visita de inspección al Negociado Central de Odontología que dirige el Dr. Cuéllar del Río, y que se encuentra establecido en las casas San José números 54 y 56.

El Secretario de Sanidad, como ha hecho con otras dependencias a su cargo, desea conocer el funcionamiento de esa importante clínica donde se atiende diariamente la boca a centenares de niños pobres.

E. PAPILLAUD PARIS
PURGANTE LE ROY
Folletos Apartado 137.. HABANA

VERMIFUGO de B. A. FAHNESTOCK
PARA LOMBRICES
Un remedio eficaz para expulsar lombrices
PARA NIÑOS Y ADULTOS
Absolutamente Inofensivo
DE VENTA DESDE 1827

ANUNCIESE EN EL Diario de la Marina

Historia del Arte

En todos los tiempos y pueblos

Por KARL WOERMANN

Las más completas y la más autorizada de cuantas obras similares se han pubilcado hasta la fecha.

Edición ilustrada con 6.000 hermosos fotograbados.

6 voluminosos tomos con 5.000 páginas de texto.

Lujosa encuadernación.

Podemos servir ejemplares completos al precio de $75.00 pagaderos en mensualidades de $5.00.

Adquiera la HISTORIA del ARTE por WOERMANN y tendrá la mejor obra en su género por el precio más módico.

Pida Ud. prospecto explicativo.

COPIAS DE CUADROS FAMOSOS

Ofrecemos a nuestra numerosa clientela una novedad en copias de los más famosos cuadros de los pintores más célebres, hechas por un procedimiento especial que se ajustan en todo al original y que tienen el aspecto de un verdadero cuadro pintado a mano.

La impresión es hecha en bulto, como si fuera pintura y están barnizados, dándole por tanto una exactitud increible y una duración notable. Tienen además la ventaja de estar montados en tela y también los tenemos ya montados en sus marcos de gran novedad. Miden unos 20 x 30 ctsm.

Precio de las láminas en tela, pero sin cuadro $0.60.

Las mismas, pero montadas en su marco especial $1.20.

VISTAS ESTEREOSCOPICAS

Acabamos de recibir hermosas colecciones de vistas estereoscópicas coloreadas y en relieve, con preciosos modelos de desnudos artísticos tomados del natural en las Galerías de Arte de París. Estas vistas son de modelo simple o sea una sola figura, pero impresas por un procedimiento nuevo que permite ver por medio de unos lentes de colores que vienen con cada colección, detalles bellísimos no perceptibles a simple vista, debido a los colores empleados en las tintas de la impresión. Son una verdadera novedad.

Precio de cada colección de 6 modelos $1.50

DOS OBRAS INTERESANTES DE GABRIELA MISTRAL

NUBES BLANCAS. Sus más hermosos versos. 1 tomo rústica $0.40

LECTURAS PARA MUJERES. Hermosas narraciones que tienen el doble objetivo de instruir y deleitar a la par que instruye sobre el aprendizaje del lenguaje. Precio del ejemplar encuadernado $2.00

VIDA DE FERMIN GALAN

Por J. ARDERIUS Y J. DIAZ FERNANDEZ

Biografía política de Fermín Galán el mártir de la Revolución Española con estudio de sus ideas políticas y sus propósitos para la España Republicana. También se narra la parte militar que desempeñó en el abortado movimiento de Jaca, que culminó con su sacrificio.

Precio del ejemplar a la rústica $1.20

GRAN LIQUIDACION DE LIBROS

DE TODAS CLASES Y DE TODOS LOS AUTORES A PRECIOS INCREIBLES.

Por $1.00 puede adquirir 50 o 10 obras literarias de verdadero mérito.

Visite la GRAN LIQUIDACION de «La Moderna Poesía» en su local anexo por la calle de Bernaza.

LA MODERNA POESIA

Obispo 135. — Apartado 605. — Teléfono A-1171. — Habana.

CERVANTES

Galiano 62.— Apartado 1115. — Teléfono A-4958. — Habana.

MATANCERAS

REGATAS DE YACHTS

En la Bahía de Matanzas.

Una iniciativa feliz acaban de tener el Presidente del Miramar Yacht Club, señor Paco Valle y el del Comité de la Casa Sr. Raúl Perera, al escoger nuestra hermosa rada, para unas competencias de «Estrellas» que se celebrarán en el presente verano.

Las condiciones excepcionales de este puerto yumurino, movieron la conversación en el último almuerzo ofrecido en el Miramar, y se comisionó a un matancero allí presente, Rubén Otero, el croniquier de la revista del Havana Yacht Club, para que tomara impresiones sobre tan grato proyecto.

Se dirige éste a mí en carta recibida hace unos días, y traslada aquélla, a la señora Presidenta del Matanzas Tennis Club, parece haber tenido la más franca acogida.

Una copa se instituirá para estas justas, a la que ofrecen los sportsmen del Miramar Yacht Club de la Habana, la concurrencia del Yacht, del Vedado, y del Almendares Yacht Club.

Una veintena de barcos se opondrán al premio que se instituya, y tanto por mar como por carretera ofrecen venir a la Yucayo, innúmeras familias pertenecientes a las Instituciones que compitan en nuestras aguas.

De todo cuanto aquí digo y que a mí me trasmite el caro Rubén, tiene ya conocimiento la señora Berta Beracierto de Amézaga, presidenta del Matanzas Tennis Club, que se muestra encantada de la idea, y está dispuesta a laborar entusiasta, por la realización de esas regatas.

Se dará cuenta a la Directiva del Tennis, con la carta del compañero Otero, y como Presidenta estamos que seguras que todas las otras damas de la Directiva acogerán con sus acostumbrada gentileza, proyecto que tanto beneficio reportaría a Matanzas, tanto social, como sportiva y comercialmente.

Tendré al tanto a mis lectores de tema que ha de despertar interés tan grandísimo no solo entre nuestra juventud, sino en la de la Habana también, que trata tan gentilmente de estrechar entre una y otra ciudad, vínculos y corrientes de tan grato acercamiento.

LAS ZOILAS

Hoy de días.

Brindaré mi primera felicitación a una dama de esta sociedad, que se halla alejada de la población, en el vecino balneario de San Miguel de los Baños, del que ha hecho su residencia oficial.

Me refiero a Zoila Delgado de Gup, que en su chalet del Vichy, vive retraida y apartada de todo movimiento social.

Hasta ella llegarán mensajes muchos en esta fecha, de felicitación y homenaje a su persona.

Está también de días Zoila Barreraito de Oliva, la esposa de un caro compañero en el periodismo.

Y Zoila Otero de Domínguez, Zoila España de Lahullier, y Zoila Byrne de Vitier.

Zoila Duarte de Guiral, la joven, bella y distinguida dama, a cuya quinta del quartier de Bellamar irán sus amistades todas a felicitarla.

Zoila Quirós, entre las señoritas, la hermana del Administrador del National City Banck, Zoila Bernal, tan interesante y Zoila Díaz.

Zoila Gallardo, alejada del mundo en los claustros de un convento.

Tengan todas un feliz día.

LA BODA DE ESTA TARDE

De alta distinción.

Esponsales de dos jóvenes que gozan en la sociedad matancera, de prestigios muy altos, y de elevada posición social.

Angeluca Fernández Lavarrere la fiancee, la gentil cuñadita del Juez de Instrucción Manuel Romeu y Jaime, y el doctor Antonio Botet y Simeón, joven abogado, que pertenece a una de las más antiguas familias de la Atenas.

Cuna, nombre y fortuna se vinculan en él.

Y se suman, para dicha de la enamorada pareja, juventud y simpatías.

A las cinco de la tarde, ante el Notario Dr. Pérez Primo, ratificaron los juramentos de amor que se hicieran no ha un año aún, para partir inmediatamente después, en pos de una dicha y una ventura, que en su romántico idilio han venido soñando.

Designados están como testigos de esos futuros esposos en el acto de su matrimonio, por la señorita Fernández Lavarrere el señor Rafael Romeu, prestigioso hombre de negocios en la vecina República Portorriqueña, y el rico comerciante señor Juan Alvarado, de la plaza habanera.

Por Botet, firmarán el pliego, el doctor Héctor Pagés y Cantón, hijo del Presidente de esta Audiencia y el doctor Salvador de la Torre y Huerta, Catedrático de nuestro Instituto que es el actual Presidente del Rotary Club.

Salen rumbo a Miami la semana entrante esos novios.

Y de permitirlo el tiempo harán el viaje por la vía aérea.

Durará un mes su ausencia de Matanzas, instalándose a su regreso, en aquella quinta de Botet, en la Playa, en muy confortable y bien alhajado apartament, que para ellos ha sido destinado.

Levantaré acta mañana de esta boda, invitado como estoy, entre el número de los intimos de ambos contrayentes.

UNA MISA

En la capilla de las Siervas.

Se celebró ayer en sufragio del alma, del desdichado José Agustín Pita y Andux, el hijo que era la idolatría de Lía Andux y Pancho Pita.

Piadoso tributo.

Y demostración de consuelo y resignación, para esa madre, a la que hoy solo conforta su inmensísima religión, su gran fe y su bien probado amor a Dios.

EL VEDADO TENNIS CLUB

En la Playa de Varadero.

Es casi seguro, aunque en días pasados, dije que era fácil que no figurara entre las crews que competirían en Varadero este año, la de los aristocráticos marqueses, los entusiastas sportmen de la insignia azul y blanca, victoriosa en cientos de competencias.

Me apresuro a dar la nueva, porque se con cuanta satisfacción ha de recibirse ya que en los años que ha estado ausente de la Playa Azul, la canoa vedadista, se han visto sin serios competidores los Ases del Músculo.

Los eternos rivales se enfrentarán pues este año.

Así lo supe ayer de labios de Bernardo González Rebull, que con Oscar Pina fueron mis huéspedes en su corta visita a ésta.

Publicado hace unos días en esta sección, que no concurrirían los marqueses a Varadero, nada más justo que me hago eco ahora de su ulterior decisión de pasear su bandera por aquellas aguas, el próximo día diecinueve de julio.

TERMINAN LAS MISIONES

En la tarde de hoy.

Una semana han durado esas horas de meditación, organizadas por nuestro Ilustrísimo señor Obispo, a los reclusos de la cárcel matancera.

Es hoy la última.

Y mañana domingo a las siete de la mañana, será la comunión general para todos cuantos en su cautiverio, quieran recibir a Dios, suprema esperanza y supremo bien de la humanidad.

Con los reclusos comulgarán las Damas Isabelinas, y les servirán éstas después a los comulgantes un suculento desayuno.

Qué hermosa obra la de Monseñor Sainz y las Damas Isabelinas.

ERROR DE FECHA

Que subsano gustoso.

No es el martes siete, sino el miércoles ocho cuando tendrá efecto la boda que anunciaba ayer de la señorita Esther Mesa y el Dr. Treserra y Pujadas.

A las cinco de la tarde este enlace.

Para el que vienen de la Habana numerosas familias, invitadas por esos novios.

Y a propósito, pláceme saludar entre las que para ese enlace estarán en la Yucayo ese día, a la señorita Virginia Beato, que llegó ayer proponiéndose pasar una temporadita entre nosotros.

UNA FIESTA

El próximo julio.

La organiza la Presidenta del Comité de la Cruz Roja, señora María Dolores Núñez, para hacer entrega del diploma y la medalla concedida a la señorita María Elena Alfonso, con motivo del salvamento que hiciera el pasado año de dos señoritas que se ahogaban en el litoral de Versalles.

Será en el Tennis esa recepción.

Y será rodeada de atractivos y alicientes muchos.

En las vitrinas de la Casa de Artamendi se exhibe la medalla que le será entregada a María Elena, y que sus amigos y amigas propónense ofrecerle, como afectuosa ofrenda

Diré mañana el precio de esa joya, y daré también los nombres de las personas que tienen ofrecidas al cronista, corresponder a tan delicado obsequio.

Lo prometo así.

NARCISO ONETTI

El Director General de Obras Públicas.

Pasó ayer por Matanzas, donde hizo escala en su recorrido por la Central, el prestigioso caballero que hoy, al frente de la Dirección General de Obras Públicas, es la más firme y sólida garantía de interés y atención a ese importantísimo sector.

Joven y lleno de entusiasmos, con arrestos y bríos inmensos, Narciso Onetti, hará que bien pronto se aprecie por todo el país su gestión en la Secretaría de Obras Públicas.

A saludar a Chicho como familiarmente se le conoce, los de sus afectos, fueron muchos los que acudieron durante su estancia en Matanzas.

No podía faltarle el mío, entre los más sinceros, entre los más cariñosos.

Manolo JARQUIN.

Agentes para Anuncios en EUROPA:
E. BOURDET & Cie
antes DAVIGNON, BOURDET & Cie
9, Rue Tronchet, PARIS
19, 21, 23, Ludgate Hill, LONDRES

¡Permanezca Joven!
Su juventud depende del funcionamiento de sus riñones.
Poland Water
(AGUA POLAND)
es un poderoso diurético y conserva el perfecto estado de las arterias.
SU MEDICO SE LO CONFIRMARA
Depositarios y Distribuidores:
J. Gallarreta y Cía., S. en C.
Mercaderes 13. Habana.

DESPUES DE HERIR A UNA MUJER MORTALMENTE, SE SUICIDO UN HOMBRE AYER

SANTIAGO DE CUBA, junio 26 DIARIO, Habana.—Luis Palencia, souteneur, de 28 años de edad, hirió hoy mortalmente a una mujer nombrada Hortensia Machado, de 20 años, con la que sostenía relaciones.

Acto seguido Palencia se suicidó, dándose un tiro en la región precordial, a consecuencia de la cual falleció al ser conducido al Hospital de Emergencia.

El motivo de la tragedia fué una fuerte discusión que sostuvieron ambos protagonistas, en una habitación del hotel «Perla de Cuba» en esta ciudad, situado frente a la Estación Terminal.

El cadáver de Palencia fué trasladado al Necrocomio y los médicos que asisten a Hortensia desesperan de salvarla.

Matías Vega

LOS VECINOS DE GUAYOS RECOGEN FIRMAS CONTRA LA TARIFA DE LA LUZ

GUAYOS, junio 26.—DIARIO, Habana.—El pueblo de Guayos se adhiere a la protesta de Sancti Spíritus contra el actual precio del flúido eléctrico.

Una comisión integrada por el doctor Ricardo Egozcue y señores Adriano Sánchez y Nicolás Leiva, están recogiendo firmas del comercio, industrias, sociedades y particulares, con objeto de formular una protesta ante la Compañía Cubana de Electricidad y solicitar una rebaja en la tarifa.

En caso de que no sean atendidos, los vecinos de esta localidad se disponen a darse de baja como abonados de la Compañía.

Corresponsal

YA COMENZO EN MATANZAS LA HUELGA DEL ALUMBRADO DANDOSE MUCHOS DE BAJA

MATANZAS junio 26.— DIARIO, Habana.— Habiéndose cumplido el plazo fijado a la compañía del alumbrado por el Comité pro Rebaja del Flúido Eléctrico, sin que ésta accediera a la demanda contestando que «antes de hacerlo, tendrá que revisar sus tarifas y ver en qué forma afecta a sus gastos, por lo que ha trasladado la solicitud a la Oficina Central para su estudio», se ha iniciado ya la huelga contra dicha compañía, fijándose cartelones en los establecimientos públicos con letreros impresos que dicen. «Sea cívico, corte su luz» habiendo empezado a darse de baja numerosos vecinos.— Alberto Lovio, corresponsal.

CONDENADO A 3 AÑOS POR UN CONTINUADO DELITO DE FALSEDAD

Se ha dictado sentencia por esta Audiencia condenando al procesado Blas Alfredo Agüero y Sánchez a la pena de 3 años de prisión por un delito continuado de falsedad en documento ficial y a 2 meses y un día de arresto y multa de $300, por delito de daño a la salud p7blica.

El acusado, de acuerdo con otras personas desconocidas, se dedicaba en Diciembre y Enero 0ltimo a la expendición de cloruro de cocaína, valiéndose para cometer su delito de recetarios de Profesionales, falsos, falsificando sus firmas y llevando las recetas a determinada Farmacia de esta capital, no sin antes sorprender a los funcionarios de la Secretaría de Sanidad en los trámites usuales en estos casos.

-AVISO-

LIGAS "TROPICAL" SIN METAL
Las Mejores

MARCA DE FABRICA REGISTRADA No. 50.207
CEDULA PRIVILEGIO DE INVENCION No. 9.689

Pongo en conocimiento del comercio en general, qué una firma poco escrupulosa (que se le vigila de cerca con el fin de hacer el decomiso Y QUERELLA CORRESPONDIENTES) intenta falsificar las ligas «TROPICAL» INFRINGIENDO DERECHOS PATENTALES DE MI PROPIEDAD EXCLUSIVA, tratando de usar piezas similares CUBIERTAS POR MI PATENTE. Estas firmas serán perseguidas por todos los medios que las Leyes me conceden.

Las legítimas LIGAS «TROPICAL» se pueden obtener únicamente de la fábrica o de sus distribuidores «LA SORTIJA» Prado 123, Habana.—Cualquier otra liga igual o similar cubiertas por MIS PATENTES que no tengan esta procedencia SON FALSIFICADAS y se procederá contra sus poseedores y falsificadores.

Habana 15 de junio de 1931.

J. M. JOSENDE.
LIGAS «TROPICAL».

CASOS Y COSAS

JAQUE DOBLE

"Buche y Pluma" es un negrito
que siempre está guarapeta,
y hace guardia en la cantina
de una popular bodega
que no digo dónde se halla
por no anunciar de botella.

"Buche y Pluma" que es cubano
cien por cien y lee la prensa,
a cuanto da gloria a Cuba
con gran ardor lo celebra.

Así, cuando Capablanca
gana juegos en la ciencia
del ajedrez, "Buche y Pluma"
canta, baila, bebe y versa,
y a Raúl le da más bombos
que los que le da la prensa.

—Es el "as"! ¡El primer toro
de la terráquea corteza!
Con Capablanca no hay cuentos!
Pero ayer en la bodega,
"Benino", el dueño, cansado
de la misma cantilena,
le dijo: —No es para tanto...
¡Yo sé quién le da en la yema
a Raulito!

—¡Es imposible!
—¡Pues sí, como zumba y suena!
Niceto Alcalá Zamora
le gana a jugar, la prueba
voy a demostrarte al punto.
—¿Alcalá?.. ¡No seas berra!..
Si ese no ha jugado nunca
ni sabe mover las "piesas"
—¡Tiene rabia en el tablero!
—¿Rabia?..

—Sí, y ahí va la prueba:
¡Al primer juego dió jaque
a un tiempo al Rey y a la Reina!

Evelio BERNAL.

Con la venia de
Sergio ACEBAL.

DR. P. M. SOUZA
Garganta, Nariz y Oídos, Hospitales de New York, Viena, Budapest, Habana. San Lázaro 226, de 3 a 4.

FARMACIA DROGUERIA "JOHNSON"
DE TURNO LOS LUNES
Obispo N.º 30 TELEFONO-A-2129.

LA MAYOR SARRÁ DROGUERIA
35 EDIFICIOS 700 EMPLEADOS
A-8026 A-3641
ABIERTA TODOS LOS DIAS
TODA LA NOCHE LOS MARTES

FARMACIAS DE TURNO

SABADO

Calle y número	Teléfonos
Padre Varela 117	M-4659
Plácido 4 (antes Bernaza) esq. a Obispo	A-1235
Paula 53	M-5462
Gral. Carrillo y Aramburo	U-6902
Gral. Aranguren y Condesa	M-4515
Máximo Gómez 363	M-4780
Zenea y Raimundo Cabrebrera	M-4654
Salud 46	M-6440
A. de Italia 129	M-2171
Finlay 115	U-6712
Ave. de Menocal y General Carrillo	U-6890
Gral. Aranguren y General Aguirre	M-4540
Enrique Villuendas y Perseverancia	M-5020
Máx. Gómez 412	M-5371
S. José y Lealtad	A-9966
Merced 92	M-4401
Aguila y Vives	M-4379
Ave. de la República 256	U-6322
A. de Menocal 72	U-6741
Padre Varela 19	U-6855
Esperanza 57	M-4034
Crespo y Refugio	M-4688
Máximo Gómez 128	M-3076
Ricla 15	M-4710
Hospital y Jovellar	U-6630
Luz y Compostela	No tiene
Padre Varela 110	M-4771
Ave. de Menocal 40	M-5057
Oquendo y V. Muñoz	U-6803
Cárdenas 55	A-2533, M-4601

VEDADO

Calle 19 No. 261 entre E y D	F-6030 F-6118
Calle 12 y 21	F-6172
Calle 5 No. 40	F-5872
Calle C No. 147 entre 15 y 17	F-6138
Zapata entre A y B	F-8050
Ave. de Wilson 20	F-6224
Calle 23 No. 393 esq. a 4	F-6130
Calle 26 entre 25 y 27	F-6164

VIBORA

10 de Octubre y Ave. de Acosta	I-1179
10 de Octubre y Estrada Palma	I-7756
Dolores y 15, reparto Lawton	X-3058
Santa Catalina 61	X-3317
Calzada 10 de Octubre y Atlanta	I-7216
Juan Delgado y Libertad	I-8636

JESUS DEL MONTE Y SANTOS SUAREZ

10 de Octubre 867	I-1492
Sta. Emilia y Durege	I-7658
Santa Irene y Flores	I-7507
10 de Octubre 118	M-5303
Lacret 20	I-7262
10 de Octubre 267	I-7795

LUYANO

Cueto y Municipio	X-3048
Fernández de Castro y Concha	X-3392
Ulacia y Carretera de Güines	X-3289
F. de Castro 121	I-7452

CERRO

Calzada del Cerro 818	I-7272
Moreno 40, letra B	I-7410
Falgueras 15	I-7784
C. del Cerro 891	I-7342
Florencia y S. Quintín	I-7585

NOTA: Este grupo deberá prestar el servicio público todo el día y la noche de los domingos siguientes: Febrero 1; marzo 15; abril 26; junio 7; julio 19; agosto 30; octubre 11; noviembre 22.

M.E.C.D. 2016

CREO-TERPINA

YA NO HAY necesidad de pasarse las noches tosiendo como un molino viejo y luchando por desprenderse la flema. Ni de hacerse desagradable con el mal olor del aliento y los esputos. La CREO-TERPINA Wampole calma la tos, facilita y purifica la expectoración y reduce la fiebre de los catarros bronquiales y la tisis. Además, contiene la tos y alivia la sensación dolorosa de las mucosas en los casos de asma, tos ferina, romadizo, grippe y catarros en general. Y todo ello *sin nausear al paciente ni descomponerle el estómago.* Al contrario, *estimula el apetito y hace aumentar de peso.*

WAMPOLE

TENDRA QUE CUMPLIR 14 AÑOS EL SUJETO QUE MATO A SU TIO

El Fiscal pidió 20 años para el matador de José Santana, retirado, la acusación en cuanto a los otros procesados

La Sala de lo Criminal del Tribunal Supremo ha dictado sentencia confirmando el fallo de la Sala Tercera de lo Criminal de esta Audiencia que condenó al procesado Manuel López Alvarez, por un delito de homicidio, a la pena de 14 años, 8 meses y un día de reclusión.

Según relata los hechos el Tribunal sentenciador, aparece que de 12 a 1 de la tarde del día 17 de Septiembre del pasado año, al llegar el procesado al domicilio de su tío Antonio Alvarez Sereijido, en la calle de Reforma número 2, en esta ciudad, donde también él habitaba, preguntó a su citado tío por qué lo había denunciado de amenazas el día anterior, y al contestarle que lo había hecho con el fin de que se tranquilizase, se dirigió a su habitación violento por la respuesta que había recibido, regresando a los pocos momentos portando un revólver que usaba sin licencia, y con él hizo varios disparos al Alvarez Sereijido, causándole lesiones que le ocasionaron la muerte algunas horas después.

EL FISCAL SOSTUVO SU ACUSACION CONTRA MORGADO, ACUSADO POR EL CRIMEN DEL CAFE «BUENOS AIRES», DE CONCHA NUMERO 2

Continuó ayer tarde, ante la Sala Tercera de lo Criminal de esta Audiencia, el juicio oral de la causa seguida por el crimen del café «Buenos Aires», de Concha número 2, en que fué muerto José Santana García.

Se terminó el examen de la prueba testifical.

El Ministerio Fiscal modificó sus conclusiones, interesando se imponga al procesado Eduardo Morgado, autor principal, la pena de 20 años de reclusión, retirando la acusación contra los restantes acusados sean Rosa Rodríguez Alonso alias «Chiquitica», Félix Martínez Alonso alias «Macho» y Emilio Izquierdo Alonso.

El acusador privado, Dr. Jesús R. Portocarrero, también modificó sus conclusiones provisionales, interesando para Morgado y la «Chiquitica» la pena de 17 años de reclusión y para Martínez Alonso e Izquierdo Alonso 12 años y un día de la misma pena.

Este juicio continuará hoy, a las nueve de la mañana.

EN LIBERTAD

De acuerdo con lo solicitado por el Letrado defensor, Dr. José Garcilaso de la Vega, ha dictado sentencia la Sala Primera de lo Criminal de ésta Audiencia, absolviendo al procesado Alfonso Ruiz y Fernández, para quien interesaba el Ministerio Fiscal la pena de 4 años y 11 meses de presidio.

El Tribunal ordenó la inmediata libertad del acusado, que fué cumplimentada.

También la propia Sala Primera de lo Criminal, de acuerdo con la tésis sostenida por el letrado J. Garcilaso de la Vega, ordenó la libertad del procesado Jesús Pons, que estaba acusado de atentado a agente de la Autoridad, y en el acto del juicio oral quedó demostrado, por la prueba aportada, que el procesado, aun pegándole al vigilante dentro de la estación de policía, no había obrado con intención dolosa, y por ello el señor Fiscal le retiró la acusación.

LA EVENTUAL BAJA DE LA PESETA FACILITA LA INVERSION DE CAPITALES EN ESPAÑA

Disponemos para la venta de magníficas casas en Madrid y principales capitales de España rentando un 10, 12 y 14 por ciento.

Vendemos espléndidas propiedades rústicas que pueden ser adquiridas a la mitad de su valor.

Admitimos órdenes por teléfono

EDUARDO DEL RIO

Agente Oficial de Contratación de Fincas

Avenida de Eduardo Dato, 6, Madrid. (España)

Teléfonos 16,316 y 18,256

Cuentas corrientes en los principales Bancos:

International Banking Corporation; Anglo South American Bank; Credit Lyonnais; Banco de España, Banco Hipotecario de España, etc.

Planos Antiguos y Modernos

De Agrimensores e Ingenieros. Derroteros, haciendas, repartos y fincas. Busca de planos y antecedentes. Calle 19 No. 511 entre 12 y 14. Vedado.

3d-26 27 y 28.

ASMA

Bronquitis-Opresiones

Remedio soberano Cigarrillos ESPIC

En los hopt... y farmas del mundo entero Mayor 20, rue St-Lazare, Paris

Exigir la firma J. ESPIC en cada Cigarrillo

SE SUICIDO UN ASIATICO

Mas de $1,000 para cada una de las viudas de dos Vigilantes

En los reservados de su domicilio se privó ayer tarde de la vida ahorcándose el asiático Lee Tak, natural de Cantón, de 27 años de edad, del comercio y vecino de San José número 35.

Estaba loco

El teniente López, de la Quinta Estación, se personó en la casa de referencia, tomándole declaración al asiático Benjamín Cantón, familiar de Tak. Declaró que su pariente había tomado tal resolución por encontrarse algo perturbado en sus facultades mentales.

Al Necrocomio

Por disposición de la autoridad judicial correspondiente, la policía remitió el cadáver al Necrocomio, para la práctica de la autopsia correspondiente.

LA COLECTA PARA DOS VIUDAS

Ante el comandante Cárdenas, segundo jefe de la Policía Nacional, comparecieron ayer tarde en su despacho las señoras Teodorina Rojo y Emelina López, viudas, respectivamente de los vigilantes Teodoro Castellanos e Isidro Acosta, muertos recientemente.

Entrega del dinero

A cada una de dichas señoras el comandante Cárdenas le hizo entrega de la suma de mil ciento ochenta pesos cincuenta centavos, resultado de la colecta verificada en la Institución por orden del comandante Carrerá y a cuya cantidad tienen derecho los familiares de los miembros de la Institución que fallezcan.

Una circular

Para su conocimiento, el jefe de la policía dictó ayer tarde la siguiente circular:

«La Secretaría de Gobernación comunica que no estando en condiciones legales de realizar operaciones de afianzamientos la Compañía Nacional de Fianzas S. A., por tener incautaciones dictadas con cargo a su garantía, las pólizas de esta compañía «deben ser sustituídas» por otras que estén legalmente funcionando».

EL TENIENTE ACEVEDO

El teniente Aquilino Acevedo, perteneciente a la Quinta Estación ha sido designado por el jefe de la Policía Nacional a prestar sus servicios en una de las compañías de reserva existentes en la Jefatura.

Dicha compañía es la designada con la letra A y la comanda el capitán Loynaz del Castillo.

LA AGRESION A UN ALCALDE

Formularon sus conclusiones el Fiscal y defensor por disparos

En la causa instruida al Sr. Jose M. Acosta García, Alcalde del Termino de Aguacate, por disparo de arma de fuego contra determinada persona, ya han formulado sus conclusiones provisionales el Ministerio Fiscal y el defensor del procesado, Dr. Joaquín Ochotorena Reyes.

El representante de dicho ministerio solicita la pena de un año, ocho meses, 21 días de prisión correccional, considerando a Acosta como autor del expresado delito. Se recordará que el día once del pasado mayo, la primera autoridad de Aguacate viajaba en un omnibus por Monte entre Angeles y Aguila, sostuvo acalorada discusión que degeneró en riña, con Sixto Suárez Cepero, que también viajaba en el vehículo, en el curso de cuya riña, le hizo aquel al último un disparo que no le produjo daño alguno, pero en la riña le causó una herida contusa en el dorso de la mano derecha de la que sanó en siete días.

Por su parte el Dr. Ochotorena alega en favor de su patrocinado que se trata sólo de una falta la acción de Acosta, nunca de un delito y solicita una inspeccion ocular en el lugar de los hechos para de terminar la forma en que se dice por el Fiscal que Acosta hizo el disparo a Suárez, así como determinar si existen huellas del proyectil tanto en el ómnibus como en alguno de los lugares colindantes.

REPARARON CON URGENCIA LA AMBULANCIA PARA LOS TRASLADOS DE ENFERMOS

Gracias a DIARIO DE LA MARINA tanto el médico como la enfermera y demás personal de la ambulancia de la Jefatura Local de Sanidad de La Habana, que tiene a su cargo el traslado de los enfermos infecciosos desde su residencia hasta el Hospital «Las Animas», pueden viajar en dicho vehículo sin estar expuestos a la lluvia, a «encangrejarse» en cualquier camino, etc., por el abandono en que se tenía dicho medio de locomoción.

Ayer por la mañana, urgentemente, le fué colocado a la referida ambulancia el cristal de la puerta trasera, que desde hacia tiempo le faltaba; el techo fué arreglado; colocadas cuatro gomas nuevas, ya que las que tenía eran del todo inservibles. Solo faltan dos cosas por reparar en la ambulancia: su parte delantera, donde van el chauffeur y el ayudante, y adquirir un hule o una sábaana de goma para cubrir cuando llueve a los enfermos al ser trasladados desde su casa al automovil y de éste al pabellón donde se le destine en el Hospital Las Animas.

Según hemos sido informados en el garage de la Secretaría de Sanidad hay otra ambulancia, en muy buenas condiciones, pero que no puede prestar servicio por el estado de suciedad en que se encuentra, problema éste que se solucionaría con unas cuantas libras de pintura y, entonces, dicho vehículo prestaría servicios de emergencia en caso necesario.

TEMPERATURAS LOCALES

Durante las últimas 24 horas se han registrado en la Habana las siguientes temperaturas en centígrados.

Máxima: 30-5.
Mínima: 24-0.
Media: 27-2.

COMPLICACIONES

(Por EVA CANEL)

VERDADERAMENTE: declaro haberme introducido en una calle sin salida, y no digo «callejón» como vulgarmente se dice en castellano claro, porque los callejones sin salida ya lo expresa la frase, son aquellos de los cuales no se puede, o no se sabe salir: de una calle amplia, limpia, soleada y desinfectada, aunque se haya de entrar y salir por una puerta única, como en ciertos vehículos desteartalados que se usaban «en el año de la nanita», se sale fácilmente y sin exposición de romperse, nada.

A las calles que yo elijo, sépalo el del «callejón», no les encuentro más obstáculos que la falta de libertad para estampar verdades de más «verdad» que las aprendidas en libros que se publican «libremente» o se oyen a unos señores «garrulistas», empeñados» en que lo dicho por ellos, es sabiduría incontrovertible; el que no lo crea ha de cargar con la fraseología despectiva que va de unos a otros como el cuento famoso que se emplea en un juego de prendas; después de haber pasado por muchos oidos, cuando llega al último no lo conoce ni el que lo inventó, ni quienes lo han oido referir.

Los toros me han traído aplausos y censuras. Un «amoroso» de los animales y desamorado para lo que él llama la afición de los «bárbaros españoles»; así escribe muy satisfecho del descubrimiento que aprendió en viernes: de esta clase de preopinantes; dícese que aprendieron en viernes los disparates y por tanto no los olvidan nunca. «¿Por qué no anatematiza usted las barbaridades cometidas por sus paisanos? ¿por qué no defiende a las víctimas; las iglesias, los sacerdotes y el arte, siendo tan «beatona» como dicen? Yo no la he visto en las Iglesias, porque no tengo el mal gusto de visitarlas, pero me lo han dicho y si no, me bastaría leerla para adivinarlo».

Muy bien y vamos a cuentas. O es usted un «beatufo» de los que llevan el rosario en la mano y el diablo en el cuerpo y pretende disimularlo, o es un ciudadano Nerón inculto como los que llaman «clerigalla»» y otras vulgaridades a los sacerdotes.

Decidido catalogarlo entre estos q. se creen ilustrados por negar sin saber lo que niegan, ni de lo que se trata; a los que se desayunan con emoglobina de cura; almuerzan suculentos platos de higado de Fraile Jerónimo; costillas de canónigo bien mantenido; sesos de sacristán motilón y como postre, cabello de novicia angelical. Exacto; es usted uno de tantos filosofastros que haciendo de la fe un espantajo y de la moral un estorbo, abandonan las creencias que pueden animarle y consolarle, incluso cuando se vea pendiente de la tela más sutil que fabrican las arañas en la oquedad de sus obscuras viviendas.

Es necesario que entiendan los que teniendo ojos y oidos no ven ni oyen, que los más incultos y por lo mismo los de más cerriles creencias no cejan paradojeando y exigiendo explicaciones sobre la bondad de un Dios, a modo de su estultez, que permite caigan sobre hombres puros desgracias crueles, siendo como decimos los creyentes, bueno y misericordioso, premiando con bienandanzas y felicidad a los que escandalizan con malas artes y latrocinios.

Fabrican los que tal preguntan un mito a su antojo y semejanza.

Pero no conocen el Dios que nos ha trasmitido en parabolas por boca de su hijo, los Evangelios que han glosado exegetas escrupulosos para que llegasen a nosotros como sapiencia suma sin dejar dudas en nuestras creencias.

Estas parabolas eternas, que han llegado a nosotros, se estrellan ante la mezquindad intelectual de seres explotados y pervertidos por los que indignamente niegan a Dios y sus mandatos, presentándolo sin forma espiritual para decir a los discipulos que los siguen: «ese no es el Dios verdadero: Dios no castiga lo que llama mal porque nuestro Dios no conoce el mal en lo que realizamos; si lo consiente, no hay nada malo en nuestros actos y creencias.

Pero vamos a ver:

¿En que condice mi opinión sobre los toros como provecho turístico, con la defensa del catolicismo y de sus apóstoles? Este es el «callejón en que me he metido? Diga usted.

Si me fuese tan fácil salir de los «callejones» económicos como de la sendita lisa y llana que me presentan, dormiría tranquila.

Hoy no puedo salirme del espacio, como los que no ponen contén a sus lucubraciones plebeyotas.

SE UTILIZAN 200 OBREROS

Las obras de la nueva Avenida. Multas por desperdicio de agua

El Jefe del Sub-Negociado de Obras Nuevas del Acueducto de la Habana, ha rendido un informe de los trabajos llevados a cabo por el personal del Servicio de Conservación de Agua, para reprimir desperdicios, inspeccionando gran número de casas, y reparando los servicios que tenían alguna interrupción en los mismos.

PAGO DE HABERES

Se han aprobado los expedientes para el pago de los haberes que por haber sufrido accidentes en el trabajo les correspondían a los obreros del Departamento, Mario Torres Rodríguez, Emilio Hernández Almeida, y Narciso Roberto Díaz.

SE EMPLEAN EN LA NUEVA AVENIDA 200 OBREROS

En las obras de construcción de la Avenida que partiendo del lugar en que se halla el Monumento a Maceo, en Cacahual, término de Santiago de las Vegas, pasará por el pueblo General Machado e irá a entroncar con la calle G, en el Vedado, en la intersección de esta con la Avenida de la Independencia, se ha dispuesto por el Sr. Secretario del Ramo, que se empleen obreros exclusivamente; por lo cual no se utilizarán equipos mecánicos, excavadoras, trituradoras, etc., para dar plazas al mayor número de obreros posible. Actualmente se emplean en dichas obras a doscientos trabajadores.

INFORMES RECIBIDOS

En la Jefatura de Despacho se han recibido los informes semanales correspondientes a la Sección de Policía, Al Negociado de Alcantarillado, y al Negociado de Calles y Parques; los expedientes favorables a la concesión de certificados de habitabilidad; circulación de vehículos infractores del Reglamento de tránsito por carreteras; del Negociado de Faros, sobre inspección realizada a distintos Faros, y trabajos de balizamiento en distintos lugares.

INTENTARON HURTAR $800.00 EN PRENDAS

En la casa Prado 78 se presentó un individuo bien vestido, que dirigiéndose al dueño de la joyería señor Heber Bruce, le pidió alhajas, diciendo era hijo del Sr. Garbán. Eligió alhajas por valor de $800 diciendo se las llevaran al Hotel Sevilla, habitación 473. Desconfiando el dueño del establecimiento, se informó averiguando que en el hotel no residía el referido individuo, ni existía el número de habitación que le dió. Se libró pues, de un importante hurto Mister Hebert Bruce.

ACUERDAN EN AMARILLAS SUPRIMIR EL ALUMBRADO

AMARILLAS, junio 26.— DIARIO. Habana.— Hoy se reunió en esta localidad el Comité Pro Rebaja del Precio de la Luz, llegándose al acuerdo, después de un cambio de impresiones, de disponer la supresión del servicio del alumbrado eléctrico a fines del actual mes, en vista de que la Compañía no ha contestado a las demandas que le fueron presentadas.—C. Sánchez.

FUERTE-ENGORDA

OXOIDE

1 copa de 100... ½ lb. CARNE FRESCA

Alimenta sin cansar su ESTOMAGO

Sabroso - Aromático

EXIJA LEGITIMO OXOIDE

Varias veces al día

Jugo carne de 97% Extracto concentrado al 25%

PREPARADO POR

DROGUERIA "SARRA"

LA MAYOR

COMPLETOS en la Droguería Sarrá

666

LIQUIDO O EN TABLETAS

Alivia el dolor de cabeza o neuralgia en 30 minutos. Detiene el catarro el primer día y la Malaria en 3 días. Pomada 666 para el catarro del bebé.

El calor y la CAFIASPIRINA

ESE decaimiento espantoso, ese deseo de tumbarse en una silla y no hacer nada; ese malestar indescriptible y ese dolor de cabeza sordo y aplastante que siente Ud. algunos días, es el "mal del calor". Su causa son los trastornos circulatorios y el consiguiente desequilibrio general causados por la excesiva presión atmosférica. Lo indicado para aliviarlo rápida y completamente, es

CAFIASPIRINA

el producto de confianza

La razón es muy sencilla; además de su admirable efecto sobre el dolor, CAFIASPIRINA *tiene la virtud característica de regularizar la circulación de la sangre y restablecer el equilibrio orgánico.*

Además CAFIASPIRINA descongestiona los centros afectados, devueve las fuerzas naturales, levanta el ánimo y proporciona una saludable sensación de bienestar.

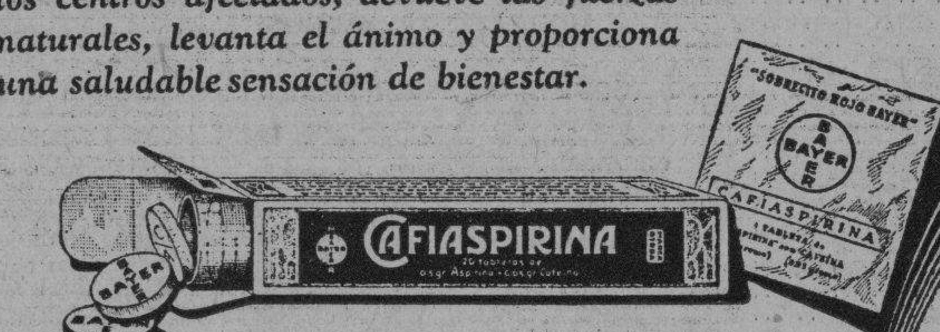

BAYER

RESUELTO EN CAMAGUEY EL CONFLICTO DEL MATADERO

CAMAGUEY, junio 26.— DIARIO Habana.— Con la actuación del gobernador provincial y del alcalde municipal, se ha solucionado el conflicto entre los encomenderos y la empresa del Matadero Modelo.

—La señora Sofía Fuentes Batista, ha denunciado la desaparición de su domicilio de su menor hijo nombrado Jorge Basulto, que falta desde hace varios días ignorando su paradero.— Luaces, corresponsal.

Estado del Tiempo

Nota del mediodía del viernes:

La ligera depresión del Suroeste se encuentra hoy aproximadamente al Nortenoroeste y no lejos de Progreso. En el extremo Norte del Golfo de Méjico y Estados adyacentes hacia el Este por el Atlántico hay buen tiempo con barómetro alto.

Pronóstico para el sábado: En general buen tiempo, exceptuando turbonadas en todo el territorio. Vientos flojos a moderados del Nordeste al Sur.

Observatorio Nacional

DOLOR DE MUELAS

Supresión instantánea, radical y definitiva, por el empleo sencillo y fácil del **BALSAMO MATA-NERVIO MIRIGA.** Calma el dolor inmediatamente, suprime la caries, asegura la conservación de los dientes. Cada cajita contiene lo necesario para la obturación y la curación de los dientes cariados. Sólo el *Bálsamo Mata-Nervio MIRIGA* mata el nervio dentario definitivamente.- Exija el

BAUME MIRIGA

Laboratorio del Doctor GIRAUD, Farmacéutico LYON-OULLINS (Francia)

En todas farmacias y Droguerías SARRA, JOHNSON, TAQUECHEL.

Nueva Fábrica de Hielo, S. A.

Propietaria de las Fábricas de Cerveza y de Hielo

"LA TROPICAL" Y "TIVOLI"

SECRETARIA

ACCIONES BENEFICIARIAS

DIVIDENDO ACTIVO No. 12

De orden del señor Presidente se avisa a los tenedores de Acciones Beneficiarias, emisión única de la Compañía de 10 de Junio 1928, que la Junta Directiva de la misma, en sesión ordinaria que tuvo hoy, ha declarado un Dividendo activo para aquéllas en la cuantía de un UNO POR CIENTO. Será devengado el día 30 de Junio actual y se pagará por los Agentes fiscales de la emisión, señores N. Gelats y Compañía, Aguiar 106 y 108, Habana, a partir del día 1 de julio 1931 incluído, exclusivamente contra presentación del Cupón número 12.

Habana, 26 de Junio de 1931.

El Secretario,

Cristobal BIDEGARAY.

A LOS PROPIETARIOS

Se desea alquilar casa espaciosa propia para Sociedad, en Zulueta, Reina, Galiano o Belascoain. informes, condiciones y precio, por escrito al Dr. Agustín Fernández García.

Herrera Número 48 altos. Luyanó.

FERROCARRILES UNIDOS DE LA HABANA

Desde el día 4 al 19 de Julio de 1931

a MATANZAS

$2.00

Boletín de ida y vuelta en 1ra. clase desde la Habana, válido para regresar el día de su fecha o el siguiente.

VISITE LA GRAN EXPOSICION NACIONAL DE MUESTRAS QUE SE CELEBRARA DURANTE ESOS DIAS EN LA PINTORESCA PLAYA DE BELLAMAR DE MATANZAS

5 TRENES DIARIOS EN CADA DIRECCION

Coche Silla en el tren que sale de la Habana a las 9.10 a. m.

LA ADMINISTRACION.

5 cts.

Por carta -por onza- es la nueva tarifa reducida para el Correo Aéreo Nacional, en vigor desde Julio 1, 1931.

25 cts.

la libra es la tarifa para bultos postales por la vía aérea. Pueden usarse todos los sellos de correo ordinarios para ambos servicios.

Vea el itinerario de los aviones, en vigor desde Julio 1, 1931, comprendiendo la ciudad de CIENFUEGOS.

HABANA A SANTIAGO Llega	Sale		SANTIAGO A HABANA Llega	Sale
A. M.	A. M.		P. M.	A. M.
——	6:30	Habana	12:30	——
8:05	8:10	Cienfuegos	11:00	11:05
8:35	8:40	Santa Clara	10:30	10:35
9:45	10:05	Morón	9:15	9:35
11:15	11:00	Camagüey	8:25	8:30
11:45	11:50	V. de las Tunas	7:40	7:45
12:15	12:20	Holguín	7:10	7:15
1:00	——	Santiago de Cuba	——	6:30
P. M.	P. M.		A. M.	A. M.

SANTIAGO A BARACOA Llega	Sale		BARACOA A SANTIAGO Llega	Sale
A. M.	A. M.		P. M.	P. M.
——	9:30	Santiago de Cuba	3.00	——
10:15	10:30	Antilla	2:00	2:15
10:55	11:10	Cayo Mambí	1:20	1:35
12:00	——	Baracoa	——	12:30
M.	A. M.		P. M.	P. M.

OFICINAS DE INFORMACION:

HABANA.—Cía. Nacional Cubana de Aviación Curtiss, Neptuno 2, Tel. A-6664.

CIENFUEGOS. — Hotel San Carlos, San Carlos 141, Tel. A-356.

SANTA CLARA.— Vieites y Compañía, Independencia 26, Tel. 2598.

MORON.— Dr. G. Rodríguez, Martí 102.

CAMAGUEY.—G. W. Lenox, Jr., Hotel Colón, República 163, Telf. 3555.

V. TUNAS.— Charles M. Milligan, Tel. 121.

HOLGUIN.—Cándido Peralta, Aricochea 17, Tel. 55.

SANTIAGO.— Cía. Nacional Cubana de Aviación Curtiss, Edificio Tamargo, Telf. 3721.

ANTILLA.—Rafael Arrue, Avenida Cuba No. 20, Telf. 1.

CAYO MAMBI.— Luis Sollet Reyes, Contador de la Aduana.

BARACOA.—J. Simón y Cía., S. en C., Telf. 56.

M.E.C.D. 2016

BOLSA DE NEW YORK

Recibida por el hilo directo de Mendoza y Compañía.

Junio 26 de 1931

Adams Express	17¼
Advance Rumely	7¼
Air Reduction	89
Alaska Juneau	13
Alleghany Corporation	9¼
Allied Chemical	131
Allis Chalmers	26¾
American Bank Note	42½
American Beet Sugar	3½
American Can	112½
American Car Foundry	20½
American For Pow	37¾
American Ice	24
American International	16
American Locomotive	19⅞
American Metal	15¾
American Power Light	40½
American Roll Mills	22¾
American Safety Razor	—
American Smel. Ref	38¾
American Steel Foundry	19¼
American Sugar Ref	55
American Tel and Tel	182⅛
American Tobacco B	124⅝
American Water Works	55
American Radiator	14⅝
American Tobacco A	120
American Bosch Mag	—
American Woolen	—
Anaconda Copper Minning	31⅞
Andes Copper Min	—
Ass'd Dry Goods	22½
Atch. Top. Sta. Fe	173⅝
Atl. Coast Line	—
Atlantic Ref	16⅝
Auburn Auto	196
Aviation Corp Dela	4
Baldwin Locomotive	15¾
Baltimore Ohio	67½
Barnsdall A	8⅞
Bendix Aviation	21⅞
Best Co	39
Bethlehem Steel	51½
Bohn Alum	35⅛
Borden Co	61
Briggs Mfg Co	14
Brook. Man. Tran	64¾
Byers (A. M.) Co	36½
Calif. Packing	25¾
Calumet Arizona	—
Calumet Hecla	8⅛
Canada Dry	44½
Canadian Pacific	29⅛
Case (J. I.) Co	88½
Cerro de Pasco	22⅞
Chesapeake Ohio	40¾
Chic. N. W.	35
Childs	21
Chi. Gt. West com	7¾
Chi. Gt. West pref	25¾
Chi. Mil. San Paul com	7
Chi. Mil. San Paul pref	11¾
Chic. Rock I. Pac	45¼
Chrysler Motors	22¾
Coca Cola	147
Colorado Fuel	18
Columbia Gas	34
Columbia Grapophone	9⅝
Congoleum Nairn	11¾
Congress Cigar	21
Consolidated R. R. of Cuba	31¾
Consolidated Gas	100⅛
Continental Baking A	—
Continental Motors	2½
Continental Can	53½
Corn Products	75
Crucible Steel	42⅞
Cuba Company	4¼
Cuban American Sugar	5½
Cuban Cane Sugar com	1⅜
Curtis Wright	3⅞
Columbian Carbon	75
Coty Inc	9⅞
Conmmonwealth Southern	8⅞
Davison Chemical	13⅞
Delaware Hudson	135¾
Delaware Lackawanna	69
Drug Inc	72¼
Du Pont	90¼
Eastman Kodak	153
Eaton Axle S	19
Electric Auto Lite	47
Electric Power Light	44½
Electric Bond Share	45½
Erie	26⅞
Foster Wheeler	32
Fox Film	21¾
Fisk Tire	⅝
Freeport Texas	29
General Amer. Tank	60⅞
General Asphalt	26
General Cigar	39
General Electric	45
General Food	49
General Motor	39¼
General Ry Signal	57½
Guillette Safety Razor	27½
Gimbel Bros	6⅝
Gol Dust	31½
Goodyear	41¾
Goodrich	14½
Graham Paige	3⅞
Gt. West Sugar	10¼
Granby Copper	16¾
Great Northern	54⅞
Herhey Chocolate	95¼
Houston Oil	44¾
Houston Oil New	9⅝
Hudson Motor Co	16
Huppmobile	8⅝
Illinois Central	53½
Interborough R. T.	25
Int. Cement	34½
International Combustion	2¼
Int. Harvester	48⅝
International Nickel	16
International Tel and Tel	35¼
Johns Manville	58
J. Kayser Co	13¼
Kansas City Southern	33
Kelvinator Corp	11⅝
Kelly Springfield Tire	2¼
Kennecott Copper	24¾
Kreuger Toll	23
Kroger Grocery	30¼
Lambert	71¾
Lehigh Valley	43⅞
Liggett Myers	79
Lima Loco	—
Loew's Inc	45⅞
Lorillard	19½
Louisville Nashville	77⅞
Mack Trucks	34¾
Magma Copper	16½
Marmon Motors	4½
Mexican Seboard Oil	15⅞
Mo. Pac. com	28¼
Mid. Cont. Pet	9⅝
Mo. Pac. pref	69
MLontgomery Ward	22¾
Mo. Kan. Tex. com	18¼
Murray Corp of America	9¼
Nash Motors Co	28½
National Cash Reg	27⅛
National Dairy Products	36¾
National Biscuit	69¼
National Power Light	28¾
Nevada Consol. Cop	12¼
N. Y. Central	97¾
N. Y. New Haven H	78¾
North American	71⅞
Northern Pacific	47½
Ohio Oil	11
Otis Elevator	39¾
Otis Steel	9¼
Pac. Gas Elec	47½
Packard Motors	8⅛
Paramount Public Corp	27½
Pathé Exchange	5¾
Pennsylvania R. R. Co	51⅞
Phillips Petroleum	9
Pub. Ser. N. J.	87
Pullman Company	40½
Puerto Rico Sugar	13¾
Pure Oil	8⅛
Radio Corporation	21½
Radio Keith Orph Corp	16¾
Reading Co	74
Remington Rand	10⅞
Reo Motors	—
Republic Iron Steel	16⅝
Reynolds Tob B	52
Royal Ducht	32⅛
Safeway Stores	57½
Schulte Retail Stores	8
Sears Roebuck	58¼
Shell Union Oil	7¾
Skelly Oil	5¾
Simmons Company	15⅝
Sinclair Oil Corp	10½
Southern Pacific	87
Southern Railway	41
St. Joseph Lead	21
St Louis San Francisco	20½
Standard Brands	18⅜
Standard Gas Elec	69½
Standard Oil of Calif	38½
Standard Oil New Jersey	41
Standard Oil Co. of N. Y.	18¼
Stewart Warner	13
Studebaker Corp	19
Superior Oil	⅞
Texas, Co	24
Texas Gulf	38
Texas Pac Land	11
Timken Roller	39½
Tob. Prods A.	10¾
Tob. Prods	2½
United Carbon Co	17
Union Carbide	54⅝
Union Pacific	174½
United Aircraft	29⅝
United Fruit	58½
United Gas mp	31½
United Corporation	24¾
Union Oil Cal	19¼
Union Cigar Stores	5⅝
U. S. Industrial Alcohol	29
U. S. Realty Imp	18½
U. S. Rubber	16
U. S. Steel	102
Utilities Power and Light	24½
Vanadium	35⅝
Wabash comunes	17
Warren Bros	24
Warner Bros Pic	8¼
Warner Quinlan	3½
Ward Baking B	4¾
Western Maryland com	15¼
Western Union	116½
West Airbrake	27¼
West Elec	70
White Motors	20
Willys Overland	4½
Woolworth	70½
Yellow Truck	9½

MERCADO DE AZUCAR

MERCADOS EUROPEOS. A la apertura hoy se anunció ayer y hoy se efectuaron ventas al Reino Unido y Continente Europeo de 46.000 toneladas de azúcares de Cuba y Santo Domingo, para embarque en julio, al precio de 6 6 y también 10.000 toneladas de Natal al Reino Unido, a la misma base, que equivale a 1.25 26 lab.

Los cables de apertura del mercado de Londres hoy anunciaban un mercado sostenido. El comercio en espera.

Despachos cablegráficos de Paris reportaron un mercado más firme, debido a desfavorables noticias sobre la zafra. El tiempo seco y caluroso.

COTIZACIONES DE LA TERMINAL DE LONDRES

Agosto	6 5¾	6 5
Septiembre	6 6¼	6 5¼
Octubre	6 6¾	6 6
Diciembre	6 8¾	6 8½
Marzo	6 11	6 10¾
Mayo	7 1¼	7 ¾

Cotizaciones de la Bolsa de Azucares crudos futuros de New York.

Cierre anterior: julio 1.27; septiembre 1.31; diciembre 1.40; enero 1.41N; marzo 1.46; mayo 1.53.

Cierre de hoy: julio 1.29-30; septiembre 1.33 N; diciembre 1 41 42, enero 1.43; marzo 1.47-48; mayo 1.55.

Lamborm, Hutching Co.

NUEVA YORK, junio 26. (AP).— El mercado del crudo estuvo hoy encalmado mostrándose inclinadas las refinerías a esperar los acontecimientos. Hubo vendedores de azúcar paar pronto embarque de Cuba y Puerto Rico y Filipinas para entrega en julio a 3.40 centavos, pero cuando los futuros mostraron tendencia a subir, todas estas ofertas se retiraron. La única venta anunciada fué de 1,000 toneladas de Filipinas exalmacén a la National a 3.40 centavos. Los operadores compraron 3,000 toneladas de Filipinas para embarque en diciembre-enero 2,000 toneladas para embarque en enero-febrero y 2,000 toneladas para mayo-junio a 3.50 centavos

El mercado de futuros estuvo relativamente bajo en comparación con el de costo y flete, pero el tono fué firme en simpatía probablemente con el tono de los mercados de valores. Hubo algunas ventas de diciembre y enero atribuidas a intereses cubanos. Abrió la sesión sin cambio a un punto más bajo y cerró de 1 a 2 puntos neto más alto Solamente se vendieron 22,000 toneladas.

La demanda para el refinado mejora algo debido probablemente a que se aproxima el domingo, pero el volumen no ha sido importante.

MERCADO DE MIELES

CIERRE DE HOY

Junio 26.

Enero	3.25
Marzo	3.15
Mayo	3.15
Julio	3.20
Septiembre	3.20
Diciembre	3.25

N. GELATS & Co.

Habana BANQUEROS Aguiar 106-108

Vendemos cheques de Viajeros

Pagaderos en todas partes del mundo

y Cartas de Crédito Circulares

en las Mejores Condiciones.

"SECCION DE CAJA DE AHORROS"

Recibimos Depósitos en esta Sección Pagando de 3 por 100 Anual.

Todas estas operaciones pueden efectuarse también por correo.

DEBEN REBAJAR EL IMPUESTO POR TONELADA EN CARGA Y PASAJEROS

La Cámara Cubana de Comercio formula esa solicitud al Jefe del Estado para evitar que disminuya el tráfico marítimo

El señor Charles C. Dufau, Presidente de la Cámara de Comercio Cubana, ha dirigido al Jefe del Ejecutivo Nacional la siguiente solicitud:

«En la Ley de Emergencia Económica de 29 de enero del año en curso, en la parte que se refiere a la reforma del Arancel Consular (Capítulo Octavo, artículo III), se aumentan al doble los derechos que por tonelada neta de registro deben pagar los buques a su entrada en los puertos de Cuba, cuando traigan carga o pasajeros.

«El aumento consiste en que hoy un buque que traiga carga o pasajeros tiene que tributar un peso por cada cien toneladas o fracción, hasta cinco mil; y como en la gran mayoría de los casos los barcos que entran procedentes del extranjero pasan de las cinco mil toneladas netas de registro, resulta que tienen que pagar por este concepto $50.00 en el primer puerto, y $25.00 en cada uno de los otros en que toquen; cuando antes sólo pagaban $25.00 en el primer caso y $6.25 en los demás.

«Tal aumento viene a ser en algunos casos, que hoy no dejan de ser frecuentes, prácticamente imposible de satisfacer, y la manera que tienen las compañías navieras de evitar el pago del tributo, es impidiendo que sus barcos vengan a puertos cubanos cuando la carga no excede de diez toneladas o no tienen más de cinco pasajeros que conducir. Con lo que se causa un perjuicio evidente al Fisco que deja de recaudar lo que por otros conceptos tiene que pagar un barco a su entrada en puertos cubanos, y al comercio y a los obreros por la mercancía o los pasajeros que dejan de venir a Cuba.

«Para obviar estas dificultades las compañías navieras asociadas a esta Cámara de Comercio proponen que se rebaje el tipo de adeudo señalado en el artículo III, Capítulo Octavo de la citada Ley de Emergencias Económica, de acuerdo con la autorización que en el artículo V se da a esa honorable presidencia, a $0.02 por cada cien toneladas netas o fracción hasta cinco mil, cuando la carga no exceda de diez toneladas ni sean más de cinco los pasajeros que se transporten; y a $0.01, también por cada cien toneladas o fracción hasta cinco mil, al tocar en otros puertos de la República.

«El motivo de esta reducción del tributo establecido para estos casos es evitar, como ya se ha dicho, los perjuicios causados por la disminución del tráfico marítimo; porque no es posible que ningún barco tome carga de diez toneladas o menos o cinco pasajeros o menos con destino a puertos cubanos si tienen que pagar además de los derechos consulares por el despacho del buque y los de tonelaje y practicaje de carácter general, $50.00 en el primer puerto de la República en que toque y $25.00 en cada uno de los otros en que haga escala.

«Por todas las razones expuestas, la Cámara de mi presidencia confía en que usted, honorable señor, haga uso de la autorización que le da el artículo V Capítulo Octavo de la Ley de Emergencia Económica de 29 de enero de 1931, y rebaje los tipos de adeudos del artículo III del citado capítulo, que se refieren al impuesto que deben pagar los buques a su entrada en puertos cubanos cuando traen carga o pasajeros, en la forma que dejo pedida».

BOLSA DE LA HABANA

Junio 26.

En forma irregular actuó hoy el mercado local de valores, siendo de muy poco volumen las operaciones efectuadas durante el día.

Algunas comisiones mejoraron algo, entre éstas las preferidas de la Cuban Telephone Co., que se cotizaron de 64 a 80 y las preferidas del F. C. Consolidado que quedaron solicitadas a 31.

Continúan quietos los valores del 26. E. Railway Co., cotizándose los Consolidados del 5 por ciento de 45 a 50; de 16 a 20 los Debentures de 5 y medio por ciento; de 9 a 15 las preferidas y de 1 a 2 las comunes.

Inactivas las acciones del H. E. Utilities Co., del 6 por ciento, cotizándose de 61 a 64 y de 60 a 52 las preferentes del 5 por ciento.

Quietas las únicas de la Cervecera Internacional y las fundadoras de la Nueva Fábrica de Hielo, cotizándose de 61 a 64 y de 50 a 52 y a 172 y media compradores las últimas.

Los demás valores sin variación.

BALANCE DEL HAVANA ELECTRIC UTILITIES CO.

El año de 1930 tuvo esta Compañía una utilidad neta de $5.991 106 que comparado con $4.220.131 que tuvo en 1929, resulta un aumento de $1.761.975, lo que viene a demostrar una vez más la solidez de la Compañía.

Las preferidas del 6 por ciento hoy se cotizan en Bolsa alrededor de 63 resultando una inversión del 9 y medio por ciento.

Junio 26 de 1931

BONOS Y OBLIGACIONES

	Comp.	Vend
Cuba 1904 (Speyer)	93½	97
Cuba 1905 (Deuda Int.)	56	70
Cuba 1909 (4½)	74	85
Cuba 114 (Morgan)	95	103
Cuba 1907 (Puertos)	92	102
Cuba 1923 (5½) Morgan	94	98½
Cuba 1945 (5½) O. Públicas (en circulación $40.000.000)	62	69
Obligaciones oro del Tesoro República de Cuba	25	48⅞
Bonos seriados República de Cuba. Morgan 5½ por 100. 1927.		
D. Vence 1 julio 1931	102	—
E. Vence 1 julio 1932	—	—
F. Vence 1 julio 1933	—	—
G. Vence 1 julio 1934	—	—
H. Vence 1 julio 1935	—	—
I. Vence 1 julio 1936	—	—
J. Vence 1 julio 1937	—	—
Certificados serie 5½ % O. P.:		
Vence Diciembre 31 de 1931	94	—
Vence Junio 30 de 1932	—	—
Vence Diciembre 31 de 1932	—	—
Vence Junio 30 de 1933	—	—
Ayuntamiento de la Habana 1a hip	94	101
Ayuntamiento de la Habana 2a hip	94	101
Bonos del Centro Asturiano	59	100
Territorial serie B	—	—
Cervecera	73	83⅞
Cervecera (Obligaciones no hip.)	40	46
Ciego de Avila	—	—
Curtidora	—	—
Gas	99	105
Hav Electric (Consolidados)	45	50
Hav. Electric (Obligaciones no hip.)	16	20
Iron Beer (Obligaciones no hip)	—	—
Jarcia Matanzas	70	—
Manufacturera	¼	3
Edificio La Metropolitana S A.	—	—
Ladrillos	—	—
Matadero	—	—
Nueva Fábrica de Hielo	102	—
Papelera serie A	92	105
Papelera serie B	60	—
Teléfono	75	—
Unidos	16½	—

ACCIONES

	Comp.	Vend.
Banco Agrícola	—	—
Banco Territorial	—	—
Banco Territorial, beneficiarias	—	—
Banco de Préstamos sobre Joyería	—	—
Cervecera	70	125
Ferrocarriles Consolidados de Cuba, preferidas	31	—
Cuba Cane [illegible]	—	—
Cuba Cane com	—	—
Kokofat prefs	—	—
Kokofat com	—	—
Cuba R R.	—	—
Curtidora	—	—
Fibras y Jarcia	22	42
H Electric Utilities Co. prefs. 6 por 100	61	64
H Electric Utilities Co. prefs. 5 por 100	50	52
H Electric Railway Co prefs	9	15
H Electric Railway Co. comunes	1	2
Jarcia prefs	21	—
Jarcia prefs ex-dividendo en acciones	20	—
Jarcia comunes	4	—
Licorera comunes	2⅝	—
Lonja prefs	68	—
Lonja comunes	60	—
Manufacturera prefs	—	—
Manufacturera com	—	—
Matadero	—	—
Seguros La Mercantil	70	105
Metropolitan Auto	—	—
Naviera prefs	—	—
Naviera prefs. ex certificados	—	—
Naviera comunes	4	5¾
Nueva Fábrica de Hielo	172½	—
Nueva Fábrica de Hielo beneficiarias	20	50
Perfumería prefs	20	—
Perfumería com	—	—
Pesca prefs	55	—
Pesca comunes	10	—
Teléfono prefs	74	80
Teléfono com	110	—
Unidos	3	—
Union Oil	5	9

BONOS DE CUBA

Junio 26.

En la Bolsa de Valores de Nueva York, cerraron hoy los Bonos de Cuba a los tipos que se consignan a continuación, cuyos precios se entienden más los intereses devengados hasta la fecha:

República de Cuba

	Comp.	vend
Rep de Cuba 5% 1904 Speyer	93¼	94¾
Rep de Cuba 5% 1924 Morgan	96	97
Rep. de Cuba 5½% O. P. 1945	60	60¾
Rep. Cuba 5½% Morgan 1953	93	94

Bonos Ferrovairios

	Comp.	Vend
Cuba Ry. 5 por 100	67½	68½
Cuba Ry. 7½ %	72	74
Cuba Northern 5½ por 100	36	37⅛

Bonos Azucareros

	Comp.	Vend
Cuban Cane 7 por 100	8	—
Cuba Cane 8 por 100	8	—
Cuban American Sugar 8 por 100	90	93
Cuban Eastern Sugar 7½ %	35	37
Manatí Sugar 7 y medio por 100	22½	24½

International Telephone y Havana Electric

	Comp.	Vend
Intern. Tel. & Tel. 4½ por 100, 1930	93	93¾
Hav. Elec. 1952	44	46
Hav. Elec Deventure 1951	14	16

MERCADO DE GRANOS

Mendoza y Compañía

Junio 26.

TRIGO

Junio	58⅛
Septiembre	59½
Diciembre	63⅞

MAIZ

Julio	60½
Septiembre	58½
Diciembre	52¼

AVENA

Julio	28¼
Septiembre	28¼
Diciembre	31⅝

En el verano se recrudecen las enfermedades del estómago Si Ud. es dispéptico tome la *Pepsina y Ruibarbo Bosque*, producto nacional de eficacia probada

De venta en todas las farmacias de la Isla

AUMENTA EL NUMERO DE HOMBRES SIN TRABAJO EN ESTADOS UNIDOS

El problema del aumento de las tarifas de carga de los ferrocarriles norteamericanos es uno de los más importantes de los E. Unidos

NUEVA YORK, N. Y., junio 26. —(Luis Mendoza y Cia.)—La directiva de De Beers Consolidated Mines ha omitido el dividendo sobre las acciones preferidas. Es la primera vez que omite este dividendo desde 1922.

Missouri Pacific obtuvo en Mayo un ingreso neto por explotación de $1.497 000, contra $1.486.000 hace un año

Los préstamos a corredores disminuyeron en $13.000.000.

Es probable que las operaciones siderúrgicas del distrito de Youngstown disminuyan en la semana próxima un 2 por 100.

Norfolk and Western reconstruirá 450 vagones carboneros de volteo de acero, en sus talleres de Roanoke.

Las ventas de refrigeradores automáticos de gas efectuadas por la Consolidated Gas of New York y sus afiliadas en los primeros meses de 1931, aumentaron un 127.3.0 0 sobre 1930.

William Green, presidente de la Federación Obrera Norteamericana calcula que el número de hombres sin trabajo aumentó en 150.000 desde Mayo.

El vicepresidente de la Pennsylvania R. R. dice que la solicitud de aumento de las tarifas de carga es la más importante de cuantas cuestiones económicas internas hay en la actualidad planteadas en los Estados Unidos.

Hash Motors presenta tres nuevos modelos de ocho cilindros y uno de seis, a los mismos precios que los modelos anteriores.—**Dow Jones.**

APLAUDEN LOS INDUSTRIALES EL PROYECTO DE LEY CONDONANDO ADEUDOS POR LOS TRIBUTOS

El doctor Alfredo O. Ceberio, Secretario de la Asociación Nacional de Industriales, ha dirigido al senador Fernández Hermo la siguiente carta:

«Hemos leído el proyecto de ley presentado por usted a la consideración de ese Alto Cuerpo Colegislador, por el cual se condonan todos los débitos al Estado, la Provincia y los Municipios, por razón de réditos de censos y de contribuciones por fincas rústicas y urbanas, hasta el 31 de diciembre de 1930.

«Aplaudimos sinceramente el móvil que ha guiado a usted a presentar dicho proyecto, que tiene toda nuestra simpatía, expuesto brillantemente en la exposición de motivos que precede al mismo; pero, en honor a los mismos razonamientos que usted menciona, cuya certeza nadie puede discutir, y a fin de que la medida propuesta llene cumplidamente la finalidad que usted se propone, nos permitimos suplicarle amplíe la condonación a todos los adeudos, por concepto de impuestos, penalidades, etc., con lo cual se evitaría el que su proyecto pudiera ser tachado de parcial, al limitar, como lo hace, la condonación, a «réditos de censos y contribuciones de fincas rústicas y urbanas».

«Usted, acucioso y fino observador, conoce la situación de nuestro comercio y de nuestra industria, y puede apreciar lo que representaría para dichas clases, en los actuales momentos, una medida de la naturaleza que nosotros nos permitimos recomendar».

ACCIONES DE BANCO

NUEVA YORK, junio 26.—Al cierre del mercado «over the coater» se cotizaban las acciones de los Bancos a los tipos siguientes:

	Comp.	Vend.
Nat. City Bank	84¾	85¾
Irving Trust Co	33¾	34½
Guaranty Trust Co.	646	467
Chas. Nat. Bank	80	81
First N. N. Y	3525	3550

CLEARING HOUSE

Junio 26.

Las compensaciones efectuadas hoy entre los Bancos asociados al Habana Clearing House ascendieron a $1.393.673.97

COTIZACIONES JUNIO 26

LA PESETA	EL FRANCO
española se cotizó hoy al CIERRE del mercado a razón de	francés se cotizó hoy al CIERRE del mercado a razón de
10 PESETAS	25 FRANCOS
53.31 POR DOLLAR	57 POR DOLLAR

MERCADO DE BONOS

NUEVA YORK, junio 26. (AP).— Los bonos extranjeros avanzaron hoy mientras el resto de la lista hizo algunas ganancias aunque no tan importantes.

Las ventas consistieron en pesos 13.035,000.

Las obligaciones de las repúblicas americanas fueron objeto de animadas transacciones. Argentina, Colombia, Brasil y Chile acusaron grandes ganancias. Las restantes desde 2 a 6 puntos.

Las emisiones alemanes y otras europeas continúan avanzando, pero el alza en ese grupo es de más normales proporciones.

Los empréstitos del Gobierno de los Estados Unidos estuvieron menos activos que de costumbre y acusaron tendencia a la baja.

Los bonos de las corporaciones estuvieron generalmente más altas, aunque el alza no fué ni uniforme ni continua. Sin embargo, los precios de cierre de las diez emisiones importantes de industriales, servicios públicos y ferrocarriles cerraron moderadamente más altos.

El alza en los industriales fué menos impresionante, pero comprendió a todos los valores de esa clasificación.

MERCADO DE CAMBIOS

Junio 26.

Sostenida la peseta española.

Flojo el cambio sobre New York.

Se operó en cable sobre Nueva York a 5/64% de premio.

	Tipos
Estados Unidos, cable	5/64 P.
Estados Unidos vista	1/16 P
Londres, cable	4.86 ¾
Londres, vista	4.86 ¼
Madrid cable	9.50
Madrid vista	9.49
Paris cable	3.92 ½
Paris vista	3.92
Franco suizo cable	19.44
Franco suizo vista	19.43
Belgica cable	13.96
Belgica vista	13.95
Italia cable	5.25
Italia vista	5.24
Alemania cable	23.70
Alemania vista	23.76
Hong Kong, cable	23.47
Hong Kong, vista	23.42
Canada cable	[illegible]
Canada cheque	1.1 6 D
Amsterdam cable	40.26
Amsterdam, vista	40.25

NOTAS DEL PUERTO

El «Orduña» salió ayer para España. Lleva 475 pasajeros de la Habana. Un General y dos Comandantes de la Guardia Civil Española que estaban en el Perú vuelven a su país. Se abrirá un banderín para dar cumplimiento a la Ley sobre la admisión de cubanos en los barcos. El «Mexique» llegó de Francia y España. Sobre la repatriación de españoles. Notas

EL «ORDUÑA»

Procedente de Valparaíso y escalas llegó ayer el trasatlántico inglés «Orduña», de la Compañía del Pacífico, que trajo carga general, 49 pasajeros para La Habana, y 168 en tránsito para Vigo, Coruña, La Pellice y Liverpool, para donde salió ayer tarde llevando un total de 476 pasajeros tomados en La Habana.

Llegaron en este vapor los señores Emilio Corda, Conrado Nobile, José R. Pombo, Armando Rodríguez y familia, John Porter, E. Zaldo, viuda de Ponce de León, el coronel retirado inglés J. Stord y el administrador de los ferrocarriles del Perú.

Entre los pasajeros en tránsito de este barco van el Marqués de Berna, el Embajador de España en Chile; el médico peruano Enrique Manchego y familia, el general del ejército español José Gil de León y familia, los comandantes Miguel Andrés López y Angel Valcárcel y familia, todos los cuales estaban en el Perú y fueron los que organizaron la Guardia Rural peruana, al estilo de la Guardia Civil de España, pero el nuevo Gobierno de dicha República determinó para hacer economías, dar por finiquitada esa labor y por eso regresan a España.

Entre los pasajeros que embarcaron en La Habana figuran: los señores doctor Ricardo Villata, Emilio Leiva Menéndez y familia, José Llano, José Ramón Casal, José Fernández Rodríguez, Miguel Gómez Sarraiz y familia, Nicolás Ferrero, doctor Calixto de León y familia, Carmen Bergeron, Eduardo Masdeu Poblet, el Hon Kennth Solomon y familia, Concepción F. de Armasque y familia, Alberto G. Beloso, Zacarías Pontevedra, José Fernandez Lago, José Orol, Antonio Ballarín, Juan B. Fernández, Luis López Rosal, Guillermo Loy, José Suárez Lobeto, Jacobo Sánchez, Miguel de Armas de la Cueva, Raoul Fernández Recoy, Constantino Suárez, Zulema de Armas, George Saenz, Ursolino Rodríguez y otros.

UN BANDERIN

Por disposición del Supervisor de la Policía del Puerto, Capitán Díaz Ramos se ha dispuesto que por la Policía se instale un banderín o patrón de marineros cubanos, que deseen enrolarse en los viveros que ahora se están retripulando, después de la pasada huelga, para hacer cumplir la ley respecto a dar ocupación, por lo menos, al 50 por ciento de cubanos en esos barcos.

EL «MEXIQUE»

De Saint Nazaire, Santander y la Coruña llegó ayer tarde el trasatlántico francés «Mexique», de la Compañía Trasatlántica francesa que trajo carga general, 66 pasajeros para La Habana, y conduce carga general y 45 pasajeros para Veracruz de donde regresará a La Habana, para salir el día 7 de julio para España con gran cantidad de pasajeros, pues tiene cubierto su cupo.

Para La Habana llegaron en este vapor los señores Ramón Negré, doctor Olivio Luvián y señora, Rosario F. Camacho, el ingeniero polaco Henri Zogroski delegado de Inmigración polaco que viene para hacer inspecciones en la Colonia de Cuba, el banquero holandés Lolh Wisterman, Matilde Acia viuda de Llano e hijo, José Alvarez, Martín Marín, Dolores Lobato, Zarka B. de Torres Beleña e hijo, José González Porto, doctores Ramón Flores y José Rubí Salmerón, Enrique Petre y señora.

EL «ATENAS»

Este vapor de la Flota Blanca llegó ayer de New Orleans conduciendo carga general, 13 pasajeros para La Habana, y carga y 10 pasajeros en tránsito para Cristóbal.

Llegaron por este vapor el ingenieron Pedro A. Diez Oliver, Ruth Grasse e hijos, el banquero Robert Beeland, James Saffor y familia.

EL «MORRO CASTLE»

Hoy llegará de New York el buque turbo eléctrico «Morro Castle», de la Ward Line, que trae carga general y pasajeros.

EL «YORK»

De Breemen, vía Halifax, llegó ayer el vapor «York» que trajo carga general, 11 pasajeros para La Habana, entre ellos Mercedes Sauna e hijo y conduce carga y 41 pasajeros en tránsito.

DESOBEDIENCIA

El vigilante número 21 acusó a Ernesto Alonso, de haberlo desobedecido.

Manuel Prieto López, del vivero «Coruña», trabajando a bordo, se lesionó levemente.

LA RUTA DE LA FLORIDA

Por la ruta de la Florida y en el vapor «Florida» embarcaron ayer Felipe Santora y señora, Ramon Solana, Isolina de Velasco, Rolando Millas, Mariano Velasco, Teresa de Taboada e hija, Felipe Carbonell y familia, Charles Cross y familia.

SOBRE EL ASUNTO DE LA REPATRIACION

En los centros marítimos se conocieron ayer determinadas gestiones que están realizando el Comité para la repatriación de los españoles sin trabajo.

Dos han sido los ofrecimientos hechos a dicho comité: uno, por la Pacific S. S. Company que ofrece el vapor «Almiral Fiske», de 2343 toneladas y 280 pies de largo, pero consultado el caso con un naviero imparcial, declaró que tal barco no puede llevar mil pasajeros, que—como mínimum—requieren los armadores para mandarlo a La Habana.

La otra oferta es a base de dos mil pasajeros, pero al que la hizo se le pidió que enviara planos y condiciones del barco.

El Comité tiene el firme propósito de terminar lo relacionado con la repatriación de los sin trabajo durante el mes de julio próximo.

SALIDAS

Salieron ayer el «Santa María» para New York; el «Orduña», para Liverpool y el Florida para Key West.

PASAJEROS A NEW ORLEANS

Pasajeros que embarcarán hoy para New Orleans a bordo del vapor «Heredia»:

Mr. Frank E. Wallace y señora, doctor Ewing Gordin, los padres Juan de Arana y Fernando Solterain, la religiosa Adelaide Jones, Blanca López, Matilde López, Juan Trillo, José A. Noval, Mr. Thomas C. Partridge y señora, Pierre Florac, Alberto Treviño.

MERCADO DE TABACO

Ciento catorce tercios de capas altas de la nueva cosecha de Partido, compraron y registraron ayer, en los amacenes de Aixalá y Compañía, los propietarios de Romeo y Julieta.

Otros fabricantes, Fernández y Palacio, compraron a Manuel García Pulido cincuenta tercios, también de capas altas, pero de la nueva cosecha de Remates. Tabaco éste procedente de la escogida que hace el mencionado señor García Pulido, en la localidad dicha, de la cosecha de su acreditada finca Elena.

Fueron cincuenta y un tercios, los de rezagos y bancos de la nueva cosecha de Partido que vendió Constantino Junco a José A. Suárez, especulador de Tampa.

Sobrinos de Antero González entregaron a L. H. Weismann y Compañía, quince tercios de manchados de Remedios.

De terceras de igual procedencia registraron veinte tercios, González y Vázquez, en los almacenes de Muñiz y Hermanos.

Dos lotes más pequeños de capas nuevas de Vuelta Abajo, vendió Manuel García Pulido a Walter Sutter y Compañía y a Santos S. García zado a escoger sus tabacos, los acreditados cosecheros señores Santiago, Sabino y Sixto Plasencia, que destinan los tercios a los señores Cifuentes, Pego y Compañía, propietarios de la marca de puros «Partagás».

También para esta acreditada marca ha empezado a escoger en El Corojo y Buenavista, de aquella misma zona, el señor Diego Rodríguez.

En otras fincas propias de «Partagás», empezó a escoger el señor Pedro Gómez Martín, de la zona de San Juan y Martínez.

Han comenzado también a escoger en San Luis de Pinar del Río, el señor Antonio María Vázquez y otros viejos cosecheros.

En seis pesos y ochenta y cinco centavos han fijado el precio del tercio los escogedores de San Juan de los Yeras, en la provincia de Santa Clara.

LA RAMA QUE ENTRO

Entraron ayer por los ferrocarriles las partidas de tercios y pacas de tabaco en rama nuevo y viejo, que relacionamos a continuación:

De San Luis de Pinar del Río, para Romeo y Julieta, 40.

De Camajuaní, para Puente y Ca., 80.

De Guane, para Rodríguez Méndez y Compañía, 100.

De Pinar del Río, para la Henry Clay and Bock Company, 115.

De Zulueta, para Santiago y Hermanos, 16.

De Taguasco, para Menéndez y Ca., 95.

De General Machado, para M. Delgado, 13.

De Guane, para Rodríguez Méndez y Ca., 62.

De Camajuaní, para la Henry Clay and Bock Comany, 23.

De Pinar del Río, para la misma Compañía, 15.

De Guane, para Urtiaga, Toledo y Ca., 31.

De San Luis, para Ruisánchez, Egusquiza y Ca., 10.

De Consolación del Sur, para B. Alvarez, 2.

De Guane, para odríguez, Méndez y Compañía, 51.

NOTAS D: LOS CAMPOS

Acerca de nuevas operaciones en las zonas productoras, no recibimos noticias. Solamente que a dos cosecheros de San Luis de Pinar del Río, les han puesto precio los compradores de una firma manufacturera de Tampa.

En aquella misma zona han empe-

LONJA DEL COMERCIO DE LA HABANA

Cotización oficial para ventas al por mayor y de contado

ARTICULOS DE PRIMERA CLASE

Junio 26 de 1931.

ACEITE:	
De Oliva latas 23 libras quintal	12 50
Semilla algodón caja	9 00
Americano en barriles	8 50
AJOS:	
1ª 45 mancuernas	0 18
Chilenos 20 mancuernas	0 85
50 mancuernas	0 18
Polvo	1 30
AFRECHO:	
Fino harinoso quintal	2 40
ARROZ:	
Canilla viejo quintal	4 50
Saigon largo núm. 1 quintal	2 75
Semilla S. Q. quintal	2 50
Siam Garden núm. 1 quintal	3 30
Siam Garden extra 5 por 100 quintal	3 65
Siam brilloso quintal de 4.50 a	5 50
Valencia legítimo quintal	4 00
AVENA:	
Blanca americana qq	2 10
Blanca chilena quintal	2 00
AZUCAR:	
Refino 1a quintal	2 35
Turbinado extra quintal	1 65
Turbinado corriente quintal	1 55
Centrífuga quintal	1 30
BACALAO:	
Noruega caja	9 75
CAFE:	
País quintal de 20 a	30 00
Centroamérica quintal de 26 a	35 00
Brasil quintal de 22 a	30 00
CEBOLLAS:	
Egipcias, sacos, quintal	4 50
CHICHAROS:	
Quintal	4 00
FIDEOS:	
País quintal de 5 a	6 00
FRIJOLES:	
Negros país quintal	2 75
Colorados largos país quintal	5 75
Colorados medianos quintal	4.75
Rayados largos quintal	4.50
Carita país quintal	2 00
Blancos medianos quintal	3 50
Blancos marrows europeos qq. de 5 a	5 50
GARBANZOS:	
Gordos sin cribar quintal	6 50
HARINA:	
De trigo según marca saco de 5.50 a	6 50
De maíz país quintal de 3 a	3 50
JAMON:	
Paleta quintal de 24 a	26 00
Pierna quintal de 33 a	37 00
MANTECA:	
1ª refinada en tercerolas qq.	16.92½
Menos refinada quintal	15 00
Compuesta quintal	13 00
MANTEQUILLA:	
Danesa latas de melia libra qq	74 00
Asturiana, latas 4 libras quintal de 50 a	60 00
MAIZ:	
Del país prov. Habana qq	2 10
Del país Gibara quintal	2 00
Argentino quintal	2 30
Estados Unidos quintal	2 80
PAPAS:	
Del país rosadas qq	2 50
Del país blanca quintal	2 50
PIMIENTOS:	
Españoles cuarto 1ª caja	6 00
QUESOS:	
Patagrás crema entera quintal de 30 a	33 00
SAL:	
Molida saco 200 libras	2 50
Espuma país 90 libras	1 60
Importada	1 90
TASAJO:	
Pierna quintal	20 50
Surtido quintal	19 00
TOCINO:	
Barriga quintal	21 00
TOMATES:	
Del país quintal	3 50
Puré en ¼ país caja	3 50
Puré en ½ caja	2 90
Natural un kilo	2 80

MERCADO GANADERO

LOS PRECIOS EN PIE

Precios pagados por consumidores en los mercados de origen:

De vacuno

En Oriente, de 2½ a 2¾ centavos con el 5 por 100 de descuento.

En Camagüey, de 2½ a 2¾ centavos con el 5 por 100 de descuento en la finca, y sin descuento en la ciudad.

En Las Villas, de 2½ a 2¼ centavos con el 10 por 100 de descuento.

En Pinar del Río a 2¼ centavos, pero pesado y entregado en Luyanó

También se ha pagado a 2¼ en Camagüey y Oriente.

El lanar

El lanar, de 3½ a 5 centavos.

De cerda

Del país, de 7 a 10 centavos.

MATADERO DE LUYANO

En el Matadero de Luyanó se sacrificaron las siguientes reses:

De vacuno	125
De cerda	65
De lanar	60

Los precios que rigieron en el Matadero de Luyanó fueron:

Vacuno	De 10 a 13 centavos
Cerda	De 25 a 32 "
Lanar	De 25 a 40 "

MATADERO INDUSTRIAL

En el Matadero Industrial se sacrificaron las siguientes reses:

De vacuno	315
De cerda	152
De lanar	18

Los precios que rigieron en el Matadero Industrial fueron:

Vacuno	De 9 a 11 centavos
Cerda	De 25 a 32 "
Lanar	De 25 a 40 "

MERCADO DE AZUCAR DE LONDRES

NEW YORK, Junio 26. Luis Mendoza y Cía.—El mercado de azúcar de Londres se mantiene firme al precio de 6 chelines y 6 peniques.

Farr.

ANUNCIESE EN EL Diario de la Marina

MERCADO DE CAFE

CIERRE:

CHICAGO, junio 26.—(Mendoza y Compañía.

Enero	6.48
Marzo	6.54
Mayo	6.57
Julio	6.03
Septiembre	6.22
Diciembre	6.46

MERCADO DE METALES

Junio 26

Oro barras en Londres 84 chelines 9¾ peniques.

Plata en New York 28⅞.

Cobre 8⅞.

Plomo 4.22½.

Niquel 35.

Zinc 3.95.

MERCADO DE ALGODON

Junio 26

Enero	10.93
Marzo	11.13
Mayo	11.32
Julio	10.20
Septiembre	10.59
Diciembre	10.83

M.E.C.D. 2016

INFORMACION CATOLICA

DIA 27 DE JUNIO

Este mes está consagrado al Sacratísimo Corazón de Jesús.

Jubileo Circular.—Su Divina Majestad está de manifiesto en la Capilla de los Pasionistas, (Víbora-.

Nuestra Señora del Perpetuo Socorro. Santos Ladislao, rey; Sanson, Anselmo, Benvenuto y Rodolfo, confesores; Zoilo y Crescente, mártires.

Nuestra Señora del Perpetuo Socorro. Aunque a todos los cristianos se les debe recomendar la devoción a la Santísima Virgen en general, como el socorro más poderoso para vivir santamente y como una de las señales menos inequívocas que inspiró Dios a los fieles para acudir a esta Señora, es una de las más admirables la de Nuestra Señora del Perpetuo Socorro. Esta consoladora devoción de María Santísima se ha propagado prodigiosamente en todos los pueblos católicos y viene a ser en todas partes la devoción favorita de los corazones cristianos. ¡Qué consuelo para todos los fieles saber que tienen en esta Señora una Madre que los ama con infinita ternura; una poderosa protectora; una medianera que es su mayor consuelo y después de Jesucristo toda su esperanza.

¡Oh, y cuántas mercedes consigue una confianza verdaderamente cristiana en la protección de la Madre de Dios! ¡Qué socorros hallan en ella en sus necesidades todos los que se dedican a amarla y obsequiarla!

RECOMENDACION IMPORTANTISIMA A LOS ADORADORES NOCTURNOS

Mis amadísimos hermanos: El Consejo Directivo en vista de la situación económica porque atravesamos, y deseando que todos los adoradores activos y honorarios concurran a la Vigilia de San Miguel de los Baños, ha aprobado un plan bonificador, que a todos permita asistir.

Este plan bonificador, lo aplicarán los jefes de los respectivos Turnos, los cuales tienen instrucciones para ello.

Diríjase hoy a ellos, para lo cual estarán en la casa social Villegas 72, a las cinco y media de la tarde.

Es de absoluta necesidad que todos asistan por amor a Jesús Sacramentado y por el buen nombre de la Sección.

Ninguno deje de asistir, pues se le facilitarán los medios necesarios para ello. El que no concurra será porque no ama a nuestro Divino Capitán, pues los medios pecuniarios no les faltarán.

Se advierte que pueden concurrir los Tarsicios y las mujeres.

Los Tarsicios acudirán con sus banderas.

Pueden asistir cuantos católicos lo deseeen, pudiendo proveerse de pasaje hasta las cinco y media de la tarde en Villegas 72, en la casa social de la Adoración Nocturna, al precio de $1.40.

La partida de la Habana para San Miguel de los Baños será a las seis y media de la tarde, no pudiendo prorrogarse la salida, por que es necesario llegar a San Miguel, a las nueve y media de la noche.

Invitamos muy cordialmente a los Caballeros Católicos y a los vecinos de San Miguel de los Baños.

En los solemnísimos actos de la noche, oficiará el Prelado Diocesano, Monseñor Severiano Sainz y Bencomo, asistido de Monseñor Eustasio Fernández quien a la llegada de los adoradores, saludará en su nombre al Prelado Diocesano, autoridades civiles y pueblo de San Miguel.

Carmita Fernández, la genial poetisa, recitará una poesía de la Adoración Nocturna titulada «Nocturno» del Padre Agustino Restituto del Valle, el insigne autor del Himno Eucarístico.

La aplaudida profesora señorita Criselda López, ejecutará al órgano el Himno Eucarístico y el Nacional. Y la célebre soprano Lolita Van der Gucht esposa del señor Presidente de la Sección de la Habana, Hermano Jesús Lanza, cantará una preciosísima Ave María.

Después de esta triunfal entrada de las Secciones de la Habana y Matanzas, procederán éstas a celebrar solemne Vigilia.

Después, a las cinco y media de la mañana, Misa, plática Comunión General, Procesión del Santísimo y bendición de los campos.

Después, desayuno, Misa Parroquial, excursión al Cristo del Jacán, visita al Balneario y manantiales, y regreso a las diez de la mañana.

Esperamos, pues, que todos, absolutamente todos los Adoradores concurran a esta Vigilia de bendición de los campos de Cuba.

Un CATOLICO.

PEREGRINACION A PADUA

EXCURSION VERANIEGA DE EMOCION Y DE ARTE

LISIEUX - LOURDES - ROMA - ASIS - PADUA... PARIS-la COSTA AZUL -la RIVIERA - FLORENCIA- VENECIA- - MILAN...

14 de JULIO. 18 de SEPTIEMBRE

Mar y Tierra—Ida y Vuelta—Todo en 1ra. Clase

SEISCIENTOS CINCUENTA PESOS ($650.00)

En compañía de buenas familias habaneras.

Vamos a cerrar pronto la lista.

Informes en AGUIAR 87 (Padres Franciscanos) La Habana.

Teléfono: A-8759

R. 25946 alt. 23-9 Julio

TRIDUO Y FIESTA AL SAGRADO CORAZON DE JESUS QUE SE HAN CELEBRADO EN LA I. PARROQUIAL DEL CARMEN

La Guardia de Honor del Sacratísimo Corazón de Jesús de la Parroquia del Carmen, ha celebrado con inusitado esplendor el Triduo y fiesta al Corazón de Jesús.

Ambos actos se ajustaron al siguiente programa:

El día 12, primero del Triduo, a las 7 y media de la mañana, Misa de Comunión general armonizada con cánticos.

A las 9 de la mañana, Misa solemne en el altar del Sagrado Corazón, el cual lucía un preciosísimo adorno floral.

Se interpretó por un distinguido coro de señoritas, bajo la dirección del Maestro Ponsoda, la Misa a 3 voces de Haller, al Ofertorio, O Salutaris de Singenberger y después de la Misa, Corazón Santo del Padre Enrique, organista de la Virgen del Carmen.

A las 5 y media de la tarde, estación, Santo Rosario, Letanías cantadas por el Coro de señoritas, que integran el coro parroquial, sermón por el R. P. José María de la Virgen del Carmen, C. D., Director de la Guardia de Honor.

Después del sermón, se reservó el Santísimo Sacramento, concluyéndose con el Himno de la Guardia de Honor al Sagrado Corazón de Jesús, cantado con fervoroso entusiasmo por los Celadores y socios de la guardia del Corazón de Jesús.

Los solemnísimos cultos celebrados este primer día del Triduo, fueron aplicados, según las intenciones de la señora Rafaela Larrinaga de la Paz, Camarera de la Guardia de Honor.

El día 13, segundo del Triduo, los cultos siguieron el mismo orden.

El coro parroquial de señoritas, interpretó la misa de Banma a tres voces, O Salutaris de Sancho Márraco y el Himno del Padre Enrique, al Corazón de Jesús.

En los piadosos ejercicios de la tarde, predicó el R. P. Fray, Teodoso de Santa Inés, C. D.

La parte musical como el día anterior, fué interpretada por el coro parroquial, bajo la dirección del maestro Ponsoda.

Los magníficos cultos de este día fueron aplicados, según las intenciones de la señora Teresa Sosa de Rodríguez, Vicepresidenta de la Archicofradía de la Guardia de Honor.

El domingo 13, es el último del Triduo y el día de la fiesta anual al Sagrado Corazón de Jesús.

A las 7 y media de la mañana, celebró la Misa de Comunión general, el R. P. Fray Teófilo de la Sagrada Familia, C. D.

Concurrieron a esta Misa, además de los Archicofrades de la Guardia de Honor, los Terciarios y Cofrades de la Virgen del Carmen.

Fué una comunión numerosísima, pues a las anteriores asociaciones, se unieron muchos fieles.

A las 9 a. m., tuvo lugar, la Misa solemne en el altar mayor, el cual lucía un hermosísimo adorno floral costeado por la señora María Teresa Blanco, viuda de Pernas, por cuyas intenciones, se aplicaron estos bellísimos cultos.

El altar del Corazón de Jesús lucía así mismo, preciosísimo adorno floral regalo de su Camarera, señora Rafaela Larrinaga de la Paz.

Ambas damas han sido muy felicitadas por su generoso desprendimiento.

Ofició de Preste, el R. P. Fray Agustín del Sagrado Corazón de Jesús, C. D., asistido de los Padres Fray Juan José de la Virgen del Carmen y Fray Teófilo de la Sagrada Familia, ambos de la Orden del Carmen.

Pronunció el panegírico, el Muy Reverendo Padre Fray José Vicente de Santa Teresa, Prior de los Carmelitas de La Habana.

Fué elogiadísimo el bellísimo Panegírico del esclarecido orador carmelitano.

Orquesta y voces, bajo la dirección del maestro Ponsoda, interpretaron magistralmente, la misa Te Deum Landamus de Perosi, al Ofertorio Laudate de Haller y terminada la misa, Corazón Santo del R. P. Fray Enrique de la Virgen del Carmen, C. D.

Fué unánimemente alabada la parte musical.

El concurso de fieles ocupaba, el templo carmelitano de Neptuno e Infanta.

Los asistentes fueron obsequiados con lindos recordatorios.

El desfile resultó brillantísimo.

Por la tarde, y ante numeroso concurso de fieles, se repitieron los mismos cultos de las dos tardes anteriores.

Cerró los elocuentes sermones del Triduo, el Director de la Guardia de Honor, R. P. Fray José María de la Virgen del Carmen, gran orador sagrado y propagandista incansable de la devoción y culto al Sacratísimo Corazón de Jesús.

Después del sermón, el Director expresó su gratitud a los Celadores y Socios de la Archicofradía de la Guardia de Honor y un modo especialísimo a las Directivas de Señoras y Caballeros y a la Camarera del Corazón de Jesús, por el entusiasta concurso prestado al mayor esplendor de estas fiestas.

Reservado el Santísimo Sacramento, se verificó la procesión del Corazón de Jesús, la cual resultó magnífica.

Recorrió el templo y claustros bajos del Convento contiguos al mismo.

Fué premiada la brillantísima manifestación de fe y amor, al Sagrado Corazón, por un numeroso concurso de fieles.

Recogida la procesión, se cantó el Himno Corazón Santo, con el cual se dió por terminado el sublime homenaje al Deífico Corazón de Jesús.

EL DIARIO DE LA MARINA felicita a la Guardia de Honor de la Parroquia del Carmen, por los brillantísimos cultos tributados al Divino Corazón, cuyas delicias son estar en compañía de los hombres.

Sea de un modo especial para el Párroco P. Vicente y para el Director Padre José María, por el éxito alcanzado con tan bellísimas fiestas.

"SAN JUDAS TADEO"

Iglesia de Bauta, día 28, a las 10½ a. m., misa cantada. La Iglesia abierta diariamente desde las 7 a.m. a las 8 p. m.

1 26293 2ds. 26 Junio

EL JUBILEO DEL SAGRADO CORAZON HOY Y MAÑANA

Desde las 12 de hoy, sábado 27, hasta las 12 de la noche de mañana, domingo 28, debidamente confesados y comulgados, se gana el Jubileo del Sagrado Corazón de Jesús, concedido por su Santidad Pío X de s. m., a las iglesias, Capillas públicas y semipúblicas, en las cuales se haya celebrado con solemnidad el Mes del Sagrado Corazón de Jesús y se haya predicado la divina palabra varias veces a los fieles.

En la Habana han cumplido con este requisito Reina, Santo Angel, Jesús, María y José, Pasionistas, Sagrado Corazón de Jesús del Vedado y Carmelo, San Francisco, Nuestra Señora del Carmen, Padres Pasionistas y Nuestra Señora del Pilar, Escuelas Pías de Guanabacoa y San Hilarión de Guanajay.

Este Jubileo es lo mismo que el de la Porciúncula. Como él se gana tantas cuantas veces se visite una de las iglesias referidas.

En cada visita se deben rezar 6 padrenuestros, Ave María y gloria en conformidad con lo dispuesto por la Sagrada Penitenciaria.

Se aplica una por sí y las demás por las benditas almas del Purgatorio.

Cuánto bien pueden dispensar a las benditas almas del Purgatorio, los fieles cristianos, que moran en este mundo.

ACTOS CATOLICOS QUE SE ANUNCIAN PARA HOY

En la Iglesia de las Escuelas Pías de Guanabacoa, a las 8 a. m. Misa solemne. A las 7 1/2 p. m., solemne Trisagio y sermón, bendición y reserva.

Predicará el R. P. María del Tura Prats.

Medallas y detentes se distribuirán entre los asistentes.

Se concluirá el acto piadoso de este día con la solemne imposición de Cruces y medallas, a los nuevos Celadores y socios del Apostolado.

En las Iglesias de Reina, Santo Angel y Jesús María y José, los piadosos ejercicios del Mes del Sagrado Corazón de Jesús.

El Jubileo Circular en los Pasionistas.

La Misa del Sacramento, a las 8 y la reserva a las 5 p. m.

Al toque de oraciones Salve cantada.

En la iglesia de Reina, a las 8 a. m., Misa y comunión general por la conversión de los pecadores.

Se suplica muy encarecidamente la asistencia de los cofrades del Purísimo Corazón de María.

Predicará el Director de esta Congregación R. P. Ramón Díaz, S. J.

SE ESTA ORGANIZANDO UNA EXCURSION DE LOS FRANCISCANOS A EUROPA

Los R. R. P. P. Franciscanos están organizando, mejor dicho, tienen ya organizada, una excursión por diversas ciudades y pueblos franceses e italianos.

Saldrán de este puerto los excursionistas en el magnífico vapor alemán «York», el día 14 del próximo mes y visitarán París, Lisieux, Lourdes, la Costa Azul, la Riviere, Genova, Asís, Florencia, Padua, Venecia, Milán y otros lugares gratos a los espíritus religiosos o artísticos.

Será esta una peregrinación llena de atractivos, como bien puede suponerse, teniendo, además, la ventaja de que puesta bajo la dirección del Turismo Frances, no tendrán que pasar molestias de ningun género los que en ella tomen parte, porque lo hallarán perfectamente preparado todo donde quiera que lleguen.

Por menos dinero —$650— no es posible ofrecer un itinerario más extenso ni más sugestivo. Se explica, en verdad, el entusiasmo que ha despertado las peregrinación de los R. R. PP. franciscanos, no sólo entre las personas religiosas, sino entre aquellas que sin dejar de serlo aman el arte y anhelan conocer o volver a ver las maravillas que encierran casi todas las ciudades fijadas en la bien pensada ruta.

EL LUNES 29 DEL ACTUAL ES FIESTA DE PRECEPTO

El lunes, 29 del actual, es día de precepto de oír misa, por ser la festividad de los Apóstoles San Pedro y San Pablo.

Se celebran las mismas misas, que a los domingos, y a las mismas horas.

Quien falta en este día a misa, sin causa justificada, peca mortalmente.

JUBILEO CIRCULAR EN LA IGLESIA DE LA CARIDAD

En la próxima semana, corresponde el Jubileo Circular a la Parroquia de Nuestra Señora de la Caridad.

La muy Ilustre Archicofradía del Santísimo Sacramento de la Caridad, que costea estos cultos, invita a los mismos a los cofrades y fieles.

SOLEMNES CULTOS A LA PATRONA DE CUBA EN LA CATEDRAL

El Domingo 28 después de la Misa de nueve, se llevará a efecto el acto de Renovación a la Santísima Virgen por las Asociaciones y rezo de la primera oración dedicada a Nuestra Señora de la Caridad.

La Presidenta

Dra. Conchita Hernández Calzadilla.

26193 27 Jun.

HABANERAS

ANTE EL ALTAR

MARIA NARANJO

Boda de amor.

Sencilla y solemne.

Efectuada en la noche del jueves, a las nueve y media, ante el altar mayor de la Iglesia Parroquial del Vedado.

La novia, la señorita María Naranjo y Quílez, es una interesante figura.

Linda rubita.

Esbelta, elegante y culta.

Cuanto a su elegido, el correcto joven Julio Orlando Ruiz Comellas, es sobrino de la incansable educadora María Teresa Comellas.

La señorita Naranjo apareció en el templo radiante de elegancia, con una **toilette** de exquisito gusto y un ramo primoroso.

Llevaba como flowers girls a las encantadoras niñas Yuja Maldonado y Esther Migoya.

El padre de la desposada, señor Emilio Naranjo Bila, fué el padrino de la boda.

Y la madrina, la señora madre del novio, María Luisa Comellas de Ruiz.

Testigos.

Por María Naranjo.

Los señores Miguel A. Ruiz Gómez, Carlos Govea, Miguel A. Comellas y Marco A. Ruiz.

A su vez suscribieron el pliego matrimonial en calidad de testigos del novio el doctor Miguel A. Rodríguez, los señores Emilio Izquierdo y Ramón Vilardebó y el profesor Enrique Masriera.

¡Sean muy felices!

ZOILAS Y RODOLFOS

Las Zoilas.

Están hoy de días.

Sea mi primer saludo, con la primera felicitación, para la señora Zoila Fernández de Velasco, interesante esposa del señor Guillermo Carreras, alto empleado del **Chase National Bank**, donde goza de general estimación.

Tendrá felicitaciones.

Y tendrá flores.

Es el santo de la señora Zoila Cuní, distinguida esposa del querido amigo y compañero Federico Gibert, decano de los fotograbadores y fotógrafos de Cuba.

Joven y gentil señora para la que deseo en su onomástico todo género de satisfacciones.

Zoila Soto de Uruela.

Zoila Morejón de Vivancos.

Zoila Sánchez de Sosa.

Zoila María Betancourt y Arteaga, que contrajo matrimonio el día quince de mayo, en la Parroquia del Vedado, con el joven Pedro López de la Torre.

Y la señora de Medel, la bella Zoila Jorge, presidenta de las Antiguas Alumnas del Colegio María Teresa Comellas.

Zoila Guedes.

Encantadora señorita.

Zoila Rodríguez, la campeona de tennis, tan graciosa y Zoila Velasco, muy bonita.

Zoila Mesa.

Graciosa y gentil.

Zoila Esperanza Tariche y otra Zoila, la hija del director de **El Siglo**, la graciosa Zoilita García Fominaya.

¿Algunas más?

Sí.

Zoila María Osés, la señorita tan gentil, tan interesante, alejada desde hace algún tiempo en los Estados Unidos.

San Rodolfo.

Otra festividad hoy.

El doctor Rodolfo Pérez de los Reyes, médico joven, de gran saber y clara inteligencia.

Disfruta de toda la confianza del eminente especialista Octavio Montoro.

El doctor Pérez de los Reyes, que ha sabido encumbrarse por sus propios méritos, figura como médico de visita del Sanatorio Covadonga.

El doctor Rodolfo Guiral.

Eminente oculista.

Los doctores Rodolfo Fernández Criado, Rodolfo Alvarez Olivera y Rodolfo Betancourt y González.

El doctor Rodolfo Armengol y su hijo del mismo nombre, el simpático joven Rodolfo Armengol y Porto, el doctor Rodolfo Méndez Peñate y el joven y distinguido doctor Rodolfo Fernández Criado y Maydagán.

El comandante Rodolfo Villegas, de la Marina de Guerra, y el ingeniero Rodolfo Martínez Prieto.

Un abogado joven, el doctor Rodolfo Pichardo y Arrondo, Secretario del Juzgado de Primera Instancia de Almendares.

El doctor Rodolfo Baños y Villamil, joven abogado, y notario, que goza de generales simpatías entre todos nuestros elementos sociales.

El teniente Fifo Herrera, ayudante del Honorable Presidente de la República, simpático hijo del Jefe del Ejército, general Alberto Herrera.

Rodolfo Pella, que figura en la gerencia de la importante casa Martín F. Pella y Compañía, del alto comercio importador de la calle de Teniente Rey.

También es el santo de su hijo, el estudioso e inteligente Rodolfito Pella y Somoano, aventajado alumno del Colegio de La Salle.

El joven Rodolfo Tió y Canes, que se encuentra en estos momentos bajo el pesar de la pérdida de su inolvidable padre, persona excelente.

Rodolfo Alvarez, Rodolfo Carrión, Rodolfo de Armas, Rodolfo de Cárdenas, Rodolfo Maruri y Guilló y Rodolfo Trespalacios.

Rodolfito Alvarez, figura popular y simpática de la vieja Acera del Louvre.

Rodolfo García Lazo.

Rodolfito Peñalver.

Este último, hijo de la Condesa de Loreto, es un amigo de mi mejor afecto.

Mi felicitación.

Es para todos en general.

EN SUS DIAS

RODOLFO GARCIA NAVARRO

De días.

En la festividad de hoy.

Está el joven y distinguido doctor Rodolfo García Navarro, de alto nombre, de sólidos prestigios.

Cirujano de la Sala de Niños del Hospital Freyre de Andrade y Jefe de Cirugía de la Sala de Partos de la Asociación de Damas La Purísima Concepción en la Quinta Durañona.

Se verá muy festejado.

Lleno de felicitaciones.

"Aguas de Mondariz"

Cura radicalmente su Estómago Hígado y Riñones.

J. Calle y Cº Sen C. Pedidos M.1110.

ORDENE sus FLORES a

Casa Trías

F-4338 .. F-2514

F-2824 .. F-4341

DE DIAS

Otra festividad hoy.

San Ladislao.

Es el santo, y me complazco en saludarlo, del doctor Ladislao Gyori y Felden.

Brillante especialista, de alta reputación, que se ha hecho de una extensa clientela, en esta sociedad.

Un clínico excelente.

Y un caballero intachable.

Ese es el doble concepto que se tiene bien ganado, de antiguo, el amable y distinguido doctor Ladislao Gyori.

Reciba mi felicitación.

Cordial y afectuosa.

GENTIL VIAJERA

Carmen Pella.

Encantadora colegiala.

Se la espera hoy en el vapor **Morro Castle**, de la **Ward Line**, procedente de los Estados Unidos.

Viene de la **Academy of Saint Joseph**, en Prentwood, donde cursa con notorio aprovechamiento sus estudios.

Pasará aquí las vacaciones.

Al lado de sus padres.

Son éstos, el distinguido caballero Armando Pella y su gentil esposa, Carmen Santamarina.

Reciba mi saludo.

De cariñosa bienvenida.

EL ALMUERZO DE AYER

Gloria Falcón.

De plácemes.

La lindísima señorita fué graduada ayer en el Colegio Nuestra Señora de las Mercedes, con cuatro señoritas más.

Josefina Fonts.

Angélica Medina.

Josefina Secades.

Violeta Pérez.

Un acto interesante ofreció el acreditado plantel con motivo de la repartición de premios en el Cine Riviera.

De allí salieron las nuevas graduadas para el almuerzo que les ofrecía en el **Habana Yacht Club** la señorita Falcón.

Almuerzo magnífico.

Servido con esplendidez.

LA BODA DE ESTA TARDE

En plena tarde.

A las cinco y media.

Tendrá efecto hoy, en la Iglesia de San Juan de Letrán, la boda de la bellísima señorita Rosita Lora y el caballeroso joven René Alsina, empleado muy querido del Distrito Central.

Boda elegante,

Interesantísima.

Para la misma lucirá aquel templo de los Padres Dominicos un lindo y original adorno floral, que ha sido encomendado a la **Casa Trías**, el gran jardín del Vedado.

Hará también el bouquet nupcial.

Precioso modelo.

LA EMBAJADORA AMERICANA

Regresó.

Por la ruta de la Florida.

Mrs. Guggenheim, distinguida esposa del Embajador de los Estados Unidos, está ya de vuelta de su viaje a Nueva York.

Instalada se encuentra nuevamente en su elegante residencia del Vedado.

Se le hizo un gran recibimiento.

En el Muelle del Arsenal.

"Convénzase, Señora

el nuevo Flyosan de doble fuerza no deja olor."

Cuando se usa el Flyosan de *doble fuerza* no queda el más leve vestigio de mal olor. Por fin, ya tenemos el esperado insecticida que libra la casa de insectos, rápida y eficazmente y deja el aire tan puro como es. Cuando se usa el Flyosan no quedan insectos ni olores.

NO DEJA OLOR

EL INSECTICIDA DEODORIZADO

Flyosan

MARCA REGISTRADA

MATA Moscas, Mosquitos, Cucarachas, Chinches, Hormigas

Representantes: GENERAL DISTRIBUTORS, Inc., Habana

VIBOREÑAS

BODA DISTINGUIDA

Se celebra esta tarde en absoluta intimidad, la de la gentil señorita Mercedes Antiga, hija amantísima del siempre deferente y muy estimado amigo doctor Juan Antiga.

Mercedes unirá sus destinos a los del señor Mauricio Sánchez, hacendado de Pinar del Río.

Por anticipado dedico mis más expresivos votos a tan apreciables novios, por que en el nuevo estado que van a contraer disfruten de todas las venturas terrenales.

VALIOSO FOLLETO

He recibido un ejemplar del que contiene la interesante conferencia «El Feminismo y El Hogar» de mi culta y distinguida amiga Graziella Barinaga y Ponce de León, doctora en Filosofía y Leteras, y alumna eminente de la Universidad de la Habana, la que ha tenido la atención de remitírmelo y dedicármelo.

Como todo lo que se refiere al feminismo tanto interés me inspira, he de leerlo detenidamente, dando las gracias a Graziella por su valioso ejemplar.

LAS ZOILAS

¿Celebran hoy sus días todas las que llevan este nombre?

El Almanaque de la Caridad solo les dedica la fecha de hoy al par que la festividad de San Ladislao.

Recuerdo a la gentilísima señorita la gran campeona de tennis, Zoilita Rodríguez.

Una señorita tan interesante como Zoila Leiseca.

Muy gentil, Zoilita Pérez, y también Zoila Paniagua.

Y no olvido a Zoila de las Cuevas, la soberana trigueña, la «santica» tan admirada, que esta tarde recibirá a sus amistades en su elegante residencia de la Avenida de Serrano.

Les deseo las mayores felicidades.

DON MARIANO TATO

El respetable y querido viejo, que desde hace unos días viene padeciendo una molesta dolencia ha experimentado una notable mejoría, mas aun no puede dedicarse a sus habituales ocupaciones, que a pesar de su avanzada edad, realiza con grandes actividades.

Yo espero que pronto podrá hacerlo, calmando sus impaciencias, al recuperar por completo su salud, lo que vivamente deseo.

ORQUESTA ENSUEÑO

Se va acercando el día del homenaje en honor de las distinguidas y bellas señoritas que forman esta hermosa orquesta un gran baile en el roof garden del hotel Plaza, la noche del 11 de julio próximo, con el concurso de la famosa orquesta de Antonio María Romeu y el Sexteto Nacional.

Esa noche las señoritas Foyo, Guillermina, primer violín y directora; Blanca Amelia, pianista; Estelita, drum; Ana saxofón y Elisa, guitarra y maracas; Nena Alderete, trompeta; Merceditas García Cano, saxofón; su hermana Luisita, banjo, mandolina y clave, y la señorita Margarita Ventosa, violín demostrarán que son unas excelentes artistas que forman el más hermoso y sugestivo conjunto, pues el programa que interpretarán será soberbio.

La directora Guillermina dará todos los informes que se le pidan por su teléfono I-4060 o en su residencia Avenida de Estrada Palma número 83.

Yo auguro a tan admiradas amiguitas el más brillante éxito, pues las más distinguidas familias se trasladarán esa noche al roof garden del hotel Plaza.

RECORDANDO UN OFRECIMIENTO

Recuerdo a las señoras y señoritas que practican el interesante juego de Contrat-Bridge que las distinguidas damas que hicieron la traducción de la obra de Charles True Adam, me han prometido resolver todos los problemas que se les presenten, si se les consulta por los teléfonos F.-5536 y F.-2647 lo que harán muy gustosas y gratuitamente, concesión que por mi conducto a todas hacen.

Lo que de nuevo a todas recuerdo, reiterando las gracias a tan apreciables y amables damas.

UNA ADVERTENCIA

No estará de más hacerla, para evitar se me pidan algunas veces «injustas» rectificaciones, pretendiendo que yo puedo tapar el sol con un dedo...

Siempre, invariablemente, cuando escribo pienso y medito lo que voy a decir, y muy frecuentemente hago a personas interesadas consultas, cuando de algunas determinadamente he de tratar, porque se han dado muchos casos que personas, aún procediendo de buena fe, han sido sorprendidas y a su vez nos sorprenden a nosotros.

Esto así expresado, agregaré que desde hace muchísimos días a la fecha nada, absolutamente nada, tengo que rectificar, pues lo que muchos ojos ven, mi boca no puede negarles...

EN LA BOMBONERA

Matinée a la una con «A la Sombra», «Perdí la Bolsa» y «Sevilla de mis Amores».

A las cinco estas dos últimas cintas, y por la noche, a la nueva hora de las ocho y media, en el mismo orden las tres.

LA FIESTA DEL 3 DE JULIO

Como ya he dicho será en el cine «Gran Cinema», Calzada 10 de Octubre y O-Farrill, esa noche, y espero que será el lugar de reunión de las más distinguidas familias.

Su actual empresario señor Miguel Cardona, que lo ha convertido en una verdadera joyita, me presta con el mayor entusiasmo su valiosísimo concurso, dándome todas las facilidades.

Con María del Carmen Ruiz, la monísima «Tamalero», número que repetirá, con un dúo, una preciosa canción y unos «intencionados» couplets de «La Bobita», entre otros tomará parte del duetto muy celebrado, que forman los señores «Pepe» y «Paco» Alemany; la excelente pareja de bailes internacionales Betty Lorraine y el conocido bailarín viboreño Rafael Vivas, con dos de sus mejores números. El programa completo lo daré a conocer en breve, proyectándose al empezar la preciosa cinta «La nueva generación», por Ricardo Cortés y Lina Basquette.

La luneta costará solo 30 centavos, y por convenio que he hecho con el apreciable convecino señor Rafael Jiménez, propietario de «La América», al presentarla en su establecimiento será admitida por su valor en la adquisición de varios productos, por lo que dicha entrada resultará gratis.

¿Quedarán satisfechas mis amistades? Podré comprobarlo el día 3 de julio.

SRTA. ZOILA ROBAU VIDAL

Por separado mi felicitación a tan gentil y distinguida señorita a la que recientemente dediqué mi expresiva enhorabuena por su compromiso amoroso con el afortunado joven Ramón Blanco.

Zoila celebra hoy sus días, y por su encargo advierto a sus amistades que se ve impedida de recibirlas.

Le dedico mi felicitación muy afectuosa, deseando que pronto me comunique «la grata nueva»...

Urbano del Castillo.

UNA JUNTA GENERAL DE LA ASOCIACION DE EMIGRADOS

El domingo próximo, día 28 del actual, a las tres de la tarde y en su domicilio social, Avenida de Bélgica esquina a Sol, celebrará Junta General ordinaria, el Comité Ejecutivo de la «Asociación de Emigrados Revolucionarios Cubanos».

Distintos asuntos de sumo interés para la colectividad serán tratados en esta sesión.

Lea PERFILES

NUEVA REVISTA ARTISTICA LITERARIA DE GUSTO

TINTURA JOSEFINA

PINTESE LAS CANAS

Ahora es la ocasión. En todas las Farmacias y Sederías. Precio del estuche grande $1.60 y el estuche chico $0.95.

CINTURONES

CHAROLADOS ULTIMO MODELO, NEGROS Y EN COLORES DESDE

30 cts.

BAZAR INGLES

GALIANO Y SAN MIGUEL

40 AÑOS DE EXITO

VINO-LEGITIMO-

PEPTONA-BARNET

FERROFOSFATADO

3 Copitas alimentan más que 100 gramos

CARNE FRESCA

Todo se asimila pronto sin digerir, descansa el estómago y el hígado

PREPARADO POR:

Droguería "Sarrá" - La Mayor

M.E.C.D. 2016

ALTHOUSE
TENOR DEL
METROPOLITAN
CON LA ORQUESTA
FILARMONICA
TEATRO
NACIONAL
MAÑANA A LAS 10 A.M.

Las lunetas, palcos de platea y butacas están reservadas a los abonados, solamente se venden en taquilla.

Palco Principal: $12.00.

Tertulia: $0.50 a 0.75.

Paraíso: $0.20 a $0.40.

Para abonos e informes llamar al A-6244 o A-3730.

ALTHOUSE dara un recital en el hotel Nacional el lunes 29 a las 5 y 30 p m para los abonados exclusivamente

J. GOLIORAD A-6737

EXCESOS DE VELOCIDAD

Por transitar con exceso de velocidad por 23 y Marina, fueron denunciados por el Experto Fernández de Lara, los camiones 74492 y 71492; los autos cuña °11 y 1218; de alquiler 25777 y particulares 11225 y 2325.

ESCENARIO Y PANTALLA

«RIALTO» Y «PRADO»: «RE SURRECCION»

La novela de Tolstoy es bien conocida. Se han hecho de ella adaptaciones al teatro y al cine, que no poseen naturalmente su principal su principal encanto: la cálida prosa narrativa del gran novelista ruso.

La versión cinematográfica que recordamos como más reciente fué dirigida, como la que se está exhibiendo ahora en «Rialto» y «Prado», por Edwin Carewe. Carewe utilizó entonces para el papel de la protagonista a la mexicana Dolores del Río, que se hizo «estrella» en esa obra. Ahora, al volver Carewe sobre el mismo asunto, ha elegido a una artista mexicana también; Lupe Vélez. No va descaminado el cineturgo yanqui en estas preferencias. No hay en toda la América pueblo más capaz de comprender al pueblo ruso que el mexicano. A través de la distancia, México y Rusia se hacen signos de inteligencia. Hay en el campesino mexicano, como lo hubo en el eslavo, la angustia clavada de la liberación. Angustia que pone una misma máscara de tragedia en ambos.

La gran labor de Lupe Vélez es el éxito de esta película. Más actriz que Dolores del Río ha cogido por sus entrañas el papel de Katusha y lo ha vencido. Después de la nota idílica de los comienzos, nos maravilla la fuerza trágica de la artista. Admirable la escena en que protesta de su inocencia cuando se le comunica el veredicto del jurado condenándola a trabajos forzados en Siberia. Admirable también el pasaje en que, para borrar la visión del cautiverio que la atormenta, danza frenética y sarcásticamente en la cárcel, a los compases de un baile popular que toca un acordeón Lupe Vélez ha tenido en este «film» una de las mejores oportunidades de su carrera artística y ha sabido aprovecharla. Por otra parte, su dicción en español es muy aceptable. Bien es cierto que el autor del diálogo ha tenido el acierto de no extenderlo demasiado. En el aspecto verbal del cinematógrafo se está viendo que conviene andar cada vez con más cautela.

Luis Alonso, que antes había trabajado en películas silentes con el pseudónimo de Gilbert Roldand, es también una buena adquisición del cine castellano. Es un actor apuesto distinguido, sin una gran fuerza dramática, pero muy discreto en su dicciónn y en su acción.

El resto del reparto queda ya un poco más alejado de estas excelencias La actriz de carácter que el hace el papel de María, la tía del príncipe Dimitri, carga demasiado el énfasis en la expresión del mismo. El bueno de Arozamena tiene una dicción muy clara, pero por lo poco matizada, parece más bien de anunciador de radio que de actor. Miguel Faust Rocha está bien como segunda o tercera figura.

Epn cuanto al «film», su asunto es ya conocido. Carewe, experto en el oficio, lo conduce con habilidad concediéndole mayor atención al efecto dramático que a los valores fotogénicos, si bien estos no han sido olvidados del todo.

M. N.

POST-CRONICA

El recital de Gabriela Mistral

Ha despertado gran interés el recital de Gabriela Mistral en honor de Martí que anunciamos ayer y que tendrá efecto el martes en el «Principal de la Comedia» a las 9 y cuarto. Todo buen cubano y todo hombre culto ha de estar interesado en esta fiesta, cuyo objeto es levantar fondos para editar en francés un volumen de trabajos escogidos de José Martí. Esta noble empresa contribuirá a universalizar más aún la figura y la obra de Martí, dignas por su grandeza y su significación de ser conocidas en el mundo entero.

Numerosas localidades se han vendido ya. Es casi seguro que el acto se celebre a teatro lleno. Aconsejamos a los que deseen asistir que se apresuren a separar su localidad en el «Principal de la Comedia», bien personalmente, bien utilizando el teléfono A-6737. Los precios son: $4.00 el palco principal; $1.00 la luneta y $0.80 la butaca. No damos los precios de los palcos platea por estar ya todos vendidos.

El principal aliciente de la velada será la lectura por la propia gran poetisa y educadora chilena de sus últimos poemas inéditos. Pero habrá además una lectura sobre «Martí, caballero», por la Sra. Blanch Z. de Baralt, recitación de poesías de Martí por la señora Agueda Azcárate de Durán Castillo y una breve sesión musical que anunciaremos oportunamente.

AURORA CAMPUZANO

Entre las nuevas figuras que presentará el «Principal» en la temporada de verano que se iniciará el primero de julio, se destaca Aurora Campuzano.

Aurora Campuzano es la compakero de Ortín, el gran cómico mexicano Es graciosa, e inteligente. Una buena adquisición de la empresa del «Principal», tan alerta siempre.

A Aurora Campuzano la veremos trabajar en casi todas las obras cómicas en que tomará parte Ortín.

MUSICA Y MUSICOS

La atención de nuestros aficionados se concentra en estos momentos en la presentación con la Orquesta Filarmónica, del gran tenor americano Paul Althouse.

Precedido de fama llega a nosotros el artista; fama que, en esta ocasión, podemos nosotros, como podrán más de uno en esta capital, atestiguar.

De su voz y de sus espléndidas facultades mucho se ha anticipado y creemos que los abonados de la Filarmónica no tendrán motivo, después de oírle, más que para alabarle y manifestar su aprecio a la dirección por el esfuerzo que ahora como en anteriores ocasiones, realiza en pro del mayor auge de nuestra cultura artística.

El programa del concierto que celebra la Orquesta Filarmónica en el Teatro Nacional, mañana domingo 28, a las diez de la mañana, está combinado para complacer diversidad de gustos.

En primer término figura la obertura a «La Flauta Encantada» de Mozart y «Conte Féerique» de Rimsky-Korsakoff. A continuación se presentará el tenor Althouse, solista de este concierto, quien interpretará la «Canción de Amor» de Siegmund, (Las Walkirias) y la Canción del Premio de Los Maestros Cantores, ambas del inmortal Wagner.

Terminará con las Danzas Fantásticas de Turina ejecutadas por la orquesta bajo la dirección del Maestro Sanjuán, como lo será todo el programa.

Mañana de arte la que brinda con este concierto la Orquesta Filarmónica.

Contnúan los preparativos para el recital de Josefina Meca en el Auditorium el sábado 11 de julio, a las cinco de la tarde.

Nos dará a conocer la joven artista las bondades de su voz y de su experiencia en la ciudad de los rascacielos donde se presentó en febrero del año actual.

En su programa figuran «Charmant Oiseau» de la Perla del Brasil, (David) y también una dificil aria de La Flauta Encantada de Mozart.

Habrá de terminar con Una voce poco fa, del «Barbero de Sevilla», después de interpretar canciones diversas además de las arias enumeradas.

Existe verdadera expectación por escuchar a la joven soprano cubana.

La Sociedad «Antiguos Alumnos de Black» ofrece en la tarde de hoy a las cinco, su concierto correspondiente al segundo trimestre con el siguiente programa:

I.—Trio op. I, No. 1. Beethoven. Para piano, violín y violoncello. Allegro, Adagio Cantabile, Scherzo, Presto.

Natalia Torroella, Edgardo Estrada Piña y Royer Dugar.

2.—a) Al Alba. Charles W. Cadman. b) Aida (aria del Primer Acto). Verdi. Canto: Edelmira Zayas de Vilar. Acompañante: Maestro Arturo Bovi.

3.—a) Arabesca. Debussy. b) Le Matin. Chaminade. c) Gavotte y Mussete. Raff. Dos pianos: María Luisa Diago de Estrada y Lolita Villier de Alvarez.

N. B.

ANUNCIESE EN EL Diario de la Marina

ESCENA

PRINCIPAL: A-6737. Temporada de Risa.

Se avecinan tardes y noches deliciosas en el teatro «Principal de la Comedia». El miércoles primero de julio se inaugura la temporada oficial de verano a base de un espectáculo popular y divertido. A pesar de que los precios se pondrán a tono con la situación. 80 centavos luneta y 50 butaca. La Compañía, lejos de disminuirse, ha sido aumentada con la incorporación de dos notables artistas: Aurora Campuzano, actriz cómica de verdadera simpatía y Leopoldo Ortín, actor dotado de gracia extraordinaria. Siguen en el elenco Antonia Herrero, Jesús Tordesillas, Guillermo de Mancha La obra inicial será «Béseme usted», gracioso vaudeville francés.

NACIONAL: A-3730. «LOS MISERABLES». 30 Cts. Damas

Por última vez pone Rambal esta noche en escena la grandiosa obra «Los Miserables», escenificación de la inmortal obra de Víctor Hugo. A pesar de ser sábado continúan las funciones feminas y las damas pagarán solamente 30 centavos entrada y luneta.

Mañana, domingo, en matinée «Los dos pilletes» y por la noche, a petición, «La dama de las camelias» personificando Rambal a Armando Duval y Manolita Ruiz a Margarita Gauthier. En ambas funciones las damas pagarán solamente 30 centavos.

El miércoles, homenaje a Rambal en función especial, yendo a escena «La Dolores».

MARTI: M-4078. «EL GRAN PROGRAMA DE HOY».

Un estupendo programa nos presenta la empresa Bárcenas-Riera. En la primera tanda sencilla a las 8.30 se llevará a escena la revista de Galarraga y Pérez «Bocetos de colores». Esta revista es un verdadero triunfo para la Compañía y para sus autores. Luneta 20 centavos En segunda tanda doble, a las 9.30, volverá a escena la alegre y chistosa revista «Las Cariñosas», del maestro Alonso. Luneta numerada 30 centavos.

Mañana matinée de 1 a 5, con regalos de juguetes a los niños; comedias, films del Oeste y la zarzuela «Los Africanistas». Desde el lunes el espectáculo está organizado de la siguiente forma: Cine, zarzuelas y variedades, comenzando a las 3 de la tarde y durando hasta las 11.30 de la noche.

PAYRET: A-7157. TEN CENTS. «Fantasías de 1931».

Con éxito franco debutó anoche la Compañía Hispano-Argentina en su temporada de Ten Cents. Tanto la escultural Elenita Peirano, la creadora de tangos Esther Parodi, el popular actor Paco Lara y el también celebrado actor Alejandro Parodi estuvieron admirables, así como la pareja de bailes Echevarría-Novia y el aplaudido maestro de evoluciones Luis Ibérico y el show de doce lindas girls. Hoy, función continua desde 8.30, costando la luneta 20 centavos solamente.

Mañana, cuatro funciones, a las 2.30 5, 8.30 y 9.30.

LA FUNCION DE MUÑOZ Y GALINDO EN «PAYRET».

El próximo día 2 será la funcion en homenaje de Galindo y Muñoz el primero barítono de facultades extraordinarias y el segundo insuperable maestro de baile, verdadero Rey de Evoluciones Fantásticas. Se representará «El asombro de Damasco» del maestro Luna, y Otero interpretará con Mimí-Colina el apropósito «Los necesitados». Tomara parte Rambal y otros artistas de renombre que están en la Habana Separe su localidad con tiempo.

ACTUALIDADES: A-5894. «Angeles Infernales».

Hoy gran programa integrado por la gran film «Angeles infernales» de Ben Lyon, y de la película «El puerto del infierno» de Lupe Velez. Además comedia y revista. La función es de 2.30 a 11.30 p. m. Por la tarde de 10 centavos. Por la noche 20 y 10 cts.

Mañana: «Vaya una viuda», «La Máscara de hierro» y «La Tempestad».

VERDUN: A-9206. «LA EXPIACION DE FU MANCHU».

Hoy se exhiben las siguientes películas: comedia, revista, la grandiosa film «La expiación de Fu Manchu» de Warner Oland; «La semilla del vicio», por Lewis Ayres y «El alma del periodismo», por Marion Nixon.

En matinée caballeros 20 centavos damas y niños 10 centavos. Por la noche, mayores 20 y niños 10 centavos.

Mañana el mismo programa y «El domador», sonora.

PANTALLA

CAMPOAMOR: A-7054. Pre-Estreno de «LA MUJER X»

Hoy, comenzando como siempre desde la una y media pero al precio fijo de sesenta centavos la luneta, se presenta como pre-estreno por dos días solamente, el gran triunfo de la pantalla parlante «La mujer X», en la que María Ladrón de Guevara, la bella actriz, supera en el cine la creación que le dió fama en el teatro.

Ninguno de los personajes de «La mujer X», gran producción de la Metro habla una sola vez por más de setenta segundos seguidos, y ni una sola escena se prolonga por más de seis minutos. Por tal motivo, puede asegurarse que esta sensacional película es la más ágil y movida que se ha logrado hasta la fecha en la pantalla hablada. Los otros papeles de la obra, quedaron en manos de artistas tan competentes como Rafael Rivelles, esposo de la Ladrón de Guevara y de José Crespo.

«La mujer X» es una película en español que conmoverá al mundo, es el drama de amor maternal más bello que se conoce. Usted no puede decir que ha visto una gran película en español, hasta que no vea «La mujer X».

Por compromiso especial con la Metro Godlwyn Mayer queda en lo absoluto suprimidas todas las entradas de favor.

Mañana volverá a repetirse, por última vez, hasta el próximo mes de agosto, presentándose también una matinée especial, con las comedias «A toda marcha» de Joe E. Brown y «La viuda artificial» de Winnie Lightner.

RIALTO: M-1831. «RESURRECCION». En Español.

Hoy en todas las tandas volverá a repetirse la grandiosa película «Resurrección», por Lupe Vélez y Gilbert Roland, hablada toda en español. Como se sabe esta película está basada en la novela del mismo nombre de León Tolstoi. Los diálogos de este film están tan bien hechos y el argumento es tan conmovedor e interesante que puede decirse que muy pocas cintas se han filmado en español del mérito de ésta Conjuntamente con comedia y revista desfilarán hoy por todos los turnos.

Mañana gran matinée con programa especial.

RIVIERA: F-2040. «EL IMPOSTOR». En Español.

En las tandas de 5.15, 8.15 y 9.45 se estrena la gran película hablada en español «El impostor», de Juan Torena. Además comedia y variedad. Mañana gran matinée a la 1.15 con comedia, revista, «Amor de diosa», «Sevilla de mis amores», «El misterio del circo» etc.

En turnos preferentes «El impostor». El martes y miércoles «Gordos y flacos».

TRIANON: F-2403. «ESCANDALO SOCIAL».

En matinée a las dos, se exhiben comedia, revista, «La viuda artificial» de Winne Lighner y «Escándalo social» de Bille Dowe, hablada. En las tandas de 5.15, 8.15 y 9.45, comedia revista y «Escándalo social».

Mañana en matinée, comedia, «Sunny», «Escándalo social», etc.

REGINA: M-1407. «EL DIOS DEL MAR».

Dos grandes estrenos se ofrecen hoy en este cinema. Son ellos «El dios del mar», hablada en español por Ramón Pereda y Rosita Moreno y «La expiación del Dr. Fu Manchú» por Warner Oland, sincronizada. La función es de 2.30 a 11.30 de la noche. Precios: 20 centavos mayores; 10 centavos niños y tertulia 10 centavos.

Mañana en matinée «El dios del mar», «La expiación de Fu Manchu» y «Jóvenes de Nueva York».

NEPTUNO: M-2785. «LA DIVORCIADA».

Dos estrenos hoy en matinée continua de 2 a 7, son ellos «La Divorciada», de Norma Shearer, sonora y «Cariño Filial», de William Boyd y variedad. 20 centavos luneta entrando a cualquier hora por el dia. A las 8.15, «Cariño filial». Y a las 9.30 «La divorciada» y Revista Fox. Luneta 30 centavos antes de las 8.30; 40 centavos después.

Mañana en matinée, «Mamaíta», «La divorciada» y otra film que se anunciará mañana.

MODERNO: X-3306. «El Impostor». «El Precio de un Beso».

Un programa todo en español se exhibe hoy. Comenzará la función a las dos p. m. con revista sonora la comedia «Cupido Chofer» en español, «El precio de un beso» de José Mojica, en español, y «El impostor» de Juan Torea, en español. A las 5.15 el mismo programa. Y a las 8.30 el mismo programa también. Precios: hasta las 6 p. m. 20 cts. luneta, 10 centavos niños. Después, 30 centavos luneta; niños 20 cts.

TOSCA: I-3099. «SEVILLA DE MIS AMORES».

En matinée de 1 a 5, se exhibe el siguiente programa: comedia, «Perdí la bolsa» de Marie Dresser, sincronizada, y «Sevilla de mis amores» de Ramón Novarro, hablada en español. Luneta 20 centavos; balcony 15 cts. En la tanda de 5.15 «Perdí la bolsa» y «Sevilla de mis amores». Iguales precios. Tanda de 8.30 comedia, «Perdí la bolsa» y «Sevilla de mis amores». Luneta 30 centavos; niños 20 centavos; balcony 15 cts.

RADIO Y ELECTRICIDAD

A CARGO DE ALBERTO GIRO

TRASMISION PARA HOY

588 Kc.—510 m.

A las 9.30 a. m.—Sección de arte culinario y asuntos domésticos.
A las 10 a. m.—Hora Blanquita Becerra por aplaudidos artistas.
A las 11 a. m.—Hora vitaphone por Nena Cuenco y García Coronel.
A las 12 m.—Crónica Radio social.
A la 1 p. m.—Programa Aguila.
A las 2 p. m.—Hora Margot Alvariño.
A las 3 p. m.—Programa fama y fortuna.
A las 4 p. m.—Servicio DIARIO DE LA MARINA, trasmisión de base ball.
A las 5 p. m.—Hora bailable.
A las 6.00 p. m.—Teatro cómico por Otero y Sevilla.
A las 7.30 p. m.—Programa selecto.
A las 8 p. m.—Hora por la orquesta de Cormán.
A las 9 p. m.—Concierto por el Grupo de Arte Elegante, integrado por Carmelina Pérez, Mercedes Menéndez e Hilda Gómez, sopranos; Arturo Hernández, tenor; Rafael Prada, barítono; Santos Menéndez, pianista.
A las 10.30 p. m.—Buenas noches.

C M B C
955 Kc.—310.7 m.

De 11 a 12 p. m.—Hora escolar. Programa escolar a cargo del maestro señor Augusto Piña.
De 12 a 1 p. m.—Hora Progreso Cubano. Programa de zarzuela y operetas.
De 1 a 2 p. m.—Hora Linares-Hernández. Programa de música española.
De 2 a 3 p. m.—Hora especial. Programa de música variada.
De 4 a 5 p. m.—Prop. González Fernández. Programa a cargo de conocidos artistas.
A las 5 p. m.—Buenas tardes.

C M C A
1,225 Kc.—244.7 m.

A las 3 p. m.—Programa variado de música clásica.
A las 4 p. m.—Orestes Rodríguez y su orquesta.
A las 5.30 p. m.—Hora Hollywood.
A las 9 p. m.—Programa variado.
A las 10 p. m.—Orquesta Tata Pereira y el Sexteto Habanero.

C M B L
1,500 Kc.—199.9 m.

A la 1 p. m.—Programa popular.
A las 2 p. m.—A cargo de la orquesta del profesor Constantino Pérez.
A las 5.30 p. m.—Programa español.
A las 8 p. m.—Buenas noches.

C M C Q
1,150 Kc.—260 m.

De 12 a 12.30 p. m.—Ejercicios físicos.
De 12.30 a 1 p. m.—Programa.
De 1 a 2 p. m.—Hora Don Porfirio.

C M C W
1,285 Kc.—233.4 m.

A las 11 a. m.—Hora Bien. Noticias de sociedad alternando con música selecta.
A las 3 p. m.—Trasmisión de los juegos de base ball de las Grandes Ligas.
A las 5.30 p. m.—Hora Miscelánea.
A las 6.30 p. m.—Hora Deportiva. Noticias del base ball amateur, alternando con la orquesta de Tata Alfonso.
A las 9.30 p. m.—Programa de música bailable por la orquesta de Ricardo de Peña con la parte cantada a cargo de Felipe de la Paz.

C M C R
1,345 Kc.—222.9 m.

De 12 a 1 p. m.—Música popular.
De 3 a 5 p. m.—Bailables.
De 7 a 9 p. m.—Música selecta.

C M B S
1,010 Kc.—296 m.

A las 6.30 p. m.—Hora infantil. A cargo de la señorita Isabel María del Monte.
A las 8 p. m.—Hora radio Victor. Programa desde el estudio.
A las 9 p. m.—Programa especial a cargo de la soprano Rosario García Orellana, el pianista Emilio Díaz, el tenor Adalberto de Cárdenas y Augusto Tariche.
1.—Como yo te quiero. Adalberto de Cárdenas. Piano, E. Díaz.
2.—Silenciosamente. Adalberto de Cárdenas.
3.—Sonambula (andante). Soprano, Rosario García Orellana.
4.—El cisne. Señorita Rosario G. Orellana.
5.—Nunca digas. Adalberto de Cárdenas.
6.—Tus ojos azules. Adalberto de Cárdenas. Augusto Tariche.
7.—Song my mother tingh me.—Piano y canto. Srta. Rosario G. Orellana.
8.—Mazurca, de Chopín Soprano, señorita Rosario G. Orellana.
9.—El pirulero. A. Tariche.
10.—La comparsita. Solo de piano. Emilio Díaz.
11.—El Trovatore. Soprano señorita Rosario G. Orellana.
12.—Minuetto (Bolzoni). Soprano señorita Rosario G. Orellana. Con acompañamiento de orquesta.
13.—Marta. Adalberto de Cárdenas.
14.—Cortesana. Adalberto de Cárdenas.
15.—Madrigal. Soprano señorita Rosario G. Orellana.
16.—Canto hindú. Soprano señorita Rosario G. Orellana. Acompañamiento de orquesta.

W L W
700 Kc.—428 m.
Crosley Radio Corporation.
Cincinnati, Ohio.

A las 7.30 p. m.—Concierto Pop, a cargo de la orquesta sinfónica de Boston.
A las 8.30 p. m.—Trío vocal. Solos de saxofón y orquesta.
A las 9 p. m.—Programa a cargo de las hermanas Glenn; Charlie Dameron, tenor, y orquesta.
A las 9.30 p. m.—Comedia.
A las 9.45 p. m.—Orquestas y actos de vaudeville.
A las 10.30 p .m.—Piano, tenor y guitarra.
A las 10.45.—Noticias deportivas y estado del tiempo.
A las 11 p. m.—Canciones y orquesta.
A las 12 p. m.—Bailables.
A las 2 a. m.—Buenas noches.

DENUNCIAS EN LOS EXPERTOS

Despojaron a un americano de su cartera. Automóvil hurtado

Denunció en los Expertos Pedro Barojos Porras, vecino de Florida número 40, que dejó su auto 26001 estacionado frente al cabaret que está situado en Amistad y Estrella, de donde se lo hurtaron, sin que tenga sospechas de persona alguna. El auto, agregó el denunciante, es propiedad de su esposa Carmen López Sierra y está valorado en la suma de 150 pesos.

UN DETENIDO

Por reclamarlo el Juez Correccional de la Sección Segunda, en causa que se le sigue por el delito de estafa, fué detenido por los Expertos Luis Alfonso, chofer y vecino de Florida número 16. Ingresó en el Vivac.

POR HURTO

Los Expertos acusaron a Alfonso, cuyo segundo apellido es el de Romaguera, de haber hurtado una goma de automóvil en la compañía Saotkern, donde era empleado, goma que le vendió a Angel García Montero y este a su vez también se la vendió en 20 pesos a Víctor Roque Cabañas, a quien le fué ocupada.

CARTEREADO

En los Expertos denunció el americano Huward W. Kerry, vecino de la finca Cocolote, de que en ocasión de transitar ayer tarde por la esquina de M. Gómez y Cárdenas, un sujeto de raza negra para él desconocido, logró sustraerle la cartera en la que guardaba documentos y la suma de 25 pesos.

WILSON: U-5863. «DOÑA MENTIRAS». En Español.

Grandioso programa hoy, en función de 2 a 7, y de 8.30 a 11.30 p. m. Hélo aquí: comedia, revista, «Doña Mentiras» hablada en español, por Carmen Larrabeiti, y «Cuando una princesa ama» de Charles Farrell, sincronizada. A las 1.15 comedia y «Doña Mentiras». Por el dia 20 centavos mayores, 10 centavos niños. Por la noche 30 centavos caballeros, 20 damas y 10 niños.

Mañana: «La legión fronteriza», «Doña Mentiras» y «Cuando una princesa ama».

FAUSTO: M-8822. «NOVIAS Y ESPOSAS».

Hoy en turnos de 5.30, 7.30 y 9.30 se exhibirá de nuevo la grandiosa película «Novias y esposas», de Billie Dove, sincronizada. Además, comedia, revista y variedades, presentando Suyun que cantará selectas canciones.

En la matinée de mañana domingo «Tierras de hidalgos, «Novias y esposas» y «Tres caras al Este» de Erich Von Strohein, sincronizada. Habrá regalo de juguetes a los niños.

INGLATERRA: M-7069. «DOÑA MENTIRAS».

En matinée y noche se estrena hoy la gran película «Doña Mentiras» por Carmen Larrabeiti, sincronizada.

Además comedia, revista y «Cuando una princesa ama», de Charles Farrell. A las 5.15 comedia y «Doña Mentiras».

Mañana: «La legión fronteriza» de Richard Arlen, «Cuando una princesa ama» y «Doña Mentiras».

FAUSTO: Noticiarios Liberty DIARIO DE LA MARINA.

Entre las películas que figuran en las carteleras de este teatro para toda esta semana, se encuentra el «Noticiario Liberty DIARIO DE LA MARINA, Núm. 52», lujosamente presentado por los Laboratorios Liberty, en él pueden verse las siguientes escenas:

Llegada de la soprano cubana señorita Josefina Meca. Estado en que se encuentra el que fue Stadium Arena Polar. La sección de «Figuras Populares del Sport en Cuba» la integran los señores Guillermo Pi Adolfo Font y Manolo Braña, cronistas deportivos. Muchachos expertos nadadores luciendo sus habilidades ante los pasajeros de los barcos surtos en puerto. Hermosa perspectiva de la ciudad de La Habana desde el mar. Juego de Volley-ball femenino en el Miramar Yacht Club El «Noticiario Liberty DIARIO DE LA MARINA» es el único que se edita con regularidad en Cuba y es exclusivamente de asuntos cubanos.

CARTEL DEL DIA

TEATROS

NACIONAL (Prado y San Rafael). A las 9: «Los miserables», por Rambal.

PRINCIPAL DE LA COMEDIA (Animas 2). No hay función. En preparación la temporada de verano.

MARTI (Dragones yZu lueta). A las 8.30: Bocetos de colores. A las 9.30 Las cariñosas.

PAYRET (Prado y San José). Compañía Argentina. Espectáculoe de Ten Cents. Revista Fantasías de 1931.

ACTUALIDADES (Monserrate y Neptuno). De 2.30 a 11.30:

CINES

CAMPOAMOR (Industria y San José). A todas horas: Pre-estreno de «La mujer X», por María Ladron de Guevara y José Crespo.

ENCANTO (Neptuno 19). A todas horas: «Las aventuras de Tom Swayer», por Jackie Coogan.

FAUSTO (Prado y Colón). A todas horas: Novias y esposas por Billie Dove y variedades por Guyun.

RIALTO (Neptuno y Prado). A todas horas: Resurección, por Lupe Vélez.

PRADO (Prado 70). A todas horas: «Resurrección», por Lupe Vélez.

REGINA (Galiano y Neptuno). El dios del mar y La expiación de Fu Manchú.

NEPTUNO (Neptuno 103). Cariño filial y La divorciada.

RIVIERA (23 y G, Vedado). El impostor.

TRIANON (Línea 82, Vedado). Matinée: Escándalo social y La viuda artificial. Tandas elegantes: Escándalo social.

INGLATERRA (San Rafael e Industria). Doña Mentiras y Cuando una princesa ama.

WILSON (San Rarfael y Belascoain) Doña mentiras y Cuando una princesa ama.

TOSCA (10 de Octubre 541). No hemos recibido programa.

MODERNO (Esquina de Toyo). El impostor y El precio de un beso.

VERDUN (Consulado 120). La expiación de Fu Manchú y El precio de un beso.

JUNTA DIRECTIVA DE LOS AGENTES DEL COMERCIO

La Asociación Nacional de Agentes Comerciales celebrará Junta Directiva el próximo lunes, 29 del actual, a las 4 de la tarde, en la cual se tratará de múltiples y diversos asuntos de importancia que afectan a esta clase.

Use El Mejor
El Jabón Sulfuroso de Glenn contiene 33⅓% de azufre puro; mantiene la piel suave, blanda y blanca. Limpia el cutis de barros y erupciones. Excelente para las quemaduras y picazón. Para el tocador, baño y lavado de cabeza.
En todas las Droguerías
Jabon Sulfuroso de Glenn
Tintura Hill Para el Cabello y La Barba Negra o Castaño 50c
The Century National Chemical Co.
Successors to The Charles N. Crittenton Co.
86 Warren Street, New York City

Ungüento Cadum
para las
Enfermedades de la Piel
Los que han estado sufriendo por años de afecciones de la piel, irritantes, obstinadas y molestas, consiguen alivio casi al instante por medio del uso del Ungüento Cadum. Alivia al instante la picazón y quemazón y empieza a cicatrizar la piel inflamada, irritada o afectada después de la primera aplicación. Ha probado ser un gran alivio para millares de personas que durante años han estado sufriendo de eczema, acne (barros), granos furúnculos, úlceras, erupciones, urticarias, ronchas, almorranas, comezón, sarna, heridas, arañazos, cortaduras, lastimaduras, ásperos, postemillas, escaldadura, sarpullido, quemaduras, costra, margalladuras, etc.

M.E.C.D. 2016

SOCIEDAES ESPANOLAS

EN EL CUADRO DE HONOR DEL PLANTEL JOVELLANOS

He aquí los alumnos a quienes corresponde figurar en el «Cuadro de Honor», durante la semana comprendida del 26 de junio al 4 de julio:

Niñas: aula 1a. María Dolores Muñiz Valdés; Carmen Menéndez Viña; Isabel Rodríguez Galán.

Aula 2a. Amalia Figueredo, Victoria Vicente, Rosa Fernández.

Aula 3a. Carmelina Fernández Vázquez, Alicia Cotarelo Méndez, Zoila Caridad Osaba.

Aula 4a. Carmen Grande Blanco, Ofelia Díaz Misa, Angelina Goya.

Aula 5a. Etelvina Martínez González, Asunción del Peso de Ceballos, Gloria Gorjón Losa.

Niños: Aula 1a. Carlos García Ferrer, José Junquera Noa, Elías Díaz Rodríguez.

Aula 2a. Antonio Castro Pérez, Rogelio García, Francisco Blanco.

Aula 3a. Manuel Fernández Vila, Rigoberto Fernández, Miguel Domínguez.

Aula 4a. Alfredo Hernández, Cesar Granda, José A. Alvarez.

Aula 5a. Carlos Fernández, Luis Valledor, Gustavo García.

TRABAJO MANUAL EN LA ASCN. DE DEPENDIENTES

La enseñanza del Trabajo Manual ha alcanzado extraordinaria importancia en las Academias de la Asociación de Dependientes del Comercio.

La Sección de Instrucción con vista de ello decidió premiar a la señorita Isabel Polo Márquez por sus brillantes trabajos expuestos y otras alumnas han merecido también loas y elogios, destacándose en el aula quinta la niña Asunción Alpera que recibirá de la Profesora un primer premio especial.

La alumna Asunción Alpera ha confeccionado, con esmero y fino gusto, carpetas, sandalias, pañueleras y presenta sus libretas de estudio de las demás enseñanzas ejemplarmente limpias y claras.

EL CENTRO GALLEGO Y SU ROMERIA Y VERBENA

A medida que se va acercando el domingo 5 de Julio, fecha señalada para la celebración de este gran festival que la Sección de Bellas Artes del Centro Gallego consagra a los elementos integrantes de su Orfeón y de su laureada Rondalla, como estímulo a sus perseverantes esfuerzos por el auge de estas agrupaciones artísticas que tanto prestigio dan a tan destacada sociedad regional, aumenta y se propaga el embullo en la colonia gallega por concurrir a la simpática fiesta de que se trata.

La Comisión organizadora, que preside nuestro amigo y antiguo compañero señor Portela, trabaja con febril actividad para que el éxito responda al plausible propósito que anima a la Sección de Bellas Artes, deudora desde hace mucho tiempo, de este homenaje de reconocimiento a quienes día tras día vienen laborando paciente y desinteresadamente por el acrecentamiento artístico de la misma.

Es seguro, pues, que la Vibora Park se verá colmada de gente ese día, ya que a los muchos atractivos que se ofrecerán en dicha fiesta hay que sumar las hondas simpatías que despiertan tan notables conjuntos artísticos.

El Comité de Damas, reunido últimamente bajo la presidencia de la señorita Esther Menéndez, ha designado para constituir el barrio Cubano, único que faltaba por nombrar, a las siguientes señoritas: Presidenta: María Mujía; Vocales: Antonia Vizoso, Josefa Cornide, Inés Compte, Mercedes López, Esther Menéndez, Matilde Oviaño, Dolores Quiroga, Lola Beceiro, Matilde Rivera, Blanca Rivera, Generosa Fernández, Margot Fernández, Antonia Fernández, Berta Quiroga, Nena Menéndez.

PREPARAN BELLA JIRA LOS DEL CLUB GRADENSE

Los gradenses se están preparando con gran entusiasmo para la gran jira que habrán de celebrar en los jardines de San Francisco de Paula, el día diecinueve de julio.

Las fiestas del veterano Club Gradense siempre se han distinguido por el mucho entusiasmo y el derroche de alegría que siempre ha habido en ellas. Y este año, pese a que los «mangos» no han tenido un buen año, habrá también el mismo derroche de alegría de años anteriores. Caras hermosas de risueñas mujercitas darán un bello realce a la fiesta. Y los «viejos», alegres y dicharacheros, compartirán con los mozos los ratos de júbilo que, bajo la sombra de los frondosos árboles, habrán de disfrutar todos los «moscones» en su gran fiesta.

En un gran almuerzo y una selecta matinée consistirá la fiesta del Club Gradense, que será exclusivamente para los socios.

STUDIO WARNER
3 RETRATOS de 8 x 10. Presentando este anuncio y $5.00
Oferta de Propaganda Tiempo limitado
O'Reilly 75 (altos)

PARA ANUNCIOS EN PERIODICOS
PABLO R. PRESTO
Teléfono 1-6889

RELACION DE LAS ALUMNAS QUE HAN SIDO PREMIADAS EN LAS CLASES DE LA ASOCIACION DE DEPENDIENTES

Como resultado de los exámenes y de los trabajos realizados por las alumnas durante el curso 1930-1931 la Asociación repartirá en el próximo septiembre los siguientes premios a las alumnas que a continuación se relacionan. Aula Primera. Premios de la Asociación; 1o. Celia Fresno, 2o. Berta Díaz Martínez. Premios de la Profesora: 1o. Isabel Polo; 2o. Esther Pestana, 3o. Isabel Conde, 4o. Dulce María Martínez. Diplomas: Bela Ravinovich, Elisa Fernández, Carmen Rodríguez, Asunción Valladares, Liduvina Méndez, Nimia Montes, María Méndez, Caridad Arévalo, Matilde Xiqués, Dolores Gardoqui y Pastora Novela. Premio de la Asociación por trabajo manual: Isabel Polo Márquez. Premios de la Profesora: Dulce M. Martínez Mugica, Esther Pestana, Matilde Xiqués.

Aula Segunda. Premios de la Asociación: 1o. Angela Suárez, 2o. Caridad Puga. Diplomas Mercedes Menéndez, Raquel Lázaro, Josefina Benítez, Blanca Martínez, Pura Masqué, Angela Masqué, Josefina Blanco, Elena de Armas, Hilda Avalos y Elena Collado. Trabajos manuales: premio de la Asociación: Blanca Martínez Mugica, Premio de la profesora Elena Collado.

Aula Tercera. Premios de la Asociación: 1o. Arminda Garret, 2o. Amparo Marañón. Premios de la Profesora: Isabel Menéndez, Rosalía García. Diplomas: María del Carmen Barreiro, Norberta León, Vicenta Jordán, Onelia Conchado, Olga Arocha, Rosario González, Doreta Kresse. Trabajo manual. Premio de la Ass. María Sánchez; Premio de la Prof. Norberta León.

Aula Cuarta. Premios de la Asociación: 1o. Flora Sibori; 2o. Eulalia Cabeza. Premios de la Profesora. María Demetrio, Ofelia Castellanos; Diplomas: Adoración Busquets, Lydia Salas, Mercedes Villares, Mericia Villares, Obdulia Sánchez García, Aida Landa, Esperanza Vázquez, Luisa Juaneda, Josefa Pena, Olga Rodríguez. Trabajo Manual, Ofelia Castellanos. Premio de la Profesora Lydia Salas.

Aula Quinta. Premios de la Ass. 1o. Olga Biacai, 2o. Mariana Quintana. Premios de la Profesora: Asunción Alpera, Eloina Quesada Emilia Vinow, Esther Pérez, Caridad Jordán. Diplomas: Milagros Rodríguez, Ligia Llorens, Hortensia Pedraza, Ana Gloria Pí, Margarita Cruz, Enrique Arechaga, Raquel Salom, María de la Torre, Margarita Oro, Rosa Cuenca. Trabajo Manual. Premio de la Asociación. Caridad Jordan. Premio de la Profesora: Mariana Quintana.

Aula Sexta. Premios de la Asociación 1o. María Roldán; 2o. Araceli Rom. Premios de la Profesora Margarita Maza, Margarita Fernández, Conchita Pérez, Olga Llange, Gloria Llangé. Diplomas: Raquel Quesada, Martha Estévez, Rosa Camisans, Margarita Masqué, Elsa Navarro, Sela Appel, Elvira Pierrat, Eugenia Galcerán, Felicita Aguilar y Esther González. Trabajo Manual Premio de la Asociación: Clara Molina. Premio de la Profesora Alicia D. Scott.

Aula Séptima. Premios de la Ass. 1o. Joaquina Huete; 2o. Elena Carrasco. Premios de la profesora: Genoveva Fidalgo, Angelina Menéndez, Ofelia Boltansky, Fidelia Pérez. Diplomas: Martha Bustillo, Mercedes Maza, Teresa Masqué, Rosina Navarro, Evora Tor, Socorro Lamelas, Nilda Collado, María V. Lázaro, Georgina Díaz y Altagracia Fernández. Trabajo Manual: Isabel García. Premio de la Prof. Mercedes Méndez.

INSUA Y SANTA EULALIA BAJO EL MAMONCILLO

Su Presidente, el señor Francisco Pérez, nos invita atentamente a la gran fiesta que celebrarán los de Insua y Santa Eulalia, bajo el abuelo «Mamoncillo», de los jardines de La Tropical, mañana domingo; fiesta para la cual bulle un gran entusiasmo entre los asociados y sus distinguidas familias. La amenizarán brillantes orquestas ejecutando magníficos programas de bailables.

Muchas gracias.

EN EL SANATORIO DE LAS HIJAS DE GALICIA

INGRESOS: Herminia Noguera, María Hernández, Hortensia Suengas, Clotilde Díaz y Estrella Covas.

ALTAS: Sabina Méndez, María Cocgo, Emilia Pena, Angela Castellá (menor); Gaspar Castellá (menor); Caridad Torres, María Guisado, Concepción Ledo, Bernarda Lago, Natividad García, Rosa Hoyo Gómez y Balbina Galego.

FESTIVAL DEL CENTRO MONTAÑES EN LA POLAR

Continuamos con estas notas la información del gran festival «Pro Edificio» queorganiza el Centro Montañes de la Habana para su celebración los días 11 y 12 de Julio próximo, (sabado y domingo) en el hermoso Stadium y todos los jardines de La Polar.

En estos días todo es actividad en la Casa de la Montaña preparando este grandioso festival, que, como se viene danda a conocer, consistirá en una espléndida y pintoresca Verbena que tendrá lugar el citado día 11 y, una típica y hermosa Romería el próximo día, domingo 12.

Hasta ahora los conjuntos musicales contratados para la ejecución de los bailes son los siguientes: Jazz Band Internacional; orquesta de Tata Pereira; orquesta Los Latinos; Sextetos La Sonora Matancera, Rojo y Iberia y el clásico Pietero yTamborilero de las Fiestas Montañesas.

Las entradas ya se encuentran a la venta en la secretaría del Centro Montañes, pudiendose obtenerla por la módica cantidad de sesenta centavos. Damas gratis. Los asociados tienen derecho al difrute del Festival previa la presentación del recibo del mes de Junio.

No deje de concurir a esta próxima y grandiosa Fiesta Montañesas.

GRAN BAILE—VERBENA EN EL «LUYANO F. B. CLUB»

Pocas horas faltan para el gran baile verbena que organiza el Luyanó F. C.

La junta directiva tomó el acuerdo de que dicho baile fuese en honor del equipo reservas del futbol por su sensacional triunfo del pasado domingo.

El Comité de Damas ha tomado con gran calor la iniciativa y todo hace esperar un éxito rotundo.

Así, pues, a bailar el sábado a la simpática sociedad luyanoense.

HOY, GRAN VERBENA EN EL PALACIO DE VILLALBA

Esta noche se ha de celebrar en todos los salones y terrazas de la Asociación Canaria, Egido número 2, la grandiosa Verbena Benéfica del Club Tenerife, para con su producto aliviar en lo posible la triste situación de miles de indigentes españoles.

Comenzará la misma a las nueve de la noche, teniendo a su cargo la apertura de la misma la Banda del Distrito Central, bajo la acertada batuta del Teniente Herrero, cedida galantemente por el Alcalde-Jefe del Distrito Central, al tener en cuenta los fines benéficos que esta Verbena persigue.

Los demás detalles ya los conocen nuestros lectores. La verbena será un acontecimiento.

INGRESARA LA MUJER EN LA ASOCIACION CANARIA

La Comisión Ejecutiva de tan importante Asociación presidido por el Vicepresidente primero, doctor Leocadio Cabrera Suárez, se tomó el acuerdo, que ha causado la más favorable de las impresiones, de abrir, a partir del mes de julio próximo, las listas sociales a la mujer.

La resolución del Comité Ejecutivo se basa en el acuerdo que en su junta ordinaria del mes de abril último adoptara la asamblea de Representantes y que copiado a la letra dice así: «Poner en vigor los servicios sanitarios e inmigratorios a la mujer canaria y sus hijas, de conformidad con lo que preceptúa el inciso décimo octavo del artículo octavo del Reglamento General vigente».

El Comité Ejecutivo, adoptó la referida importante resolución dando muestras de su entusiasmo y alentado por las continuas peticiones que a diario se le vienen haciendo desde todos los lugares, y que son demostrativas de lo anheloso que se halla el sexo femenino de participar en el seno de la Asociación Canaria de los deberes y derechos que la referida disposición reglamentaria le señala.

Se ha dado, al fin, el tan deseado pasado. A la Mujer toca ahora demostrar de manera brillante, como es de esperarse, su contribución al engrandecimiento de la simpática colectividad que tan dignamente representa en nuestra patria al Archipiélago Afortunado.

SOCIEDADES QUE HAN CONVOCADO PARA JUNTA

CENTRO ASTURIANO: La Sección de Propaganda, celebrará sesión, el lunes día 29 del actual, a las ocho y media de la noche, en el Palacio social.

UNA INSPECCION OCULAR EN EL EDIFICIO EN QUE ESTALLO UN SINIESTRO

El Juez de Instrucción de la Sección Tercera Dr. Eduardo C. Potts, con el Secretario Judicial señor Amado Maestri, practicaron ayer una inspección ocular en la casa Concepción de la Valla y Campanario, en la que estaba instalada la mueblería de Jesús Abbo, que se incendió noches pasadas.

Abierta la caja, se ocuparon en ella varias prendas que después de relacionadas, fueron entregadas en depósitos al señor Abdo, así como cerca de $300 en metálico que había y la póliza de seguros por valor de $5.000. Ocupó el Juzgado los libros del establecimiento.

De la inspección ocular se deduce que el incendio fué casual.

UN PUÑETAZO

En el primer centro de socorro fué asistido de contusiones en la nariz y boca, con pérdida de varios incisivos Mariano Ros García, de Gárdenas 8. El hecho ocurrió en el café Torre del Oro, en la Manzana de Gómez. Su agresor se nombra Argimiro García, dependiente que fué del café Capitolio y actualmente sin trabajo y la causa de la agresión a puñetazos a Mariano fué por que éste le echó de la habitación por que no la pagaba,

TENDRA DELEGADOS ANTE LA COMISION ECONOMICA LA ASC. DE INDUSTRIALES

El próximo lunes, día 29 del actual, celebrará junta extraordinaria de directiva la Asociación Nacional de Industriales, para nombrar dos delegados de la Corporación para informar ante la Comisión Económica, correspondiendo a invitación de este organismo, sobre la reforma de nuestros tributos.

HABANERAS

Viene de la página CINCO

EN LA FESTIVIDAD DEL DIA

ZOILA GARCIA REMEDIOS

Por separado.
En nota especial.
Va así mi saludo con estas líneas hasta la señorita Zoila García Remedios, hermana del doctor Vivino García Remedios, joven y eminente médico.

Zoila, airosa, gentilísima, es una señorita en la que concurren especiales dotes de belleza, gracia y distinción.
Está de días hoy.
Yo la saludo y felicito.

LA LEGACION DE COSTA RICA

En el Vedado.
Cambio de local.
La Legación de la República de Costa Rica, de la que está hecho cargo con el caracter de Encargado de Negocios el distinguido ingeniero Arturo Tinoco, ha mudado de casa.
Se encuentra establecida actualmente en la calle I, número 14, entre Nueve y Once, Vedado.
Me apresuro a hacerlo público.
Para general conocimiento.

YACHT CLUB

Fiesta semanal.
De todas las temporadas.
Es el te de los sábados en los salones del **Habana Yacht Club**, siempre tan animado, tan concurrido.
Numerosos los **parties** que hay concertados entre el elemento joven.
Tocará la Orquesta Encanto.
Fija los sábados.

LOS QUINCE JUEVES

De semana en semana.
Cultos solemnes.
Me refiero a los Quince Jueves del Santísimo, que vienen celebrándose en la Iglesia de San Francisco.
Para la última de estas fiestas lució el altar mayor un lindo adorno floral que fué costeado por la caritativa dama Elvira Pérez de Errasti.
Adorno todo en blanco, con gladiolos y dalias, obra de Trías, esto es, de la **Casa Trías**, el elegante jardín del Vedado.
Para los cultos del próximo jueves se hacen grandes preparativos.
Resultarán brillantísimos.

DESPEDIDA

De viaje.
Rumbo a Nueva York.
El señor Alfredo Cañal, dignísimo presidente del Casino Español y, a su vez, presidente del Banco Comercial, embarca hoy.
Saldrá en el **Morro Castle** acompañado de su distinguida esposa Estela B. de Cañal.
Viaje de negocios.
Del que estará pronto de vuelta.

Enrique FONTANILLS

LA LIQUIDACION DE JULIO EN LOS ALMACENES "LA OPERA" GALIANO Y SAN MIGUEL, SERA UNA Verdadera LIQUIDACION.
Comenzará el Martes, Día 30

DE SANTA FE

Viajes aéreos a I. de Pinos. A la Habana en 45 minutos

Pronto estaremos a 45 minutos desde Santa Fe a la Habana.

Decimos así, por que la Compañía Curtis que rinde viajes aéreos en el campo de aviación del Presidio Modelo, en sus deseos de hacer extensivos a este pueblo los beneficios de su rápida comunicación, ha invitado a los vecinos del mismo para, previa instalación gratis de un lugar apropiado para aterrizar en su obsequio, disponer que sus famosos trimotores hagan escalas también aquí, en este simpático y salutífero villorio.

Aceptada dicha magnífica oferta, han empezado hoy y con mucho entusiasmo los trabajos para que este conglomerado de ciudadanos cubanos, donde, como en cualquier parte de Cuba, late el sentimiento patrio, disfrute también de uno de los adelantos más hermosos de la actual civilización, con el cual, además de prestigiarle, servirá a la vez, de un nuevo y poderoso factor para su mayor progreso material.

Si después de ésto, se reparasen nuestras carreteras y calles, con la añadidura de otras obras mas que nos tienen ofrecidas y que nos habrán de ofrecer a medida que se aproxime un período electoral, (¿me ha comprendido el lector?) seguramente ya estaría mejor preparado el que en otro tiempo fué balneario predilecto de la aristocracia habanera, para recibir con mejor decoro y confort a sus habituales temporadistas de todos los años y poder, a la vez, servir de incentivo a los turistas que quisieran honrarla con su presencia.

DE TEMPORADA

En fecha reciente y procedente de S. de las Vegas, han llegado a este balneario donde se proponen pasar varias semanas veraniegas, las apreciables esposos Hernández-Díaz, acompañados de sus tres hijas y una sobrina las agraciadas señoritas Margot, Elvira, Nena y Elena.

Que les sea muy agradable su estancia entre nosotros.

NUEVO JEFE LOCAL

Hemos tenido el gusto de saludar al señor José López Fernández, telegrafista que viene a ocupar en comisión, la Jefatura Local que desempeñaba el señor Valeiro Valdés.

El señor López Fernández, es un empleado antiguo de Telégrafos, muy estimado en ese Departamento por su idoneidad y competencia, como igualmente es muy apreciado por todo el que lo haya tratado y ha podido aquilatar las dotes personales que tanto le honran y enaltecen.

El Corresponsal.

DE SAN GERMAN

Reparto de raciones a los pobres. 1.700 se ofrecieron

El día 23 fueron repartidas en este poblado mil setecientas raciones a los pobres necesitados de esta comarca. Las raciones se componían de arroz, frijoles, garbanzos, pan, harina de maíz, ñame, yuca, plátano y carne de res. Todo esto fué recolectado entre las personas pudientes de esta localidad a iniciativa del pundonoroso militar, Jefe del Puesto de este Poblado, Teniente Lázaro de la Cruz, secundado por el Sargento Juan Comptis, y el Jefe de la Policía Jurada, señor Cristóbal Mirabal y el Administrador del Central San Germán, Mr. Vivian J. Gianelloni, quienes hace pocos días que se reunieron en el Cuartel del Ejército a iniciativa del Tenienet Lázaro de la Cruz para acordar en la forma que se haría la recolecta y la que resultó con gran éxito.

En el día de hoy se hizo el reparto, a todos los pobres de la localidad y de los barrios comarcanos. Muchos son los hogares que hoy están libres de las garras del hambre, pues el pueblo hambriento se lanzó a la calle en busca de las raciones que este grupo de altruistas hombres les ofrecía.

Felicitamos al Teniente Lázaro de la Cruz y a la comisión que lo secundó, así como a las demás personas que tomaron parte en este socorro, deseándoles que en la próxima repartición, que según tengo entendido tienen en proyecto tengan el mismo éxito que han tenido esta vez.

MIRABAL, Corresponsal.

Medias de Seda "CUBA" Garantizadas
LA ISLA DE CUBA
MONTE 55-57
LA CASA MAS POPULAR — LA QUE MAS BARATO VENDE
Servicio de Lunch en el Primer Piso

Para la Playa...!

Un traje de baño lana 100x100, de elegantísimo corte, colores firmes en preciosas combinaciones que le prestará personalidad en la playa y comodidad absoluta en el ejercicio de la natación.

"Sirena"

Son creación de un fabricante acostumbrado a surtir a las elegantes de las playas californianas. La lana y procedimientos empleados en su fabricación, evitan que se deformen, dándoles, además, una larga duración.

$2.50

Con el fin de darlos a conocer rápidamente, el fabricante hizo una amplia bonificación que permite vender un traje de pura lana, indesteñible y de permanente forma por este precio mínimo. Pídalos en el primer piso donde encontrará también un completo surtido de gorros, zapatillas, salvavidas, etc.

GRAN LIQUIDACION
OFRECE
TRIANON
de muchos de sus lindos estilos para Señoras y Niños.
Vea este elegantísimo modelo para calle y oficina en blanco y negro.
Rebajado a:
$4.50
También lo tenemos en tacón militar más bajo.
Sandalias para niños del 1 al 8 a $1.00
A. Alvarez
Hnos. ALVAREZ. Neptuno y San Nicolás. Teléfono A-7004

Lucido Acto Cultural en el Instituto "Cuba", Sociedad de Santa Cruz del Sur

Resultó además una grata fiesta social. Discurso del Sr. Julio C. Milá. Interesante programa. Un baile pospuesto

En la noche del viernes 19 ppdo., hubo de celebrarse un acto en el Instituto Cuba, de Santa Cruz, que revistió caracteres extraordinarios. En el local que ocupa el moderno plantel que lleva el nombre de nuestra República desarrollose de acuerdo con el programa que más abajo detallo una velada que congregó allí selecta y distinguida concurrencia que no reseño para no incurrir en lamentables omisiones.

El profesorado de ese plantel orgullo de los cubanos, hizo los honores a los invitados y tanto aquel como el alumnado colmaron de atenciones a los compañeros de la prensa que conmigo teníamos la misión de dar cuenta de este acto del que guardamos gratos recuerdos.

Eran las 8 y cuarto de la noche y la orquesta «Castellanos» ejecutó las notas del Himno Nacional, que la concurrencia de pie y con devoción escuchó, y acto seguido el señor Julio C. Milá González, Delegado Inspector General del Instituto se dirigió a la concurrencia explicando la finalidad y motivo de esa velada; sus palabras fueron premiadas con una salva de aplausos y al abandonar la tribuna el señor Milá, comenzó a desarrollarse el programa de la fiesta en la forma siguiente:

I.—Conferencias por los alumnos del Departamento de Comercio.

II.—Nocturno de Leibach; Señorita Adriana Castellanos.

III.—Himno Invasor. Jura de la Bandera, por todos los alumnos del plantel.

IV.—Reverencia a la Urna. Acción principal a cargo del alumno Wifredo San Pelayo G.

SEGUNDA PARTE

I.—Sinfonía por la Orquesta «Castellanos».

II.—Conferencias por los alumnos de Enseñanza Elemental.

III.—«Aquellos ojos verdes» (violín y piano) por las alumnas señoritas Delia R. Ruiz, Adriana Castellanos y Nereida Castellanos, acompañadas por el Trío Ito.

IV.—Conferencia Paidológica por el profesor de Ciencias dle Instituto, señor Manuel Moncada.

V.—El Huerfanito, Trío Ito, solo de canto, acompañameinto de guitarra.

Sed de Amar. Vals por la alumna señorita A. Castellanos.

VI.—Discurso resumen por el profesor de idiomas del Instituto señor Roberto de Mont.

El programa cumplido al pie de la letra, mereció como cuantos en el mismo tomaron parte la aprobación del respetable que aplaudió entusiasmado.

Quiere el corresponsal antes de terminar felicitar sinceramente a los señores Milá y Quinteros, Director y Administrador de la Sucursal del Instituto. Así mismo faltaríamos a un deber elemental si no dejáramos constancia aquí, de la labor desarrollada por las señoritas Ruiz y Castelanos, las que cantaron a las mil maravillas.

BAILE POSPUESTO

Por razones que desconozco fué pospuesto para fecha próxima el baile que anunciaba para el 24 la sociedad «Unión Club».

CABRERA, Corresponsal.

DE ALACRANES

De vacaciones. Enferma. De viaje. A la Habana. Pedida

La señora Laura Morejón Viuda de Embi, se encuentra en esta localidad. Tan distinguida dama, es una competente maestra de Instrucción del pueblo de Cabezas. Viene a pasar las vacaciones en compañía de su queridísima madre y hermanos.

La acompañan sus simpáticos hijos Rebeca, Fabiola y Juan Embi.

Unas gratas vacaciones para todos.

ENFERMA

Desde hace unos días se encuentra enferma mi estimada amiguita María Teresa Pella.

Son mis deseos de que cuando esta crónica vea la luz se encuentre completamente bien.

DE VIAJE

Hace unos días embarcaron para la Habana el doctor Octavio Tabio y su elegante esposa.

Llevan a su queridísimo hijo «Tatico» a consultarse con un especialista.

PARA LA HABANA

Embarcaron el 21 a pasar las vacaciones en la Playa, la distinguida señora Mercedes Cruzes de Pandiello y su hija Humbelina.

También la acompañan su hermano, el señor Adolfo Criger y su esposa Juana Fajardo de Crizes, y su hijo Adolfo y los esposos Isolina Egurraba de Fajardo y Julio Fajardo.

Les deseo a tan estimados viajeros unas vacaciones en la capital, muy felices.

DE AMOR

En la tarde del día 20 fué pedida la mano de la gentil señorita Eloína Alvarez, por el correcto joven Ricardo Estevez.

La petición fué hecha ante el padre de Eloína.

A tan feliz parejita mi más sincera felicitación y que muy pronto puedan ver realizados sus más caros ideales.

Hortensia García.

Grata Excursión en San Luis, P. del R.

Almuerzo en la Playa «Punta de Cartas». Examen. Baile

Con motivo de celebrar su día nuestro amigo Luis Pérez Quintans, de San Luis, Pinar del Río, un grupo selecto de sus congéneres decidió festejarlo con un almuerzo en la playa de Punta de Cartas.

Fuímos galantemente invitados por sus organizadores y asistimos gustosos trayendo en nuestro recuerdo un sinnúmero de impresiones gratas y un escogido grupo de amistades.

Desde la Capital de la provincia, llegaron a las ocho y cuarto de la mañana, el distinguido Presidente de la Audiencia de Pinar del Río, doctor Carlos M. Callava y familia y el señor Manuel Alonso y familia componentes de una magnífica orquesta pinareña. Jóvenes de ambos sexos, amigos del festejado también de la capital a quienes esperábamos en la Estación con vehículos preparados para el transporte a la Playa.

Durante el trayecto pudimos contemplar el verdor perenne de los campos que hace espléndido el paisaje a uno y otro lado del camino. Y como para unirse a nuestro regocijo, el sol derramaba su más intenso fulgor sobre la tierra. Voces femeninas y masculinas entonaban a coro canciones populares que eran interrumpidas por aplausos y chistes animados que nos hacían reir.

Llegamos a la playa y todos pudimos gozar de las delicias de un día escepcional.

Anoto en mi carnet los nombres de las señoras María Pérez de Tran de Callava, María Iglesias de Alonso y Josefa Vega de Font. Las señoritas María Matilde, Magdalena y Mirian Callava, Mary y Amalina Alonso, Mary Martín, Cuca Seco, Cuca Ramírez, Gisela Solanes y la Cronista del DIARIO.

Los jóvenes eran muchos y presidiendo la fiesta, el doctor Carlos María Callava, Diego Rodríguez, Alcalde Municipal, Francisco M. Pérez, padre del festejado y el señor Armando Font.

El almuerzo exquisito. De sobremesa, cantos, poesías, música, alegría. De regres oen San Luis y en casa de la Cronista, se bailaron algunas piezas que fueron ejecutadas al piano por las profesoras: María Matilde Callava, Mary y Amalina Alonso.

Ypara terminar copiaré aquí dos de las estrofas que uno de los excursionistas improvisara en medio de tanta alegría:

Inmensidad azul, cielo sin brumas;
sobre la arena, horrible algarabía,
las olas lucen su blancor de espumas,
el sol relumbra, todo es alegría.

x x x

Hay en la playa múltiples mujeres,
que perfuman el aire con sus risas,
que diluyen, gozosas sus quereres
en la mas susurrante de las brisas.

(Estos versos pueden dar una idea de la grata excursión que reseñamos).

ALEJANDRO MORA MORALES

Este pequeño amiguito, que cursa sus estudios en las Escuelas Pías de Pinar del Río, ha alcanzado en los últimos exámenes la alta nota de sobresaliente.

Felicidades, pues, le deseamos.

REGIO BAILE

En los magníficos salones de nuestro centro social «Aurora», se efectuará el día 4 del próximo mes de Julio un gran baile.

Tocará una afamada orquesta de la capital de la provincia.

Será un éxito. Que reseñaremos.

Rebeca Mármol,
Cronista Social.

M.E.C.D. 2016

La Izquierda...

(Continuación de la PRIMERA)

preceptos, como quieren los conservadores.

Chardiet dice que el Poder ejerce la fuerza esa tarde, equivocadamente, y que el partido liberal hace uso de esa fuerza.

Núñez Portuondo clama que si la minoría no está de acuerdo con el criterio de la mayoría, debe apelar de ella ante la Cámara.

Carlos Manuel de la Cruz somete el caso a la decisión de la presidencia para que interprete el Reglamento.

Se leen los artículos 31, 75 y 147 sobre la situación planteada.

Cruz habla otra vez para decir que si el partido liberal aprueba los presupuestos debe hacerlo serenamente, aplicando la justicia y la equidad.

Intervienen en el debate los señores Urquiaga, Rodríguez Ramírez, Aguiar, Verdeja, Castellanos, Martínez Fraga.

Freyre dice que la Cámara debe darle un voto de confianza al Presidente para que éste resuelva el particular.

El Presidente somete el caso a la consideración de la Cámara en una votación nominal. El asunto es: Si es o no necesario en una sesión extraordinaria suspender los preceptos reglamentarios.

Votan contra la necesidad de suspender los preceptos reglamentarios 59 representantes y a favor 30. De ellos son 29 conservadores y uno liberal: el del doctor Urquiaga.

Explican sus votos Castellanos, quien asegura que el Partido Liberal ha dado un Golpe de Estado y ha hecho una agresión al Partido Conservador que en señal de protesta se retira del hemiciclo esa noche misma. Se refiere al Poder Ejecutivo, al que ataca sin piedad y luego a la censura establecida en los periódicos. Agrega que los empleados por la votación de los presupuestos reciben del Partido Liberal un atentado con alevosía, nocturnidad y ensañamiento.

Pedro Martínez Fraga protesta airadamente de la censura establecida contra la prensa.

Y Carlos Manuel de la Cruz hace un discurso en que ataca rudamente al Poder Ejecutivo.

Habla también Miguel Angel Aguiar contra la decisión de la Cámara y le sigue el doctor Freyre de Andrade, quien dice que el Partido Liberal no le ofrece garantía alguna al Partido Conservador ni al país. Las palabras del doctor Freyre de Andrade contra el Poder Ejecutivo y contra el Partido Liberal son a manera de catapultas. Añade que, existiendo censura en los periódicos, los que por esa razón no pueden dar al público los discursos íntegros de los representantes de la oposición él propone que se trasmitan por radio a todo el país y que se imprima el «Diario de Sesiones» todos los días, para que sean repartidos gratuitamente entre el público. Dice que el Poder Ejecutivo quiere tener acorralada en la Cámara a la oposición y que ésta necesita del radio y del «Diario de Sesiones» para manifestarse fuera de la Cámara. Hace una crítica de tonos humorísticos del Capitolio. Esta crítica es objeto de las mayores risas de todos los representantes, liberales y conservadores quienes, a med da que el señor Freyre lanza una censura, asienten con la cabeza y aplauden. Se refiere al despacho de la Presidencia de la Cámara y lo compara al «boduar» de una «coccotte». Dice que hay 26 losas rajadas; que cuando llueve los representantes se mojan en el hemiciclo, etc., etc.

Hablan después del doctor Freyre explicando su voto los señores Frayle, Gustavo Pino Urquiaga, Martínez Fraga, que protesta entre otras cosas de la violación del artículo constitucional que garantiza la emisión del pensamiento.

El señor Freyre interrumpe para atacar al secretario de Gobernación. También lo hacen Castellanos, Cruz, Chardiet, Aguiar, Prado.

Se anuncia por el señor Cruz que el Grupo de los 15 abandonará en seguida el hemiciclo. Igual anuncio hace el señor Freyre.

Habla después el doctor Guas Inclán explicando las razones que tuvo para someter la consulta de los conservadores a la Cámara, y su voto a favor de que debió acordarse la suspensión de los preceptos reglamentarios para conocer y aprobar el dictamen de la Comisión de Hacienda sobre los presupuestos.

El Comité de...

(Continuación de la PRIMERA)

dustriales y en general a todos los que se sientan inspirados de la bondad hacia el prójimo.

A continuación insertamos íntegra la alocución que dicho Comité proinmigrante español hace a todos. Dice así:

AL PUEBLO DE CUBA Y EN ESPECIAL A LA COLONIA ESPAÑOLA

La situación aflictiva y desesperada en que se encuentran miles de españoles por efecto de la crisis económica internacional, que percute en Cuba, concaracteres agudos, ha determinado la creación y constitución de este Comité de auxilios a los españoles sin trabajo y carentes de lo más indispensable para la vida.

El Consulado de la República Española, las Sociedades de Beneficencias, la Cervecería «La Tropical», «Lonja del Comercio» y algunos donativos particulares se ocuparon de atender y socorrer, a la medida que les fué posible, los primeros contingentes de españoles sin ocupación que se concentraron en la Habana, clamorosos por que se les costease cuanto antes su retorno a la península. Con el concurso, después tan hidalgo como piadoso, de la Secretaría de Gobernación y del Estado Mayor del Ejército de Cuba, se han organizado cocinas especiales y se han habilitado edificios para albergue y dormiotrio de los españoles indigentes.

Pero esos esfuerzos no bastarían para atender debidamente el objetivo que los inspira, si a los mismos no se uniera el concurso del pueblo de Cuba en general y especialmente de la numerosa colectividad de españoles y familias españolas pudientes que aquí residen, la mayoría de los cuales han hecho de esta tierra hospitalaria una extensión patriótica de la tierra nativa.

A todas las personas de buena voluntad, y especialmente a la Colonia española nos dirigimos y a sus afecciones más íntimas apelamos en demanda de qu cada uno de ellos, contribuya con su óbolo para el cumplimiento indispensable del deber moral solidario que entre todos hemos de realizar. La satisfacción propia en los primeros y el buen nombre colectivo de la Colonia española—nunca remisa ante desgracias como la presente—nos conminan al cumplimiento respectivo de este deber.

Españoles de Cuba: reflexionad por unos momentos sobre la aflictiva situación en que se hallan sumidos esos miles de compatriotas nuestros, víctimas de las circunstancias y de la fatalidad, quienes con profundo dolor de su espíritu han tenido que alejarse de las poblaciones o lugares del interior, donde tienen cifradas sus ilusiones y su esperanza en un rosado porvenir y donde constituyeron familias propias, muchos de ellos.

Medita dsobre las tragedias íntimas que cada uno de esos pobres y estimables españoles lleva en su alma y mina su salud; pensar que todos ellos llegaron un día a Cuba traídos por iguales ilusiones y por idénticos y nobles propósitos a los que os trajeron también a vosotros y que mientras ellos son víctimas de la desventura, vosotros, en cambio, disfrutais de bienestar y fortuna, sea en el grado que sea, pero en proporción suficiente para que podais desprenderos de una pequeña parte, en favor de vuestros hermanos en desgracia.

Y fijaos, además, que entre esos miles de españoles indigentes a los cuales no podemos desamparar, no se cuentan tan solo hombres jóvenes y de edad madura, aptos para resistir los más fuertes embates de la adversidad, sino también infelices madres, esposas e hijos de seos compatriotas, delicados niños y hasta ancianos desvalidos, que nos ofrecen cuadros emocionantes digno de la conmiseración y de la atención más cordial.

Esperemos, por tanto, que no quedará ningún componente de la Colonia española, ni cubano ninguno generoso, sin contribuir para la justa y necesaria empresa de subvenir a las más perentorias necesidades de los españoles sin trabajo y a su posible repatriación y rogamos que los donativos se entreguen o envíen a este Comité, único autorizado oficialmente para recibirlos, por mediación de su tesorero señor Ramón Cardona al Apartado 1135 o al Banco Nova Scotia 504.

Por el Comité:— Alfredo Cañal, Presidente;é (Presidente del Casino Español). R. Cardona, Tesorero; (Presidente de la Beneficencia Catalana). Monseñor E. Fernández, Vocal; (Presidente de la Beneficencia Burgalesa). Manuel Junco, Vocal, (Presidente del Centro Asturiano). J. M. Coto, Vocal; (Presidente del Centro Dependiente). Elías Rada, Vocal; (Prsidente del Centro Castellano). Garcilaso Rey, Vocal; (Presidente de la eBneficencia Castellana). J. Vidal, Secretario general; (Contador de la Beneficencia Catalana).

Comité de Auxilio Pro-Inmigrantes Españoles.

La Habana, 26 de Junio de 1931

La Presencia de...

(Continuación de la PRIMERA)

la policía ha practicado veinticinco arrestos.

El comandante Ramón Franco que ha sido destituído del cargo de jefe de Aviación Militar, fué visitado por el general Sanjuro, que hizo un vuelo desde esta capital a Sevilla. La visita ha causado gran curiosidad.

En el cercano pueblo de Alcalá de Guadaira, se han concentrado fuerzas de la Guardia Civil con motivo del mitin en que hará uso de la palabra Pablo Rada, mecánico de Franco.

El ministro de la Gobernación ha anunciado que la destitución del comandante Franco se debe a los «planes de reorganización». Sin embargo, se tiene entendido que el Gobierno acordó destituírle a causa de sus actividades que constituían un serio obstáculo para sus planes electorales.

También se dice que el capitán Rexach, íntimo amigo de Franco, será destituído de su cargo de director de una Compañía de aviación por haber distribuído propaganda en aeroplano.

SE FRUSTRO UNA CONSPIRACION SINDICALISTA EN SEVILLA

MADRID, junio 26 (A. P.—) En círculos de información fidedignos se dice que la llegada del general José Sanjurjo a Sevilla, frustró una conspiración anarco-sindicalista que iba a estallar el sábado, y cuya finalidad era impedir las elecciones del domingo.

Se sabe que la policía y la Guardia Civil encontraron muchas armas y municiones que habían sido distribuídas a los elementos agrarios en varias aldeas rurales.

Las autoridades prohibieron esta noche que Pablo Rada, gran amigo de Franco, pronunciase un discurso en un mitin político cerca de Sevilla.

Patrullas de caballerías recorren esta noche las calles sevillanas. La Guardia Civil está acuartelada para reprimir cualquier desorden, lo mismo de índole política que causado por las huelgas de lecheros, panaderos y otras.

Las autoridades están listas a suministrar víveres al pueblo por medios militares, si es necesario para impedir que escaseen.

El ministro de la Gobernación señor Maura, refiriéndose al vuelo a Sevilla del general Sanjujo, dijo que éste va a poner fin a la propaganda antigubernamental que tanto ímpetu ha tomado en la capital de Andalucía, «y a otras cosas5, pues los recursos que están usando los elementos extremistas para hacer adeptos entre los campesinos andaluces «son realmente intolerables».

El jefe del Gobierno provisional, Alcalá Zamora, después de una conferencia con Maura, declaró que tiene confianza en que el problema planteado en Galicia por la suspensión de las obras del ferrocarril de Zamora a Orense, será resuelto el sábado sin gran dificultad.

Hay informes de que esta noche hubo una manifestación antigubernamental en Orense. La bandera republicana fué arriada del Gobierno Civil, izándose en su lugar la de Galicia. La Guardia Civil restableció el orden.

BURGUETE HA SOLICITADO EL RETIRO DE TENIENTE GENERAL

MADRID junio 26 (A. P.)— El general don Ricardo Burguete ha dado una nota a la prensa explicando los motivos por los cuales ha pedido el retiro. Dice que se ha visto obligado a solicitarlo, contra sus deseos, en vista de las medidas que está adoptando el Gobierno en relación con el Ejército, con las cuales no está conforme en manera alguna.

Siguió diciendo que es el teniente general que figura con el número uno en el escalafón y que, además, posee la Cruz de San Fernando motivos suficientes, a su juicio, para que se le ascendiera a capitán general.

Lejos de eso, no solamente pierde el ascenso, sino también el grado de teniente general que posee desde hace tiempo, por haber dispuesto el Gobierno con carácter retroactivo, que la categoría superior en el ejército sea la de general de división.

"El Fenómeno de Combatir sin Aborrecer Apareció en la.....

(Continuación de la PRIMERA)

gido de la vida y la obra del Apóstol.

Selecta y numerosa concurrencia. tro de Chile y su bella y gentilísi- En uno de los palcos el Sr. Minisma esposa. Escritores, artistas, bellas damas, juventud estudiantil.

Comenzó la Mistral.

La imitación cubre la época anterior y la posterior a Martí en la América: cien años de romanticismo, poco más o menos; cincuenta años de furor modernista son los dos cortes en que aparece dividido nuestro suelo literario.

Tenemos que confesar que la imitación se muestra en nosotros mas que como un gesto como una naturaleza y que nuestro exceso de sensibilidad, nuestra piel toda poro es lo mejor y lo peor que nos ha tocado en suerte, porque a causa de ella vivimos a merced de la atmósfera.

En estas condiciones la originalidad adquiere en nuestra América no sé qué carácter extraordinario de dignidad, no sé qué asa de salvación de nuestro decoro. El escritor sin préstamo o con un mínimo de préstamo suena para nosotros el golpe seco de una afirmación. Aseguran algunos que la cultura es el enemigo por excelencia de la originalidad y el juicio mismo trasciende a Juan Jacobo en su ingenuidad. El Adán literario brotado de la tierra en un copo de barro fermentado sobre el que nadie ha puesto la mano, es paradoja pura. Sin embargo el concepto sirve para marcar bien este otro punto: cierta la originalidad mantenida, sostenida debajo del peso enorme de una cultura literaria resulta admirablemente heroica.

La primera, la segunda y la última impresión de la lectura de Martí golpean con la originalidad antes que con cualquier otra cosa. Martí es de veras una voz autónoma levantándose en un coro de voces cual más cual menos aprendida. Veremos a Martí marcar varonía en cada paso de su vida de hombre, pero desde que comienza su carrera literaria le veremos varón también en esta naturaleza antiimitativa, es decir, antifemenina.

Este fenómeno del Adán culto, del escritor que procede de sí mismo pero que ha vivido y vive en medio del cortejo de los maestros, oyéndolos hablar y recitándoles sin estropeo del acento propio, repito que significa para nuestra literatura un hecho muy importante y muy digno de ser hurgado para exprimirle enseñanza.

¿En qué consiste la originalidad de Martí? La pregunta es formidable y las mujeres no sabemos explicar nada en bloque, porque cuanto más tenemos la capacidad de una crítica de detalle. Yo voy a ver la manera de dar algunos atisbos de respuesta, de allegar algunas chispas de juicio. Parece que la originalidad esencial de Martí sea un caso de vitalidad en general y luego de vitalidad tropical. Si la imitación se explica como una dependencia del ambiente una cargazón de mucha atmósfera sobre un cuerpo que no resiste y se deja manejar de ella, la originalidad sería una vitalidad tan liana de un organismo intelectual que puede con ella hasta el punto de desentenderse de su peso y de otras como si su cuerpo fuese la única realidad. Martí es muy vital y su robustez es la causa de su independencia. Mascó y cobió del tuétano de buey de los clásicos; nadie puede decirle lo que a otros modernos que se quedase sin este alimento formador de la entraña; conoció griegos y romanos, cumplió también su obligación con los clásicos próximos, es decir con los españoles y fué el buen lector que pasa por los setenta rodillos de la colección Rivadeneira sin saltarse ninguno, sólo que pasa entero sin ser molido y vuelto «papilla» por ellos. Guardó a España la verdadera lealtad que le debemos, la de la lengua, y ahora que los ojos españoles peninsulares pueden mirar a un antillano sin tener atravesada la pajuela de la independencia, desde Madrid le dirán leal a este insurrecto, porque conservó una fidelidad más difícil de cumplir que la política y que es la de la expresión.

La conferencista agregó: Así pues nuestro Martí será un hombre literario de los de alimento completo, clásico y moderno y de una formación literaria perfectamente regular: nada hay en él del escritor a dieta de una sola lengua y de un solo período literario. Contémosle la cultura entre sus varios decoros.

Ahora que sabemos que la originalidad de Martí ha sufrido la prueba de los magisterios posibles, veamos de averiguar en qué consiste esta originalidad en sí misma. Parece ser que ella tiene estos dos brazos: originalidad de tono, originalidad de vocabulario y originalidad de sintaxis.

Después de analizar los tres aspectos apuntados en Martí, continuó: Tengo para terminar la mejor cosa que no he dicho, habiendo dicho tantas. Tengo sin alabar al luchador sin odio. El mundo moderno anda muy alborotado con esa novedad de Mahatma Gandhi, combatiente sin odiosidad. El fenómeno tan difícil de combatir sin aborrecer apareció entre nosotros en esta Cuba americana, en este santo de pelea que comentamos. Póngale si quieren un microscopio acusador encima, aplíquenselo a arengas, a proclamas o a cartas, y no les ha de saltar una mancha ni una peca de odio. Metido en esa profesión de aborrecer que es el combate, empujado a esa cueva de fieras hediónda que ha solido ser en la historia la guerra, constreñido a enderezarse, a rechazar, a buscar fusil y a echarse al campo, este extraño combatiente con cara que echa de sus planos resplandores va a pelear sin malas artes, sin lanzar interjecciones feas, sin que se le ponga sanguinoso el lagrimal, sin que tiemble del temblor malo de los luzbeles o los senjiz-Kan. Posiblemente hasta los luchadores de la Iliada han dejado escapar algún terno que Homero se guarda en lo apretado de la angustia. Martí pelea sobrenaturalmente, sintiendo detrás de sí la causa de la independencia cubana que le quema la espalda y mirando delante al montón de los enemigos de ella, impersonal, sin cara que detestar, casi sin nombre, con el solo apelativo abstracto de tiranía o de ineptitud.

Terminó la Mistral: Hemisferios de agradecimiento son, pues, para mí la literatura y la vida de José Martí y con esta conversación empiezo a pagar deuda vieja empeñada con ellos. Seguiré pagando lo mucho y variado que me queda. El ya no está aquí en este mostrador de la vida para recibirme el primer cumplimiento; pero está el grupo de los suyos que han tomado a su cargo el negocio moral, la institución cubana y americana que se llama José Martí, la cual está vigente, de vigencia racional y está viva de una capitosa vitalidad.

PROTESTAN CONTRA LAS CARRERAS DE LOS AUTOS EN LA QUINTA AVENIDA

Hasta nosotros llega una comunicación firmada por numerosos vecinos de la residencial Quinta Avenida, en el que se nos ruega hagamos llegar por nuestras columnas, hasta el Jefe de la Policía o a la autoridad que competa, la queja de que formulan contra el frecuente regateo que sostienen en dicha Quinta Avenida los automóviles por la misma transitan que «parecen haber convertido esta tranquila barriada en pista de carreras».

Agregan que a menudo se registran choques y atropellos que ponen en peligro la vida de los vecinos y que ocasionan además, en las horas de la noche, la correspondiente molestia de los frenéticos autos.

Creemos justa la queja formulada y la trasladamos a quien corresponda.

Mercado...

(Continuación de la PRIMERA)

existe gran demanda de ese producto.

También se refirió en su informe nuestro cónsul a la piña en conserva, y en cuanto a esto advierte que la piña debe mandarse despues de madurarse en la mata, que es la manera de que guste al paladar de los ingleses.

Es este el motivo, dijo por último, de que tiene mayor aceptación la piña de Hawai que la de cualquiera otra región donde crece este producto, inclusive la de Cuba, que les resulta algo ácida.

En la Cámara...

(Continuación de la PRIMERA)

Entre grandes aplausos, M. Bouillon atacó al Gobierno de los Estados Unidos, declarando que la proposición de Hoover había sido hecha al mundo por orden de Wall Street para salvar a tres bancos norteamericanos, uno de los cuales tenía siete mil millones en bonos alemanes. Siguió diciendo que desde hace tiempo se había llegado a un acuerdo entre los gobiernos británico, norteamericano y alemán.

Las manifestaciones de Bouillón fueron causa de que Laval le interrumpiera diciendo:

«Diga lo que quiera del Gobierno francés, pero no se exprese S.S. en ese tono del Gobierno de los Estados Unidos».

M.E.C.D. 2016

SECCION 2A

TELEFONOS Centro
Privado . . . M-7911
Imprenta. . . M-9665
Máquinas . . M-3450
Clasificados . A-3333
Radio A-7714

DIARIO DE LA MARINA

TELEFONOS Centro
Privado . . . M-7911
Imprenta. . . M-9665
Máquinas . . M-3450
Clasificados . A-3333
Radio M-7714

SECCION 2A

AÑO IC — El periódico más antiguo de Cuba — LA HABANA, SABADO, 27 DE JUNIO DE 1931 — Acogido a la franquicia postal — PAGINA NUEVE

La España Actual

LA CAIDA DE RAMON FRANCO

por León ICHASO

Franco; alcotán glorioso de la aviación, precursor milagrero de aquellos saltos gigantes que midieron el Atlántico y que abrieron las rutas vírgenes e ignoradas del aire para las bandadas de aviones que habían de cruzar los Continentes. Franco, el inmenso piloto que prediciendo kilómetro por kilómetro y jornada tras jornada con infalible exactitud en su pasmoso vuelo desde España hasta América, descendió en el triunfo de su "Plus Ultra" sobre los abrazos del atónito pueblo bonaerense. Franco, emblema de gloria, símbolo de simpatía y de cariño, sonrisa de fecunda esperanza para la patria...

Franco, agitador sedicioso ahora en plena república, jefe de la aviación española que se vale de su cargo, de sus estrellas y de los aparatos que la nación le ha dado para excitar el pueblo a la revolución y a la rebeldía y para predicar las doctrinas comunistas y la destrucción de "los burgueses". Franco, infringiendo abiertamente la disciplina militar, conculcando el juramento o la promesa de lealtad al nuevo régimen constituído, que lo recibió con el alma hecha cariño y lo elevó a la cumbre profesional que merecía.

Es triste, es doloroso este segundo capítulo de la historia del gran piloto. Cuando el clamoreo unánime de toda la prensa española, ya izquierdista ya derechista se levanta en la prédica persistente del orden y de la paz para salvar y solidar el éxito republicano; cuando hasta los oradores más radicales de la contienda electoral alzan su voz para inculcar en nombre de la patria que va hacia las Cortes Constituyentes, comedimiento y sensatez; cuando no hay vocero de ningún Partido en España que no haya apostrofado severa y vigorosamente contra todo intento demagógico, Franco militar, Franco jefe del Ejército lanza desde sus aviones proclamas revolucionarias y sovietistas contra el Gobierno republicano y azuza hacia la rebelión a los campesinos andaluces. Los socialistas a pesar de su diferencia ideológica con los republicanos y a pesar de su pujanza política (se cree que constituyen la mayoría política) conservan su alianza con ellos para no destruir el triunfo revolucionario y para asentar aquella quietud, aquella serenidad de ánimo que se necesita para que el pueblo manifieste su voluntad en la trascendencia de los actuales comicios y para que pueda escribir los estatutos de su nueva Constitución. Y Franco, en estos momentos, colocándose en la extrema izquierda, en la izquierda más extraña a la estructura de su nación y más ajena sin duda a su carácter y a sus tendencias, obstruye y entorpece con una agitación intempestiva y reñida con su uniforme la labor de ese Gobierno.

¿Inquietud y ligerezas juveniles? ¿Espíritu descontento? ¿Naturaleza levantisca y díscola? ¿Ambición no satisfecha, ni saciada? No sabemos qué raros impulsos, qué misteriosos ímpetus serán los que incitan a Franco a tan desatentadas y peligrosas aventuras. Pero es penoso a la verdad, muy penoso que con alas tan gigantescas y soberanas haya ido a parar allí donde tan fácilmente puede estrellarse.

Físicamente estuvo a punto de ello. Moralmente, quizás haya que bendecir la oportuna caída de la tribuna agitadora que lo contuvo en sus arengas rebeldes y sus hazañas perturbadoras. Esa caída lo libró al menos de las medidas coercitivas y punitivas que con el Código militar en la mano había de tomar necesariamente el Gobierno contra su indisciplina y su rebeldía. "El Ejército es estrictamente nacional", ha dicho y repetido con muy feliz acuerdo y con muy loable sensatez el citado Gobierno. La nación ha constituído el Ejército sólo para su defensa y garantía. Todo jefe o soldado que impulse a las muchedumbres hacia la rebelión y que se valga para ello de sus armas y de su cargo, comete un delito de lesa patria. Ningún ciudadano, por muy ilustre que sea y por mucha gloria que haya dado a la nación se exceptúa de esta regla.

Ojalá la rotura de su pierna le excite a Franco hacia la reflexión y conteniéndole en su oscuro camino, le lleve otra vez por aquellos rumbos que lo condujeron al Tabor del "Plus Ultra".

UN JOVEN MATANCERO SE ENVENENO AYER, TOMANDO UNA DOSIS DE ESTRICNINA

MATANZAS, junio 26.—DIARIO, Habana.—El joven Miguel Fernández González, natural de Matanzas, de Independencia 23, soltero y empleado en el Alambique de Jose Hernández, situado en Pueblo Nuevo, se privó esta mañana de la vida envenenándose con estricnina, de la que ingirió fuerte dosis.

En el Centro de Socorro, momentos antes de expirar, declaró que se mataba porque «había algo que lo impulsaba a ello».

Dejó escritas dos cartas, una para el Juez y otra dirigida a su madre.

Alberto Lovio

A CAUSA DE LAS DOCTRINAS DISOLVENTES DEL COMANDANTE R. FRANCO, ESTAN SUBLEVADOS LOS CAMPESINOS DE GUADALCAÑAL, EN SEVILLA

ALCALA ZAMORA EXPLICA TODO LO REALIZADO

Dice que el Gobierno lo ha previsto todo contra los enemigos de la República

MADRID, junio 26. (AP).—El presidente provisional, señor Alcalá Zamora, recibió esta tarde a los corresponsales de la prensa extranjera diciéndoles:

«Muy corto tiempo es el que llevamos gobernando, apenas pasa de dos meses. Pero algo hemos hecho —contestó el señor Alcalá Zamora— por lo que hace al último extremo de la pregunta, añadiendo después de una pausa:

«La República ha hecho mucho de importancia. Puedo mencionar la reorganización fundamental del ejército, la revisión de la obra administrativa de la dictadura; la preparación de la exigencia de responsabilidades; el plan de economía presupuestal, que excede de doscientos millones de pesetas; el proyecto de reforma agraria, resolviendo el grave problema de la tierra; la preparación de los decretos ratificando acuerdos internacionales; el decreto concediendo la libertad de conciencia y otros que completan la revolución pacífica de España, hasta hoy.»

Le preguntamos si corría peligro la República, contestando Alcalá Zamora:

«Soy optimista. Convergen contra la consolidación republicana los extremistas de la derecha y los de la izquierda, pero afortunadamente, todo abortó y el Gobierno lo ha previsto todo.»

Opina que los principales grupos que irán a las Cortes serán los socialistas, seguidos con escasa diferencia por la derecha republicana; luego los radicales de Lerroux, que constituirán dentro de las Cortes algo semejante a la izquierda radical del Parlamento francés; después, los radicales socialistas, Acción Republicana y otros grupos.

Auguró que en las Cortes prevalecerá la coalición, por las responsabilidades que entrañaría disolverla. Además, es imposible que ahora gobierne un solo partido.

LOS MINISTROS ESTAN HACIENDO SU PROPAGANDA

Casi todos ellos se han ausentado para provincias preparando las elecciones

MADRID, junio 26. AP. Madrid asumió hoy el aspecto de una capital abandonada por sus principales funcionarios, pues la mayoría de los ministros se han ausentado, yendo a provincias para llevar a cabo la campaña electoral. El interés del público sigue, sin embargo, pendiente de los incidentes de la campaña y de los anuncios de huelga que se han hecho en varias ciudades.

El ministro de la Gobernación señor Maura, el de Guerra Azaña, el Gobernador Civil Palomo y el Director de Seguridad Galarza, se reunieron hoy con el Jefe del Gobierno para tratar de las medidas relacionadas con el mantenimiento del orden durante las elecciones del domingo.

Se anunció después de la reunion que todas las irregularidades electorales y actos de coacción se suprimirán vigorosamente.

Las predicciones semioficiales acerca del resultado de las elecciones del domingo son:

Derecha republicana, que acaudilla Alcalá Zamora, 110 diputados; socialistas 104; partidarios de Lerroux 80; radicales socialistas, 50; Alianza republicana, 25; Acción Republicana, 20; exmonárquicos que se han ofrecido a la República, 15; monárquicos puros, 12; católicos, 9; izquierda catalanista de Maciá, 40; otros, 5.

SE DIRIGE AL BANDO DE PIEDAD LA SOCIEDAD PRO ARTE TAURINO EL RODEO

Con motivo de ciertas noticias publicadas por un colega de la tarde acerca de una denunciada corrida de toros que había de celebrarse en el vecino poblado de Marianao, el Presidente de la Asociación de Recreo Pro Arte Taurino «El Recreo», ha dirigido un extenso escrito a la Presidenta del Bando de Piedad, y del cual nos envía una copia.

En el citado escrito se hace constar en primer término que el carácter de las fiestas que la sociedad «El Rodeo» celebra, es privado y están desprovistas de todo lo que sea inhumano ni salvaje y que, por el contrario, tienden al mejoramiento de la raza vacuna de nuestro país ya que se dedican a probar y seleccionar las reses, careciendo dichas fiestas de carácter especulativo.

Para demostrar lo anteriormente expuesto en el aludido escrito, se acompaña un extracto del reglamento de la sociedad taurina, llamando la atención de la Directiva del Bando de Piedad sobre el mismo paraevitar que en lo futuro obstruccionen sus fiestas que se encuentran, además, autorizadas por la Secretaría de Gobernación el 26 de agosto del año 1926 y ratificada el día día 2 del actual mes y año lo cual ratifica que en realidad los rodeos o novilladas que celebran no constituyen ningún acto ilegal ni salvaje.

ANUNCIESE EN EL Diario de la Marina

El gobierno decidido a que terminen los desórdenes que hay en varias zonas españolas

MADRID, Junio 26. —(AP).— El mnistro de la Guerra ha dictado un decreto destituyendo al comandante Ramón Franco del cargo de jefe del Cuerpo de Aviación Militar, como resultado de sus actividades políticas, las cuales están terminantemente prohibidas por las leyes a los militares en activo.

El decreto se envió inmediatamente al Diario Oficial del Ministerio de la Guerra para que surta efecto inmediatamente.

SIGUE EL GOBIERNO DISPUESTO A MANTENER EL ORDEN

MADRID, Junio 26. — (AP).— El ministro de la Gobernación, don Miguel Maura, ha manifestado a los representantes de la prensa que tiene informes de que los vecinos del pueblo de Guadalcañal, en la provincia de Sevilla, están sublevados por las doctrinas disolventes del comandante Franco y del capitán Rexach. También dió cuenta de la agitación que existe en Villaba del Alcor y otros puntos.

Agregó el ministro que el Gobierno está dispuesto a conservar el orden a toda costa y que procederá severamente contra los que se amotinen, ya que la repóblica no es sinónimo de anarquía, como suponen algunos espíritus extraviados, sino civismo y legalidad dentro de las leyes.

AMENAZAN LOS COMUNISTAS BILBAINOS CON APELAR A LA VIOLENCIA PARA IMPEDIR QUE HAYA MITINES SI A ELLOS NO LES AUTORIZAN

Ha Sido Descubierto el Monumento a la Memoria del Regimiento de Alcántara Casi Aniquilado en M. Arruit, en 1921

El doctor Albiñana ha dirigido una carta al Presidente Alcalá Zamora, protestando por su detención y de que se le persiga por sus ideas nacionalistas y monárquicas

ALBIÑANA PROTESTA DE QUE SE PERSIGAN LAS IDEAS

MADRID, junio 26 (A. P.)—El periódico «El Debate» publica hoy una carta del doctor Albiñana, dirigida al Presidente Provisional, señor Alcalá Zamora, que dice:

«No pido clemencia ni me quejo. Protesto de mi detención que ha obedecido únicamente a que sostengo ideas nacionalistas y monarquicas mientras las turbas analfabetas impiden con sus violencias el ejercicio de los derechos ciudadanos».

Termina diciendo que ve con horror esta selección democrática al revés de la que realiza el Gobierno.

El mismo periódico, en otra parte, nace constar su protesta porque continúen presos, sin someterlos a ningún proceso, los ex ministros de la Dictadura Galo Ponte y el Almirante Cornejo.

NUEVO SECRETARIO DE LA EMBAJADA EN CHILE

MADRID, junio 26 (A. P.)—Ha sido nombrado primer secretario de la Embajada española en Chile, el señor José Antonio Sangroniz que hasta hace poco fué director general del Turismo.

Para el cargo de segundo secretario de la misma Embajada ha sido nombrado don Pedro Igual.

MONUMENTO AL REGIMIENTO DE ALCANTARA

VALLADOLID, junio 26 (A. P.) Frente a la Academia de Caballería se ha inaugurado el monumento que perpetúa los hechos gloriosos del regimiento de Alcántara, asistiendo numerosos jefes y oficiales, el arzobispo de la diócesis y las autoridades locales.

El regimiento de caballería de Alcántara fué aniquilado casi en 1921 cuando pretendió cubrir la retirada de las fuerzas de Monte Arruit.

Mandaba el regimiento de Alcantara el teniente coronel don Fernando Primo de Rivera, hermano del que fué Dictador de España, cabalgando a la vanguardia de sus escuadrones.

En San Sebastián, Valencia, Orense y otras localidades surgieron graves problemas

LOS TRANVIARIOS EN HUELGA TRABAJARAN EL DOMINGO

VALENCIA, junio 26. AP. Ha comenzado la huelga de los empleados de tranvías, los que solicitan aumento de salarios.

El tráfico está suspendido totalmente desde la madrugada y hasta ahora los obreros mantienen una actitud pacífica.

Manifestaron los huelguistas que con el fin de no entorpecer el desarrollo de las elecciones, reanudarán el trabajo el domingo, volviendo al paro el lunes, caso de que para entonces no se haya accedido a sus demandas.

ANUNCIAN LA HUELGA LOS DEPENDIENTES DE SAN SEBASTIAN

MADRID, junio 26. AP. Comunican de San Sebastián que los dependientes del ramo de alimentación han acordado declarar la huelga el primero de julio si para entonces no se ha establecido la jornada legal de ocho horas y se les han aumentado los sueldos.

LOS CAMPESINOS ORENSANOS CONTRA LA ACTITUD DEL GOBIERNO

ORENSE, junio 26. AP. La negativa del Gobierno Provisional a continuar las obras del ferrocarril Orense-Zamora ha causado profunda indignación en todos los pueblos de la provincia. Los campesinos han destruído muchos postes de la compañía telefónica dando vivas a la autonomía gallega y a la república social.

Una comisión de las fuerzas vivas orensanas se encuentra en Madrid gestionando la continuación de las obras y los obreros se reunieron hoy en la Casa del Pueblo acordando la huelga a partir de mañana en señal de protesta contra la actitud del Gobierno, dispuestos a que no se celebren elecciones el domingo.

LOS COMUNISTAS BILBAINOS APELARAN A LA VIOLENCIA

BILBAO, junio 26. AP. Los comunistas bilbainos han declarado públicamente que no permitirán la celebración de ninguno de los mitines de propaganda que están anunciados, a menos de que a ellos no se les permita predicar libremente sus doctrinas.

De esta determinación han dado cuenta al Gobernador Civil de la Provincia, advirtiéndole que están dispuestos a suspender por medio de la violencia todo mitin que se intente realizar en ésta.

LERROUX ABOGA POR EL ORDEN Y LA AUTORIDAD

Estima que los republicanos radicales irán en el segundo lugar en número de diputados

INDALECIO PRIETO HACE PROPAGANDA EN BILBAO

BILBAO, junio 26 (A. P.)—Ha llegado a esta ciudad el ministro de Hacienda, don Indalecio Prieto con el objeto de ultimar los detalles de la campaña electoral, intensificando la labor de propaganda en varios mitines a favor de su candidatura.

LERROUX SE ERIGE EN DEFENSOR DE LA AUTORIDAD Y EL ORDEN

MADRID, junio 26 (A. P.)—El ministro de Estado, don Alejandro Lerroux, ha manifestado que cree que el Presidente Provisional, señor Alcalá Zamora, está equivocado cuando dice que en las elecciones del domingo obtendrán mayor número de candidatos, después de los socialistas, los elementos de la derecha republicana.

Lerroux sostiene que después de los socialistas son los republicanos radicales los que mayor número de diputados sacarán.

Con relación a los ataques de que le hacen objeto los elementos izquierdistas, dijo:

«Mientras más se intensifiquen esos ataques contra mí más me ayudarán a sentir el puro ideal democrático. Me acusan de poseer el sentido de la responsabilidad del orden. Afirmo que hasta con el sistema utópico de gobernación son necesarios la autoridad y el orden, que no significan ni sometimiento a la dictadura repugnante ni esclavitud pasiva, sino la imposición de la ley en absoluta igualdad de todos, con plena exigencia de los deberes y completa defensa de los derechos.

EL ESTATUTO DE LOS VASCOS NO SERA APROBADO

Indalecio Prieto partidario de que el Marruecos español se ponga en manos de la Liga

FERNANDO DE LOS RIOS Y EL CRITERIO DE LOS SOCIALISTAS

CORDOBA, Junio 26.—(AP).— El Ministro de Justicia don Fernando de los Ríos habló en un mitin que se celebró aquí, diciendo que los socialistas son partidarios de la libertad de cultos, de la separación de la iglesia del Estado y del respeto absoluto a todas las religiones. De los Ríos es también partidario de la república unitaria.

INDALECIO PRIETO DICE QUE EL ESTATUTO VASCO ESTA FRACASADO

BILBAO, Junio 26.—(AP).— El Ministro de Hacienda, señor Indalecio Prieto, en un discurso que pronunció esta noche en un mitin político, dijo que la República no podrá aprobar el Estatuto Vasco-Navarro, porque los vascos quieren negociar directamente con el Vaticano, con lo cual quedarían sometidos al Poder de la Santa Sede.

Agregó que es partidario de que la Sociedad de las Naciones se incaute de la zona española en Marruecos, con lo cual no se permitirá la presencia de ninguna Potencia bélica en ella.

Atacó a los comunistas, diciendo que carecen en España de fuerza y de aptitudes para gobernar. Cree que dentro de pocos años los socialistas tendrán que encargarse del poder, para implantar la justicia social.

FUE BRILLANTE ACTO CULTURAL EL EFECTUADO EN EL PLANTEL "JOVELLANOS" DEL C. ASTURIANO

Con motivo de la terminación del curso académico se ha celebrado en dicha institución una fiesta muy solemne, en la que se hizo resaltar la labor del Centro y sus profesores

Ayer, horas de la tarde se celebró en el gran salón de fiestas del Centro Asturiano, el acto cultural de fin de curso del Plantel «Jovellanos»; exponente de la labor inmensa realizada por sus alumnos y profesores, presidida por la celosa Sección de Instrucción y cobijada por la Junta Directiva del Centro Asturiano. La fiesta ofrecía el aspecto de las grandes solemnidades, pues concurrieron, además de los alumnos y profesores numerosas y distinguidas personas.

Lo presidieron el Presidente de la Sección de Instrucción, don José Casaprima Rodríguez, quien tenía a su derecha al vice-Presidente don Ramón Valdés Arbulu y a las profesoras María Teresa de la Llera, Clara Gómez Roca, Emilia García de Isoba, Dolores Sobrino de Martínez y Berta La Villa y a su izquierda al Director del plantel señor Abelardo López, al doctor Clodoaldo Arias Delgado, profesor Virgilio Domínguez, Ingeniero Felix Balberti y señor Guillermo Plasencia, de la Secretaría de Agricultura, Comercio y Trabajo. Asistía numerosa y distinguida concurrencia y las alumnas y alumnos del plantel.

El Director del plantel señor Abelardo López, abrió el acto pronunciando breves y elocuentes palabras, poniendo de manifiesto la labor realizada por el profesorado y el alumnado, prueba de la cual sería la conferencia última de curso que poco más tarde habría de pronunciar el alumno don Manuel Pardo, del grado superior.

Este niño con seguridad de concepto y facilidad de palabra disertó ampliamente sobre la teoría, hoy admitida del sistema planetario dando la palpitación sus excepcionales condiciones de alumno eminente que con capacidad pedagógica adquirida en el plantel donde ha recibido dichas enseñanzas.

Aprovechamos esta ocasión para recordar al también eminente alumno, niño Ernesto Ardura, por sus dos hermosas conferencias que pronunció durante el curso actual y que fueron demostración palmaria de su indiscutible valer y al cual también aludió en términos gloriosos su disertante compañero, el niño Manuel Pardo.

Acto seguido el doctor Arias, de los clubs agrícolas de la Secretaría de Agricultura, hizo la presentación de su compañero de propaganda el profesor Virgilio Domínguez, quien hizo una elocunete exposición de la labor que esta Sección viene realizando hace tres años en toda la República. Bosquejó la significación de los clubs agrícolas, que son fuente donde la infancia cubana bebería los elementos de capacidad integral para el resurgimiento del futuro agro cubano. Y agregó: desde luego el ambiente del plantel «Jovellanos» está propicio a secundar estas enseñanzas y es casi seguro que para el próximo curso instituya en él un Club en la forma referida, que sea iniciación de otros que habrán de completar el desarrollo del plan científico-práctico de las admirables escuelas de «Jovellanos».

Causaron honda sensación de admiración los trabajos presentados por los niños Francisco Febles, Eugenio López Rodríguez y Ricardo Lopez Nuñez, pertenecientes al club agrícola número uno. Estos aplicados y futuros agricultores han confeccionado una serie de aparatos experimentales de apicultura en los que se puede estudiar directamente el desenvolvimiento maravilloso de este concepto, que parece hecho por la naturaleza como espejo de utilidad donde la infancia debe mirarse para su porvenir en cualquier rama de las actividades humanas.

Todo esto habla de manera elocuente de la labor inmensa que en las escuelas de «Jovellanos» se viene realizando año tras año en el desarrollo de un plan integral de estudio, que abraza desde la vida íntima del hogar en la mujer hasta los altos desenvolvimientos científicos de la enseñanza elemental.

Felicitamos al Centro Asturiano, al profesorado y a los alumnos.

INCENDIADA LA REDACCION DE UN PERIODICO

La Gaceta de hoy publica la destitución de Franco y la del capitán A. Rexach

LAS PALMAS de Gran Canaria, junio 26 (A. P.)— La redacción del periódico «El Liberal» ha sido asaltada por varios grupos a la terminación de un mitin de la conjunción republicana. Los alborotadores quemaron el mobiliario en la calle.

LA DESTITUCION DEL COMANDANTE FRANCO

MADRID, junio 27 (sábado) (A. P.)—La Gaceta Oficial publica hoy la destitución del comandante Franco, del puesto de jefe de la Aeronáutica Militar Española.

También se destituye al capitán aviador Antonio Rexach, como delegado del Gobierno en las líneas aéreas subvencionadas.

Destruídos por el . . .

(Continuación de la PRIMERA)

otros objetos por valor de mil pesos. Cuando el robo, ella y sus familiares se hallaban ausentes.

En la calle Medrano, los vecinos de diez casas sacaron los muebles para evitar que el fuego los destruyera. Otro tanto hicieron los vecinos de otras seis casas de la calle Martínez.

Debido al corre-corre y a la confusión del momento, los muebles fueron todos desbaratados y parte de ellos se los llevaron los ladrones sin que hasta ahora se sepan quiénes sean éstos. Las pérdidas totales se estiman de doce mil a quince mil pesos.

Avisado el cuartel de bomberos de Magoon, salió el material de extinción de incendios que en el puente de Almendares quedó imposibilitada de seguir por haberse roto el motor. Entonces de envió la bomba número 10, al mando del capitán Villarreal, teniente Padilla y segundo jefe señor Figueroa, participando también en la dirección de la extinción de las llamas el coronel Mayato.

En el lugar de la conflagración se constituyó el capitán Mansip jefe de la policía de Marianao; el delegado de Gobernación Amado Sales, el vigilante 1542. Este fué uno de los primeros que vieron el fuego y dieron aviso a la policía y a los bomberos.

Más tarde se constituyó el doctor Cowley, juez de Instrucción de Marianao, con el secretario León y el oficial Santos, los que iniciaron las diligencias del caso, tomándole declaración a los testigos y vecinos.

En la extinción de la conflagración, tomaron activa participación oficiales y numerosos soldados pertenecientes al Campamento de Columbia, los cuales ayudaron eficazmente en la labor de salvamento a los bomberos y policías, derribando todas las maderas y paderes de las casas incendiadas, para evitar que el fuego se propagara con más graves consecuencias.

A las once y media se retiró la bomba del Cuartel de Magoon, quedando solamente los bomberos escombreando las ruinas, así como varios números del Ejército y de la Policía, custodiando los muebles de los perjudicados.— Martínez, corresponsal.

Indeseable . . .

(Continuación de la PRIMERA)

no entrase cada inmigrante en nuestro país «con bombín, con chaquet y con una biblia bajo el brazo», como parece ser que vienen—nosotros no lo hemos visto—los jamaiquinos, en eso y somáticamente, magníficos, según el juicio del representante que nos ha dado tema para estas disquisiciones.

DENUNCIA

El señor Rafael Diaz, apoderado del señor Roberto Fernández, ha denunciado al Alcalde el mal trato de que fué objeto por parte de un ordenanza que presta sus servicios en la puerta principal del Departamento de Impuestos y al que le dicen «Perro de Presa», solicitando se interese en este asunto a fin de evitar que se trate a los contribuyentes en forma indebida.

VARIAS ZONAS BILBAINAS SE HAN INUNDADO

Nuevas economías en la presidencia del Consejo por valor de medio millón

MADRID, junio 26. AP. En el consejo de ministros de anoche se aprobaron nuevas economías en el presupuesto de la Presidencia, las que suman medio millón de pesetas.

Quedó aprobado en el mismo consejo el convenio celebrado entre el Banco de España y el de Francia, en virtud del cual este último abrió un crédito de 300 millones de francos oro.

INUNDACIONES EN VARIOS PUEBLOS DE VIZCAYA

BILBAO, junio 26. AP. Varias casas se inundaron, así como la capilla de Recaldaberri y la calle de Ollerías, en el barrio La Peña, a consecuencia de un violento temporal de agua que descargó sobre esta ciudad.

Comunican del vecino pueblo de Amorebieta que el agua alcanzo dos metros de altura, causando enormes perjuicios al comercio.

Los tranvías de Bilbao a Durango no circulan por el estado en que han quedado las vías.

En otro pueblo cercano se derrumbó un molino, por causa de la inundación, pereciendo dos niñas ahogadas.

HOTEL ALAMAC
Broadway y Calle 71
New York

Es, desde hace años, el hotel preferido de todos los cubanos, por su edificio a prueba de incendio, su gran confort, su cocina criolla, y el ambiente de «hogar» que en él se respira

Estas circunstancias lo hacen el sitio ideal de residencia de todas las familias cubanas que visitan esta ciudad, así como de los más conocidos hombres de negocios de Cuba, de señoras que se ven obligadas por cualquier motivo a viajar solas, de jóvenes estudiantes en los Estados Unidos y de señoritas colegialas.

En el piso tercero se hallan instaladas las oficinas del DIARIO DE LA MARINA con un salón de descanso y lectura a la disposición de todos los cubanos

Los intérpretes del Hotel estarán en los muelles y estaciones a la llegada de los vapores y trenes.

Cuartos con baño desde $3.00 diarios y $75.00 mensuales. Además la Dirección está dispuesta a estudiar arreglos especiales con los clientes.

Para más informes y solicitud de presupuestos dirigirse a:

Mrs. Evangelina Agüero
Gerente Hispano

Hotel ALAMAC
Broadway & 71st. Street, New York
CABLE: ALAMACOTEL, NEW YORK

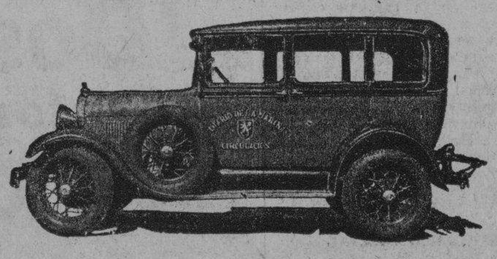

VIAJE RAPIDO Y SEGURO
Habana-Santa Clara
POR LOS EXPRESOS DEL
"DIARIO DE LA MARINA"
Salida del DIARIO DE LA MARINA por Prado 2 de la madrugada y 8 de la mañana.
Salida de SANTA CLARA, Café "El Artesano" 8 y 9 de la mañana y 6 de la tarde.

Nuestro servicio está organizado para que con una sola llamada suya al teléfono
M-8787
pongamos a su disposición un Taxicab Ford Moderno.

$3.50 por persona
PARA MAS INFORMES
SR. BARANDALLA

GRAN HOTEL
TENIENTE REY - ZULUETA - MONSERRATE
HABANA, CUBA
PROPAGANDA DE VERANO

Queriendo los dueños de esta casa, que los pasajeros del interior que vengan en los Expresos del DIARIO DE LA MARINA, pueden conocer el GRAN HOTEL han convenido dar un día gratis siempre que sea más de dos días, sin alterar los precios que se indican.

PRECIOS.—Cuarto para una persona desde..... $ 1.50
Cuarto para dos personas desde..... $ 3.00
INCLUYENDO LAS COMIDAS Y DESAYUNO
Cuarto para una persona desde..... $ 2.50
Cuarto para dos personas desde..... $ 4.00

Desde España

UN REGALO A MARAÑON

por Mercedes Valero de Cabal

¿CHALET O JARDIN?

Valencia quiere regalar el Doctor Marañón... No creas que se trata de un vagón de naranjas como el que le envió hace aun muy poco al Alcalde de París, pero sabed que es a la naranja que deberá el insigne galeno un pedazo de la tierra florida de Teodoro Llorente.

Es mucha la propaganda que del fruto de oro se hace en las plazas extranjeras; Inglaterra y Francia sobre todo, dispensan su más alto favor a la jugosa y perfumada poma española.

—¿Pero es que don Gregorio, el multifacético se alcanza también para el reclamo comercial?

—No, señores; el médico literato ha cantado en líricos extremos las excelencias salutíferas de las hijas del azahar, tan reconocidas y experimentadas por todos nuestros médicos cubanos. Y este cantar ha sonado a oro también en los oídos de aquellos que componen la Cámara Agrícola Valenciana y cuentan que después de escucharlo decidieron así;

—Hay que agradecer a este hombre, de manera sobreabundante, su impagable, su magna colaboración en nuestro interés, en el interés de esta Valencia de nuestros amores y desvelos.

—¿Y cómo?

—Llamándole hacía nosotros, haciéndole prisionero del hechizo de nuestro cielo, nuestras rosas, nuestro mar... Construyéndole un chalet y añadiéndole un huerto.

La noticia, tratándose de quien se trata, tembló presurosa en los receptores telegráficos y se dejó aplastar gozosa en las prensas periodísticas; más apenas salió por esas calles, tomóla de una oreja el gran Federico García Sanchiz y apabullóla con una charla escrita en la que la razón, la humildad, la poesía, la sinceridad y la ironía de su ingenio florentino revientan hasta no caber casi en las columnas del recién indultado "A. B. C.".

—¿Un chalet al Doctor Marañón?

"No, por Dios, que el doctor es persona de sabiduría y sensibilidad refinadísimas y resultaría tremendo el obligarle a permanecer unas horas, unos días en cualquiera de aquellos edículos presuntuosos y banales con que muchos de los ricos levantinos, olvidando el abolengo de los señores campesinos del país y hasta la horaciana manera de poblar montes y plazas soleados han profanado los pinos y el horizonte mediterráneos"...

A García Sanchiz le resulta detestable la propuesta de los naranjeros, y ruega al Doctor que pida en cambio el jardín de Monforte, **lugar cobdiciadero** un centenario jardín "con bojes, escalinatas, fuentes, adelfas, laberintos, musgos, silencio, aromas confidenciales". El charlista poeta siente dilección de amante por el viejo jardín que es un magnífico exponente del arte regional y no quiere verle convertido en cementerio de árboles magníficos y de paradisíacas flores.

Por ahí por la veta del regionalismo creo yo que ha entrado derecho a la sensibilidad del doctor literato. Don Gregorio Marañón es un apasionado de los estudios regionales; sabemos que en su biblioteca, declarando que han sido leídos se encuentran todos los libros que sobre la materia se publican. El jardín de Monforte será pues el regalo de Valencia al colaborador de su riqueza frutal. Mas tarde con las nuevas primaveras embriagadas de aromas de claveles, con nuevos otoños borrachos de perfumes de azahar las exigencias del dueño-artista llenarán sus viales y escondites de la serena belleza de los grupos y figuras esculturóricas. Acaso en alguna de esas estaciones vaya García Sanchiz a recorrer con el médico amigo los senderos calados del secular jardín y sobre las mejillas de uno y otro se pose el aliento inmortal de Horacio y de Fray Luis.

DECLARARON MAS TESTIGOS EN LA CAUSA POR LA MUERTE DEL PERIODISTA J. LORA

SANTIAGO DE CUBA, junio 26. DIARIO, Habana.

Citados por el juez de instrucción doctor Balmaseda, declararon hoy en la causa por la muerte del periodista José Lora Infante, director de «La Voz de la Razón», distintos testigos, entre los cuales figuran el señor Pedro Flores Chacón, presidente del partido Unión Nacionalista en esta ciudad y la señorita María Catalina Cortina, significada líder estudiantil.

Espérase de un momento a otro que el juez Balmaseda dicte auto de procesamiento.

JUICIO POR INCENDIO

En la Audiencia de Santiago de Cuba se celebró esta tarde la segunda sesión del importante juicio oral de la causa seguida por el delito de incendio contra Jose Castro, Pascual Robert y Antonio Veloso Serrano, a los que se acusa de haber dado fuego a la ferretería de Castro, situada en Saco Baja números 34 y 35.

En la sesión de hoy declararon nuevos testigos, los que aportaron datos favorables para los procesados.

Por ser la hora reglamentaria, se suspendió nuevamente el juicio.

Matías Vega.

M.E.C.D. 2016

Numerosas Suspenciones Han Sido Ordenadas Por la Unión Atlética

TOPICOS FUTBOLISTICOS
NOTICIAS Y COMENTARIOS

Hemos perdido otra batalla más. La protesta del Fortuna ha sido fallada por la mayoría, fíjense bien, **por la mayoría** de los miembros de la Asociación de foot ball de la República de Cuba, que son nones y no llegan a cinco.

Otra gran batalla que perdimos fue la del Hispano. Entonces también la mayoría no de los aficionados, sino de los que tienen la sartén por el mango de los asuntos balompédicos, no permitió la entrada en el futbolismo habanero del club más prestigioso y el que más ha hecho también por el deporte del balón redondo.

Ahora, como antes, aplaudo mi derrota. No estamos con **la mayoría** (?) pero sí con la justicia, y esta señora por lo visto, en estos tiempos está con los que tienen poder para mandar y no con los que tienen la razón.

La protesta del Fortuna es un caso muy sencillo. No es ningún problema intrincado.

El acta del partido Olimpia-Fortuna decía en su primera parte el árbitro del encuentro que había tenido un resultado de 1 por 0 a favor del Olimpia, pero en la segunda parte de esa misma acta consignó el siguiente informe:

Tengo que informar a esa Federación que habiendo sufrido un error al no dar por válido un goal metido por el Fortuna S. C., en el partido celebrado en el día de hoy contra el Olimpia S. C., fué debido a que me encontraba nervioso con la impetuosidad con que se desarrollaba el juego. Comprendo que he infringido la regla cuatro del Reglamento de juego al no dar un goal al Fortuna cuando verdaderamente entró el balón dentro de la portería, en la que yo me privé, figurándome que el balón había dado en un jugador del Olimpia y había sido corner; y además he infringido la regla siete dando dicho corner imaginario contra el Olimpia a renglón seguido de esta jugada cuando verdaderamente no existió, por haber sido goal el tanto que yo anulé al Fortuna. Para mayor ampliación de este informe tengo que explicar a esa Federación que mis dotes de honradez me obligan a hacer estas manifestaciones porque no está en mi ánimo el perjudicar ni favorecer a ningún club, sino al contrario, decir la verdad de lo sucedido.—(Firmado y rubricado) **José Dunjo.**

De acuerdo con este informe emitido **el mismo día del partido** por el referee y de acuerdo también con el artículo 55 del Reglamento de la Federación de Futbol de la Habana no queda más remedio que anular el partido. Sino anularlo, empatarlo, que el artículo 23 del Reglamento de la Asociación dice que «Las actas de los árbitros harán fe en lo referente al resultado técnico de los partidos».

La mayoría de la Asociación, no obstante, aceptó el resultado de 1 por 0 porque en una declaración que hiciera mucho después el mismo referee, consignó que los jueces de línea y un compañero (Ventura Lago), le habían dicho que se había equivocado.

Es decir, que para la mayoría de la Asociación tenía más validez esa declaración a posteriori que la que había hecho exprofeso en el momento mismo de terminar el juego.

En fin, que nos parece que el presidente de la Asociación de Foot Ball tiene toda la razón en este asunto. Y lo único que nos contraría es saber que el Fortuna no apelará a la Internacional por el hecho de que ese partido ya no le hace falta a los efectos del Campeonato. El Fortuna, entendemos nosotros, debiera apelar al organismo máximo.

No importa que hagan falta o no los puntos de ese partido.

Programa de juegos para mañana domingo, día 28 de junio, Stadium Tropical.

A las 3.—Deportivo P. Fernández y Santander Sporting Club. Arbitro, señor Conrado González. Jueces de línea, los señores Félix de Castro y Acuña Lamas.

A las 4 y 15.—Deportivo Centro Gallego y Catalunya S. C.

El árbitro no fué designado. Jueces de línea, los señores Armando Carcas y Belarmino Alvarez. Delegado deportivo, el señor Angel Cuervo.

En el Campo Polar se darán tres juegos de segunda categoría:

A las 2.—América A. C. y Deportivo Europa.

Arbitro, señor Ventura Lago. Jueces de línea, los señores José Dunjó y Pelegrín Pérez.

A las 3 y 10.—Deportivo Templete y Deportivo Paula.

Arbitro, el señor José Dunjó. Jueces de línea, los señores Pelegrín Pérez y Ventura Lago.

A las 4 y 20.—Deportivo Luyanó y Luyanó F. C.

Arbitro, el señor Pelegrín Pérez. Jueces de línea, los señores José Dunjó y Ventura Lago.

Delegado Deportivo, el señor Aurelio Almarza.

Sándalo Petit
con uroformina
antiséptico de las vías urinarias
alivio seguro y rápido

LOS GIGANTES DEVOLVIERON LA LECHADA A LOS ROJOS DEL "CINCI" DEJANDOLOS EL PITCHER BILL WALKER EN CUATRO HITS

Jack Ogden también pitcheó muy bien, pero no recibió apoyo de sus compañeros. Cullop dejó escapar el batazo de O-Farrell y un lineazo similar de Fullis se convirtió en cuadrangular

NUEVA YORK, junio 26 (A. P.) Los Gigantes devolvieron la lechada a los Reds del Cincinnati hoy, ganándoles 2 por 0, detrás del excelente pitching de Bill Walker para empatar la serie a uno.

Walker sólo permitió cuatro hits, mientras Jack Ogden, que se le enfrentó, perdió un bien pitcheado juego, por el pobre juego de sus compañeros. En el tercer inning, Nick Cullop dejó escapar el batazo de O-Farrell para convertirlo en un triple y un lineazo similar de Fullis se convirtió en home run, anotándose los Gigantes con ellos las únicas carreras del juego. Ogden permitió a los Gigantes sólo seis hits.

Primer inning.—Reds.

Douthit fly a Lindstrom.—Orbatree se poncha.—Stripp abanica la brisa.

Cero carrera, cero hit, cero error

Primer inning.—Gigantes.

Fullis, single por el right.—Leach batea para double play de Coucinello a Durocher a Hendrick.—Lindstrom, fly a Douthit.

Cero carrera, un hit, cero error.

Segundo inning.—Reds.

Hendrick se poncha.—Cullop out de Vergez a Terry.—Coucinello de Fullis a Terry.

Cero carrera cero hit, cero error.

Segundo inning.—Gigantes.

Terry fly a Crabtree.—Ott doble al left.—Jackson se sacrifica de Stripp a Hendrick.—Vergez, foul fly a Hendrick.

Cero carrera, un hit, cero error.

Tercer inning.—Reds.

Durocher single que pega en el guante a Vergez.—Sukeforth fuerza a Durocher en la intermedia de Fullis a Jackson. Ogden hit de piernas por tercera.—Sukeforth queda en segunda.—Douthit, fly a Leach.—Crabtree out de Fullis a Terry.

Cero carrera, dos hits, cero error.

Tercer inning.—Gigantes.

O'Farrell triple al left.—Walker out de Durocher a Hendrick.—O'Farrell queda en tercera.—Fullis mete la bola en lo más profundo del left anotándose un home run y mete a O'Farrell delante de él. Leach foul fly a Sukeforth.—Lindstrom hit al right.—Terry fly a Douthit.

Dos carreras tres hits, cero error

Cuarto inning.—Reds.

Stripp foul fly a Vergez.—Hendrick out de short a primera.—Cullop hit al left.—Coucinello lo fuerza en segunda de Fullis a Jackson.

Cero carrera, un hit, cero error.

Cuarto inning.—Gigantes.

Ott foul fly al catcher.—Jackson hit sobre segunda y llega a esta base cuando Douthit deja escapar la bola por entre las piernas.—Vergez out de Stripp a Hendrick.—Jackson sigue en segunda.—O'Farrell de Stripp a Hendrick.

Cero carrera, un hit, cero error.

Quinto inning.—Reds.

Durocher out de Jackson a Terry.—Sukeforth fly a Leach.—Ogden out de short a primera.

Cero carrera, cero hit, cero error.

QUINTO INNING.— Gigantes.

Walker abanica la brisa. Fullis fly a Crabtree. Leach fly a Douthit.

0 carreras, 0 hits. 0 error.

SEXTO INNING.— Reds.

Douthit fly a Jackson. Crabtree es out a Walker a Terry. Strip out de short a primera.

0 carrera, 0 hit, 0 error.

SEXTO INNING.— Gigantes.

Lindstrom fly a Crabtree. Terry fly a Douthit. Ott foul fly a Sukeforht.

0 carrera, 0 hit. 0 error.

SEPTIMO INNING.— Rojos

Hendrick out de short a primera. Cullop se poncha. Couccinello de Jackson a Terry.

0 carrera, 0 hit, 0 error.

SEPTIMO INNING.— Gigantes.

Jackson fly a Diuthit. Vergez muere en la misma forma. O-Farrell, levante un palomón a las manos de Durcher.

0 carreras0 0 hit, 0 error.

OCTAVO INNING.— Reds.

Asbjornson batea por Durocher y se poncha. Sukeforth out de Fullis a Terry. Beck batea por Ogden y también se poncha.

0 carrera, 0 hit, 0 error.

OCTAVO INNING.— Gigantes.

Beck jugando el short y Streiecki pitcheando por los Rojos. Walker out out de Couccinello a Hendrick. Fullis fly a Douthit. Leach recibe la base. Allen corre por él. Allen es out al tratar de robar segunda de Sukeforth a Beck.

0 carrera, 0 hit, 0 error.

NOVENO INNING.—Reds.

Allen jugando el left de los Gigantes. Jackson da un gran salto para atrapar el lineazo de Douthit Crabtree foul fly a O-Farrell. Stripp hit al centro. Hendrick out de Jackson a Terry.

0 carrera, 1 hit, 0 error.

CINCINNATI

	V.	C.	H.	O.	A.	E.
Douhit, cf.	4	0	0	7	0	1
Crabtree, rf.	4	0	0	3	0	0
Stripp, 3b.	4	0	1	0	3	0
Hendrick, 1b.	4	0	0	7	0	0
Cullop, lf.	3	0	1	0	0	0
Cuccinello, 2b.	3	0	0	0	2	0
Durocher, ss.	2	0	1	2	2	0
Sukeforth, c.	3	0	0	4	1	0
Ogden, p.	2	0	1	0	0	0
Asbjornson, x.	1	0	0	0	0	0
Streleck, p.	0	0	0	0	0	0
Totales.	31	0	4	24	8	1

GIGANTES

	V.	C.	H.	O.	A.	E.
Fullis, 2b.	4	1	2	0	5	0
Leach, lf.	3	0	0	2	0	0
Lindstrom, rf.	3	0	1	1	0	0
Terry, 1b.	3	0	0	12	0	0
Jackson, ss.	2	0	1	4	7	0
Vergez, 3b.	3	0	0	1	1	0
O-Farrell, c.	3	1	1	7	0	0
Walker, p.	3	0	0	0	1	0
Allen, lf.	0	0	0	0	0	0
Totales.	27	2	6	27	15	0

Cincinnati. . . . . 000 000 000—0
Gigantes. . . . . 002 000 00x—2

Home runs: Fullis. Thee base hits: O-Farrell. Two base hits: Ott. Sacrifice hits: Jackson. Carreras producidas por los bateadores: Fullis 2 Double plays: Cuccinello a Durocher a Hendrick. Struck outs: Ogden, 1. Walker, 1. Bases por bolas: Ogden, 0. Walker, 0, Strelicki, 1. Tiempo: Una hora 28 minutos. Umpires: Quigley, Moran y Donnelly. X bateó por Durochs en el 8o. Perdió Ogden.

BIG SIX

(LOS SEIS GRANDES)

Virgil Davis, el fuerte bateador y catcher de los Phillies, saltó al primer lugar entre los bateadores de la Liga Nacional ayer, a pesar de que sus dos hits en tres veces al bate solo agregaron un punto a su average. Su average de 368 lo deja en el cuarto puesto entre los seis primeros bateadores. Harvey Hendrick, ex leader, falló de conectar en cuatro viajes al plate y bajó a 364 puntos. Chuck Klen ganó el sexto puesto con sus tres hits en cuatro viajes al plate, aumentando cinco puntos su average mientras Bill Terry fallaba.

LOS LEADERS

	J.	V.	C.	H.	Ave.
Ruth, Yankees	52	183	54	73	399
Morgan, Indians	49	157	32	60	382
Simmons, Ath	62	251	54	93	371
Davis, Phillies	55	171	13	63	368
Hendrick, Reds.	49	187	28	68	364
Klein, Phillies	61	245	62	88	359

Pincho Cree que Kid le Ganará a Bass

NUEVA YORK, Junio 26. (SE).—Después del combate que Kid Chocolate debe sostener en Poughkeepsie contra Harry Sankey, el día 29 de junio, Luis Gutiérrez saldrá con su pupilo y el séquito de los Campolo para Cleveland, donde han sido especialmente invitados para asistir al combate entre Max Schmeling y Young Stribling, el 3 de julio.

Mientras «Pincho» vigilaba a Vidal Gregorio anoche en el camarín del Madison Square Garden, momentos antes que el español subiera al ring para anotarse un nuevo triunfo sobre Lew Farber; el popular manager cubano conversaba con el corresponsal de «Heraldo de Cuba» sobre su próximo viaje a Cleveland y la pelea en Filadelfia contra Benny Bass, el 15 de julio.

Pincho confía en que el Kid obtendrá un fácil triunfo sobre Sankey el lunes y cree que el 15 de julio podrá ofrecer a Cuba un campeón mundial, en la categoría de los juniors livianos.

«Chocolate le ganará a Bass y, aun cuando el combate es difícil, confío en un knock out. Después del combate de Cleveland pienso enviar al Kid a Filadelfia, donde se preparará con unos diez días de anticipación a la fecha de su compromiso con Benny Bass.

Otro de los pupilos de Gutiérrez peleará también el 29, Victorio Campolo enfrentará a Eddie Benson, en el ring de Dexter Park.

Suspenden el Match Relámpago-Lawless

CHICAGO, Junio 26. (SE). — El match entre Relámpago Sagüero-Bucky Lawless, anunciado oficialmente para anoche, ha sido suspendido indefinidamente, debido a enfermedad de Lawless

Siguen Ganando los Tennistas Yankis

WIMBLEDON, Inglaterra, junio 26. (SE). — El joven trío de tenistas americanos de la Copa Davis calificó hoy para los cuartos-finales del campeonato de singles masculinos de Wimbledon.

Sidney Wood, neoyorkino de 19 años, derrotó a C. E. Malfroy, un estudiante de Cambridge, 6-3, 10-12, 10-8, 6-4. Su compañero Frank X. Shields venció a John S. Oliff, campeón de la ciudad de Londres, 6-2, 6-0, 6-2. John Van Ryn, de Filadelfia, le ganó a Christian Boussus, de Francia, 6-2, 1-6, 6-2, 6-1.

Hoy, Dos Funciones y Dos Estelares en Habana Madrid

El primero de anoche, se lo llevaron fácil Trujillo y Zamora. Grande el estelar a 28 iguales, triunfando Pascau y Guesala. De calle ganaron el final Alí y Azpeitía

Anoche, ante los mismos fanáticos, con los mismos fluses alicaídos, los mismos pajillas un tanto descoloridos y deformados, los mismos zapatos sonriendo por lo roto, que es la moda de vestir tan elegante como airosamente descuidada con que nos cruje la crisis, se inició la valiente molienda de las emociones allá en el Habana-Madrid, que no es precisamente en la Siria, sino en la esquina, siempre radiante y bullente de los cubanos P. Varela y Vitoque Muñoz. Nada de fluses viejos y de sombreros abollados en las fanáticas, todo lo contrario: los cuerpos estatuarios, ceñidos en los percales de moda, que son más baratos que el papel de estraza; pero muy elegantes, airosos y alongados de abajo. —¡Qué lástima!—haciendo de las fanáticas muñecas adorables a quien no les importa el crujido de la crisis ni un pitoche. ¡Olé!

Comenzaba el vaivén en la disputa del prólogo elegante de la preciosa noche de moda del corruscante viernes, entre los blancos José y Buendía Menor y los azules Trujillo y Zamora, que plasman una decena superior, haciendo tocar palmas a las manos en los empates de uno, dos y nueve. Luego silencio sepulcral; dos azules que pegan más que la cola de los carpinteros, y dos blancos, que naturacamente quedan pegados como los selos al sobre, quedando en 22. Boletos a $1.40. Tenemos el gusto de participar a los lectores de nuestra clientela, que creo que no pasan de tres, que continuamos tragando ayer; de la primera quiniela, sencilla, de Azpeitia, a $6.20 y la combinada, de Azpeitia y de Alí, que pagaron con $16.

¡Que nos aproveche!

Y se inició el peloteo del gran estelar, que disputaban los blancos Pascau y Guezala, contra los azules Guillermo y Epifanio. Y aunque no vimos por allá a don Pancho Alday, indudablemente debía estar su representante, pues quieras o no quieras, se armó la bronca; formidable el peloteo; grandes rachas, sobresalto continuamente continuo, un estelar estupendón, con empates volcánicos en siete, diez y nueve, veintitrés, veinticuatro, veinticinco, veintisiete y veintiocho, y por un milagrero milagro no compareció doña Trágica. Las dos parejas jugaron con arrogancia parigual. Lo ganaron los blancos. Boletos a $2.60. Y que nos aproveche también el tragao de la segunda quiniela sencilla, de Andrés, a $5.40, y la de Andrés y de Guezala a $8.00. Aunque poquito, encantados.

Continuamos con lo mismo: atentos al peloteo del último de la brillante jornada de anoche, entre los blancos Gil y Pastrana, y los azules Alí y Azpeitia.

Fué azul en la primera decena, blanco en la segunda y más blanco a la hora de cobrar, porque los dos azules lo pelotearon en correcta y perfecta conjunción. Los blancos, que entraron mal, ejecutaron varios desquites; pero no asustaron a nadie. Palmaron. Llegaron a 20 por un casual. Boletos a $1.80. Hoy par de funciones con dos estelares que dan miedo. Pa allá vamos los valientes.

DON FERNANDO.

PROGRAMA OFICIAL

Para la función de la tarde, a las tres:

PRIMER PARTIDO a 30 tantos: Trujillo y Cubota, blancos; contra José y Echanique, azules. A sacar blancos del cuadro 14 y azules del 14½.

PRIMERA QUINIELA a 6 tantos: Trujillo, José, Buendía Menor, Echanique, Cubota y Gil. A sacar del cuadro 14.

SEGUNDO PARTIDO a 30 tantos: Emilio y Gayarre, blancos; contra Sarmiento y Epifanio, azules. A sacar blancos y azules del cuadro 14½.

SEGUNDA QUINIELA a 6 tantos: Labat Mayor, Buendía Mayor, Iturrino, Bernal, Emilio y Guezala. A sacar del cuadro 14.

TERCER PARTIDO a 30 antos: Guillermo y Pastrana, blancos; contra Alí y Labat Mayor, azules. A sacar blancos y azules del cuadro 14½.

A LAS 8 Y 45 DE LA NOCHE

PRIMER PARTIDO a 30 tantos: Gil y Montes Mayor, blancos; contra Ozquila y José Mary, azules. A sacar blancos y azules del cuadro 14½.

PRIMERA QUINIELA a 6 tantos: Pastrana, Montes Mayor, Guillermo, Pascau, Azpeitia y Vallejo. A sacar del cuadro 14.

SEGUNDO PARTIDO a 30 tantos: Andrés y Mina, blancos; contra Iturrino y Labat Menor, azules. A sacar blancos y azules del cuadro 14½.

SEGUNDA QUINIELA a 6 tantos: Sarmiento, Gayarre, Andrés, Labat Menor, Mina y Epifanio. A sacar del cuadro 14.

TERCER PARTIDO a 30 tantos: Pascau y Bernal, blancos; contra Vallejo y Buendía Mayor, azules. A sacar blancos y azules del cuadro 14½.

BASKET BALL ESTA NOCHE EN EL VIBORA

Esta noche, a las 9 p. m. se despedirá de los fanáticos el team de basket ball que llevará a Otilio Campuzano en su excursión por la República de Panamá. Estos players se enfrentan hoy con el team junior del Deportivo Asturias, dirigido por el veterano Luis Vallalta.

Los basketbolistas cubanos embarcarán el martes día 30, a bordo del vapor «California».

El programa de hoy es el siguiente:

A las 9 p. m. Team de Campuzano contra el Deportivo Asturias.

A las 10 y cuarto: Teams femenino del Fortuna contra el Club Teléfonos.

RESONANTE TRIUNFO DE LOS BOYS DE H. SPORT

Con el apretado score de 7 por 6, terminó el esperado encuentro que entre las populares novenas Luyanó Stark y Sociedad Habana Sport se efectuó el pasado domingo ante una enorme concurrencia en los grounds del Loma Park, sitos en Cocos y San Benigno, Víbora.

Se distinguieron por el Habana Sport, Campos que pegó dos hits de cuatro veces al plate, y por el Luyanó Stars Pancho que bateó de cuatro dos, siendo anulado al bate Flor Lugo, que apesar de ser profesional solo pudo dar un hit en cinco excursiones, aunque el campo jugó con la brillantez acostumbrada.

Resumen del juego:

		C.	H.	E.
Luyanó Stars .	400 010 100—	6	7	4
S. Habana . . .	300 000 031—	7	8	3

Baterías: por el Luyanó, Gallego, pitcher, Aguiar, catcher; por el Sociedad Habana, J. Vázquez y Gustavo, pitchers; C. Pous, catcher.

DESCALIFICADOS POR LA UNION LOS PLAYERS LAGUARDIA Y RODRIGUEZ

NUMEROSAS SUSPENSIONES FUERON ORDENADAS. OTROS ACUERDOS DE LA SESION DE AYER

Ha comenzado la labor investigadora de la Unión Atlética en relación con las numerosas denuncias que obran en su poder y que afectan directamente a distintos players que participan del campeonato de base ball amateur. En la sesión de ayer fueron descalificados Laguardia, del Regla, y José Rodríguez, del Artesanos, amén de las numerosas suspensiones ordenadas de las cuales se enterará el lector si sigue los acuerdos que ofrecemos a continuación:

Empezar a contar los treinta días reglamentarios exigidos en el Art. 63, a la solicitud de inscripción del Sr. Vicente Arencibia Varela, por el Club A. D. C.

Aceptar después de haber transcurrido los treinta días reglamentarios a las siguientes solicitudes de inscripción: Roberto Díaz Rodríguez, por el Círculo de Artesanos, Juan Francisco Alfonso Padilla, por el Regla Base Ball Club, Manuel Morales por el Cuban Telephone Club.

Aceptar el alta del Sr. César Batán, para competir en representación del Hershey Sport Club.

Aceptar las bajas de los siguientes señores, de acuerdo con sus deseos expresados a ese respecto: Agustín Cordeiro Valdés, por el Cuban Telephone Club, Manuel Costales, por el Círculo de Artesanos, Ramiro de Cárdenas y Porto por el Vedado Tennis Club, Manuel Moreyra Pruna, por el Habana Yacht Club, Enrique Juncosa, por la Asociación Cristiana de Jóvenes, Gustavo García, por el Club Atlético de Cuba, Gustavo Novo Saborido, Claudio Filpes Espinosa, por el Club Ferroviario.

Suspendidos provisionalmente: Félix Hernández, Antonio Mirabal, Ramón López García, Marcos de La Paz, Juan Noa, y Silvio Romero.

Declarar inelegible para competir a los Sres.: José Rodríguez y Eleuterio de Laguardia para representar a los Clubs Círculo de Artesanos y Regla Base Ball respectivamente.

ANUNCIESE EN EL Diario de la Marina

¿Sufre Vd. de comezón de los pies?

EN EL SITIO DE LA INFECCION

De cada dos personas que usted encuentra hay una que ha padecido, alguna vez que otra, de esta temible enfermedad—tiña epidémica (herpe) o comezón de los pies. Esta desagradable infección se adquiere por medio del contacto de los pies descalzos con pisos húmedos—aun en el propio cuarto de baño. Los odiosos parásitos—*tinea trichophyton*—que es la causa de este mal, se manifiesta en forma de piel reseca y partida, diminutas ampollas blancas o peladuras entre los dedos de los pies.

Sea usted precavido y detenga el peligro en sus primeros síntomas. Aplíquese ABSORBINE Jr. sin pérdida de tiempo. Este poderoso antiséptico mata los microbios, alivia el dolor y la inflamación, limpia la piel y evita el desarrollo de la infección y posible inhabilidad de los pies.

Pida el fresco de 1¾ onzas. Se vende en las principales farmacias. Precio 75¢

AB19

Absorbine Jr.

POR MUCHOS AÑOS EL ALIVIO DE CONTUSIONES, DOLORES MUSCULARES, QUEMADURAS, HERIDAS, DISLOCACIONES, LASTIMADURAS.

FUTBOL

DOMINGO 28 DE JUNIO

CAMPEONATO DE PRIMERA CATEGORIA

A las 3 y 30.- Centro Gallego vs. Cataluña

CERVEZA TROPICAL -- LA MEJOR

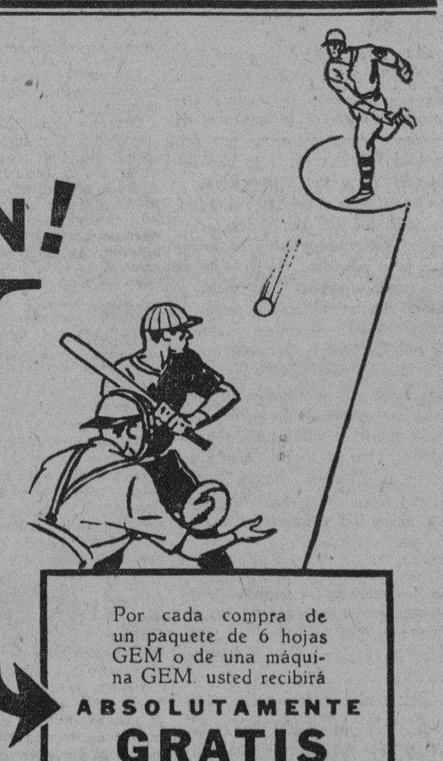

¡Dos Triunfos para BROOKLYN!

De nuevo ganó el team favorito de los fanáticos cubanos. ¡Qué siga en la racha!

Además — sigue ganando la hoja GEM (también de Brooklyn), ganando nuevos amigos y fanáticos todos los días.

Esta insuperable hoja le dá los nueve ceros a la barba más recia, sin perder nunca el control y sin otorgar a ningún pelo la base por bolas

Ya todo el mundo sabe que la hoja GEM es la hoja champion, la más gruesa, la más fuerte, la más duradera y la que dá

Más Afeitadas por Hoja

GEM

GEM SAFETY RAZOR CORP.
303 Jay Street
Brooklyn, Nueva York

Por cada compra de un paquete de 6 hojas GEM o de una máquina GEM, usted recibirá

ABSOLUTAMENTE GRATIS

una magnífica fotografía del team completo de los Robins de 1931, con los nombres de los jugadores.

Si su proveedor no tiene la fotografía, escriba a la dirección abajo dando su nombre y dirección y la recibirá por correo directamente del Distribuidor para Cuba:

.E. HAUSMANN
Zulueta 36-F, Habana

M.E.C.D. 2016

COMIENZA HOY EN ALMENDARES PARK EL PREMIO DE VERANO

SANTANITA, que pelea esta noche en star bout en Miramar Garden con Amado Avila

SANTANITA SE ENFRENTARA CONTRA AMADO AVILA ESTA NOCHE, EN EL STAR BOUT EN MIRAMAR GARDEN

El boxer de la cuadra de Pincho va dispuesto a ganar por K.O. y Avila lleva las mismas intenciones. Rafaelito Valdés en otro estelar.

«El Cerro vs La Habana». He ahí como ven muchos fanáticos el programa pugilístico de esta noche en Miramar Garden. Cuatro indiscutibles estrellas representarán a la inmensa barriada que vió nacer a Kid Chocolate, los que tendrán que enfrentarse a cuatro valores pugilísticos de esta ciudad. Santanita, Guillermito González, Evelio Valdés y Félix de la Cruz, «El Terrible Gaguito», son los representantes del Cerro; Amado Avila, Rafaelito Valdés, Valentín Pedroso y Benny Rodríguez, serán los oponentes de esos peleadores. Cuál será el resultado de esos choques? Eso es lo único que no podemos anticipar. De un lado, Santanita, el recio, el formidable slugger de la cuadra de Pincho Gutiérrez; el muchacho que tiene una muy discutida derrota a manos del «Fillo» Echeverría y vencedor de Happy Atherton y Felipe Corvo... Pero del otro Amado Avila, sin más adjetivos, presentando el soberbio record de una derrota en 27 salidas al ring y conceptuado por la crítica como el mas científico y elegante exponente de nuestro boxeo actual. Es un problema pugilístico, idéntico al del pasado sábado: si hay knock out, vencerá Santanita, pero si no lo hay, Amado Avila será el vencedor.

RAFAELITO VALDES, EL ORGULLO HABANERO

Una sensacional y emocionante peleita hará las delicias de los fanáticos en el segundo star bout de la noche: Rafaelito Valdés, el invicto campeón de los mínimos, único peleador invicto actualmente, discutirá el campeonato paperweight, frente a Guillermito González, ídolo del Cerro y actual campeón de esa categoría. La pelea Valdés-González, será una prueba definitiva de la capacidad pugilística del cubano: dos estrellas auténticas, que aun cuando no han tenido la protección en cumbradora de la crítica, se han adentrado en el público, conquistando los más vivos elogios a que pueda aspirar boxeador alguno. Rafaelito, es el orgullo del fanatismo habanero; mientras Guillermito, es el ídolo del Cerro...

Sonny Boy frente a Francisco Rodríguez, en pelea revancha, es la batalla que ocupará el primer star bout de la noche. Valentín Pedroso, el rápido zurdito de Los Pinos, será el contrario de Rogelio Valdés, El Moro, en la segunda pelea, mientras Benny Rodríguez, el sensacional zurdo de Marianao, se dispone hacer hablar rápidamente a Félix de la Cruz, El Terrible Gaguito, del Cerro. Las peleas no se suspenderán por lluvia.

CON SIETE HITS DE 2 BASES GANARON LOS PHILLIES 13 X 2

Grantham fué el leader en el ataque disparando dos dobles y un triangular

FILADELFIA, Junio 26.—(AP)—Conectándole a las bolas de dos pitchers Piratas en forma, para hacerlas viajar en todas direcciones, los Phillies se apuntaron una victoria de 13 por 2 sobre el Pittsburgh, esta tarde.

Watt hizo su segunda aparición desde el comienzo del juego por los Phillies, pitcheó consistentemente y se mantuvo bien hasta el fin. Grantham fué el leader del ataque de los Bucaneros con dos dobles y un triple. Hubo once dobles en este juego, bateando siete los Phillies.

PITTSBURGH

	V.	C.	H.	O.	A.	E.
L. Waner, 2b.	4	0	0	1	2	0
Grantham, 1b.	5	1	4	13	0	0
Mosolf, lf.	5	0	1	1	0	0
Comorosky, cf.	3	1	1	2	0	1
Traynor, 3b.	4	0	2	1	1	0
P. Waner, rf.	4	0	1	1	0	0
Grace, c.	4	0	1	2	1	0
Thevenow, ss.	3	0	1	3	4	0
X. Bennett,	1	0	0	0	0	0
Meine, p.	3	0	0	0	2	1
Osborn, p.	0	0	0	0	0	0
XX Brame,	1	0	1	0	0	0
Totales.	37	2	12	24	10	2

X bateó por Thevenow en el 9o
XX bateo por Osborn en el 9o.

PHILADELPHIA

	V.	C.	H.	O.	A.	E.
Brickell, cf.	5	1	1	1	0	0
Bartell, ss.	5	1	2	4	5	0
Klein, lf.	5	2	3	2	0	0
Whitney, 3b.	5	1	1	1	1	0
Davis, c.	5	1	2	2	0	0
Koster, rf.	5	3	3	3	0	2
Hurst, 1b.	3	2	2	10	1	0
Mallon 2b.	5	2	3	3	6	0
Watt, p.	4	0	1	1	1	0
Totales.	42	13	18	27	14	2

Anotación por entradas:

Pittsburgh . . . . . 100 001 000— 2
Philadelphia . . . 000 300 73x—13

Empujadores: Mallon 4; Davis 3, Watt 2; Koster; Whitney; Klein. Brickell.

Two base hits: Davis, Whitney, Koster, Watt, Klein, Brame, P. Waner, Grantham 2.

Three base hits: Grantham.

Home run: Davis.

Bases robadas: Koster.

Quedados en bases: Pittsburgh 10; Philadelphia 8.

Bases por bolas: Watt 1; Osborn 1; Meine 1.

Struck outs: Meine 1; Watt 1.

Hits a Meine 12 en 2-3 innings; a Osborn 6 en 1 1-3.

Perdió: Meine.

Double plays: Mallon, Bartell a Hurst. Meine, Trevenon a Grantham; Mallon a Hurst.

Umpires: Stark, Scott y Klem.

Tiempo: 1 hora, 43 minutos.

CON UN HIT DE BURNS VENCIERON LOS BROWNS A LOS RED SOX 3 POR 2

St. Luois, Junio 26.—(AP).— Los Browns aumentaron su cadena de triunfos consecutivos a cinco al ganar al match inicial de la serie con el Boston Red Sox, 3 por 2.

Rip Collins encontró fáciles a los Red Sox, excepto en el séptimo inning, cuando Rothtrock pegó un home run con Oliver en bases, para empatar el score. Los Browns, que habían anotado dos veces en el primer acto, hicieron un nuevo esfuerzo en la segunda mitad de la entrada, metiendo la carrera del triunfo con un single de Burns que empujó a Bettencourt, que se había doblado.

Lisenbee, que sucedió a Mc Fayden en el box, cargó con la derrota.

Los Browns han sustituido a los Red Sox, en el quinto puesto, pasando estos al sexto hueco.

		C.	H.	E.
Boston	000 000 200	—2	10	0
St. Louis	200 000 10x	—3	8	0

Baterías: McFayden, Lisenbee, Moore y Berry, Collins, Kimsey y Ferrell.

PRIMO CARNERA TUMBO EN EL PRIMER RONUD A SU SPARRING TORRIANA

BUFFALO, junio 26. AP.—Primo Carnera necesitó tres minutos y 43 segundos para poner horizontal a Umberto Torriana aquí, esta noche. El que llegara al segundo round el bout, se puede tomar como indicación de los buenos deseos de Carnera para los fanáticos, a fin de que pudieran presenciar algo parecido a una pelea. Torriana fué tumbado dos veces en el primer round y salió dando traspiéh y «groggy» para el que resultó episodio final.

Cerro y Vedado Levantan las Cortinas del Premio de Verano Hoy a las 3 p. m.

El Cerro ostenta el color rojo y el Vedado defiende el azul. Jugadores profesionales y del campo amateur integran estos clubs. Mucho entusiasmo levanta este campeonato

Vamos a ver cómo responden los fanáticos a este nuevo esfuerzo de presentarles una buena clase de base ball. Esta tarde a las tres y treinta se levantan las cortinas del Premio de Verano en Almendares Park, el ground clásico del base ball profesional que ha visto desfilar tantas estrellas y oído tantas ovaciones.

Serán los teams contendientes Cerro, que ostenta el color rojo y Vedado, que lleva por divisa el azul. Cueto y Molina son los managers, respectivamente, de Cerro y Vedado, que del Víbora lo es Alfredo Cabrera y defiende el color carmelita. Con estas tres novenas tendremos en acción durante los meses de verano a las ediciones de bolsillo de Habana, Almendares y Fe.

Son los propósitos de los organizadores de este Premio de Verano que preside nuestro entusiasta compañero Adolfo Font formar jugadores cubanos para el consumo de las grandes ligas blancas y de color de los Estados Unidos y también para el consumo de casa. Dos players solamente nos quedan en las mayores, Luque y Miguel Angel, y ambos se encuentran ya en el ocaso de su carrera.

Estos teams que comienzan a batallar hoy, sólo tendrán en sus filas a cinco profesionales, que los demás serán amateurs, manigüeros o de cualquier otro sector que produzca jugadores de pelota. La Comisión Organizadora de este campeonato ha tomado todas las avenidas para lograr el mejor de los éxitos desde hoy mismo que se inaugura.

Los precios de admisión no pueden ser más bajos, glorieta 30 centavos, Sol 10, Preferencia Grand Stand 10, Palcos sin entradas 60, niños menores de diez años acompañados de personas mayores entrarán gratis, así como las damas. El juego comenzará hoy a las 3 y 30 entre Cerro y Vedado. Mañana dará comienzo el match a las dos y treinta de la tarde.

Los jugadores que integran los tres clubs son los siguientes:

VIBORA (Carmelita): Manager, Alfredo Cabrera; Ventura López; Felipe Villegas; Víctor Dacal; Manuel Parrado; Gustavo Laguardia; Antonio Santana; Antonio Estenoz; Mauricio Funes; Antonio Machado; Eduardo Hernández; Flor Lugo; Angel Abreu; Ernesto Lima y Eufemio Abreu.

CERRO: Andrés Vázquez; Mariano Abreu; Cándido Gálvez; Angel Izquierdo; Rodolfo Fernández; Benigno Fernández; Juan Caballeira; Gonzalo Sotolongo; Emilio Derizanz; Miguel Morera; N. Nerón; Roberto Cueto; Juan Ekelson y Manuel Cueto, manager.

VEDADO: Pedro Díaz; Napoleón Cruz; Eugenio Morín; P. Costales; Felipe Sierra; Ramón Hernández; Pedro Bonilla; Marcelino Bauzá; Lázaro Salazar; Rogelio Alonso; Ismael Morales; Francisco Martínez; Guillermo Molina y N. Torres; Agustín Molina, manager.

Los precios que regirán en este Campeonato serán: glorieta, 30; preferencia Grand Stand 10 centavos. Otras preferencias gratis; Sol 10 centavos; damas y niños gratis

El domingo a las dos y media de la tarde jugarán el segundo juego los clubs Vedado y Víbora este último dirigido por Alfredo Cabrera.

ALFREDO CABRERA, manager del club Víbora

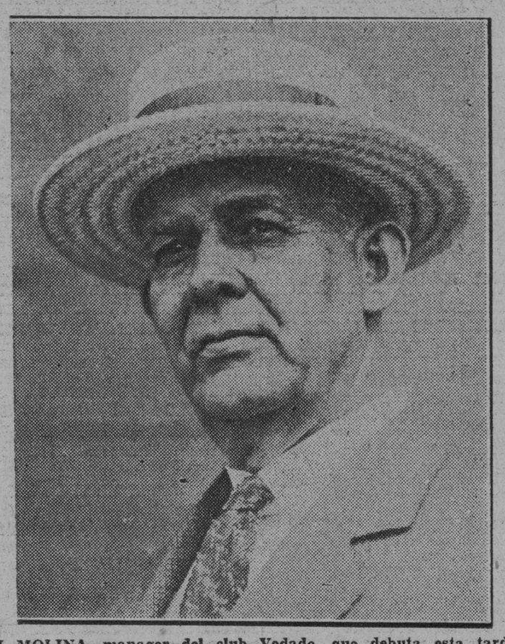

TINTI MOLINA, manager del club Vedado, que debuta esta tarde jugando con el Cerro. El Vedado defiende el color azul y el Cerro el rojo. Los teams están muy parejos en sus fuerzas.

SE CORRE HOY EL DERBY DE LATONIA PREMIO DE $5.000

Además el track de Kentucky ofrece el Rosedale con tres mil pesos para el vencedor

NEW YORK, Junio 26. (AP). — Con cerca de $75.000 esperando a los ganadores de siete carreras importantes, cuatro tracks de los Estados Unidos y Canadá constituirán mañana la máxima atracción hípica, mientras 50 ejemplares de todas edades se baten por los ricos premios.

Latonia, Ky., abre un meeting de 31 días, y distribuirá la tercera parte de la cantidad mencionada, en su Derby de Latonia, con premio de 25 mil pesos a milla y media, justa en la cual competirán 10 de los mejores caballos de tres años de los Estados Unidos. Además, el track de Kentucky ofrece el Rosedale, con 3 mil pesos de premio, evento para ejemplares de dos años y en el cual lucharán 11 potros y potrancas.

Tres stakes — el Wheatley Steeplechase Handicap, con premio de $2.500, el Great American Stakes con premio de cinco mil pesos y el Brookdale Handicap, con premio de cinco mil pesos— constituyen la atracción del programa de Aqueduct. Cinco corredores de obstáculos han sido inscriptos para el steeplechase, mientras 9 juveniles se batirán por el premio del Great American y cuatro excelentes ejemplares de handicap lucharán en el Brookdale.

Sólo cinco caballos son elegibles para el Francis S. Peabody Memorial Handicap, en Washington Park pero está incluido en el quinteto Mike Hall, ganador del Agua Caliente Handicap y Gallant Knight, poseedor del record mundial de los seis y medio furlongs y reconocido generalmente como el campeón del Oeste Central.

En el Canadá, el Quebec Derby en Dorbal, con premio de cinco mil pesos, atraerá la atención de los fanáticos. Seis caballos de tres años son elegibles para la milla y dieciséis que se correrá en esta justa.

ORBE
SALE LOS JUEVES

YOUNG STRIBLING NO PUDO HACER SU TRAINNING DIARIO

Hizo muy mal tiempo y tuvo que meterse en su casa a jugar bridge con los amigos

Por Edward J. Neil

CLEVELAND, junio 26. AP. — A pesar de la furia del viento, la lluvia y del mal tiempo general que amenaza constantemente a los interesados en el boxeo, un cuerpo de trabajadores martillaron y serraron hoy, cubriendo un acre o dos de terreno con asientos de ringside, para la pelea de Max Schemeling, en defenha de su título, contra Young Stribling, dentro de una semana.

La toremnta metió en casa a Stribling, en su training camp de Geauga Lake, obligándole a jugar bridge todo el día con sus amigos de Georgia, pero no dió el alto en sus actividades a Mike Carey, hermano del Presidente del Madison Square Garden y a su ejército de carpinteros. Para la caída de la noche, la mayoría de los 25,000 ahientos de ring, de 25 pesos, estaban listos para los clientes. Ninguno de estos asientos está a más de 180 pieh del ring, que se halla colocado en la segunda base del diamante de baseball.

En total habrá 92,000 asientos disponibles.

Con la batalla a solo seite días de distancia, un ehcuadrón volante de venddores de tickets corren por todas las ciudades de Pennsylvania y Ohio en sus esfuerzos finales para colocar las entradas. Loh hoteles de Cleveland se van llenando rápidamente y la excitación que siempre acompaña a una lucha por un título heavy weight ha comenzado a notarse en la ciudad.

Las primeras apuestas cruzadas y los primeros logros dan a Stribling como favorito de 7 a 5, para ganar por decisión. Hasto el momento no se reportnp apuestas a base de k. o.

LOS BRAVES GANAN POR SEGUNDA VEZ A LOS OSEZNOS 7 POR 3

Comenzaron por hacer saltar del box en el primer acto al lanzador «Pat» Malone

BOSTON, Junio 26.—(AP). — Los Braves de Bill Mc Kechnie dieron el segundo golpe a los Cubs, en dos días consecutivos, ganándoles 7 por 3. Los Braves comenzaron por expulsar a Pat Malone del box en el primero y se anotaron cuatro carreras.

Seibold pitcheó bien por los Braves hasta el sexto, cuando pasó tres hombres. Tenía tres bolas malas y cero strikes sobre Hornsby cuando cedió el paso a Cantwell. Los Cubs anotaron tres carreras sin un hit en este inning. Jurges de los Cubs y Berger de los Braves dieron las notas sensacionales en el fielding.

Anotación por entradas

Chicago . . . . . 000 003 000—3
Boston . . . . . 410 000 20x—7

MICKEY COCHRANE.

Gran Concurrencia Presenció las Competencias de Natación

Se celebraron ayer en el Hotel Nacional a beneficio de la Creche del Vedado. Smith, La Rosa, Baró, Galán, Espino, Finlay y otros ases triunfadores

Una concurrencia extraordinaria presenció los magníficos eventos de natación que se celebraron ayer noche en la bella piscina del Hotel Nacional, de los cuales participaron los mejores nadadores cubanos.

La Rosa, Smith, Espino, Tito Silverio, Alderete, Baró y Castillito, arrancaron ruidosas ovaciones conquistando los mejores honores en las competencias nocturnas. Muy interesantes también resultaron las disputas entre un grupo selecto de nadadoras que participaron de los cincuenta metros libres estilo en los que que resultó triunfadora Miss L. Platt, portando las sedas de la Y.M.C.A.

En horas de la tarde lucieron sus habilidades los menores de diez y quince años destacándose como futuros combatientes de calidad Moreno, Alcia del Valle, L. Montalvo, Oyanzón, Morales, Bernal y M. L. Filiu Berge, Rossell y C. Capo. Montalvo triunfó en el diving.

Los resultados de la noche a continuación:

50 METROS LIBRES:
1. J. Finlay, Y.M.C.A.
2. C. Carol, C. N. V.
3. L. Villabella, Y.M.C.A.

50 METROS ESPALDA.
1. P. La Rosa, C.N.V.
2. J. Galán, H.Y.C.
3. E. Baró, Y.M.C.A.

100 METROS LIBRES:
1. T. Silverio.
2. C. Carol, C.N.V.
3. J. Finlay, Y.M.C.A.

200 METROS LIBRES.
1. L. Smith, C.N.V.
2. Espino, Y.M.C.A.
3. J. Manzanares, Y.M.C.A.

DIVING.
1. Castillo, Y.M.C.A.
2. Alderete, Y.M.C.A.
3. Gudie, H.Y.C.

50 METROS DAMAS.
1. G. Platt, Y.M.C.A.
2. L. Liebman, H.Y.C.
3. Taffy R. de León, Y.M.C.

LOS "ROBINS" HICIERON SALTAR EN EL PRIMER INNING A BURLEIGH GRIMES COMO UN TAPON DE SIDRA: 8 CARRERAS

Después continuaron bateando fácil a Jim Lindsey y Tony Kaufmann por un total de 15 hits, incluyendo cuatro jonrones que produjeron la friolera de 16 carreras. Frederick bateó bien

BROOKLYN, Junio 26. — (AP).— Los Robins tuvieron hoy uno de sus mayores desbordamientos al bate de la temporada y vencieron a los Cardenales 16 por 5. Solamente otra vez en la temporada, han empujado los bateadores del Brooklyn más carreras.

Después que los Cardenales anotaron a costa de Hollie Thurston tres carreras en el primer inning, el Brooklyn cayó sobre Burleigh Grimes hasta sacarlo del box, por medio de un rally en que anotaron ocho carreras. Continuaron bateando contra Jim Lindsey y Tony Kaufman, acumulando un total de 15 hits, entre los cuales se cuentan cuatro home runs.

Johnny Frederick fué el leader con un homer, dos doubles y un single. Frank O»Doul disparó un homer y dos doubles, mientras Thurston, que pitcheó consistentemente después del primer acto, y Babe Herman también bateraron cuadrangulares.

PRIMER INNING.—Cardenales:

Martin toca la bola en dirección a Gilbert y lo convierte en hit A continuación roba segunda Frisch recibe un boleto de libre tránsito. Watkins fly a Herman. Bottomley hit por el jardín derecho anotando Martin y Frish pasa a tercera. Orsatti, single que pega en la pierna a Bissonette anotando Frisch y Bottomley llega a tercera. Adams forzó a Orsatti de Gilbert a Finn anotando Bottomley en la jugada. Mancuso se poncha.

Tres carreras, tres hits, cero error

PRIMER INNING.—Robins:

Frederick doblete al centro Gilbert single por el misco lugar anotando Frederick. Herman forzó a Gilbert de Gelbert a Frisch. Bissonette la base O-Doul doblete al centro, anotando Herman; Bissonette queda en tercera. Wright es pasado intencionalmente y se llenan las bases. Finn, recibe otro pase y fuerza la carrera de Bissonette. Lindsey sustituye a Grimes en el box. López forzó a Finn de Lindsey a Gelbert a Frisch, anotando O-Doul y Wright pasa a tercera en la jugada. Thurston single que da en la pierna de Gelbert anotando Wright y López queda en segunda. Frederick pasa la bola sobre la cerca del right field, anotándose un home run y metiendo López y Thurston delante de él. Gilbert roller a Bottomley.

Ocho carreras, cinco hits, cero error.

SEGUNDO INNING.—Cardenales:

Wright saca a Gelbert. Lindsey fly a Frederick. Martin fly a Frederick

Cero carrera, cero hit, cero error

SEGUNDO INNING.—Robins:

Frisch pone fuera a Herman. Bissonette la base. O-Doul mete la bola sobre la cerca del right field anotándose un home run y empuja a Bissonette delante de él. Wright single al right. Finn forzó a Wright de Frisch a Gelbert. López out de Lindsey a Bottomley.

Dos carreras, dos hits, cero error

TERCER INNING.—Cardenales:

Salde jugando el short de los Robins. Frisch fly a Frederick. Watkins sencillo al right. Finn pone fuera a Bottomley. Después de llegar a segunda Watkins cree que hay tres outs y sigue camino hacia el right field: Thurston, que había recibido la bola de Bissonette le tira a Salde y Watkins es puesto out, completándose el double play.

Cero carrera. un hit, cero error.

TERCER INNING.—Robins.

Kauffman pitcheando por los Cardenales. Thuston fly a Orsatti. Frederick hit al right. Gilbert palomón a Frisch. Herman forzó a Frederick de Frisch a Gelbert

Cero carrera, un hit, cero error

CUARTO INNING.—Cardenales

Orscatti triple al right. Adams fly a Frededick. Orsatti anota despues de la cogida. Mancuso doble al left Gelbert single al right, anotando Mancuso. Kauffman forzó a Gelbert de Slade a Finn. Martin single al centro, pasando Kauffman a segunda. Frisch palomón a Gilbert.

Dos carreras, cuatro hits cero error.

CUARTO INNING.—Robins.

Frisch pone fuera a Bissonette O-Doul recibe un dead ball. Slade fly a Martin. Finn triple al right anotanod O-Doul. López, sencillo al left anotando Finn. Thuston fly a Watkins.

Dos carreras, dos hits, cero error.

QUINTO INNING.—Cardenales

Watkins foul fly a López. Bottomley palomita a Slade. Orsatti fly a Frederick.

Cero carrera, cero hit, cero error

QUINTO INNING.—Robins.

Frederick doblete al right. Gelbert saca a Gilbert. Frederick pasa a tercera. Herman fly a Orsatti. Frederick anota después de la cogida. Bissonette foul fly a Adams

Una carrera, un hit, cero error.

SEXTO INNING.—Cardenales.

Slade saca a Adams. Mancuso fly a O-Doul. Gelbert toca la bola y Thuston lo saca.

Cero carrera, cero hit, cero error.

SEXTO INNING.—Robins.

O-Doul doble al left. Slade fly a Martin. Finn batea en dirección a Kaufman y O-Doul es out entre segunda y tercera de Kauffman a Gelbert. López fly a Orsatti.

Cero carrera, un hit, cero error.

Séptimo inning.—Cardenales.

Kauffman se poncha.—Martin palomita a Finn.—Gilbert saca a Frisch.

Cero carrera, cero hit, cero error

Séptimo inning.—Robins.

High jugando la segunda y Flowers el short del St. Louis. Thurston mete la bola dentro de los stands del center field, anotándose un homer un.—Frederick fly a Orsatti.—Gilbert fly a Watkins.—Herman dispara otro cuadrangular pasando la bola por arriba de la cerca del right.—Flowers saca a Bissonette.

Dos carreras, dos hits, cero error.

Octavo inning.—Cardenales.

Watkins linea a Herman.—Bottomley palomita a Finn.—Orsatti doble al left.—Adams es out por Finn.

Cero carrera, un hit, cero error.

Octavo inning.—Robins.

Mike González, catcheando por el St. Louis.—O'Doul linea a Martin—Slade la base.—Finn se sacrifica de Kauffman a Bottomley.—López doblete al left, anotando Slade.—Thurston fly a Watkins.

Una carrera, un hit, cero error.

Noveno inning.—Cardenales.

González muere a manos de Gilbert.—Flowers fly a O'doul.—Kauffman fly a O'Doul.

Cero carrera, cero hit, cero error

SAN LUIS

	V.	C.	H.	O.	A.	E.
Martin, cf.	4	1	2	3	0	0
Frisch, 2a.	3	1	0	3	4	0
Watkins, rf.	4	0	1	3	0	0
Bottomley, 1a.	4	1	1	7	0	0
Orsatti, lf.	4	1	3	4	0	0
Adams, 3a.	4	0	0	1	0	0
Mancuso, c.	3	1	1	0	0	0
Gelbert, ss.	3	0	1	3	3	0
Grimes, p.	0	0	0	0	0	0
Lindsew, p.	1	0	0	0	2	0
Kauffman, p.	3	0	0	0	2	0
Hight, 2a.	0	0	0	0	0	0
Flowers, ss.	1	0	0	0	0	0
M. A. González, c	1	0	0	0	0	0
Totales:	35	5	9	24	12	0

ROBINS

	V.	C.	H.	O.	A.	E.
Frederick, cf.	5	3	4	5	0	0
Gilbert, 2a.	5	0	1	1	3	0
Herman, rf.	5	2	1	2	0	0
Bissonette, 1a.	3	2	0	7	1	0
O-Doul, lf.	4	3	3	3	0	0
Wright, ss.	1	1	1	0	1	0
Finn, 2a.	3	1	1	4	2	0
López, c.	5	2	2	0	2	0
Thurston, p.	5	2	2	0	2	0
Slade, ss.	2	1	0	2	2	0
Totales:	38	16	15	27	11	0

Anotación por entradas:

San Luis . . . . 300 200 000—5
Robins . . . . . 820 210 21x—16

Sumario

Home runs: Frederick, O'Doul Thurston, Herman. Three base hits. Orsatti Finn. Two base hits: Frederick 2 O'Poul 2; Mancuso Orsatti López. Sacrifice hits: Finn. Carreras producidas por los bateadores. Bottomley, 1; Orsatti, 1; Adams, 2, Gilbert, 1; O'Doul, 3; Finn, 2; López 3; Turston, 2, Frederick, 3, Gelbert, 1; Herman, 2. Bases robadas: Martin. Double plas: Finn a Bissonette a Thurston a Slade. Struck outs: Grimesq Thurston, 2, Linasey, 0; Kauffman, 0. Bases por bolas. Grimes, 3; Thurston, 1, Lindsey, 1; Kauffman, 1. Dead ball. Kauffman, a O'Doul. Tiempo: 1 hora 56 minutos. Umpires. Pfirman Clarke y Rigler. Observaciones: Perdió Grimes.

MANOLO CUETO, manager del club Cerro

SCHMELING PIENSA GANAR CON ATAQUE AL CUERPO EL DIA 3

Tuvo que trabajar bajo techo debido a la l'uvia que es diaria en Conneaut

(Por CHARLES DUNKLEY)

CONNEAUT LAKE PARK, junio 26 (UP) Max Schmeling espera conquistar a Young Stribling con un ataque al cuerpo en su batalla por el campeonato mundial de peso completo en Cleveland, dentro de una semana.

El ulano negro dió pruebas evidentes en sus cinco rounds de trabajo celebrados hoy con dos sparring partners de sus planes. George Panka, de Pittsburgh y Tony Marullo, de New Orleans, fueron lanzados al ring contra Schmeling y contra los dos sparring partners el recio alemán se movió rápidamente hasta colocarse a corta distancia para descargar sus dos manos al cuerpo. Fuera de toda duda, éste debe ser el estilo de pelea que intenta emplear contra el muchacho de Gorgia.

Schmeling boxeó bajo techo debido a los continuos aguaceros. Se vió obligado a abandonar su arena al aire libre, que estaba inundada y los trescientos espectadores que se abrieron paso para ver el trabajo de Maxie, presenciaron el castigo que le inflingió a los dos sparring partners. Schmeling trabajó a través de la defensa de Panka para llegar a corta distancia y luego dejó escapar izquierdas y derechas al cuerpo, hasta que el pittsburghes se dobló. Schmeling boxeó tres rounds contra Pank antes de enfrascarse en otros dos con Marullo.

En contra el veterano de New Orleans, Schmeling trató de desarrollar velocidad de pies y lanzar golpes. Siempre estuvo tratando de ganarle en velocidad a Tony, al pegar y casi siempre logró tener éxito Varias veces castigó a Marullo con fuertes derechas cruzadas que le sacudieron hasta la planta de los pies. En ningún momento de estos dos rounds con Marullo, trató Schmeling de entrar en la lucha a corta distancia. Simplemente se conformó con pegar hooks con la izquierda y luego cruzar con la derecha, desembarcando una fracción de segunda antes de que Marullo esquivara.

Fué evidente que Schmeling no puso toda la dinamitata que posee en los golpes dados a Marullo. El alemán detenía sus «punches», con lo que disminuía su velocidad, pero no halló inconveniente en superar al veterano. Le sacudió con una media docena de sólidos derechazos a la barbilla, declarándose Marullo en franca retirada durante el segundo round.

Estuvo lloviznando hasta que cayó un fuerte aguacero anoche. Otra vez comenzó a llover fuerte esta mañana, con el resultado de que la atmósfera refrescó, permitiendo a Schmeling hacer todos sus trabajos con velocidad. Aparentemente sacó todo lo que tenía para ver hasta que extremo podía contar con su ligereza. Pegó bien y con precisión, con ambas manos.

Schmeling boxeará otra vez mañana y el domingo, dedicando el lunes al descanso. Estará en el ring otra vez el martes, finalizando su trabajo de guantes el miércoles.

VENCIERON LOS «WHITE SOX» AL WASHINGTON CON SCORE DE 4 A 3

CHICAGO, Junio 26. —(AP.). — Pat Caraway volvió hoy a su buena forma manteniendo a los Senadores del Washington en cinco hits mientras los White Sox del Chicago ganaban el match inicial de la serie, 4 por 3. Dos carreras de los Senadores fueron home runs de Joe Kuhel. La otra ocurrió en el cuarto inning, cuando Caraway dió tres bases por bolas y un dead ball.

Crowder comenzó por el Washington, pero fué bateado fuertemente y se retiró en favor de Hadley en el quinto. Hadley finalizó bien, permitiendo sólo un hit. Caraway bateó tres hits y Blue, Reynolds y Fonseca pegaron los otros que figuraron en las anotaciones de los Sox.

		C.	H.	E.
Washington.	000 400 101	—3	5	0
Chicago	102 010 00x	—4	9	0

Baterías: Crowder, Hadley y Spencer. — Caraway y Tate.

RESULTADOS DE LOS JUEGOS DE AYER

LIGA NACIONAL

New York 2; Cincinnati 0.
Brooklyn 16; San Luis 5.
Filadelfia 13; Pittsburgh 2.
Boston 7; Chicago 3.

LIGA AMERICANA

New York-Cleveland (lluvia).
Filadelfia-Detroit (lluvia).
San Luis 3; Boston 2.
Chicago 4; Washington 3.

ESTADO DE LOS CLUBS EN AMBAS LIGAS

LIGA NACIONAL

Clubs	G.	P.	Ave.
San Luis	40	21	656
New York	36	24	600
Chicago	34	27	557
Boston	33	31	516
Brooklyn	32	31	508
Filadelfia	27	34	443
Pittsburgh	23	33	37.
Cincinnati	23	42	354
Totales	248	248	

LIGA AMERICANA

Clubs	G.	P.	Ave.
Filadelfia	44	18	710
Washington	44	21	667
New York	34	25	576
Boston	24	35	50.
Cleveland	30	32	484
San Luis	25	36	410
Detroit	24	40	37.
Chicago	21	39	350
Totales	246	246	

JUEGOS SEÑALADOS PARA HOY

LIGA NACIONAL

Pittsburgh en Filadelfia 2.
Cincinnati en New York.
Chicago en Boston.
St. Louis en Brooklyn 2.

LIGA AMERICANA

Filadelfia en Detroit.
New York en Cleveland 2.
Boston en St. Louis.
Washington en Chicago.

LAS CARRERAS DE LOS CLUBS AL DIA

LIGA NACIONAL

Clubs	L.	M.	M.	J.	V.	Total
Boston	x	4	16	4	7	31
Chicago	11	x	14	3	3	31
Cincinnati	x	10	14	6	0	30
Brooklyn	3	x	11	0	16	30
Filadelfia	7	x	4	5	13	29
San Luis	3	x	8	1	5	17
New York	4	x	12	0	2	18
Pittsburgh	2	x	7	1	2	12
Totales	30	14	86	20	48	198

LIGA AMERICANA

Clubs	L.	M.	M.	J.	V.	Total
New York	10	17	10	19	x	56
San Luis	14	5	6	14	3	42
Chicago	8	10	3	11	4	36
Cleveland	x	23	3	3	x	29
Washington	x	14	5	4	3	26
Filadelfia	2	7	5	10	x	24
Boston	7	0	7	8	2	24
Detroit	2	3	7	3	x	15
Totales	43	79	46	72	12	252

HOME RUN LEADERS

HOME RUNS DE AYER

Kuhel, Senators	2
Rothrock, Red Sox	1
Herman, Robins	1
Frederick, Robins	1
O'Doul, Robins	1
Thurston, Robins	1
Sheely, Braves	1
Davis, Phillies	1
Fullis, Giants	1

LOS LEADERS

Klein, Phillies	19
Gehrig, Yankees	17
Ruth, Yankees	16
Foxx, Atléticos	13
Hornsby, Cubs	12
Arlett, Phillies	11

TOTALES POR LIGAS

Americana	241
Nacional	230
Total	471

M.E.C.D. 2016

ANUNCIOS CLASIFICADOS DE ULTIMA HORA

ALQUILERES

A-1. Habana.

SE ALQUILAN hermosos altos, Belascoaín 98-B, esquina a Benjumeda. Sala, recibidor, cinco habitaciones, todas con vista a la calle, dos baños intercalados, comedor, cuarto para criados con todos sus servicios, patio, agua abundante, entrada independiente. Llaves, informes, tienda de ropa de la esquina.
A1 26543 25-28 Junio

SE ALQUILA
LEALTAD No. 143
Se alquila muy barata, la hermosa y fresca casa, tiene sala, recibidor, comedor, seis cuartos hermosísimos, baño, servicios de criados, patios muy hermosos y sitio para tener automóvil.
Informan: A-9897 y M-9871
A1 C6391 25-29 Junio

EDIFICIO CAGIGA. En Monte, Matadero y Cristina, al lado del Mercado Unico, se alquilan casas modernas de 2 y 3 habitaciones. Alquilamos en Estévez y Cádiz casas a 16 y 22 pesos, se alquila una espaciosa nave en San Felipe y Ensenada. Informan, Cristina 4 B. Teléf. A-6780.
A1 26432 25-26 Julio

PISO EN LA HABANA
San Lázaro 299 - A
Sala, saleta, comedor, cuatro cuartos baño moderno.
THE TRUSH COMPANY OF CUBA
Informes en el
Departamento de Bienes
Obispo 53. M-6917
A1 26618 26-2 Julio

SE ALQUILAN
pisos modernos, altos y bajos, en la calle 27, casi esquina a Marina, con sala, saleta, comedor, dos cuartos, baño completo intercalado, servicios de criados, pantry y cocina de gas, $40.00. Teléfono M-5901.
A1 26617 26-2 Julio

ALQUILO Piso moderno muy fresco. Cinco habitaciones. Cienfuegos 20 entre Corrales y Apodaca a una cuadra del parque La Fraternidad.
A1 26577 26-6 Julio

SAN RAFAEL 167 ALTOS
Alquilo primero y segundo pisos compuestos de sala, saleta, comedor corrido, cuatro cuartos grandes, baño completo intercalado, cuarto servicios criados. Casa moderna fresca cerca Belascoaín, precio situación. Informan bajos.
A1 26640 26-1 Julio

PRADO 77-A
Se alquila el segundo y tercer piso, propios para numerosa familia o casa huéspedes, para verlos de 2 a 5 en la misma. Informes Sr. Manteca, Cuba 76.
A1 26665 26-4 Julio

CERCA DE TODO
Precio reajustado. Xifre 1, casi esquina a Carlos III, antes de llegar a Infanta, alquilo el primer piso alto, con sala, saleta, comedor al fondo, tres cuartos, baño intercalado completo, servicios criados. Agua abundante, todo moderno. Llaves en la bodega. Informes Sres. Zaldo y Cía. Cuba 76-78.
A1 26669 26-4 Julio

OFICIOS 58
ENTRE MURALLA Y SOL
Hermosos altos, con sala, recibidor, comedor y seis grandes habitaciones, pisos de mármol y agua abundante. Precio $55. La llave e informes en los bajos. Teléfono A-8259.
A1 26674 26-4 Julio

SE ALQUILA el 2o. piso en Reina 103 esquina a Campanario, compuesto de cuatro cuartos, sala, comedor, baño y con cocina de gas. Informes en los bajos.
A1 26589 26 Jun 29

ANTON RECIO 70 sala, tres cuartos Informes Merced 80 altos.
A1 26680 26-30 Junio

MONTORO 20, altos, (Ensanche Habana,) alquilo la planta alta con gran terraza al frente, sala, recibidor comedor al fondo, cuatro cuartos, baño intercalado completo, cocina, con desahogo, servicios criados. Precio muy reajustado. La llave en el bajo. Informes Sr. Manteca, Cuba 76.
A1 26664 26-4 Julio

ALQUILO punto ideal San Miguel 308 una cuadra tranvía Universidad, altos esquina, nuevos, sala, comedor, tres cuartos, baño intercalado, todo servicio criados. Llaves bodega. M-4260.
A1 26645 26-1 Julio

SAN NICOLAS 70. Monserrate 41, muy frescos, confortables, segundos pisos, recibidor, sala, comedor, 4 cuartos, dos baños, cocina $59 y $53, Arsenal 26, $39. F-1915.
A1 26583 26-29 Junio

ALQUILO San Rafael 152 G, altos sala, comedor, cuatro cuartos, baño cocina en 35 pesos.

Y Maloja 125, sala, comedor, cinco cuartos, baño, cocina en $35. F-1691 F-6431.
A1 26593 26-29 Junio

A $15.00, SE ALQUILAN casitas altas y bajas, modernas, con dos habitaciones grandes, baño, cocina y luz toda la noche. Zequeira 13, entre San Joaquín y Romay.
A1 26722 26 Jul 1

ALQUILO altos Virtudes 177, sala, comedor, 3 cuartos, $32.00, último precio. Teléfono F-1478.
A1 26712 26 Jun 29

SE ALQUILA el primer piso de Neptuno número 162. Compuesto de gran sala, saleta, tres espléndidas habitaciones, comedor amplio y demás servicios. Precios $45.00. Informes teléfonos A-4583, A-7084.
A1 26694 26 Jun 29

OBRAPIA 65, se alquila un magnífico piso, compuesto de recibidor, sala, comedor, 5 dormitorios, baño al centro y al fondo. Informan en los bajos. Teléfono A-3314.
A1 26688 26 Jun 29

ALQUILERES

SE ALQUILAN

LAGUNAS 75, bajos
Sala, recibidor, tres cuartos, baño completo intercalado y servicio de criados.—$40.00.

MALECON 341, 2o. piso
Sala, comedor, cuatro cuartos, baño intercalado, cuarto y servicio de criados.—$50.00.

NEPTUNO 356, bajos
Principal y segundo piso. Sala, comedor, tres cuartos, baño intercalado, cuarto y servicio de criados. $50.00 y $45.00.

CALLE N 222 esquina a JOVELLAR
Sala, comedor, dos cuartos, baño completo intercalado y servicio de criados. $40.00.

INFORMAN
Teléfono F-2171 y M-9871
A1 C6393 26 Jun 29

ENTRE PARQUES y Prado. Se alquila un piso alto, primer piso de la gran casa Virtudes 2, esquina a Zulueta, cuatro salones corrido, uno pequeño, galería independiente, cocina, cuartos de criados, ducha y demás servicios. Para oficinas, sociedad o cosa análoga. No se alquila para familia, en la misma informan
A1 26792 26 Jul 11

A 25 Y 43 PESOS, alquilo dos pisos altos, modernos, frescos, Figuras número 37, entre Monte y Tenerife, sala, dos y cuatro habitaciones, baño lujoso intercalado con calentador, comedor, cocina gas y servicio criados. Nunca falta agua Llaves, bodega Figuras y Tenerife Informan, A-1320 y F-5163.
A1 26714 26 Jun 28

ESTRELLA 146 esquina Gervasio, sala, dos cuartos grandes, Llave Estrella 183.
A1 26679 26-30 Junio

CARDENAS 31, altos, $50. Moderna, decorada, compuesta de sala, saleta, 3 cuartos, comedor fondo, lujoso baño, cuarto y servicio de criados.
A1 26723 26 Jun 29

A-2. Vedado y Príncipe.

OFRECEMOS EN EL VEDADO
CASA REGIA
Calle 15 entre 4 y 6
Suntuosa residencia propia para Legación, en $180.00
THE TRUSH COMPANY OF CUBA
Informes en el
Departamento de Bienes
Obispo 53. M-6917
A2 26620 26-2 Julio

27 No. 337
entre A y Paseo alquilo hermosos bajos con sala, comedor, tres cuartos, baño intercalado, cuarto y servicio de criados, Garage. Informan: A-2418.
A2 26678 26-1 Julio

29 ENTRE B Y C
Alquilo hermosos bajos con sala, comedor, tres cuartos, baño intercalado cuarto y servicio de criados. Garage. Informan A-2418.
A2 26677 26-1 Julio

27 No. 104
frescos altos, con sala, comedor, baño intercalado, tres cuartos, cuarto y servicio de criados. Gran terraza al frente. Informan A-2418.
A2 26676 26-1 Julio

ESPACIOSOS ALTOS
Vedado. Calle 2 No. 3, alquilo los altos muy ventilados portal, corrido, (costados y frente) con todas comodidades modernas. Precio muy módico. Llaves en el bajo. Informes señor Manteca Cuba 76.
A2 26670 26-4 Julio

SE ALQUILAN los frescos y cómodos altos de la casa D, número 215 entre 21 y 23, compuestos de sala, comedor, 5 habitaciones, baño intercalado, cocina, pantry, cuarto y servicios de criados, garage, Informan: F-3236.
A2 26683 26-29 Junio

VEDADO. Alquilo magníficas casas altas y bajas, cuatro y seis habitaciones y demás comodidades, también casa dos plantas con dos pisos, baño en los altos, sala, recibidor, comedor, los bajos, Once entre L y M; frente al Malecón. Informes altos de la bodega.
A2 26684 26-28 Junio

PISO alto rebajado a $75. Calle 27 No. 425 entre 4 y 6, Vedado, cuatro cuartos, baño intercalado, porch, garage, etc. La llave en los bajos. Informan Fomento y Fabricación. M-7245.
A2 26515 25-1 Julio

CALZADA y Dos, Vedado, Edificio Martí, se alquilan departamentos en el primero y segundo piso por la Calzada y por la calle Dos, espaciosos y ventilados con todas comodidades. Precio muy módico. Para verlos de 9 a 12 en la misma. Informa Sr. Manteca, Cuba 76.
A2 26666 26-4 Julio

VEDADO. Se alquilan los altos de 17 núm. 179 esquina a I, recibidor, sala, portal o terraza, 6 cuartos, más dos en la azotea, 2 baños de colores, comedor al fondo, cocina, cuarto y servicios de criada. La llave en la misma. Informan Mercaderes 40 teléfono A-6164.
A2 26599 26-29 Junio

SE ALQUILAN

CALLE 19, No. 252, entre E y F.
Sala, recibidor, comedor, cinco cuartos baño completo, cuarto y servicio de criados. $65.00.

CALLE 4, No. 180 entre 19 y 21
Sala, comedor, cinco cuartos, baño completo, cuarto y servicio de criados. Tiene garage. $70.00.

INFORMAN
F-2171 y M-9871
A2 C6394 26 Jun 29

ALQUILERES

VEDADO. Se alquilan bajos de I, 39, casi esquina 17, jardín, portal, sala, comedor, cuatro cuartos, dos baños, cocina, cuarto y servicio criada. Informan: Mercaderes, 40. Teléfono A-6164.
A2 26598 26-29 Junio

SE ALQUILA Vedado calle I número 6, casi esquina a Calzada, portal, sala, comedor, dos cuartos, cocina y servicios. La llave en la misma. Informan A-1689.
A2 26358 26 Jun 27

A-3. Cerro y Palatino.

PARA CLUB Social, Clínica o fines análogos, se alquila gran casa Cerro 438 esquina Consejero Arango. Véase de 2 a 6 tarde.
A3 26642 26-30 Junio

A-4. Marianao y sus Repartos

MARIANAO, ALTURAS
REPARTO COLUMBIA
Se alquila casa Mendoza 54 a media cuadra tranvía Vedado, Marianao y una cuadra Calzada Columbia, cerca colegios Belén y Candler, jardín, portal, sala, saleta, tres cuartos, baño, cocina, servicio criada, garage, patio, y agua caliente. Llave en la esquina. Informes Mercaderes 40 teléfono A-6164.
A4 26600 26-29 Junio

PEQUEÑAS Residencias en Miramar, frente a las Ursulinas; tres y cuatro habitaciones, garage, dos cuartos de criados. Lujo y confort. Informan: Teléfono FO-1423.
A-4 26692 26-28 junio

AMPLIACION ALMENDARES
GANGA solo por 3 días. Chalet 2 plantas acabado de construir, listo para vivirlo en seguida. Compuesto los bajos de jardín, portal, sala, comedor cocina Pantry, garage y servicios. Altos tres cuartos, baño y terraza. Precio regalado $6.500 con facilidades. Vale el doble. Informes y llaves Fuentes 49 esquina a Línea, Playa. Teléfono FO-2188.

A-5. J. del Monte y Víbora

PROPIA PARA SANATORIO
O larga familia, alquilo en la parte más alto, reparto Víbora Park, el palacio Godoy, compuesto de dos plantas, cuatro baños de familia, y garage, situados en el centro de una manzana de terreno cercado con árboles frutales. Informes Telf: 1-2840.
A5 26682 26-28 Junio

MODERNOS Y VENTILADOS ALTOS CERCA DE TODO a $25 y $30
Calzada Jesús del Monte 137-A casi frente Quinta Dependientes. Alquilo dos pisos altos con sala, recibidor, comedor al fondo, tres cuartos, baño intercalado completo, cocina gas, calentador, doble servicio. Agua abundante. Informes en la misma segundo piso.
A5 26661 26-4 Julio

SE ALQUILA moderna casa San Mariano 28 entre San Lázaro y San Anastasio con cinco habitaciones y demás comodidades. U-8679.
A5 26681 26-29 Junio

ALQUILO chalet dos plantas todo decorado, Juan Bruno Zayas, 8 entre Milagros y Libertad. Informan teléfono X-1287.
A5 26643 26-2 Julio

A-6. Concha y Luyanó

SE ALQUILAN los modernos y frescos altos, Concha esquina a Reforma compuestos de sala, saleta, tres habitaciones, comedor al fondo, baño intercalado y demás servicios. $50.00 Informan M-3307. La llave «Fonda»
A6 26721 26 Jul 4

A-7. Sto. Suárez y Mendoza.

SAN BERNARDINO 24 entre Serrano y Durege, a dos cuadras del tranvía de Santos Suárez, casitas con luz moderna a $14, 15 y 16 en la misma informan.
A7 26597 26-29 Junio

B-1. Casas-Apartamentos.

EDIFICIO
"GOVEA"
CALLE 13 ENTRE 18 y 20
VEDADO
En este moderno y confortable edificio se han rebajado extraordinariamente los alquileres de acuerdo con la situación. En él encontrarán las familias toda clase de comodidades.
Todos los apartamentos tienen cocina y baño privado y hay servicio de luz, teléfono y elevador toda la noche.
Si desea vivir con economía y confort, visite esta casa.
Apartamentos desde 12 pesos.
B1 26699 26 Jul 4

APARTAMENTOS
Desde $27
Edificio Balaguer
Animas número 1 entre Zulueta y Monserrate
Palacio Díaz Blanco
Belascoaín 120 entre Clavel y Antonio Díaz

CONSERJE Y SERVICIO ESMERADO EN AMBOS EDIFICIOS
THE TRUSH COMPANY OF CUBA
Informes en el
Departamento de Bienes
Obispo 53. M-6917
B1 26621 26-2 Julio

ALQUILERES

B-2. Locales y Naves.

ALQUILO una nave, Peñalver 110, entre Subirana y Franco, propia para industria o depósito, está ventilada, nueva todo el interior, precio, 25 pesos.
B2 26552 25-30 Junio

A Precios Módicos
Ofrecemos los siguientes locales:
Aguiar 71
Bajos, entre Obispo y Obrapía, propio para oficina de banco, compañía de vapores o agencia de seguros, con servicio de limpieza, renta mensual, 250 pesos.

Animas 1
Bajos, frente a la plaza del Polvorín, en 50 pesos
THE TRUSH COMPANY OF CUBA
Informes en el
Departamento de Bienes
Obispo 53. M-6917
B2 26619 26-2 Julio

CASI FRENTE QUINTA DEPENDIENTE. PARA COMERCIO EN GENERAL O INDUSTRIAS
Precio sumamente módico. Calzada de Jesús del Monte 137-A, alquilo la planta baja de esta moderna casa, gran cocina y dobles servicios, pisos de granito. Informes en el segundo piso.
B2 26668 24-4 Julio

PRADO 55
Se alquila este local, propio para cualquier clase de negocio. Llaves e informes Sr. Manteca, Cuba 76.
B2 26667 26-4 Julio

PROPIO PARA ALMACEN DE TABACOS O INDUSTRIAS
Alquilo la espléndida casa Consulado 91-93, propia para almacén o industrias que necesiten gran local, con espléndido patio cubierto con lucernario. Los altos con departamentos corridos a los cuatro vientos. Precio muy módico. Llave Prado 90 por Animas. Informes señor Manteca, Cuba 76.
B2 26663 26-4 Julio

PARA COMERCIO
Alquilo local para comercio, en el Edificio Martí, Calzada y Dos, por la calle Dos, (Vedado) donde hay establecidos otros comercios, precio reajustado. Para verlos de 9 a 12 en la misma. Informes Sr. Manteca, Cuba 76.
B2 26662 26-4 Julio

OBISPO 121 altos. Amplia sala con dos balcones a la calle propia para profesional, comisionista o negocio análogo. Casa particular.
B2 26690 26 Jul 1

B-4. Habitaciones

EN AMISTAD 38, altos, se alquila una habitación muy ventilada, propia para matrimonio o dos jóvenes, con toda asistencia, precio de situación.
B4 26554 25-29 Junio

INDUSTRIA 53
primer piso. M-8906 para hombres solos alquilo una habitación barata, clara, ventilada, con asistencia y agua corriente, baño moderno con agua caliente.
B4 26650 26-30 Junio

OCASION, hermosa habitación amueblada, baño intercalado anexo, luz, limpieza, teléfono, inmejorable comida. Precios increíbles. Casa moderna y fresca, Véanla, Neptuno 191 altos, entre Gervasio y Belascoaín.
B4 26672 26-29 Junio

SE SOLICITAN

S-3. Manejadoras.

EN A y Calzada, se solicita manejadora de color del país que sepa ser manejadora para una niña de tres años. F-1691 F-6431.
S3 26592 26-29 Junio

SE SOLICITA una manejadora que sepa lavar y planchar, a de tener referencias. Calle 2 entre Calzada y Quinta, altos.
S3 26687 26 Jun 28

S-12. Solicitudes Varias

SOLICITAMOS señoras y señoritas solas, que deseen tener casa moral donde poder estar por poco dinero, por 50 centavos damos casa, desayuno, almuerzo, comida, ropa limpia de cama y colocación si la desea. Para más informes Gervasio 126, bajos, entre San José y San Rafael.
S12 26691 26 Jul 1

SE OFRECEN

O-1. Criadas y Criados

SE DESEA colocar una señora española, de mediana edad, para criada de mano. Lleva tiempo en el país. Tiene referencias. Teléfono A-4266.
O1 26724 26 Jun 28

SE DESEA colocar una joven española para criada de manos o manejadora, tiene recomendaciones; para informes, llame al Telf: F-6198.
O1 26671 26-29 Junio

SE COLOCA joven española para cuartos, sabe zurcir bien o para cuartos siendo poca familia. Tiene buenas referencias de familia conocida. Teléf. U-7043.
O1 26689 26 Jun 28

SE DESEA colocar una joven española para criada de manos, tiene referencias de las casas donde a trabajado. Informan teléfono F-1244.
O1 26699 26 Jun 28

SE OFRECE una joven española para criada de manos, no le importa cocinar si es corta familia. Tiene referencias.—Teléfono M-6795.
O1 26698 26 Jun 28

UN JOVEN japonés desea colocarse de criado de mano, habla bien el Castellano. Muy práctico de su servicio. Tiene referencia donde ha trabajado. Informan teléfono A-9814. Preguntar por Vicente.
O1 26704 26 Jun 29

SE DESEA colocar una joven para criada de manos o de cuartos, sabe algo de costura, no le importa ir al campo, sabe bien su obligación. Tiene buenas referencias. Teléfono F-6442.
O1 26707 26 Jun 28

JOVEN ESPAÑOL, buen criado de mano, habituado al trabajo fino, desea colocarse, sirve a la mesa, no le importa fregar máquinas. No tiene pretensiones. Tiene buenas referencias. Informan U-4239.
O1 26726 26 Jun 28

SE OFRECEN

SE DESEA colocar una muchacha española de criada de cuartos o de manos. Informan Telf: U-6102.
O1 26505 25-29 Junio

SE DESEA colocar una muchacha española para corta familia, para cocinar y limpiar o manejadora. Tiene referencias. Teléfono X-2639.
O1 26708 26 Jun 28

O-2. Cocineras y Cocineros

SE DESEA colocar una señora española de cocinera, cocina criolla y española, entiende algo de americana, es repostera. Informes Telf. A-2589.
O2 26464 26-28 Junio

DESEA colocarse una española de mediana edad para cocinar y limpiar para corta familia, cocina a la española y a la criolla, Telf: U-2731.
O2 26595 26-28 Junio

UNA BUENA cocinera jamaiquina, limpia, tranquila, formal en su oficio, excelentes dulces, sabe cocinar un poco a la criolla, con familia cubana o americana, tiene referencias, pregunte por Eugenia, teléfono M-4178.
O2 26594 26-29 Junio

SE OFRECE experto cocinero y repostero español a casa particular, diez años de éxito, buen carácter y buenas referencias. Informan teléfono A-6384.
O2 26629 26-28 Junio

O-6. Choferes

SE OFRECE chauffeur español joven, buenas referencias. F-3490, Pancho.
O6 26658 26-29 Junio

CHAUFFEUR mecánico, joven japonés desea colocarse en casa particular. Tiene inmejorables recomendaciones. Informes, A7814.
O6 26700 26 Jun 28

SE DESEA colocar un chofer español, soltero, antiguo chofer del Colegio Belén. Informan Teléfono FO-1911. Pregunten por Ramón.
O6 26686 26 Jun 29

SE COMPRAN

C-3. Fincas Rústicas.

COMPRO una finca de 3 a 5 caballerías. También compro una propiedad de 20.000 pesos y doy en pago un negocio que deja verdad 25 pesos diarios. Lleva establecido 117 años en la Calzada del Monte, pegado a Cuatro Caminos, también admito socio que tenga contabilidad. Informes Monte 174. García, de 11 a 1, panadería «La Rosa».
C3 26715-19 26 Jun 29

C-6. Maquinarias.

COMPRO bomba gasolina forma botellón. Pago inmediato. Informes al I-6655, pregunten Felipe.
C6 26697 26 Jun 29

C-12. Objetos Varios

COMPRO ROPA, zapatos uso, máquinas coser, escribir, mamparas divisiones. Baúles maletas. Muebles todas clases, pesas. Lámparas muestrarios, loza, neveras, casas completas. Pago bien.—A-6004.
C12 26716 26 Jun 30

LOSAS DE SAN MIGUEL
Se compran losas de San Miguel LEGITIMAS. Dirigirse al Sr. Oscar del Valle, Edificio la Metropolitana No. 819. O-Reilly y Aguacate.
C-12 26727 26-1o. julio

SE VENDEN

V-1 Casas.

VENDO o permuto 22 casitas en la Calzada de Luyanó. Rentan 355 pesos y una gran esquina en $22,000 rentando 225 pesos, en Tamarindo, Víbora. No deje de verme, que podemos hacer negocio. Informes, Monte 174. García, de 11 a 1, en la panadería «La Rosa».
V1 26718 26 Jun 29

PLAYA VENDO o cambio por propiedades o valores casa dos plantas, madera, siete cuartos. Playa Habana Privada Baracoa tres cuarto hora Ciudad, facilidades de pago, agua corriente. Puig X-1302 o en la misma.
V1 26710 26 Jun 29

V-3. Fincas Rústicas

VENDO media caballería de tierra de primera, situada entre Arroyo Arenas y la Lisa, sellada de árboles frutales. Precio $8.500. Dueño Teléfonos FO-2188 y M-7730.
V3 26696 26 Jun 29

V-4 Establecimientos

VAQUERIA se vende. A diez minutos de la Habana, produce 250 litros repartidos con dos carros, buen establo y traslego, poca renta cría de cochinos y gallinas. Informan teléfono FO-7015. Fernández.
V4 26711 26 Jul 6

V-5. Muebles y Prendas.

POR TENER que embarcarme, vendo todos los muebles, San Ignacio 9 y medio altos, junto a O-Reilly.
V5 26673 26-29 Junio

SE VENDE por embarcar magnífico juego comedor, teléfono F-5899.
V5 26675 26-29 Junio

V-7. Automóviles y Accesorios

¡GOMAS!
GARANTIZADAS

29x440	6.90
29x450	8.40
29x500	11.90
31x525	13.50
32x600	16.35
33x600	16.90

Otras medidas igual proporción
Havana Tire Co.
San Lázaro 240, esq. a Campanario
V7 26581 26-1 Julio

SE VENDEN

V-10. Cajas Registradoras

VENDO contadora «Nationals» dos gavetas, marca $7.99, con cinta, tecla de pagos, Mesa carambolas 4x8, semi-nueva, con todo equipo completo. Obrapía 99. Muñiz.
V10 26703 26 Jul 1

V-12. Objetos Varios

GANGA CAFETEROS. Vendo armatostes de vitrolite, moderno, de cantina, contadora, vidrieras, mesas, sillas, todo casi regalado. Urge venta. Informan Monte frente al Mercado Unico. Rastro.
V12 26725 26 Jun 28

DINERO E HIPOTECAS

DOY DINERO rápidamente sobre muebles; radios; panteones; automóviles y cosas. Con mucha reserva. Teléfono I-3167.
Z 26701 26 Jun 29

PARA EL HOGAR

PH-6. De Interés para el Hogar

COCINE CON
CARBON VEGETAL
No produce humo ni hollín
No requiere campana ni chimenea.
SACOS TAMAÑO AZUCAR $1.60
En bodegas, cartuchos de 5 y 10 centavos
PELLEYA
(Marca Registrada)
M-9935
EDIFICIO BACARDI

ENSEÑANZA

E-1. Academias.

ESCUELA automovilista de la Habana «Kelly». Hágase independiente y aprenda a manejar y a conocer el mecanismo del automóvil moderno, clases día y noche, máquina cerrada y abierta para damas. Visite nuestra sala de enseñanza. San Lázaro número 363. Teléfono U-1455.
E1 26706 26 Jun 28

E-5. Profesores.

PROFESORA taquigrafía Pitman, inglés, francés, español. Método especial enseño inglés y taquigrafía al mismo tiempo, señoritas que tengan nociones del idioma. Dos asignaturas, $8. Señora M. R., Clasificados DIARIO DE LA MARINA.
E5 26623 26-28 Junio

I- DE INTERES GENERAL

EXTRAVIO. Un perro de Caza Fuente, color blanco y carmelita, su nombre "Dik". Correo 14, Víbora. La persona que lo entregue, será gratificado.
I 26728 26 Jun 29

OFICIAL
REPUBLICA DE CUBA. — SECRETARIA DE OBRAS PUBLICAS. — SECCION DE PERSONAL, CONTRATOS, BIENES Y SUMINISTROS.—COMISION LOCAL PERMANENTE DE SUBASTAS.—OFICIAL.—ANUNCIO.— Habana, 8 de junio de 1931.

Hasta las 9.30 a. m. del día 28 de julio de 1931, se recibirán en el local de Subastas de esta Sección, en la Secretaría de Obras Públicas, sita en Sol y Aguiar, y en las Jefaturas de los Distritos Provinciales, Proposiciones en Pliegos cerrados para la Subasta General para el Suministro de «Material Asfáltico», durante el Año Fiscal de 1931 a 1932, con destino a esta Secretaría. En esta Sección, el Secretario de la Comisión y en las Jefaturas de los Distritos Provinciales, facilitarán los Pliegos de Condiciones Modelo de Proposición y demás detalles a los que los soliciten. —ESTEBAN DUQUE ESTRADA. — INGENIERO JEFE. — PRESIDENTE DE LA COMISION LOCAL PERMANENTE DE SUBASTAS.

PARA ELLOS Y PARA ELLAS

CONSULTORIO

Por la Doctora HERMINIA PLANAS

TRAJE DE TARDE

Modelo de Schiaparelli— Cuello de piqué y traje de jersey propio para viaje

RECUERDOS

(A Ella)

Aquí fué... Bien me acuerdo...
Este granado
en flor sobre su frente se mecía;
este huerto a mis plantas se extendía
de flores y de ramas coronado.

Oigo su voz... cual himno enamorado
el yo te adoro suena todavía
y aspiro palpitante la ambrosía
de su labio oloroso y encarnado.

Aun vierte aquí su lánguido suspiro
y contemplo su gracia y su hermo-
(sura;
aun alegre resuena su voz pura.

y su semblante enajenado miro;
aquí el granado está; y aquí está el
(huerto,
y ella también... pero el amor ha
(muerto.

José Fornaris.

CONSEJOS DE BELLEZA.

Para tener los cabellos sueltos y ligeros

Se lava la cabeza del modo siguiente:

Seis yemas de huevo en media taza de aguardiente, y después de lavados se enjuagan con un jarro de agua, en el que se hayan disuelto dos cucharadas grandes de carbonato de sosa.

Para la limpieza de los cabellos

Alcohol, 200 gramos, naftol B., 2 gramos; esencia de Portugal, 5 gramos.

Otra receta: Eter de petróleo, 200 gramos; esencia de verbena 5 gramos.

Es muy inflamable y por ello no se debe estar cerca del fuego.

Para devolverles su color y hermosura primitivos nada mejor que las GOTAS DIVINAS, de fabricación nacional y eficacia probada. Para folleto en castellano y otros detalles en la botica Internacional, (bajos del Plaza) Dr. R. D. Lorié Distribuidor en Cuba de las Gotas Divinas.

«CASERA»

Los platos y fuentes que por tenerlos metidos en el horno se ennegrecen y se les quedan adheridas partes del manjar que contuvieron no quedan nunca bien limpios raspándolos. Lo más sencillo es llenarlos de agua con un puñado de ceniza y ponerlos al fuego. Al poco tiempo todas las manchas habrán desaparecido o se podrán quitar fácilmente, sin estropear el recipiente.

¿COMO SE LLAMA?

El estuchito relicario o concha destinado exclusivamente a guardar el rosario?

Agradeceré informe.

«DESCONSOLADA»

Una mancha de tinta en un traje de seda blanco. ¡Ni lo toque siquiera...! En su lugar la mandaría sin demora a una buena tintorería, como la Beston, de Virtudes 163, teléfono U-2061. (veinte sesentiuno) Puedo recomendarle esta tintorería que hace tiempo conozco, que trabaja bien, pronto y económico, relativamente... Puede decir que la recomiendo. En su lugar no intentaría sacar la mancha yo misma, de ninguna manera... es perder el vestido definitivamente! Caso de que no quedara bien, podría hacerlo teñir en un lindo color de moda.

UN PRESUMIDO (Caibarien)

Le recomiendo pedir informes de la loción «Fija-Ondas» para lograr la onda del peinado por todo el día. Escriba a la peluquería Michael, San José No. 5 y diga, que lo hace por recomendación mía. El frasco de «Fija-Ondas» vale un peso en la Habana, pero para remitirlo por correos costará algo más. En la misma oficina de Correos donde haga el giro, le informarán.

Para su segunda consulta, sobre la manera de quitarse las pecas, le copiaré una buena receta:

Contra las pecas:
Acido láctico: 500 gramos.
Glicerina: 500 gramos.

Se humedecen las pecas dos veces por día con esta solución, se deja secar y se lava. El jabón Perusol es inmejorable para el cutis. Pida jabón Perusol en boticas y quincallerías.

BUENOS MODALES

Una costumbre censurable es vaciar los platos y más especialmente los de sopa.

Hacerlo supone inclinar el plato para llenar la cuchara con lo poco que reste, y toda persona que se precie de correcta y distinguida no debe tocar el plato en ningún momento.

«BAÑISTA»

Puedo recomendarle los baños El Progreso del Vedado, limpios, bien atendidos, donde puede bañarse y recrearse nadando sin la exposición obligada de las playas públicas, sin otros inconvenientes. Todos los años concurren familias conocidas asiduas a los baños de El Progreso y que los prefieren a todos. El piso de las pocetas es el más parejo y limpio. Puede decir al Dr. Luis Miguel, que yo la recomiendo. (Será bien atendida)

MISCELANEA

Scaliger se estremecía a la vista de los berros. Lamothe de Vayer no podía soportar el sonido de ningún instrumento.

* * *

En cierta región de Australia se cría una variedad de aves muy curiosas, a las cuales los naturalistas llaman "los doce apóstoles" porque se reunen en número de doce sin darse jamás el caso de ser ni menos ni más que la docena. La causa de esto se desconoce. Solo se ha podido observar que anidan cada docena en el mismo árbol y que viven siempre juntas.

* * *

Entre los indígenas del Tibet es costumbre, cuando se tienen invitados, atarse la lengua como prueba de respeto.

FERMINA (La Güira)

Hágase de un frasco de pomada LILIANA y una "muñequita" de franela y frote con ellas el cuero cabelludo en ese lugar sobre todo, donde se clarea el cabello de su hijo.

Probablemente llevará demasiado tiempo el sombrero puesto. Debe procurar ir descubierto la mayor parte del tiempo, siempre que sea posible. Hoy ya van muchas personas sin sombrero por las calles, pero entre eso y quitárselo durante los viajes de automóvil, tranvías, etc. etc. hay grados que permiten airear el cabello. Si toma duchas, que procure no exponer demasiado la cabeza a la fuerte caída del agua de la regadera.

Pida pomada LILIANA a su boticario o a la droguería SARRA.

«MIMINA»

Ridículo, no. Depende del estilo de vestido. Ya puede aliviar ese luto.

«OJOS VERDES»

Letra del Bambuco que canta la celebrada artista del Principal de la Comedia, Srta. Antonia Herrero. Petición de una lectora vecinita del Vedado. ¿Quién la complacerá?

EN LA MESA.

Es esencial la naturalidad

La nueva etiqueta se preocupa principalmente de esa fina naturalidad y dominio de la mesa que hacen que hasta una plancha parezca cosa sin importancia.

Los buenos modales en la mesa son parte integrante de una persona bien educada, que sin darse cuenta, practica las reglas de urbanidad; sabe cuando hay que usar la cuchara, el cuchillo o el tenedor, sin tener necesidad de observar furtivamente lo que hacen los demás.

Las personas bien criadas se caracterizan por una fina naturalidad que hace que los demás se sientan también tranquilos. Por lo demás, no tiene gran importancia cometer en la mesa una equivocación insignificante, la cual es muy probable que nadie note.

Con esto no queremos decir que la nueva etiqueta recomiende el descuido en la mesa, sino en la manera que denota familiaridad con estos refinamientos. Se llega a alcanzar este dominio o seguridad con la práctica.

RECETAS DE COCINA.

FILETE BORDOLES

Cortar filetes a razón de 100 grs. por persona. Golpearlo un poquito, sazonar la sal y pimienta, embadurnar con aceites, ponerlos en las parrillas ya calientes y sobre un fuego vivo para formar rápidamente una costra tostada por los dos lados, lo que tiene por objeto mantener el fuego en el interior de la carne. Arreglar en una fuente redonda y caliente; colocar sobre cada filete 6 redondelas de médula fresca, pasada por agua hirviendo salada; cubrir con salsa bordelesa y colocar por unos minutos al horno muy caliente para congelar la superficie de la salsa.

Manera de hacer la salsa:

Poner en una cacerolita una cucharada de chalota picada un poco laurle, dos decilitros de buen vino tinto. Reducir el vino a tres cucharadas, añadir dos decilitros y medio de salsa española; cocer suavemente por un cuarto de hora espumando de vez en cuando. Colarla, completarla fuera del fuego con 40 grs. de mantequilla y si es posible con una cucharada de jalea de carne.

OFICIAL
REPUBLICA DE CUBA. SECRETARIA DE GOBERNACION POLICIA NACIONAL, NEGOCIADO DE MATERIAL, SEGUNDA CONVOCATORIA. Habana, Junio 13 de 1931 Hasta las NUEVE a. m., del día 28 de Junio de 1931, se recibirán en la Oficina del Jefe del Negociado de Material, proposiciones en pliegos cerrados para el suministro y entrega de EFECTOS DE AUTOMOVIL y entonces las proposiciones se abrirán y leerán públicamente. Se darán pormenores a quien lo solicite.

(f) Nilo Girado, Primer Teniente del Ejército, Jefe del Material en Comisión.

6d. 18 19 20 22 26 y 27.

ANUNCIESE EN EL
Diario de la Marina

FOLLETIN 20

COLECCION «PRINCESA»
(Novelas Escogidas)

XIX

LA PALOMA DE RUDRAY-MANOR

— por —

M. DELLY
(Traducción de ARACNE)
Segunda Edición

(De venta en la «La Moderna Poesía»)

crilego antecesor. ¡Pues bien! ¡ha surgido la paloma expiatoria! De hoy más, los crímenes del abuelo no pesarán sobre sus descendientes, tanto más cuanto que esta descendencia, desde hoy, será católica.

—¡Sí, es una pequeña víctima blanca y pura!—musitó tiernamente Josefina.

De allí a poco llegaron al castillo, y Josefina fué directamente a la habitación de Amy. La niña parecía mejor. Al ver a Josefina, hizo el gesto de querer extender sus débiles bracitos.

—¡Oh, sabía bien que volvería! ¡La quiero tanto, señorita!

Abrazóla Josefina con efusión. Amy prosiguió con su voz debilitada:

—Voy a decirle una cosa que le gustará. El sacerdote de Stampton-Court va a venir; quiero morir católica.

—¡Católica!... ¡Oh, bendito sea Dios, Amy!—dijo Josefina con fervor.

—Y los pobres monjes estarán contentos, señorita; acabo de ofrecer mi vida a Jesús por el crimen de lord Jorge... Y creo que la ha aceptado, añadió Amy con una sonrisa de misteriosa dulzura.

XV

ARREPENTIMIENTO

Amy acababa de hacer su Primera Comunión. Inmóvil, las manos juntas, los ojos cerrados, hablaba con su Jesús que tenía oculto en su corazón, el mismo Jesús cuya voz había oído dos años antes, su alma, en una capilla de Italia.

Algo separados, su padre, Francés y Josefina la contemplaban. En torno suyo había muchas flores blancas y bujías encend

LLOYD —NORTE ALEMAN—

NORTH GERMAN LLOYD BREMEN

Servicio Regular de la Habana:

VIGO, CORUNA, GIJON, BOULOGNE Y BREMEN

PROXIMAS SALIDAS:

Julio 4 — Julio 14 — Agosto 29

Vapores: "SEYDLITZ" "YORCK" "WERRA"

PARA LAS ISLAS CANARIAS:

Julio 14 — Vapor: "YORCK"

MAGNIFICAS ACOMODACIONES DE TERCERA CLASE PARA LOS EMIGRANTES ESPAÑOLES

COMODIDAD ECONOMIA RAPIDEZ

A. C. FABRICIUS & Co. S. en C.

AGENTES GENERALES

Pasajes Cámara: Obispo 28, A-3455 — Pasajes Tercera: Amargura 1, M-8066 — Fletes: Oficios 18, M-8082, M-8951

LINEA HOLANDESA AMERICANA

(HOLLAND AMERICA LINE)

El Vapor

"MAASDAM"

(De 17.000 toneladas)

Tan conocido del emigrante español saldrá de la Habana el día **12 de Julio** EN VIAJE EXTRAORDINARIO

Para los puertos de

Vigo, Coruña, Gijón, Santander, Y ROTERDAM.

El barco entero está repartido en camarotes de 2, 4, y 6 literas.

Cada pasajero va en camarote.

Excelente y abundante comida a la española, servida por camareros españoles.

Amplia cubierta de paseo y recreo con toldos.

Para informes dirigirse a:

R. Dussaq S. en C.

OFICIOS 24 y 26. — TELEFONOS A-5639 y M-6278. HABANA

COMPAGNIE GENERALE TRANSATLANTIQUE

VAPORES CORREOS FRANCESES

Bajo contrato postal con el Gobierno Francés

TODOS LOS VAPORES DE ESTA COMPAÑIA ATRACAN A LOS MUELLES DE SAN FRANCISCO O MACHINA

PROXIMAS SALIDAS

Para VERACRUZ		Para CORUÑA, GIJON, SANTANDER, PLYMOUTH Y EL HAVRE	
«MEXIQUE»	27 Junio.	«MEXIQUE»	7 Julio a las 12 del día.
«ESPAGNE»	27 Julio.	«ESPAGNE»	7 Agosto.
«MEXIQUE»	3 Sepbre.	«MEXIQUE»	15 Sepbre.
«ESPAGNE»	3 Octub.	«ESPAGNE»	15 Octbre.

SESIONES DE CINEMATOGRAFO DIARIAS EN LOS VAPORES DE ESTA COMPAÑIA SEGUN CONTRATO CON LA CASA «PATHE».

IMPORTANTE

Buena comida a la española. — Camareros y cocineros españoles

LINEA DE NEW YORK AL HAVRE, PLYMOUTH Y BURDEOS

En esta Agencia se expiden pasajes por esta línea por los lujosos y rápidos trasatlánticos franceses «Ile de France», «París», «France», «Lafayette» etc

Para más informes, dirigirse a:

ERNEST GAYE

O.Reilly No. 9. — Apartado 1090. — Teléfono A-1476. HABANA

EMPRESA NAVIERA DE CUBA, S. A.

APARTADO NUMERO 1641

Dirección Telegráfica: EMPRENAVE

Claves en uso: A. B. C. 4a y 5a Edición Western Union

SAN PEDRO NUM 6.—HABANA Walkins and Apendix

TELEFONOS:

A-6236. Pasajes y Fletes. — A-3966. Almacén

A-5315. Información General. — A-5634. Segundo Espigón de Paula

A-4730. Departamento de Tráfico. — M-2860 Tercer Espigón de Paula

VAPORES EN SERVICIO. — «Presidente Machado» «Baracoa» «Cienfuegos», «Eusebio Coterillo» «Gibara» «Guantánamo» «Habana» «Joaquín Godoy» «Julián Alonso» «La Fe» «Las Villas» «Manzanillo» «Rápido» y «Santiago de Cuba». Camagüey

PUERTOS DE ESCALA

COSTA NORTE:— Caibarién. Nuevitas. Puerto Tarafa. Manatí. (Victoria de las Tunas), Puerto Padre. Chaparra. (Holguín Velasco y Bocas) Vita, Banes, Mayarí, Antilla, Preston, Sagua de Tánamo (Cayo Mambí) Baracoa, Guantánamo y Santiago de Cuba

COSTA SUR.—Cienfuegos. Casilda. Tunas de Zaza. Santa Cruz del Sur, Manopla, Guayabal, Manzanillo, Campechuela Media Luna Niquero Puerto Plata. Haití. Aux-Cayes y Port au Prince

COSTA NORTE DE VUELTA ABAJO.— Bahía Honda Río Blanco Berracos, Puerto Esperanza, Santa Lucía (Minas de Matahambre) Río del Medio. Dimas. Arroyos de Mantua y La Fe

Jamaica, Kingston, Puerto Rico. San Juan Ponce. Mayagüez y Aguadilla, República Dominicana. Santo Domingo. San Pedro de Macorís y Ensenada de Mora y Santiago de Cuba

Vapores Correos de la Compañía Trasatlántica Española

SERVICIOS REGULARES MENSUALES DE PASAJE CARGA Y CORRESPONDENCIA

LINEA RAPIDA PARA VERACRUZ NEW YORK Y NORTE DE ESPAÑA

Próximas salidas

Para VERACRUZ. 48 horas de viaje.		Para New York. Vigo. Coruña. Gijón Santander y Bilbao.	
«HABANA»	1 Jun	«HABANA»	10 Jun
«C. COLON»	2 Jul	«C. COLON»	10 Jul
«HABANA»	1 Ago	«HABANA»	10 Ago
«C. COLON»	1 Sep	«C. COLON»	10 Sep

LINEA PARA NEW YORK, CADIZ Y BARCELONA

Próximas salidas

«MARQUES COMILLAS»	1 Jun	«MARQUES COMILLAS»	1 Ago
«MANUEL CALVO»	16 Jun	«MANUEL CALVO»	16 Ago
«MANUEL ARNUS»	2 Jul	«MANUEL ARNUS»	1 Sep

MAGNIFICAS CAMARAS. AMPLIOS CAMAROTES Y COMEDORES PARA PASAJEROS EN TERCERA CLASE SERVIDOS POR CAMAREROS. EXCELENTES MENUS CON VINOS

PARA MAS INFORMES:

MANUEL OTADUY

AGENTE GENERAL.

PALACIO LONJA TELF A-6588 Y A-7900 APARTADO 707 HABANA

INGLES

CON DISCO FONOGRAFICO **MUESTRA GRATIS**

Método nuevo Garantizamos por escrito que Ud hablará leerá y escribirá correctamente el inglés en poquito tiempo 20 años de éxito Pida informes hoy

INSTITUTO UNIVERSAL (P56) 1265 LEXINGTON AVE NEW YORK

Sírvase enviarme sin obligación ninguna muestra gratis y completos informes:

Nombre.................... Dirección....................

MISCELANEA

10 CENTAVOS

5 libras de azúcar; 50 y 40, café Yauco de primera de Loma de Trinidad. Teléfono U-6559. Vapor 43 Habana.

1 24362 11-11 Julio

PROFESIONALES

DRES. EN MEDICINA

DR. FRANCISCO J. DE VELASCO

Corazón. Pulmones. Estómago. Intestinos

DR. RUBEN DE VELASCO

Corazón. Pulmones. Enfermedades de los niños

Consultas de 12 a 2 y de 1 a 3 Días laborables. Horas especiales previo aviso Salud 34. Telf: A-5418

Prfs. 25036 16-16 Julio

DRA. CATALINA Pozo y Gato médico Cirujano. Partos. Enfermedades de señoras y de la sangre. Anemia, Metritis. Flujos crónicos, insuficiencia grandular, esterilidad menopausia, consultas diarias de 12 a 3 p. m. Horario $1.00. Visita a domicilio $2.00 San Francisco No. 199 esquina a Novena, Lawton, teléfono: X-1015.

Prof. 22967 8-8 Julio

DR. MANUEL LOPEZ PRADES

Graduado Madrid y Habana, cuarenta años ejerciendo enfermedades de la sangre, pecho. Señoras y niños (partos) tratamiento especial curativo afecciones genitales femeninas Consultas 9 a 11 y 1 a 5, gratis martes y viernes. Amistad 95 altos U-1081.

Prof. 22392 3-3 Julio

ENFERMEDADES DE SEÑORAS

Especialista. Servicio Enfermeras. Tratamientos especiales enfermedades del útero, ovarios y trompas; (flujos dolores menstruales) Neurastenia sexual. Esterilidad, Electricidad médica. Consultas, diarias: 3 a 5. San Rafael 102. Telf. U-1680.

Prof. 23976 9-9 Julio

DR. A. MARTH ARANGO

VIAS URINARIAS

y enfermedades venéreas. Consulta de 4 a 6 p. m. Neptuno 280 Telf. U-4773

P. 24111 10-10 Julio

CIRUJANOS DENTISTAS

DR. VALDES MOLINA

DENTISTA, GALIANO 9 A, ALTOS Dentadura $15. Puentes $5 pieza. Empastadura $2. Limpieza $3. Consulta de 8 a 7 p. m. Se garantiza. Teléfono A-5583.

Prof. 23064 4-4 Julio

COMADRONAS

ESTRELLA Viñals comadrona facultativa, últimos procedimientos modernos, hago asistencia consultas diarias. San Rafael 132-N altos, segundo piso, casi esquina a Oquendo. Teléfono U-2826.

Prof. 25196 17-2 Julio

GIROS Y LETRAS

J. BALCELLS Y CIA.

S. en C., San Ignacio 33. Hacen pagos por el cable y giran letras sobre New York, Londres, París y sobre todas las Capitales de España, Isla Baleares y Canarias. Agentes de la Compañía Inglesa de Seguros Contra Incendios. «The Royal» Administración de Bienes.

12371 1 Ab. 30 Sep.

CAJAS RESERVADAS

Las tenemos en nuestra bóveda, construidas con todos los adelantos modernos y las alquilamos para guardar valores de los interesados. En esta oficina daremos todos los detalles que se deseen

N. GELATS Y COMPAÑIA

106 Aguiar 106, esq. a Amargura

G. y 1. 23209 5-5 Julio

3 GRANDES PERIODICOS POR 1.60 AL MES

DIARIO DE LA MARINA INFORMACION y ORBE, Llame al A-2425

ALQUILERES

A-1. Habana.

O'REILLY 80 casi esquina a Villegas. Se alquila en $60, el principal compuesto de sala, recibidor, 4 cuartos, comedor al fondo, dos servicios, cocina de carbón y gas, hermosa galería. Llave en los bajos. Teléfono A-5269.

P.P. A1 26649 26-29 Junio

ALEJANDRO Ramírez 4 entre Jesús del Monte y Omoa, alquilo casas modernas, independientes, interiores con luz, desde $16, Sala, dos cuartos, baño, cocina, patio. Llaves la misma. Informes. M-1241.

A1 26399 24 jn 27

ALQUILO. Altos Marqués González 14, entre Zanja y Salud, sala, saleta, dos cuartos, baño completo, llave en la misma. Informes Castillo 26,

A1 26287 24-28 Junio

SAN LAZARO Y PERSEVERANCIA

Se alquila el segundo piso, sala, cuatro habitaciones, baño intercalado, comedor al fondo, cocina y servicio de criados. Informan en los bajos, carnicería. Telf. M-1807.

A1 26254 23 jul 1

ALQUILO frescos modernos altos, Monte 166, terraza, sala, saleta, cuatro habitaciones, baño intercalado, agua caliente, comedor fondo, gas, cuarto servicios criados, independiente, patio. Informan, Monte 170. A-2066

A1 26084 22 jul 2

O'REILLY 40, esquina Aguiar. Modernos pisos propios para oficinas y profesionales. Precio reducido. $55. Informan en el elevador.

A1 24126 10 jul 10

MODERNOS BAJOS SALA, 4 CUARTOS $25.00

Se alquilan a 10 minutos Parque Central otros bajos con 3 y 2 cuartos a $18 y $15 casas completamente nuevas, a una cuadra de los tranvías y guaguas de la Calzada de Concha, calle de Justicia esquina Arango. Llaves bodega.

A1 26634 26-3 Julio

SE ALQUILA Jovellar 53 entre Espada y Hospital casitas de sala, comedor, 1 habitación baño y cocina, con luz a $14, $16, $18 y $20 llaves en las mismas, Telf: M-9837.

A1 26605 26-29 Junio

SE ALQUILAN Vapor 43 entre Aramburo y Hospital casitas con luz, sala, 1 habitación, baño y cocina, $10, $14 y $15 llaves en las mismas. Telf: M-9837.

A1 26604 26-29 Junio

SE ALQUILA Jovellar 34 entre Hospital y Espada casa de recibidor, sala, 4 habitaciones con 3 closets, baño, comedor, pantry y cocina, cuarto y servicio criados y cuarto azotea con lavaderos $60. Llaves en la misma. Telf: M-9837.

A1 26612 26-29 Junio

MERCED 8 entre Cuba y San Ignacio se alquilan altos y bajos sala, comedor, 3 cuartos, demás servicios. Llave bodega, San Ignacio. Informes: F-2608.

A1 26613 26-2 Julio

EN 30 PESOS se alquilan los altos independientes de Concordia 150-B entre Oquendo y Soledad 4 cuartos, agua. La llave en la misma. Teléfono A-9819.

A1 26653 26-1 Julio

SAN JOSE 7 entre Aguila y Galiano se alquila para el 1o. segundo piso sala, saleta, tres cuartos, servicio y cuarto criados. Se enseña mañana y tarde.

A1 26647 26-30 Junio

ALQUILO frescos bajos Campanario entre Malecón y San Lázaro, sala, comedor, dos habitaciones acabadas de pintar, cielo raso, baño completo, tres ventanas. Informan M-1681 por San Lázaro altos.

A1 26646 26-30 Junio

EN 25 PESOS se alquila casa Sublrana 38 bajos, sala, comedor, dos habitaciones, baño intercalado completo, cocina, patio. Informes Amistad 85, café. Telf: A-8524. FO-2584

A1 26576 26-4 Julio

ALQUILO casa moderna, Aguila 97, entre San Miguel y Neptuno, altos de los almacenes de Inclán. Compuesta de sala, saleta, cinco cuartos, dos baños, comedor y cocina, amplios y muy ventilados. La llave en la tienda, precio de situación.

A1 25785 10 jn 30

SE ALQUILAN San José 111 entre Oquendo y Soledad casitas de sala, comedor, 1 habitación, baño y cocina, $20 llaves en la misma teléfono: M-9837.

A1 26608 26-29 Junio

SE ALQUILA Jovellar 30 entre Espada y Hospital casas de recibidor, sala, 3 habitaciones, baño, comedor, cuarto y servicio criados $40 y $45, llaves en la misma Telf: M-9837.

A1 26607 26-29 Junio

SE ALQUILA Vapor 45 y 47 entre Espada y Hospital casas de sala, comedor, 2 habitaciones, baño y cocina $35 llaves en las mismas teléfono M-9837.

A1 26606 26-29 Junio

CASITA moderna, compuesta sala, 2 habitaciones, baño intercalado completo, calentador, cocina, patio, agua abundante, San Joaquín 1-A entre Estévez y Santa Rosa. Informan teléfono A-8372.

A1 26624 26-30 Junio

CUBA 98, ESQ. A MURALLA

Se alquila amplia casa con 3 cuartos sala, saleta, patio, cuarto y servicio de criados. Informan: Fernández y Co. Ricla 14. Telf. M-3192.

A1 26590 26-4 Julio

CONSULADO 98, piso 1o. entre Colón y Trocadero, sala, comedor, cuatro cuartos, baño completo, cuarto y servicio criados y cocina. Llaves en los bajos. Informes Habana 186. teléfono M-1541.

A1 (B) 26021 22-29 Junio

NEPTUNO 138, ENTRE LEALTAD Y ESCOBAR

Se alquila el primer piso, gran sala, saleta, tres habitaciones, comedor al fondo, baño intercalado y servicio de criados, también se alquila un departamento en la azotea, la llave en la sombrerería de los bajos. Informan San Lázaro y Perseverancia, carnicería. Telf. M-1807.

A1 26253 23 jn

SE ALQUILA Jovellar 27 entre Aramburo y Hospital casas de sala, comedor, 2 habitaciones, baño y cocina $32, $35 y $40. Llaves en la misma. Telf: M-9837.

A1 26611 26-29 Junio

SE ALQUILA Jovellar 12 entre Aramburo y Hospital segundo piso, recibidor, sala, 4 habitaciones, baño, comedor, cocina y cuarto criados $55. Llaves en la misma Teléfono M-9837.

A1 26610 26-29 Junio

SE ALQUILAN Jovellar 30 y 51 entre Espada y Hospital casitas de sala, comedor, 2 habitaciones, baño y cocina $20, $23 y $32, llaves en la misma, teléfono M-9837.

A1 26609 26-29 Junio

LEALTAD Y SITIOS

Se alquila una casa moderna bajos con sala, comedor, dos habitaciones y servicios, la llave en la misma de 2 a 5.

A1 26492 25-28 Junio

SE ALQUILAN altos de la calzada Infanta 52, letra B entre Desagüe y Benjumeda, sala, gabinete, saleta, comedor, dos cuartos, baño completo, cocina gas y azotea. Informan, U-1177.

A1 26517 25 jul 10

ALQUILAMOS en Plasencia entre Desagüe y Benjumeda, una cuadra de Infanta, modernos altos, sala, dos cuartos, baño intercalado completo comedor, cocina, patio y azotea. $28 Informan, U-1177.

A1 26518 25 jul 10

ANTON Recio 63, se alquila a precio de situación, casa compuesta de sala, saleta, cinco cuartos, patio, baño, cocina y azotea. Informan en la misma de 9 a 5. Precio de situación.

A1 26521 25 jul 1

AGUIAR número 20, altos, en $35; se alquilan muy frescos, sala, saleta, dos cuartos, cocina baño completo intercalado, la llave en la misma. Informan de 9 a 5.

A1 26520 25 jul 1

SE ALQUILA primer piso Compostela número 60, con living room, tres cuartos grandes, comedor sevillano, baño completo, cuarto criada y servicio, precio rebajado, $60, punto comercial, la llave en la misma, teléfono F-3417.

A1 26527 25 jn 30

ALQUILO dos modernos altos Infanta 102-A, esquina San Rafael, uno con sala, recibidor cuatro cuartos, baño intercalado, comedor, cuarto servicio criados, otro dos cuartos, baño completo, sala, comedor, muy frescos. Llaves, Isidoro, encargado. Informes F-6581.

A1 26466 25-28 Junio

ALQUILO los modernos y frescos bajos de Amargura 88, con sala, recibidor, tres habitaciones, doble servicio, propia para profesional u oficina. Informan en los altos. Teléfono M-8994.

A1 26565 25 jn 29

EDIFICIO Marta, Consulado 7, casi Prado, se alquila lujoso piso alto, con todo confort, al estilo americano. Precio razonable. Hay elevador permanente. Informes el portero.

A1 26435 25-2 Julio

ALQUILO en $30, los bajos de San Nicolás 15, sala, comedor, tres habitaciones, patio y servicios. La llave en el alto. Informes, Obispo 16.

A1 26437 25-2 Julio

ALQUILO en $30, $40 y $50 altos y bajos en San Rafael 143, 153 y 165 entre Lucena y Marqués González; Marqués González 6 entre San Rafael y San José y Zanja 108 esquina Oquendo, con sala, comedor, tres o cuatro cuartos y servicios. Las llaves en la misma. Informes Obispo 16

A1 26447 25-2 Julio

ALQUILO en $45 altos de Peña Pobre 7 entre Habana y Aguiar, sala comedor, tres cuartos y baño, cuarto y servicios de criados. La llave en la bodega. Informes, Obispo 16.

A1 26439 25-2 Julio

ALQUILO en $33, altos modernos en Salud 152 entre Oquendo y Marqués González, sala, recibidor, tres cuartos, comedor, baño completo. La llave en la bodega. Informes Obispo 16.

A1 26438 25-2 Julio

ALQUILO en $43 altos de Lealtad 81 entre Concordia y Virtudes, sala, comedor, tres cuartos, baño. La llave en la bodega esquina Concordia. Informes Obispo 16.

A1 26441 25-2 Julio

ALQUILO en $45 altos de Consulado 14 entre Prado y Genios, recibidor sala, tres cuartos, comedor, baño completo, cuarto y servicio de criados. La llave enfrente. Infórmes Obispo 16.

A1 26440 25-2 Julio

MALECON 27 altos entre Industria y Crespo con sala, saleta, comedor, 4 habitaciones, cuarto de criada y demás comedidades. Informan FO-2980, A-2786.

A1 26414 25-30 Junio

NEPTUNO 142

En $55, se alquila, entre Lealtad y Escobar, el primer piso, fabricación moderna, acabada de pintar, compuesto de sala, cuatro habitaciones, baño intercalado, comedor, cocina, agua abundante, llave en los bajos. Informan, teléfono A-4648.

A1 26509 25 jn 29

SE ALQUILAN las casas Campanario 167 y 169, las llaves en la bodega de Sitios. Informes, teléfono A-6490, de 12 a 3 y de 8 a 10 p. m., precio, a $25.

A1 26553 25 jn 30

BARATISIMOS altos, Oquendo 30, entre Zanja y Salud, son nuevos, sala, tres cuartos, baño intercalado y baño criados, cocina gas. Llave e informes, allí mismo.

A1 26547 25 jn 30

SANTA CLARA 29, altos, entre San Ignacio e Inquisidor; 3 habitaciones, agua fría y caliente y cuarto y servicios de criados. Informan teléfono A-1051. Llaves en los bajos.

A1 26438 25-5 Julio

SE ALQUILAN los hermosos bajos de la casa San Lázaro 327. Informan teléfono A-1752.

A1 24584 13-28 Junio

LEALTAD 34 esquina preciosa casa, moderna, precio de situación $35. Informan en la misma o en el teléfono M-4282. Naves.

A1 26298 24-3 Julio

ALQUILO altos modernos sala, saleta, tres cuartos, uno con servicios, azotea, Tejadillo 54 casi esquina Aguacate. Informan la misma, M-7811

A1 26465 25-3 Julio

SAN NICOLAS 130 entre Salud y Reina. Alquilo segundo moderno, sala, saleta, cuatro habitaciones y y baño completo, cocina gas y carbón. Informes en los bajos.

A1 26426 25-1 Julio

GERVASIO 86, altos, casi esquina a Neptuno, casa moderna, sala, saleta, comedor al fondo, cinco habitaciones, baño completo y servicio de criados. Llaves: mueblería del frente y Galiano 126 esquina a Salud.

A1 26427 25-1 Julio

ALQUILO, Escobar 123, altos, sala, saleta, comedor, cuatro habitaciones, cocina gas, baño completo, agua caliente. Informan, Monte 170, teléfono A-2066.

A1 26085 22 jl 2

OQUENDO número 13-A, entre Salud y J. Peregrino. Accesoria D. Sala, cuarto, comedor, cocina y patio. Informan La Moda, Galiano y Neptuno, A-4454.

A1 26429 25-30 Junio

ALQUILO altos y bajos de Animas 113 con sala, saleta, comedor, seis cuartos, dos baños intercalados, pantry, cocina, cada planta, bajos con garage. Informan A-9302.

A1 26428 25-28 Junio

VILLEGAS 109, casi esquina Muralla gran piso modernista, 5 habitaciones, sala, recibidor, buenos servicios, 60 pesos, gran local 500 metros, 130 pesos. Informan Muralla No. 103.

A1 26411 25-3 Julio

ARAMBURO 52 entre San José, Zanja dos pisos 3 habitaciones, sala, recibidor, acera brisa, 35 pesos, 52 3 habitaciones gran salón comercio 45 pesos. F-5506.

A1 26412 25-3 Julio

LEALTAD 12 primer piso, brisa, moderno, sala, comedor, tres cuartos, baño primera sin estrenar, cocina, cuarto criado con baño, rebajado 45 pesos. I-7112.

A1 26416 25-29 Junio

SAN MIGUEL 296, media cuadra de Infanta, sala, comedor, tres habitaciones, baño familia completo, agua caliente y servicios de criados. Precio $36. Informan FO-2129.

A1 26486 25-1 Julio

ESCOBAR 84 entre Concordia y Neptuno: moderna y fresca, sala, recibidor, cuatro habitaciones familia y una criados, comedor y servicios sanitarios completos. Informan teléfono FO-2129.

A1 26487 25-1 Julio

REFUGIO 41 primer piso alto, sala, saleta, 4 cuartos, doble servicio. La llave en la bodega.

A1 26477 25-28 Junio

LAGUNAS 38 bajos, sala, comedor, tres cuartos. La llave en la bodega.

A1 26478 25-28 Junio

NEPTUNO Y MANRIQUE

Se alquila el piso primero, acabado de decorar, sala, comedor, cinco habitaciones, dos baños y hall, teléfono F-5120.

A1 26498 25-28 Junio

REBAJADA y limpia Concordia 154 entre Soledad y Oquendo, altos y bajos, claros, siempre agua, independientes .Llaves bodega Oquendo. Informes A-5650.

A1 26495 25-28 Junio

SE ALQUILAN bajos Escobar 70, sala, comedor, dos cuartos, baño intercalado, cocina de gas. La llave en el tercer piso. Informan A-1689.

A1 26357 24-27 Junio

SE ALQUILAN los bajos de la casa de Malecón 54 entre Galiano y San Nicolás, compuestos de sala, comedor seis habitaciones, baño y servicio de criados. Informa Ramón Planiol Desagüe 62 teléfono U-4985.

A1 26351 24-4 Julio

SE ALQUILA un piso alto en Zulueta 38 entre Monte y Dragones, compuesto de sala, saleta, cuatro habitaciones, baño intercalado, comedor al fondo, cuarto y servicio de criados. Informa R. Planiol, Desagüe 62, teléfono U-4985.

A1 26352 24-4 Julio

ALQUILO pisito muy lindo en lo más céntrico de la ciudad, Villegas 30, sala, comedor, 3 habitaciones, cuarto baño intercalado, cocina al fondo, 50 pesos mensuales. Se exigen referencias. Informes: Vidriera tabacos enfrente.

A1 26347 24-29 Junio

ANIMAS y Hospital altos sala, antesala, comedor, cinco habitaciones, dos baños, garage, 60 pesos, sin garage 50 pesos.

A1 26269 24-28 Junio

SE ALQUILA Infanta 43 D, altos, compuesta de sala, comedor, gabinete, terraza, 4 habitaciones, baño completo intercalado. cocina y servicio de criados. Informes, Luis González, Telf. U-1157.

A1 25955 22 jn 28

ALQUILO a precios de situación los altos y bajos de la casa acabada de fabricar San José 152; tienen sala, saleta, tres habitaciones, cuarto criada.

A1 26325 24-30 Junio

ALQUILO propio para persona de gusto en precio de situación el primer piso alto de la casa Belascoaín 95; tiene tres habitaciones, sala, saleta, gabinete, cuarto criado.

A1 26324 24-30 Junio

ALQUILO tercer piso Belascoaín esquina San Miguel, altos peletería La Noble Habana, sala, comedor, 4 habitaciones, acabado fabricar es propio para familia de gusto. Lo más vistoso, baratísimo.

A1 26333 24-30 Junio

CASITA. Se alquila San Nicolás 181 frente a Reunión con sala, y tres cuartos, no tiene altos. Informa la bodega de enfrente.

A1 26338 24-28 Junio

REBAJADOS $25, a dos cuadras de Infanta, Nueva Nº 14 modernos y bonitos altos y bajos. F-2664.

A1 26166 23-30 Junio

NEPTUNO 336 altos entre Infanta, Basarrate, sala, recibidor corrido, cuatro cuartos, baño completo, sala, cocina, servicio. Llave bajos. Informes Habana 186 altos. Telfs. M-1541 F-1795.

A1 26029 22-27 Junio

NEPTUNO Y AGUILA

Moderno edificio, alquilo piso fresquísimo, sala, dos habitaciones, comedor, baño intercalado, cocina. Igual para oficinas que para familia. Verlo de 2 a 6. Informan: Barra planta baja. M-8049 M-5740.

A1 26301 24-29 Junio

PICOTA 43 se alquila en 25 pesos, con sala, saleta y tres cuartos. Informa en la misma de 9 a 11 y de 2 a 4.

A1 26317 24-27 Junio

AYESTERAN No. 1 y 1-A. dos primeros pisos con sala, cuatro cuartos, comedor, baño intercalado, cocina, baño y servicio criados, hall, todo moderno. Informan Malecón 46, teléfono M-6603 llaves en la vidriera tabacos del café.

A1 26302 24-4 Julio

GANGA. En la casa Lealtad 153, en los bajos le informarán de unos altos que se alquilan en 70 pesos en esa cuadra, con sala, antesala, ocho cuartos, baño completo intercalado, pisos mosaicos, fresca y lujosa. es entre Reina y Salud, frescos con sala, antesala, ocho cuartos, baño completo intercalado, piso mosaico y lujosa y cómoda escalera.

A1 26336 24-1 Julio

ALQUILO los cómodos altos de San Francisco 5, entre Vapor y Jovellar. Son baratos y tienen cuatro habitaciones, sala, saleta; llaves bodega Jovellar, Recarey.

A1 26326 24-30 Junio

SE ALQUILAN los bajos de la casa Chaves 27-A, casi esquina Reina, sala, saleta, dos cuartos, baño con bañadera, punto muy céntrico, Neptuno 218. U-3915.

A1 26321 24-27 Junio

Casas de Balcells

CASTILLO 19. Amplio local, propio para industria o comercio. Próximo a la Calzada del Monte. $75.

COMPOSTELA 26. Se alquilan los altos con sala, comedor, 3|4, y servicios, $40.

COMPOSTELA 57. Inmediato a la calle Obispo, se alquila este local, propio para establecimiento.

INDIO 36. Se alquila la planta alta, con sala, tres cuartos y servicios en $28.

INFANTA 42 A. Inmediata a la calle Estévez, se alquila esta amplia casa con sala, comedor y servicios, en $35.

LAGUNAS 111. Se alquila la planta alta con sala, comedor y tres cuartos, en $38.

MONTE 473. Se alquilan los dos pisos de la planta alta, juntos o separadamente y un local grande en los bajos, todo apropiado para club, clínica, etc.

OBRAPIA 91. Casa de tres plantas, preparada para casa de huéspedes. se alquila en $200.

OBRAPIA 93. Local apropiado para garage, almacén o industria, en $90.

OBRAPIA 95. Se alquila la planta alta con sala, comedor, seis cuartos y uno alto, en $55.

PRADO 96. En la acera de la sombra, se alquilan los dos pisos altos, cada uno con tres cuartos dormitorios, sala, saleta, recibidor, despacho, comedor, baño intercalado, cocina de gas, despensa, cuarto y servicio para criados, en $140 el primer piso y $120 el segundo.

PROGRESO 15. Primer piso alto con sala, saleta, comedor, cuatro cuartos y baño intercalado, en $55.

ROMAY entre Monte y Omoa, se alquilan varias casas del 30 al 40, con sala, comedor, tres cuartos y servicios, en $26.

SAN JOSE 113 A. Esquina a Aramburo, se alquilan en $23 los altos de esta casa.

SAN LAZARO 309. Se alquilan los altos y los bajos de esta casa, con sala, comedor y dos cuartos, en $36 y $34, respectivamente.

SOLEDAD 36 entre Salud y Jesús Peregrino, se alquilan varias casas con sala, comedor y tres cuartos, en $31. En la misma manzana otras de $28 y $25.

VIVES 103. Casa con sala, comedor, tres cuartos, patio y cuarto grande al fondo, en $28.

CALLE 29 entre B y C. Se alquilan en el Vedado, estos modernos altos de Villa Dulce María, con cinco cuartos, baño intercalado, cocina de gas, etc. Con garage. $75. Sin garage. $60.

CALLE 23 número 183. Se alquila el hermoso piso bajo de esta casa, con seis cuartos, espaciosa sala y amplio comedor, habitaciones para criados y garage para dos automóviles, en $125.

GENERAL Lee número 57, en Santos Suárez. Se alquila este hermoso chalet, regiamente decorado, con todas las comodidades y garage, en $55.

TROCADERO 67. Se alquilan los altos con sala, comedor, tres cuartos, cuarto de baño, servicios y bomba para elevar el agua, en $45.

ESTRELLA 200. Casa con sala, comedor y tres cuartos, en $27.

Para informes sobre las anteriores casas dirigirse a J. BALCELLS y Cía., San Ignacio 33. A-2766

A1 C6384 20 jn 28

BERNAZA número 46, altos, 17 habitaciones y espacioso local en los bajos, se alquilan, Informan en El Vizcaíno. Monserrate número 117.

A1 26071 22 jl 2

NEPTUNO y Aramburo, hermosos altos, compuestos de sala, antesala, comedor, 8 amplias habitaciones, baño completo, servicios de criados. Informa, Goizueta. F-3937.

A1 25912 21 jn 27

SE ALQUILA Neptuno y San Francisco Nº 265, 1º piso de esquina con vista a dos calles, moderna casa a la brisa. Telf: U-6628.

A1 26124 23-1 Julio

PRECIOSOS ALTOS $50.00

Se alquilan los modernos y frescos altos de San José 124-K, esquina a Marqués González, acabados de pintar, compuestos de sala, saleta corrida, tres habitaciones, comedor, baño completo, calentador cuarto y servicio de criados. Agua abundante, llaves en los bajos, bodega. Informes. Edificio Bacardí. Apartamento 401. Francisco Torres, Telf: A-7830.

A1 23731-24566-25533 18-29 Junio

SE ALQUILA, Estrella 73, altos y bajos, casi esquina a San Nicolás, compuesta de sala, saleta, tres habitaciones, comedor, baño completo, cuarto de criados y servicio de criados. Informa, Luis González, teléfono U-1157.

A1 25958 22 jn 28

SE ALQUILA en Animas 177-A, bajos, entre Oquendo y Soledad, sala, comedor, tres habitaciones, cocina y baño completo. Informes, Luis González. U-1157.

A1 25959 22 jn 28

MAZON 9 bajos entre Neptuno y San Miguel, sala, recibidor, 3 cuartos, baño intercalado, comedor, cocina, cuarto y servicio para criada. llave al lado. Informan FO-2259, $40.

A1 25196 17-27 Junio

ANIMAS 127: se alquila la planta baja, compuesta de sala, comedor, cinco cuartos, baño, cocina, patio y traspatio. Precio $50.00 Informan Bufete de Arellano, M-3936.

A1 25665 20-4 Julio

O-REILLY 76; se alquila el primer piso compuesto de sala, recibidor, tres cuartos, comedor, baño, cocina, servicio de criados, dos cuartos y servicio en la azotea. Precio $55.00. Informan Bufete de Arellano, M-3936.

A1 25666 20-4 Julio

ALQUILAMOS casas modernas bien situadas. Habana y Luyanó de 20, 30, 35, 40, 45, 50 pesos. Informes: Ferretería Belascoaín esquina San Rafael. U-5215.

A1 25511 19-29 Junio

LAGUNAS 2 bajos sala, comedor, 3 cuartos, cocina, baño y patio. Informes M-2863. F-3199. Llave en los altos.

A1 25357 18-28 Junio

ALQUILO Peñalver 40 entre Campanario y Manrique sala, saleta, cuatro cuartos, baño completo, buen patio, muy cómodo, todo grande. M-5274 José Fernández.

A1 25524 19-27 Junio

ALQUILO hermosa casa Factoría y Puerta Cerrada, frente Terminal, sala, dos cuartos, cerca de todo, luz. $22.00. Otra $17.00

A1 26310 24-29 Junio

CASA MODERNA

30 pesos. Infanta 18, Edificio Artigas, primer piso, dos habitaciones, sala, comedor, cocina, magnífico baño limpieza escalera y basura. Informes en la lechería.

A1 25786 20 jn 27

EN $32.00 se alquila el primer piso de Corrales 118, entre Indio y San Nicolás, sala, tres habitaciones, comedor al fondo, baño y cocina de gas. La llave en Monte y San Nicolás, sastrería El Pueblo.

A1 26265 24-29 Junio

SAN JOSE 71 bajos entre Escobar y Gervasio, en $35.00 alquilamos una casa moderna con 3 cuartos y demás servicios. La llave en la mueblería del No. 75 otros informes Neptuno 235-B U-1360.

A1 26263 24-30 Junio

SAN JOAQUIN 14½ se alquila en módico precio esta casa esquina a Zequeira, todos los tranvías por el frente.

A1 26281 24-30 Junio

ESCOBAR 42. Alquilo $45 primer piso, sala, saleta, 3 cuartos, baño intercalado, puede verse de 8 a 11 y de 1 a 5. Informes Salud 34.

A1 26277 24-4 Julio

SAN RAFAEL 41, C. en $35 cada uno se alquila un alto y un bajo, con sala, comedor, dos habitaciones y baño, la llave en la bodega. Informan: M-3040.

A1 26219 23-29 Junio

MAGNIFICA casa para familia baratísima Trocadero 72½ casi esquina Galiano, primer piso y bajos para establecimiento. Llaves núm. 68½, platería Amigó. Informes Telf: F-2836.

A1 24851 15-30 Junio

MURALLA ENTRE AGUIAR Y HABANA

Se alquila en el centro comercial un segundo piso, compuesto de sala, comedor, dos habitaciones amplias, cocina de gas, baño, agua caliente y patio; muy fresco y propio para corta familia, o para comisionista. Informan: Tel: A-7858.

A1 25027 16-1 Julio

ALQUILO casas baratas. Arbol Seco núm. 65 altos y bajos, entre Santo Tomás y Benjumeda. Compuestos de sala, recibidor y 4 habitaciones. Precio $30.00 bajos y $35.00 altos. Otra casita muy ventilada en $28.00. Informes a los teléfonos U-1478 y U-3024.

A1 24125 10-30 Junio

GERVASIO 174 entre Reina y Salud, hermosos y frescos altos. Informan en los bajos.

A1 25819 21-1 Julio

SE ALQUILAN los hermosos altos de la casa Oquendo y Carlos Tercero. Informan: Telf: A-1752.

A1 24583 13-28 Junio

SE ALQUILA 2o. piso moderno fresco y barato, Edificio Ruisanchez. Angeles y Estrella. Telf: A-2024 y M-9203.

A1 26184 23-27 Junio

SOLEDAD 48

alto, sala, saleta, tres habitaciones, baño intercalado, cocina de gas, precio $40. Informan F-2134.

A1 26205 23-29 Junio

POCITO 51

bajos, saleta, dos habitaciones, baño intercalado, cocina de gas, precio $30 informan F-2134.

A1 26206 23-29 Junio

CARLOS III 16, A. C.

Bajos, sala, saleta, cuatro habitaciones, baño intercalado, cocina de gas. Precio $50. Informan F-2134.

A1 26208 23-29 Junio

GERVASIO 180

Alto, sala, recibidor, seis cuartos, 2 baños, comedor al fondo, cocina de carbón, cuarto y servicio de criados. Precio $80.00 Informan F-2134.

A1 26210 23-29 Junio

VIRTUDES No. 144-A

Alto, recibidor, sala, cinco habitaciones, dos baños intercalados, comedor al fondo, pantry, cocina de gas y carbón; cuarto y servicio de criados, lavadero de ropa. Precio $100. Informan F-2134. F-3397.

A1 26209 23-29 Junio

OQUENDO 3-C

Bajos, sala, saleta, cinco habitaciones, comedor, cocina de gas y carbón, lavadero de ropa, precio $50. Informan F-2134. F-3397.

A1 26207 23-29 Junio

A UNA CUADRA DE MONTE

Se alquila Revillagigedo 22 altos, sala, saleta 3 cuartos, baño intercalado, comedor cuarto y servicio criados casa moderna y muy fresca.

A1 26181 23-1 Julio

SE ALQUILAN los frescos y bien situados altos de la casa Egido 15, frente a Corrales, sitio muy céntrico y de hermosa vista. Se componen de sala, comedor, tres habitaciones, cocina y baño. Alquiler e informes teléfono A-6699.

A1 26126 23-28 Junio

SE ALQUILAN en $28, los frescos altos de San Nicolás 189, a una cuadra de la Calzada del Monte. Se componen de sala, comedor, dos habitaciones, cocina y servicios. Informan Telf: A-6699.

A1 26125 23-28 Junio

SE ALQUILA una accesoria en Jesús Peregrino y Santiago, precio de situación. Informes, Luis González, U-1157.

A1 25960 22 jn 28

ALQUILO en San José y Basarrate, frente a la Universidad, una casa barata y fresca, tres cuartos, sala, comedor, cocina, patio, servicio $25, teléfono U-6927.

A1 26170 23-27 Junio

SE ALQUILAN dos casas Fernandina y Cádiz, modernas frescas, $23, $25, precio económico, informan bodega, Telf: M-4663.

A1 26175 23-28 Junio

ALQUILO los modernos altos de San Lázaro 312, compuestos de sala, saleta, 3 cuartos, comedor, baño intercalado y todo el confort moderno. Precio, $45. La llave en la misma. Informa el F-1405.

A1 26151 23-28 Junio

ALTOS ventilados amplísimos, sala, tres grandes habitaciones, comedor, cocina, servicios, $32. Espada D. entre San José y San Rafael. Llaves papel dice. Informes: I-6366.

A1 26150 23-28 Junio

PROXIMA a desocuparse se alquila gran residencia para casa de huéspedes e inquilinato, casa calle Zanja No. 55. de 3 plantas, se oyen ofertas por ella. Informan en la misma.

A1 26040 22-29 Junio

CONCORDIA 20, bajos, entre Aguila y Galiano, sala, antesala, cinco dormitorios, cuarto de baño, cocina, comedor, cuartos y servicios de servidumbre. Llave en los altos, e informes teléfono A-2950.

A1 24156 10-10 Julio

SE ALQUILAN los cómodos y elegantes altos de Bruzón 9. La llave en los bajos. U-2735.

A1 26144 23-30 Junio

SE ALQUILAN los altos de Aguila 156. A una cuadra de la Calzada del Monte. Se componen de sala, saleta, cuatro habitaciones, cocina y servicios. Alquiler $40. Informan teléfono A-6699.

A1 26128 23-28 Junio

ALQUILO CINCO PISOS

lo más barato, precio verdadera situación, dos, Misión 95 con sala, comedor, tres habitaciones, servicios completos, uno Aguiar 7, dos Inquisidor 33. Telf: M-4844.

A1 25999 22-30 Junio

A LOS ARRENDADORES

Se alquila la hermosa casa esquina de Monte y Aguila, con frente a las calles de Monte, Aguila y Maloja, propia para casa de familia o inquilinato. Llaves en la misma. Informes. Edificio Bacardí. Apartamento 401. Francisco Torres. Telf: A-7830.

A1 25537 19-29 Junio

EN 25 PESOS POR SU PRECIO NADA MEJOR

Se alquilan en $25.00 las cómodas y ventiladas casas bajas, calle de Agustín Alvarez número 8 y 15 entre Marqués González y Oquendo a 2 cuadras de Belascoaín y una del Nuevo Frontón, acabadas de pintar compuestas de sala, saleta corrida, tres habitaciones, patio y demás servicios con abundante agua, calle pavimentada y mucha luz. Vecindario de moralidad. Las llaves en el No. 10. Informes: Edificio Bacardí, Apartamento 401. Sr. Francisco Torres. Teléfono A-7830.

A1 25536 19-29 Junio

SE ALQUILAN los altos modernos de San José 98, compuestos de sala, saleta, comedor, cocina, cinco habitaciones, baño intercalado y servicio criados. La llave en la joyería. Informes, Neptuno 39, La Regente, teléfono A-4376.

A1 25653 20 jn 28

SAN NICOLAS 130 entre Salud y Reina. Alquilo segundo moderno, sala saleta, cuatro habitaciones y baño completo, cocina gas y carbón, informes en los bajos.

A1 225625-28 19 Jun 29

SE ALQUILAN los altos de Escobar 32, acera de la brisa. Tienen sala, recibidor, cinco habitaciones, baño. servicio criados, comedor, cocina y agua abundante. La llave en los bajos. Precio, 60 pesos. Telf. F-5088.

A1 26063 23 jul 3

BERNAL 28 alquilo $28 modernos altos, sala, saleta, 2 cuartos, llave en los bajos de 9 a 6. Informes Salud 34.

A1 26276 24-4 Julio

ALQUILO $45.00 Concordia 179 altos, sala, gran comedor, cuatro cuartos, baño, gran pasillo, propia para alquilar habitaciones. Informes, La Moda, Neptuno y Galiano A-4454.

A1 26355 24-29 Junio

PASEO DE MARTI No. 66

Se alquilan los amplios altos de esta casa, propios como para oficinas, sociedad, comisionistas, etc. Para más informes, M. Rico. S. Miguel 9, teléfono M-200, quien mostrará el plano de dichos altos.

A1 C6389 24 jn 28

SE ALQUILAN los altos de Villegas 39, con sala, tres cuartos, comedor. etc. Informan F-2115.

A1 26585 26-2 Julio

SAN RAFAEL 152-M bajos entre Oquendo Marqués González, sala, recibidor, cuatro cuartos, baño intercalado, saleta, cocina, servicio, Llave enfrente. Informes Habana 186 Teléfonos M-1541. F-1795.

A1 26028 22-27 Junio

GERVASIO 86, altos, casi esquina a Neptuno, casa moderna, sala, saleta comedor al fondo, cinco habitaciones baño completo y servicio de criados. Llaves: mueblería del frente y Galiano 126 esquina a Salud.

A1 25629 19 Jun 29

INDUSTRIA 64, altos, alquilo en $55. Sala, saleta, 5 cuartos, motor para agua. Llave debajo. Informes, A-5418.

A1 24669 13 jul 13

SE ALQUILA la casa Maloja 182, altos, compuesta de sala, comedor, baño intercalado, tres habitaciones, toda de cielo raso, servicio de criados. Módico precio, a media cuadra de Belascoaín. La llave en la carpintería de enfrente. Informan, Aguila 94, teléfono A-3940.

A1 26373 24 jun 29

PRADO 107; se alquilan los pisos principal y segundo, juntos o separados. Se compone cada uno de sala, recibidor, ocho habitaciones amplias, baño, hall, comedor y cocina; propios para asociación o club; se admiten proposiciones. La llave en Empedrado 16. Informan, bufete de Arellano, M-3936.

A1 25669 20 jul 4

NEPTUNO 107, altos, entre Campanario y Perseverancia. Sala con tres balcones, comedor al fondo, baño intercalado completo, con agua caliente, cocina de gas, 4 cuartos grandes, cuarto y baño para criados. Llave e informes en la misma.

A1 26387 24 jn 30

PERSEVERANCIA 34 B, acera sombra, casa nueva, planta baja y segundo alto. Bajos: recibidor, sala, comedor al fondo, tres habitaciones, lujoso baño intercalado, cuarto criado con baño, patio decorado azulejos. Segundo alto: igual distribución, galería persianas. Llaves en la misma. Informes, teléfono A-6318, O-Reilly 19.

A1 26383 24 jn 27

CHACON 26, bajos, sala, comedor, tres habitaciones, baño. Unicamente familia moralidad. Llaves e informes teléfono A-6318 O-Reilly 19.

A1 26384 24 jn 27

SE ALQUILAN altos y bajos de Oquendo 36 esquina a Pocito. Sala, comedor y tres cuartos. Informan en la bodega.

A1 26385 24 jn 29

O-REILLY 82, ESQ. VILLEGAS

Se alquila el primer piso, la llave en los bajos. Telf. I-3407.

A1 26345 24 jn 27

VIGIA 11 entre Castillo y Fernandina, alquilo casas modernas, interiores, independientes, desde $16. Sala, comedor, dos cuartos, baño, cocina. llaves, la misma. M-1241.

A1 26402 24 jn 27

AGUIAR 112 entre Amargura y Teniente Rey. Se alquilan, primero y segundo piso, sala, saleta, cinco cuartos, hall, cuarto de baño, comedor, cocina cuarto de criados y servicio. Informan, U-1564.

A1 26407 24 jn 30

SAN NICOLAS 90, en $40 se alquila el alto con sala, comedor, tres habitaciones y baño. La llave en la bodega, teléfono F-3040.

A1 26218 23-29 Junio

AVISO. Terminadas reformas, alquilo bajos casa San Francisco número 3, entre Jovellar y San Lázaro. Llaves en la farmacia. Para más informes, Penabad, Mercado Colón, por Monserrate, puesto fruta.

A1 26145 23 jn 28

SE ALQUILA Compostela 154, entre Paula y Bayona, planta baja, sala, comedor, cuatro habitaciones. Informes: Oficios 6, Telf: A-5524.

A1 25969 22-30 Junio

ALQUILO el precioso y muy fresco piso de Amistad 110 esquina a Barcelona, muy próximo al Capitolio y a todos los paseos y teatros. Informan Neptuno 113 Telf: M-1774.

A1 25802 21-6 Julio

SE ALQUILA en Estrella 237, altos y bajos, entre Infanta y Ayesterán. tiene sala, saleta, tres habitaciones, baño y cocina de gas. Informa, Luis González. U-1157.

A1 25957 22 jn 28

SAN LAZARO 98 altos modernos propios para familia de gusto, sala, comedor, tres cuartos, baño intercalado, hall, informes teléfono M-2863 y F-2124. Llaves en los altos.

A1 25358 18-28 Junio

SE ALQUILA Villegas 41 primer piso Egido 107 bajos. Informan teléfono A-5644.

A1 26304 24-27 Junio

VILLEGAS 114 bajos, entre Muralla y Sol, sala, saleta, comedor, cuatro cuartos, baño y cocina. Precio $40.00 Las llaves Tintorería de enfrente. Informes: F-2522.

A1 26348 24-28 Junio

LINDERO 24 entre Díaz Blanco y Clavel, una cuadra Cuatro Caminos. Alquilo casa moderna, interior, independiente, con luz, $18, Sala, comedor, cuarto, baño, cocina, patio. Llaves la misma. M-1241.

A1 26398 24 jun 27

A-2. Vedado y Príncipe.

ALQUILO los bajos calle 25 número 424 con portal, sala, cuatro cuartos, baño, comedor, cocina patio y jardín. Telf: M-1921.

A2 25941 22-7 Julio

BONITOS bajos calle C-182 cerca 21 con garage, 3 habitaciones otra de criada, jardín, portal, agua abundante, sombra, calentador, doble servicio, todas comodidades, familia corta.

A2 25920 22-30 Junio

15 No. 451 entre 10 y 12 altos, terraza, sala, hall, cuatro cuartos, dos baños intercalados, comedor, pantry, cocina, cuarto y servicio de criados. Precio de situación. Dueño al lado.

A2 25937 22-27 Junio

ALQUILO los altos K 166 entre 17 y 19, compuestos de terraza, sala, comedor, cocina, baño, cinco habitaciones grandes, cuarto y servicio de criados. Informes, K 166 bajos.

A2 25679 20-28 Jn.

CALLE K, entre 21 y 23, Vedado alquilo casitas frente calle, sala, comedor, cuarto, baño completo, cocina, precioso decorado, acera brisa, precio situación $18 y $20 casa nueva.

A2 25989 22-28 Junio

VEDADO, en $50 alquilo modernos altos C, entre 27 y 29, tres habitaciones, hall, baño intercalado, cuarto criados con baño, agua abundante, las cocina de gas y carbón, entrada independiente para criados. Informan Telf: F-2597.

A2 26602 26-3 Julio

VEDADO. Se alquilan los altos de calle J. núm. 2 con sala, saleta, cinco cuartos, dos baños de lujo, tres cuartos de criados, garage, etc. Informan F-2115.

A2 26586 26-2 Julio

COCINERO y repostero joven español sin pretensiones desea colocarse en casa particular, hace helados, tiene buenas referencias. Informan: Animas 90 primer piso. Telf: A-5324.

A2 26299 26-28 Junio

SE ALQUILAN calle 16 núm. 3 entre 9 y 11 en el Vedado casas de sala, comedor, 2 habitaciones, baño, cocina cuarto criados $25 y $35. Llaves en las mismas. Telf: M-9837.

A2 26603 26-29 Junio

$30.00: VEDADO, 8 entre 19 y 21, jardín, portal, sala, saleta, dos habitaciones, baño completo, otra igual, alta en $28.00 Llave al lado F-1814.

A2 26431 25-30 Junio

CALLE 27 número 378, altos, entre 2 y 4, sala, recibidor, cinco cuartos, dos baños intercalados, calentador, saleta, cocina, servicio criados, llave bajos. Informes, Habana 186, altos. Telf: M-1541 F-1795.

A2 26027 22-27 Junio

M.E.C.D. 2016

VARIAS FIESTAS OFRECIDAS POR EL "CLUB DEPORTIVO CAMAGÜEY"

Triunfos de la asociación atlética «Bernabé Varona». Las fiestas de San Juan. Han cerrado las fábricas de tasajo

La Asociación Atlética «Bernabé de Varona» de Camagüey, se ha anotado recientemente dos brillantísimos triunfos, conquistados por su magnífico y sorprendente team de Basket-ball, que ha derrotado consecutivamente a los excelentes «fives» del Unión Club de Ciego de Avila y del Central «Stewart».

En ambos desafíos reinó el más cálido entusiasmo y la celebración de ambos juegos tuvo la virtud de congregar en el «floor» de la Asociación Atlética, una concurrencia nutrida y brillante que aplaudió entusiasta las excelentes demostraciones de sportmanship que allí se desarrollaron.

En el juego con los muchachos de Ciego de Avila se realizaron admirables goals de ambas partes y en el último match con los muchachos de Stewart, se jugó en forma admirable: de ambas partes hubo jugadas y goals verdaderamente notables y la concurrencia rindió sentido tributo de admiración a los notables jugadores de ambos teams.

BRILLANTES FIESTAS

El Club Deportivo Camagüey, ha celebrado durante el inicio de la temporada carnavalesca camagüeyana, una serie de agradables fiestas, en su espléndido local social, dando a sus asociados oportunidades para pasar ratos de verdadera alegría.

En los suntuosos bailes que ha celebrado la simpática institución, sus magníficos salones, se vieron materialmente invadidos por legiones de divinas mujeres, que con las gracias de sus rostros y el fuego de sus ojos, hicieron la alegría de esos actos sociales.

Para los hijos de los asociados ha tenido la Junta Directiva de la bien querida institución fiestas especiales dedicadas a los niños, que disfrutaron de horas de verdadera alegría.

CICLO CULTURAL

La Asociación Femenina de Camagüey, ha iniciado una serie de brillantes conferencias, iniciando el ciclo cultural, la distinguida doctora Isabel Carrasco Tomaseti, que disertó con su habitual elocuencia, recibiendo una verdadera ovación a la terminación de su conferencia.

LAS FIESTAS DE SAN JUAN

Las sociedades El Liceo, la Colonia Española, Popular de Santa Cecilia Juventud Asturiana y otros centros sociales, vienen celebrando asimismo, fiestas bailables con motivo de las tradicionales fiestas de San Juan, que en nada se parece a los que corrieron alegremente nuestros abuelos; aquellos días de típico San Juan camagüeyano, desaparecieron y con las restricciones señaladas en el Bando publicado por la Alcaldía Municipal, que no permite disfraces, congas, ni otros actos propios de esta clase de fiestas sanjuaneras, de nada valdrán.

LAS FABRICAS DE TASAJO

Las grandes fábricas de tasajo establecidas en Camagüey, han cerrado sus puertas, con grandes existencias de tasajo de superior calidad almacenadas, importantes industrias que están amenazadas por la terrible competencia que les está haciendo, la última entrada de tasajo sur-americano que invadió el mercado capitalino.

El portentoso esfuerzo realizado al calor de la protección oficial a las industrias nacionales, está amenazado seriamente por esas importaciones y la ganadería sufriendo las consecuencias de esa competencia que tiende a destruir una de las principales fuentes de producción de la República.

Emilio L. Luaces.
Corresponsal.

DE CABAIGUAN

Animada fiesta en la Colonia Española. Operada. De días

En la tarde del pasado domingo tuvo efecto en la Colonia Española de Cabaiguán una fiesta bailable que resultó muy animada. Dió comienzo a las dos en que la orquesta que dirige el profesor Tito Pérez dejó oir sus armoniosas notas, prolongándose el baile hasta las siete.

Una concurrencia numerosa invadía los salones de la hispana sociedad. He aquí sus nombres:

Señoras: Flora Fernández de Candelaria, Julia Martín de Pérez y Ana María D. Cruz.

Señoritas: Irene Crespo, damita muy bonita y muy simpática, Aguedita Arias, bellísima trigueñita. La gentil Glicería Pulido, Olga Suárez, de cautivadora gracia.

Lucila Estrada, Silvanina y Delia Alvarez, Teresita Díaz, María Delgado, Basilia Concepción, María Riverón y Estela Caspio, todas muy simpáticas.

Graciela Espinosa, en quien se aunan la gracia y la distinción.

Elena Pérez, Eleodora González, Silvia Pérez, Nery Rodríguez, Rafaela Frías, Albertina y Digna Núñez, Minervina Pérez, Emma Matías, Justina Leiva, Leonor Díaz, Arcadia Benítez, Zoila Echemendía, Georgina Bernal, Juanita y María Rojas, muy celebradas.

Ofelia Aria, culta y airosa.

Manuela Varela, Domitila Riverón, Lydia Vargas, Antonia Rodríguez Leopoldina Martínez, María Quiñones, Eugenia Rodríguez, Caridad Valdés, Eufemia Pimienta y Josefita Arias, muy graciosa.

Y para terminar la extensa relación los nombres de las lindas jovencitas Anita y Lilia Crespo.

UN SALUDO

Para el distinguido joven Isidoro Rodríguez que después de tres años de estancia en Zaza del Medio, ha vuelto a nuestro pueblo para fijar su residencia en él.

DE DIAS

En la festividad del 24 estuvieron de días la gentil señora Juanita García de Ceballos y la simpática señorita Juana Martinó.

Entre los caballeros celebraron su onomástico los señores Juan Gomez y Juan Suárez, concejales de nuestro ayuntamiento.

Juan Crespo, comerciante de esta plaza.

Y el señor Juan Rodríguez Lopez, despachador de la compañía La Central.

Mi felicitación para todos.

ESTHRER VIDAL

La graciosa e inteligente niña Esther Vidal, primogénita de los distinguidos esposos señora Agustina López y Dr. Ramón Vidal de la Torre, ha regresado a nuestro pueblo con motivo de la terminación del curso en el colegio de Las Dominicas Francesas.

En el acreditado plantel cursó Esther el cuarto grado de su instrucción primaria, con brillantes notas.

Por lo que le envio mi felicitación.

OPERADA

En días pasados fué operada en nuestra clínica la bella señorita Cuca Junco.

Operación de las amigdalas practicada con gran éxito por el doctor Manuel Orizondo.

En vías de restablecimiento se encuentra ya tan gentil damita.

CARMITA ESPINOSA

Procedente de la capital ha llegado a nuestro pueblo la culta y distinguida señorita Dra. Carmen Espinosa.

En compañía de sus familiares Carmita vuelve a residir en Cabaiguán, donde tanto se les estima.

ENTRE NOSOTROS

Se encuentra desde el martes el culto joven Bernabé García Morales.

Lleven estas líneas mi saludo al estimado amigo,

UNA NIÑA

El hogar de los distinguidos esposos Milagros Espinosa y Eliseo Casanova se ha visto alegrado con la llegada a él de una hermosa niña.

Infinitas venturas le deseo a la pequeñita.

Josefa REYES.

Homenaje de los Niños de la Catequesis al Cura Párroco de Stgo. de las Vegas

El onomástico del Padre Dr. Ismael Testé. Fué simpática la fiesta de los niños. San Juan Bautista. Próxima boda

Homenaje de amor y respeto que rindieron los niños de la Catequesis a nuestro querido Párroco.

Efectuada fué en la linda y campestre residencia de los distinguidos esposos Roqué-Casuso, en la que reina con su sencilla belleza y talento la dulce señora María Casuso de Roqué, que es la Vice Presidenta del Ropero «María Inmaculada», organización cristiana que tiene por objeto enseñar la Santa Doctrina y vestir y calzar a los niños necesitados que a ella asisten.

En tan caritativa obra es auxiliada a mas de la activa y entusiasta presidenta señora Lolita C. de Herrera, por un grupo de señoras jóvenes y señoritas de esta localidad.

El día 17 fué el señalado por ser el onomástico de nuestro Párroco, para tomar la primera comunión un numeroso grupo de estos niños, lo que hicieron con gran solemnidad celebrándose misa cantada a las ocho y media de la mañana.

Adornado primorosamente con finas margaritas que se destacaban en verde follaje aparecía el comulgatorio.

Ellos con la encantadora sencillez de sus trajes blancos, reflejados en sus rostros el candor de sus tiernas almitas, revestidos de la gracia de este Sacramento, semejaban verdaderos ángeles venidos del cielo.

De manos del Pbro. Doctor Ismael Testé tomaron la comunión, trasladándose mas tarde al chalet de la señora Casuso, donde les fué servido un espléndido desayuno.

Por la tarde a las cuatro reuniéronse de nuevo los niños, padres y demás familiares, Miembros del Apostolado de la Oración, de Hijas de María, Hijas de la Cruz y demás Asociaciones Religiosas así como los Reverendos Padres Joaquín Trías, Párroco del Calabazar; Evelio Díaz, teniente cura de Monserrate, Alfredo Llaguno, Párroco de Paula y A. Martin, Profesor del Seminario, en dicha residencia, donde había de celebrarse la fiestecita, consistente en divertidas comedias, graciosos diálogos, coros, etc., conque testimoniaban dichos niños, su afecto y agradecimiento a nuestro Párroco, en el día de su onomástico.

A la altura de consumados artistas estuvieron los pequeños, que vieron premiada su labor con repetidos aplausos y risas, con la mayor satisfacción pintada en el rostro del Padre Testé, a quien homenajeaban y con ricos cartuchos de confituras que alegres saboreaban a mas de trajes, zapatos o juguetes que en el reparto, por razón de asistencia, méritos, etc., le correspondiere.

Réstame sólo reiterar mi felicitación al Rvdo. Padre Doctor Ismael Testé; que Dios le conceda larga vida, y pueda continuar secundado por tan caritativas damas, la noble misión de su Ministerio, para bien de nuestra sociedad y mayor gloria de Dios.

LA NATIVIDAD DE SAN JUAN BAUTISTA

Estuvieron de días el 24 del actual las personas que llevan este nombre.

Señora Juanita Herrera de Gacio, culta Profesora de Instrucción Publica.

Juana Rodríguez de Ovies.

Una señora joven y simpática, Juanita Fernández Tablada de Dierkin, que reside en la Capital de la República, hasta donde hago llegar mi felicitación.

Señorita Juana Ramírez, graciosa hermanita de nuestro querido Jefe Local de Sanidad. Juana María Ovies.

Entre los caballeros: El joven Profesor de la Escuela «General Alemán», señor Juan José Sánchez; Juan García, Juan Fernández y el respetable caballero señor Juan Román, padre de la distinguida señora Ofelia Román de Fernández Tablada.

A todos, aunque tarde, los felicito

NATALICIO

Celebrará el viernes 27 su cumpleaños una querida amiguita.

Zoila Garrigó, señorita todo espiritualidad y simpatía, perteneciente a familia muy distinguida de esta ciudad.

Hasta la alegre Playa de Baracoa, donde pasa el verano, llegarán ese día regalos y felicitaciones.

Va con estas líneas un saludo especial para la gentil Zoila con mis votos por su felicidad.

PROXIMA BODA

Tendrá lugar en nuestra Iglesia Parroquial en los primeros días de Julio, una simpática boda.

Contrayentes serán la graciosa señorita Carmen Rapa y el correcto joven señor Eduardito González.

Pertenecen los contrayentes a familias antiguas y muy estimadas de esta ciudad.

Mas adelante daré a conocer a mis lectores los nombres de padrinos y testigos de este enlace, que cuenta con todas mis simpatías.

Eva Rojas,
Cronista Social.

DE LOS PALOS

Nuevo Colegio. Viajeros. La familia Valls. Grata fiesta

Dirigido por las cultas señoritas Rosalina Cartaya y Angelina García, Normalistas Graduadas, empezó a dar sus clases hace días, un colegio particular.

Está instalado en una amplia y cómoda casa, y en los pocos días que lleva de inaugurado, ya son numerosos los alumnos que a él acuden en busca del pan de la enseñanza.

Conocemos las dotes de educadoras de las señoritas Cartaya y García, y les auguramos gran éxito en su empresa, felicitándolas por haber dotado a este pueblo de un templo mas para la enseñanza.

LA FAMILIA CACHERO

En unión de su estimada familia ha trasladado su residencia para este pueblo el señor Antonio Cachoro, dueño de los Acueductos de Palos y Vegas.

Ha nfijado su residencia tan distinguidas personas, en la elegante morada de la calle Martí, donde en un tiempo estuviera el Banco Nacional.

Nuestro saludo para el señor Cachero y sus familiares.

VIAJEROS

Para la capital de la República y a descansar una temporada de sus tareas pedagógicas, han partido hace días los esposos Hortensia Piard y Pedro Ponce de León.

Con ellos van sus hijos Grecia y Pedrito.

También la graciosa señorita Ada Castellanos, Profesora del Kindergarten, nos abandonó después de su temporada en este pueblo.

Fué para la Habana a descansar entre sus familiares.

LA FAMILIA VALLS

Para el pueblo de Santa Cruz del Norte, ha trasladado su residencia, el señor Eleuterio Valls en unión de su estimada familia.

Dicho estimado amigo, industrial que fué de ésta durante varios años, ha trasladado para el antes citado pueblo su industria de panadería.

Es de lamentar la ausencia de personas de tanto aprecio y deseamos al señor Valls éxitos en el pueblo de su nueva residencia.

GRATA FIESTA

Para entregar a los alumnos mas adelantados de su aula, los premios a que se hicieron acreedores durante el pasado curso escolar; les fué ofrecida una fiesta en su elegante residencia, por la culta profesora de la Escuela No. 2, señora Carmela Arias de Alonso.

Dicha fiesta se celebró en la tarde del pasado domingo.

Horas felices pasaron los alumnos con su profesora de la que recibieron los premios siendo obsequiados con dulces y ricos helados.

A su vez la señora Arias de Alonso recibió muchas pruebas de cariño de sus alumnas que le testimoniaron su afecto, transcurriendo en medio de la mayor alegría las horas de dicha fiesta, en la que los niños se despidieron de su querida profesora hasta el próximo curso.

MISA DE REQUIEM

En nuestra Iglesia Católica se celebró hace días una misa de requiem por el eterno descanso de la que fué en vida Rosalía Montenegro de García.

Muchas personas acompañaron a los familiares en este acto.

PROXIMA VELADA

La Directiva de la sociedad Liceo organiza para fecha breve una velada artística con el objeto de inaugurar el nuevo domicilio.

Tenemos noticias que será un acontecimiento social, y que tomarán parte en dicha fiesta elementos de gran valía en el seno de nuestra sociedad.

A su debido tiempo publicaremos el programa de esta fiesta.

UNA MISA

Ofrecida por las damas que componen la «Asociación de la Caridad» se celebró hace días en nuestra Iglesia una misa de requiem en sufragio del alma de la que fué entusiasta miembro de esa «Asociación», Laudelina Venero de López.

Dicha misa fué armonizada por el profesor Max Febles y cantada por el Párroco de Nueva Paz, Ramón María Oraa.

Asistieron además de los familiares de la extinta, todas las señoras y señoritas que integran la benéfica «Asociación» y también una numerosa concurrencia.

Terminado el piadoso acto, todos los asistentes a la misa concurrieron a la casa de los dolientes a testimoniarle su simpatía.

La Cronista.

LOS ESPOSOS ALONSO-ESQUIVEL DIERON UNA FIESTA EN BEJUCAL

En el onomástico de su hija Marina. Resultó un gran éxito. Asalto bailable. Bienvenida. Próximo compromiso. San Juan

El día 18 se celebró una gran fiesta en la residencia de los esposos Alonso-Esquirol en Bejucal.

Celebraban ese día el onomástico de la señorita de la casa, la linda y gentil Marina.

Un grupo numeroso de sus amistades se reunió allí para festejarla.

Infinitas delicadezas tuvieron para todos, la encantadora Marina y sus padres, los distinguidos esposos Edelmira Alonso y Antonio Esquirol.

La orquesta Mercado, que se ha impuesto en nuestros salones, amenizó la fiesta.

Un buffet exquisito fué servido con esplendidez.

Daré los nombres de la concurrencia.

Señoras: Edelmira Alonso de Esquirol, la bellísima madre de la festejada.

Julia Lastra de Martínez, Josefina Domínguez de López, Veneranda de Méndez.

Dos lindas señoras: Zenaida García de Hernández y Ada Llampallas de Acosta.

Señoritas:

La festejada Marina Esquirol, tan elegante como siempre.

Consuelo y Amparito Acosta, Isabel Campos, Lolita Méndez, Gloria Cuesta, Georgina López, Juana Gálvez, Mercedes Esquirol.

Ana Clara Cruz, labellísima señorita tan elogiada por todos.

Mirta y Ena Castillo, Rosita Alfonso.

Un grupito gentil: Delia Pelegri, Olga Rodríguez y Ofelia Martínez, la linda cronista del periódico «El Mundo».

La distinguida doctora Juana Negrín y su hermana Chiquitica.

Y Esther Alonso, bellísima y encantadora.

Caballeros.

Antonio Esquirol, tan atento y amable con sus invitados.

Tomás Martínez, Francisco Moré, Manolo Espinosa, Roberto Malgor, Evangelista y Lauro Cardo, Luis Méndez Jr., José Acosta, Sergio Rodríguez, Armando y Rodolfo López, Juan Manuel de la Cruz.

Y César Sánchez, mi amable auxiliar.

Hasta media noche se bailó.

Al retirarse todos hacían votos por la felicidad de la gentil Marina.

ASALTO BAILABLE

La bella residencia del señor Arturo Andreu, Presidente de nuestro Ayuntamiento, fué asaltada la noche del viernes 19 por un grupo bullicioso de muchachas y jóvenes.

Ese día celebraba su cumpleaños, el hijo mayor del señor Andreu, el distinguido joven Eduardo Andreu.

Para festejarle, para cumplimentarle sus amigos organizaron este asalto.

Horas agradables se pasaron allí. Se bailó, se hizo música.

Un exquisito y espléndido buffet fué servido.

Daré los nombres de las muchachas y jóvenes que se reunieron allí, ordenados por parejas.

Mercedes Andreu, la bellísima señorita de la casa, y César Sánchez.

Olga Rodríguez y Manolo Espinosa.

Delia Pelegri y Tomás Martínez.

Flora Campos y Felo Andreu.

Doctora Juana Negrín y Juan Manuel de la Nuez.

Azucena Núñez y Julio Ramírez.

Chiquitica Negrín y Francisco Moré.

Camelia Núñez y Raúl Bernalde.

Amparo Castillo y Berardo Castro.

Amelia Camacho y Horacio Pulido.

Ana Camacho y Sergio Rodríguez.

Aida López Greña y Mario Marquez

WELLCOME

Después de una larga ausencia en el Norte, donde ha cursado sus estudios, regresó a ésta, el distinguido joven Cecilito Acosta.

Sus numerosas amistades han recibido con gran placer, su retorno.

Reciba, el simpático joven, mi más cordial bienvenida.

ON DIT

Un rumor que llega hasta mí.

El próximo compromiso de dos jóvenes de nuestra mejor sociedad.

Ella es una señorita bellísima, Reina de nuestros salones en unas fiestas carnavalescas.

El: un joven doctor en Cirugía Dental, que tiene su gabinete en la calle Céspedes.

Para la próxima semana será la petición oficial.

Y entonces despejaré la incógnita.

SAN JUAN

En esta festividad celebran su onomástico un grupo de damas y caballeros de nuestra sociedad.

La bella señora Juana Blanco de Alonso.

La distinguida doctora Juanita Negrín, señorita toda belleza y simpatía.

Un bibelot primoroso: Juanita Domínguez.

Caballeros: Juan Piedra, jefe de una familia distinguidísima.

Juan Baez, Juan Travieso, Juanito Pérez.

Y Juanito Cerra, el distinguido joven Corresponsal del DIARIO en ésta.

A todos va mi felicitación.

Célida Fernández,
Cronista Social.

ELEGANTES DE CAIBARIEN

(Por Carmita GARCIA GUERRA)

ACADEMIA MUNICIPAL DE MUSICA

Caibarién. 20 de Junio, 1931.

Señorita Carmita García Guerra: Tenemos el honor de invitar a usted y su distinguida familia, a la inauguración de la «Academia Municipal de Música para Niñas y Señoritas» situada en el local de la Academia de la Banda Municipal (Falero número 32) acto que tendrá lugar a las nueve de la noche, del lunes 22 del presente mes, de acuerdo con el programa que se inserta.

Esta obra es iniciativa del señor Adalberto J. Remedios, Alcalde Municipal, con la cooperación de ls profesores de la Banda Municipal, en pro de la cultural musical de Caibarién en beneficio de las familias pobres, especialmente de obreros y clase media.

Esperando nos honre con su presencia le quedamos atentamente agradecidos. Los Profesores de la Academia.

Profesorado de la Academia.

Director: José María Montalván.

Profesores de Solfeo: Señores José Ma. Montalván, Roberto Urbay y Conrado Montes. Profesora de Piano, Srta. Albertina Montalván. Profesora de Violín: Sr. Julio Farach Parrado. Profesor de Flauta, Guillermo Manresa. Profesores de Saxofón, señores Orestes González y Rogelio Rivero. Profesor de Teoría, Esteban Cabides. Secretaria, Sra. Micaela Quintero de Montalván.

Se admiten niñas desde diez años de edad si han cursado el tercer grado de la enseñanza primaria en Escuela Pública o Privada. Días y horas de clases: Lunes, Miércoles y Viernes de 7 y media a 9 de la noche. Las clases serán asistidas por la Secretaria de la Academia, Sra. Micaela Quintero de Montalván.

Programa:

1.—Obertura «Preciosa». C. M. Welber, por la Banda Municipal.
2.—Discurso por el Sr. Ramiro Vicente Castro.
3.—Danza Cubana, White. Dúo de violín acompañado al piano por los profesores Julio y Francisco Farach y Mariano Momplet, Jr.
4.—Air de Chasse. Charles Czerny Pieza a seis manos por las señoritas Noemí, Raquel y Edith Remedios.
5.—Sólo de Saxofón. Brudell. Acompañado al piano. Profesores señorita Albertina Montalván y el Sr. Rogelio Rivero.
6.—Suite Ballet Egiptian. Por la Banda Municipal.

Un acto que ha merecido felicitaciones y aplausos, no solo de la numerosísima concurrencia asistente, sino de Caibarién entero.

Un paso más al progreso local, a la cultura y adelanto.

DOS FESTIVIDADES

La primera San Luis Gonzaga, que fué el 21, y la segunda, San Juan Bautista, el 24.

Tócame felicitar por tal motivo a las personas que llevan estos nombres enviándoles con estas líneas mis saludos y deseos por la ventura personal de todos.

La primera, para una dama enlazada en la familia y que a su lejana residencia de París llegarán estas líneas portadoras de un mensaje cariñoso de felicitación.

María Luisa Cebrón de Altuzarra, la elegante esposa de mi simpático primo Adolfo Altuzarra Guerra, actualmente Vicecónsul de Cuba en París. La gentil señora Ma. Luisa Roig de Berrayarza; María Luisa Valdés de Ojeda, notabilísima pianista.

Luisita Llanes Vda. de Díaz; María Luisa Pérez de Triana; Luisa Parrado de Ruíz y su hijo Luis; Luisa Martín de Bencomo; la gran educadora Luisa Rodríguez, primera profesora que tuviera la Cronista.

La distinguida señorita Luisa Pita, de las mas nombradas damitas en nuestros centros de sociedad; Ma. Luisa Barquín y la graciosa niñita Luisita Ojeda.

El Dr. Luis C. Barttlet; Luis Modesto Martín; Luis Delaun; Luis Triana; Luis Pérez; Luis Bergnes, Dr. Luis Cabrera Torrens; Luis Lazo, para quien va un saludo especial; otros dos familiares ausentes en Méjico, Luis Seoane y su hijito, el lindísimo Luisito y el simpático niño Luis Cambó Arcos.

Una dama ausente, a la que gentilmente dedica la Cronista uno de sus saludos preferente: Juanita Cabrera de Mulkay, bellísima esposa del Dr. Aurelio Mulkay, residentes desde hace algún tiempo en la Habana.

Juanita Pedroso de Sierra, Juanita Lavalett de Barttlet; Juanita Arcos de Cambó y Juana de Armas de Zuloaga; Juanita García V. de Infante. Dos señoras igualmente ausentes, la primera en Cienfuegos, la segunda en Francia: Juanita García de Montardy y Madam Juanita de Cazabón.

Juanita Montero, la virtuosa y buena señorita.

Una bella demoiselle, para la que guardo todas mis simpatías y distinción: «Nona» Soy del Pozo, la blonda remediana, tan delicada y linda.

Su padre, el señor Juan Soy y su hermano Juan Pedro. El Corresponsal de «El Mundo» en esta villa y joven de relevantes méritos, Juan Sánchez Baldrich, director propietario a la vez, del periódico local «El Deber»; Juan Cazabón, el entusiasta Secretario del «Club Tahino» Juan Barrero; el ingeniero John Penichet; Don Juan Urbay; y el Dr. Juan Pérez Abreu, prestigioso abogado.

Un amiguito simpático, inteligente y estudioso, Juan Amadeo Schettino. mi vecinito «Pirulo».

Y un saludo más, con el que termino los que desde mi crónica envío a los que han celebrado su onomástico: Juan Fariña de Armas, el gran compositor musical sagüero, que se ha lucido grandemente en su última composición titulada: «No me beses, ..no!» y al que con tal motivo felicito doblemente.

UN PESAME

Para una distinguidísima familia de Remedios, que al morir hace breves días en su residencia de esa ciudad, la señora Elpidia Peña Vda. de Martínez, enluta con su desaparición varios hogares y los sume de tristeza y desolación infinita.

Es en uno, sobre todo, donde la lloran sin consuelo; aquel que fué el suyo junto con sus hijos, y los que ahora sufren el vacío de su eterna desaparición.

Una buena dama, la pobre Elpidia. De esas grandes señoras de Remedios que su rostro representaba toda la nobleza y caracterización amable de la distinción; sólo agradable recuerdos deja su persona.

A sus hijos todos, especialmente para Antonio, envío mi sentidísimo pésame en instantes tan crueles, pidiendo la resignación que les es tan necesaria.

Descanse en paz, la buena señora.

CONTINUA MUY ANIMADA EN STA. MARIA DEL ROSARIO, LA TEMPORADA DE BAÑOS

La temporada de baños continúa animadísima en Santa María del Rosario.

Cada dia aumentan las familias de la sociedad habanera que fijan su residencia veraniega en esta ciudad.

Es necesario que los ómnibus de la empresa «La Ocasión», lleguen en su recorrido hasta el edificio del balneario, con el fin de evitar molestias a gran parte del público que lo visita diariamente.

VIAJEROS DISTINGUIDOS

El sábado último embarcaron para Bayamo, la histórica y legendaria ciudad de Céspedes, las bellas señoritas Rosita y Elena García Pons y su hermano Miguel Angel, joven correcto y caballeroso.

Les acompañaba la distinguida dama Elena Cuervo de Pons, tía política de los mismos.

En la residencia que poseen muy queridos familiares en aquella ciudad oriental, disfrutarán de la temporada veraniega los distinguidos viajeros.

Los hermanos García Pons regresarán, probablemente, a fines de Agosto, no así la señora Cuervo, que se propone prolongar su estancia por un mes más.

El cronista les envía un saludo afectuoso y les deseo un grato y apacible verano.

Eduardo Zamora Pons,
Corresponsal.

DE LOS ARABOS

Muerte de respetable señora. Caridad Viera Vda. de López

A una edad avanzada, dejó de existir en días pasados la virtuosa y buena señora vecina de Macagua, que en vida se llamó Caridad Viera Vda. de López.

Cruel y pertinaz dolencia hizo presa en su naturaleza que no obstante su robusta constitución, los exquisitos cuidados de sus amantísimos hijos y los auxilios de competentes galenos no pudieron evitar que la muerte le arrebatara la existencia, dejando sembrado para siempre el luto y el llanto en el hogar paterno

Fué Caridad Viera una mujer humilde, pero laboriosa y honrada que por su trato afable y consecuente con todos los que tuvimos la ocasión de apreciar sus buenas cualidades, se hizo acreedora a la estimación y aprecio general.

Largo, muy largo fué su sufrir que ella supo soportar con firme fe y resignación cristiana, habiendo entregado su alma al Creador después de haber vivido en el seno de la religión católica y de ser asistida en algunos momentos de su enfermedad por el sacerdote de esta Parroquia, quien no le suministró el sacramento de la extrema unción por encontrarse ausente de la localidad.

Su cadáver fué conducido hasta nuestra Iglesia por el Párroco de Los Arabos, las Congregaciones de la Caridad y de las Hijas de María y un grupo de niñas del aula número 1, dirigidas por su maestra señorita Juana Quevedo.

Después de haberle cantado un responso el P. C. Rabanal, el pueblo en masa acompañó sus restos mortales hasta el lugar de su eterno descanso.

Despidieron el duelo en la puerta de la Iglesia el P. Rabanal y en el cementerio el señor Toribio Santurio, los cuales con fáciles palabras hicieron la biografía de la extinta.

Sean estas líneas mensajeras del más profundo sentimiento de dolor que con sus familiares siente la Cronista que suscribe.

Resignación y paciencia recomiendo a todos sus familiares para sufrir tan rudo golpe y en la tumba de la desaparecida deposito las siemprevivas del recuerdo.

Paz a sus restos.

SALUDO

En días pasados tuvimos el gusto de saludar al señor Manuel Viera, hijo

Una Simpática Fiesta fué Verificada en un Colegio de Aguada de Pasajeros

Exito de la directora María Lombillo. Nacimiento. En el cine. «El Angel de la Calle». Al central «Mercedes»

Con toda felicidad besan gozosos el primer fruto de su venturosa unión los jóvenes esposos Justina Martínez de Martínez y Manuel Martínez, vecinos de Aguada.

Un gracioso varón es el primogénito de los esposos Martínez.

Llegue hasta ellos nuestra enhorabuena.

SIMPATICA FIESTA

Con motivo de la terminación de clrso tuvo lugar el día 16 del presente mes una simpática fiestecita en el colegio que dirige la culta joven María Lombillo.

Se prepararon varios números que fueron desempeñados habilmente por un grupo de niñas y niños alumnos del citado colegio.

1o.—Coro a la Luna, en el que tomaron parte Onelia González, Dolores y Mercedes Miranda, Luisa y Antonia Infante; Delia e Hilda Lliraldi, Marina Doger y Blanca Díaz, Mirta, Ondina, Gastón y Orlando Abreus.

2o.—El repartidor de cantinas, desempeñado por las niñas Mercedes Miranda y Blanca Díaz.

3o.—El Gran Galeoto por Ondina y Orlando Abreusc.

4o.—Canción Marta, cantada por los jóvenes Sol Quintero y Oscar Vega.

5o.—A España por Radio, por Mercedes Miranda y Blanca Díaz.

6o.—Monólogo Desobediencia y Castigo, por la señorita Angela Echevarría.

7o.—Poesía La Ambición, por Mirta Abreus.

8o.—Tango «Dandy», cantado por la señorita Casilda Díaz y el joven Sol Quintero.

9o.—Poesía Sensitiva, por Gaston Abreus. El santo del director, por Luisa Infante y Gastón Abreus.

10.—Drama Lo que traen los reyes, por Dolores y Mercedes Miranda, Luisa y Antonia Infante, Esperanza Navarro y Ondina Abreus.

11.—El Borracho por el joven René Menéndez.

12.—Seis kilos limpio, por Sol Quintero y René Menéndez.

13.—Jota Aragonesa por Luisa Infante.

14.—Canción «Aquellos ojos verdes» por Osvaldo Díaz, Oscar Vega y Sol Quintero.

15.—A Uruguay, por la niña Luisa Infante.

Terminó esta agradable fiestecita con el tango «Maula», cantado por la señorita Casilda Díaz.

Nuestra felicitación alumnos y maestra.

«EL ANGEL DE LA CALLE»

Como anuncié en una de mis anteriores crónicas, trasladose al lienzo esta magnífica película interpretada admirablemente por Janet Gaynor y Luis Farrell.

Como era de esperarse un numeroso y selecto público llenaba el amplio local de nuestro cine y entre las damas concurrentes puedo recordar a las distinguidas Nena Conde de la Cruz, Amparo C. de Gómez, Lolín C. de Michelena, Leonor L. de Macías, Genara A. de Goldarás, Rosa P. de Goldarás; Graciela Basnuevo de Travieso, Carmen G. de Salmón, Edelmira Ponce Viuda de Paz, Victoriana L. Vda. de González.

Eulalia L. de Goldarás, Señora de Amador, Rosario M. de Martínez, Josefina P. de Perales, Lilia Serra de Suárez.

Señoritas:

Aurora y María T. Rodríguez, Delia y Chela Carrazana, Amabilia Valenciano, María M. García, Carmen Goldarás, María R. Losada, Esther y Bertha Paz, Caridad Perales, Angelina Lleraldi.

Felina Libraldio, Felicia Rodríguez, Rosa, Ofelia y Angelita Echevarría; Inés Conde y Rosa Ramos; Delia González, Petronila Mesa, Inés y Amparo Llerena.

Ramona Dobaño, C. Padrón, Chicha y Clara Ponce, Brunita Linares, Gloria y Marina Amador.

Ruego perdonen si en alguna omisión involuntaria he incurrido.

AL CENTRAL MERCEDES

Rumbo al pintoresco Central Mercedes partieron el lunes los distinguidos esposos Rosario M. de Martínez y Federico Martínez.

Van al lugar de su residencia y junto con ellos su monísimo baby.

Le acompaña también su hermana Eva. Pasará en su compañía una temporada.

NUEVA ACADEMIA

De corte y costura, ya están fijados carteles de esta Academia, abierta recientemente en la localidad.

Es profesora la distinguida señora Rosa Pérez de Goldarás.

De 1 a 4 de la tarde ha quedado fijada las horas de clases.

Muchos éxitos deseo a la señora de Goldarás.

CARMINA, Cronista Social.

de esta localidad, hoy residente en la ciudad de Matanzas.

Va con estas líneas mi saludo afectuoso.

PRINCESITA, Cronista.

SE INTENSIFICA CADA DIA MAS, LA CAMPAÑA CONTRA EL COSTO DEL ALUMBRADO

La campaña establecida en Camajuaní contra el alto costo del fluido eléctrico, se está intensificando rapidamente, habiendo tomado parte en la misma todos los elementos representativos de la localidad.

La Cámara de Comercio, se dirigió a las demás asociaciones análogas de la circunscripción pidiéndoles cooperen en este problema de gran trascendencia para todos y se están recibiendo adhesiones de distintos pueblos donde ya se comenzaron a organizar para hacer las justas demandas de la reducción de sus Tarifas, de acuerdo con las grandes necesidades de la hora presente.

Anoche estuvo deliberando hasta las doce, el Comité Gestor-Pro Abaratamiento del alumbrado, y después de escuchar las diversas opiniones, de cada uno de los comisionados, se acordó designar una comisión para que redacte la exposición que será elevada a la Compañía Cubana de Electricidad, una vez que sea estudiada por la Cámara de Comercio en asamblea general de asociados. Esta comisión quedó integrada por los señores Alfredo Sánchez, como Presidente de la Cámara de Comercio, Felipe Alfaro, Presidente de la Sociedad «Nueva Era», Mario Cobas Reyes y José Jiménez de la Asociación de Torcedores, los que tendrán a su cargo la redacción de este documento.

QUIROS, Especial.

EN EL COLEGIO "LA NATIVIDAD"

La Distribución de premios. Lucida fiesta. El programa

Los Hermanos Cristianos de San Juan de la Salle, siguiendo su plan de enseñanza, cuya dedicación enaltece a la institución y a los educandos, realizaron la distribución de premios en el salón central del Colegio ante numerosísimo público, autoridades y prensa local, en Sancti Spíritus.

Fué muy notable el orden, la disciplina y ante todo la refinada galantería con jue en esta casa de enseñanza se recibe al que llega. El Rev. Neon Marie y todos los profesores demostraron tacto y mas que ésto un sentido práctico de su valioso concurso educacional; otorgando premios merecidísimos a los aventajados jóvenes que allí reciben las nociones mas urgentes y las otras mas precisas a una profesión liberal que les permita el feliz desenvolvimiento de sus actividades.

He aquí el sélecto programa del acto realizado con singular alegría:

1o.—Himno Nacional, cantado por el coro de párvulos y Premios de Religión y Excelencia.

2o.—El Reglamento entre los párvulos.

3o.—Las Mariposas, bella poesía recitada por el alumno Mariano Barreiro Echemendía. Premios de honor.

4o.—Las Vacaciones (canto por los párvulos).

5o.—Vocales y Consonantes. Premios de Tareas de Vacaciones y Vales especiales.

6o.—Elección de carrera. Comedia por los niños Luisito García, Mariano Echemendía y Félix Rodríguez (ovacionados).

7o.—La Cigarra (cantos). Premios de las clases 1a., 2a. y 3a.

8o.—La Lágrima de Jesús, por el alumno Pedro Mencía Bravo. (Muy aplaudido).

9o.—El día de los premios. Cuadro por varios alumnos que desempeñaron su cometido de manera brillantísima. Premios de las clases 4o., 5o., 6o. Grados y Comercio.

Premios de Canto.

10.—Fiesta Cubana (Coro).

11.—El Preceptor Interino, Sainete cómico muy bien interpretado por cinco alumnos que recibieron una calurosa ovación por parte del auditorio.

Con este último número terminó el acto lucido y simpático y otra vez consagrados los prestigios merecidísimos del plantel de enseñanza que tanto quiere y distingue esta ciudad, por todo lo cual felicitamos entusiásticamente al Rev. Neón Marie y sus demás auxiliares, puesto que es obra de todos esta labor utilísima que honra a la sociedad espirituana y enaltece dignamente la institución de La Salle.

J. del Campo.

DE CAMAJUANI

La Directiva de la Asson. de Colonos del Fé y María Luisa

Quedó constituída el domingo la Directiva que ha de regir los destinos de la Asociación de Colonos de los Centrales La Fe y María Luisa del Término de Camajuaní

En la casa número 36 del Batey del Central Fe, barrio Salamanca, término Municipal de Camajuaní, se reunieron el día 21 numerosos colonos de los centrales Fe y María Luisa, los que llevaron a efecto, de acuerdo con el Reglamento la elección de la Directiva que ha de regir los destinos de la Asociación de Colonos de los Centrales Fe y María Luisa, reinando gran entusiasmo entre todos los asistentes y tomando acto seguido posesión de sus cargos la Directiva electa.

El señor Rafael Matacena, Administrador del central Fe a instancias del Presidente electo señor Agustín Rodríguez, hizo uso de la palabra y en forma muy cortés saludó y felicitó a todos los presentes y ratificó sus más vivos deseos de ver constituída la Asociación y que progrese de una manera notable para bien de todos, ofreciendo ser en todo accesible a las justas demandas de dicha institución, siendo muy aplaudido.

Después y a instancias de los asistentes hizo uso de la palabra el señor Julio Antonio González, Director del periódico «El Pueblo», de Camajuaní, que había sido invitado a dicho acto, obteniendo muchos aplausos.

En próxima reunión de la Directiva electa se tomaran importantes acuerdos.

Nuestra felicitación a la nueva Directiva que es la siguiente:

Presidente: Sr. Agustín Rodríguez Roque.

Primer Vice: Sr. Miguel Acosta.

Segundo Vice: Sr. Antonio Gutiérrez Heredia.

Tesorero: Sr. Luciano Delgado.

Vice: Sr. Estasiano Ruiz.

Secretario: Sr. José Alejandro Quintana.

Vice: Sr. Pablo Fuentes.

Vocales: Señores Juan Pérez López, Ramón Pérez Cárdenas, Antonino Sierra, Manuel Herrera Daria, Segundo Coronel, Manuel Lucena, Lorenzo Santana, Agustín Bravo.

Auxiliar de Secretaría: Señor Manuel Mellán.

Angel Fernández,
Corresponsal.

Anuncie pero hágalo "bien"
ORBE tiene CIRCULACION

DE CARABALLO

Delia Medina.- Próxima boda.- Sin fiestas.- Grata noticia

Encantadora señorita a la que tuvimos el gusto de saludar en noches pasadas en Caraballo. Es la jovencita Delia Medina, una de las candidatas para nombrar la Reina del Estío, cuya coronación se efectuará el 4 de Julio próximo en el vecino Central Hershey. Representa esa sociedad, y es justo que un triunfo completo corone sus ideales, siendo proclamada Reina.

Bien se lo merece por su belleza

HACIA LA CAPITAL

Marchó para la Habana la señora María Luisa Gutiérrez, esposa del Juez Municipal en este pueblo, Ezequiel Ruiz, en unión de su gracioso hijito Orestico; permanecerán en la capital por largos días.

Es ocasionado el viaje de tan estimada señora por motivo de su salud.

PROXIMA BODA

Se anuncia para el mes de Julio la boda de una parejita que goza de grandes simpatías entre sus muchos amigos.

Ella pertenece a la mejor sociedad de este pueblo; es alta y muy simpática, y a él lo adornan buenas cualidades, no está empleado en la localidad, y promete hacer hacer muy feliz a su compañerita.

Que no nos haga esperar tan grata noticia.

ALGO DE SOCIEDAD

¿Hasta cuándo permanecerán cerradas las puertas del Liceo?

No hay bailes, ni veladas, ni nada que ahuyente este pesimismo tan grande que se cierne por toda la República.

Unos meses más, y nos convertiremos en los nostálgicos más pedantes del mundo.

¿Por qué no preparar una velada para aliviar a los muchos necesitados que constantemente se quejan de hambre?

Es una idea alentadora y además reportaría mucho bien.

Que no se haga esperar el auxilio a estas pobres gentes.

GRATA NUEVA

Me cuentan que un joven de nuestra mejor sociedad, y que ejerce una profesión por la que se ha hecho acreedor a muchos méritos relacionados con ella, ha pedido una simpática jovencita de un vecino pueblo, para sancionar sus relaciones amorosas.

Noticia que todos acogimos con verdadera alegría, por tratarse de dos amigos muy estimados.

No despejo la incógnita por no estar autorizada para ello.

El Corresponsal.

M.E.C.D. 2016

ALQUILERES

HOTEL Pan América. El más céntrico. Apartamentos y habitaciones con baños privados, frente San Rafael, Consulado y San José, tenemos un espléndido servicio comida, precios reducidísimos para familias estables. Consulado 146.
B6 25729 20 jn 30

HOTEL SAN LUIS
BELASCOAIN 5
No viva sin comodidades. En este hotel tendrá muchas por una suma reducida mensual. Nuestros precios por habitación, desayuno, almuerzo y comida están siendo gratamente aceptados por cuantos vienen a residir aquí. Si usted nos visita será desde ese momento nuestro huésped.
B6 26094 22 jn 27

Nuevo Hotel Luz
AMARGURA No. 47, esq. a COMPOSTELA. Teléfono M-2395.
Para familias estables y pasajeros del interior. Se admiten abonados al comedor. Matrimonios, 55, 60 mes. Una persona, 30, 35, 40 mes. Agua filtrada todos los pisos, baño intercalado, agua caliente, timbres. Departamentos 4 balcones calle, 80, 00. 100, desayuno, almuerzo, comida For días, $1, $2. Muebles nuevos, al frente de su cocina uno de sus nuevos dueños.
B6 C6366 4 jul 4

HOTEL ROMA
Dedicado a familias estables y pasajeros del Interior. Gran reduccion de precios; excelente comida. Se admiten abonados al comedor. Root Garden. Servicio a la carta. OReilly y Aguacate. M-6944. Cable: Romotel.
B6 C6382 19 Jul 19

HOTEL AMBASSADOR
Clientela exclusiva de familia del interior. Muy económico, fresco y amplio, precios muy bajos. No hay lujo. Cocina criolla-española. El más cerca de los baños de mar. A y Calzada, Vedado. Administrador nuevo
B6 C6368 5-5 Julio

HOTEL IDEAL ROOM
FRENTE A CAPITOLIO
Prado 93 B. por Pasaje
Gran rebaja de precios habitaciones para matrimonio con comida desde 45 pesos en adelante, para una persona 25, casa de toda moralidad, pregunte la buena comida de esta casa.
B6 25585 19-4 Julio

HOTEL BELMONT, San Rafael e Industria. M-3773. El más amplio y mejor situado. Con las brisas de una playa, en el corazón de la ciudad. Precios rebajadísimos, inigualables. Grandes habitaciones y apartamentos con o sin muebles. Lujosos baños privados, agua caliente. Comidas seleccionadas. Nuestra especialidad: familias residentes, viajeros del interior. B6 24727 24922 15 30 J.

ARRENDAMIENTOS

EN GUIRA DE MELENA. Se arrienda o se vende, una finca de una caballería y 58 cordeles, con tres asas de campo y regadío, labranzas, animales, etc. muy buen terreno y hace frente a carretera. Informan en la Notaría de Arellano y Recio. Empedrado 16. Telf: M-3936.
W. 24833 15-30 Junio

OPORTUNIDAD
Cedo en mil pesos contrato de arrendamiento por seis años de la mejor finca de San Antonio de los Baños, dedicada a cultivo, tiene extenso platanal que por sí solo paga la renta, gran cantidad de aguacates y otros frutales, hermosa casa vivienda y cuatro casas grandes de tabaco que de no necesitarse pueden arrendarse en la temporada del tabaco. Tiene gran planta de regadío instalada en toda la finca con pozo que es un río. Este precio incluye regadío y siembras de maíz que casi lo valen. Es una gran oportunidad para cualquier familia o cosechero progresista que quiera trabajar. Informa, señor Juan Bautista, apartado 2588, Habana.
W 26545 25 jn 30

SE ARRIENDA finquita en Arroyo Arenas. Informan Telf: FO-1569.
W 25404 18-3 Julio

SE ARRIENDA J. núm. 9 cinco habitaciones, amplio baño, sótano con habitaciones para alquilar, garage 4 máquinas, se da muy barata, véala. Precio: Oficios No. 6 Telf: A-5524.
W. 25970 22-30 Junio

SE SOLICITAN

S-1. Criadas y Criados.

SOLICITO criada blanca de 18 a 25 años para cocinar y limpiar, dormir colocación matrimonio solo, casa chica, Someruelos No. 4, 2a. izquierda, despues de las 8.
S1 26660 26-28 Junio

SE SOLICITA una criada que sepa cocinar algo. Calle 12 Nº 213 entre 21 y 23, Vedado.
S1 26182 23-28 Junio

SOLICITO criada española de 25 a 30 años, que sepa limpiar bien baños y habitaciones y coser algo. Con referencias, $20. Vedado, calle 15 número 380 entre 2 y 4. Venga de 9 a 11.
S1 26516 25 jn 27

SE NECESITAN una criada para cuartos, sueldo, $25; un buen criado, $30; y dos trabajadores españoles $1 diario y casa. Compostela 58.
S1 26539 25 jun 27

SOLICITO criada española con referencias, que sepa limpiar bien y servir mesa a la rusa, $20 y uniformes, Vedado, calle 15 número 380 entre 2 y 4. Venga después de las 9.
S1 26550 25 jul 27

S-2. Cocineras y Cocineros

NECESITO criada blanca de 18 a 20 años, que sepa cocinar y para limpiar, Someruelos Nº 4 2ª izquierda, con garantía, de 8 a 10.
S2 26309 24-27 Junio

S-7 Costureras, modistas y Sombrereras

SE SOLICITA una señora que sepa coser y zurcir, calle 17 núm. 323 de 6 a 8 de la noche informan.
S7 26469 25-27 Junio

S-11. Agentes y Socios

¡GRAN NEGOCIO!
Se solicita un socio con 2.500 pesos para un hotel y restaurant, frente a la Terminal, que con la baja de los pasajes a un centavo por kilómetro se ganará mucho dinero, el mismo manejará su dinero, el dueño no puede atenderlo por tener otros negocios. Informan San José 45 de 3 a 6.
S11 26467 25-30 Junio

SOLICITO agente que quiera ganar dinero fabricando añil. Por $35 vendo un aparato secador y le regalo la fórmula. Mr. Molina, Strampes letra Lia, y Santa Catalina.
S11 26526 25 jn 27

PARA LOS «sin trabajo» solicito agentes. Magnífica comisión. Colegio Puente de La Lisa, Marianao.
S11 26306 24-27 Junio

SOLICITO socio con algún capital, para gran negocio, lleva 14 años establecida en el mismo lugar informan
CASA OROZCO
Optica y Joyería. Neptuno 101 esquina Campanario. Gran liquidación.
S11 26188 23-28 Junio

AGENTES
Se solicitan para la ciudad de la Habana y principales plazas del interior hombres aptos y de suficiente garantía para la venta y distribución de la importante y acreditada marca de pesas automáticas «TOLEDO» para el uso de detallistas, almacenes, industrias, personales, etc. etc. Solamente trabajar a comisión. No adelantamos dinero que no haya ganado anticipadamente. Dirigirse a S. S. & C. C. Apartado No. 336, O-Reilly 78.
S11 26483 25-30 Junio

SOLICITO SOCIO, A LA MITAD
Para una gran bodega refaccionada por almacén, con más de $20,000, se exigen 2,500 pesos, y se le garantizan. Informan, Neptuno y Manrique, café, Fravia.
S11 26566 25 jn 27

S-12. Solicitudes Varias.

SOLICITO persona acostumbrada a hacer negocios que disponga de cinco a cincuenta mil pesos para negocio combinado entre Cuba y otro país, garantizando la inversión. Utilidades fijas a repartir cada 60 días. Infórmese con señor Fortuny, Compostela No. 111, entre Muralla y Sol, teléfono M-6418.
S12 26644 26-29 Junio

SE OFRECEN

O-1. Criadas y Criados

JOVEN española con tiempo en el país, fina y cumplidora con su obligación, desea colocarse en casa de moralidad, tiene buenas referencias, duerme en la colocación, no va los repartos. Informan, M-4896.
O1 26528 25 jn 27

DESEA colocarse una criada llegada del campo, sabe cocinar bien, le gustan los niños, sabe lavar ropa fina, entiende algo de repostería y sabe servir. Telf: M-3272.
O1 26571 26-30 Junio

UN CRIADO para casa particular, se ofrece con buenas referencias; también para cuidado de oficinas o comercio, es práctico y sale a cualquier parte. Telf: M-5752.
O1 26635 26-28 Junio

DESEA colocarse una joven española para criada de manos, manejadora, o cuartos; sabe trabajar bien y tiene recomendación de buenas casas. Telf: A-4792.
O1 26655 26-28 Junio

DESEA colocarse una joven española de criada de mano o cuartos, tiene buenas referencias. Informan, teléfono U-8678, Olimpia.
O1 26522 25 jn 27

ESPAÑOLA de mediana edad, se ofrece para cuartos y coser, sabe cortar, tiene referencias de casas que ha trabajado. Telf. U-3452.
O1 26514 25 jn 27

SE DESEA colocar una joven española para criada de mano, o para cocinar y limpiar. Tiene referencias. Telf. X-2413.
O1 26537 25 jun 27

DESEA colocarse criado de mano, peninsular, experimentado en todo servicio fino, sin pretensiones, tiene referencias de casas conocdas, va a cualquier punto. Telf. A-4792.
O1 26538 25 jn 27

MUCHACHA española desea colocarse en casa de moralidad para comedor o para todos los quehaceres de casa, tiene muy buenas referencias y desea casa seria, no duerme en la colocación. Informan F-1139.
O1 26415 25-28 Junio

SE OFRECE una jovencita blanca para limpieza de habitaciones o manejadora, tiene referencias, en la misma se ofrece cocinera sin pretensiones. Informan Telf: F-4321.
O1 26489 25-27 Junio

JOVEN española desea colocarse de criada de mano y para hacer limpieza, igualmente para manejadora, es obediente y tiene referencias. Informan, A-3726.
O1 26560 25 jn 27

SE OFRECE criada española de buena presencia, sabe coser muy bien, es muy trabajadora, Telf. A-3343. No le importa ir a los repartos.
O1 26559 25 jun 27

SE OFRECE joven española buena criada de manos o para cuartos, es formal y sabe trabajar, tiene referencias de buenas casas. Telf: I-7750.
O1 26503 25-28 Junio

DESEA colocarse una española de criada de mano o para manejar un niño o de camarera, tiene referencias. Aguiar 47, teléfono A-3910.
O1 26376 24 jn 27

DESEA colocarse una joven española, para criada de manos, o manejadora, o para los quehaceres de un matrimonio, tiene buenas referencias, teléfono A-4832.
O1 26360 24-27 Junio

CRIADA de cuartos y criada cocinar y limpiar, se ofrecen. Tienen referencias. M-3070.
O1 26395 24 jn 27

SE DESEA colocar japonés de criado de manos o jardinero. Informan teléfono: A-9814 Bernardo Irama.
O1 26421 25-29 Junio

SE DESEA colocar joven japonés de criado de manos o jardinero. Informan Telf: A-9814, Juan Ogata.
O1 26422 25-29 Junio

CRIADO joven español se ofrece sin pretensiones, es formal, trabajador y fino, en todo servicio, con buenas referencias. Telf: M-5107.
O1 26132 23-27 Junio

O-2. Cocineras y Cocineros

SE DESEA colocar una muchacha española para cocinar y limpiar, tiene buenas referencias. Teléf. U-6694.
O2 26548 25 jn 27

SE OFRECE cocinero repostero, joven, español, con referencias, prefiere casa particular. Informan, teléfono A-9730.
O2 26546 25 jn 27

SE DESEA colocar una española para cocinar y limpiar para corta familia, sabe lavar, tiene buenas referencias, teléfono M-7483.
O2 26480 25-27 Junio

SE DESEA colocar una joven española de cocinera y también sabe de repostería, es trabajadora y limpia y tiene buenas referencias. Telf. F-4325.
O2 26540 25 jn 27

SE OFRECE joven española para cocinar y limpiar a corta familia, con referencias de buenas casas, duerme en la casa, Telf. A-3343.
O2 26558 25 jun 27

SE DESEA colocar una joven española, para cocinar y limpiar, formal y trabajadora y tiene buenas recomendaciones, llame al Telf. U-5415.
O2 26568 25 jn 27

SE OFRECE muchacha de color para cocinar y limpiar, y otra señora de mediana edad para cocinar y ayudar, tienen muy buenas referencias, duermen en la colocación, A-8066, son buenas cocineras.
O2 26616 26-29 Junio

COCINERO asiático repostero, desea colocarse comercio, casa particular cocina muy bien a la criolla, española y francesa, cumple con su obligación, tiene buenas referencias, teléfono M-5554.
O2 26626 26-29 Junio

SE OFRECE cocinero repostero español para casa particular, trabaja varias cocinas, tiene buenas recomendaciones de las casas donde trabajó y es hombre solo. Avisos: Antigua de Mendy, Telf: A-2834.
O2 26625 26-30 Junio

DESEA colocarse una joven para cocinar. Informan Telf: FO-3254.
O2 26631 26-28 Junio

COCINERO repostero asiático desea colocarse en casa particular cocina bien criolla, española, también tiene recomendación. Informan teléfono: I-7229, I-7431 llame Felipe.
O2 26630 26-29 Junio

DESEA colocarse maestro general cocinero, experto en toda clase de cocina y repostería, sin pretensiones; para casa particular o cualquier giro, Inmejorables referencias Telf. A-4792
O2 26657 26-28 Junio

UN JOVEN chino cocinero y repostero para casa particular, cocina a la criolla, española y francesa, cumple con su obligación, tiene buena referencia. Telf: M-4389.
O2 26659 26-30 Junio

SE DESEA colocar un buen cocinero español, cocina a la española y criolla, entiende de repostería, tiene referencias. Lo mismo para casa comercial o particular. Telf. M-6406.
O2 26570 25 jn 27

SE OFRECE señora joven española sabe de cocina, lavar y planchar ropa fina o de comedor o manejadora niño chiquito, inmejorables referencias. Santa Emilia número 136, teléfono I-3385.
O2 25557 25 jn 27

SE DESEA colocar un cocinero asiático. Cocina española, francesa y criolla. Tiene buenas referencias. Informan: Zanja 47. José Chan.
O2 25936 22-27 Junio

SE DESEA colocar una joven española para cocinar y limpiar, tiene referencias. Telf. F-5140.
O2 26378-79 24 jn 27

UNA señora seria desea colocarse para cocinar y ayudar a los quehaceres. Aviso al A-5733, Maloja número 141, por Lealtad, letra D.
O2 26462 25-27 Junio

SE OFRECE española para cocinar y limpiar para corta familia, dormir en la colocación y tiene buenas referencias. Informan Telf: A-7431.
O2 26454 25-27 Junio

SE COLOCA una señora española de mediana edad para cocinar, cocina de todo, sabe de repostería o para matrimonio solo para todo, teléfono: M-7441.
O2 26418 25-27 Junio

SE OFRECE cocinero del país, de mediana edad, para casa particular o comercio, va al campo, sabe de repostería, tiene quien lo garantice, no tiene familia, teléfono I-6727.
O2 26475 25-27 Junio

SE DESEA colocar una española para cocinar o para limpiar, o todos los quehaceres siendo corta familia, lleva tiempo en el país, sabe cumplir con su obligación. Telf. U-4754.
O2 26471 25-27 Junio

DESEA colocarse señora seria para cocinar, si es corta familia limpia también, tiene buenas referencias, Acosta 17, Telf: M-4145.
O2 26271 24-27 Junio

PARA Cocinar y limpiar desean colocarse dos señoras de color, duermen o no en la colocación, una tiene 35 años y la otra 24. M-1789.
O2 26470 25-27 Junio

COCINERA peninsular, desea colocarse de cocinera, sabe de todo, cocina a la española, criolla y francesa, y toda clase de dulces, tiene buenos informes, no duerme en la colocación. Salud 16, Telf: A-9847.
O2 26329 24-27 Junio

JOVEN chino maestro cocinero, repostero, desea colocarse en casa particular, cocina criolla, española, trabaja muy práctico, cumple con su obligación, tiene buenas referencias. Informan Telf: A-4324.
O2 26501 25-27 Junio

MUCHACHA española desea colocarse para cocinar y limpiar en casa de moralidad a corta familia, sabe cumplir su obligación, tiene referencias, Telf: U-3107.
O2 26508 25-27 Junio

DESEAN colocarse muchachas españolas para cocinar y limpiar o para manejar y limpiar, tienen referencias. M-9578.
O2 26368 24 jun 27

DESEA colocarse cocinera española de mediana edad, es limpia, formal, dormir fuera, cocina criolla, española y francesa, hace postres. Sueldo $30.00, va al Vedado, teléfono I-7316.
O2 26473 25-27 Junio

BUEN cocinero y repostero asiático, desea colocarse en casa particular, cocina a la criolla, española, francesa y americana, tiene buenas recomendaciones. Informan, teléfono M-5010, preguntar por José Wong
O2 25808 21 jn 27

O-3. Manejadoras

DESEA colocarse joven que habla inglés, como manejadora, sabe coser, enseña hablar inglés. María, Avenida Tercera casi esquina a Quinta, Country Club Park, casa del doctor Smith.
O3 25948 22 jn 28

O-5. Jardineros.

JARDINERO, se desea colocar un joven japonés, casa particular o finca sabe de jardinero y criado de manos, otro trabajo cualquiera, buenas referencias A. Harada. Telf: A-9814.
O5 26451 25-29 Junio

DESEA colocarse joven español de jardinero o particular, buen jardinero o de criado de manos, buenas referencias. Informan Telf. U-6686.
O5 26481 25-28 Junio

O-6. Choferes

CHOFER español se ofrece para trabajar en casa particular, tiene buenas referencias. Informan, teléfono FO-1241.
O6 26380 24 jun 27

SE OFRECE chauffeur español con diez años de práctica, conoce toda clase de máquinas y mecánicas, sin pretensiones; tiene recomendación de casas particulares conocidas, teléfono A-4792.
O6 26656 26-28 Junio

CHOFER joven, soltero, se ofrece para casa particular o comercio, con buenas referencias de casas conocidas, no tengo pretensiones. Informan, teléfono F-6131.
O6 26535 25 jul 27

CHAUFFEUR español con 11 años de práctica y buenos informes y garantía solicita colocación en casa particular para ciudad o campo; es persona seria y respetuosa, entendida y conocedora de cualquier clase de automóvil, Telf: U-4682.
O6 26136 23-3 Julio

O-7. Costureras, modistas y Sombrereras

DESEA colocarse una joven en casa de moralidad sabe coser y cortar por figurín. Informan Telf: X-2098.
O7 25440 18-27 Junio

SE DESEA colocar una joven española tiene magníficas referencias, sabe coser y planchar ropa fina. Informes Telf: A-3727.
O7 26460-61 25-1 Julio

O-8. Lavanderas.

UN JOVEN chino Emilio Chong lavandero muy práctico lava y plancha muy bien en toda clase, desea colocarse en casa particular o hotel. Informan Telf: U-9704.
O8 26578 26-29 Junio

O-11. Agentes y Socios

SE SOLICITAN representaciones de productos de Camagüey y Oriente, referencias a satisfacción. Pérez Jacomino, Aguacate 72.
O11 26420 25-28 Junio

AGENCIAS DE COLOCACIONES

LA MATANCERA
A-7740. Sirve rápidamente cocineras criadas, toda clase de servidumbre y empleados de ambos sexos con referencias. Calle Sol 103, servicio permanente a todas horas.
X. 22569 1-3 Julio

M-5241 La Milagrosa, A-8066. La agencia que sirve lo más distinguido de Cuba por tener su personal escogido con referencias.
X. 26161 23-3 Julio

AGENCIA «La Unión» de Marcelino Menéndez: 34 años establecida; la única que en cinco minutos facilita todo el personal con buenas referencias. Llamen A-3318, Habana 114.
X. 25176 17-17 Julio

SE COMPRAN

C-1. Casas

COMPRO UNA PROPIEDAD
De centro o esquina, en Habana o repartos, doy en parte de pago bodega con tres mil pesos mercancías; doy diferencia en efectivo. Informes, señor Suárez, Belascoain y Figuras, café.
C1 26114 22 jn 27

C-5. Muebles y Prendas.

COMPRAMOS JOYAS VIEJAS
de oro platino y plata, sanas o rotas en cualquier prenda y monedas de oro. Fabricamos Joyas y componemos relojes. CARBALLAL Hnos. San Rafael 133. Telf: U-5744.
C5 24039 15-15 Julio

A-4559. Compro muebles, liquidamos casas completas, oficinas, etc, pianos, objetos arte, antigüedades, máquinas escribir, calcular, coser, baúles, maletas, instrumentos, oro viejo, ropa, etc. A-4559.
C5 26156 23-30 Junio

C-7. Automóviles y Accesorios.

SE compran varios Automóviles Austin No. 7 de uso, pero a precio barato. Ignacio Sosa Teléfono A-8457. Habana 96 altos.
C-7 26234 23-30 junio

C-12. Objetos Varios

TELEFONO M-9654. MARTINEZ compre ropa usada, zapatos y todo lo que sea de vestir. Pago bien. Su casa, Lamparilla 71, entre Monserrate y Bernaza.
C12 22473 1-1 Julio

SE VENDEN

V-1. Casas.

DOS MAGNIFICAS residencias se venden 17 y L. Vedado y calle 16 entre 5a. y 3a. Miramar. Informan FO-2259. Pueden verse a todas horas.
V1 25434 18-28 Junio

WASHINGTON 40 Cerro. Vendo dos casitas juntas, sin gravámenes, de ladrillo, cielo raso y azotea, en $3.200 libres para el vendedor, informan en Daoiz 24 Cerro.
V1 25370 18-4 Julio

VENDO casa nueva Goicuría 76 entre Milagros y Libertad; una cuadra tranvías; brisa, jardín, portal, sala, saleta; 3 habitaciones; otra criado; buen baño, comedor, garage; patio, traspatio grande. Está deshabitada. Dueño: I-1608.
V1 26652 26-2 Julio

LA MEJOR OPORTUNIDAD ES DEL QUE VE LEJOS, ESTE ES EL MOMENTO. VEA ESTO
Vedado lo más céntrico casa con nueve habitaciones y demás 1.366 metros $28.000

Vedado regio Palacete esquina, lo más modernista, vale 100.000 se da por $45.000 grandes facilidades.

Reparto Miramar 5a. Avenida esquina, chalet $35.000 otro con 4.000 varas $45.000

Lugar céntrico de la Habana 880 metros fabricado de dos plantas, renta $500, por $3.500 se dejan $26.000 al 6½ por ciento por 3 años; Consulado espléndido edificio 3 plantas, seis apartamentos $36.000

Vedado, moderna casa próxima 23, $10.000 un chalet $14.000, moderna esquina brisa $15.000.

Cambio precioso chalet Vedado por chalet en Miramar, cambio, casa de dos plantas en 5a. Avenida por casa o chalet en el Vedado con bastante terreno, se da en efectivo diferencia, llame al FO-7315 Gerardo Mauriz.
V1 26614 26-1 Julio

VENDO casa Delicias 11 entre Madrid y Pamplona en $1.250, Sánchez Telf: I-2723, Marqués de la Torre 12.
V1 26615 26-28 Junio

VENDO casa con 296 metros; sala, saleta, cinco habitaciones bajas y cuatro altas, servicios espléndidos altos y bajos. Informes dos a cuatro en Chacón 3.
V1 26030 22-7 Julio

SE VENDE en $5.000 una casa a la entrada del Campamento de Columbia, en la Calzada de la Sierra, compuesta de jardín, portal, tres cuartos, baño intercalado, comedor, garage y dos cuartos de criados. Informan en la Notaría de Arellano y Recio. Telf: M-3936. Empedrado 16.
V1 24832 15-30 Junio

OPORTUNIDADES
Vendo casa moderna 3 plantas calle Escobar, próxima a Reina, precio: $9.800; otra calle Industria de 3 plantas en $13.500; dueño M-7730.

VEDADO
Vendo chalet dos plantas moderno con 5 cuartos y demás servicios en $14.000. Otro de una planta moderno con 6 cuartos y dos baños en $22,000 otro de 2 plantas moderno en $10.000 otro de una planta con 5 cuartos en $11.000; otro en la Sierra de dos plantas moderno con 6 cuartos y dos baños en $12.500, para verlas e informes Sr. Quintana, Oficina Chacón 23 bajos, M-7730.
V1 26320 24-27 Junio

VENDO mi casa en San Mariano y Mayía Rodríguez acabada de fabricar dejando la mitad en hipoteca. Informan en la misma a todas horas. Martínez.
V1 26197 23-28 Junio

POR TENERME que embarcar ganga vendo en los mejores repartos de la Víbora, una casita, muy barata. Informan bar Partagás, Neptuno y Prado, pregunten por M. Fernández, de 1 a 3 todos los días, está aquí.
V1 25931 22-29 Junio

EN LA CALLE Quinta entre 8 y 10 Reparto «La Sierra». Vendo casa moderna, acabada de construir, compuesta de Jardín, Portal, Sala, Comedor, Tres Cuartos, Baño Intercalado, Cocina, Pantry, Garage, Cuarto y Servicio de Criados y Patio. En $6.000. Más informes. Teléfono FO-1440 de 11 a 1 p. m. Antonio Tomé.
V1 25508 19-30 Junio

V-2. Solares.

MIRAMAR, frente parque, calle 24 entre Qpinta y Séptima, vendo solar 15 x 53 varas, $6.00 vara. Laguardia, San Pedro número 4. A-1589.
V2 22603 1 jul 1

ALTURAS de Almendares. Se venden un solar en Alturas de Almendares Informan en el F-2544, precio de situación.
V2 26453 25-27 Junio

APROVECHE ESTA OPOTUNIDAD
Vendo un solar en el Vedado la mejor medida que se puede comprar para aprovechar el dinero. Con mil cien pesos y resto en hipoteca al seis por ciento. Medida del terreno 22 de frente por 30 de fondo. Para informes: FO-1367 Alonso.
V2 26497 25-2 Julio

VEDADO vendo solar completo al precio de situación, calle L, entre 17 y 19 No. 173 informan en el mismo, J. Pérez.
V2 26264 24-3 Julio

SOLARES EN GANGA
Alturas Almendares solar de 12x50 a $3.75; otro de 30x30 a $6.00; otro Ave. de la Paz de 18x47 a $4.75; otro Reparto Miramar a $4.50; otro en el Vedado de esquina calle 23 de 1,133 metros a $9.00 vara; otro de esquina en la Víbora Juan Delgado y Vista Alegre 23,58x47 a $6.00. Más informes J. P. Quintana, Chacón 23 bajos. Telf: M-7730 y FO-2188.
V2 26319 24-27 Junio

GRAN GANGA
Se vende un solar de esquina fraile, en el reparto de Santos Suárez, frente a un parque, es un sanatorio, mide 20 x 40 metros, también se vende una casa antigua bien situada en la Habana, mide 6 x 31 metros, propia para fabricar y se cambia por otra casa chica. Informa, Lodos, Marte y Belona.
V2 26213 23 jl 1

SE VENDE un solar 7x29 varas, 2 cuartos, servicio intercalado, comedor y cocina, se da barato. Canteras de San Miguel, calle Arellano 40, Jesús del Monte. Informan en la misma.
V2 25979 22-2 Julio

A CENSO
EN ARROYO ARENAS
Aprovechen esta única oportunidad. Adquieran lote terreno, facilidades de comunicación, 20 minutos Habana, sin desembolsar dinero. Lotes desde 5.000 metros para fabricar, tener cría o siembras. Facilitamos planos e informaciones. G. del Monte. Habana 82. A-2474.
V2 22723 2-2 Julio

TERRENO
De esquina Vemelo. En el Cerro. Muy barato, mil pesos al contado y el resto en hipoteca. Informa, Adolfo Carneado, Infanta y Ayesterán, café Almendares.
V2 26237 24 jn 27

SE VENDE un solar de esquina que mide 14.05 metros por la calle de Manrique y 17-66 metros por la calle de San José dando un total de 248.12 metros, pudiendo dejar algo en hipoteca, para más informes Rogelio González, Finlay No. 143.
V2 26455 25-5 Julio

V-3. Fincas Rústicas

RUSTICA 3 caballerías Catalina de Güines tierras colorada de primera, carretera. Vendo o cambio por casa chica, Santos Suárez. Víbora, Lawton Almendares. Marcial Rodríguez, Monte 35. A-1358.
V3 26502 25-27 Junio

V-4 Establecimientos

VENDO cafecito con dos mesas de billar, último precio tres cientos pesos, Monte y Cárdenas, café. Cuenya.
V4 25586 19-27 Junio

VENDO o arriendo la mejor carnicería de la Habana, vende 3|4 diarios al mostrador, con aparatos modernos, llame al FO-9239 de 8 a 11 y de 3 a 6
V4 26292 24-4 Julio

VENDO bodega setecientos pesos, bien surtida, armatostes nuevos cedro, sola esquina, doy facilidad de pago. Cuenya, Monte y Cárdenas, café.
V4 26589 26-4 Julio

VENDO la mejor casa de huéspedes en el mejor punto, una cuadra Parque por asuntos de familia; no deje de verla. Tiene buen contrato. Obrapía 99. Muñiz.
V4 26575 26-1 Julio

$250 LO HARAN PROPIETARIO
De una bodega sola en esquina y libre de deudas, no pierda tiempo con cuentistas y vea este negocio. Informes en San Rafael y Oquendo, café, de 2 a 6. Angel Alvarez.
V4 26246 23 jn 28

SE VENDE café-lechería situado en el mejor centro comercial de la Habana, me urge la venta por asunto de familia, no corredores. Informa M. Pañeda, Telf: U-6763, edificio Carreño.
V4 25807 21-1 Julio

VIDRIERA tabacos, quincalla, billetes, vendo por embarcarme, buena venta, gran esquina, fácil pago. Informan Muralla 103, segundo piso de 7 a 8 y de 12 a 2. S. Lizondo.
V4 26153 23-8 Julio

VENDO puesto frutos del país en un mercado, precio $500 es un regalo explicaré el motivo por que lo vendo. Informan: Anton Recio y Monte, Benito, café.
V4 26328 24-27 Junio

SE VENDE LA BARRA
de Monte 197, todo moderno, más barata de lo que tiene de existencias. Alquiler barato, contrato el tiempo que quiera. Aproveche que se vende por asunto de familia a persona seria. Informa el dueño en la misma.
V4 26308 24-27 Junio

FABRICA DE CALZADO
En Atocha 1, Cerro, se vende, con equipo de maquinaria, muebles, enseres y materiales en existencia, propios para la fabricación de zapatos de señora. Todo en muy buen estado. Informes en la msma. De 8 a 11 a. m. y de 2 a 5 p. m. Telf. I-6196.
V4 C6393 25 jul 5

VENDO fábrica de mosaicos, 1 nave de 40x10 cuatro prensas y 12000 mosaicos, Durege entre Santa Irene y San Bernardino. Informan en la bodega.
V4 26262 24-27 Junio

REGALO MI BODEGA
Que tiene 3 mil pesos de mercancías, con mil pesos en efectivo. Informes, Suárez, Belascoain y Figuras, café.
V4 26356 24 jn 30

BODEGA, VEDADO, EN $2,800
Sola en esquina y moderna, tiene más de existencia, libre de deudas, no pierda tiempo con cuentistas y vea este negocio. Informes en San Rafael y Oquendo, café, de 2 a 5. Alvarez.
V4 26408 24 jn 27

VENDO una industria, fácil manejo, deja 20 pesos libres diarios, se enseña a trabajar en pocos días, se cambia por finca o propiedad, el precio, $20,000. Informes de 11 a 1, Monte 174, García.
V4 25860 21-27 Junio

BODEGAS VENTA Y CAMBIO
Precios sumamente baratísimos. Se entenderán las partes contratantes directamente mis informaciones son ajustadas a la verdad. Véanme Neptuno 208. U-1802, entre Oquendo y Soledad. Manuel Llenin.
V4 26046 22-29 Junio

SE VENDE un café en buen punto, precio razonable, venga a verlo no pierda tiempo, trato directo para más informes, Egido 17, vidriera de Tabacos, Elías, no soy corredor.
V4 25224 17-28 Junio

V-5. Muebles y Prendas.

MUEBLES de lujo y modestos muy baratos, al contado y a plazos. Fabricación rápida, según catálogos a elección del cliente. Liquidación de enormes existencias, así como Joyería, Relojería, Lámparas, etc., con el fondo y mensualidades que convenga al comprador. La Casa Ruisánchez. Angeles y Estrella. Teléfono A-2024.
V5 24109 10-10 Julio

POR TRASLADARNOS
Liquidamos todas las existencias de la mueblería Salud 3, juegos cuarto varios modelos desde 35, 3 cuerpos 60, sala 20, comedor 40, e infinidad de muchas piezas sueltas, sofás, camas, sillones, aparadores, mesas, vitrinas, neveras, escaparates, cheislones, cunitas niño, divisiones cristal, lavabos, aprovechen esto se acaba.
V5 26137 23-3 Julio

MUEBLERIA EL CEDRO
Liquidamos a cualquier precio, muebles sueltos y en juegos completos, todos de buena calidad. Hacemos encargos, cambio y arreglamos. Galiano 123, entre Zanja y Barcelona.
V5 C-A 7407 6-6 Julio

SE VENDE por embarcarse y por la primera oferta que se haga un juego de cuarto, sin escaparate, y un reloj de portal, un juego de comedor completo con una nevera blanca, una lámpara, un ventilador grande también se vende por piezas separadas. Ayesterán No. 8, Depto. 49 4º piso.
V5 26131 23-28 Junio

BAULES Y MALETAS
Varios estilos y tamaños. Baules a $3.50. Maletas $1.00 Hacemos cambios. La Sociedad, casa de préstamos Suárez 34, entre Apodaca y Gloria. Teléfono A-7589.
V5 24869 15-30 Junio

Baules y Maletas
Liquidación permanente durante este mes. No compre sin ver nuestros precios.
JOYAS, MUEBLES Y ROPAS
Procedentes de empeño, 50 por 100 de rebaja con facilidades de pago.
DINERO
Sobre joyas del 1 al 5 en todas cantidades, sobre muebles finos, objetos de arte y ropas modernas. Módico interés. Dpto. privado.
REMATE PROXIMO
A los que le interese, pueden prorrogar lo vencido durante este mes para evitar que sus prendas vayan al remate.
AVELINO G. ARANGO S. EN C.
Gloria e Indio A-6827
V5 22472 1-1 Julio

POR 150.00 amueblamos su casa con tres preciosos juegos; cuarto, sala y comedor, Estos muebles son nuevos y garantizados; pintados y decorados a gusto del comprador con cristales y lunas de lo mejor. Suplicamos a todos los que necesiten muebles que no compren sin antes visitar nuestra exhibición al alcance de todas las fortunas. Vista hace fe. Concha entre Luco y Justicia, Luyanó. La casa Mastache. El Palacio de los muebles. Nota: Vendo también a mueblistas.
V5 26476 25-28 Junio

POR CAMBIAR de giro Se liquidan gran cantidad de muebles de todas clases. No dejen de visitarme. Máximo Gómez 50.
V5 25170 17-17 Julio

ME EMBARCO vendo escaparate, cama, sillas, mamparas, nevera, cuadros, espejos, cocina de hierro, de carbón, sillones, loza, todo barato. Monte 15, altos.
V5 26500 25-29 Junio

POR DEJAR el negocio liquidamos infinidad de muebles de todas clases, maquinarias, herramientas, archivadoras, contadoras, vidrieras, admitimos proposiciones de comerciantes. Monte 292. Telf. A-8160.
V5 26232 23 jn 5

POR EMBARCARME vendo 1 juego de cuarto, 1 lámpara de bronce 6 luces, lámparas de mesas una guitarra con su estuche de madera, todo en muy buenas condiciones y muy barato. Edificio Chibás. Depto. 74 calle G. y 25, Vedado.
V5 26641 26-29 Junio

MUEBLES BARATOS
Existencias en juegos y piezas sueltas, escaparates de lunas desde 12, coquetas desde 6 aparadores 7, camas de hierro 5, mesas correderas redondas 4, juegos de cuarto desde 35, juego sala fino con vitrina 11 piezas 50, uno id. esmaltado chico 30, regio juego recibidor mimbre 38 uno id. sala 30, sillas sueltas 1 sillones 2, seis sillas y dos sillas 10, neveras hierro desde 8 y muchos que no se detallan a precios de verdadera ganga, visítenos y ahorrará dinero. La Casa Bahamonde, Vives 155, media cuadra de Belascoain. Telf: A-2035.
V5 26627 26-4 Julio.

AVISO. Se venden máquinas Singer precios de 8 a 28, las hay de todos precios de ovillo y lanzadera. Aprovechen ganga. Progreso No. 25½ frente a Basandé, bajos.
V5 26474 25-2 Julio

MUEBLES y Joyas a plazos. Juegos cuarto, sala, comedor, Arte Moderno, hasta con $10 entrada y pagar como usted quiera. También joyas de todas clases. Grandes facilidades de pago. La Eminencia, Neptuno 188 entre Gervasio y Belascoain.
V5 24490 12-12 Julio

MAQUINAS DE COSER
Singer, ovillo central y otras, tenemos gran surtido; todos precios garantizados; tenemos piezas de repuesto todas clases. Compramos y cambiamos; pagamos doble. Angeles 36 y Sitios. A-8861.
V5 22722 2-2 Julio

A NUESTRA NUMEROSA CLIENTELA
Tenemos un gran surtido de cajas de caudales, contadoras, archivos, vidrieras, sillas de Viena, ventiladores de techo, mesas de mármol, juegos de cuarto, muebles de todas clases, todo a mitad de precio. Suárez número 15.
V5 25286 17 jn 27

$50 VENDADERA ganga un juego de cuarto compuesto de escaparate, coqueta, cama y mesa de noche, 1 mesa comedor, 6 sillas, 2 sillones, 1 fiambrera y 1 nevera hierro esmaltado, 1 filtro Fulper, todo $50, me embarco y lo doy en ese precio antes del día 25. Angeles 16 altos, Elisa.
V5 26000 22-24 Julio

V-6. Maquinarias

MAQUINARIA nueva y de uso, motores gasolina, de petróleo, vapor y eléctricos; tubería bombas para casas y riego, tractor Cartepillar, 20 H. P., con sus arados, no compre, véalo antes, llame al teléfono I-6339 Cerro 695, rastro, Serafín.
V6 25156 16 jl 16

MAQUINARIA; motores eléctricos, gasolina y petróleo, bombas plantas eléctricas Delcos 110 y 32 volts, acumuladores para Delcos, teléfono: F-1805 calle 2 No. 304 Vedado. A. Zulueta, reparación de maquinaria y enrollados de motores y dinamos, igualás electricidad del automóvil, teléfono F-1805.
V6 26648 26-5 Julio

V-7. Automóviles y Accesorios

AUTOMOVIL de siete pasajeros. Se vende un Cadillac tipo sport, con 6 ruedas de alambre y 6 gomas; pintura de fábrica en perfecto estado. Precio $1.200. Informan en la Notaría de Arellano y Recio. Telf. M-3936. Empedrado 16.
V7 24831 15-30 Junio

VENDO una cuña Ford del último tipo. Como nueva. Doy facilidades. Gilberto, Belascoain 171, Habana.
V7 25588 19-27 Junio

GANGA. Lincoln abierto, 7 pasajeros, en perfectas condiciones mecánicas, pintura y gomas nuevas. Informan Padre Varela número 171, pregunten por Burés.
V7 26529 25 jn 28

UNICA oportunidad, Sedán Ford, 4 puertas, último tipo, con 4,000 kilómetros de recorrido, casi nuevo, en $750. Informan, Padre Varela número 171, pregunten por Burés.
V7 26530 25 jn 28

VENDO magnífica cuña Ford, de cambio, en $200. Informan, Padre Varela número 171, pregunte por Burés.
V7 26531 25 jn 28

BABY Marmon, Sedán, 4 puertas, magnífica pintura y gomas nuevas, $800. Informan, Padre Varela número 171. Pregunten or Burés.
V7 26532 25 jn 28

FORD, abierto, en perfectas condiciones mecánicas, acabado de pintar. $300. Informan, Padre Varela número 171. Pregunte por Burés.
V7 26533 25 jn 28

SE VENDE un Dodge en 80 pesos, se puede ver, garage Tercera y Paseo, Vedado.
V7 26523 25 jn 28

SE VENDE Doche Brohthers del 26 con cinco gomas casi nuevas y en perfecto estado. Véalo y se convencerá es una ganga, se da en 100 pesos Real y Amargura, Calvario, pregunte por Delgado.
V7 26493 25-28 Junio

SE VENDE un camión Ford del 29, 1½ tonelada, carrocería y buenas gomas. Gilberto. Belascoain 171.
V7 25590 19-27 Junio

MOTOCICLETAS B. S. A. de fama universal. Compro y vendo ed cualquier marca, tenga algunas gangas de uso, y cuento con taller apropiado para hacer toda reparación a precios sin competencia. José Presas, Avenida de la República 306. Habana.
V7 25760 20 jul 20

VENDO un Town Sedan Ford del 29 magnífico estado. Es una gran oportunidad. Gilberto. Belascoain 171.
V7 25589 19-27 Junio

CAMBIO Ford moderno, con cinco gomas nuevas, por camión Chevrolet o Ford moderno, para verlo, San Isidro número 63 1-2, garage, teléfono M-2561.
V7 25833 21 jl 1

EN $300 vendo un Chrysler casi nuevo, tipo turismo, 62, vale más del doble, no trabajó más que 5 meses. Informan, I-7350.
V7 26216 22 jl 3

SE VENDE un Lincoln modelo reciente, tipo Sport. Lo doy muy barato. Gilberto. Belascoain 171.
V7 25587 19-27 Junio

GRAN TALLER DE CHAPISTERIA
Reparación en general de radiadores pintura "Duco" Soldadura autógena, de Enrique Padilla, Infanta 5 entre Jovellar y San Lázaro. Teléfono U-7267.
Esta casa pinta con «Duco» todas las reparaciones de los trabajos de chapistería, con precios muy reducidos y con toda garantía en las reparaciones generales. Mi interés es que sea usted un cliente para siempre.
V7 12462 J. I. R. Indf.

V-8. Instrumentos de Música.

VENDO piano marca Lidman Sons, está nuevo; se da muy barato por no necesitarlo. Gloria 25; altos; entre Someruelos y Cienfuegos; familia Martínez.
V8 25921 22-30 Junio

SI QUIERE adquirir un piano de insuperable calidad, con garantía absoluta y facilidades de pago, aproveche la horrorosa liquidación que está haciendo "La Predilecta", San Rafael y Oquendo.
V8 26294 24-9 Julio

GRAN oportunidad. Radio Sparton, solamente el 25 o|o del costo. Informan, Sol 38, primer piso, altos. Segal.
V8 26230 23-27 Junio

SE VENDE una pianola marca Stowers, se da barata. Informan, Manrique 2, esquina a San Lázaro, 5o. piso.
V8 S. F. G. 24 jn 29

VENDO un gran Piano está casi nuevo se da muy barato por estorbar. Dirigirse a San Ignacio 89 bajos, señor Valentín López.
V8 25659 20-28 Junio

PEDRO Plumar experto afinador de la casa de Salas, me hago cargo de toda clase de trabajo Piano Autopiano, Organo, barniz a plazo cómodo. Corrales 76. A-5713.
V8 25672 20-5 Julio

RADIO Victor con electrola. Gran pureza de tono. Combinación de radio y fonógrafo. Se vende en $120.00 en Tejadillo 17, bajos, entre Cuba y Aguiar.
V8 26654 26-2 Julio

VENDO a plazos Radios Majestic, Philcos, últimos modelos 1931 desde $5.00 mensuales, aceptando fondo radios, ortofónicas, victrolas usadas. Telf: A-5704, Jesús del Monte 27 altos.
V8 26638 26-1 Julio

VENDO varias Ortofónicas de lujosos gabinetes Victor, desde $10.00 $15; y $20; con discos garantizando su perfecto funcionamiento. A-5704. Jesús del Monte 27 altos esquina Tejas
V8 26637 26-2 Julio

VENDO Radio Majestic completamente nuevo, lujoso gabinete, aceptaría radio pequeño, parte de pago se da barato, Telf: A-5704 Jesús del Monte 27 altos esquina Tejas.
V8 26636 26-29 Junio

AMPICO, el Autopiano de reproducción perfecta, con 80 rollos se vende barato, las personas interesadas por él les haré grande rebaja. Me embarco, Damas 2 bajos.
V8 25660 20-23 Junio

AFINE SU PIANO, pianola por $2.50 Absoluta garantía. Virgilio Fernández. procedente de grandes fábricas europeas. Taller de reparaciones de pianos y autopianos, Zulueta 36 y medio. M-3040.
V8 22728 2-2 Julio

V-12. Objetos Varios.

GANGA. Se venden varios mostradores con gaveterías, propios para botica u oficina, y divisiones para cuartos. Informan, X-2187.
V12 25949 22 jn 28

SE VENDE unos armatostes sin estrenar con su mostrador de vidriera, se vende por tener que ausentarse la familia. Informan Carmen 3.
V12 26628 26-29 Junio

SE LIQUIDA gran cantina de vidrieras-mostrador, lunch y redondas, de todos tamaños, muchos molinos de café Hobart, Dayton y Steinert, como nuevas, cantina con su aparato Frilite, ventl por en por en los moenen lite, ventiladores de techo, cajas caudales, pesas Toledo. No se repara precio, para verlos, Monte 248, frente al Mercado.
V12 26251 23-5 Julio

OPORRTUNIDAD
Se venden 3 hermosas divisiones de cristales de 6 metros de largo, propias para consultorio, oficinas o familias. Informan en Aguila 133 altos.
V12 26423 25-28 Junio

DINERO E HIPOTECAS

SE OFRECE

DINERO Sobre Joyas, ropas de caballero, hilo y seda, objetos de arte, máquinas escribir y fotografía; módico interés. El Volcán. Factoría 26. A-9205.
Zso. 24093 10-10 Julio

DOY DINERO
En pagaré, con la firma de propietarios de casas y también en hipotecas. Operaciones rápidas.
EDUARDO VALVERDE
Aguiar No. 43. Telf. A-5750.
Zso 26060 22 jn 29

DINERO para hipoteca, al 7 o|o, Habana, Vedado, operación rápida. También para segunda. Campanería. Aguiar 68. M-7785.
Zso. 21695 27-30 Junio

DINERO
Doy grandes y pequeñas cantidades en hipoteca, desde el 6% en adelante para la Habana y sus barrios. También tengo para los repartos. Operación rápida y absoluta reserva.
JULIO C. GRANDA
Obrapía 33. Teléfono M-5921 F-5759
Zso. 25098 16-16 Julio

FACILITO dinero en hipotecas sobre casas, solares o fincas rústicas, indispensable buena garantía, al más bajo interés Bureau de la Propiedad Urbana. San Lázaro 94. A-9173.
Zso. 22535 1-1 Julio

BANCOS. Compro cheques, libretas, giros, pesetas. Córdova, Asturiano, bonos Centro Canario, bonos Mercado Unico, acciones Nuevo Frontón. Pago en el acto, Manuel Piñol. Compostela 111.
Zso. 26291 24-4 Julio

EN HIPOTECA doy $500 a $5000 sin comisión, Habana, Repartos, también $6,000 a $30.000 Consulado y San Miguel café, vidriera Tabacos. Díaz, 9 a 2. M-4213.
Zso. 25678 20-28 Junio

DINERO PARA HIPOTECAS
Compras ventas, cambios, casas, fincas rústicas, solares, establecimientos, seriedad y honradez bien conocida. Neptuno 208, entre Oquendo y Soledad. Telf. U-1802. Señor Llenín informa.
Zso 25727 20-27 Jn.

COMPRO libretas de depósito del Banco de Córdova, pago en el acto. Véame en Monte 317. Casa Vila.
Zso. 26240 23-8 Julio

Dinero en Hipoteca
En todas cantidades, al tipo más bajo en plaza. Con la mayor reserva y prontitud.
MIGUEL F. MARQUEZ
Empedrado No 16, altos esquina a Cuba
E-1090 Indf. En.

DINERO
No pierda tiempo; cuando necesite tomar dinero en hipoteca o pagarés vea a Fernández Alvarez. San Ignacio 50. Teléfono A-4432, de 2 a 4. Operaciones rápidas y absoluta reserva.
Zso. 22699 2-30 Junio

DINERO al 6% 1a. hipoteca, operaciones rápidas y reservadas, también compro casas hipotecadas. Señor Quintana, Chacón 23 Telf. M-7730.
Zso. 25265 17-27 Junio

SE TOMA

TOMO en 1a. hipoteca $12.500 al 7% doy en garantía Chalet 2 plantas, con 1,100 metros en el Vedado y una finca de 3 caballerías de tierra de primera, próxima a la Habana, teléfono FO-2188.
Zst. 26318 24-27 Junio

TOMO en primera hipoteca cinco mil pesos para un chalet en el Reparto La Sierra, acera brisa para informes FO-1367. Alonso.
Zst. 26496 25-2 Julio

Y. Casas de Préstamos

PARA OFICINA Y DE OCASION
Burós planos y cortina, máquinas de escribir, sumar, libreros, giratorios mesas de máquinas, archivos mimiógrafos, accesorios. Véales Villegas 6 A-8054.
Dinero sobre joyas, máquinas de escribir, sumar, calcular, ropas objetos de arte; compramos muebles de oficina en general. Villegas 6 A-8054.
A-8054, MAQUINAS EMPEÑO
Compro de escribir, sumar, en cualquier estado; archivos; cajas archivos; caudales; mimiógrafos y accesorios en todas cantidades. Llame al Telf. A-8054.
Y 22445 1 jl 1

PARA EL HOGAR

PH-2. Reparación de Muebles

SUS MUEBLES por poco dinero los reparo, barnizo, esmalto, tapizo, etc. Vendo nevera redonda, hago trabajos a domicilio, Aguila 145 teléfono A-7558.
PH-2 24855 15-30 Junio

PARA LAS DAMAS

PD-1. Peluqueros.

GARCIA ex-socio de la Americana, hace saber a su distinguida clientela que ofrece su servicio en la Peluquería David, Infanta entre San Miguel y San Rafael, teléfono U-6644 (tres servicios 50 centavos)
PD-1 26490 25-10 Julio

PD-6. De Interés para las Damas

MEDIAS de señora se arreglan como nuevas uno dos tres hilos corridos e hilos halados, por 25 centavos; se recogen y entregan Informan F-3006.
PD-6 25499 19-19 Julio

SOMBREROS y vestidos Manón, 1,000 pamelas de moda, a 50 centavos; batas de niña y señora, desde 20 y 45 centavos. Reina 57 entre Rayo y San Nicolás.
PD6 26242 23 jul 5

LIBROS E IMPRESOS

ABOGADOS
Colección completa de la Legislativa, Jurisprudencia del Supremo y al Día y otras Leyes que completan una Biblioteca Jurídica se venden barato en la encuadernación Belmonte. Compostela 113. Habana.
26001 22-27 Junio

LA ORTOGRAFIA en la Mano, de Roldán, está agotándose y no la vais a conseguir a ningún precio. Ahora en todas las librerías y en la Terminal, puesto periódicos.
L e E 25173 17-27 Junio

ENSEÑANZAS

E-1. Academias.

SISTEMA ALEMANY
ACADEMIA INTERNACIONAL
Corte y confección incomparable, elegantísimo, moderno, práctico, fácil y rápido, garantizado, numerosas alumnas graduadas; pruebe, no se arrepentirá, enseño labores gratis, vendo ilustrado método Alemany. Clases a domicilio y correspondencia. Autora y directora, A-7044. San Lázaro 131 esquina Nicolás.
E1 25360 18 jl 18

Academia de Inglés ROBERTS
MALECON 31, ALTOS
TELEFONO A-1317
Clases generales, $50.00 mensuales. Clases particulares en la Academia y a domicilio. Lección de ensayo gratis. ¿Desea usted aprender inglés? Compre usted el METODO NOVISIMO ROBERTS. Cuarta edición pasta $2.
E1 26295 24-24 Julio

GRAN ACADEMIA DE CORTE NACIONAL
SISTEMA "SERRA"
Damos títulos de profesores en un mes. Admitimos pupilas y medio pupilas. Clases por correspondencia, día y noche, domicilio. Vendemos el valioso Método Serra. Lealtad 32, teléfono M-6846. Paquita Serra.
E1 24464 12-12 Julio

¿Que no tiene tiempo?
Si, siguiendo nuestros cursos por correspondencia, desde su casa, en momentos desocupados: Mecanografía, Taquigrafía, Ortografía práctica, Correspondencia, Contabilidad moderna, Enseñanza eminentemente práctica; garantizada. Sorprendentes resultados; últimos procedimientos modernos. Cuotas facilísimas. Cientos alumnos satisfechos. Escríbanos hoy mismo por amplios informes sin compromiso. Academia MERCURIO, Dragones 42, Habana.
E1 26582 26-16 Julio

E-2. Colegios.

COLEGIO SAN ELOY
Pupilos desde 18 pesos al mes. Primera Enseñanza, Preparatoria, Bachillerato. Idiomas y Comercio. Se admiten internos, medio internos y externos. Calzada del Cerro número 620 Habana. Teléfono I-6002. Pida prospectos.
E2 22896 3-3 Julio

COLEGIO ROSADO. Para varones. Maestros Normalistas. Curso especial durante el verano. Clases a domicilio. 19 núm. 291 entre C y D. Vedado. Teléfs. F-2498 y U-2916.
E2 26143 23-8 Julio

E-5. Profesores.

LONDRES
Profesora inglesa, tiene algunas horas disponibles para dar clases en su casa o a domicilio. Llame F-5226, de 12 a 2 y 4-10.
E5 26223 23 jl 7

PROFESORA de instrucción se ofrece para dar clases a domicilio, mucha práctica, método especial para niños, poco estudios, ingreso Instituto, clases ortografía y aritmética práctica. Telf: M-9309 Malecón 29.
E5 26633 26-30 Junio

PROFESOR Domingo Valdés Goñi, de primera y segunda enseñanza, sabe inglés, da clases a domicilio, teléfono A-0275, de 88 a 11 a. m.
E5 26513 25 jul 5

BAILES R. CAÑAS
Fox-Trot, Blue, Fox, Danzón, Son, Tango Argentino y Parisién, Gimnasia Rítmica, Cultura Física para adelgazar. Bailes de teatro. Clases reservadas a domicilio. Empedrado 60.
E5 26142 23-28 Junio

INGLES
Enseñado por profesora americana. Sorprendentes resultados en pocas semanas. El discípulo leerá, escribirá y hablará el inglés en breve tiempo. Lecciones a domicilio también. Miss Kapan. Gran Hotel, Teniente Rey y Zulueta. M-9896.
E5 25973 22-22 Julio

ENGLISH lady wiskes to give classes for 1½ hours daily to ladies or children for room and meals.
E5 26130 23-29 Junio

INGLES; Taquigrafía (inglesa y española) Teneduría; Cálculo Mercantil; Caligrafía; Mecanografía; Ortografía; Matemáticas; Dibujo lineal y mecánico; 11 pesos mensuales. Enseñanza a domicilio por el profesor F. Heitzman. Para más informes: Reina 30; altos; por correo o personalmente.
E5 25326 18-3 Julio

PROFESORA de inglés tiene algunas horas disponibles para dar clases en su casa o a domicilio. Llame al teléfono A-7049.
E5 25206 17-2 Julio

EXPERTO profesor de inglés por un método especial, práctico, comercial Pronunciación perfecta, rápida escritura y conversación. Clases a domicilio. Precio módico. Llame hoy mismo a Alvarado. M-2898.
E5 25189 17-27 Junio

CLASES de inglés y francés por competente profesora inglesa, mucha práctica con los niños, método Berlitz, referencias. U-5937.
E5 24866 15-1 Julio.

MAESTRO Americano, Abogado con certificado de Universidad de Yale, clases particulares de inglés. M-8979.
E5 24622 13-27 Junio

PIANO Y SOLFEO $3.00
mensuales. Canto, Violín, Mandolina, Guitarra, Experto profesorado enseña sistema rapidísimo, práctico examinándole trimestralmente. En seguida será profesora. Tocará preciosas piezas al mes de empezar. Especialidad, alumnos haraganes. Vamos a domicilio. San Rafael 71 A-0225.
E5 23282 5-5 Julio

INGLESA de Londres da clases a domicilio o en su casa. Clases colectivas. U-1212, preguntar Profesora.
E5 23113 4-2 Julio

DE INTERES GENERAL

SE VENDE un panteón, todo de mármol nuevo, con tres bóvedas, osarios y un monumento. Cerca de la entrada. Informes, Eduardo Valverde. Aguiar número 43. Telf. A-5750.
I 26062 22 jn 29

OPORTUNIDAD. Por el 20% de comisión, me hago cargo de establecer demandas en cobro de pensiones de censos vencidos, supliendo los gastos. Informan Teléf. I-2372.
I. 26579 26-28 Junio

REPARAMOS sus techos bien y económicamente por el sistema Johns Manville. Ortega Fernández y Cía: San Ignacio 15. Telf: A-1784.
I. 25559 19-19 Julio

MANGOS
Se vende la cosecha de la finca San Pedro, por cajas de 100. Carretera a Guanajay entre La Lisa y Arroyo Arenas, Telf: F-4047.
I. 25444 18-28 Junio

M.E.C.D. 2016

SUPLEMENTO LITERARIO ILUSTRADO

DIARIO DE LA MARINA

EDICION DOMINICAL EN COLORES

El Verdadero Problema de Gandhi

Los más acuciosos observadores del problema de la India parecen convenir en que el abismo educativo e intelectual que separa a la mujer del hombre, forma la causa fundamental de la presente crisis.

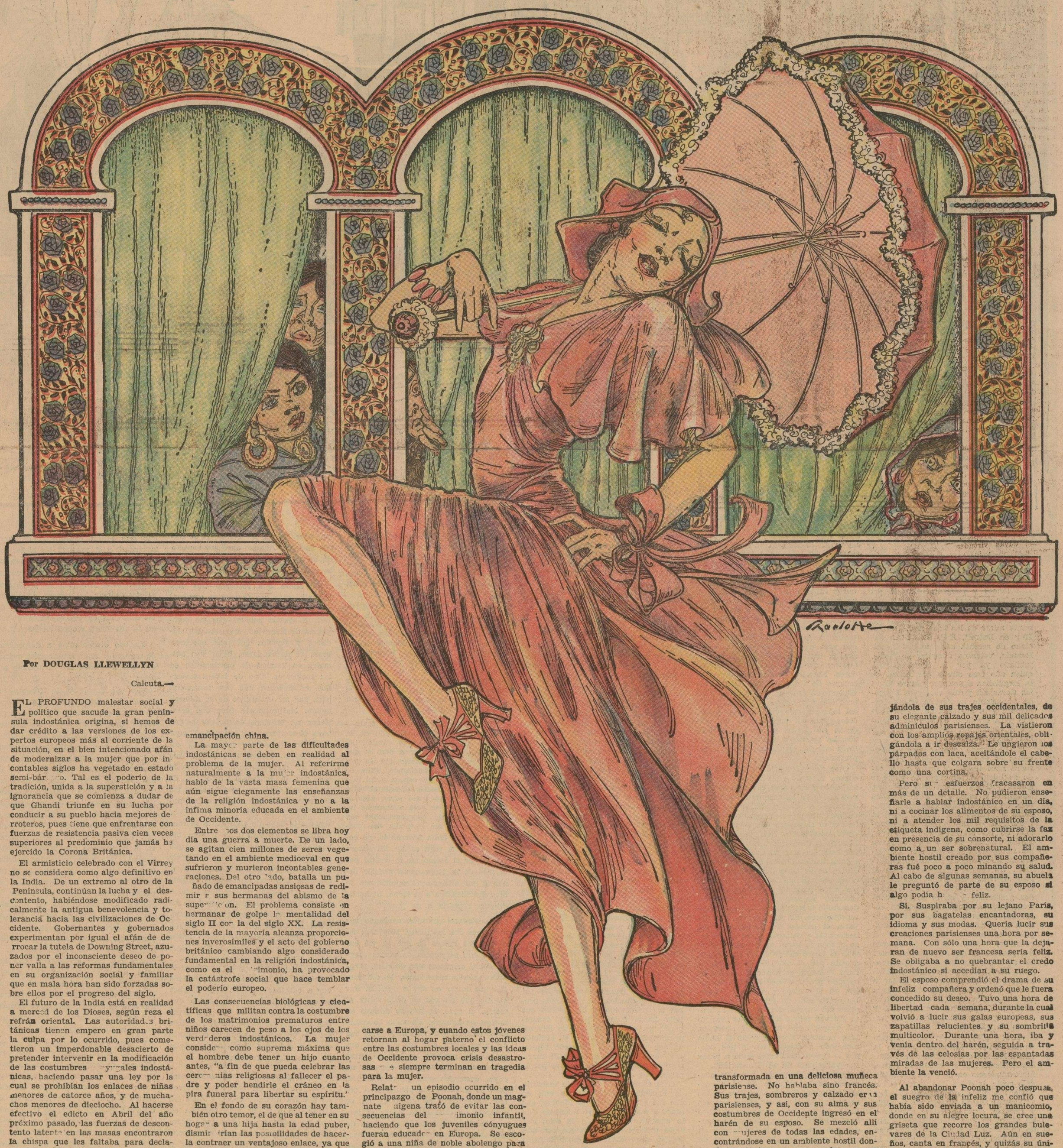

Por DOUGLAS LLEWELLYN

Calcuta.—

EL PROFUNDO malestar social y político que sacude la gran península indostánica origina, si hemos de dar crédito a las versiones de los expertos europeos más al corriente de la situación, en el bien intencionado afán de modernizar a la mujer que por incontables siglos ha vegetado en estado semi-bárbaro. Tal es el poderío de la tradición, unida a la superstición y a la ignorancia que se comienza a dudar de que Ghandi triunfe en su lucha por conducir a su pueblo hacia mejores derroteros, pues tiene que enfrentarse con fuerzas de resistencia pasiva cien veces superiores al predominio que jamás ha ejercido la Corona Británica.

El armisticio celebrado con el Virrey no se considera como algo definitivo en la India. De un extremo al otro de la Península, continúan la lucha y el descontento, habiéndose modificado radicalmente la antigua benevolencia y tolerancia hacia las civilizaciones de Occidente. Gobernantes y gobernados experimentan por igual el afán de derrocar la tutela de Downing Street, azuzados por el inconsciente deseo de poner valla a las reformas fundamentales en su organización social y familiar que en mala hora han sido forzadas sobre ellos por el progreso del siglo.

El futuro de la India está en realidad a merced de los Dioses, según reza el refrán oriental. Las autoridades británicas tienen empero en gran parte la culpa por lo ocurrido, pues cometieron un imperdonable desacierto de pretender intervenir en la modificación de las costumbres conyugales indostánicas, haciendo pasar una ley por la cual se prohibían los enlaces de niñas menores de catorce años, y de muchachos menores de dieciocho. Al hacerse efectivo el edicto en Abril del año próximo pasado, las fuerzas de descontento latente en las masas encontraron la chispa que les faltaba para declararse en abierta rebelión, cuyas consecuencias no pueden todavía preverse pues amenaza con derrocar el poderío europeo en el vasto continente asiático, completando la obra comenzada por la emancipación china.

La mayor parte de las dificultades indostánicas se deben en realidad al problema de la mujer. Al referirme naturalmente a la mujer indostánica, hablo de la vasta masa femenina que aún sigue ciegamente las enseñanzas de la religión indostánica y no a la ínfima minoría educada en el ambiente de Occidente.

Entre los dos elementos se libra hoy día una guerra a muerte. De un lado, se agitan cien millones de seres vegetando en el ambiente medioeval en que sufrieron y murieron incontables generaciones. Del otro lado, batalla un puñado de emancipadas ansiosas de redimir a sus hermanas del abismo de la superstición. El problema consiste en hermanar de golpe la mentalidad del siglo II con la del siglo XX. La resistencia de la mayoría alcanza proporciones inverosímiles y el acto del gobierno británico cambiando algo considerado fundamental en la religión indostánica, como es el matrimonio, ha provocado la catástrofe social que hace temblar el poderío europeo.

Las consecuencias biológicas y científicas que militan contra la costumbre de los matrimonios prematuros entre niños carecen de peso a los ojos de los verdaderos indostánicos. La mujer considera como suprema máxima que el hombre debe tener un hijo cuanto antes, "a fin de que pueda celebrar las ceremonias religiosas al fallecer el padre y poder hendirle el cráneo en la pira funeral para libertar su espíritu."

En el fondo de su corazón hay también otro temor, el de que al tener en su hogar a una hija hasta la edad puber, disminuirían las posibilidades de hacerla contraer un ventajoso enlace, ya que podría ser seducida por el amor, terminando así su valor en el mercado matrimonial de su raza.

Las clases acaudaladas envían con frecuencia a sus hijos e hijas a educarse a Europa, y cuando estos jóvenes retornan al hogar paterno el conflicto entre las costumbres locales y las ideas de Occidente provoca crisis desastrosas que siempre terminan en tragedia para la mujer.

Relata un episodio ocurrido en el principazgo de Poonah, donde un magnate indígena trató de evitar las consecuencias del matrimonio infantil, haciendo que los juveniles cónyugues fueran educados en Europa. Se escogió a una niña de noble abolengo para consorte infante, con gran regocijo de las dos familias. Después de efectuado el enlace se les envió al extranjero. El niño, a Eton, en Englaterra. Ella, a un convento en París.

Al cumplir veinte años volvieron a la India, comenzando la vida conyugal hace pocos meses. La joven regresó transformada en una deliciosa muñeca parisiense. No hablaba sino francés. Sus trajes, sombreros y calzado eran parisienses, y así, con su alma y sus costumbres de Occidente ingresó en el harén de su esposo. Se mezcló allí con mujeres de todas las edades, encontrándose en un ambiente hostil donde no tenía nada en común con sus compañeras de cautiverio.

Las reclusas la miraron con horror, mal disimulado, y de común acuerdo se dedicaron a "regenerarla," despojándola de sus trajes occidentales, de su elegante calzado y sus mil delicados adminículos parisienses. La vistieron con los amplios ropajes orientales, obligándola a ir descalza. Le ungieron los párpados con laca, aceitándole el cabello hasta que colgara sobre su frente como una cortina.

Pero sus esfuerzos fracasaron en más de un detalle. No pudieron enseñarle a hablar indostánico en un día, ni a cocinar los alimentos de su esposo, ni a atender los mil requisitos de la etiqueta indígena, como cubrirse la faz en presencia de su consorte, ni adorarlo como a un ser sobrenatural. El ambiente hostil creado por sus compañeras fué poco a poco minando su salud. Al cabo de algunas semanas, su abuela le preguntó de parte de su esposo si algo podía hacer por hacerla feliz.

Sí. Suspiraba por su lejano París, por sus bagatelas encantadoras, su idioma y sus modas. Quería lucir sus creaciones parisienses una hora por semana. Con sólo una hora que la dejaran de nuevo ser francesa sería feliz. Se obligaba a no quebrantar el credo indostánico si accedían a su ruego.

El esposo comprendió el drama de su infeliz compañera y ordenó que le fuera concedido su deseo. Tuvo una hora de libertad cada semana, durante la cual volvió a lucir sus galas europeas, sus zapatillas relucientes y su sombrilla multicolor. Durante una hora, iba y venía dentro del harén, seguida a través de las celosías por las espantadas miradas de las mujeres. Pero el ambiente la venció.

Al abandonar Poonah poco después, el suegro de la infeliz me confió que había sido enviada a un manicomio, donde en su alegre locura, se cree una griseta que recorre los grandes bulevares de la Ciudad Luz. Aún en sueños, canta en francés, y quizás su única demencia consiste en haber querido escapar de la dorada jaula donde quisieron volver a apresar el pajarillo de su alma después de haberle enseñado a ser libre.

M.E.C.D. 2016

Memorias de un Domador de Fieras

Las Reminiscencias de Frank Romain

POCAS vocaciones se presentan en la vida tan azarosas, llenas de lances y peligros, como la del domador de fieras, que vive día a día entre las garras de los leones, las trompas de los elefantes y el fascinante mirar de las boas meridionales. Hay en Detroit, E.E. U. U., un anciano de sesenta años, un tal Frank Romain, veterano domador de fieras, jubilado ya por la Municipalidad, quien año tras año y por fuerza de la larguísima época que pasara entre las fieras del jardín zoológico, aguarda impaciente la llegada de la Primavera y la apertura anual del Parque para dirigirse, domingo a domingo, a visitar sus antiguos y selváticos pupilos.

Y ello porque su interés en los animales es ahora tan grande como lo fuera hace treinta y dos años, cuando se inició en el oficio de manejar leones y tigres, elefantes y camellos, kanguros y cebras; en fin, la gama toda de la fauna que el hombre aprisiona en parques y museos para la promoción de la ciencia y la diversión de las multitudes domingueras. Frank Romain se las ha visto con las fieras de varios jardines zoológicos en Montreal, en Toronto y en Detroit. Su última labor la hizo en el Parque Wonderland de Detroit. De éste último conserva Romain recuerdos gratísimos y en él se le encontraba cada domingo, discurriendo entre las jaulas y los cotos, entregado a sus reminiscencias, soñando despierto, afocando su alma al reino del recuerdo, viviendo otra vez escenas del pasado, de esas que espeluznan. En aquella jaula por poco lo estrangula **Paco**, el feroz orangután africano; en la otra, tuvo que matar a **Silvia**, la bella tigresa de Bengala que se echara encima con ojos asesinos... Y Romain se entusiasma y deviene gárrulo, describiendo las escenas de años ha.

¡Ah! ¡Experiencia emocionante aquella cuando hubo que podarle la uña a **Romeo**, el majestuoso león africano! Cada año le crecía la garra, incrustándosele en la carne y haciéndole rugir de dolor. Frank era el comisionado para arrancársela... Los ayudantes acosan al león en su jaula y Romain, sereno, cual si entrara a un salón, penetra al cubículo, llevando en la mano por única arma una varilla con que toca las fauces de la bestia repetidas veces. Cierto que en la bolsa lleva nuestro hombre un revólver con cartuchos.

A los golpecitos que le dan en las narices Romeo responde con rugidos y cabezadas, mientras los monos de las jaulas próximas se encaraman en alto, haciendo chirriante algarabía. La varita de Romain va haciendo retroceder al león en tal forma que éste se acerque al lazo que en el piso lo espera. Mientras tanto, los detonantes rugidos del enfermo espantan a empleados y circunstantes en un radio de muchos metros a la redonda. Romeo ya está cerca de las barras y de repente su traseras son presa de los lazos; a poco las potentes delanteras han quedado atadas y la bestia se concreta a expresar su ira con rugidos tremebundos que conmueven la jaula y sus alrededores. Entonces entran en juego las tenazas de Romain. De un solo movimiento la penetrante uña queda desprendida y cae. Los accesos de furia del león enfermo causados por aquel dolor para él inexplicable, se traducen en nuevos y espantosos rugidos. La operación se repite cada año. Cada año la escena se vuelve a representar.

Otro "pensionado" que Romain recuerda muy bien es **Duque**, uno de los cinco leones que el Coronel Bone presentaba en un acto de circo. Duque destrozó a Carlos Thieman, poco después de que el narrador le había advertido el peligro que corría al hacerse descuidado. Ello pasó en San Francisco, California, mientras se desarrollaba un acto en uno de los principales teatros. Thienan se encontraba dentro de la jaula de los leones. Accidentalmente las luces se apagaron por unos momentos. Al volverlas a encender un espectáculo horrible se desarrolló a los ojos de los numerosos espectadores. En el piso de la jaula yacía el cuerpo del domador, masa destrozada y sangrante. De un zarpazo el león le había arrancado a Thieman el cuero cabelludo. E incitado el apetito por el olor de la sangre, la fiera se había cebado en la carne de su amo produciéndole heridas profundas en el cuerpo y en las piernas. Un brazo aparecía separado por completo del cuerpo. En su postrer aliento Thienan señaló a **Duque**, el favorito del grupo, como autor del atentado. Bien recuerda Romain como él había manejado a **Duque** cuando sus dueños lo traían cada temporada a pasar sus vacaciones en el Wonderland.

Entre sus recuerdos vivos y concretos de la vida de domador conserva nuestro Frank cicatrices en las manos y en el cuerpo. Una que ostenta en la derecha es de zarpazo que le infirió **Koijac**, magnífico mandril que sin duda quizo señalar a su guardián para que no se olvidara de él. Tenían a Kojiac encadenado de las barras de una jaula. Un día en que Romain, descuidado, volteaba la espalda, el mandril de un salto le alcanzó la mano. Nuestro hombre, incorporándose, con la mano chorreando sangre, se encaminó a la casa del médico más próximo. ¡Hermoso espécimen aquel Kojiac! Ahora pertenece a Mr. Eppinger, traficante en artículos deportivos, quien compró su cadáver para disecarlo.

Otra aventura notable de Romain le sucedió con un oso negro mientras le limpiaba la jaula. El oso, atacándolo repentinamente, le dejó tres recuerdos en una pierna en forma de cicatrices. En esta ocasión nuestro hombre tuvo que permanecer largo tiempo en el hospital, porque le atacó la septicemia que viene frecuentemente después de una mordida de animal. Frank estuvo a punto de perder la pierna.

En el Zoológico de Toronto tuvo también nuestro hombre experiencias dignas de contarse. Recuerda como un marinero borracho se obstinó en acercarse demasiado a las jaulas, desobedeciendo las prevenciones de muchos letreros colocados a distancias prudentes de las rejas y en los que se ordenaba al público permanecer alejados de las fieras. El marino embrutecido por los humos del alcohol se puso a obsequiarles galletas a los osos. Romain que en el momento vigilaba las jaulas, le indicó repetidas veces al borrachito que se retirase, pero en vano, porque en seguida volvía a acercarse. Frank nos relata el incidente así: "Repentinamente oí un grito de agonía. Cuando llegué al lugar donde se había producido, vi al oso aferrado con los dientes a la mano del marino jalándolo como para meterlo a la jaula a través de las barras. Buen trabajo nos costó desprender la pobre víctima de las garras y los dientes del plantígrado. Mucho lo golpeamos con varillas de hierro y cuando por fin soltó su presa el brazo del incauto colgaba flácido y sanguinolento. Huelga decir que se lo tuvieron que amputar. Naturalmente el herido demandó al Parque por daños y perjuicios, pero pudimos probar a satisfacción de la justicia que todo había sido culpa del demandante, ya que el número de letreros precautorios era grande y también ya que yo le había ordenado repetidas veces que se retirase. El marinero no recibió un sólo centavo por la pérdida de su brazo."

Otra escena grabada en la memoria de Romain vividamente es una en que fué actor el elefante Piedras, que atacó a nuestro hombre mientras éste le sacudía la paja de la cola. Por regla general se la limpiaba con una escoba, pero esta vez quiso llevarlo a cabo con una horquilla. El paquidermo enfurecido se le echó encima al domador, acorralándolo contra una esquina. Uno de los empleados del parque se encontraba en el coto le arrojó un gancho al narrador, arma que empleó contra **Piedras** con tanto efecto que en lo futuro cuantas veces llegaba al sitio del incidente se ponía a dar berridos de dolor.

Cubita le dió un buen dolor de cabeza a nuestro héroe. Cubita era una leona muy estimable que saliéndose de su jaula accidentalmente se dió a pasear por el Parque en la obscuridad. De repente Romain vió los ojos fosforecentes de la leona avanzando hacia él y no tuvo más remedio que defenderse con lo que tenía a mano, una escoba, con la que aporreó a la fugitiva hasta obligarla a volver a su jaula.

"Y ya que de leonas se trata—continúa Romain—me acuerdo de la vez en que tuvimos que cambiar el Zoológico de un lugar a otro y que transportar los animales por la noche. Mientras lo hacíamos, **Julia** se me echó encima. Mi esposa y mi hijo estaban cerca cuando el animal saltó hacia mí. Yo no tenía arma alguna, así que mi mujer voló a traerme un revólver cargado con cartuchos sin bala, pero no me lo podía dar porque **Julia** me tenía acorralado, ya encogida y lista para saltar. Mi señora sin perder el ánimo me lo deslizó por el piso de la jaula hasta hacerlo llegar a mi alcance. Empuñándolo le hice dos disparos a la leona, pudiendo después forzarla a su jaula."

El veterano continúa narrando sus aventuras con las fieras. Muy bien recuerda los lances en que se vió envuelto con serpientes de varias magnitudes y orígenes; una de ellas, magnífica boa suramericana, le dió mucho que hacer en cierta ocasión. Por causas que no nos es dado saber ni vienen al caso, la boa se declaró en huelga de hambre. En vano se esforzaba Romain por traerle potajes tan delicados como costosos. Ahora era un conejo, mañana un par de ratas robustas y apetecibles, después un cuyo, enseguida una paloma torcaz, pero la serpiente se rehusaba a comer. Enroscada se mantenía en su cubículo de cristal sin hacer el menor movimiento ante la presencia de los otros animalitos. Una vez se desperezó por fin procediendo a triturar un conejito, pero no se lo comió. Dijérase que la boa, nostálgica o enferma, añoraba por las selvas de su patria suriana. Aquello duró por espacio de un año, al cabo del cual la bestia se murió.

"Y ahora que recuerdo—nos dice Romain—otra boa famosa se atravesó en mi camino en el **Wonderland** de Detroit. Verán ustedes que las compañías de fieras que recorren las ciudades y pueblos del país acostumbran, al desbandarse, dejar sus animales en calidad de pensionistas en los zoológicos. Uno de tantos inviernos me llevaron una boa fenomenal para que me encargase de su alimentación. Naturalmente tuve que establecer un criadero de liebres belgas para alimentar a mi huésped. Y aquí entra lo interesante del cuento, señores míos. Tienen ustedes que me metí en lío fenomenal nada menos que con la Sociedad Protectora de Animales. Esta me acusó ante las autoridades de crueldad con las pobres liebrecitas que tres veces por semana le daba de alimento a la contrictora. Pero salí bien librado del paso arguyendo, ladinamente, que crueldad sería también dejar morir de hambre al otro animalito, como crueldad era en efecto tenerla prisionera después de haberla traído de su tierra donde podía con toda libertad conseguirse su pan cotidiano. Final de fiesta que la boa continuó en mi poder comiendo liebres hasta que vinieron sus dueños por ella."

"Si le interesa, señor repórter,—prosiguió el incansable Romain—me voy a permitir contarle unos detalles acerca del cementerio zoológico que teníamos instalado en un lote especial cercano al **Wonderland**. Nosotros los que vivimos en contacto constante con los animales llegamos al grado de atribuirles personalidad.

Y así el propietario del Parque insistía siempre en que enterráramos de manera digna y decente todas las fieras que a mejor vida pasaban en nuestro poder. En el cementerio duermen su sueño eterno culebras, mandriles, perros, caballitos, kanguros y aún rinocerontes. Por lo tanto, si en el curso de la Historia llega a suceder que algún cataclismo destruya la ciudad, y si pasando los siglos los arqueólogos de una nueva civilización excavan las ruinas de la urbe desaparecida, buen problema se plantearán al desenterrar los huesos de rinocerontes. Quizás se imaginen que tales animales eran domésticos un día en lo que fuera ciudad de Detroit."

Ya nos disponíamos a despedirnos de nuestro gárrulo interlocutor cuando ése, deteniéndonos con el ademán nos dice: "Esto es interesante: uno de los monos del Zoológico de Toronto fué traído al de Detroit y al poco tiempo de estar aquí se le alteró tanto el carácter que tuvimos que sacrificarlo, muy contra la voluntad de los niños del lugar que se habían enamorado del mono bautizándolo con el nombre de Bug-house, quizá por razón de las muchas locuras que durante los últimos días de su existencia cometía. Otro mono famoso del Parque, muy querido de los niños por su inteligencia y buen carácter se llamaba Mr. Crowley; ahora ambos reposan en el cementerio que le menté. ¡Ay, amigo! ¡Me parte el alma recordar tanto animalito muerto! Pasan de mil los sacrificados en mi presencia. Yo personalmente hube de matar a **Maggie** la gran tigresa de Bengala, pieza fina y hermosa en su tiempo. Pero **Maggie** se hizo vieja, se le cayeron los dientes, se le hizo la vida insoportable y decidimos matarla. Y puesto que, por adelantado, nos habían comprado su fina piel, aceché el momento en que estuviera descuidada para asestarle tremendo martillazo en la cabeza, porque el comprador de la piel había especificado que no se le hiciese agujero de bala."

Romain quería proceder con sus relatos de experiencias y lances pero hubimos de cortarle la palabra para venirnos camino de la oficina a trasladar al papel las narraciones del simpático y bravo viejo veterano de las lides del Zoológico que en los últimos días de su existencia añora la vida del pasado y ronda, musitando, los lugares de las escenas desarrolladas tiempo há y en las que fueran actores los animales y él.

M.E.C.D. 2016

¿Donde se Encuentra la Felicidad del Matrimonio?

¿Los enlaces arreglados por los padrres de la pareja son más felices que aquellos en los que sólo intervienen el amor y la voluntad de los seres que se comprenden?

Por J. R. MILNO

M. George Lecompte, uno de los más notables miembros de la Academia Francesa en los tiempos actuales, ha hecho recientemente declaraciones muy audaces acerca del estado que guardan el matrimonio y el amor en la era de desquiciamiento social que nos toca vivir.

"El amor—dice Lecompte—está derivando hacia las uniones libres a pasos agigantados, y por si alguien pudiera ponerlo en duda, hay ahí tres indiscutibles y concluyentes manifestaciones de este fenómeno social: pocos matrimonios, más divorcios y menos uniones prolíficas."

Como se ve, nos vienen de París una amarga queja y un grito de íntima satisfacción: la queja arranca de que la vida doméstica no es ya en los tiempos presentes lo que fué antaño; el grito de satisfacción es que "l'amour"—la palabra francesa que significa amor en todas las lenguas de la tierra—está triunfando sobre la tradición.

M. Lecompte se afirma en su idea. El encuentra que el matrimonio está en crisis en Francia y deplora las uniones libres; clama airado contra el espantoso aumento de los divorcios, y atribuye esta práctica inmoral a la ausencia de fe religiosa.

"El divorcio es demasiado barato y fácil—murmura M. Lecompte, y la pregunta brota naturalmente a flor de labio: ¿tiene razón M. George Lecompte? Obedeciendo a la primera impresión que producen las afirmaciones de la personalidad que mencionamos, sus ideas parecen ridículas y necias. ¡Cómo! ¿Un distinguido académico, uno de los más brillantes líderes de la intelectualidad francesa, pensar de esta suerte?...

PISTOLAS Y SABLES

¡Los tiempos han cambiado! En París, al menos; no cabe duda de esto. La guerra ha producido ese cambio; la guerra es la causante de todo, en todos respectos. Esto nos recuerda la sutil observación que no hace mucho tiempo todavía hizo M. Maurice Rostand acerca de Pierre Veber.

El aludido retó inmediatamente a duelo a Rostand. "A pistola o a espada." Se sentía dominado por la cólera y estaba dispuesto a luchar en defensa de su honor ultrajado, hasta perder la vida en esa lucha.

"¡Oh, no sea usted tonto!"—respondió con burla Rostánd.

Y no hubo duelo. Todos dijeron que Maurice Rostand tenía razón: el duelo es una tontería, una estupidez. ¿Y cómo podríamos pensar de una guerra en la cual cayeron millones de hombres para no levantarse más, ante la categórica afirmación de que el duelo entre dos personas es una necedad?

¿Y el honor, cuyas manchas se lavan con sangre? ¡Oh!, irremisiblemente los tiempos han cambiado en Francia. Allí ya no hay decoro, honestidad ni decencia. El que se quiere batir en defensa de su honor es un mentecato y tiene que renunciar a sus legítimos anhelos ante la mofa de las multitudes. Los viejos que vivieron en los días quijotescos de Francia confiesan con profunda amargura que el presente está reñido a muerte con el pasado, y, lo que es más amargo aún: admiten que nadie puede hacer nada sólido ni para remediar el mal ni para evitar que se propague.

Y Kees Van Dongen, artista excéntrico, genial, admirable, grita con toda la fuerza de sus pulmones:

"¡Nuestra época es la época del cocktail! Los tenemos de todos los colores y para todos los paladares; y no me refiero solamente a los cocktails que se sirven en las cantinas y al que se toma en casa, sino al que constituye la mujer moderna y la sociedad de nuestros días, y que, como aquellos, enloquece, enerva, y mata. ¡Qué mixtura... qué mixtura de colores y de notas brillantes! ¡Todo el pueblo y todas las clases...! Cómo se mezclan aquél y éstas! Oh, sí, sí, sí,... es la época del cocktail!"

COCKTAILS E IDIOTISMO

En París hay el baile, el cocktail, el idiotismo y la bancarrota moral del antiguo régimen. En el Café de París, en el Ciro, en Delmónico, en el Chateau de Madrid, en Armenoville y en el Pre-Catelan, boom, boom, y baile... Jazz bands y la horrible mezcolanza de franceses, checos, rusos, indios del Brasil, españoles, americanos, italianos . . . ¡Dios mío, qué confusión tan espantosa!

Este es todo el cambio. París siempre fué jocundo y brillante, pero jamás había esta nota tan chillante y asquerosa. Nunca así tan híbrido, tan indiferente en materia de castas y de linajes, tan insubstancial y estruendoso.

Pero en medio de todo esto, ¿qué es del amor? También a este respecto ha habido un cambio radical en la vida social de París. De esto no hay duda. Pero el amor vuelve a ser algo otra vez.

Y volvemos a nuestra misma pregunta: ¿Tiene M. Lecompte razón?

Se la formulamos a Miss Mary Lee quien recientemente nos conmovió con su obra "It's A Great War", en cuyas páginas se contiene una semblanza del amor en Francia, y nuestra interpelada nos respondió:

"Ante todo quiero hacer una salvedad: yo no soy una autoridad en la materia. Tengo solamente a este respecto mis impresiones personales. Mis impresiones personales y las observaciones de aquel mismo país que mujeres francesas y amigos íntimos me hicieron en épocas recientes.

"Yo creo que M. George Lecompte puede tener razón, si tomamos en cuenta que se trate de un intelectual. Entre los intelectuales todas esas cosas pueden acontecer, pero yo dudo de que el pueblo francés haya cambiado por completo en materia de amor.

"Al llegar a este punto, me agradaría citar una pequeña historia que oí de labios de Sisley Huddleston, famoso escritor que vive en París y que ha estudiado aquella sociedad a través de varias generaciones. Se trata de una obscura poetisa que tenía "violentos puntos de vista respecto a los derechos de la mujer," y con la cual Huddleston sostuvo el siguiente diálogo:

—"Los derechos de la mujer, a pesar de lo intelectuales que éstas son, se ocultan tras la careta del amor.

—Nosotras intelectuales... Perdón, Huddleston, yo no puedo aceptar tal distinción; yo soy solamente una artista; pero intelectuales, oh, no! hombres y mujeres todos tenemos la misma necesidad de amor.

"¿Por qué se niega a la mujer el derecho de amar y declarar su amor? Yo reclamo mi propio derecho y quiero defender a mis hermanas, a aquelas que, menos afortunadas que yo, se ven obligadas por repugnantes prejuicios sociales a ocultar sus inclinaciones.

—"Pero tal me parece, Madame, que particularmente en París, las mujeres son demasiado perseguidas por los hombres.

"¡Ah!, esto es justamente contra lo que yo protesto. Nosotras somos a este respecto una especie de criaturas pasivas; pero yo desearía que fuésemos activas; que tuviéramos para elegir por nosotras mismas la misma libertad que tiene el hombre para escoger a la mujer de su agrado, y que fuésemos enaltecidas en vez de condenadas al hacer uso de esa libertad.

"Claro está que a este respecto las mujeres de mi clase, independientes y liberales de acción tenemos senderos expeditos que se hallan cerrados para el resto de las mujeres. Mis apreciaciones conciernen más a las jóvenes que viven bajo la patria potestad que al tipo de la mujer poco común que se exhibe en Francia."...

"Hasta aquí,—nos dijo Miss Lee, el diálogo que tuvo Sisley Huddleston con la poetisa de los "violentos puntos de vista respecto al matrimonio." Pero volviendo a las declaraciones de M. George Lecompte, diré que yo no creo ciertamente que hayan ganado mucho en Francia los matrimonios por amor, y por consiguiente, a mi entender, se arreglan allí todavía las uniones conyugales en la forma en que se han arreglado siempre.

"Sin embargo, debe usted saber una cosa: yo no siento en lo absoluto ninguna antipatía hacia el matrimonio por disposición de la autoridad paterna, ajena a la voluntad de los cónyuges. No lo sugiero para América porque los pueblos americanos se niegan definitivamente a aceptarlo, pero para el pueblo francés no hay duda de que es muy satisfactorio.

LA VOLUNTAD PATERNA

"En Francia, bajo el sistema de ese género de matrimonios, los padres seleccionan para sus hijos a quienes han de ser esposo o esposa; se les pone en contacto a los futuros cónyuges para que se conozcan y se les enseña a cuidar el uno al otro. Hay ciertas leyes de rigurosa observancia respecto a la vida de la familia; el hogar por ejemplo, es más importante que cualquiera felicidad de los contrayentes. Cuando se verifica un enlace, tanto el hombre como la mujer llevan fija la idea de establecer un hogar y tener sucesión. Esto es muy serio y muy importante.

En América los padres tienen el concepto de que el amor es una cosa esencial en la vida del hogar, y por eso el fomento de una pasión es cosa de gran importancia, y aun cuando esto constituya un error que los haya conducido al fracaso, jamás procuran sacar provecho de su experiencia en favor de los hijos. En lugar de ver que sus hijas se casen con hombres seleccionados por ellos por razones de conveniencia, les permiten que intimen con los hombres, que tenga con ellos un trato social muy estrecho, que disfruten el encanto de lo que llaman "romance", y por último que se casen con el elegido por su corazón. La felicidad o la desgracia es cosa secundaria, pues para los pueblos americanos éstas dependen de la suerte.

"Por el método romántico es completamente posible que dos seres unidos por los vínculos del matrimonio encuentren en él felicidad y éxito completo; es también muy posible hallar en él desventuras en vez de dichas, pero para las primeras existe el remedio del divorcio.

"Desde el punto de vista francés el dinero es absolutamente esencial. En este país, si una muchacha de buena familia se enamora de un muchacho pobre, ¿quién sería capaz en el mundo de prohibir su matrimonio? Los padres de la novia harían sin duda todo lo que estuviera a su alcance para evitar la unión, pero jamás prohibirla. De esta manera, a los dos se les permite labrar su propia suerte... comenzando a vivir en la pobreza.

"Tal clase de uniones sería considerada una estupidez en Francia, y si es verdad que muchas jóvenes francesas hijas de padres de elevada posición han llegado a enamorarse de hombres de una posición inferior, no sabemos de ningún matrimonio que se haya verificado en estas condiciones.

"Las jóvenes, sin embargo, saben lo que la vida les reserva y lo que deben esperar de ella; se las educa en el conocimiento de sus deberes y saben que el problema de formar un hogar no es de su incumbencia por lo que hace a la elección del esposo, si no que su solución pertenece por entero a sus padres."

Las francesas no tienen derechos políticos, pero controlan al hombre por completo. Llenas de restricciones, obedientes y sumisas, no aspiran al "feminismo militante". ¿Habrán encontrado acaso la llave de la felicidad?

M.E.C.D. 2016

El Paraiso de los Jugadores

En la Costa Azul del Mediterráneo se congregan los grandes jugadores del mundo entero para entregarse a su pasatiempo favorito.

MONTECARLO

BAJO el domo eternamente azul de su límpido cielo, la costa mediterránea de Francia presenta un escenario espléndido a la vista del observador. Llegando del norte la visión toda luz y gracia seduce en un segundo; indolentemente recostadas sobre los riscos de la costa, miles de sonrientes "villas" estampan sus notas multicolores y los caminos que serpentean entre precipicios y peñascos semejan desde lejos discretos senderos donde unos puntos negros caminan a vertiginosas velocidades.

No es necesario gran esfuerzo para comprender por qué de tiempo inmemorial ha sido el Mediterráneo la cuna de las civilizaciones, y sus costas el sitio predilecto donde el hombre ha podido gozar más plenamente de la inefable "alegría de vivir." Pero hoy, la Costa Azul a pesar de su eterna y vibrante seducción presenta tan rudos contrastes en la muchedumbre que la puebla, que todas las lacras más vergonzosas se exhiben al desnudo en una desenfrenada orgía donde se codean los apetitos más vituperables.

Abandonando los antifaces superficiales establecidos por los convencionalismos, hombres y mujeres llegan a la Costa Azul en busca del ambiente necesario para entregarse sin freno a sus placeres favoritos. Todo en el ambiente parece proteger en realidad el relajamiento moral del ser humano, y se diría como si los hombres hubieran solamente completado la obra comenzada por la Naturaleza.

La humanidad entera se ha dado cita en las asoleadas playas de la Costa Azul. En ninguna parte del mundo puede admirarse un flujo más variado y pintoresco que el que hora tras hora azota los vastos salones de los casinos mediterráneos. Seres de todas las razas y de todos los credos fraternizan en indulgencia. Tristezas, ambiciones, apetitos y nostalgias se hermanan para formar una extraña procesión de elegancias supremas. A caza de la Felicidad, nombre dado hoy a la Fortuna, llegan de los cuatro puntos cardinales los desesperados de la vida, los curiosos y los aventureros.

¿Son ciertas las fabulosas ganancias de algunos jugadores, cuyas hazañas merecen tan frecuentemente los honores de la publicidad? Hé allí uno de los enigmas que quise descifrar en la Riviera. Quería ver yo con mis propios ojos a algún jugador haciendo quebrar la banca, y llevar, como en las novelas, sus ganancias en pesados sacos improvisados atestados de oro y billetes de banco.

En los casinos que me fué dado visitar, reina el lujo más desenfrenado. Por ninguna parte apunta el fantasma de la crisis económica mundial producto al parecer exótico a este ambiente. Se derrocha con más desenfado que nunca, pero los antiguos "habitués," de la Riviera al igual que el personal de los casinos convienen en declarar que la clientela de hoy, difiere mucho de la de años anteriores. Los grandes jugadores, no se reclutan ya entre los rangos de la aristocracia. Los nuevos ricos, burgueses adinerados, artistas y comerciantes, son los que hacen rodar la mágica rueda de la Fortuna.

Por más que las busqué, no pude encontrar a ninguna de las más reputadas artistas y demi-mondaines cuyas ganancias se mencionan en letras de molde en la página social de los grandes rotativos vespertinos. Desde Marsella hasta Menton, moví cielo y tierra para descubrir a la bella Jenny Dolly quien según un despacho informativo había ganado medio millón en una hora, perdiéndolo luego en tres días. Tampoco pudo nadie darme razón exacta de Rosie Dolly, quien siempre de acuerdo con los informes de la prensa, había ganado $63,000 de un sólo golpe al bacarat. Al creer el "qué dirán," la

Después de ganar $500,000, un notable jugador se retiró del Casino, jurando no volver a probar fortuna en su vida.

partida en la cual Rosie logró conquistar una fortuna para perderla luego, había durado sin interrupción hasta que la protagonista cayó rendida de sueño sobre la desierta mesa de la ruleta, ya muy entrado el día.

* * *

A mis discretas preguntas, tratando de encontrar a los sobrevivientes de las grandes partidas de antaño, los ujieres contestan con deplorable unanimidad. El duque de Monpensier, Sir Robert Horne, el magnate griego Zaharoff, Goldon Selfridge, el archiduque Sergeif, han cedido discretamente el paso al elemento nuevo. Los grandes señores rehusan codearse con los empresarios de dudosos procedimientos, aunque sean afortunados en sus transacciones.

No reconocí en los salones de juego ni una de las figuras de la alta sociedad internacional. Montecarlo ha perdido con ellos el indefinible sello de distinción que antes lo adornaba, y esta crisis se extiende según parece a todos los casinos de la Costa Azul.

¿Cual es el motivo para tal deserción? M. Jules Lefrier, antiguo director del casino me dió en pocas palabras la clave del enigma. Los viajeros distinguidos, tanto como la aristocracia no frecuentan ya los casinos de la Costa Azul, sencillamente porque no les gusta codearse con quienes frecuentan ahora esos lugares.

Las mesas de juego son ahora concurridas solamente por jugadores profesionales, que a pesar de su riqueza, carecen de todo roce social y distinción. Lo único que tienen es dinero, y gustan ostentarlo a más y mejor. La Costa Azul es un campo propicio a todas las actividades sospechosas y a los atracos. Hay mucha gente, sí, pero el refinamiento ha desaparecido. Las fabulosas ganancias de una que otra celebridad son fantasías destinadas a atraer a los curiosos ingenuos que no vacilan en creer cuanto ven impreso.

Junto a la insolente prosperidad del ambiente, están los dramas de quienes ponen en el tapete verde hasta su último céntimo y lo ven desaparecer arrebatado por el fatídico rastrillo del "groupier."

Se habla hoy por ejemplo con discretas alusiones, de la seductora baronesa de X, cuyo cadáver fué encontrado en la playa al amanecer, por unos pescadores. Hace escasamente un mes, logró ganar en un increíble acceso de buena suerte $300,000, pero persistiendo en el empeño de redondear un millón, lo perdió todo. La noche siguiente, volvió a desafiar la suerte. Empeñó sus joyas, sus propiedades. Volvió a perder. Sólo le quedaba un maravilloso collar de brillantes digno de una reina. Se desprendió de él por un puñado de billetes de banco, que desaparecieron en un abrir y cerrar de ojos. Una semana después, estaba convertida en un guiñapo.

Hoy se precipitó al mar para terminar su descabellada aventura.

Otro episodio no menos macabro ocurrido hace poco merece ser mencionado en estas breves líneas, pues contiene elementos que bastarían para poder apreciar la trágica seducción que ejerce la Costa Azul sobre quienes pretenden vengarse de sus agravios.

Noche a noche, por varios meses, concurrió a la mesa de juego más brillante del Casino una dama ya anciana que jugaba siguiendo un sistema conocido solamente por ella. Consultaba con frecuencia un cuadernito cubierto de signos cabalísticos, y como obedeciendo una misteriosa fuerza, la bolita se detenía casi siempre en los números donde había apostado la desconocida.

Sus maniobras eran seguidas ansiosamente por una cohorte de admiradores que deseando compartir su buena fortuna se disputaban el privilegio de sentarse en la misma mesa para apostar a los mismos números que ella. La maniobra hizo quebrar a la banca varias veces. Sinembargo, recibía sus ganancias sin emoción aparente. No hablaba con nadie, ni contestaba a las preguntas, contentándose por todo pasatiempo en tomar a media noche un vaso de leche. Los aficionados intrigados, la apellidaron entre sí, Madame Misterio, porque nadie la vió jamás fuera del Casino.

El enigma fué desvelado con una brusquedad desconcertante. Se suicidó en un aposento de hotel de tercer orden, y por las cartas encontradas allí en su equipaje se supo su extraña vida.

Varios años antes, su único hijo, en quien ponía toda su esperanza se había arruinado material y moralmente con el fatídico vicio del juego y la anciana había concebido la idea de vengarse arruinando al Casino. El comprender que a pesar de sus ganancias no lograría nunca su fin, la condujo a buscar la muerte por sus propias manos. Bajo su almohada se encontraron fajos de billetes de banco por valor de ocho millones de francos, los que fueron distribuidos a los menesterosos.

No todas las historias de Montecarlo son tan trágicas como esas. Está por ejemplo la aventura del inglés Jaggers, quien se propuso descubrir un sistema infalible afirmando que lo único necesario era tener paciencia. Colocó a dos individuos pagados por él a proximidad de la ruleta, con la sola misión de anotar los números que salían ganando durante un mes, Vencido el plazo, Jaggers se sumergió en cálculos para ver cuales salían con más frecuencia, pues estaba convencido que cada mesa de ruleta tiene ciertos defectos o particularidades de construcción que permiten diagnosticar qué número va a salir.

Tras largo estudio se resolvió a arriesgar una pequeña suma para probar su teoría. Ganó, y volviendo a apostar, repitió el golpe, dando por resultado que al terminar la noche había ganado $100,000. Al día siguiente continuó la racha de buena suerte siguiendo siempre su sistema, pero los empresarios del Casino oyeron lo ocurrido y determinaron suspender la operación de esa mesa de juego, no sin que Jaggers lograra antes embolsarse la coqueta suma de $500,000. Nunca volvió a poner un pie en el Casino, y aunque le fué ofrecida una fortuna por su combinación, rehusó la sugestión manifestando haberla destruído una vez logrado su objetivo.

M.E.C.D. 2016

JULIETTE COMPTON

Las cuatro fotografías que decoran esta plana, de la nueva estrella de la Paramount, Juliette Compton, confirman los elogios que ha merecido, desde su aparición en la pantalla, no sólo por sus condiciones artísticas sino por su tipo esbelto y distinguido y por la belleza original que ofrece el delicioso contraste de sus ojos azules con su pelo negro como el azabache y su cutis trigueño

De nuestro corresponsal en Hollywood

Hubo una época en Hollywood en que los fabricantes de películas quisieron introducir en el mundo entero sus ideas de belleza femenina — completamente orientales—en la que los tipos voluminosos predominaban.

Entonces las grandes artistas del cine tenían cuerpo y curvas. Sobre todo lo último. Fué en aquellos días cuando Nita Naldi, Valeska Surat, Betty Blythe, Clara Kimball Young, Pauline Frederick, Peggy Hopkins Joyce y otras amazonas dominaban en la escena.

Pero, los gustos fueron cambiando. Broadway, que hasta ahora ha sido el patrón que Hollywood desea imitar, comenzó a emplear artistas delgadas; la figura "boyish", es decir sin curvas, se acentuó, y entonces surgieron las jovencitas de cara placentera y cuerpecitos de sílfide que tanto hemos admirado.

Marion Davies, Nancy Carrol, Janet Gaynor, Mary Bryan, Carol Lombard, Jeanette Mc Donald, Rosita Moreno, Lolita del Río, Lupe Vélez, Enriqueta Soler, June Collyer, Jean Arthur, etc., forman las avanzadas del tipo femenino en su más alta clasificación.

Pero se ha notado recientemente cierta tendencia en Broadway de volver a las "curvas". Empresarios hay que están alimentando a sus coristas con leche fresca de vaca, mantequilla y otras proteínas, con la esperanza de verlas llenarse poco a poco y ofrecer a sus públicos algo en la línea de curvas.

Y también vuelve a notarse cierta tendencia hacia los cuerpos altos. Hollywood no ha querido quedarse atrás y recientemente Marlene Dietrich ha hecho creer a los empresarios en la capital del cine que el público requiere nuevamente la presencia de las palmeras femeninas.

Juliette Compton, es tal vez el ejemplo más vívido de esta nueva tendencia.

Juliette es el tipo de voluptuosidad tropical. Es esbelta y a pesar de que tiene 168 centímetros de alto solamente pesa 58 kilos.

La historia de esta agradable joven es muy parecida a la de innumerables artistas de Broadway y de Hollywood. De distinguida familia del sur de los Estados Unidos, desertó de la vida social para el teatro. La familia Compton iba hacia Maine en viaje de recreo. Cuando el tren se detuvo cerca de Nueva York, Juliette tomó las de Villadiego y con un nombre supuesto logró un puesto en un bataclán de Broadway.

Porque, a pesar de todo lo que se diga en contra de Broadway como paraíso de doncellas errantes, los empresarios de esos adorables bataclanes siempre tienen un lugarcito vacante para las damitas de presencia extraordinaria y sonrisa placentera.

Existen en Broadway centenares de agencias teatrales. Allí se inscriben las jóvenes que desean trabajar en el teatro. Cada vez que un empresario pide a la agencia determinado tipo, ésta, que tiene bien clasificadas a sus solicitantes, no tiene dificultad en proporcionarlo.

En Nueva York el tipo más corriente es el hebreo. En una ciudad donde se albergan más de un millón de israelitas, es natural que las jovencitas morenas, de nariz algo aguileña, labios llenos y ojos grandes abunden. Pero las hebreas generalmente son pequeñas. Y cuando el empresario necesita una docena de jóvenes de buen tamaño para una revista de modas, o para un bataclán especial, la agencia generalmente tiene que buscarlas entre las clientes del exterior.

Entre las muchachas inscritas en las agencias de Broadway hay muchas altas que proceden de las Islas Británicas, de los países escandinavos y de Alemania. Estas generalmente son rubias. Pero cuando la demanda del empresario exige que la muchacha sea trigueña, delgada, alta, bonita, elegante y de buena presencia, entonces no es tan fácil hallarla.

Cuando Juliette Compton se presentó en la agencia, el astuto empresario judío vió enseguida una buena oportunidad. Creo que Juliette solamente tuvo que esperar tres días. Fay Bainter tenía una revista llamada "El Ladrón de Besos", y en uno de los grupos figuraban una docena de jóvenes altas y trigueñas.

Juliette Compton hizo su debut en ese bataclán. Florenz Ziegfeld, el rey del bataclán, tiene multitud de espías por los teatros, restorantes, tiendas, oficinas y calles. Estos espías no tienen otro empleo que el de averiguar dónde se pueden conseguir mujeres bonitas.

Cuando Juliette hizo su debut en "El Ladrón de Besos", uno de los espías de Ziegfeld la vió. Se adelantó y cambió varias palabras con ella. Enseguida llamó al rey por teléfono. "Fay Bainter tiene una muchacha del sur que podríamos aprovechar", le dijo al rey.

Aquella noche Ziegfeld ocupaba uno de los palcos delanteros y en el intermedio se hizo presentar a Juliette. Después del teatro, Juliette fué a cenar con Florenz y en los próximos Follies Juliette fué una de las coristas.

John Murray Anderson por aquel entonces andaba buscando un grupo de muchachas de presencia y de tipo exótico para hacer un viaje por Europa. Juliette fué una de las escogidas y en Londres apareció en el bataclán de C. B. Cochrane. Tres años trabajó con el gran empresario inglés, pasando luego como corista a otro famoso empresario inglés, Sir Gerald Du Maurier.

En el cine inglés se necesitaba el tipo trigueño y alto de Juliette y entonces hizo varias producciones en Inglaterra.

Después, en 1929, llegó a Hollywood con una maleta llena de recortes y fué pronto escogida para trabajar en varias películas. Una de las características principales de esta agradable joven es, que a pesar de tener el cabello de azabache y el cutis trigueño, sus ojos son intensamente azules.

ANUNCIESE EN ORBE

M.E.C.D. 2016

Los alumnos de la universidad de Yale demuestran su constante buen humor jugando una partida de "polo" en los "briosos ponnies" que puede ver el lector

La simpática y respetable figura que mira desde el grabado es el Gobernador del Estado de Connecticut, EE. UU., Mr. W. L. Cross, distinguida personalidad política de aquella nación

Un matrimonio constituído por la afinidad de gustos de la pareja. Ella, es Glenne Collett, que obtuvo cinco veces seguidas el triunfo en el campeonato de Golf Femenino en los EE. UU., y él, Edwin Vare, es uno de los más entusiastas "golfistas" del "Greenwich Country Club", Conn.

El polvo que alivia salpullido, irritaciones, etc.

He aquí el medio moderno que se impone para aliviar salpullido, irritaciones, quemaduras, y otras lesiones de la piel: aplicar este polvo medicinal y . . . olvidarse. Es antiséptico y sanativo, bueno hasta para criaturitas. Como todo producto Mennen, se recomienda por su pureza y eficacia.

KORA KONIA de MENNEN

Chic SALE LOS JUEVES

HOTEL
ALAMAC
En Broadway y la calle 71, New York

Es, desde hace años, el hotel preferido de todos los cubanos, por su edificio a prueba de incendio, su gran confort, su cocina, criolla, y el ambiente de "hogar" que en él se respira que lo hacen el sitio ideal de residencia de todas las familias cubanas que visitan esta ciudad. En el piso tercero se hallan instaladas las oficinas del "Diario de la Marina". Los intérpretes del Hotel estarán en los muelles y estaciones a la llegada de trenes y vapores. Cuartos con baño desde $3.00 diarios y $75.00 mensuales. Arreglos especiales con los clientes. Para más informes y solicitud de presupuestos, dirigirse a:

Mrs. Evangelina Agüero
Gerente hispano. Cables: Alamacotel, New York

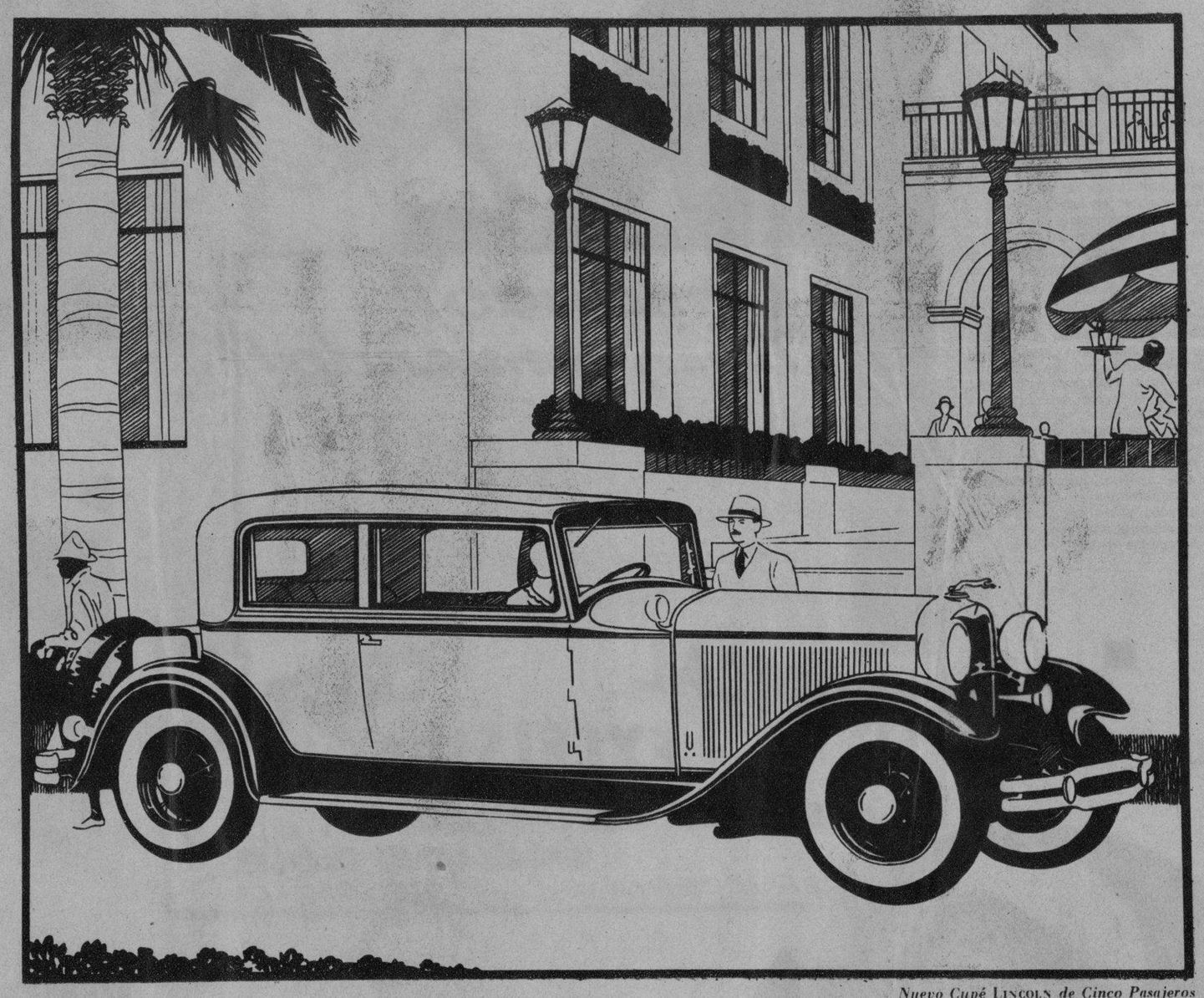

Nuevo Cupé LINCOLN *de Cinco Pasajeros*

En raudo vuelo!

EL NUEVO LINCOLN brinda marcada excelencia en todo cuanto puede esperarse de un moderno vehículo. Amplia y uniforme potencia que le llevará con grata quietud por las calles de la ciudad, o bien, veloz y suavemente por cualquier clase de caminos en campo abierto. Lujo impecable en su largo y bajo chasís, así como en su carrocería de admirable diseño. Placentera tranquilidad en sus paseos, gracias al confort y perfecta seguridad de que puede disfrutar. Y absoluta confianza de que el carácter distintivo de este automóvil se refleja fielmente en su belleza indiscutible.

Para quien maneja, hay un nuevo y singular placer en la conducción de este LINCOLN. Tanto en su precisión mecánica como en sus airosos contornos, ha sido fabricado para satisfacer un moderno ideal en automóviles de lujo. La transmisión de Rueda Libre comunica a su marcha una sensación de raudo vuelo. El cambio de velocidades se hace suave y silenciosamente; de segunda a tercera, y viceversa, no hay necesidad de desembragar. Y, con sólo dejar de oprimir el acelerador, el automóvil continúa deslizándose suavemente, con el impulso que llevaba.

La gallarda hermosura de este automóvil, así como su admirable equilibrio y la notable seguridad que ofrece, son realzadas por su distancia entre ejes, de 3.68 metros, y su mayor amplitud entre las ruedas. A su excelencia mecánica, fruto de la habilidad y experiencia de sus técnicos, debe agregarse el cuidado que se presta para proporcionar el mayor confort a quienes viajan en el nuevo LINCOLN. Cada detalle en su acabado, cada innovación en sus guarniciones contribuye a formar un lujoso conjunto . . . "un automóvil tan perfecto como es posible producir."

EL LINCOLN

LINCOLN MOTOR COMPANY
División de la Ford Motor Company
SUCURSAL DE LA HABANA

En días de sol . . .

proteja usted su cutis, con Crema Hinds

Para la mujer de hoy, se hace una necesidad el uso diario de la Crema de miel y almendras Hinds. Si en la estación calurosa su cutis se reseca u obscurece, póngase Crema Hinds para corregir tales imperfecciones . . . Pero mejor es evitarlas antes que se produzcan. Para esto aplíquese Crema Hinds, especialmente antes de empolvarse. Prestará así una protección eficaz a su cutis . . . y acentuará su belleza. Use también la Crema Hinds para conservar suaves y blancas las manos.

CREMA
de miel y almendras
HINDS

M.E.C.D. 2016

En los Jardines de la Cervecería "La Tropical"

Miembros de la excursión llegada en el "Cefalu", de la Vaccaro Line, entre los cuales se encuentra el Superintendente de las Escuelas Públicas de New Orleans, llevados a "La Tropical", por el agente señor Vicente Luis. No obstante lo avanzado de la época estival, los jardines son frecuentemente visitados por estos grupos de turistas. Cierto que toda excursión, tiene este número en su programa

Tres encantadoras americanitas, tomando cerveza "Tropical" en el Mamoncillo, encantadas de Cuba y de sus productos

Puestas de acuerdo las simpáticas sociedades "Unión de San Simón y Samarugo" y "San Martín de Belesar", como hace tiempo que vienen unidas en el mantenimiento de la cultura, según hace constar en una amena crónica el leído "D. Fernando", celebraron una doble fiesta el domingo pasado en dos de los más grandes salones de "La Tropical", que culminaron en un atractivo acto social, de indeleble recuerdo.

Muchas felicitaciones han recibido ambos clubs, sus directivas y las respectivas comisiones de fiestas, todas ellas muy merecidas, sin duda alguna.

Los romeros se retiraron a la hora señalada para el cierre del más bello de los Parques cubanos, satisfechos de la agradable estancia en él pasada.

La tradicional costumbre de obsequiar a los visitantes de "La Tropical" con la rica cerveza, cuyas virtudes ensalza atinadamente el anuncio insertado en esta plana, se observó con gran esplendidez por mediación de los afables empleados de la Empresa.

Comité de Damas de la culta sociedad "San Martín de Belesar", en la terraza del salón "Ensueño"

Directivos y familiares de las sociedades "San Simón y Samarugo" y "San Martín de Belesar"

Una linda "tropicalista", en la terraza del salón "Tropical"

Los estimables Presidentes de los clubs "San Simón y Samarugo" y "San Martín de Belesar"

Familias concurrentes a la fiesta del domingo en el salón "Tropical"

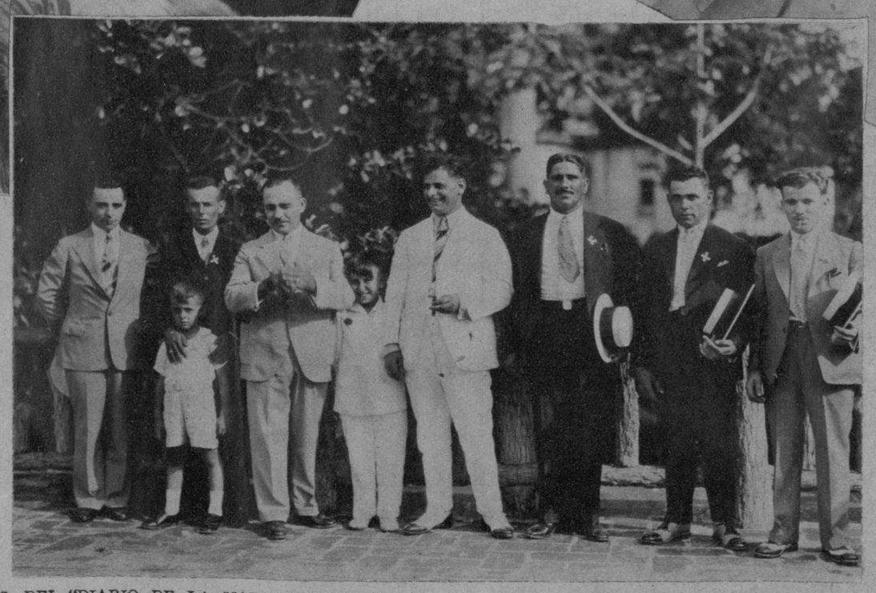

Grupo de directores de las sociedades a cuya fiesta se refiere esta crónica gráfica

IMPRESO EN LOS TALLERES DEL "DIARIO DE LA MARINA" HABANA.

M.E.C.D. 2016

DIARIO DE LA MARINA
SECCION CÓMICA DE LA EDICION DOMINICAL

ATILA Y FAMILIA

DEMOSTENES

M.E.C.D. 2016

POLLOS en TOMATE

EL PROFESOR DISTRAIDO

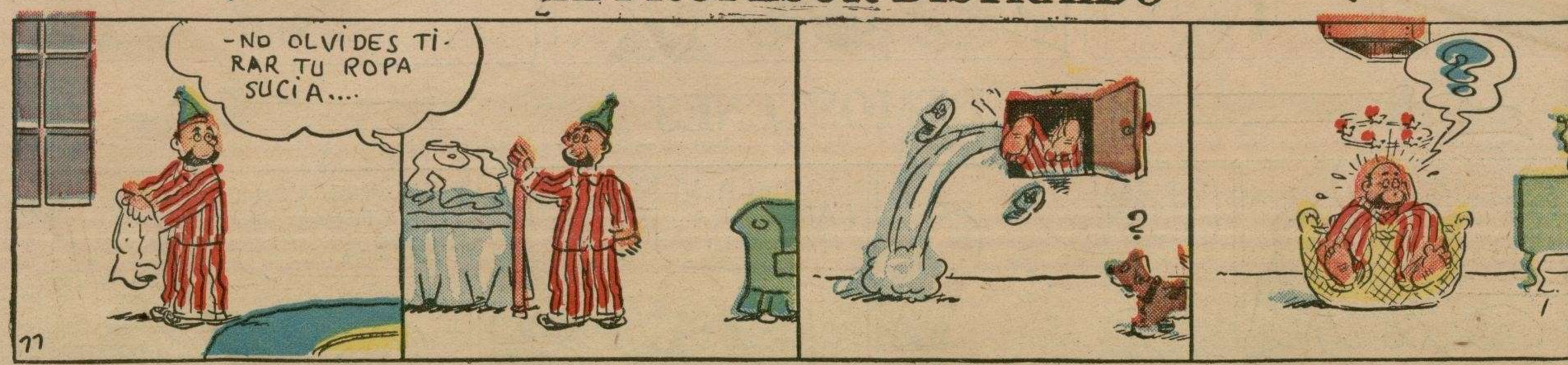

M.E.C.D. 2016

Travesuras de PIRRIMPLIN

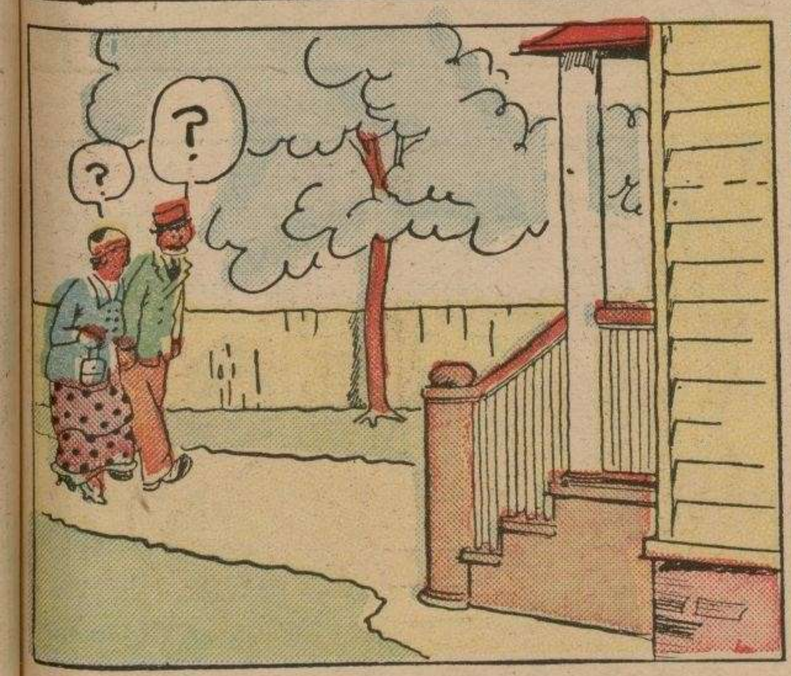

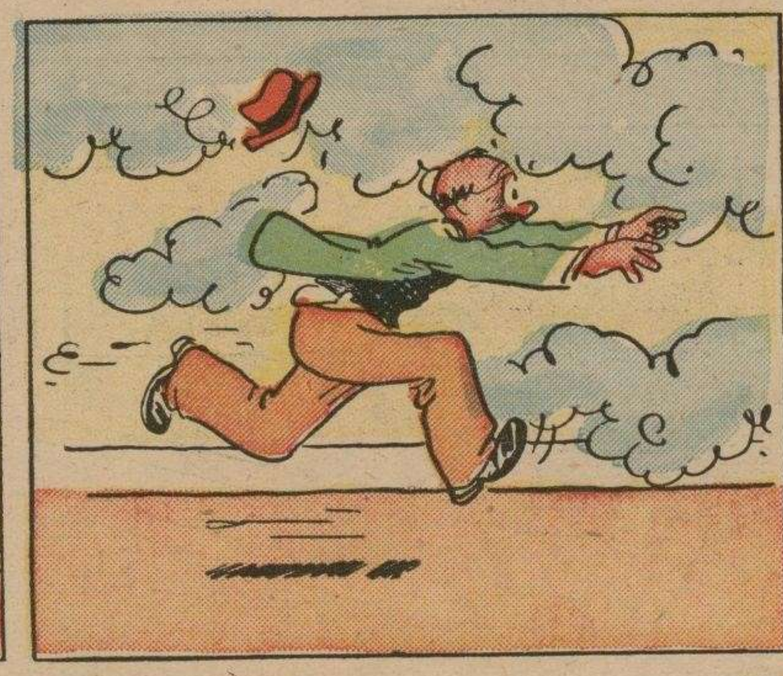

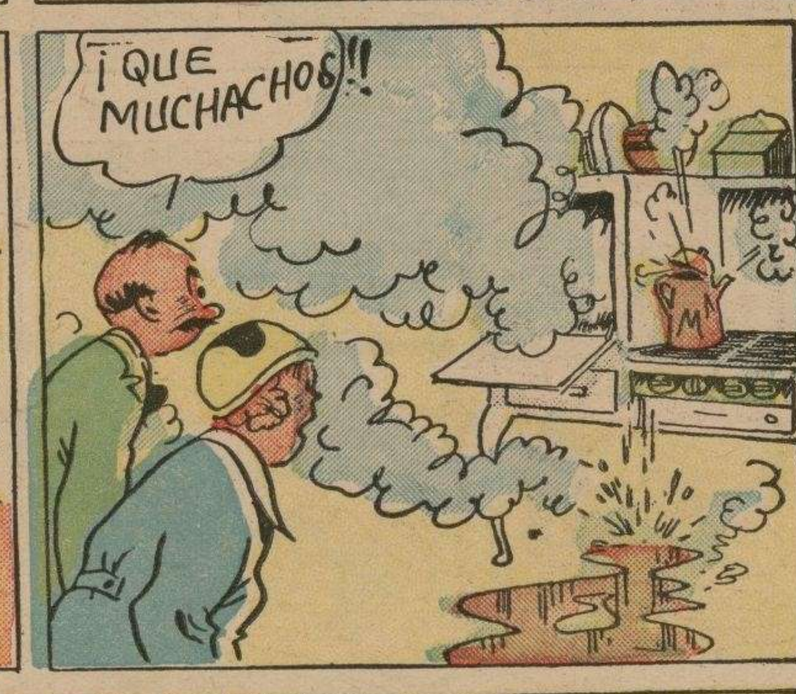

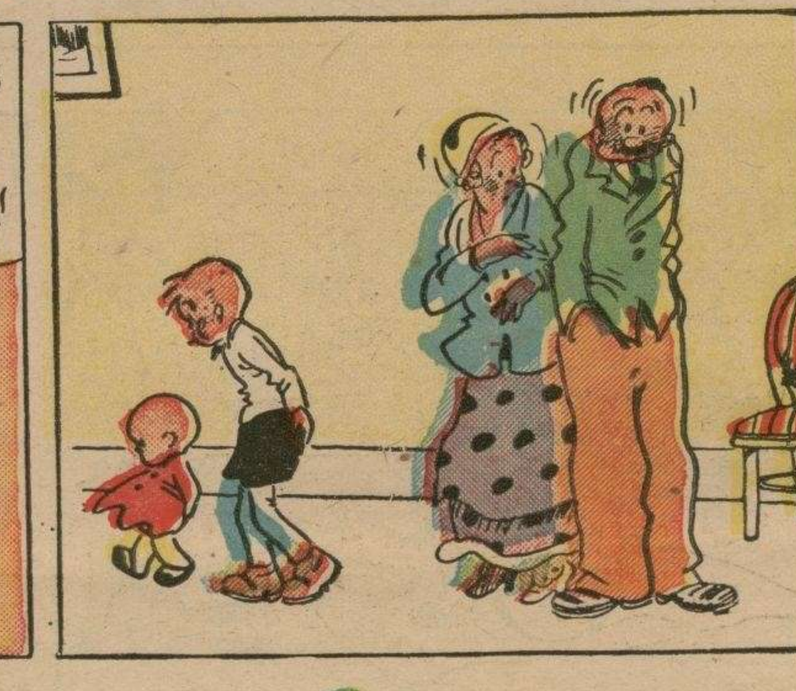

BETO

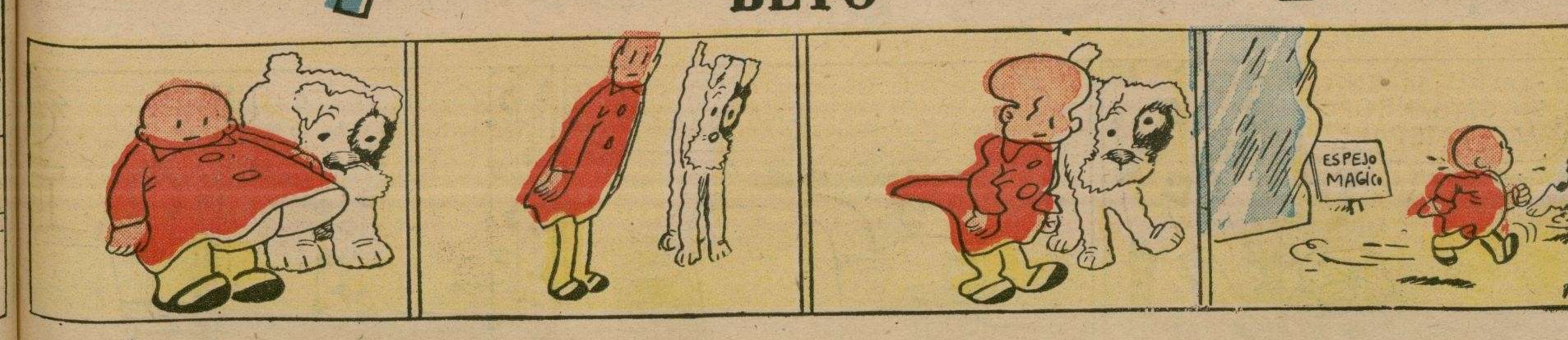

M.E.C.D. 2016

Saca-chís pas y Cía

ROSITA

M.E.C.D. 2016