1A SECCION 1

EL DIARIO DE LA MARINA es el periódico más antiguo de Cuba. Fue fundado en el año mil ochocientos treinta y dos.

Servicios especiales de España.

DIARIO DE LA MARINA

MIEMBRO de The Associated Press. Esta queda autorizada para usar nuestros servicios y noticias de información.

Hilo directo con New York.

1A SECCION 1

AÑO IC.—NUMERO 149 | Acogido a la franquicia postal | LA HABANA, SABADO, 20 DE JUNIO DE 1931.—SANTOS MARIO Y FLORENTINA | TIEMPO PARA HOY: BUENO | EJEMPLAR: 5 CENTAVOS

SANGRIENTO TIROTEO EN MANZANILLO

UN OBRERO MUERTO POR LA RURAL Y VARIOS HERIDOS AL SER DISUELTA UNA MANIFESTACION PROLETARIA

Pedían trabajo públicamente por haberse prohibido una reunión que solicitaron del Alcalde

MANZANILLO, junio 19 (Por teléfono de larga distancia.)

La tranquilidad que reinaba en esta ciudad, motivada entre otras cosas por el poco movimiento comercial que tiene a multitud de obreros pasando por las calamidades propias del paro forzoso, se vió alterada esta noche por un doloroso suceso que ha conmovido a todo el pueblo. La imperiosa necesidad de buscar solución a la creciente miseria que reina entre el proletariado de ésta, obligó a la Federación Obrera de Manzanillo, a solicitar del Alcalde un permiso para efectuar una reunión en la que habrían de buscarse soluciones al problema que tanto les afecta. El Alcalde denegó este permiso sin que hasta el momento se sepan las causas.

Creyendo que la solicitud no fuera denegada algunos obreros se agru-

(Continúa en la Ultima de esta Sección)

LOS ELEMENTOS RADICALES VOLVIERON A CELEBRAR UNA MANIFESTACION DE PROTESTA

Fueron disueltos dos veces por la policía, la cual disparó al aire para intimidarles. Se organizó en el barrio de J. María y recorrió varias calles, llevando una bandera roja al frente

En la barriada de Jesús María se efectuó, cerca de las seis y media de la tarde de ayer, una nueva manifestación de la Defensa Obrera Internacional en la que participaron más de trescientas personas, hombres y mujeres, las cuales seguían a un grupo de individuos que portaban una bandera roja. Se originó el desorden cuando un orador arengó a un gran número de personas, congregadas en el Parque de Jesús María, exhortándolos a exigir la libertad de los obreros presos en Mazorra y en otros establecimientos penales.

FUE DISUELTA DOS VECES

Los manifestantes salieron del Parque de Jesús María y tomaron por la calle Vives hasta Indio, donde fueron disueltos por primera vez por la fuerza pública. Pero a los pocos momentos volvió a organizarse en la esquina que hacen las calles Corrales y San Nicolás. Después de haber recorrido unas tres cuadras más la policía en mayor número hizo acto de presencia al mando del capitán Albuerne, el inspector Estrada Mora y el teniente Almeida. Notando el carácter levantisco de los manifestantes, quienes arrojaban piedras y gritaban estentóreamente, los vigilantes hicieron varios disparos al aire con sus revólvers, logrando definitivamente disolverlos. El barrio, que se encontraba sumamente alarmado, volvió a los pocos momentos a recobrar su aspecto normal.

LOS DETENIDOS

Con motivo de este hecho la policía arrestó a Juan Rondón, cubano de 19 años, sin empleo; Marcus Epstein, polaco, de 18 años de edad; José Iglesias, cubano, sin empleo de 40 años de edad y Francisco León, dominicano, maquinista de la imprenta «La Revoltosa» y vecino de Cristina 9. Todos fueron detenidos por la policía de la sexta estación.

NO REBAJA DE SUELDOS

PARECE QUE AL FIN LOS EMPLEADOS COBRARAN SUS SUELDOS INTEGROS

Tal tendencia predomina en la Cámara, auspiciada por el doctor Castellanos y los conservadores

No se reunió ayer tarde, como estaba anunciado, la Comisión de Hacienda y Presupuestos. Sus miembros liberales y populares quisieron asistir al Comité Parlamentario de la Mayoría, convocado para tratar de los Presupuestos.

Pero el Comité de la Mayoría no tuvo «quorum» y los asistentes se limitaron a cambiar impresiones, acordando de un modo informal, desde luego, reunirse esta tarde para deliberar ampliamente sobre los anteproyectos presupuestales.

Liberales y populares comienzan ya a participar del criterio de los conservadores; criterio del que es líder el doctor Manuel Castellanos y que es opuesto a toda rebaja de sueldo a los empleados públicos.

Parece que a la postre triunfará la opinión de los conservadores dejándose de reajustar los haberes de los empleados. Decimos parece, y no lo aseguramos. Mas pudiera resultar que se imponga el deseo de todos los miembros de la Comisión de Hacienda y Presupuestos de ob-

(Continúa en la Ultima de esta Sección)

EL DR. ALDEREGUIA EN SARANAC LAKE

NO PODRA SER EXPULSADO DE FRANCIA COMO COMUNISTA POR NO SERLO Y POR NO ESTAR EN FRANCIA, SINO EN LOS E.U.

Disfruta de una beca que le fué concedida por el Centro Astur para ampliar su especialidad

Fuimos honrados anoche con la visita del Ingeniero señor F. Aldereguía, residente en la Ampliación de Almendares, quien nos rogó hiciéramos público que su hermano, el doctor Gustavo Aldereguía, no está en Francia, como se ha asegurado, sino en Saranac Lake, Estados Unidos, disfrutando de la beca que el Centro Asturiano le concediera por seis meses, para ampliar sus conocimientos en la especialidad a que se dedica, siendo erroneo cuanto asegura un colega de la tarde respecto a sus actividades comunistas en la República Francesa y su posible expulsión de allí, agregando que su hermano no ha sido comunista nunca.

Continúa en la última de esta sección

LIBERTAD Y PROPIEDAD

Por ANTONIO ESCOBAR

El castigar la calumnia, la injuria o algún otro delito cometido por medio de la prensa con la supresión de la publicación que lo ha cometido es cosa antijurídica, despótica y excesiva.

—¡Aún hay Jueces en Berlín!—le dijo a Federico el Grande de Prusia el molinero de Potsdam.

También los hay en el Tribunal Supremo de los Estados Unidos; ellos en una votación de 5 contra 4 han declarado anticonstitucional una ley del Estado de Minnesota contraria a la libertad de imprenta y al derecho de propiedad de los dueños de periódicos.

Por esa ley, dada el año 25, se autoriza al poder público para «suprimir toda publicación periódica maliciosa, escandalosa o difamatoria, sea diario, magazine u otra». Invocando esa ley, un fiscal de aquel Estado denunció ante los tribunales al semanario **Saturday Press**, de Minneapolis, acusándolo de haber publicado artículos escandalosos y difamatorios contra un Alcalde, un Jefe de Policía, dos darios, los miembros del Gran Jurado del Condado de Hennepen, el propio Fiscal acusador, llamado Olson y la raza judía.

En los artículos se decía que «un **gangster** —palabra que el ya célebre Capone ha puesto de moda y que significa miembro o jefe de una cuadrilla de pícaros— tenía el **control** del juego y del contrabando de bebidas alcohólicas en la ciudad de Minneapolis y que los funcionarios encargados de perseguir estos delitos no estaban cumpliendo de una manera enérgisa su deber.

La **Saturday Press** pedía que se convocase un Gran Jurado y se nombrase un Fiscal Especial para investigar los hechos mencionados y también el asesinato de un individuo llamado Guilford, que fué asesinado por los **gangsters** luego de publicado el primer artículo.

El Presidente del Supremo Tribunal o Justicia Mayor —a la aragonesa, como decimos aquí, **Chief Justice**— que fué quien redactó el veredicto aprobado, dice en éste que la tal ley de Minnesota, para autorizar la supresión de una publicación periódica es «desusada, ya que no única y plantea graves cuestiones».

—Es— sigue diciendo— de la esencia de la censura. El hecho de que por cerca de 150 años no se haya intentado imponer restricciones previas a la publicidad relativa a la conducta de los funcionarios públicos, revela la convicción arraigada de que esas restricciones violarían los derechos constitucionales. Los funcionarios, cuya conducta sea libremente discutida por la prensa, pueden buscar el remedio contra las falsas acusaciones en las leyes contra la calumnia y la injuria y no en procedimientos que restrinjan la publicación de diarios y otros periódicos.

No copiaré todo lo demás que dice el Justicia Mayor para reforzar estas manifestaciones; ellas bastan para dar a conocer su criterio y el de sus compañeros— termina declarando que la ley de Minnesota «infringe la libertad de imprenta garantizada por la Enmienda Décima Cuarta a la Constitución».

Así ha hablado Mr. Hughes y ha hablado bien; y con tanta mayor autoridad cuanto que, siendo candidato a la Presidencia, algunos diarios lo discutieron e injuriaron sin que él los llevase a los tribunales. Estos hubieran podido obligar a los ofensores a pagar indemnización al ofendido, con arreglo a las leyes americanas.

(Continúa en la Ultima de esta Sección.)

MAÑANA HABLARA LA MISTRAL EN LA HISPANO CUBANA DE CULTURA

Mañana, domingo 20, a las diez y media de la mañana, pronunciará su primera conferencia para los socios de la Hispanocubana de Cultura, en la sala del Principal de la Comedia, la insigne educadora y poetisa chilena Gabriela Mistral.

Esta conferencia, primera de la serie de tres de que disfrutarán exclusivamente los socios de la Hispanocubana, será acerca de «El regionalismo de Mistral».

EL BANCO DE FRANCIA CONCEDIO IMPORTANTE CREDITO AL DE ESPAÑA

PARIS, junio 19. (Especial para el DIARIO DE LA MARINA).—Obtuvieron éxito completamente satisfactorio las largas gestiones realizadas en París por los representantes del Banco de España y del gobierno español, con el propósito de obtener un importante empréstito.

El Banco de Francia ha concedido al de España un crédito de 300 millones de francos.

Dicho crédito será utilizado por el gobierno español para estabilizar la paseta y para obras públicas y crédito agrícola.

Esta noticia ha creado una magnífica impresión en los ambientes bancarios, bursátiles y mercantiles, porque aparece evidente la absoluta confianza del gobierno francés en la estabilidad del nuevo régimen español.

OPUESTOS LOS REPRESENTANTES A VOTAR SIN DISCUSION EL PROYECTO DE REFORMA QUE FORMULE LA COMISION BI-CAMERAL

DOS DISPAROS SE OYERON EN EL CAPITOLIO

Un vigilante del Congreso ha declarado que vió una sombra le hizo fuego y desapareció

Anoche a las once menos cuarto, todo el público que merodeaba por el Paseo del Prado o se encontraban cafés al aire, y otros lugares cercanos; los vigilantes de la Policía Nacional de caballería, los de posta pertenecientes de la Tercera Estación, corrieron hacia el edificio del Capitolio, atraídos por las detonaciones de un arma de fuego las cuales partían del interior de la casa del Congreso.

El Capitán Rosainz, con dos agentes a sus órdenes, penetró en el edificio, tratando de conocer la verdad de lo ocurrido, pero, en concreto, nada supo. Se comentó solamente por el público que acudió que uno de los vigilantes especiales del Capitolio, del servicio interior, al ver una misteriosa sombra como la de un hombre, disparó su arma contra la misma, al darle el alto reglamentario y no responderle nadie.

No obstante el comentario predominante, durante más de dos horas el público estuvo agrupado por los contornos del majestuoso edificio, ávido como es natural, de conocer los detalles del suceso.

Como quiera que el público rápidamente acudió tan pronto fueron escuchados los disparos, y nadie, ni los propios agentes de la autoridad vieron que persona alguna se fugara, se supone que fué sin duda una alucinación sufrida por el vigilante expresado, que de ser cierto el hecho de haber visto la sombra obligándolo disparar su revólver, es forzoso presumir entonces que en el Capitolio de la Habana salen fantasmas...

Quieren que la reforma sea una obra hecha por representantes y no por comisiones determinadas

La Cámara de Representantes es partidaria, a la hora presente, de manera decidida y unánime, de la Reforma Constitucional.

Sinceros y espontáneos unos e impelidos por la realidad otros, resulta plenamente reformista el criterio de los congresistas de la Cámara.

Hasta los liberales de las Villas partidaristas del doctor Clemente Vazquez Bello y los liberales de Pinar del Río, partidaristas de Pino Guerra, opuestos hace poco a las reformas constitucionales, muéstranse ya, desde hace días conformes con la innovación de la Carta.

Sólo un punto inquieta a los representantes: el que sostienen algunos senadores. Esos senadores desean que se adopte un proyecto por una Comisión Bicameral. No es el proyecto suscripto por el doctor Carlos Manuel de la Cruz, ni el proyecto suscripto por el doctor Juan Rodríguez Ramírez. Es un proyecto nuevo que deberá ir a la Cámara en forma de dictamen y ser aprobado sin discusión por los señores representantes. Se quiere ganar tiempo, que comienza a faltar, para la Reforma surta sus efectos.

Y es a esta forma de innovar la Constitución a la que se oponen numerosos representantes. Singularmente los del Grupo de los 15 y muchos de los conservadores anti-cooperativistas o ex-cooperativistas.

Estos quieren que los dos proyectos, el de Cruz y el de Rodríguez Ramírez, vayan a la Cámara intactos y que allí se discutan artículo por artículo, se enmienden, se rechacen o se acepten. En suma: que la Reforma sea una obra ejecutada por los representantes; no por una Comisión.

Los opuestos a votar sin discusión un proyecto formulado por la Co-

(Continúa en la Ultima de esta Sección)

LOS EMPLEADOS PUBLICOS IRAN A UNA HUELGA

Así se acordó anoche por el Directorio en caso que sean decretadas nuevas censantías

Bajo la presidencia del señor José Gómez Díaz, y en su local social, celebró anoche una importante asamblea el Directorio Nacional de Empleados del Gobierno.

Después de un amplio debate se tomó el acuerdo de variar el título del Negociado de Directores de Fiestas por el de Negociado de Gobernación Pública, según lo dispone el artículo 21 de los Estatutos sociales.

(Continúa en la Ultima de esta Sección.)

EL DR. PINEIRO NIEGA QUE SE HAYA INSTRUIDO EXPEDIENTE A EL NI A SUS 6 COMPAÑEROS

Dice que no ha dejado de ser Director de la Escuela Normal, aunque no le hayan pagado desde enero; que la entregó al doctor Montori mientras se resolvía la ilegalidad del decreto

Con motivo del incidente surgido hace dos días en la Escuela Normal para Maestros de la Habana, al personarse el doctor Carlos Piñeiro, director propietario de la misma, a tomar posesión del cargo para el cual fué elegido por el claustro profesoral, incidente que ya nuestros lectores conocen, hemos querido saber directamente, por el propio doctor Piñeiro la actitud que iba a asumir sobre el asunto.

El doctor Carlos Piñeiro, figura entre los siete profesores de la Normal habanera que han quedado exentos de los beneficios que a los demás otorga la resolución de la Secretaría de Instrucción Pública y que también dimos a conocer ayer, exclusivamente. El doctor Piñeiro nos hizo las siguientes declaraciones:

«En realidad, más que tomar posesión del cargo de director de la Escuela, cosa que ya hice el primero de diciembre, sin dejar de serlo desde entonces aunque no se me hayan satisfecho aún los haberes correspondientes a los meses de enero a mayo. Lo que hice el miércoles 17 fué encargarme de la Escuela con sus oficinas y dependencias, que había entregado al doctor Montori en tanto se resolvía la ilegalidad del decreto número 21, y el hecho de que por una orden del Secretario de Instrucción Pública no se me entregue la Escuela, es algo que en nada afecta mi condición de director de la misma.

No puede alegarse, para justificar esa resolución, que estoy sujeto a un expediente, porque no es cierto que contra mí, ni contra mis seis compañeros, se haya instruido expediente alguno.

Nuestros propósitos son bien sencillos. Estudiar bien el asunto para ejercitar después nuestros derechos en la forma en que se ejercitan en todos los países civilizados, es decir, ante los tribunales competentes para cada caso.

Dr. Piñeiro.»

Además, nuestro repórter se dedicó ayer a conocer la impresión oficial que había sobre el caso del doctor Piñeiro y sus seis compañeros, también excluidos. La Secretaría de Instrucción Pública tiene el firme deseo de resolver estos siete casos de manera satisfactoria para los interesados, es decir, reconociéndoles los mismos derechos que al resto de los compañeros amparados por la resolución del doctor Céspedes. Luego, la propia Secretaría será la que haga entrega oficial de la dirección de la Escuela Normal para Maestros de la Habana al doctor Piñeiro, único propietario legal de dicho cargo.

Las Atenciones de la Deuda Exterior

Se agita la idea de aplazar las amortizaciones y pago de intereses de la deuda exterior, en vista de la merma de las recaudaciones fiscales.

Esa medida debe pensarse mucho antes de intentar llevarla a la práctica, a fin de evitar contratiempos, más que posibles, probables, por motivos que no pueden pasar inadvertidos.

Lo primero que hay que hacer, es colocarse en actitud de demostrar que las economías en los gastos públicos han llegado al límite posible, y ciertamente existe todavía tela por donde cortar en el presupuesto de egresos.

Se han disminuído sin piedad los sueldos de los empleados; se han rebajado, acaso sin el debido estudio, partidas consignadas para la atención de servicios necesarios; pero, en cambio, nos encontramos con que hay otras que apenas se han reducido, y algunas que ni siquiera se han tocado.

Nos hallamos, por ejemplo, con que cuando las circunstancias aconsejan imperativamente cercenar los gastos públicos, se eleva sin necesidad alguna que lo justifique, a seis el número de los senadores por cada provincia, a lo que hay que añadir el correspondiente aumento de personal para servicio de los mismos. Y no es éste el único caso que podemos citar.

Es evidente, y por lo tanto no necesita demostración, que las economías, aparte de haberse hecho hasta ahora sin la debida equidad, no han llegado al límite posible y necesario, lo cual nos impide estar en condiciones de pedir mora para el cumplimiento de las atenciones de la deuda pública exterior, con probabilidades de que sea concedida.

Para la moratoria hay que convocar a una reunión a los banqueros que emitieron los empréstitos, a fin de gestionar con ellos el arreglo que se desee; pe-

Continúa en la última de esta sección

CONSERVADORES DEL SENADO DE ACUERDO CON LA MAYORIA LIBERAL-POPULAR DEL MISMO

EL COMITE PRO DESOCUPADOS TOMA POSESION

Se estudia la manera de poder alimentar a los menesterosos con las raciones del Ejército

A las tres de la tarde de hoy, en el salón de actos de la Secretaría de Gobernación, tomarán posesión de sus cargos los miembros que componen el Comité para la eliminación y defensa del desocupado.

El acto será presidido por el Secretario Dr. Zubizarreta, como Presidente del referido Comité.

OTRA REUNION A LAS DIEZ

Por la mañana, a las diez, los Presidentes de sociedades de beneficencia españolas, se reunirán en la citada Secretaría, para tratar con el Secretario sobre el problema referido y también sobre la exención del pago del impuesto del cinco por ciento sobre las cuotas sociales, como lo hicieron ayer los Presidentes de las sociedades regionales, que reembarcarán a los sin trabajo en compensación a la exención mencionada.

RACIONES DEL EJERCITO

Se habla de que los desocupados que ya van siendo trasladados al antiguo Mercado La Purísima, y que alcanzará el número de trescientos, sean alimentados con raciones del Ejército, las que serán pagadas al tipo de diez centavos cada una. Sobre el proyecto nada se ha hecho en firme aún.

NO HAY TALES LIDIAS DE TOROS

El Supervisor de Marianao Capitán González Lanuza y el Jefe de la Policía Municipal del vecino término Capitán Mansip, han informado a Gobernación que no solamente no se han permitido lidias de toros en dicha población sino que ni siquiera hay solicitud en tal sentido; que sólo se trata de una película sobre ese tema que ha de ser exhibida en los cines de allá.

ENTREVISTA DE CARRERA CON EL DR. ZUBIZARRETA

Una cordial entrevista celebraron ayer el Dr. Zubizarreta, el Comandante Carrerá y el doctor José Rosado Llambí, Letrado del Cuerpo de Policía.

La entrevista fué del todo cordial, y a nuestras preguntas nos manifestaron los tres que sólo habían tratado del traslado de los indigentes al Mercado de La Purísima.

Una comisión de los 3 partidos estudiará los proyectos que se han presentado sobre Reformas

De la segunda reunión (Tribunal Pleno), celebrada ayer tarde en el Senado para tratar del importante asunto de las Reformas, con la concurrencia de Senadores de todos los Partidos, se dió a la Prensa la siguiente nota oficiosa:

«Citados por el señor Presidente del Senado, se reunieron los señores Senadores con el fin de celebrar un cambio de impresiones sobre las reformas constitucionales.

La Representación conservadora hizo constar su conformidad con el acuerdo adoptado ayer por el Comité Parlamentario Liberal-Popular de este Cuerpo, favorable al estudio, discusión y resolución de las reformas constitucionales.

Y después de un amplio cambio de impresiones, se acordó designar una Comisión integrada por los señores siguientes: Wifredo Fernández, Vera Verdura y Lamar Roura por el Partido Conservador; Cortina y Cuéllar, por el Partido Popular; y Vázquez Bello, Díaz Pardo, General Guerra, Zayas Bazán, Duque de Heredia y Barreras, por el Partido Liberal.

La Comisión designada quedó encargada de ilustrarse sobre los distintos Proyectos de reformas constitucionales y en disposición de acoger toda iniciativa o información encaminada al mejor estudio y a la más rápida solución del problema.

Se acordó volver a reunirse mañana a las tres.

Por su parte el señor Wifredo Fernández manifestó a los periodistas que se proponía recabar de la comisión nombrada que ésta redactase una exposición de motivos, con el objeto de darle a conocer al pueblo de Cuba su actitud y las razones en que se funde.

DENUNCIADA UNA MARCA DE FACIL CONFUSION CON OTRA

En la Dirección de Sanidad se recibió ayer un escrito del Administrador de The Coca Cola Company, dando cuenta de que en la plaza de la Habana se está vendiendo un refresco denominado Kafi-Kola, elaborado por The Orange Crush Company, ignorándose el contenido del mismo, así como que la Jefatura local de Sanidad de la Habana no lo ha autorizado oficialmente, y además, es un producto de fácil confusión con el que representa la empresa que administra, por todo lo cual pide a Sanidad intervenga en el asunto.

"EN UNA ASAMBLEA LEGISLATIVA NACIONAL DEBERIAN FUNDIRSE LA CAMARA Y SENADO ACTUALES"

El Colegio de Arquitectos hace una proposición para terminar con las inmoralidades cometidas

La Comisión de Intereses Profesionales del Colegio de Arquitectos nos envía una comunicación, en la cual, tras de estudiar el desenvolvimiento de las institucionales nacionales y llegar a la conclusión de que el fracaso actual es producido tanto por la deficiencia de las leyes como por el procedimiento de elección, propone diversas modificaciones para que las mismas redunden en general beneficio, reconstruyendo la vida económica de la nación y mejorando el

(Continúa en la Ultima de esta Sección.)

REUNION DE AZUCAREROS EN N. YORK

La Comisión Exportadora cubana celebrará una sesión conjunta con os miembros americanos

El doctor José Manuel López Oña, vicepresidente de la Corporación Exportadora de Azúcar, embarcará a las seis de la tarde de hoy para New York, acompañado por los demás miembros cubanos de dicho organismo, con excepción del Dr. Jacinto Pedroso, que asumirá la dirección de la Corporación durante la ausencia del doctor López Oña. Informamos ayer que acompañaría a la Corporación el doctor José Manuel Casanova, miembro del Instituto Azucarero. Pero, a última hora el señor Casanova fué obligado a suspender su viaje por tener en la Habana varios asuntos importantes que reclaman su presencia. Es posible, sin embargo, que pueda salir para el Norte por la vía aérea el próximo lunes.

El doctor López Oña rompió ayer su hermetismo para decirnos que el viaje de los miembros de la Corporación a New York se debía a la necesidad de celebrar una asamblea conjunta de los miembros cubanos y los americanos y, al mismo tiempo, a la imposibilidad de que puedan venir a la Habana, por ahora,

(Continúa en la Ultima de esta Sección)

DE LA VIGILIA PROFESORAL

¿Cómo ha Sobrellevado Vd. los Primeros 180 Días de su Desplazamiento?

UNIVERSIDAD

Dr. Ernesto Dihigo

Mis días de vigilia han sido de bastante ocupación. Primero tuve que consagrar mis esfuerzos a defender a muchos compañeros de claustro ante el Tribunal Supremo. En unión de los doctores Dorta, Ruiz y Martínez Giralt trabajé en los recursos de inconstitucionalidad que se establecieron contra los decretos dictados por el Gobierno para castigar a los profesores. Esos recursos fueron desestimados, por lo que hemos tenido que acudir después a la vía contencioso-administrativa, sin desmayar en nuestro empeño, ya que lo menos que puede hacer quien tiene un derecho es ejercitarlo. A la postre triunfaremos, pues el derecho acaba siempre por imponerse.

Después no h habido un solo instante carente de interés. La atención ha estado sin cesar ocupada por los acontecimientos públicos: revoluciones a fechas fijas y patrióticas anunciadas por todos; petardos a granel; detenciones al por mayor de personalidades políticas, profesores y estudiantes; suspensiones reiteradas de las garantías constitucionales; supresión de periódicos; consejor

(Continúa en la Ultima de esta Sección)

INSTITUTO

Dr. José M. Pérez Cabrera

Desde el día 13 de diciembre de 1930, en que, a virtud de una disposición tan absurda como injusta, fuí privado de la cátedra que obtuve tras rigurosas oposiciones, hasta el momento en que escribo estas líneas, mi actuación puede sintetizarse en aquellas dos palabras que, en condiciones análogas, pronunció un conocido personaje francés: «he vivido».

He vivido, es decir, malvivido esos ciento ochenta días a que alude la pregunta que sirve de epígrafe a esta sección.

Algún día se conocerán los apuros, las intranquilidades, las dificultades materiales que muchos de nosotros han sufrido, y se sabrá también, por qué no decirlo, el inenarrable cal-

Continúa en la última de esta sección

RECAUDACION DE LAS ZONAS FISCALES

Las Zonas Fiscales de la capital recaudaron en el día de ayer las siguientes cantidades:

Oriente	$9.084.86
Centro	8.835.56
Occidente	8.783.07

NORMAL

Dra. Dulce M. Escalona

Rebosante de esperanza y optimismo, convencida del efecto saludable que sobre lo futuro de nuestra educación y de nuestra vida ciudadana ha de producir el atropello de que ha sido objeto la mayoría del profesorado cubano.

Hemos desafiado la miseria y hemos aprendido que la vida tiene infinitas posibilidades, y que no vale la pena sacrificar nuestro dores de los hombres del mañana, al absurdo temor de perder uno de los medios de ganar el sustento.

El porvenir nos reserva grandes oportunidades, que no desdeñaremos por miedo. Cada uno de nosotros volverá a la cátedra dispuesto a defender el derecho de la juventud, a resolver sus problemas intelectuales y a contribuir al mejoramiento del medio social en que se desenvuelve; y podremos ejemplarizar, en lo futuro, el deber que tenemos los educadores de no plegarnos a la voluntad de los que dirigen los destinos del país, sacrificando los ideales de la educación, fieles—ante todo—a la tarea de hacer hombres, plenamente hombres, para que puedan ser ver-

(Continúa en la Ultima de esta Sección)

AVISO

NUESTROS SUSCRIPTORES

TODA queja relacionada con deficiencias en el servicio de Suscripciones del DIARIO DE LA MARINA e INFORMACION, tanto en la Habana como en el Vedado, Jesús del Monte, Marianao, Regla y Guanabacoa, debe sernos comunicada por el

Teléfono A-3785

donde será atendida en el acto, desde las horas.

7 a. m. a 10 p. m.

TODOS LOS DIAS

HOMENAJE DE ADMIRACION A G. MISTRAL

Al llegar a Camagüey en avión la insigne poetisa recibió el saludo de la sociedad cubana

CAMAGUEY, junio 19. DIARIO Habana.—La Asociación de Maestros, el Club Deportivo, la Asociación Femenina y las autoridades, han rendido esta tarde una gentil salutación a la insigne educadora chilena y exquisita poetisa Gabriela Mistral, a su paso por esta ciudad.

La Banda de Música del Distrito Militar, cedida por el Coronel Rangel, tocó los Himnos Nacionales de Chile y Cuba al aterrizar en el aerodromo el aeroplano en que viaja la señora Mistral, rumbo a esa capital.

En nombre de la Asociación de Maestros de Camagüey, saludó a la egregia visitante la señorita Alvarez Bigas, distinguida educadora de esta ciudad.

LUACES, Corresponsal.

EN UN DUELO A MACHETAZOS PERDIO LA VIDA UN HOMBRE EN UNA FINCA DE PLACETAS

PLACETAS, Junio 19.—DIARIO, Habana.—En la finca Valdespino, del barrio de Tibisial, se desarrolló esta tarde un terrible hecho de sangre.

Por un motivo casi sin importancia, sostuvieron una riña que degeneró en terrible duelo a machetazos, dos individuos nombrados Manuel García Martínez y Domingo Espuelas Barreras. En la fiera reyerta, el Esplugar recibió doce puñaladas, de resultas de las cuales falleció.

Su contricante, García Martínez, resultó herido de un machetazo solamente.

Bánga

DIARIO DE LA MARINA

3 GRANDES PERIODICOS POR SOLO $1.60 al mes

INFORMACION

llame al A-2425

ORBE

M.E.C.D. 2016

DIARIO DE LA MARINA

FUNDADO EN 1832

Dirigido hasta 1919 por D. Nicolás Rivero y Muñiz

Editado por la Cía. DIARIO DE LA MARINA (S. A.) cuyo programa consiste en la defensa de los intereses generales y permanentes de la Nación cubana, de los especiales de la Colonia española establecida en la misma y de la unión y armonía entre los diversos elementos que con viven en el país. —Art. 1o. de los Estatutos.

PRECIOS DE SUSCRIPCION AL «DIARIO DE LA MARINA»

Habana y Provincias
Mes . . . . $ 1.60
Trimestre . . . „ 4.20
Semestre . . . „ 8.00
Año . . . . . „ 15.00

Extranjero
Trimestre . . . $ 5.00
Semestre . . . „ 9.50
Año . . . . . „ 18.00

Edición Dominical (Para el extranjero solamente)
Semestre . . . $ 3.00
Año . . . . . „ 5.00

OFICINAS:
HABANA
Prado 103
NEW YORK
516 Fifth Ave.

TELEFONOS:
Redacción, Administración, Quejas, etc.
C. Privado . . M-7911
Imprenta . . . M-9665
Máquinas . . . M-3450
Anuncios Clasificados A-3333
Radio M-7714

ARMONIAS

MIS DISCIPULOS

(Por GUSTAVO E. URRUTIA)

EL cubano es el ser paradójico y voluntarioso por excelencia. Habituado a vivir en la abundancia, actuaba como prisionero del «confort», ambicioso de las emociones de la miseria cual un príncipe hastiado. En cambio, ahora que todo lo invita a morirse de hambre auténtica, está boxeando heróicamente con ella para expulsarla del ring. No se deja catalogar ni se somete a predicciones, pero admite consejos a título de inventario. Es un caso de pronóstico reservado.

Lo principesco es también una contradicción de su natural democrático, una de las calidades complejas de su carácter que lo hacen más interesante para el espectador. Cuando arroja la casa por la ventana, mira la pobreza con la arrogancia propia de este rango aristocrático, dispuesto a batirla siempre que sea desde una alta posición ejecutiva, intrépido como domador de leones anestesiados.

Y es que la indigencia la presumía como una calamidad de laboratorio, experimental, de toque intrascendente. En país de tan pasmosa riqueza como el nuestro, una crisis adversa habría de ser, a lo sumo, un simple ejercicio de calistenia económica. Nada serio. Podía menospreciar el santo sudor de la frente y las bajas ocupaciones manuales. Esto quedaba para los inmigrantes. Si la necesidad lo obligara a participar en tales menesteres ,sería de director, que harto demostrada dejó su aptitud como financiero y colono de las vacas gordas.

Toda esta previsión teórica y estratégica, hizo predecir a la experiencia observadora la debacle más tétrica para el porvenir del cubano, que en el derrumbamiento de su hacienda sería la víctima fatal de su propio orgullo.

El desastre ha llegado con el fragor y devastación de un moderno tanque bélico. Arrasando de un modo insospechado. Pero el cubano, siempre paradójico, lejos de entregarse a lamentaciones de juicio final, se está movilizando con impulso entusiasmado y convirtiendo en prestigio lo que antes tuvo por desdoro, para no dejarse laminar por la adversidad. Está comerciando.

Este fenómeno que superficialmente parece un mero galvanismo del instinto de conservación, lo interpreto yo como un despertar perdurable de la conciencia popular al imperativo económico, que es base de bienestar en la vida moderna, como la presente conmoción política es base ideológica de una nueva y sana conducta cívica, rectificadora de vicios y descuidos mayores de edad.

La importancia mayúscula de este acogerse del cubano al comercio, merece que la prensa comparta su atención, —hoy monopolizada por la actualidad política,— con esta actualidad comercial insólita, para explicar su trascendencia y estimularla en una campaña nacional, ya que sólo el sentido económico completará y perfeccionará la renovación de nuestra vida política.

La experiencia proclama que la libertad política es ilusoria si carece de médula económica. Hay, pues, que poner igual énfasis en el comentario de ambos pronunciamientos para encauzarlos y fijarlos provechosamente. Los dos se están articulando de abajo arriba y de dentro afuera, es decir, en la entraña nacional. Habíamos tenido «República sin ciudadanos», democracia sin pueblo, economía espúrea. Las masas no participaban.

Este despertar político y económico es primario. Como consecuencia inmediata sólo tendremos un estreno de nuevos ideales y nueva conducta pública, pero iremos a él con un pueblo activo que antes era inerte.

La multiplicación de las bodegas de productos del país, atestadas de clientes que aguardan su turno para comprar, ha descubierto un nuevo aliciente en la actividad comercial. Y si esto en sí no es más que un efecto de la crisis económica y de las facilidades conferidas a esas tiendas, es también innegable que ha revelado al cubano el secreto de los pequeños negocios que antes repudiaba, y que lo está interesando en las miras fundamentales de la economía nacional.

Los precursores de esta reacción fueron «mis discípulos», aquellos cubanos más modestos que, confiados en mis consejos, se dedicaron sin bochorno a la venta de «platanitos» manzanos y otros comestibles. Muchos hombres de oficio que se veían desesperados por falta de trabajo, mantienen una familia con su comercio ambulante, tan aborrecido hasta ayer. Los más listos inventaron sabrosas «delicatessen» que se han hecho populares, como el «Pan con Coco» y las «Sábanas de pan con carne».

Todo lo cual parece un sarcasmo de la miseria, pero, en última instancia, no es sino la ración de adversidad que fatalmente corresponde a cada pueblo, como a cada hombre, en el perenne aprendizaje que es la vida.

ENCICLOPEDIA DE QUIMICA INDUSTRIAL

Por el Prof. FRITZ ULLMANN

Una obra importantísima y completa, indispensable a los directores de fábricas y laboratorios, así como a farmacéuticos y químicos, puesto que contiene todo cuanto se conoce de Química Aplicada, incluso en lo que se refiere a Electrotecnia, Termodinámica e Hidráulica. Expone todos los métodos tecnológicos modernos de aplicación de la Química a la Industria y ofrece con toda sencillez y claridad, los datos que cualquier industrial o técnico pueda necesitar sobre cualquiera de las materias que le interesen.

La obra se publica en volúmenes en serie, cada una de las cuales contiene una materia determinada y completa, haciendo así posible su adquisición de modo fácil y económico. Hay publicadas las dos primeras secciones, como sigue:

I. **Química General, Máquinas y Aparatos. Operaciones generales y Auxiliares.** 1 tomo en 4o. mayor encuadernado en tela . $13.00
II. **La Industria Química inorgánica y sus productos,** 2 tomos $26.00

HISTORIA DE ESPAÑA
Por el Prof. AGUSTIN BLANQUEZ F.

Una magnífica síntesis, en un sólo volumen, que comprende desde la prehistoria hasta fines del año 1930 ofreciendo datos importantes en relación con los acontecimientos de estos últimos años. Sin omitir ningún hecho importante, describe las distintas épocas y hombres de la España de todos los tiempos, ilustrando la narración con fotografías y dibujos.
Precio del ejemplar, encuadernado lujosamente en tapas. $2.50

TRATADO DE PATOLOGIA MEDICA
Por el Dr. E. GARCIA DEL REAL

Acaba de publicarse el tomo X de esta obra, única en su clase, que trata de las enfermedades infecciosas, con la maestría y competencia que le es reconocida, indicando la sintomatología, diagnóstico y tratamiento de todas ellas según los últimos adelantos y que constituye la más importante monografía en su clase.
Precio del ejemplar en 4o. encuadernado en pasta. $4.50

EL CODIGO CIVIL DE ESPAÑA
INTERPRETADO POR EL TRIBUNAL SUPREMO
Notas y comentarios de D. ANTONIO MARTINEZ RUIZ

Contiene todas las sentencias dictadas en casación, referentes al Código Civil, con expresión de los hechos y antecedentes y los fundamentos del fallo, todas ellas expuestas por orden de artículos.
Se ha puesto a la venta el APENDICE SEGUNDO DEL AÑO 1928, que comprende las sentencias correspondientes a los meses de Julio a Diciembre del referido año.
Precio de este tomo encuadernado en pasta española. $4.00

HISTORIA DEL ARTE HISPANICO
Por el MARQUES DE LOZOYA

Estudio completo de todas las manifestaciones del arte español, especialmente de la Arquitectura, Escultura, Pintura y Artes Industriales de todos los tiempos. La obra, constará de tres tomos, de los que se ha publicado el primero que comprende desde el Arte Cuaternario hasta el siglo XIII, ilustrado con mas de 600 grabados y láminas en colores.
Precio de este tomo en 4o. con 532 páginas, encuadernado en tela $12.00

LA MODERNA POESIA
Obispo 135. — Apartado 605. — Teléfono A-1171. — Habana.

CERVANTES
Galiano 62.— Apartado 1115. — Teléfono A-4958. — Habana.

EL CIGARRO PERFECTO

UN ESTUDIANTE MULTADO POR LOS SUCESOS DE LA ESC. DE COMERCIO

$50 impuso la Audiencia a Raul Cabrera, absolviendo a Justo Carrillo también estudiante. Ferretero condenado a un mes

La Sala Primera de lo Criminal de esta Audiencia ha dictado sentencia absolviendo a Justo Carrillo de Albornoz y Cárdenas y condenando a Raúl Cabrera Ortega, por desorden público, a 50 pesos de multa y por tres faltas: una de daño y dos contra el orden público a 5 pesos de multa por cada una.

A ambos procesados se les acusó gravemente por los desórdenes ocurridos en la Escuela de Comercio (Cuba y Lamparilla) a las once de la mañana del día 17 de febrero del corriente año, en los momentos en que se encontraban en sus puestos el director Antonio Alemán Díaz, el secretario José A. Estévez y el Jefe de las oficinas Antonio González Méndez.

Según se declara probado, muchos alumnos eran opuestos a que continuaran las clases, secundados por elementos del pueblo; y en el tumulto que se formó con tal motivo sufrieron lesiones leves los señores González Méndez y Estévez Díaz.

El Tribunal sentenciador estima que el señor Carrillo de Albornoz que fungía como Presidente del Directorio Estudiantil de la referida Escuela de Comercio, no se encontró en el lugar de los hechos cuando éstos ocurrieron.

CONDENO EL SUPREMO AL GERENTE DE UNA FERRETERIA DE ORIENTE, POR HABERSE OCUPADO EN SU ESTABLECIMIENTO 68 PAQUETES CONTENIENDO DINAMITA

La Sala de lo Criminal del Tribunal Supremo ha dictado sentencia confirmando el fallo de la Audiencia de Oriente por el que se condenó al procesado Carmelo Ortiz Leiras, por delito de tenencia de materias explosivas, a la pena de 1 mes y 1 día de arresto mayor.

El sumario fué iniciado por delito de conspiración para la rebelión e infracción de la Ley de Explosivos.

Según relató los hechos el Tribunal sentenciador, aparece que en 27 de mayo del pasado año, fué ocupada por la Policía Judicial en el establecimiento de ferretería de «Ortiz y Lloreda», de la ciudad de Santiago de Cuba, una caja conteniendo 68 paquetes de dinamita, propiedad de la citada razón social, que había extraído del polvorín de Cayo Ratones, en el puerto de Santiago y depositado en dicho establecimiento, con riesgo para la seguridad pública, el procesado, que era gerente de la aludida sociedad de «Ortiz y Lloreda», y la cual dinamita guardaba para vender con destino a las obras de reparación y embellecimiento que se estaban realizando en el fuerte El Viso, en el Término Municipal del Caney.

EL SUPREMO DECLARA QUE ES COMPETENTE EL JUEZ DE INSTRUCCION DE CIEGO DE AVILA PARA CONOCER DE UNA CAUSA POR INJURIAS CONTRA EL PERIODICO ESTUDIANTIL «CUBA LIBRE»

La Sala de lo Criminal del Tribunal Supremo, resolviendo una cuestión de competencia suscitada entre los Juzgados de Instrucción de Ciego de Avila y de la Sección Cuarta de esta capital, ha resuelto que debe conocer el primero de un sumario iniciado con motivo de una comunicación que hubo de dirigir al citado Juez de Ciego de Avila el Fiscal de la Audiencia de Camagüey, trasladando escrito del Sub-Secretario de Gobernación, trasladando oficio del Capitán Samanigo, Supervisor Provincial de Camagüey, por el que acompañaba un ejemplar del periódico «Cuba Libre», órgano estudiantil universitario de la Habana, que le fué enviado por correo al doctor José A. Serrate, médico del central Jagüeyal, por si se estimaba la comisión de un delito de injurias o de infracción del Código Postal.

Según aparece inserto en el aludido periódico, funge como director del mismo Rafael García Bárcena, como jefe de redacción Juan Antonio Rubio y como administrador Justo Carrillo Hernández.

RECURSO DE INCONSTITUCIONALIDAD CONTRA UN FALLO

El Tribunal Supremo en pleno ha señalado para el día 24 de este mes el recurso de inconstitucionalidad establecido por el doctor Evelio Sentmanat contra la sentencia dictada por la Sala Primera de lo Criminal de la Audienci a de la Habana en causa por malversación de caudales públicos. En ese recurso se sostiene que el hecho de haberse sustituído en distintas secciones del juicio oral de dicha causa el Ministerio Fiscal por distintas personas es contrario abiertamente a lo que establece la ley y que por tanto tal acto se opone a lo que establece el artículo 19 de la Constitución que exige para que una sentencia sea legal esté dictada con acatamiento de las formas del procedimiento y que como tal infracción no puede ser objeto de casación por falta de precepto autorizante el precepto de la ley orgánica del recurso que cataloga los casos en que es permitido el establecimiento de recurso de casación por quebrantamiento de forma al no establecer una disposición que permita la interposición del recurso aludido o cualquier otro análogo en que se discuta violaciones del procedimiento es inconstitucional en su consecuencia, y lo es también la sentencia que es objeto del recurso de inconstitucionalidad.

El recurrente lleva la ventaja en este asunto, si se atiende, que el Fiscal del Tribunal Supremo, según nos consta, está redactando una circular dirigida a los Fiscales de las Audiencias originada por ese recurso prohibiendo la sustitución de los Funcionarios del Ministerio Fiscal por personas diferentes.

Estado del Tiempo

Nota del mediodía del Viernes:

Desde la mitad Norte del Golfo de Méjico hacia el Este, por las Antillas y Atlántico y también en la porción oriental de los Estados Unidos hay buen tiempo con barómetro alto. La presión continúa normal en la mitad occidental del Mar Caribe, exceptuando la baja del extremo Sur que se ha desplazado hacia Nicaragua, con nublados y lluvias.

Pronóstico para el sábado: Buen tiempo. Vientos alcanzando fuerza de brisote del Nordeste al Sudeste, principalmente. Algunas turbonadas.

Observatorio Nacional.

TEMPERATURAS LOCALES

Durante las últimas 24 horas se han registrado en la Habana, las siguientes temperaturas en centígrados:

Máxima 31-3
Mínima 22-4
Media 26-8

NEVERAS TRADE MARK OSOBLANCO
PORCELANA Y ESMALTE
EN MUEBLERIAS Y FERRETERIAS

3 GRANDES PERIODICOS POR 1.60 al mes
DIARIO DE LA MARINA
INFORMACION y ORBE : Llame al A-2425

DEPURATIVO
Los Comprimidos de
"Levurine Extractive"
COUTURIEUX
ENFERMEDADES DE LA PIEL:
Acne, furúnculos, eczema, barros, supuraciones, etc., y ENFERMEDADES INFECCIOSAS tropicales
4 á 8 comprimidos por día.
CH. COUTURIEUX, 18, Avenue Hoche, PARIS
y en las principales Farmacias

MATANCERAS

HECTICO

La idolatría de un hogar.

El primogénito e hijo único, de un matrimonio tan elegante, tan distinguido, como el doctor Héctor Pagés y Cantón y Esther Morales y Domínguez.

Está de días hoy el simpatiquísimo chiquillo.

Que festejará su santo en la nueva y señorial mansión, que desde hoy ocupan, con su abuelo, el Presidente de la Audiencia matancera, sus amantísimos padres.

Ese cambio de residencia aleja a Hectico de la vecindad del cronista, cuyas sonrisas e infantil gracejo eran para la casa del viejo bachelor, como un hálito de vida y de renovación.

Su presencia en mi portal lo llenaba todo.

Y gozaba de sus juegos, y me deleitaba con su bosalona charla, en sus primeros balbuceos.

Tenga Hectico un día feliz.

Como téngalo también su padre, que es de los abogados jóvenes matanceros, de los más activos, de los que más lisonjero y más halagüeño porvenir tiene reservado en nuestro foro.

OTROS SALUDOS

Para Hectors también.

Héctor Elizondo, que terminada la zafra, se encuentra entre nosotros, desde hace unos días.

Héctor Rodríguez y Héctor Sotolongo.

Héctor Morales, Héctor Riera Gómez y Héctor Monteagudo.

Una última felicitación, para un Héctor que es de casa, y que fué de la sociedad matancera en otros tiempos, figura de relieve y de gran prestigio.

El doctor Héctor de Saavedra, el autor de esa sección única, leidísima del DIARIO DE LA MARINA, que se titula «A través de la vida».

Felicidades.

EL ACONTECIMIENTO DE HOY

La Verbena del Tennis.

Llegó al fin la ansiada fecha de la celebración de esa fiesta interesantísima que tendrá, por marco en la noche de hoy, los dominios del Matanzas Tennis Club.

Se inaugura en esta fecha la Verbena de San Juan, adelantándose a la del Patrono, por caer el veinticuatro en día laborable.

Dos días permanecerá abierta esa Verbena.

Dedicándose a mejoras en la Institución, cuanto se colecte, por concepto de venta y entrada a la fiesta.

Se cercará con el prducto que se obtenga, el pedazo de Playa, que el Gobierno, por concesión oficial ha cedido a la Institución, para recreo de sus asociados.

También los terrenos que adquirió el Club, con el espléndido donativo del General Machado se anexarán a éste, cercándolos.

Y si algo quedare en caja irá a engrosar los fondos que tiene reservados en el Banco del Club, para su definitiva renovación, la construcción de una nueva casa.

Suma que llega ya a cuatro mil pesos.

Y que el tesón, la firmísima voluntad de la señora María Dolores Núñez de Beato, dejó como legado de sus gestiones al frente de la presidencia, el pasado enero, cuando por elecciones, se renovaron los poderes allí.

Una legión de entusiastas: las señoras Araña de Botet, Fariñas de Castro, Domínguez de Luque, Estorino de Urquiza, Estrada de Arche, Delgado de Fundora, Ulmo de Díaz, Oliva de Uriarte, y Fernández de Romeu, ha laborado con ahinco, con entusiasmo y fe grandísima, por el mejor éxito de esta fiesta.

¿Cómo no ver coronados sus esfuerzos?

DON PEPE VEULENS

Delicado de salud.

Embarcó ayer para la Habana, acompañado de su hijo Ismael, el prestigioso médico que ejerce en la vecina ciudad Sagüera, y de la que viniera expresamente a ese objeto, con la intención de someterlo al examen de varios eminentes especialistas capitalinos.

Figura de gran relieve social Don José Veulens, es tronco de una estimadísima familia yumurina, y la nueva de su enfermedad, será por todos recibida con disgusto y con pesar.

CONCIERTOS EN VERSALLES

En noches de martes.

Como los jueves en la Playa, tendrán los vecinos del Yumurí, desde el próximo día veintitres, esas deliciosas retretas al aire libre.

La Banda Militar es la designada para esos Conciertos Versallescos, como es la Municipal la que los ofrece en la Playa.

Está de enhorabuena la legión de bellísimas versalleras, a cuya cabeza figuran flores tan fragantes como Bertica Michelena, Juana María Jaén, Conchita Lamothe, Vineta Font, Estela Pérez Salvador y Nereyda Chávez.

MI SALUDO

A un bunch de habaneras.

A Sarah, Noemí y Seida Machado, a Julia Llanillo, a Nena y Mallita Font, que con Marinita Alfonso, llegan hoy a Matanzas para asistir esta noche a la Verbena del Tennis.

Las Chaperonea la señora Juana Rodríguez de Flores.

Y serán huéspedes de mi amiga tan simpática Monona Chávez viuda de Alfonso.

Asistirán mañana también esas gentiles, a las regatas de la Playa, las competencias de botes motores de que hablo en nota aparte de esta correspondencia.

Welcome lindísimas.

SENSIBLE DUELO

De los esposos Rusinyol-Magaz.

Acaban de perder a su hijo Julio César, un tierno ángel, que a los cuatro años en este mundo, voló de nuevo al cielo de donde provino.

Con Rubén Rusinyol y Armanda Magaz, lloran esa desaparición, sus tíos los doctores José y Arístides Rusinyol, y esa augusta figura del Magisterio, que se llama Domingo Rusinyol, amante padre que ha sido para esos sobrinos de su adoración.

Recibieron cristiana sepultura en la Necrópolis de San Carlos en la mañana de ayer, los restos del pequeño Julio César.

Qué desolación en torno a ese hogar.

UNA INVITACION

Galante y cumplida.

La recibo del Presidente del Liceo de Limonar para el baile que tendrá efecto esta noche en los salones de aquella culta Institución, y para la Verbena que para los días cuatro y cinco de julio se celebrará en el mismo poblado.

Del programa que tengo a la vista haré resaltar su número más saliente.

El kiosco del beso.

Donde en público concurso será rifado un ósculo de Miss Verbena, la señorita más linda del pueblo, según rezan los carteles.

El agraciado con ese beso, cenará en compañía de la gentil donante, y se les proclamará soberanos del baile.

Poderoso aliciente la rifa del beso, para cuantos asistan el cuatro y cinco de julio a la Verbena de Limonar.

LAS REGATAS DE VARADERO

El diecinueve de julio.

Hecha está ya la convocatoria para las justas nacionales de la Playa Azul, el evento sportivo de más importancia de cuantos figuran en el programa deportivo de Cuba.

¿Cuántos los equipos que iran a la Playa cardenense a optar por la posesión de la Copa Congreso?

Aun no podría decirse con seguridad, pero con los rowers del Club Náutico Varadereño, se disputarán la victoria los Ases del Músculo, los invictos yachtistas de Marianao.

Faltará la canoa del Vedado Tennis a las regatas, según la impresión que nos dejó el doctor González Rebull, en su última visita a Matanzas la pasada semana, pero no restarán su concurso a esas fiestas, los elegantes Marqueses, que como todos los años acudirán en regocijada excursión, a las aguas más fermosas de esta fermosa perla del Caribe.

Los matanceros prepáranse ya para no faltar a Varadero el diecinueve de julio y del Tennis, del Liceo y el Casino, y del Atlético de Versalles, asistirán excursiones varias.

CAPITULO DE ENFERMOS

Los nombres de hoy.

El primero Pino Bretos, que con altas fiebres, guarda cama, habiéndose visto precisado a dejar el timón de la canoa de la Playa, que contenderán mañana con la de Matanzas que capitanea Jaén.

También se halla delicada la señora Mariana Pérez de Escudero que embarca en estos días para la Habana a someterse a una difícil intervención quirúrgica.

Y el muy estimado caballero Sixto Lecuona y Madan, que guarda cama víctima de molesta dolencia.

Por el restablecimiento de todos hago votos.

LA ULTIMA NOTA

Para hacer votos por la mejoría del señor José B. Skidmore que con un fuerte ataque nefrítico, guarda cama desde el jueves

Perteneciente al alto comercio el señor Skidmore, miembro del Club Rotario, muy querido en la sociedad matancera, por su salud se interesan todos sus amigos.

Que mejore cuanto antes son los deseos del cronista.

Manolo JARQUIN.

¿Sabe Vd. que Sir William Osler y otros notables médicos recomiendan Poland Water (AGUA POLAND) para los riñones? Su médico se lo confirmará

Depositarios y Distribuidores:
J. Gallarreta y Cía., S. en C.
Mercaderes 13. Habana.

FARMACIA DROGUERIA DE "JOHNSON"
DE TURNO LOS LUNES
Obispo No. 30 TELEFONO-A-2129.

DR. P. M. SOUZA
Garganta, Nariz y Oídos, Hospitales de New York, Viena, Budapest, Habana.
San Lázaro 226, de 2 a 4.

40 AÑOS DE EXITO.
VINO-LEGITIMO-
PEPTONA-BARNET
FERROFOSFATADO
3 Copitas alimentan más que 100 gramos CARNE FRESCA
Todo se asimila pronto sin digerir, descansa el estómago y el hígado
PREPARADO POR:
Droguería "Sarrá" - La Mayor

EDICTO

RAÚL G. VALDES FAULI Y FONTS, Abogado y Notario del Colegio y Distrito de esta Capital y vecino de la misma, hago constar:

Que previamente requerido por la sociedad de Jacinto Pedroso y Compañía, por escritura otorgada ante mí y en mi archivo en el día de ayer, bajo el número 115 de orden, anuncio al público por este medio la subasta que se efectuará bajo mi actuación el día diez del mes de Julio próximo venidero a las nueve de la mañana en el local de esta Notaría a mi cargo Aguiar número 65 altos, de los siguientes valores: ciento veinte y cinco bonos al portador con un valor nominal cada un bono de a un mil pesos con sus cupones a contar del número ocho, vencidos el día 4 de Julio de 1930, que forman parte de la emisión de seiscientos bonos de igual grado y prelación entre sí, efectuada por escritura número 102 de 24 de Julio de 1922 otorgada ante el Notario de la Ciudad de Cienfuegos, Doctor Gustavo Iglesias y Piñeiro, de la numeración dichos ciento veinte y cinco bonos que se expresa en la escritura de pignoración de los mismos y la emisión completa de cincuenta bonos también al portador con un valor total dicha emisión de quinientos mil pesos, emitidos por escritura de 28 de agosto de 1926 otorgada ante mí y en mi archivo, estando representados estos últimos bonos por un certificado provisional que tiene la plena y completa representación de la total emisión, y ambas emisiones de bonos están garantizadas con primera y segunda hipoteca voluntaria respectivamente constituída sobre la agrupación de fincas denominada Central Santa Catalina, ubicada en el término municipal de Cruces, partido judicial de Cienfuegos, provincia de Santa Clara, con el Ingenio de fabricar azúcar del propio nombre y todo cuanto lo constituye y forme parte integrante de esa finca azucarera. Los bonos que se sacan a subasta fueron dados en prenda a la sociedad de Jacinto Pedroso y Compañía por el señor Donato Artime y Valdés por escritura número 81 de 23 de mayo de 1930 obrante en el archivo de la Notaría a mi cargo, en garantía de la fianza solidaria prestada por el mismo a la referida sociedad de todas y cada una de las obligaciones pecuniarias contraídas en la propia escritura y a favor de la misma sociedad de Jacinto Pedroso y Compañía por la Compañía Azucarera Central Santa Catalina, S. A., cuyas obligaciones han sido incumplidas.

Los bonos dados en prenda han sido tasados en la cantidad de seiscientos veinte y cinco mil pesos moneda oficial y en la primera subasta, que es la que se anuncia, se admitirán proposiciones que cubran los dos tercios de la tasación, debiendo toda persona que quiera tomar parte en la subasta consignar previamente una cantidad igual al diez por ciento de la tasación, cuya fianza será devuelta a los postores cuyas proposiciones no fueren aceptadas, reteniéndose la de aquel a quien se adjudique la subasta para garantizar su cumplimiento, o sea la consignación de la diferencia que resulte dentro del término de cuarenta y ocho horas después de celebrada y perderá dicho postor favorecido dicho diez por ciento si no hace la consignación de la diferencia dentro del referido plazo como pena por su incumplimiento, dedicándose el importe de esa fianza a amortizar hasta donde alcance el crédito debido.

Asimismo hago constar que los documentos y demás antecedentes de la subasta están de manifiesto en esta Notaría todas las horas hábiles hasta el momento de su celebración, pudiendo ser examinados por todos los que se interesen en la misma.

Y por último, por este edicto notifico la celebración de la subasta citándolo para dicho acto al señor Donato Artime y Valdés, citación que se efectúa por este medio por desconocerse su actual domicilio y paradero y para el caso de que el mismo hubiere fallecido cito a sus herederos, sucesores o causa-habientes, cuyos nombres y domicilios se desconocen.

Y para su publicación en el periódico DIARIO DE LA MARINA libro el presente edicto, en la Habana a los diez y nueve días del mes de Junio de mil novecientos treinta y uno.—como pena.—No vale.

Raúl V. Fauli y Fonts.

Id. 20 Jun.

CASOS Y COSAS

YO LIBRERO,

Mediante esta carta abierta
hecha en romance de ciego,
a tí, Sergio camarada,
y a tus lectores, me ofrezco
en Habana esquina a Obispo
en donde ha poco he abierto
una "librería de uso"
con el nombre de "El Soneto".
Una aclaración: lo "usado"
no es el establecimiento
ni los marchantes, lo de "uso"
son los libros que yo vendo,
desde el Quijote famoso
a la santa Biblia en verso,
y libros de magia y cábalas
para "sacarse" los premios,
novelas y novelones,
y también libros de texto.
Estoy entre "mis amigos"
Pereda, Galdós, Quevedo,
Víctor Hugo, "Saquespeare"
Zorrilla, Bécquer y Nervo.
Son amigos del artista,
pero no así del librero,
porque se "venden" muy poco
y no producen dinero...
Mas en cambio la bazofia
literaria, lo grotesco,
chavacano y sicalíptico
se vende que es un contento...
¡Así va el mundo!.. Ya sabes
tu casa, aquí en "El Soneto"
donde vendo a como quiera
libracos malos y buenos,
y a quien me compra dos libros
yo le regalo un tercero.
Espero, pues, tu visita
siempre grata, y te prometo
serás mejor recibido
si traes contigo unos pesos.
Evelio Bernal y Artaud,
sin títulos académicos,
suscriptor de LA MARINA
amigo tuyo, y librero.

Te contestaré, Bernal,
el lunes.

Sergio ACEBAL.

LA MAYOR
35 EDIFICIOS
700 EMPLEADOS
SARRÁ
DROGUERIA
ABIERTA TODOS LOS DIAS
TODA LA NOCHE LOS MARTES
A-8026 A-3641

FARMACIAS DE TURNO

SABADO

Calle y número	Teléfonos
Padre Varela 117	M-4559
Plácido 4 (antes Bernaza) esq. a Obispo	A-1235
Paula 53	M-5467
Gral. Carrillo y Aramburo	U-6202
Gral. Aranguren y Condesa	M-4515
Máximo Gómez 563	M-4788
Zenea y Raimundo Cabrera	M-4584
Salud 48	M-5440
A. de Italia 129	M-2171
Finlay 115	U-6712
Ave. de Menocal y General Carrillo	U-8890
Gral. Aranguren y General Aguirre	M-4540
Enrique Villuendas y Perseverancia	M-5029
Máx. Gómez 412	M-5371
S. José y Lealtad	A-9966
Merced 32	M-4401
Aguila y Vives	M-4379
Ave. de la República 265	U-6823
A. de Menocal 72	U-6741
Padre Varela 19	U-6855
Esperanza 57	M-4034
Crespo y Refugio	M-4688
Máximo Gómez 123	M-3076
Ricla 15	M-4710
Hospital y Jovellar	U-6620
Luz y Compostela	No tiene
Padre Varela 110	M-4771
Ave. de Menocal 40	M-5057
Oquendo y V. Muñoz	U-6303
Cárdenas 55	A-2633, M-4601

VEDADO

Calle 19 No. 261 entre E y D	F-5030 F-8118
Calle 12 y 21	F-6172
Calle 5 No. 49	F-5872
Calle C No. 147 entre 15 y 17	F-6138
Zapata entre A y B	F-5085
Ave. de Wilson 20	F-6224
Calle 23 No. 393 esq. a 4	F-6130
Calle 26 entre 25 y 27	F-6164

VIBORA

10 de Octubre y Ave. de Acosta	1-1172
10 de Octubre y Estrada Palma	L-7180
Dolores y 15, reparto Lawton	X-3058
Santa Catalina 61	X-2317
Calzada 10 de Octubre y Atlanta	1-7215
Juan Delgado y Libertad	1-5820

JESUS DEL MONTE Y SANTOS SUAREZ

10 de Octubre 367	1-1492
Sta. Emilia y Durege	L-7608
Santa Irene y Flores	L-7507
10 de Octubre 118	M-5203
Lacret 20	1-7262
10 de Octubre 267	1-7739

LUYANO

Cueto y Municipio	X-3040
Fernández de Castro y Concha	X-2297
Ulacia y Carretera de Gilines	X-2289
F. de Castro 121	L-7402

CERRO

Calzada del Cerro 812	1-7272
Moreno 40, letra B	1-7410
Falgueras 15	1-7334
C. del Cerro 891	1-7342
Florencia y S. Quintín	L-7585

NOTA: Este grupo deberá prestar el servicio público todo el día y la noche de los domingos siguientes: Febrero 1; marzo 15; abril 26; junio 7; julio 19; agosto 30; octubre 11; noviembre 22.

Agentes para Anuncios en EUROPA:
E. BOURDET & Cie
antes DAVIGNON, BOURDET & Cie
9, Rue Tronchet, PARIS
19, 21, 23, Ludgate Hill, LONDRES

M.E.C.D. 2016

LO ENCONTRARA YA EN TODAS PARTES

PARTAGAS ESPECIAL

En su nueva y elegante marquilla y con una nueva liga que le proporciona la más alta calidad posible.

16 CIGARROS REDONDOS Y GRUESOS

Una sola prueba dejará a usted plenamente satisfecho

ACUERDOS DE LA JTA. SANITARIA

El asunto de cirugía menor. La Junta del Asilo «Valencia»

Bajo la Presidencia p. s. del Dr. Antonio Díaz Albertini y con asistencia de los Vocales doctores Matías Duque, Aristides Agramonte, Hugo Roberts, Francisco Etchegoyen, Fernando G. Mendoza, Francisco J. de Velasco, Domingo Ramos, Juan A. Cosculluela y José A. López del Valle que actuó de Secretario, celebró sesión la Junta Nacional de Sanidad y Beneficencia ,habiéndose tratado los siguientes asuntos:

Aprobar el acta de la sesión anterior.

Se pasó al señor Director de Beneficencia un escrito del señor Gobernador de Camagüey sobre designaciones de miembros para la Junta de Patronos del Asilo Padre Valencia en Camagüey.

Quedó enterada la Junta de una instancia del señor Amado Sastre Trimiño presentando un modelo de aparato para esterilizar los servicios de uso como vasos, tazas y enseres en los cafés, fondas, etc., acordándose pasarlo a informe del doctor Hugo Roberts.

Conoció la Junta de una instancia del señor Teófilo G. Mora, interesando se le examine de Quiropedista, y un escrito de la Secretaría de Instrucción Pública que trata del particular acordándose pasar este asunto a informe del Vocal-Letrado doctor Fernando G. Mendoza.

Fué pasado a la Dirección de Sanidad un escrito del señor Administrador de la empresa Acueducto de Nueva Paz, interesando sea derogada la circular número 517 de dicha Dirección en lo relacionado a suministro de agua de los acueductos.

Se pasó a informe del Vocal Veterinario doctor Etchegoyen el escrito de la Secretaría de Agricultura adjuntando unas reglas sobre las medidas a tomar contra la infección carbuncosa en la industria de los cueros y pieles.

Quedó enterada la Junta de un escrito del señor Presidente de la Comisión de Sanidad y Beneficencia del Senado adjuntando copia del Proyecto de Código Sanitario que presentó al Senado el doctor Francisco Ma. Fernández, por si la Junta deseara emitir alguna opinión respecto al mejoramiento de algún precepto contenido en dicho proyecto, acordándose agradecer el envío de esta copia manifestando su verdadero agrado y deseo de que se llevará a vías de aprobación dicho proyecto no obstante de aceptar alguna indicación del Senado respecto al estudio de algún particular que se estimara pudiera introducirse en dicho proyecto.

Se aprobó el informe del Vocal Ingeniero señor Cosculluela, referente al aparato válvula para evitar salida de gases cloacales, presentada nuevamente a la Junta por el señor M. Marqués.

Al tratarse del informe del Ponente doctor Antonio Díaz Albertini sobre lo que debe entenderse por Cirugía-Menor a los efectos de los establecimientos de clínicas que se vienen tramitando por la Junta, se acuerda dejar este asunto para una próxima sesión.

NUEVOS JUECES DE SUPLENCIAS

Se nombran para las provincias de Matanzas, Habana y P. del Río

Ya han sido nombrados por el Presidente de la República, los nuevos jueces municipales, suplentes de Cuarta Clase, para las provincias de Matanzas, la Habana y Pinar del Río, nombramientos que con tanto interés eran esperados por cuantos aspiraban a esas plazas.

He aquí la lista de los designados, que ayer nos facilitara en Palacio el secretario de Justicia, doctor Averhoff.

Jueces municipales suplentes de Matanzas:

Se ha resuelto nombrar jueces municipales suplentes de segunda y tercera clase, para el cuatrenio de 1931 a 1935 de acuerdo con las ternas elevadas por la Audiencia de Matanzas a los siguientes señores:

El Norte de Matanzas, segundo suplente doctor Humberto Baez y Ramos. El Sur de Matanzas, primer suplente doctor Ramón Laureano José Manguart y Martínez; segundo suplente doctor Francisco J. Ponte y Domínguez. Primer suplente de Santa Ana, doctor Pedro J. Oliver y Benavides. Primer suplente de Arcos de Canasí, doctor Santiago Feliú y Silvestre. Primer suplente de Cárdenas: doctor Ismael Fausto Quintero y Palomino. Primer suplente de Jovellanos doctor Manuel de Jesús Quintero y Palomino. Primer suplente de Martí, doctor Antonio R. Cisneros y Vidal. Primer suplente de Colón, doctor Juan Abascal y Hernández. Primer suplente de Alacranes, doctor Antonio Suárez y Muñiz. Primer suplente de Sabanilla del Encomendador: doctor Luis Felipe Aportela y Paradis. Primer suplente del Manguito: doctor Angel Eladio Valdés Caro.

Jueces municipales suplentes de la Habana.

También han sido nombrados jueces municipales suplentes de segunda y tercera clase para el Cuatrenio de 1931 a 1935, de acuerdo con las ternas elevadas por la Audiencia de la Habana a los siguientes señores: Primer suplente de Regla, doctor Enrique Fernández Ros; segundo suplente doctor José Pérez Reyes. Primer suplente de Marianao, doctor Rodolfo Adolfo Nogueira y Pérez; segundo suplente doctor Jorge Sánchez Galarraga. Primer suplente de Bauta, doctor Joaquín Velazco y Alentado; segundo suplente, doctor Guillermo González Valdés; primer suplente de Caimito del Guayabal: doctor Jesús Coll y Núñez. Segundo suplente doctor Octavio Sánchez Galarraga. Primer suplente de Guanabacoa: doctor Gonzalo Anduz y Güell. Segundo suplente: doctor Miguel Ochoa González. Primer suplente de Santa María del Rosario, doctor Justo Manuel Carrillo y Bringier; segundo suplente: doctor José Beguez César. Primer suplente de Bejucal: doctor José Figarola e Infante; segundo suplente. doctor Carlos M. Estévez Fernández. Primer suplente de Santiago de las Vegas: doctor Miguel Angel Párraga y Hernández; segundo suplente: doctor Ciro Jérez Romero. Primer suplente de Surgidero de Batabanó: doctor Julio Victoriano Alonso y Milián; segundo suplente: doctor Santiago Regueira y Soto. Primer suplente de La Salud: doctor Carlos Manuel Valdés Alvarez; segundo suplente: doctor Octavio Hernánlaz Blanco. Primer suplente de Quivicán: doctor Waldo O'Farrill y Hernández. Segundo suplente: doctor Rogerio Díaz Jiménez. Primer suplente de Isla de Pinos: doctor Guillermo Herrera y Cárdenas. Segundo suplente: doctor Angel Valdés Montiel. Primer suplente de Güines: doctor Ramón Vidal Díaz; segundo suplente: doctor Gregorio Martínez López. Primer suplente de Madruga, doctor Máximo Martínez Velez. Primer suplente de Nueva Paz: doctor Mario Torres Pérez; segundo suplente: doctor José Miguel Roig y Castro. Primer suplente de San José de las Lajas: doctor Guillermo Díaz Romañach. Segundo suplente de San Nicolás. doctor José Argote y Valdés. Primer suplente de Melena del Sur: doctor Jorge Celdrán e Iglesias; segundo suplente: doctor Juan Rodríguez Cadavid. Primer suplente de San Antonio de las Vegas; doctor Enrique Maza y Pérez; segundo suplente: doctor Enrique Alvarez Ramírez. Primer suplente de Jaruco: doctor Angel S. Pou y Mazón. Primer suplente de Aguacate: doctor Serafín Travieso y Brito; segundo suplente: doctor Guillermo F. de Rojas y Haro. Primer suplente de San Antonio de los Baños: doctor Pablo Roberto Hernández Porto; segundo suplente: doctor Alberto A. González y Pérez. Primer suplente de Güira de Melena: doctor Waldo Bacallao Amill; segundo suplente: doctor Andrés Hedesa y González. Primer suplente de Alquízar: doctor doctor Francisco Alvarez Suárez; segundo suplente doctor Rafael Cortázar y Ulloa.

Igualmente ha sido nombrado juez municipal de Cuarta Clase de San Felipe el señor André Cabrera Ramos; y juez municipal de Cuarta Clase de San Miguel del Padrón el señor Humberto Mederos y Echemendía.

Jueces municipales suplentes de Pinar del Río:

Han sido nombrados jueces municipales de Cuarta Clase, para el cuatrenio de 1931 a 1932, de acuerdo con las ternas elevadas por la Audiencia de Pinar del Río los señores siguientes: Primer suplente de Las Martinas, al señor Eugenio Pérez; segundo suplente: Sixto Graupera Plasencia. Juez municipal de Las Pozas: doctor Rogelio Ravena Socarrás. Primer suplente. Juan López Baños; segundo suplente: Angel Crespo Figueroa. Juez municipal de La Mulata, señor Zacarías Lazo: primer suplente: Nazario López Dávila; segundo suplente: Agustín Valle Costa: primer suplente de Alonso Rojas: Luis Ruiz y Rivas; segundo suplente: Juan Arrastía Gutiérrez. Juez municipal de San Diego de los Baños: Rafael Alfonso Pérez; primer suplente: Máximo Fernández Medina; segundo suplente: Julián Martínez: juez municipal de Pijirigua: Baldomero Collazo Valdés. Primer suplente: Nicolás Pérez González; segundo suplente: Herminio Collazo Valdés. Juez municipal de Bahía Honda. Pedro García Nieto. Juez municipal de San Diego de Núñez: Domingo Chipi y Valle. Juez municipal de Quiebra Hacha: Matías González Rodríguez. Juez municipal primer suplente de Mariel: doctor Santos J. Menéndez y Valdés.

Juez para Baracoa: También a propuesta del señor secretario de Justicia, el señor presidente de la República ha firmado un decreto nombrando juez de Primera Instancia e Instrucción de Baracoa al doctor Julián B. Pérez Gálvez.

JUEZ QUE RENUNCIA

Le ha sido aceptada la renuncia que de su cargo de juez municipal de tercera clase de Santa Isabel de las Lajas ha formulado por causa de enfermedad el doctor José Manuel Ruiz y Jiménez.

UN HOMENAJE AL R. P. PEDEMONTE

El inspector de salesianos de Cuba será muy agasajado

En ocasión de celebrar su onomástico el M. R. P., Luis J. Pedemonte, Inspector de los Salesianos de Cuba y México, la institución salesiana «Pedroso Espelius», de Guanabacoa, ha organizado un homenaje al mismo.

Consistirá dicho acto en distintos actos religiosos y profanos los días 20 y 21 del corriente.

He aquí el programa que se habrá de llevar a cabo:

PARTE RELIGIOSA

DIA 20

5 y 30 p. m.—Primeras Vísperas Solemnes, exposición de la reliquia del «Beato Don Bosco» y bendición solemne con S. D. M.

DIA 21

7 a. m.—Misa de Comunión General celebrada por el R. P. Inspector Don Luis J. Pedemonte, con escogidos motetes.

10 a. m.—Misa solemne que cantará el R. P. Director del colegio Don Francisco Mazzocchio.

La «Schola Cantorum» interpretará la misa Coral del insigne Maestro Salvador Herrera S. S. Cantará las glorias del Santo el R. P. Alberto M. López.

3 p. m.—Segundas Vísperas Solemnes, veneración de la reliquia del Beato Don Bosco y Bendición solemne con S. D. M.

PARTE PROFANA

9 a. m.—Felicitación íntima de los alumnos.

4 y media p. m.

1o.—Himno Bayamés.

2o.—Breve Alocución, R. P. Director.

3o.—¡Va Pensiero!, Verdi.

4o.—Apuros de un fotógrafo, Representación de la Institución Inclán.

5o.—L-Orfanello, Romanza.

6o.—Representación Internacional

7.—Que viene el General, Sainete. Interpretado por el Cuadro Dramático de los Antiguos Alumnos y Pupilos de la Institución Inclán.

8o.—Somos 4 músicos, Polka.

9o.—Representación de los Oratorios festivos de La Habana.

1).—Oratorio festivo de Guanabacoa.

2).—Oratorio festivo de la Víbora.

3).—Oratorio festivo de Regla.

10.—Couplé Chino, Canto.

11o.—Himno Salesiano, Garlaschi.

REUNION SUSPENDIDA POR LA POLICIA Y EL EJERCITO

GUANTANAMO, 19 Junio.—DIARIO, HABANA.—Esta noche debía efectuarse una reunión de vecinos para tratar de la petición de rebaja en la tarifa del fluido eléctrico, en el bufete del doctor Dorado, pero parejas del ejército y policía ocuparon la calle impidiendo la celebración de dicha junta.

Corresponsal.

SE ESPERA UN ARREGLO EN EL CONFLICTO ANUNCIADO DE LA MATANZAS TERMINAL

Visitó ayer al Presidente de la República el señor Víctor Manuel Delgado, Presidente de la Compañía ferroviaria «Matanzas Terminal», el cual le hizo presente de la necesidad en que se encontraba aquella institución de rebajar en un veinte por ciento el sueldo de sus empleados y a éstos en un cuarenta por ciento del número actual, pues la situación económica de la empresa así lo exije

El Presidente ofreció sus buenos propósitos al fin de buscar una solución al problema.

ALUMNAS DE ENFERMERAS EN MATANZAS SE QUEJAN DE LA FABRICA DE ABONO

Por conducto del Director de Sanidad, el de Beneficencia se dirigió ayer al Jefe Local de Matanzas, doctor Rodríguez Rizo, transcribiéndole un escrito firmado por las alumnas de la Escuela de Enfermeras que radica en el Hospital Civil, denunciando que al fondo del referido hospital existe un solar donde se prepara abono y con tal motivo se cuentan por millones las moscas que han invadido las salas del hospital, siendo imposible la vida en las mismas, perjudicando grandemente, también, a los enfermos allí recluídos.

PROYECTOS

Se ha remitido a la Dirección de Ingeniería Sanitaria Nacional un proyecto de matadero que intenta construir Francisco Roses, en la finca "La Gallina", barrio Dumañuecos, Victoria de las Tunas. También fué remitido a la propia Dirección el expediente iniciado sobre el acueducto de Sagua la Grande que la Dirección de Sanidad desea que sea inspeccionado yse señalen las necesidades sanitarias del mismo.

ORBE
REVISTA
"BIEN"
LEALA

LA CONFERENCIA DE HOY DE LOS PLOMEROS HA DE TRANSMITIRSE POR RADIO

Por gestiones realizadas por el Presidente de la Federación Nacional de Plomeros, señor Antonio G. Márquez, se ha obtenido que por medio de los servicios de la Cuban Telephone, se trasmita por radio la conferencia científico-sanitaria que la mencionad entidad celebrará a las nueve a. m. de hoy día 20 con motivo del segundo aniversario de su constitución. Este acto será presidido por el Doctor Barahona, Secretario de Sanidad.

EXPRESION DE GRATITUD

Ayer nos visitaron el señor Marcelino Mon, esposo de la señora Magdalena Valdés de Mon, quien falleció a consecuencia de una operación quirúrgica que le fué practicada y el señor Pedro Valdés Valdivia, de Isabela de Sagua, rogándonos expresemos las más sinceras gracias a todos los que se interesaron por la muerte de su hija y esposa, enviándoles numerosos telegramas. También los señores Mon y Valdés, quieren dar las gracias a todas sus amistades de esta capital por las numerosas atenciones que tuvieron con ellos y la fallecida.

LA GRAN FLOTA BLANCA

Viajar

Es Un Placer Supremo

que se goza plenamente si se utilizan los magníficos vapores de la

Gran Flota Blanca

Disfrute de unas semanas de incomparable emoción, visitando los pintorescos países centro y sur-americanos y hágalo, gozando de las excepcionales comodidades que le ofrecen nuestros barcos en estos interesantes cruceros.

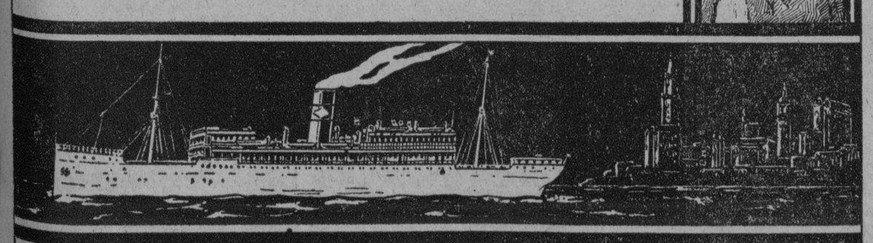

UNITED FRUIT COMPANY
Steamship Service
"La Gran Flota Blanca"

Pasajes: Paseo de Martí 110-A, Telf. M-8268
Fletes: Muelles de Sta. Clara, Telf. M-6978
Agentes en Stgo. de Cuba, Santiago Terminal Co. Muelle Luz

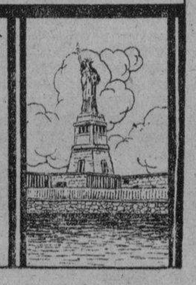

Mañana domingo es SAN LUIS

¡Seleccione hoy sus regalos en

fin de Siglo

PARA ELLAS

PRECIOSAS NOVEDADES EN EL DPTO. DE REGALOS

Juegos de tocador de cristal . . . Lámparas de cristal tallado . . . Moteras y bomboneras . . . Jarrones de porcelana y de cristal tallado y decorado . . Licoreras . . . Perfumadores . . . Accesorios decorativos.

EN EL DEPARTAMENTO DE JOYERIA

Collares . . . Pulseras . . . Sortijas . . . Pasadores . . . Todas las últimas novedades en prendas de fantasía.

EN LOS DEPARTAMENTOS DE ACCESORIOS DE VESTIR

Bolsas y carteras elegantísimas en inmenso surtido . . . Abanicos . . . Pañuelos de mano . . . Bufandas y pañuelos de fantasía . . . Y todas las telas lindas de la estación!

PARA ELLOS

INNUMERABLES ARTICULOS PROPIOS PARA REGALOS EN EL DEPARTAMENTO DE CABALLEROS

Carteras y billeteros . . . Cigarreras . . . Monederos . . . Juegos de estos accesorios en piel fina . . . Yugos y botonaduras de fantasía . . . Juegos de pipa y boquilla . . . Recetarios de carey . . . Plumas de fantasía . . . Encendedores automáticos . . . Ceniceros de pie . . . etc. etc.

Y UN GRAN SURTIDO DE ELEGANCIAS PARA EL VESTIR

Finísimas corbatas francesas . . . Juegos de corbata y camisa . . . Pañuelos franceses, de fantasía o con inicial bordada a mano . . . Payamas de seda . . . Batas y smokings de fantasía . . . etc. etc.

RECUERDE QUE NO HAY HOY PRECIOS EN LA HABANA QUE RIVALICEN EN MODICIDAD CON LOS PRECIOS DE

fin de Siglo

USURPACION DE TERRENOS

Dos vigilantes de la Terminal han sido acusados de coacción

El vigilante de la Policía Nacional número 473 P. Lazo detuvo ayer a Julio Gondar Loveira, de 15 años de edad, vecino de 22 entre 17 y 19, a petición del doctor Francisco Javier Villaverde Hara, vecino de Estrada Palma número 18, altos porque el referido menor cortó tres álamos de la finca situada en 22 entre 17 y 19, cuya propiedad está en litigio sujeta a la causa número 1249 del pasado año, habiéndose ordenado al señor Manuel Gondar padre del referido menor que se abstenga de hacer obras ni derribar árboles en ella.

PROCESADO

Angel Castro fué procesado por rapto con 500 pesos de fianza.

Dos choferes acusan a dos vigilantes de la Terminal de coaccionarles y acusarles falsamente.

Los choferes Cecilio Reyes Argudín de Jesús María número 49 y Pedro Calzadilla Campo Alegre acusaron a los guarda jurados de los Ferrocarriles Unidos números 24 y 123 de haberles denunciado de faltas no cometidas en venganza de no haberse prestado a perseguir en sus autos a unos menores que se mofaron de ellos frente a la Terminal.

LESIONADO

Estando subido en un cajón al lado de un camión en San Rafael entre Gervasio y Escobar, el chofer Ramón Moure Regal, pasó el automóvil número 17968 que conducía Prudencio Hernández, de Gervasio número 138 y con el guardafango empujó el cajón cayendo al suelo Moure que sufrió al caer contusiones y la probable fractura de la tibia y peroné izquierdos.

El hecho fué casual.

FUERTE-ENGORDA
OXOIDE
1 copa de 100 c.c. = ½ lb. CARNE FRESCA
Alimenta sin cansar su ESTOMAGO
Sabroso - Aromático
EXIJA LEGITIMO OXOIDE
Varias veces al día
Jugo carne de 97% Extracto concentrado al 25%
PREPARADO POR:
DROGUERIA "SARRÁ"
LA MAYOR
Sólo una muestra a cada persona mediante la presentación de TRES PERIODICOS COMPLETOS en la Droguería Sarrá.

¡¡BORRACHOS!!
POLVOS COZA
(COZA POWDER Co LONDON)
curan radicalmente el vicio de emborracharse. Son inofensivos. De resultado garantizado. Pueden administrarse sin que el interesado se dé cuenta. UNICO REMEDIO CONTRA LA EMBRIAGUEZ.
DEPOSITARIOS EN CUBA
Droguería de Johnson
Farmacia Dr. Suárez - HABANA

¿DESEA VD. PINTAR O DECORAR SU RESIDENCIA?

No Cierre Contrato Con Ninguna Otra Casa Sin Antes Consultarnos

¡LE CONVIENE!

MARTI Y CIA.

Pintores Decoradores

(Ex-gerentes de la Casa Ballesteros)

Ave. Menocal 102 esq. San Rafael - Tel. U 2828

Nuestro Lema:

Seriedad, cumplimiento y garantía

Suscríbase al DIARIO DE LA MARINA

M.E.C.D. 2016

BOLSA DE NEW YORK

Recibida por el Hilo Directo de MENDOZA Y COMPAÑIA

Junio 19 de 1931

Adams Express	13¾
Advance Rumely	—
Air Reduction	76½
Alaska Juneau	13⅝
Alleghany Corporation	5½
Allied Chemical	113½
Allis Chalmers	23⅝
American Bank Note	38½
American Beet Sugar	1⅝
American Can	99¼
American Car Foundry	16⅝
American For Pow	24¾
American Ice	—
American International	10⅞
American Locomotive	16⅛
American Metal	9
American Power Light	32¾
American Roll Mills	16½
American Safety Razor	46½
American Smel. Ref.	27⅜
American Steel Foundry	—
American Sugar Ref	48
American Tel and Tel	164⅞
American Tobacco B	110⅝
American Water Works	44⅜
American Radiator	12
American Tobacco A	105½
American Bosch Mag	—
American Woolen	—
Anaconda Copper Minning	20¾
Andes Copper Min	—
Ass'd Dry Goods	—
Atch. Top. Sta. Fe	150
Atl. Coast Line	—
Atlantic Ref	13⅞
Auburn Auto	152¼
Aviation Corp. Dela	3½
Baldwin Locomotive	11⅜
Baltimore Ohio	31¾
Barnsdall A	7⅛
Bendix Aviation	16
Best Co	34½
Bethlehem Steel	41⅝
Bohn Alum	27⅝
Borden Co	55¼
Briggs Mfg Co	11½
Brook. Man Tran	64⅛
Byers (A. M.) Co	28⅝
Calif. Packing	—
Calumet Arizona	—
Calumet Hecla	6
Canada Dry	40
Canadian Pacific	24¾
Case (J. I.) Co	64⅜
Cerro de Pasco	—
Chesapeake Ohio	33¼
Chic. N. W	29¼
Childs	—
Chi. Gt. West comunes	5½
Chi. Gt. West pref	20¼
Chi. Mil. San Paul com	4½
Chi. Mil. San Paul pref	—
Chic. Rock I. Pac.	33
Chrysler Motors	17⅞
Coca Cola	142½
Colorado Fuel	12½
Columbia Gas	25½
Columbia Grapophone	7⅛
Congoleum Nairn	10⅛
Congress Cigar	—
Consolidated R. R. of Cuba	20½
Consolidated Gas	88¼
Continental Baking A.	12¼
Continental Motors	2¼
Continental Oil	6⅜
Continental Can	46¼
Corn Products	63¼
Crucible Steel	36½
Cuba Company	—
Cuban American Sugar	3½
Cuban Cane Sugar com	1⅛
Curtiss Wright	2¾
Columbian Carbon	64
Coty Inc	7½
Commonwealth Southern	7⅞
Davison Chemical	10
Delaware Hudson	118½
Delaware Lackawanna	52
Drug. Inc	68
Du Pont	76½
Eastman Kodak	127½
Eaton Axle S	12¼
Electric Auto Lite	38¼
Electric Power Light	34¾
Electric Bond Share	34
Erie	18
Foster Wheeler	24⅛
Fox Film	18¼
Fisk Tire	⅝
Freeport Texas	24½
General Amer. Tank	56½
General Asphalt	19
General Cigar	—
General Electric	38⅛
General Food	46½
General Motor	33¾
General Ry Signal	52
Guillette Safety Razor	23½
Gimbel Bros	5⅛
Gol Dust	25½
Goodyear	33
Goodrich	10¼
Graham Paige	3¾
Gt. West Sugar	7¾
Granby Copper	10⅛
Great Northern	48½
Hershey Chocolate	90½
Houston Oil	33⅞
Houston Oil New	7⅝
Hudson Motor Co	13⅜
Huppmobile	7
Illinois Central	44⅛
Interborough R. T	27½
Int. Cement	30
International Combustion	1⅝
Int. Harvester	39½
Internacional Nickel	11¼
International Tel and Tel	26⅞
Johns Manville	48
J. Kayser Co	—
Kansas City Southern	—
Kelvinator Corp.	9¼
Kelly Springield Tire	1⅝
Kennecott Copper	16⅜
Kreuger Toll	18⅜
Kroger Grocery	25½
Lambert	63¼
Lehigh Valley	40
Liggett Myers	65
Lima Loco	—
Loew's Inc	38¾
Lorillard	14
Louisville Nashville	—
Mack Trucks	30½
Magma Copper	—
Marmon Motors	3¾
Mexican Seboard Oil	13⅞
Mo. Pac. com	—
Mid. Cont. Pet	8⅛
Mo. Pac. pref	—
Montgomery Ward	17⅝
Mo. Kan. Tex. com	13⅞
Murray Corp. of America	7¼
Nash Motors Co	24¾
National Cash Reg	23
National Dairy Products	32⅝
National Biscuit	62¾
National Power Light	23⅞
Nevada Consol. Cop	7⅝
N. Y. Central	82⅝
N. Y. New Haven H	71½
North American	62
Northern Pacific	35½
Ohio Oil	8⅞
Otis Elevator	34⅝
Otis Steel	—
Pac. Gas Elec	43¼
Packard Motors	6⅞
Paramount Public Corp	22½
Pathé Exchange	3⅞
Pennsylvania R. R. Co	46
Phillips Petroleum	6½
Pub. Ser. N. J.	78⅞
Pullman Company	35½
Puerto Rico Sugar	10
Pure Oil	6⅛
adio Corporation	14⅜
Radio Keith Orph. Corp	12½
Reading Co	—
Remington Rand	8½
Reo Motors	6⅝
Republic Iron Steel	11½
Reynolds Tob B.	47¾
Royal Ducht	25⅞
Safeway Stores	—
Schulte Retail Stores	5½
Sears Roebuck	50⅝
Shell Union Oil	6
Skelly Oil	4⅛
Simmons Company	12⅛
Sinclair Oil Corp	7⅞
Southern Pacific	77
Southern Railway	32
St. Joseph Lead	14½
St Louis San Francisco	16
Standard Brands	17
Standard Gas Elec	60
Standard Oil of Calif	36
Standard Oil New Jersey	35
Standard Oil Co. of N. Y.	15⅝
Stewart Warner	—
Studebaker Corp	16½
Superior Oil	¾
Texas Co	20⅛
Texas Gulf	31½
Texas Pac. Land	—
Timken Roller	33
Tob. Prods. A	10¼
Tob. Prods	—
United Carbon Co	—
Union Carbide	46½
Union Pacific	152
United Aircraft	23⅜
United Fruit	53½
United Gas Imp	28
United Corporation	21¼
Union Oil Cal	18½
Union Cigar Stores	—
U. S. Industrial Alcohol	25¾
U. S. Realty Imp	14⅜
U. S. Rubber	11¾
U. S. Steel	86⅞
Utilities Power and Light	22½
Vanadium	27
Wabash comunes	—
Warner Bros Pic	7⅜
Warren Bros	20
Warner Quinlan	—
Ward Baking B	—
Western Maryland com	10½
Western Union	107
West Airbrake	23⅛
West Elec	56¼
White Motors	—
Willys Overland	4¾
Yellow Truck	7¼
Woolworth	65¾

MERCADO DE TABACO

Menos movimiento que el día anterior hubo ayer en el mercado local. Pero los compradores de quintas y segundas de Remedios, algunos de tripas limpias para fábrica, de Vuelta Abajo, y los de todas las clases bajas de ambas procedencias, siguen interesados en las mismas y han de adquirir mayores cantidades porque los precios son bastante fáciles.

Puente y Compañía vendieron a Echevarría y Pérez trescientos treinta y siete tercios de quintas y segundas.

Cuarenta y uno de terceras de igual procedencia, vendieron Fernández y Zabala a S. Ruppin Havana Tobacco Company.

De la misma clase compró a Cano y Hermanos un lote que a éstos quedaba, la Cuban Land and Leaf Tobacco.

Esta compañía registró, además, ayer y en los almacenes de Constantino Junco y Compañía, cuarenta tercios de rezagos de la nueva cosecha de Partido.

De esta procedencia e igual tiempo, vendieron Sobrinos de Antero González y Toraño y Compañía a Arthur A. Schwarz, sendos lotes más pequeños.

Y José A. Suárez compró a Iglesias y García cuarenta tercios de cuartas de Remedios. Son los que aparecieron a nombre de Rothschild.

LA RAMA QUE ENTRO

Solamente por camiones entró tabaco ayer. Pero muy pocos tercios.

De Cabaiguán, para Menéndez y Compañía, 50.

De Alquízar, para Rodríguez, Méndez y Compañía, 26.

Y recibieron también los últimos del total de trescientos que compraron en Vuelta Abajo los señores L. H. Weissmann y Compañía.

NOTAS DE VARIAS ZONAS

Con las últimas lluvias producidas, los cosecheros de varias zonas tienen ahora blandura suficiente y están acabando los amarres de sus tabacos.

Los veintiséis tercios recibidos ayer por Rodríguez, Méndez y Compañía, proceden de la escogida de Hilario Cabrera.

En varias fincas de Las Villas algunos mercaderes están cargando matules, pero sin precio.

PRRORROGA PARA EL PAGO DEL 1 Y MEDIO POR CIENTO

Como anunciamos en nuestra edición del miércoles, ayer fué firmado el Decreto Presidencial, que el Secretario de Hacienda elevó al Jefe del Ejecutivo para ampliar el plazo del pago del impuesto del uno y medio por ciento, a los contribuyentes, correspondiente al mes de mayo próximo pasado.

Este plazo vence el día 25 del actual mes de junio.

ANUNCIESE EN EL Diario de la Marina

MERCADO DE VALORES DE LONDRES

LONDRES, junio 19. (Luis Mendoza y Ca.)

El mercado de valores de Londres está quieto, siendo estrecha el área de fluctuación de los precios.—Dow Jones. .....

MERCADO DE MIELES

Junio 19.

CIERRE DE HOY

Enero	3.25
Marzo	3.15
Mayo	3.15
Julio	3.20
Septiembre	3.20
Diciembre	3.25

ACCIONES DE BANCO

NUEVA YORK, Junio 19. Al cierre del mercado «over the coater» se cotizaban las acciones de los Bancos a los tipos siguientes:

	Comp.	Venc
Nat. City Bank	71¼	72¼
Irving Trust Co.	29½	30¼
Guaranty Trust Co.	434	433
Chase Nat. Bank	69½	70½
First N. N. Y.	3275	3325

MERCADO DE CAFE

CHICAGO, junio 19 (Mendoza y Compañía).

CIERRE

Enero	6.32
Marzo	6.36
Mayo	6.38
Julio	5.98
Septiembre	6.16
Diciembre	6.31

LONJA DEL COMERCIO

Junio 19

Cotización oficial para ventas al por mayor y de contado

ARTICULOS DE PRIMERA CLASE

Aceite:	
Oliva lata 23 libras	12.50
Semilla algodón caja	8.50
Americanos en barriles	8.50
Ajos:	
Capadres morados	—
Primera 45 mancuernas	0.20
Chilenos	0.75
Polvo	1.30
Afrecho:	
Fino harinoso quintal	2.40
Arroz:	
Canilla viejo quintal	4.50
Siam brilloso qq de 4.50 a	5.50
Valencia legítimo quintal	4½
Saigon largo núm. 1 quintal	2.75
Semilla S Q quintal	2.50
Siam Garden extra 5 por 100 quintal	3.65
Avena:	
Blanca chilena quintal	2.00
Blanca americana quintal	2.10
Azúcar:	
Refino la quintal	2.30
Turbinado extra quintal	1.60
Turbinado corriente quintal	1.50
Centrífuga quintal	1.25
Bacalao:	
Noruega caja	9.75
Café:	
País quintal de 20 a	30.00
Centroamérica quintal de 26 a	35.00
Brasil quintal de 22 a	30.00
Puerto Rico quintal	—
Cebollas:	
País qq	3.25
Egipcias quintal	5.50
Chicharos:	
Quintal	4.00
Fideos:	
País quintal de 5 a	6.00
Frijoles:	
Negros del país quintal	2.75
Colorados medianos qq	5.25
Blancos marrows epropeos qq. de 5.00 a	5.50
Blancos medianos qq	3.50
Colorados largos país	6.00
Rayados largos	5.00
Garbanzos:	
Gordos sin cribar quintal	6.50
Harina:	
De trigo, según marca, saco de 5.50 a	6.50
De maíz país qq de 3 a	3.50
Jamón:	
Paleta quintal de 2 3a	26.00
Pierna quintal de 33 a	37.00
Manteca:	
Primera refinada en tercerolas quintal	16.62
Menos refinada	15.12
Compuesta	13.00
Mantequilla:	
Danesa latas ½ libra qq	74.00
Asturiana latas 4 libras quintal de 50 a	60.00
Maíz:	
Del país provincia Habana	2.10
Del país Gibara	1.80
Argentino quintal	2.30
Estados Unidos quintal	2.80
Papas:	
Canadá en tercerolas	—
P. Eduardo, saco de 90 libras	—
Del país rosadas quintal	2.50
Del país blancas quintal	2.50
Americanas barriles	—
Pimientos:	
Españoles 1-4 caja	5.50
Queso:	
Patagrás, crema entera quintal de 30.00 a	33.00
Sal:	
Molida saco 200 libras	2.50
Importada	1.90
Espuma país 90 libras	1.60
Tasajo:	
Pierna quintal	20.00
Surtido quintal	19.00
Tocino:	
Barriga quintal	21.00
Tomates:	
Puré en octavos caja	2.90
Natural americano un kilo	2.80
Del país natural	3.50

BOLSA DE LA HABANA

Junio 19 de 1931

Junio 19.

Con tono sostenido y mejor disposición para operar de determinadas emisiones rigió hoy el mercado local de valores, habiéndose efectuado algunas operaciones en escala limitada.

Los valores de la H. E. Railway Co. actúan con tono sostenido notándose alguna demanda de las Obligaciones «Debentures» del 5 1-2% ante la proximidad del cupón que se vence y se pagará en 1o. de Septiembre.

Los consolidados del 5% de esta misma compañía, quietos de 46 1-2 a 51. Las obligaciones del 5 1-2 a que antes nos referimos se cotizaron de 17 a 19 1-2; las preferidas del 6% de 10 a 14 y de 1 1-8 a 1 5-8 las comunes.

Con tono sostenible las acciones preferidas del H. E. Utilities Co., de 63 1-8 a 65 y firmes al tipo de 50 compradores las preferentes del 5%.

Con tono indeciso las acciones preferidas de la Cuban Telephone Co., cotizándose de 77 a 79 1-2.

Firmes las acciones únicas de la Cía. Fibras y Jarcia, a 22 compradores.

Los Bonos seriados de la República de Cuba que vencen en Julio, de la Serie D, se cotizaron al precio de 99 1-2 compradores, teniendo en cuenta la proximidad de su reducción. Las demás emisiones de la República de Cuba se mantienen sostenida a los precios cotizados excepción hecha de las Obligaciones del Tesoro del 5 1-2% que se cotizarara a 18 compradores, habiéndose efectuado en los últimos días ventas de pequeños lotes de esta emisión a precios que fluctuaron entre 25 y 30.

Los bonos del azúcar del Plan Chadbourne no tienen cotización oficial en la Bolsa de la Habana, pero se han efectuado operaciones en pasados días.

Los bonos del mercado unico estuvieron quieto en su cotización extraoficial.

COTIZACIONES

JUNIO 19

LA PESETA	EL FRANCO
española se cotizó hoy al CIERRE del mercado a razón de	francés se cotizó hoy al CIERRE del mercado a razón de
10 PESETAS	25 FRANCOS
53.68 POR DOLLAR	57 POR DOLLAR

BONOS Y OBLIGACIONES

	Comp.	Vend.
Cuba 1904 (Speyer)	93½	98
Cuba 1905 (Deuda Int.)	58	74
Cuba 1909 (4½)	73	84
Cuba 1914 (Morgan)	91	101
Cuba 1917 (Puertos)	91	102
Cuba 1923 (5½) Morgan	94½	98
Cuba 1945 (5½) O. Públicas (en circulación $40.000.000	59¾	65
Obligaciones oro Tesoro República Cuba	18	—
Bonos seriados República de Cuba. Morgan 5½ por 100. 1927:		
D. Vence 1 julio 1931	99½	—
E. Vence 1 julio 1932	—	—
F. Vence 1 julio 1933	—	—
G. Vence 1 julio 1934	—	—
H. Vence 1 julio 1935	—	—
I. Vence 1 julio 1936	—	—
J. Vence 1 julio 1937	—	—
Certificados serie 5½ % O. P.:		
Vence Diciembre 31 de 1931	94	—
Vence Junio 30 de 1932	—	—
Vence Diciembre 31 de 1932	—	—
Vence Junio 30 de 1933	—	—
Ayuntamiento de la Habana la hip	95	100
Ayuntamiento de la Habana 2a hip	95	100
Bonos del Centro Asturiano	58	100
Territorial serie B	—	—
Cervecera	79	86
Cervecera (Obligaciones no hip.)	40¾	45
Ciego de Avila	—	—
Curtidora	—	—
Gas	100	105
Hav. Electric (Consolidados)	46½	51
Hav. Electric (Obligaciones no hip.)	17	19½
Iron Beer (Obligaciones no hip.)	—	—
Jarcia Matanzas	70	93½
Manufacturera	⅝	5
Edificio La Metropolitana S. A.	—	—
Ladrillos	—	—
Matadero	—	—
Nueva Fábrica de Hielo	102	—
Papelera serie A	92	105
Papelera serie B	62	90
Teléfono	75	—
Unidos	16¼	—

ACCIONES

	Comp.	Vend.
Banco Agrícola	—	—
Banco Territorial	—	—
Banco Territorial; beneficiarias	—	—
Banco de Préstamos sobre Joyería	—	—
Cervecera	70	125
Ferrocarriles Consolidados de Cuba; preferidas	27	—
Cuba Cane prefs	—	—
Cuba Cane com	—	—
Kokofat prefs	—	—
Kokofat com	—	—
Cuba R. R.	—	—
Curtidora	—	—
Fibras y Jarcia	23	—
H. Electric Utilities Co. prefs. 6 por 100	63⅛	65
H. Electric Utilities Co. prefs. 5 por 100	50	52
H. Electric Railway Co. prefs.	10	14
H. Electric Railway Co. comunes	1⅛	1⅝
Jarcia. prefs	20½	—
Jarcia prefs en dividendo en acciones	20	—
Jarcia comunes	4	7
Licorera comunes	2½	—
Lonja prefs	68¾	—
Lonja com	60	—
Manufacturera prefs	—	—
Manufacturera com	—	—
Matadero	—	—
Seguros La Mercantil	70	105
Metropolitan Auto.	100	—
Naviera prefs	—	—
Naviera prefs. ex certificados	32½	45
Naviera comunes	4½	5¾
Nueva Fábrica de Hielo	172½	—
Nueva Fábrica de Hielo beneficiarias	20	50
Perfumería prefs	20	—
Perfumería com	1½	—
Pesca prefs	65	—
Pesca comunes	10	—
Teléfono prefs	77	79½
Teléfono com	100	—
Unidos	3⅜	6
Union Oil	4½	5¾

MERCADO DE CAMBIOS

La peseta española bajó 50 punto.

Firme el cambio sobre Nek York.

No hubo operaciones entre Bancos y Banqueros.

	Tipos:
Estados Unidos, cable	1|10P.
Estados Unidos vista	5|64
Londres, cable	4.87⅛
Londres, vista	4.86⅝
Madrid, cable	9.50
Madrid, vista	9.49
París cable	3.92½
París vista	3.92
Franco suizo cable	19.44
Franco suizo vista	19.43
Bélgica, cable	13.96
Bélgica, vista	13.95
Italia, cable	5.25
Italia, vista	5.24
Alemania, cable	23.70
Alemania, vista	23.76
Hong Kong, cable	23.43
Hong Kong, vista	23.38
Canadá, cable	⅜Dto
Canadá cheque	71|6Dto
Amsterdam, cable	40.26
Amsterdam, vista	40.25

MERCADO DE BONOS

NUEVA YORK, junio 19. (AP). —Los bonos avanzaron y retrocedieron sin tendencia definida. Con pocas excepciones los cambios netos consistieron en fracciones y el total de las ventas fué de unas 10.170,000 de pesos valor nominal.

La irregularidad del movimiento de las cotizaciones fué más aparente entre las obligaciones extranjeras. Las emisiones brasileñas y argentinas estuvieron generalmente altas. Después del cierre se anunció que Sao Paulo pagará los intereses el día primero de julio.

Las obligaciones chilenas perdieron hasta 5 puntos. Los empréstitos alemanes sufrieron una baja general y los bonos del Gobierno de los Estados Unidos acusaron un tono flojo.

Algunas emisiones de corporaciones domésticas acusaron actividad en ocasiones. Armour del 5 y medio ganó 5 puntos; Baltimore and Ohio del 4 y medio una fracción y St. Paul del 5 cerca de 1 y medio.

Las transacciones en los demás valores fueron muy limitadas.

CLEARING HOUSE

Junio 19.

Las compensaciones efectuadas hoy entre los Bancos asociados al Habana Clearing House ascendieron a:

$923,252.23

Mostraron Sensible Descenso Respecto a Abril los Negocios de Mayo en EE. UU.

La Standard Oil de California ha elevado el precio de compra de petróleo crudo, y varias Cías. han subido el precio de la gasolina

NUEVA YORK, N. Y., junio 19. —Luis Mendoza y Cía.— La Standard Oil of California ha elevado el tipo de compra del petróleo crudo a razón de 20 a 40 centavos barril en las calidades corrientes.

Las principales compañías petroleras de la costa del Pacífico han elevado los precios de la gasolina al por mayor en 5 1-2 centavos por galón.

La International Tel. y Tel. ha adquirido intereses en la L. M. Ericksson Company, controlada por Kreuger y Toll.

..El índice de precios al por mayor de la Secretaría de Comercio se mantuvo en mayo en 71.3 contra 73.3 en abril.

Los préstamos a corredores disminuyeron $71.000.000.

La Comisión de Comercio Inter-Estatal conferenciará mañana con los miembros de la Comisión de Ferrocarriles del Estado y la de servicios públicos con primer paso para estudiar la solicitud de un 15 por ciento de aumento en las tarifas de carga presentada por las empresas ferroviarias.

La producción de cigarrillos de mayo fué de 10.447.680.000 contra 9.470.621.000 en abril: aumento de un 10.3 por 100.

Harvey Firestone dice que los negocios se encuentran ya en mejoría.

Los negocios en general mostraron en mayo un descenso mayor del propio de la estación respecto al mes de abril, anulando una parte considerable de los aumentos experimentados a principios de año, según la Conferencia Estadística en la que están representadas más de ocho mil industrias.

Los ejecutivos ferroviarios del Este se reunieron ayer para tratar del plan de consolidación. Tiénese entendido que el plan será sometido en breve a la consideración de la Comisión de Comercio Inter-Estatal.

En su revista mensual, el «Irving Trust» dice que se han efectuado ya considerables progresos para reajustar la situación mercantil e industrial.

El encaje del Sistema de Reserva es 85.2, contra 84.4 hace una semana y 83.3 hace un año. El del Banco de New York es 91.3 por ciento contra 91.2 y 85.9.—Dow Jones.

MERCADO GANADERO

LOS PRECIOS EN PIE

Precios pagados por compradores en los mercados de origen:

De vacuno

En Oriente, a 2¾ centavos con el 5 por 100 de descuento.

En Camagüey, a 2¾ centavos con el 5 por 100 de descuento en la finca y sin descuento en la ciudad.

En Las Villas, a 2¾ centavos con el 10 por 100 de descuento.

En Pinar del Río, de 2¾ a 3 centavos; pero pesado y entregado en Luyanó.

El lanar

El lanar, 2¾ a 3½ a 5 centavos.

De cerda

Del país, de 7 a 10 centavos.

MATADERO DE LUYANO

En el Matadero de Luyanó se sacrificaron las siguientes reses:

De vacuno	127
De cerda	68
De lanar	59

Los precios que rigieron en el Matadero de Luyanó fueron:

Vacuno. . . De 12 a 15 centavos
Cerda . . . De 25 a 32 "
Lanar. . . De 25 a 40 "

MATADERO INDUSTRIAL

En el Matadero Industrial se sacrificaron las siguientes reses:

De vacuno	276
De cerda	133
De lanar	23

Los precios que rigieron en el Matadero Industrial fueron:

Vacuno. . . De 12 a 15 centavos
Cerda . . . De 25 a 32 "
Lanar. . . De 25 a 40 "

RECAUDACION DE LAS ZONAS FISCALES

Z.F. de Oriente	$9.024.86
Z.F. del Centro	$8.783.09
Z.F. de Occidente	$8.835.56

MERCADO DE GRANOS

Mendoza y Compañía

Junio 19.

TRIGO	
Julio	56⅜
Septiembre	60⅛
Diciembre	55⅞
MAIZ	
Julio	53
Septiembre	46½
Diciembre	56⅝
AVENA	
Julio	26⅛
Septiembre	28⅞
Diciembre	25½

MERCADO DE ALGODON

Junio 19.

Enero	9.45
Marzo	9.63
Mayo	9.86
Julio	8.70
Septiembre	9.11
Diciembre	9.34

Banco Herrero
OVIEDO
Cuentas corrientes y Caja de Ahorros con abono de intereses. Toda clase de operaciones
Dirección Telegráfica BANCHERRERO

MERCADO DE AZUCAR

NUEVA YORK, junio 19. (AP). —Después de las ventas de 70.000 toneladas para pronta entrega efectuadas en los dos últimos días, a precios desde 3.33 a 3.35 centavos, el mercado del crudo estuvo menos activo hoy. Por la mañana las refinerías ofrecían 3.35 centavos con demanda de 3.38 por parte de los tenedores.

La National adquirió 8.000 sacos de Puerto Rico para pronto embarque y 3,000 toneladas de Cuba exalmacén, ambas partidas a 3.35.

Un operador compró mil toneladas de Filipinas, embarque marzo-abril a 3.50.

Esta tarde el tono estuvo más flojo, con menos interés por parte de las refinerías a causa del escaso movimiento del refino.

No obstante el tono firme de los crudos costo y flete, los futuros estuvieron más flojo debido a la liquedación de julio. Hubo la creencia de que la poca venta de hoy se debía a los precios de los futuros pero también a que existe cierta tendencia a la baja entre los crudos de costo y flete.

Los precios de cierre sufrieron una baja neta de 2 a 3 puntos y las ventas consitieron en 38.900 toneladas.

La situación del azúcar refinado estuvo hoy más complicada con la aparición de azúcar de remolacha en el territorio del refino a precio más bajo.

Se sabe que se han realizado ventas de azúcar de remolacha pero se ignoran las condiciones.

El «New York Times» publica hoy lo siguiente:

«Cuba está comenzando a percibir las ventajas de su política de espera Debido al fuerte control que el Gobierno tiene sobre los azúcares, éstos virtualmente han estado fuera del mercado de New York por varios meses. Ahora la obtención de crudos de derechos libres está al terminarse, los refinadores hallándose en una situación en que solamente a precios de alza comenzarán a llegar los crudos de Cuba a este mercado. El día de ayer fué de mayor volumen de operaciones en la Bolsa de Futuros de Azúcar de New York durante el transcurso de este año».

MERCADO DE LONDRES: Nuestros cables de apertura anunciaban un mercado sostenido y sin cambio Reportóse haber quien vendería, con oferta de compra en firme («bids»), al precio equivalente de 1.23.3-8 iab.

COTIZACIONES DE LA TERMINAL DE LONDRES

Crre. anterior	Crre. de hoy
Agosto . . . . 6|3-3|4	6|3-1|2
Septiembre . 6|4-1|4	6|4
Octubre . . . 6|4-3|4	6|4-1|2
Diciembre . . 6|6-3|4	6|6-1|2
Marzo . . . . 6|9	6|8-1|2
Mayo . . . . 6|11	6|10-1|2

COTIZACIONES DE LA BOLSA DE AZUCARES CRUDOS FUTUROS DE NEW YORK

Cierre anterior:

Julio 1.22-N; Septiembre 1.30-31; Diciembre 1.39; Enero 1.41-N; Marzo 1.41-N; Mayo 1.53.

Cierre de hoy:

Julio 1.20; Septiembre 1.27-28; Diciembre 1.36-37; Enero 1.38-N; Marzo 1.45-N; Mayo 1.50-N.

Toneladas vendidas: 38,900.

NOTICIAS DE VENEZUELA

En el curso del año último se registraron en Venezuela, con sujeción a las Leyes de la República, ocho nuevas Compañías, que son las siguientes:

The Besocol Oil Corporation, Compañía Española de Petróleos, Delta Petroleum Company, Societé de Prospection de Petrole et de Mineraux, South American Oilfield Inc, Coro Petroleum Company, Falconian Petroleum Corporation y Venbar Oil Lands Corporation.

RENTA DE MINAS

Los ingresos de este ramo en dicho país fueron de Bs. 57.071.741.56, lo que representa un aumento de Bs. 10.091.470.74 con relación al año económico anterior y evidencia el creciente desarrollo de la minería en el país; no obstante que, en materia de hidrocarburos, las Compañías que funcionan en Venezuela, adaptándose a las necesidades de la industria en el resto del mundo y a las circunstancias del momento, han reducido el programa de sus trabajos y disminuido la producción de sus explotaciones.

RENTA NACIONAL

El rendimiento de la Renta Nacional durante el año de 1930, no obstante el decaimiento mercantil que se ha experimentado en el segundo semestre del propio año, alcanzó a cifras que se consideran satisfactorias. Arrojan la cantidad de Bs. 237.809.655.96, por los conceptos que a continuación se expresan:

Rentas Aduanera y Consular: Bs. 118.281.938.34. Renta Interna: Bs. 119.527.717.62.

Estos resultados demuestran que se ha logrado realizar el propósito de equilibrar aproximadamente la Renta Aduanera con la Interna, de modo que la situación del Tesoro descanse hasta donde sea posible, en ambas y no esté atenida exclusivamente a las alternativas y contingencias del comercio exterior.

El movimiento del comercio internacional en el año económico de 1929-30 alcanzó a Bs. 1.135.124.137.90, didividos así:

Importación: Bs. 396.590.313.05; Exportación: Bs. 738.534.004.85.

El producto que contribuyó a dar mayor volumen a la Exportación fué el petróleo, cuyo valor alcanzó en dicho año a Bs. 601.338.690. La crisis mundial del petróleo, que ha dado lugar a la limitación de su producción y comercio, ha afectado naturalmente la balanza comercial venezolana, con el consiguiente trastorno de los tipos de cambio del bolívar con relación a las monedas extranjeras, y el Gobierno, con el fin de atenuar en lo posible este desequilibrio, ha tomado la medida de exportar moneda de oro para cubrir la erogación necesaria a la cancelación de la Deuda Exterior y para atender al servicio oficial de pagos en el extranjero.

NUEVA FABRICA DE VIDRIOS

Recientemente se inauguró en Maiquetía (La Guira) una sucursal de la Fábrica Manufacturera de Vidrio y Cristal de Caracas.

En el horno de la nueva planta se pueden fundir doce toneladas de vidrio en 24 horas, lo cual es bastante para fabricar 25.000 medias botellas. La máquina para hacer éstas puede producir 24 botellas por minuto, llegando a 30, como máximo.

El Gobierno ha aceptado la invitación a hacerse representar en este Congreso, que se abrirá en París el próximo julio, y ha nombrado como Delegado de Venezuela al doctor Enrique Hermoso Domínguez.

MONEDAS DE ORO

En el pasado año se llevó a cabo la acuñación de quinientas mil piezas de oro de diez bolívares, que entraron en la circulación el 17 de diciembre de 1930.

Esta acuñación había sido autorizada por el Congreso en cumplimiento de la Ley de Monedas, y el Ejecutivo Federal resolvió llevarla a cabo, como una conmemoración del Centenario de la muerte de Bolívar, por ser la primera vez que se acuñaban de esa cantidad.

En el mismo año se reacuñaron 850.000 bolívares con piezas de plata de 2 bolívares, que se habían gastado y deteriorado.

REVISTA SEMANAL AZUCARERA

(Por MENDOZA y CIA.)

La Habana, Junio 19, 1931.

La edición extraordinaria de la «Gaceta Oficial» fechada el 13 de Junio contiene el texto completo del Convenio Internacional de Estabilización del Azúcar firmado el 9 de mayo en Bruselas. Las cuotas de exportación señaladas a Cuba para los mercados situados fuera de los Estados Unidos son las siguientes:

1931.—655.000 tons.	(x)
1932—805.000 "	
1933—855.000 "	(x)
1934—855.000 "	(x)
1935—855.000 "	

(x) De 2.240 libras.

De estas cuotas habrán de deducirse, empero, cualesquiera cantidad de azúcar (valor en crudo) que exporten o re-exporten los Estados Unidos en exceso de las importaciones de azúcar con derechos plenos que ese país efectúe en el año correspondiente. En otras palabras si las exportaciones totales de refinado (valor en crudo) o re-exportaciones de azúcar crudo que los Estados Unidos efectúen en un año determinado, fueran superiores a las importaciones de azúcar procedentes de Méjico, Santo Domingo, el Perú o cualquier otro país que paga derechos plenos, procediendo por lo tanto aquellas de Cuba o de territorios acogid

Los Insectos No Se Percatan

de que el nuevo Flyosan de doble fuerza no deja olor en absoluto, porque los mata rápidamente. Pero Ud. se alegrará de conocer este insecticida moderno, deodorizado.

NO DEJA OLOR

Flyosan

MARCA REGISTRADA

EL INSECTICIDA DEODORIZADO

MATA Moscas, Mosquitos, Cucarachas, Chinches, Hormigas

Representantes: GENERAL DISTRIBUTORS, Inc., Habana

LA AFLUENCIA DE TURISTAS A MIAMI SERA MAYOR ESTE AÑO

Pronto partirán para su destino los funcionarios del Servicio Exterior que se encuentran en Cuba. Traslados dispuestos

El Embajador de los Estados Unidos Mexicanos en Cuba, señor Adolfo Cienfuegos, dió cuenta a la Secretaría de Estado del ascenso de uno de los funcionarios mexicanos que trabajan en la citada oficina diplomática.

Trátase del Dr. Francisco Navarro, segundo Secretario de la expresada Embajada, quien ha sido designado por su Gobierno para que ocupe el puesto de Encargado de Negocios del mismo en la República de Santo Domingo.

El señor Navarro con quien hablamos nos manifestó su alegría por el ascenso de que ha sido objeto, en primer lugar, y en segundo término por su deseo de conocer a la República Dominicana, con quien México mantiene las mejores relaciones; pero también nos manifestó la honda pena que tiene de dejar a Cuba, y sobre todo, la Habana, en donde ha logrado hacerse de muy buenas amistades.

El señor Navarro embarcará en breve rumbo a su destino, pero antes se despedirá de los altos funcionarios de la Secretaría de Estado.

LLEGO EL VICECONSUL DE CUBA EN MIAMI

En la tarde de ayer, por la vía aérea, llegó a la Habana el Vicecónsul encargado de la Oficina consular de Cuba en la ciudad de Miami.

Nombrase este funcionario Miguel Angel Campos Conde, quien disfrutará en esta ciudad de una corta licencia.

Hoy por la mañana el citado funcionario se entrevistará con el Secretario de Estado a quien impondrá de los asuntos de esa oficina consular y de los trabajos realizados durante el tiempo en que ha venido funcionando al frente de ella.

Nos entrevistamos brevemente con el señor Miguel Angel Campos Conde en la tarde de ayer, y en la breve conversación que acerca del turismo sostuvimos con él, nos manifestó que debido a la crisis económica que están sufriendo los Estados Unidos este año pasado los visitantes de otros Estados de la Unión no acudieron a las playas de Miami en el gran número de otros años.

—Este que viene—nos dijo el Vicecónsul de Cuba en la expresada ciudad de la Florida,—se espera que los turistas del norte lleguen a Miami en mayor cantidad, ya que se está realizando por las autoridades competentes de la ciudad varios planes de diversiones y de atracciones para que la afluencia de turistas sea verdaderamente considerable.

Se espera que este próximo invierno Miami obtenga de nuevo su esplendor pasado en su calidad de ciudad veraniega, ya que este año contará con un nuevo Hipódromo, se llevarán a cabo interesantes carnavales y tendrán efecto otras atracciones en beneficio de los visitantes. Desde luego, nos dijo por último el Vicecónsul Campos, la afluencia de turistas a Miami en vez de ser perjudicial para Cuba, es beneficioso en extremo, si se tienen en cuenta que más de un cuarenta por ciento de los turistas que llegan hasta el Estado de la Florida generalmente siguen viaje hasta la Habana, ciudad que tiene gran prestigio entre los americanos del Norte.

FUNCIONARIOS QUE SE ENCUENTRAN EN LA HABANA

El Secretario de Estado dió órdenes ayer para que un empleado del Departamento le lleve cuanto antes una lista de los funcionarios del Servicio Exterior que por distintas causas se encuentran en la Habana.

El funcionario encargado de tal misión le llevó antes que otro dato el de que están en Cuba, fuera de sus puestos, unos en uso de licencia y otros por distintas razones, doce ministros plenipotenciarios y enviados extraordinarios de Cuba en distintas ciudades de Europa y América.

Hoy se hará la lista definitiva de los cónsules, vicecónsules y cancilleres que también por distintas causas no se encuentran en sus puestos.

El Secretario de Estado ha manifestado su interés, que es el del Departamento, que tan pronto se resuelva la cuestión de los presupuestos y quede definido el asunto de los haberes y de los cargos, embarquen para su destino todos los funcionarios que no se encuentren prestando servicios en sus respectivos puestos.

LA PARAGUERIA FRANCESA S. A.

SAN JOSE ENTRE AGUILA Y GALIANO. — TELEFONO: A-3166

Hemos dedicado especial cuidado a las Clases Económicas de nuestros

PARAGUAS y PARAGUITAS

Vengan a ver nuestros tipos de $2.50 a $4.50. Tenemos un gran surtido de telas para FORRAR

La moda exige esta protección sanitaria

La mujer elegante usa Kotex no sólo porque neutraliza completamente todo olor, sino porque se amolda perfectamente al cuerpo, pasando enteramente desapercibido por más ceñidos o finos que sean los vestidos. El material celuloso, en forma de suavísimas capas, absorbe toda la humedad, no endureciéndose aunque se lleve puesto durante muchas horas.

El Kotex, sumamente fino, eficaz y económico, se deshace de la manera más fácil que puede imaginarse. No ofrece ningún inconveniente para comprarlo; no hay más que pedir "un paquete de Kotex." El original y legítimo se vende en cartones azules con el nombre en letras blancas.

KOTEX

La toalla sanitaria moderna

DA TRANQUILIDAD DE ANIMO

H A B A N E R A S

TESSIE KENT

LA NOVIA DE ESTA NOCHE

Boda civil.
Precursora de la religiosa.

Se efectuó en la tarde de ayer la de Tessie Kent y Diago, lindísima señorita, y el distinguido joven Miguel Jorrín y Fabián.

Tuvo lugar en la casa del Reparto Kohly, que es residencia de los padres de la adorable **fiancée**, el señor Alexander Kent y su gentil esposa, María Luisa Diago.

Acto sencillo.
De carácter íntimo.

Actuaron como testigos por la señorita Kent los señores Enrique Zayas y Ayesterán y Ricardo Diago y Ayesterán.

Y el doctor Juan E. Bandini y el distinguido joven Charles Zaldo como testigos por Miguelito Jorrín.

Esta noche la ceremonia nupcial.
En San Juan de Letrán.

El adorno floral del templo, de gran belleza, será obra de Trías, de la **Casa Trías**, el famoso jardín del Vedado, cuyos floristas exquisitos han diseñado un regio adorno que llamará la atención por su suntuosidad y magnificencia.

Del mismo jardín el ramo.
Una creación.

DESPEDIDA

Distinguidos viajeros.
Con rumbo al Norte.

Para el jueves de la entrante semana tienen dispuesto su acostumbrado viaje de todos los años los Condes de Revilla de Camargo.

Van primero a Nueva York.
Por la vía de la Florida.

Después de corta estancia en la gran **City** saldrán en el trasatlántico **Bremen** el día treinta del corriente.

Los Condes de Revilla de Camargo pasarán la mayor parte del tiempo en París.

Regresarán en el invierno.
¡Feliz viaje!

PONCHE DE HONOR

La Asociación de la Prensa.
Y el Círculo de Bellas Artes.

Organismos los dos que celebrarán esta tarde, con un ponche de honor, su traslado a la casa de Malecón esquina a Cárcel.

Habrá dos discursos.

Acto que será amenizado por la Banda de Música del Distrito Central.

Uno, del doctor Antonio Iraizoz, Presidente del Círculo de Bellas Artes, y otro del doctor Rafael María Angulo, Presidente de la Asociación de la Prensa.

Breves y oportunos.

Recitaciones a continuación a cargo del laureado poeta Jorge Casals Llorente.

Y un final de baile.
Con la Banda.

Lucirá el salón de actos un artístico decorado floral.

Fiesta exclusiva de socios.
De cinco a siete.

EL DOLOR DE UN HIJO

Bajo un pesar.
Santo y profundo.

Lo experimenta en estos momentos, los más aciagos de su vida, el compañero queridísimo Bernardo Jiménez Perdomo, el bueno y muy amable de Llillo.

Sufre la pérdida de su amante madre, la bondadosa y respetable señora Leocadia Perdomo, viuda de Jiménez.

El culto y talentoso redactor de **El País** ha recibido, con tal motivo, las pruebas más inequívocas de afecto, consideración y simpatía.

Imponente el entierro.
Un acto conmovedor.

Estuvieron presentes en el mismo los compañeros de Llillo, los que bien le quieren, acompañándolo en horas tan amargas.

Desde **El Clavel**, el gran jardín de los Armand, llegaron hasta la cámara mortuoria las siguientes ofrendas florales:

Un sudario severo y bellísimo, de gardenias, dalias y espigas de budelias, con esta dedicatoria: **A Mamá: Llillo.**

Una corona estilo **Renacimiento** de la redacción de **El País.**

Una corona estilo **Amistad** de los Empleados de los Talleres de **El País.**

Un cojín estilo **Cardenal** de la Familia Espino.

Una corona estilo **Cometa** de la Viuda de Linares.

Una cruz estilo **Catedral** de Mary Morandeyra.

Y una corona estilo **Júpiter** de Miguel Angel Quevedo.

De **El Fénix** era otra hermosa corona dedicada por la Redacción de **El País.**

Y de la **Casa Trías** una gran corona estilo **Souvenir** de Pablo Alvarez de Cañas.

Mi pésame al compañero.
Muy sentido.

REZNIK

VIOLINISTA ARGENTINO

Próximo un concierto.
De Simon Reznik.

Notable violinista argentino que nuestro público conoce del valioso conjunto Demare y Fugazot.

Se celebrará el domingo cinco de julio en el teatro Encanto.

Por la mañana.
Al dar las diez.

Prestan su concurso Luisa María Morales, Tomasita Núñez, Sarita Justiz y el pianista Rafael López.

Están de venta las entradas.

ALEGRIAS DE UN HOGAR

En plena felicidad.
Contentos y complacidos.

Así se encuentran en estos momentos el distinguido joven Francis Johanet y su bella y gentilísima esposa Angélica G. Duplessis.

Una linda niñita, que vino al mundo felizmente, corona sus dichas y alegrías.

Hará parejita con el varón.
Colmando sus ambiciones.

La señora de Johanet fué asistida con todos los cuidados y todas las atenciones por el eminente doctor Alberto S. de Bustamante.

Comparten las satisfacciones de esos padres, por una parte, la amante abuelita María Luisa Montalvo viuda de Johanet y, por otra, los cariñosos abuelos, el doctor Gustavo G. Duplessis y su interesante esposa Ana María Saavedra.

Tiene ya su nombre la niña.
Se llamará María.

YACHT CLUB

La fiesta semanal.
Sábado tras sábado.

Es el **te** del **Habana Yacht Club**, siempre tan animado, tan favorecido.

Numerosos los **parties** que hay ordenados para esta tarde entre elementos de nuestra juventud distinguida.

Reinará el baile.
Desde primera hora.

Ha sido contratada la **Orquesta Encanto**, que seguirá tocando todos los sábados, según lo convenido, en la gran sociedad de la Playa.

Orquesta excelente.
De la que es manager Tony Sierra.

LA VERBENA DE SAN JUAN

La cita de esta noche.
Para nuestra sociedad.

Será en el Club de Ferreteros, la floreciente sociedad de la Calzada del Cerro, donde tendrá efecto la Verbena de San Juan, el grandioso festival benéfico llamado a constituir el máximo acontecimiento social del verano.

La iluminación, a cargo de la Compañía Cubana de Electricidad, será esplendorosa.

Algo realmente fantástico, dirigido por los primeros ingenieros de la Compañía por especial encargo del conocido caballero Mr. Henry W. Catlin, interesado en el mejor éxito de la Verbena.

Aquellos poéticos jardines que rodean el antiguo palacio del Marqués de la Gratitud tendrán mucho de cuento de hadas, con sus guirnaldas lumínicas, los potentes chorros de luz de los reflectores, las flores exquisitamente colocadas por manos de artistas, los kioscos...

Estarán allí, rivalizando en animación, el Barrio Cubano, con sus salones de baile y su típica casa campestre; el Barrio Español, con su tienda militar antigua, su taberna y su ventorrillo; el Kiosco del Ponche, como una pérgola florecida bajo la que estarán las más lindas señoritas encargadas del despacho de ponche, refrescos, helados, etc., el Cabaret Americano, todo decorado en arte moderno, con su **jazz band**, su **bar** y los mil y un alicientes de que lo han rodeado sus organizadores...

En todos habrá alegría.
Música y variedades.

Orquesta de danzones, un sexteto y cantadores, en el Barrio Cubano; una murga madrileña, organillos, tonadilleras y bailarinas en el Barrio Español; música americana y un gran **show** en el Cabaret y, aparte de todo esto, una gran orquesta a cuyos acordes podrá bailarse en los salones principales de la casa-club.

Tocarán, por todas, cuatro orquestas, dos sextetos, una murga y tres bandas: la de la Marina, el Ejército y el Distrito Central.

El festival comenzará desde las ocho de la noche y se prolongará hasta la madrugada.

Las personas que aun no hayan adquirido sus entradas, podrán comprarlas en la puerta al mismo precio de un peso.

En el interior de la fiesta no habrá rifas, cuestaciones ni colectas de ninguna clase.

Y para los comestibles, licores, refrescos, helados, etc., se han fijado los precios más económicos, a base de cinco y diez centavos.

Un festival magnífico.
El acontecimiento del día.

ORDENE sus FLORES a Casa Trías

F-4338 .. F-2514
F-2824 .. F-4341

BENDICION NUPCIAL

Una boda más.
Entre las de esta noche.

Dispuesta para las nueve en la Iglesia de Nuestra Señora del Carmen.

Serán los contrayentes Isabel Dorticós y Díaz de Villegas, señorita bellísima, todo gracia y espiritualidad, y el joven Fernando Collazo y Bayo.

Aquel hermoso templo de la Calzada de Infanta, decorado con plantas y flores por los artistas de la **Casa Trías**, vestirá sus mejores galas para tan solemne ceremonia.

Desde el elegante jardín de la calle 12 llegará a manos de la gentil **fiancée** el bouquet nupcial.

Tema para la crónica.

GRAN FIESTA RELIGIOSA

Solemnes cultos.
En la Iglesia de San Nicolás.

Vienen efectuándose, día por día, en honor de la Santísima Virgen del Perpetuo Socorro.

Finaliza hoy el Novenario.
Con una gran Salve.

Se efectuará una procesión por el interior del templo, llevando la imagen, en hombros, distinguidas señoritas.

Mañana la fiesta, cantándose la Misa de Ravanello, a toda orquesta, con un coro de voces integrado por Blanquita Fernández de Castro de Jardines, Josefina Dueñas, Titi Escobar, Leonor Echeverría, Fefita Davis, Elisa Vázquez y Rosita Reina.

Además, completando el coro, Manuel Vega, Pedro y Antonio Pardo y el joven tenor Ignacio Ponce de León.

De la orquesta formarán parte los dos primeros violines Raimundo Toll y Fernando Gómez Aday.

Ignacio Ponce de León cantará el Ave María de Luzzi en el Ofertorio.

A su vez cantará Blanquita Fernández de Castro de Jardines el Agnus Dei de Marzo y Titi Escobar el Salutaris de Beethoven.

Oficiará el Canónigo Abin.
Párroco de San Nicolás.

Y el sermón a cargo de un elocuente orador sagrado, el Padre Grandall, de la esclarecida Orden de los Redentoristas.

Lucirá preciosa la capilla.
Con un gran adorno floral.

ARTURITO JAUREGUI

Alumno aprovechado.
De notorios méritos.

Trátase de Arturito Jáuregui, hijo del buen amigo Arturo Jáuregui y su distinguida esposa, María Royé.

En los recientes exámenes de las Escuelas Pías de la Víbora, sucursal de la de Guanabacoa, fué premiado el inteligente y estudioso jovencito.

Obtuvo un diploma.
Con la nota de sobresaliente.

Y obtuvo también una medalla de oro como premio debido a su aplicación.

Enhorabuena!

(Continúa en la página SIETE)

OTRO PETARDO EN UNA BOTELLA

ALQUIZAR, Junio 19.—DIARIO, Habana, Esta noche, cerca de las diez y media, cuando más numeroso era el público en las proximidades del Circo Montalvo, fué hallado un petardo dentro de una botella rota con la mecha apagada, no haciendo explosión por ese motivo, lo que se puede considerar providencial, pues de haberla hecho hubieran perdido la vida muchas personas que por allí discurrían. Las autoridades investigan la procedencia del petardo, aunque se estima que sin duda con el ánimo de causar alarma, más que daño, fuera colocado allí.

Especial

DAN DE PLAZO HASTA EL DIA TREINTA A LA COMP. CUBANA DE ELECTRICIDAD

SAN ANTONIO DE LOS BAÑOS, Junio 19.—DIARIO, Habana.— El Comité Cívico Pro-Abaratamiento del Fluido Eléctrico en San Antonio, dió hoy a la publicidad un manifiesto en el que expone las distintas peticiones hechas a la Compañía Cubana de Electricidad, agregando que se le ha dado a ésta de plazo hasta el día 30 del presente mes, para que si no accede a la rebaja, de acuerdo con la tarifa acordada por los consumidores, dar por terminados los contratos que tienen éstos establecidos con ella, y suprimiendo el servicio.

El pueblo espera con ansiedad la contestación de dicha compañía.

Corresponsal Especial.

3 GRANDES PERIODICOS POR 1.60 AL MES
DIARIO DE LA MARINA
INFORMACION y ORBE : Llame al A-2425

1715 J. F. MARTELL 1930

EL COGNAC MARTELL

Ofrece Al Consumidor

Todas las Garantías Oficiales de las Leyes Francesas sobre la Legitimidad de Procedencia de su

"COGNAC"

Ofrece aun algo mejor

La reputación de una marca que ha llevado al punto mas culminante el arte y la ciencia de la destilación de los vinos de la región de

COGNAC (Francia)

Marca de fama mundial

Dos veces Centenaria

1715 — 1930

GRAN LIQUIDACION

OFRECE

TRIANON

de muchos de sus lindos modelos para Señoras y Niños.
Vea este estilo muy fino y elegante en color beis combinado con dos clases de pieles grabadas del mismo color.
Rebajado a:

$3.50

Sandalias para niños del 1 al 8 a $1.00

Hnos. ALVAREZ. Neptuno y San Nicolás. Teléfono A-7004

CASA OROZCO

OPTICA Francisco Pérez Orozco JOYERIA

Verdadera liquidación con motivo de las festividades de San Luis y San Juan, de objetos propios para regalo.

NEPTUNO NUMERO 101, ESQUINA A CAMPANARIO

FERROCARRILES UNIDOS DE LA HABANA

BILLETES KILOMETRICOS

Gran rebaja de precios
Amplios plazos de validez

En vigor desde Junio 20 de 1931.

BILLETES	PLAZO DE VALIDEZ	PRECIO REBAJADO $
1,500 kms.	5 meses	22.50
2,000 „	6 „	30.00
2,500 „	7 „	37.50
3,000 „	9 „	45.00

El Billete de 3,000 kms. podrá ser usado hasta por dos personas, sin que se altere en este caso su plazo de validez que será igualmente de 9 meses.

Información y venta de Kilométricos en cualquier Estación.

LA ADMINISTRACION.

Suscríbase al DIARIO DE LA MARINA

"Aguas de Mondariz"

Cura radicalmente su Estómago Hígado y Riñones.

J. Calle y Cº Sen C. Pedidos M.1110.

ELIXIR Y PASTA DENTIFRICA DEL Dr. PIERRE

LIMPIA LA DENTADURA AROMATIZA EL ALIENTO EVITA LA PIORREA LOS DOLORES DE LA DENTADURA Y ENCIAS EVITANDO LOS GÉRMENES DE LA INFECCION

120 Campos Elysees Paris - Depósito 17 y E. Vedado-Dr. Ramos-Tlfs F. 6110

DE VENTA EN TODAS PARTES

M.E.C.D. 2016

CARTEL DEL DIA

TEATROS

NACIONAL (Prado y San Rafael). Espectáculos «Rambal». A las 9: «María Antonieta» o «La revolución francesa».

PRINCIPAL DE LA COMEDIA (Animas núm. 2). A las 4 y media: «El mundo sin deseo», por Antonia Herrero.

MARTI (Dragones y Zulueta). A las 8 y media: «Ojo por ojo». A las 9 y media: «Las cariñosas».

PAYRET (Prado y San José). A las 9: «Marina'.

ACTUALIDADES: (Monserrate y Neptuno). De 2 y media a 11 y media: Revista, «Solo por esta noche' ,«Jinetes del terror» y «La que no se debe amar».

ALHAMBRA (Consulado y Virtudes) Primera tanda: «El guapo del barrio». Segunda tanda: «Caras alegres». Tercera tanda: «La república española».

CINES

CAMPOAMOR (Industria y San José). A todas horas: Revista, comedia y «Claro de luna», por Lawrence Tibbett y Grace Moore.

ENCANTO (Neptuno núm. 19). A todas horas: Revista, comedia y «Doña mentira», por Carmen Larbareiti.

FAUSTO (Prado y Colón). A todas horas: Revista, «Noches de Viena' y la orquesta «Siboney».

RIATLTO (Neptuno y Prado). A todas horas: Revista, comedia, «Buenas intenciones', por Edmund Lowe.

PRADO (Prado núm. 70). A todas horas: Revista, comedia y «Escándalo social», por Billie Dove.

REGINA (Galiano y Neptuno). Revista, «Cuando una princesa ama» y «La danza roja».

NEPTUNO (Neptuno núm. 193). Revista, comedia, «El impostor» y «La que no quiso».

RIVIERA (Calle 23 y G. Vedado). Variedades sonoras y «Carne de Cabaret».

TRIANON (Línea núm. 82, Vedado). Matinée: Comedias, «La expiación de Fu Manchú» y «Las explotadoras de Broadway'. A las 5 y 15, 8 y 15 y 9 y 45: Revista sonoras y «La expiación de Fu Manchú».

OLIMPIC (Línea y B., Vedado). Tanda elegante: Revista, comedia y «La viuda artificial».

CUBA (Suárez y Corrales). A la 1, a las 5 y a las 8: Revista, «El dandy» «El invencible y «Condenado a la isla del diablo».

ROJO (Monte y Antón Recio). A la 1, a las 5 y a las 8: Comedia, «a hermana blanca», «Gozar la vida» y «El alma de la fiesta'.

LIRA (Industria y San José). Fevista, comedias, «La viuda artificial», «Adiós» y «La canción del alma».

INGLATERRA (San Rafael núm. 2). Revista, comedias, «Sombras de la Ley» y «Camino de Santa Fe».

VIOLETA (Monte y Rastro). Revista, comedias, «Novias ruborosas» y «sombras blancas en los mares del Sur.

GLORIA (Vives y Cristina). Comedia, «Secretos de Oriente', «La canción de amor» y «Luces de la ciudad».

TOSCA (Diez de Octubre núm. 541). Revista, comedias y «Carne de Cabaret».

MODERNO (Esquina de Toyo). Revista y «Los que danzan» y «Carne de Cabaret».

VERDUN (Consulado núm. 120). Revista, comedias, «Novias ruborosas».

IMPERIO (Consulado núm. 116). Revista, comedias «Entre madre y esposa», «Sí, si señor' e «Hijas de millonarios.

LARA (Prado y Virtudes). Revista, comedias, «La legión fronteriza», «Con Byrd en el Polo Sur», y «Tentación irresistible».

WILSON (San Rafael y Belascoain). Revista, comedias, «Camino de «Santa Fe» y «La Sombra de la ley».

BELGICA (Egido y Corrales). Revista, comedias, «La dama divina», «La canción del desierto» y «A flor de piel».

MONTE CARLO (Pardo núm. 117). Revista, comedia, «Se casó con ellas», «Ojos del mundo» y «Luces de la ciudad».

LINDBERGH (Acosta y Compostela) Matinée y noche: Revista, comedia, episodios, «La fuerza del querer», «La casa embrujada» y «La emboscada secreta».

NORMA (Concha y Luyanó). Matinée y noche: Comedias, «Donde los hombres son hombres», «Sevilla de mis amores» y «Jugador de golf». Tanda: Comedia, «Sevilla de mis amores» y «Jugador de Golf».

RIVOLI (La Sierra, Marrianao). Matinée y noche: Revista, comedia, «Ladrones» «Caprichos» y «Olimpia».

FLORENCIA (San Lázaro y Espada). Revista, comedias y «Sevilla de mis amores».

MUSICA Y MUSICOS

Una agradable velada musical efectuóse por la noche en el Conservatorio Iranzo, que dirige la distinguida profesora Rosario Iranzo de Piqueras.

El programa comenzó con un vals de concierto de Frallero, ejecutado por las alumnas de quinto año de piano Blanquita Rodríguez, Carmita Martínez, Gilda García y Edelmira Casas.

Consuelo Valdés cantó Rinpianto y un dúo del Dominó Azul, de Arrieta, y Carmen Pousa ejecutó al piano «Sevilla», de Albéniz. María del Carmen Ruiz dijo la polonesa del «Barbero de Sevilla», de G. Nieto, y después al piano tocó la Danza Lucumí, de Ernesto Lecuona. Lolita Pérez ofreció dos números: cantó «Ah fors e lui», de «La Traviata», e interpretó al piano la danza Ensueño, de Turina. Eustaquio Fernández, barítono, tuvo a su cargo la romanza de «La del Soto del Parral» y «La flor del azafrán», número de conjunto creado por las alumnas de canto.

Otro número de canto estuvo a cargo de Hortensia Asper: la habanera de Carmen, y Lydia Alvarez ejecutó la obertura Raymond, de Thomas. Hilda Rosas y Amparo Francisco a cuatro manos interpretaron la obertura de Semiramis. Todas las intérpretes fueron muy aplaudidas y en particular Leopoldina de la Campa en «La riojanica», de Caballero, que tuvo que repetir, y en el dúo del Dominó Azul.

Con esta grata fiesta quedó inaugurada la nueva sala del Conservatorio Iranzo, cuyas alumnas colaboran con verdadero entusiasmo con su directora la señora Iranzo.

Mañana, a las diez, en el teatro Nacional estrena la Orquesta Sinfónica, bajo la dirección del maestro Roig, una obra sinfónica del maestro Rafael Pastor titulada «Resurrexit», la cual ha dedicado a la distinguida pianista Sara Ricalde.

Además, Pepito Echániz tiene a su cargo la interpretación del concierto en Do menor para piano y orquesta de Rachmaninoff. La Orquesta, entre otras obras, ejecutará la Sinfonía Italiana de Mendelssohn.

Existe verdadero entusiasmo por asistir a este concierto.

También mañana a las ocho celébrase misa solemne en honor de Nuestra Señora del Perpetuo Socorro en la iglesia de San Nicolás. Se cantará la misa de Ravanello por el coro que con tanto acierto dirige Blanquita Fernández de Castro de Jardines, quien cantará el Agnus Dei. Ignacio Ponce de León, joven tenor, cantará también un Ave María.

Agradecemos la atenta invitación que nos hacen la Presidenta y Camarera de la citada Cofradía.

Un grandísimo interés ha despertado la noticia de que en el concierto de la Orquesta Filarmónica señalado para el domingo 28, se presentará por primera vez ante el público de la Habana, en el teatro Nacional, el tenor del Metropolitan, Paul Althouse.

Sin una temporada de ópera en varios años, los dilettanti esperan ávidamente las ocasiones que de vez en cuando se les presentan de recrearse ante las grandes estrellas del género que aisladamente nos traen las sociedades de conciertos con que por fortuna cuenta la Habana.

A la sociedad de la Orquesta Filarmónica de la Habana, que ya nos tiene acostumbrados a grandes acontecimientos artísticos (aun recordamos a Ganz), debemos esta oportunidad de escuchar al tenor que está conceptuado como un gran intérprete de los papeles wagnerianos y como magnífico tenor del género italiano.

Además del concierto en el teatro Nacional, Althouse dará un recital en el gran salón del hotel Nacional el lunes 29 a las cinco y media de la tarde.

En la oficina de la orquesta instalada en el departamento 310 de Aguiar 73, teléfono A-6244, se atienden solicitudes de abonos y de localidades para esos conciertos.

Mañana a las nueve y media de la mañana y en el teatro Encanto, tienen los asociados de la Sociedad Infantil de Bellas Artes su segunda sesión de junio. Está dedicada al gran compositor Franz Schubert y en ella se hablará sobre la vida de ese romántico artista, proyectándose películas e interpretándose música toda relacionada con el famoso compositor.

Han prestado su valiosísimo concurso a esta sesión las jóvenes hermanas Carmen y Saskia Zitelmann, hijas del ministro de Alemania, distinguidas señoritas que bailarán un Moment Musicel, con el arte y la gracia que les es innata.

También participa Rosita Chanivecky, violinista de grandes méritos y promesas.

Lily e Edith Fogler tienen a su cargo la ejecución de la Marcha Militar y la Banda Rítmica tocará una «Ecossaise».

El «Ave María» será cantada por Celia Navarro, a quien acompañará el maestro Vicentico Lanz.

Mañana ofreceremos íntegro el programa.

Los socios que no tengan aún el recibo de junio en su poder pueden recogerlo a la entrada del teatro.

N. E.

Muere un Joven de un Tiro Escapado

Un íntimo amigo suyo que le mostraba un revólver lo mató

CIEGO DE AVILA, junio 19. DIARIO, Habana.

Un desgraciado accidente acaba de cortar la vida a un joven de diez y nueve años, nombrado Manuel Ereña, barbero, muchacho bueno y trabajador, que sostenía con el producto de su trabajo un hogar honrado.

Bromeando con otro joven de su edad, íntimos amigos ambos, llamado éste Alberto Alemán, empleado de la oficina del Express Nacional, este último le mostró a Ereña un revolver que acababa de comprar y estando examinando el arma se disparó un tiro, sin saber cómo, hiriéndolo mortalmente sobre la ceja izquierda, con salida por la parte posterior de la cabeza.

Llevado el agonizante a la casa de socorro, falleció en la mesa de operaciones.

El hecho ha causado honda impresión por ser los protagonistas jóvenes laboriosos y estimados en esta ciudad.

El suceso se considera casual.

CARLOS LUZAN, corresponsal.

ESTA TARDE CELEBRA SUS ELECCIONES LA SOCIEDAD CUBANELECO

A las tres de la tarde de hoy se celebrarán las elecciones en la asociación de recreo y sport, «Cubaneleco», fundada por y para los empleados de la Compañía Cubana de Electricidad, en su domicilio social de la calle 17, número 9, en el Vedado.

Esta novel institución debe su origen y organización al señor William Gundaker, del Departamento de Tesorería y por eso que todos los empleados quieren demostrarle cuánto le agradecen, llevándolo para la Presidencia en todas las candidaturas; al extremo que a pesar de sus múltiples ocupaciones, no le ha sido posible excusarse.

De lo que se deduce, que los empleados han querido testimoniar al señor Gundaker, el afecto y reconocimiento más sincero, por cuanto bien este sportman distinguido ha realizado por sus subalternos, contribuyendo así, de una manera efectiva al triunfo de la empresa donde radican todos.

E S C E N A

PRINCIPAL: A-6737. A las 4.30 y 9.15: «EL MUNDO SIN DESEO»

«El Mundo sin Deseo» la audaz y original obra de Francisco Novarro, obtuvo anoche el éxito extraordinario que se esperaba en el Principal de la Comedia. Obra nueva en el fondo y en la forma de honda trascendencia, de levantado idealismo, causó profunda impresión en el público. Contribuye a su éxito la presentación admirable que le ha dado la Cia. del Principal. El escenógrafo Roig ha pintado decoraciones bellísimas. El vestuario también fué muy elogiado. Hoy se repite «El Mundo Sin Deseo» a las 4.30 y 9.15. Mañana en matinée y por la noche «La Malquerida» de Benavente.

NACIONAL: A-3730. «María Antonieta». Rambal.

Aunque este drama se ha representado varias veces en la Habana, hace ya muchos años, podemos asegurar que hoy es su estreno en el «Nacional», pues está anunciado por la Compañía Rambal, y ya sabemos que Don Enrique monta estas obras con ariginalidad y grandiosidad tan notables que resultan absolutamente nuevas para el público. La dolorosa odisea de Luis XVI y María Antonieta, barridos por la ola de libertad que agitó a Francia, es llevada a la escena por Rambal y sus huestes con sorprendente verismo. En la matinée de mañana «María Antonieta» o «La Revolución Francesa». Los niños solo pagarán 30 centavos. Por la noche «La Marca del Zorro».

MARTI: M-4078. «LAS CARIÑOSAS». ESTA NOCHE.

Un éxito rotundo obtuvo anoche el estreno de «Las Cariñosas» la valiosa revista con música del maestro Alonso. La interpretación que le dieron todos los artistas, especialmente Blanquita Bárcenas, Riera y las hermanas Muñoz, merece solo elogios. Mugerza al frente de la Orquesta fué muy apdaudido. Hoy, a la misma hora, 9.30 se representará «Las Cariñosas» de nuevo.

En tanda de 8.30 «Ojo por ojo», 20 centavos.

Mañana matinée de 1 a 5, exhibiéndose comedias, películas del Oeste, regalos de patines a los niños, etc. Todo por 20 centavos luneta, niños y grandes.

PAYRET: A-7157. Debut. La Zarzuela «Marina».

Hoy en «Payret» se presentará una bien conjuntada Compañía de zarzuela con Marcelino del Llano, notable tenor, Elisa Altamirano, María Pagés, Natalia Gentil, el magnífico barítono Luis Guevara y el primer actor Paco Lara. Un gran conjunto de segundas tiples; el maestro Rivera Bas y otros muchos elementos harán que esta temporada sea un éxito completo. Esta noche se representará «Marina», la zarzuela del maestro Arrieta, cantada por Del Llano y Guevara. Luneta 40 centavos solamente.

Mañana «Los Gavilanes» del maestro Guerrero.

ACTUALIDADES: A-5894. «La que no se Debe Amar».

Hoy se ofrece en este teatro un magnífico programa, en función continua de 2.30 a 11.30 p. m. Helo aquí: Revista «Solo por esta noche», sincronizada, «Los Jinetes del Terror», y la film «La que no se debe amar», sincronizada. Precios: 10 centavos luneta hasta las 5; después 20 y 10 centavos. Mañana estupendo programa: La Revista de Chaplin por Charles Chaplin, Submarino, Mujeres de Lujo etc.

VERDUN: A-9206. «Carne de Cabaret». «Novias Ruborosas».

A las 1.30, 5.15 y por la noche se exhibirán hoy comedias, variedad, la emocionante film de Bert Lytell «Hermanos», sincronizada, «Novias Ruborosas» sensacional creación de Jean Crawford, sonora y por último la grandiosa cinta hablada en español «Carne de Cabaret» por Lupita Tovar. En matinée mayores 20 centavos, niños 10 centavos. Por la noche caballeros 30 centavos, damas y niños 20 centavos.

Mañana «Carne de Cabaret», «Novias Ruborosas» y «Tragedia y Heroismo».

P A N T A L L A

CAMPOAMOR: A-7054. «Claro de Luna». Con Lawrence Tibbett.

Hoy y mañana se exhibe por última vez «Claro de Luna», la estupenda opereta Metro con los dos grandes cantantes Lawrence Tibbett y Grace Moore, que han venido llenando el teatro diariamente desde su estreno el pasado lunes. Debido a los compromisos contraídos anteriormente, no puede exhibirse «Claro de luna» por mayor tiempo, ya que el lunes hay necesidad de exhibir otra gran comedia Metro, «Gordos y flacos» con Marie Dressler, Polly Moran y Anita Page.

Mañana ofrecerá Campoamor una matinée especial de una a cinco y media con «El ferroviario» de Lon Chaney; últimas exhibiciones de «Claro de luna» y «El carnaval de la vida», la gran película de Greta Garbo y John Gilbert, una de las mejores producciones de esta famosa pareja.

«La mujer X», totalmente hablada en español por María Ladrón de Guevara, José Crespo y Rafael Rivelles, es sin disputa alguna lo mejor que se ha editado en español. Aunque está contratada para exhibirse en agosto, la Empresa está realizando gestiones para darle un «pre estreno» por un solo día.

FAUSTO: Noticiarios Liberty DIARIO DE LA MARINA.

Entre las películas que figuran en las carteleras de este teatro para toda esta semana, se encuentra el «Noticiario Liberty DIARIO DE LA MARINA, Núm. 52», lujosamente presentado por fos Laboratorios Liberty, en él pueden verse las siguientes escenas:

Llegada de la soprano cubana señorita Josefina Meca. Estado en que se encuentra el que fué Stadium Arena Polar. La sección de «Figuras Populares del Sport en Cuba» la integran los señores Guillermo Pi, Adolfo Font y Manolo Braña, cronistas deportivos. Muchachos expertos nadadores luciendo sus habilidades ante los pasajeros de los barcos surtos en puerto. Hermosa perspectiva de la ciudad de La Habana, desde el mar. Juego de Volley-ball femenino en el Miramar Yacht Club. El «Noticiario Liberty DIARIO DE LA MARINA» es el único que se edita con regularidad en Cuba y es exclusivamente de asuntos cubanos.

RIVIERA: F-2040. «Carne de Cabaret». En Español.

A las 5.15, 8.15 y 9.45 se estrena la gran producción hablada en español por Lupita Tovar y Ramón Pereda, titulada «Carne de cabaret». Además una revista y una variedad.

En la matinée de mañana «Africa habla», explicada en español; «Tres caras al Este», de Erich von Stroheim; «La mascota de la tribu», de Tom Tyler, revista y comedia. En las tandas elegantes, «Carne de Cabaret».

El martes: «El veneno del pasado» y el 24: «La divorciada».

TRIANON: F-2403. «Expiación del Dr. Fu Manchú».

En matinée a las dos, copia nueva de «Las explotadoras de Broadway» sincronizada. «La expiación del Dr. Fu Manchú», sonora, de Warner Orland, revista y muñequitos parlantes.

En tandas de 5.15, 8.15 y 9.45 revista y «La expiación del Dr. Fu Manchú».

Mañana en matinée comedia, «Camino de Santa Fe» y «La expiación del Dr. Fu Manchú».

RIALTO: M-1831. «Buenas Intenciones». «Lobos de Mar».

Sigue exhibiéndose con gran éxito la notable producción de Edmund Lowe «Buenas intenciones» y la no menos interesante film de Charles Morton «Lobos de mar». Un programa muy ameno que será exhibido nuevamente en todos los turnos de hoy.

Para mañana se prepara una extraordinaria matinée con programa escogido.

REGINA: M-1407. «Cuando una Princesa ama».

Un gran programa ofrece hoy la empresa de este popular cinema. Helo aquí: comedia revista, la valiosa film sincronizada de Charles Farrell «Cuando una princesa ama» y la valiosa cinta de Dolores del Río «La Danza Roja», también sonora. La función empieza a las 2.30 p. m. Precios: 20 centavos mayores y 10 los niños y tertulia 10 centavos.

Mañana: «Cuando una Princesa ama»; «El último adiós» y «Romance agreste».

TOSCA: I-3099. «CARNE DE CABARET».

Hoy es el estreno de la gran producción hablada en español «Carne de cabaret», por Lupita Tovar.

También se exhibe «Mujeres por doquier», de Fifí Dorsay. El orden es: De 1 a 5, cartón« Mujeres por doquier» y «Carne de cabaret». Luneta: 30 centavos; niños 20 centavos y balcony 15 centavos. A las 8.30 todo el programa a los últimos precios.

MODERNO: X-3306. «Carne de Cabaret».

Hoy estrena el «Moderno» dos magníficas películas habladas en español: «Carne de Cabaret», de Ramón Pereda y «Los que danzan», de Antonio Moreno. He aquí el orden: a als 2 p. m. revista, comedia, «Los que danzan» y «Carne de cabaret». A las 5.30, revista, «Los que danzan» y «Carne de cabaret». Hasta las 6 p. m.. 20 centavos luneta; niños 10 centavos; después 30 centavos luneta; niños 20 centavos.

INGLATERRA: M-7069. «SOMBRAS DE LA LEY».

Un gran programa se presenta hoy en matinée y noche: comedia, revista, la grandiosa película «Sombras de la Ley» de William Powell y la sensacional film «Camino de Santa Fe», con Rosita Moreno y Richard Arlen. A las 5 p. m. comedia y «Sombras de la Ley». Por el día 10 centavos niños; 20 mayores. Por la noche 30 centavos caballeros, 20 damas y 10 niños. Mañana: «Sevilla de mis amores» «Raza de bronce» y «Sombras de la Ley».

WILSON: U-5863. «SOMBRAS DE LA LEY».

Un gran programa para hoy, en matinée y noche. Helo aquí: comedia, revista, «Sombras de la ley», sincronizada, por William Powell y «Camino de Santa Fe», de Rosita Moreno en español. A las 5.15, comedia y «Sombras de la Ley». Por el día 10 centavos niños, 20 mayores. Por la noche 30 caballeros, 20 damas y 10 niños.

Mañana «Sevilla de mis amores», «Sombras de la Ley» y «Raza de bronce».

NEPTUNO: M-2785. «EL IMPOSTOR». En Español.

En matinée continua de 2 a 7 de la tarde se estrenan hoy dos buenas producciones: a las 2.15 y 5.30 «El impostor», de Juan Torena, en español» y a las 3.30 «La que no quiso», de Marie Prevost. Además Noticiario Liberty y Revista Fox. Luneta 20 centavos a cualquier hora.

Por la noche a las 8.15: La que no quiso». Y a las 9.30: «El impostor». 30 centavos antes de las 8.30; 40 centavos después.

Mañana «El impostor» y «La expiación del Dr. Fu Manchú» y «Camino de Santa Fe».

VIAJE a EUROPA
de 68 días $650. en 1a. clase comprendidos gastos mar y tierra
Ida y vuelta.
Información: Telf. F 4037

TEATRO PAYRET
Hoy Sábado a las 9.15
Presentación del notable tenor MARCELINO DEL LLANO con "MARINA"
LUNETA 40 Cts.
MAÑANA: "GAVILANES"
Con Elisa Altamirano.

DENUNCIAS EN LOS EXPERTOS

Automóvil hurtado. Varios detenidos. Robo de prendas

Los Expertos conocieron en el día de ayer de los hechos siguientes:

—Abelardo Sánchez Cabrera, chofer del auto 43291, propiedad de la señora Amalia Hernández González, dió cuenta de que en horas de la madrugada anterior transitando por Calzada y H., fué alcanzado por el camión 57420, del periódico "El País" que conducía José Novoa, ocasionándole daños de consideración.

—Denunció Eduardo Arenas Valdés, vecino del Reparto Ortiz, en el pueblo de Regla, que a la muerte de su primo hermano José Arenas Pérez, fueron repartidos sus bienes entre sus herederos, entre los que figura el denunciante; que su primo antes de morir sostenía íntimas relaciones con Graciela Duboy, vecina de Campanario 126, la que se ha apoderado de un camión que era de su primo y el cual se niega a entregarle, cuyo vehículo tiene el número 71,020, estimándose perjudicado en su valor.

—José Antonio Mendive y Mendive, vecino de Cuarteles 9, fué detenido por los expertos Olave y Fores, por acusarlo José Gredi, vecino de Compostela 179, de haberla maltratado de obra, ocasionándloe lesiones de carácter leve. Revisados los libros de requisitorias se comprobó que Mendive estaba reclamado por el Juez Correccional de la Sección Tercera.

—El experto Fernández de Lara dió cuenta de que por la esquina de 23 y H transitaban con exceso de velocidad los ómnibus 5 de La Estrella Cubana; 319 de la Cuba; de alquiler 41899; camión 66226 y el auto cuña 1223.

—Alfonso Crespo y Núñez, vecino de Monte 162, denunció que de la puerta de su domicilio le habían hurtado el auto 43965, de la propiedad de un tal Santiago, vecino del garage de Fernandina y San Ramón, estimando el valor del mismo en 300 pesos.

—El experto Casimiro Olave procedió a ocupar en la casa de préstamos situada en Estrella 109, por Aranguren, parte de lo robado a la esposa del señor Federico Pérez, vecino de Delicias 16, hecho ocurrido el día 16 de los corrientes.

—Por estar reclamados fueron detenidos en el día de ayer por miembros de los Expertos Francisco López García, vecino de Santa Emilia y Gómez, y José García Visante, motorista y con domicilio en Primera entre 14 y 16.

LA LABOR DEL COMITE DE AUXILIO PARA LOS CARENTES DE TRABAJO

El Comité de Auxilio a las Familias Cubanas creado por la Asociación Nacional de los Emigrados Revolucionarios cubanos, ha dispuesto que una Comisión de su seno permanezca todos los días hábiles en los salones de su centro social Avenida de Bélgica 11, esquina a Sol, de dos a seis de la tarde, a fin de recibir a todas aquellas personas que deseen cooperar a ayudar a los «sin trabajo», para cuyo efecto se anotarán los nombres y domicilios de las mismas a los correspondientes efectos.

ESCENARIO Y PANTALLA

«PRINCIPAL DE LA COMEDIA»: «EL MUNDO SIN DESEO»

LO que primero interesa en «El mundo sin deseo» es la actitud del dramaturgo. Francisco Navarro revela poseer inventiva suficiente para triunfar en obras sin pretensiones, clasificables dentro de los modelos teatrales en uso. No es, sin embargo esa, su aspiración. Pretende entrar en el teatro por la puerta grande y todos sus anteriores tanteos, así como esta experiencia mas acabada de ahora, apuntan hacia esa finalidad.

La crisis de la escena, en que tanto se insiste, tiene, a nuestro juicio, una explicación bien simple: en la escena están pasando cosas menos interesantes que en la vida real. Se cuenta que Galdós no era visita frecuente de los teatros. Un día sin embargo, decidió ir a uno de ellos, animado por un grupo de amigos. Se representaba una obra cualquiera, de Sellés, de Cano o de alguno otro congénere. La representación de todo el primer acto transcurrió muy a media luz, casi a oscuras. En el primer entreacto alguien de la comitiva le preguntó al autor de «Fortunata y Jacinta»: «¿qué le parece, don Benito?», y el novelista contestó, con una sonrisa: «bien, pero me gustaría que hubiese más luz». Después de aquella visita a un teatro, Galdós se puso a escribir activamente para la escena. Y su primer propósito fué dar luz, plena luz; rasgar las falsas tinieblas en que se debatía el teatro, presentar los personajes en un ambiente de tal luminosidad que resultasen traslucidos a los ojos del público. Esa fué la innovación galdosiana; la que le coloca en el primer escano de la moderna dramaturgia española. A pesar de que la «gente de teatro» (que es la que menos sabe de teatro, en todas partes) dió en divulgar que Don Benito no sabía una jota de técnica teatral y que sus obras resultaban por eso absurdas, desproporcionadas e inverosímiles Acostumbrada a una semi-oscuridad que permitía toda clase de vaguedades psicológicas, la netitud, la desnudez galdosiana, parecía a aquella gente desproporción, irrealidad.

El teatro languidece hoy en menudos conflictos domésticos. Francia tiene gran culpa en ello. Francia y los comediógrafos españoles que traducen del francés — cuando traducen y cuando producen, que es lo más grave. De tarde en tarde, algún comediógrafo audaz salta las cuerdas del «ring» domiciliario y entonces hay que echar las campanas al vuelo.

Este es el caso de Navarro, el joven e inteligente escritor mexicano, en su drama «El mundo sin deseo». El haber hablado ya con alguna amplitud de esta obra ,a raíz de una lectura privada que dió su autor a un grupo de amigos, me excusa de volver a considerar el tema y la factura de esta obra. Sería, por otra parte repetir lo consignado anteriormente en esta misma seccion. Baste decir que la ambición del comediógrafo —ambición de buen linaje — no cristaliza en una mera novedad aparencial. Lo que menos importa en la obra es que la acción transcurra en Marte; eso, a lo sumo, excita la curiosidad del público. Lo importante es la serie de implicaciones éticas y psicológicas que con ese pretexto hace el autor. Navarro penetra en lo accidental del suceso y extrae su contenido humano junto con cierta parte de su abisal trascendencia. El drama surge, en definitiva, por un motivo psicológico: el choque de la humanidad terrena cargada de deseos con la humanidad marciana, exonerada de ellos. De aquí que la obra comience a interesar vivamente al público desde el segundo cuadro del primer acto, es decir, desde que el hombre de la tierra (el único que conocemos, o sea, el único que sentimos) entra en juego.

A su novedad de contenido y de forma, añade «El mundo sin deseo» un innegable interés dramático. La acción, sobre todo, a partir del segundo acto, se va cargando de dinamismo. El dramaturgo utiliza además, con acierto, efectos dramáticos de indudable licitud.

La falta de una potente vena lírica que levite algunos momentos de la acción y dé un sentido humorístico que suavice el énfasis de ciertos hallazgos imaginativos de tipo julioverneseo, con que el autor ha querido darnos la sensación externa del planeta Marte, son los reparos más considerables que pueden hacerse a esta obra y que, desde luego, no merman en muy sensible grado la bondad del conjunto.

Dos palabras finales sobre la presentación. El escenógrafo señor Roig, atendiendo a las indicaciones del autor, ha montado un escenario de excepción dentro de nuestras posibilidades en esta materia. En esto, como en el vestuario, se ha hecho un plausible esfuerzo.

En cuanto a la interpretación, Antonia Herrero destacó su intuición y su don histriónico sobre el resto del reparto, siguiéndola Jesús Tordesillas, por su mímica, su dicción y su «make-ups», y Guillermo de Mancha, que realizó el papel masculino más brillante de la obra: el del guerrero mongol Kalin.

«El mundo sin deseo» se repite hoy, a las 4 y 30 y a las 9 y 15.

N. N.

VIBOREÑAS

EL ASALTO DE HOY

Es el preferente tema el que organizado por las señoritas Alicia y Carolina García Cárdenas y Carmita de Gordon, y los estimados jóvenes Juan Luis, Moisés y Agustín Montejo y «Luisito» Puig, se celebra esta noche en Villa Mirta, la elegante residencia de la bellísima figulina Mirta de Juan, la talentosa pianista, y sus amantes padres los esposos Araceli Núñez y Alfonso de Juan, Avenida de San Francisco número 121.

Las numerosa parejas se reunirán en la residencia de mi estimada amiga la señora Celia Enrique viuda de Angulo, en la misma avenida, número 19, puntualmente a las nueve, hora cronométrica, según insistentemente me ha dicho «Luisito».

Inmediatamente empezará el baile con una orquesta que alternará con un son.

En uno de los intermedios será servido un rico y abundante buffet.

De este «asalto», correspondiendo a la cortesía del atento joven Puig, daré detallada cuenta, y es casi seguro que ocupará toda una crónica, lo que quiere decir que le aseguro el más brillante éxito a sus organizadoras y organizadores.

LA BODA DE ESTA NOCHE

En nuestra iglesia parroquial de Jesús del Monte, ante el querido Padre José Rodríguez Pérez, a las nueve y media de la noche.

Son los novios la gentil señorita «Cuca» Sánchez Martínez y el dichoso joven doctor Hugo Ascanio Marcos.

Boda que será un brillante acto religioso-social y al que asistirán numerosas y distinguidas familias, que admirarán a una novia primerosa y muy sugestiva.

Por anticipado deseo a «Cuca» y Hugo las mayores felicidades en el nuevo estado que van a contraer.

LOS CULTOS AL SAGRADO CORAZON

Continúan hoy en esa parroquia, con la repartición de oraciones por el Apostolado que lo venera.

Mañana domingo será la gran fiesta. Las flores deberán ser remitidas esta tarde.

BETTY ROBAU Y VIDAL

Celebra mañana sus días y su cumpleaños esta gentilísima señorita, amiguita de mi más sincera admiración.

Con tal motivo recibirá a sus amistades mañana domingo, en su residencia de la Avenida de Acosta número 4, Villa Ada, recibo que será agradabilísimo.

LINDA MUSEQUITA

Que cumple hoy un año de edad, la monísima niña Elsa Pérez y Soriano, primer fruto de los amores de los jóvenes esposos Josefina Soriano y el ingeniero de Obras Públicas Segundo Pérez Alonso.

Para tan bello angelito deseo todas las venturas terrenales.

MEJORADA

Así se encuentra y me complazco en consignarlo, la joven e interesante viudita Estrella Bretón, que durante muchos días padeció un fuerte ataque de grippe.

Yo espero y esos son mis fervientes deseos, poder participar en breve a sus relaciones sociales la grata nueva de su completo restablecimiento.

NOTAS DE DUELO

Todo fué inútil para salvar la existencia a la distinguida dama Leocadia Perdomo viuda de Jiménez, madre amantísima del querido compañero «Lillo» Jiménez, que de tantos afectos disfruta en nuestra Ciudad Nueva.

La autora de sus días, que entregó su alma al Creador con gran resignación cristiana, fué conducida en la mañana de ayer al lugar de su eterno reposo, habiendo sido triste acto una sentidísima manifestación de condolencia.

Inútil es dedicar al querido «Lillo» frases de consuelo, su intensa pena no puede admitirlas; mas yo, que ya he pasado por tan duro trance, que he sufrido tan cruel y eterna separación, le deseo la gran conformidad que necesita, pensando que su amantísima madre ya mora en regiones más puras.

TREMENDO CALENDARIO!...

¿Celebran hoy sus días todos los Marios, el querido compañero Mario Lescano Abella, el fraternal excondiscípulo doctor Mario Alturarra y Carbonell, cirujano dentista de «La Purísima Concepción»; el joven Mario, electricista del teatro Tosca; el joven Mario Vidal, el decano viboreño Mario Pimentel?

El apreciable joven Mario Robau, prometido de la bella señorita «Catuca» Aedo?

¿Los celebra el expresidente de la República general Mario G. Menocal?

Muy presentes los tengo de ser así.

Un cortés saludo dedico a la bella y muy graciosa señorita, rubia de negros ojos, Florentina Martínez Ramos, flor encantadora, viboreña muy admirable.

EN LA BOMBONERA

Hase vista que es muy cómoda la tanda que empezaba antes a las nueve y ahora lo hace a las ocho y media, pues desde que es así se llena inmediatamente la elegante bombonera, lo que quiere decir que antes las familias esperaban en sus residencias, a las que regresaban con todas las molestias después de las doce, mejor a la una.

Hoy se proyectan las cintas «Mujeres por doquier», por Fifí Dorsay, sincronizada, y «Carne de Cabaret, por Lupita Tovar, hablada en castellano. Mañana «Por el amor de una cualquiera», «Carne de cabaret» y «El último adiós».

UNA INVITACION

A la que acuso recibo. Es para el «Baile de la Victoria», que celebra la Sociedad de Empleados de la Compañía de Teléfonos, para festejar sus brillantes triunfos deportivos.

Gracias al presidente, René Gálvez, y al director social, Ernesto Cortés, muy atentos amigos.

Urbano DEL CASTILLO.

HOY PRADO HOY
1½—3½

PARA ELLAS Y PARA ELLOS

CONSULTORIO

Por la Doctora HERMINIA PLANAS

TOILETTE DE VERANO

La Reina Moda prefiere este verano las telas bordadas para sus más lindas creaciones

NADA

Mi vida es a manera de un paisaje (borroso.
¡Yo misma no recuerdo mi primera (emoción!
y a veces me pregunto si un momento (dichoso
bañó de luz las ruinas de mi deso- (lación
¡Mi infancia! qué remota me parece, (que lejos,
los sueños que nimbaron mi ardiente (juventud!
Corazón, me figuro que somos ya tan (viejos,
que no sentimos nada: ni dolor ni (inquietud...
Sin embargo, soy joven. Mis mejillas (son suaves
y en los cristales negros de mis pupi- (las graves
hay anhelos ocultos que pugnan por (salir...
Pero estoy tan cansada de soñar, tan (cansada
de saber que mis sueños han de vol- (verse nada,
que a veces no quisiera ni soñar ni (dormir!

Rosario SANSORES.

EL POLLO DEL BARRIO

Para lograr que su dentadura blanquee en poco tiempo, de esas feas manchas del tabaco, no hay nada igual a la pasta de dientes marca ZIODINE. Pídala en cualquier botica buena o droguería, así por ese nombre como suena, Ziodine y lo entenderán. No se deje dar otra pasta o polvos en su lugar, pues tengo experiencia de que esta que le recomiendo le dará el resultado que busca. Además es el único dentrífico que está hecho a base de yodo y fortalece las encías y las sana de cualquier afección.

«F. T».

Escriba a la Academia Nacional de Artes y Letras, Edificio Antiguo Colegio de Belén.

Pediré para complacerlo, la poesía de Nápoles Fajardo (El Cucalambé) titulada Hatuey y Guarina. Procure estar al tanto de este Consultorio para avisarle caso de que algún amable lector remitiera la poesía solicitada por usted.

VALENTIN E. (Guanajay)

Hablé con la señora Collazo. No recibió su carta, pero de todos modos me dice que solo puede hacer sus tratamientos de belleza a personas que viven en la ciudad, pues por el momento no tiene organizada correspondencia para el interior.

RESPUESTA MODERNISTA.

El maestro:— "Si un agricultor cosecha 1,700 cargas de maíz y las vende a cincuenta pesos, ¿cuánto habrá ganado?

El discípulo:— "Lo suficiente para comprarse un automóvil".

ANTONIO A.

La famosa pomada LILIANA para el cabello, puede pedirla por correo a las mejores perfumerías y boticas de esta capital, o al depósito principal en la Droguería SARRA. Su precio es de dos pesos el bote. Lleva instrucciones en castellano para su uso, que es sumamente sencillo.

PENSAMIENTOS

Llámanse placer esas sensaciones de goces, de dicha, de contento, de satisfacción, que pueden experimentar tanto el cuerpo como el espíritu. La constitución humana es naturalmente inclinada a los placeres; pero su gloria, así en el orden moral como en el físico, es no dejarse arrastrar por ellos. ¿No es cierto que para experimentar el placer de la comida es preciso tener apetito para tomarla?

***

Los desafíos y las venganzas son indignos delirios: el rencor es una mezcla de orgullo y bajeza.

«N. O. D.»

Cuando venga a esta capital vaya a la peluquería Michael, San José y casi esquina a Aguila, Teléf: M-8705, y con toda seguridad le harán el postizo que necesita.

Su dueño, Sr. Miguel Guimera, es un artista peluquero. Con gusto lo recomiendo.

¿IMPUREZAS DE LA MODA?

Jovellanos, junio 13 1931.

Sra. Dra. Herminia Planas.

Distinguida doctora:

Soy uno de sus numerosos lectores, que deseo participar en la encuesta, que ha concertado en su muy leído consultorio.

Creo la mujer ideal aquella, que no siendo muy vulgar su tipo, sea su alma todo pureza, al extremo que odie el creyón de labios y otras impurezas de la moda.

El que busque la mujer por la belleza física la busca con el instinto, este va por el camino del hastío, el que la busque por la belleza del alma será feliz. Puesto que la belleza del alma nos acompaña hasta el sepulcro, y la belleza física no.

De usted atentamente,

Manuel Lima.

LA NOVIA Y LA MODA

Es una gran verdad: la ancestral y original moda de casarse, no parece cambiar con le transcurso del tiempo. Lo que cambia son los vestidos de la novia primaveral. Naturalmente, me refiero al atavío romántico y antiguo, con velo, cola y flores de azahar y no al que se lleva cuando se hace una boda apresurada en la Oficina Municipal.

Aunque el tocado todo blanco de raso brillante o de esa maravillosa clase de raso sin brillo continúa siendo el favorito de las jóvenes desposadas algo románticas, se han introducido atrevidas y sentimentales innovaciones. Tales como el vestido de tafeta azul pálido que una rubia usó recientemente, o el modelo de raso rosa, muy pálido, por supuesto; o de raso amarillo muy débil con una faja de eslabones de oro que descendían hasta más abajo de la rodilla que otra joven y exótica muchacha escogió para su boda.

En una de las más elegantes bodas de primavera las damas de honor y la novia llevaban el mismo estilo de vestido —raso blanco y en lo único que se distinguía la desposada, aparte de ser a la que celebraban la ceremonia, era que llevaba velo.

Hay diversas variaciones en cuanto al convencional bouquet de flores o la corona de azahar. Con un vestido de estilo medieval con escote cuadrado y mangas largas y ajustadas y blusa de talle largo y fruncido, con falda de amplios pliegues, vi una faja de flores de azahar naturales que descendía hasta el suelo por un lado. Y Lanvin no usa flores con ninguno de sus vestidos. Un bonete, de tejido flojo o bandas de lamé plateado con velo de tul al frente, es el "coiffeur" que hace juego con amplios peplo, también de lamé, en el vestido de raso blanco.

Y una encantadora y muy chic variación en los convencionales bouquets de la dama de honor, son los diminutos manguitos todos hechos de flores.

CURIOSIDADES

Cuando se hace dulce en cantidad y se guarda en frascos de vidrio, la tapa se cubre con papel o género pegado con engrudo. Este procedimiento tiene el inconveniente de que una vez abierto el frasco hay que terminar su contenido, pues no puede volverse a cerrar. Para evitar esto, en vez de taparlos de esta manera, úsense las bandas de elásticos que se venden en el comercio, pero de buena calidad, pues las inferiores se pudren fácilmente.

***

Un individuo cualquiera puede morirse por falta de sueño en diez días; por falta de agua, en una semana, y por falta de alimento en períodos variables, según las circunstancias.

DE COCINA.

Buñuelos de yuca, malanga blanca y malanga amarilla

Se salcochan juntas estas tres viandas y se dejan enfriar, se machacan en el mortero hasta que tengan correa, se añaden dos huevos crudos, sal suficiente y un poquito de anís se bate todo bien y se frien dándoles la forma de un número ocho, en mucha manteca y a fuego vivo. Se sirven en almíbar o melado.

Frituras de papas

Se salcocha una libra de papas, se pica caliente en la máquina, se le unen dos huevos crudos, tres cucharadas de queso rallado, un poco de harina de Castilla, perejil sal y pimienta, todo se une bien y se echa por cucharadas en manteca bien caliente a fuego vivo.

Frituras de boniato

Para una libra de boniato salcochado que se pasa por la máquina se le echan dos huevos crudos, canela en polvo, azúcar suficiente, una cucharadita de mantequilla y dos o tres cucharadas de harina de Castilla, (estas se gradúan según la calidad del boniato) todo se une bien y se frie en manteca bien caliente, dejándolas muy doradas. Si al freír se esparramasen se le añade más harina de Castilla.

FILOSOFIA DE LA VIDA

Tened el coraje de vuestras ideas; realizad vuestros sentimientos— los que sienten, piensan— no temáis para vuestros actos la calumnia del pequeño, el azoramiento del cobarde, la amenaza del ciego, el guijarro del torpe; sed en todo momento pensamiento y acción. Eso es vida; solo así realizaréis la vuestra, siendo los verdaderos y únicos constructores de vuestra felicidad. ¡Y atreveos siempre!

La alegría surge viviendo. Casi podría decirse que es fruto filosófico aunque exista la alegría espontánea de la infancia, lo que equivaldría a hacerla inconsciente. Pero sobre entendido que no es precisamente de esta alegría de la que hablo, ya que la alegría de la niñez, es, como el llanto, fenómeno reflejo. Hablo de la alegría como factor de vida, tan necesaria, tan indispensable para el espíritu como la higiene para el cuerpo. Cultivad la alegría para ser fuertes. La tristeza es antiestética.

El error de la casi totalidad de los educadores radica en el propósito de transformar la índole del niño, pretendiendo amoldarla a un patrón determinado, sin darse cuenta de que la obra de los verdaderos maestros consiste en encauzar las energías de sus alumnos dentro de sus modalidades, vale decir, sin violentar sus naturalezas, sofocando impulsas e instintos que tarde o temprano estallarán, salvo excepciones rarísimas, en formas extemporáneas y contraproducentes.

Alberto Ghiraldo.

STUDIO WARNER

3 RETRATOS de 8 x 10. Presentando este anuncio y $5.00

Oferta de Propaganda Tiempo limitado

O'Reilly 75 (altos)

NEVERAS TRADE MARK OSOBLANCO

PORCELANA Y ESMALTE EN MUEBLERIAS Y FERRETERIAS

Todo enfermo del estómago está de mal humor, se desnutre e irrita su sensibilidad. Un dispéptico sufre de llenura, jaquecas, gases, acedías, vértigos, etc., etc. Tome *Pepsina y Ruibarbo Bosque* y desaparecerá todo ese malestar.

De venta en todas las farmacias de la Isla.

CASA BORBOLLA

Continuamos liquidando todas las existencias.

Trocadero al lado del Sevilla.—Teléfono A-2323.

HABANERAS

ESPERANZA SAENZ

Viene de la página CINCO

CUMPLEAÑOS

Un día de felicidad.

Con todas las satisfacciones.

Es el de hoy para Esperanza Saenz y Rodríguez, señorita encantadora, sobrina de la distinguida dama María Rodríguez de Méndez.

Esperanza, tan graciosa y tan bonita, cumple en la fecha de hoy la edad de veinte años.

Se verá muy festejada.

Con muchas flores.

Enrique FONTANILLS

Próximas Fiestas en Sta. M. del Rosario

Para los días 4 y 5 del mes próximo está señalada la celebración de las tradicionales fiestas de San Pedro Apóstol, Patrón de la barriada del Cotorro.

La comisión organizadora, que forman distinguidas señoras y señoritas de aquella sociedad, secunda con el mayor entusiasmo a nuestro celoso párroco, Pbro. José Piñán.

En el programa que se ha confeccionado figuran también festejos populares.

Como de costumbre, se espera que durante esos días la afluencia de feligreses de todo el Término sea muy numerosa.

BAILES

Con motivo de las fiestas patronales, la Sociedad "Progreso del Cotorro" ofrecerá en sus salones dos bailes, en los días 4 y 5 de Julio, respectivamente.

Amenizará esas fiestas la popular orquesta de Corman y el sexteto Los Diplomáticos.

Entre las más distinguidas familias del Cotorro y numerosos elementos de la sociedad rosareña han despertado mucho entusiasmo estos bailes que resultarán de fijo lucidísimo.

SIMPATICO BAUTIZO

El sábado recibió las regeneradoras aguas bautismales, en la Iglesia parroquial de esta ciudad, un hermoso niño, hijo de los estimados esposos Lucía Vera y Francisco Ginés.

La encantadora señorita Elena García Pons y el señor Carlos M. Nápoles, Secretario de la Junta de Educación, fueron los padrinos del nuevo cristiano a quien se impusieron los nombres de Dagoberto Carlos Manuel.

El cronista felicita a los regocijados padres y hace votos por la dicha del neófito.

Eduardo Zamora Pons.
Corresponsal.

VILLA CLARENAS

(Por ARMANDO MACHADO))

PROXIMO A INAUGURARSE

El grandioso edificio social construido para los Veteranos villaclareños, en el mismo lugar en que encontrábase anteriormente.

Calle de Cuba esquina a Carretera Central.

Muy hermoso y amplio.

Con todas las necesarias comodidades.

Todo ello debido a las iniciativas del joven gobernador de la provincia, doctor Juan Antonio Vázquez Bello, quien ha laborado grandemente durante su gobierno en beneficio de estos viejos libertadores, hoy casi olvidados por todos aquellos que mas obligados están y que a su sombra se han engrandecido.

La obra se ha realizada con el concurso del Consejo Provincial, del Ayuntamiento y lo ofrecido por el General Machado.

Muy en breve será inaugurado el Palacio Social de los veteranos. Solamente les falta el mobiliario.

Pero como todos los empleados del Gobierno Provincial han ofrecido al benjamin de los Gobernadores cierta cantidad que unida a la que él de su peculio particular donará a la adquisición de los muebles.

Plausible idea la de esos servidores del Estado.

EN USO DE LICENCIA

Se encuentran disfrutando de ella Por motivo de enfermedad, tres competentes funcionarios de la Carrera Judicial en las Villas.

Son ellos los integros y caballerosos señores Magistrados Juan Manuel Navarrete y de Paula, Presidente de la Sección Segunda de la Audiencia de esta Provincia, Eduardo Rodríguez Sigler y Osvaldo Carbó y Russinyol.

Ha sido excesivo el trabajo que sobre ellos ha pasado en su ardua labor de administrar justicia.

Hago votos por el restablecimiento de salud de tan cumplidos señores y amigos.

REGRESARON

A la poética ciudad de los Dos Ríos, a la admirada Matanzas.

Un trío de gentilísimas damitas de lo más distinguido d eaquella sociedad.

Aquí, en Villaclara, en la residencia de los distinguidos esposos Bobio-Carbó, pasaron una pequeña temporadita.

Esos tres encantos que responden por los nombres de Paganella y Marina Lles, amantísimas hijas del conocidísimo escritor matancero señor Fernando Lles.

Completando el grupito Dulce Vaunza.

Tres preciadas girls de aquella culta sociedad.

Encantadoras y simpatiquísimas.

Durante su estancia en la ciudad de Marta fueron muy cumplimentadas y admiradas.

Ya de nuevo en la residencia de sus queridísimos padres, hasta allá les envío mi saludo.

COMPAÑIA LEOPOLDO

Sigue actuando en el gran teatro «La Caridad».

Con gran éxito.

Noche tras noche, con llenos completos.

La Compañía de Zarzuelas y Variedades cubanas «Leopoldo» el simpático negrito que ha ocupado el puesto dejado por aquel artista tan celebrado Arquímedes Pous.

PARA EL ESQUIVEL

Mucho el entusiasmo que reina en nuestras familias para pasar la temporada veraniega en esa gran playa.

Varias las que ya preparan sus viajes.

Ahora con lo animadísima que está con las constantes fiestas debido al Certamen que tan brillantemente organiza la aristocrática sociedad Sagua Yacht Club, de la que es su Presidente un amigo muy estimadísimo:

El cumplido caballero Eduardito Radelat.

NUEVO ABOGADO

Nos lo comunica el cable.

Desde la gran ciudad de Santiago de Compostela, llega la grata nueva, y es ella el haber terminado sus estudios y graduado de abogado en aquella famosa Universidad el joven Miguel A. Torrens y Hernández.

Inmensa la satisfacción y alegría de sus queridísimos padres los esposos Hernández-Torrens, quienes son muy congratulados con tal motivo.

Para el buen amigo «Beito» como le llamamos cariñosamente en Villaclara, deseamos grandes éxitos profesionales.

Reciba mi enhorabuena el distinguido matrimonio.

GRAN EXPOSICION

Abierta al público desde el pasado domingo.

La de la Escuela de Artes y Oficios «San Pedro Nolasco», otra de las muchas y muy valiosas donaciones de la gran benefactora villaclareña Doña Marta Abreu.

Hasta el domingo 21 del corriente, de ocho a diez de la noche, estará abierta, para todas aquellas personas amantes del arte.

Ese centro, que es hoy prestigio de Villaclara, debe su vida a una pequeña subvención del Consejo de la Provincial, la cual fué rebajada hasta la mitad en este presupuesto, pero la tenacidad grande de su Director Doctor Oscar de Varona, su diligente secretario señor Odilio M. de Ayala y los profesores auxiliares señores Baldomero Peralta y los maestros de talleres César Jiménez Fusté y Alfredo Buján, laboran constantemente por su engrandecimiento.

La labor que allí se realiza es digna de encomio.

En esta exposición hay trabajos que son verdaderas obras de arte. A ellos responden esos dos grandes bancos estilo Renacimiento, rematados con el busto de Doña. Marta.

Una mesa de centro del mismo estilo, admirablemente tallada

Un precioso escudo cubano, modelado en yeso, Medallones en yeso con las figuras de Jesús, Máximo Gómez José de la Luz Caballero, Carlos Finlay, y una colección de figuras mitológicas.

Trabajos de dibujos a la aguada plumilla y carbón.

Trabajos de aplicación de madera y mecánica, juegos de comedor para niños, todos ellos hechos por los alumnos.

Llegue hasta esos profesores mi felicitación por su brillante actuación al frente de la Escuela «San Pedro Nolasco».

UN SALUDO

Sea para dos estimados amigos.

Fueron ayer nuestros huéspedes, y su visita está relacionada con asuntos políticos.

Me refiero a los señores Justo Carrillo Ruiz, ex-Representante a la Cámara, del que háblase como posible candidato a Gobernador de la Provincia, por el Partido Conservador

Con él, el compañero en el periodismo señor Julio Antonio González, Director de nuestro colega «El Tiempo», de Camajuaní.

También un fuerte candidato por el mismo partido, para Consejero de la Provincia.

En el gran hotel «Suizo», el más cómodo y fresco de la ciudad, donde se hospedaron fueron muy visitados por significados elementos políticos.

Armando A. Machado.

LA VERBENA DE PALMIRA

Bello y artístico grupo de lindísimas señoritas de Palmira retratadas en el interior de la Gruta de las Hadas, en el Parque de La Libertad, durante la verbena del Liceo.

El precioso kiosco de la Tombola, en la verbena celebrada en el Parque de La Libertad, por el Liceo de Palmira. Grupo del bello personal que asistió a la Tombola.

POR TODO EL MES DE JUNIO

continuará la gran venta sensacional de Artículos de Paris que viene ofreciendo

Mathilde Gumont

en sus grandes establecimientos de Prado 88.

Objetos propios para regalos de boda, echarpes finísimos de seda para el verano, collares y pulseras de gran fantasía, bolsas, sombreros y vestidos acabados de recibir, a precios sin competencia.

TODO DESDE $1.00 HASTA $15.00

la mayor sorpresa del año

HOY - SABADO - HOY

Y EL LUNES

Todas las mercancías recibidas en la semana han ingresado en nuestra sensacional

Venta Sorpresa,

que toda la Habana conoce

¡VENGA TEMPRANO Y APROVECHE!

La Elegante

NEPTUNO - 48

casi esquina a Aguila

HOY SABADO

GRAN REALIZACION DE SOMBREROS DE VERANO

en todos los estilos y colores en pajas de picot, panamá y crinol

A 60 CTS. Y 1.00

Baranda, Tosar y Cia.

Neptuno 35 entre Amistad e Industria

ELLOS SOLOS...

Que la Elegante pruebe los Polvos CHERAMY "POUR LE THÉATRE" y sus deseos quedarán colmados

RECHACE LAS IMITACIONES

Que la caja lleve la tan acreditada marca

POLVOS DE ARROZ "POUR LE THÉÂTRE" CHERAMY PARIS

"POUR LE THÉATRE" POUDRE ADHÉRENTE CHERAMY PARIS

S. A. PARA LA VENTA EN CUBA DE PERFUMERIAS FINAS — HABANA

Terrible Situación Existe en la Cidra

La siembra de girasol. Nota de duelo. Sr. Carlos Vidal

La terrible situación económica que agobia a toda la República y que se deja sentir en Cidra, con la consiguiente falta de trabajo, bajos jornales, miseria y comercio que no puede cubrir sus compromisos, aumenta mas cada día que pasa. No hace mucho tiempo pedíamos nosotros en estas mismas columnas que en las numerosas tierras que tiene en este término la firma de Milton S. Hershey, fuese sembrada la planta denominada girasol que podía ser destinada para utilizarla en la fabricación del aceite en la magnífica fábrica que ya se está montando en las posesiones de Hershey en la Provincia de la Habana.

Con esta resolución si fuese llevada a cabo se mitigaría la miseria de este terrible tiempo muerto, tan largo y tan cargado de peligro para todos.

Habría más movimiento comercial y los hombres que hoy carecen de ocupación obtendrían trabajo, pudiendo así llevar a sus hogares lo necesario para subsistir.

Todas las clases vivas de este término esperan que cuanto antes comiencen las siembras en este término, como algo salvador para que el fantasma del hambre y la miseria no continúe su obra de exterminio y desesperación.

BIENVENIDO

Nuestro saludo para el amigo Julio de Hombre, quien visitó en pasados días a esta localidad.

CARLOS VIDAL

Se encuentra de nuevo entre nosotros el señor Carlos Vidal quien está ocupando un puesto en el acueducto de esta localidad.

Saludamos al buen amigo.

PESAME

Nuestro más sentido pésame al señor José Antonio Ramírez con motivo del fallecimiento de su esposa, acaecido en esta localidad en pasados días.

ENHORABUENA

A los amigos nuestros Luis Sánchez, Eduardo Fernández y Manuel Arencibia, con el grato motivo de haber sido los triunfadores en el Concurso de Colgate-Palmolive, y Jabón «Candado».

Serán los tres que de este término irán a pasar una temporada al Campamento de Verano establecido en Varadero, Cárdenas.

FALLECIMIENTO

Un antiguo vecino de esta localidad, Simón Cruz, que ocupaba el puesto de Alguacil en el Juzgado Municipal de este Término, falleció en pasados días.

A sus familiares todos nuestro pésame.

Antonio Betancourt.

EMMA OTERO RESIDIRA EN EL PUEBLO GENERAL MACHADO

Desde hace días reside en el Reparto Lutgardita el doctor Alberto Pereda, instalando su residencia en la calle E. número 16.

Muchos éxitos le deseamos al reputado galeno.

LA SRTA. EMMA OTERO

La excelente soprano cubano señorita Emma Otero, residirá en este pueblo después de su tournee por los Estados Unidos.

UNA BODA

Recibo una fina invitación para la boda de los estimados amigos, la bella señorita María Teresa Pérez-Oliva y el señor Ibrahim Rodríguez, distinguido joven que disfruta de las mas alta estimación en este pueblo.

La boda se celebrará en la iglesia «Santa Lutgarda», Reparto «Lutgardita»; la hora fijada es a las nueve y media de la noche.

Deseamo a la feliz parejita que vean realizados sus más caros ideales, prometiendo asistir al referido acto.

Pablo Donato, Jr.,
Corresponsal.

M.E.C.D. 2016

SOCIEDADES ESPANOLAS

VARIOS ACUERDOS DE HIJOS DE LA ESTRADA

Ha quedado constituída la Comisión Electoral de la batalladora entidad de instrucción y beneficencia de Hijos de la Estrada.

La preside el señor Sánchez Brea, actuando de Secretario el señor José Costoya y de Vocales Marcelino Peña, Pedro Chao y Manuel Otero.

En su última reunión acordaron fijar en el local más visible del domicilio social, la convocatoria a elecciones: los cargos que se hallan vacantes, los cargos a elegir y los miembros de la Junta Directiva que cesan.

Desde el día 3 de Julio próximo y con arreglo a las disposiciones reglamentarias y a las horas fijadas por la Comisión Electoral, todos los señores asociados podrán presentar las candidaturas que deseen.

En estos días viénese reuniendo la Comisión encargada de introducir grandes mejoras en «El Emigrado», órgano y propiedad de la Sociedad que se publica en la Villa de la Estrada, y la de reorganización de la Delegación.

También en estos días enviaron un patriótico manifiesto a los vecinos de la Estrada, en el que le piden a todos los ciudadanos, la libre emisión del voto, por el candidato que estimen más digno de representar al Distrito en las Cortes Constituyentes, siempre que lleve como programa la inmediata abolición de los Foros, tributo altamente inmoral.

VERBENA,ROMERIA Y VELADA EN EL «CENTRO MONTAÑES»

Es digna del mayor elogio la entusiasta comisión designada para la contratación de los conjuntos musicales que amenizarán la gran Verbena y Romería que celebrará el Centro Montañés, los días 11 y 12 de Julio próximos, (sábado y domingo) en el hermoso Stadium y todos los bellos jardines de «La Polar». Tata Pereira, La Sonora Matancera, un acreditado Jazz Band, dos Sextetos más de reconocida reputación, una Banda, un clásico Cuarteto y el indispensable Pito y Tamboril, de las fiestas montañesas. Ha sido la selección de los señores: Barreda, Ortiz, López y Barrieche que integran, con el mayor acierto tan importante Comisión.

Los bailadores estarán de plácemes. Desde que comience la Verbena y termine la Romería, en ordenada sucesión, podrán disfrutar de escogidos y variados bailables, ejecutados por los mejores conjuntos.

Se están preparando interesantes espectáculos, los cuales serán atendidos por bellas señoritas.

Los asociados podrán disfrutar de este grandioso festival, gratuitamente previa la presentación del recibo del mes de Junio. Para los no asociados los «tickets» con derecho a la Verbena y Romería: 1 peso. Indistintamente para uno solo de los actos: 60 centavos. Señoras y señoritas gratis.

LA VELADA DE HOY

Hoy, por la noche, a las ocho y media se celebrará en los amplios y elegantes salones de este Centro, la gran velada organizada por la Sección de Cultura y Bellas Artes para regocijos y encanto de sus asociados y distinguidos familiares.

El programa no puede ser más brillante; lo integran diez números entre los cuales figuran, Pasacalles, Alboradas, Romanzas; aires españoles; jotas, recitaciones; todo lo que cerrará con un brillante baile, en el cual los montañeses harán derroche de su peculiar galantería.

FIESTA DE S. PEDRO EN TODA LA TROPICAL

Todo listo, todo preparado, todo ultimado para la gran fiesta de carácter bailable que celebrarán los buenos gallegos de las sociedades de instrucción «Unión de San Simón e Hijos de San Martín de Belesar», mañana domingo en los salones «Mamoncillo« y salón «Tropical» de estos preciosos jardines.

Los programas bailables nada dejan que desear, los ejecutarán muy notables orquestas; asistirá en pleno el Comité de Damas ,con todas sus amigas que suman mas de mil, los socios, la Directiva y los invitados. La fiesta pues en el «Mamoncillo» y en el salón «Tropical» será digna de la Comisión Organizadora a quien ya enviamos nuestra felicitación por su éxito, ya que presentimos que al festejo habrá de concurrir mucha y muy buena gente.

POLVOS DE ABISINIA
EXIBARD
Sin Opio ni Morfina
Muy eficaces contra
ASMA
Catarro — Opresión
y todas afecciones espasmódicas de las vías respiratorias.
55 Años de Buen Éxito — Red. 4 m y Fiala.
Docteur E. FERRE
28, rue Richelieu
PARIS
TODAS FARMACIAS

CAMPOS DE AMOR EN EL CENTRO ASTURIANO

Cuando a los asturianos se les pone algo en la cabeza, o revientan o salen con la suya. Los de la Comisión de Recreo y Adorno, que preside el señor Emilio Castrillón abrigaban la idea de celebrar una verbena monstruo y la idea ya ha cristalizado en una hermosa realidad; para pasmo de las gentes se celebrará el sábado 4 de Julio en todo el palacio social, desde los bajos a la terraza.

La verbena se titulará «Campos de Amor»; el Vicepresidente señor Antonio Sánchez Blanco, que es un mago en materia de organización verbenera busca de hacer mas encantadoras las horas del baile instalando diversas diversiones en cada uno de los salones, como películas cómicas y otras sorpresas; el baile será baile continuo pues las orquestas no cesarán de tocar durante toda la noche. El anuncio de esta verbena ha exaltado el entusiasmo de los asturianos y de los que no lo son, prometiendo resultar un acontecimiento digno de Emilio Castrillón y de sus gentiles.

SERA HOY EL BAILE EN EL CLUB PILOÑES

Es indescriptible el entusiasmo que reina entre los Piloñeses para la Gran Verbena que están organizando resulte algo fantástico.

La Comisión Organizadora, no se da punto de reposo a fin de ofrecer a los asistentes a la misma un numeroso y atrayente programa.

En la noche del sábado, en la Secretaría del Club, Galiano 107, quedó nombrada la Comisión que ha de entender con todo lo relacionado con la Verbena, cuya Comisión está integrada por los siguientes señores:

Presidente, José Manuel Fernández; Vicepresidente, Constantino de la Cueva; Secretario, Celedonio Noval; Vicesecretario, Manuel Villa; Tesorero, Luis García; Vice, Arcadio Fresno.

Vocales: Amable Díaz, Juan Cueto, Eutimio Zarabozo, José R. Montes, Julio Arenas, José Solís, Luis Fernández, Antonio Carballo, Agustín González, Patricio Cuyar, Abelardo Carreño, Manuel Cuesta, Antonio Fernández, Luis Longo, Angel Carballo, Santiago González, Ismael Arenas, Felipe Carvajal y Severino Sánchez.

El lugar designado para la celebración de la misma ha sido en el hermoso y ventilado Roof-Garden del Hotel Plaza, en la noche del sábado

TENDRA BAILE HOY EL CENTRO MEJICANO

Su Secretario el señor Emilio Marquez, en carta muy amable nos invita al gran baile de socios que habrá de celebrarse en el local social, hoy día 20 del actual, baile que amenizará la orquesta de «Los Diplomáticos», ejecutando un delicado programa y para el que existe entre los asociados un gran entusiasmo.

Será un gran baile.

MAGNO FESTIVAL EL DIA 28 DEL ACTUAL EN LA TROPICAL

Un buen éxito obtendrá el festival bailable, que patrocinado por las simpáticas y entusiastas sociedades de «Monterroso y Antas de Ulla», «Club Chantada y su Partido» y «Taboada Chantada y Puerto Marín», se realizará el domingo día veintiocho del presente mes, en los jardines de La Tropical.

Tan agradable festival, tendrá por marco el salón «Cerveza Tropical» y será amenizado por la popular orquestaquesta de los Hermanos García, el Sexteto denominado «Lirio el Rojo», y un flamante Jazz Band que desarrollarán un gran programa bailable, que será aplaudido con entusiasmo por nuestro elemento bailador, que dado el carácter benéfico de esta fiesta, se ha apresurado a separar un gran número de entradas, por lo cual aseguramos que el éxito está asegurado.

Además sus organizadores, han organizado distintos concursos de bailes, con premios de verdadero mérito para los que triunfen en los mismos

La concurrencia será gentilmente obsequiada con rica cerveza, donada cortésmente por la compañía propietaria de los jardines.

GRAN VERBENA DEL CATALUNYA S. CLUB

Los triunfadores de este club deportivo preparan la organización de una gran verbena que habrá de tener lugar la noche del sábado 4 de Julio en el Stadium de La Polar, y en cuya organización no se escatimará, pues ya se han contratado dos magníficas orquestas que habrán de amenizarla, así como los regalos con que habrá de obsequiarse a las damas y damitas concurrentes al festejo verbenero.

También se ha obtenido de los Ferrocarriles Unidos de la Habana un servicio especial de trenes, entre la Habana y la puerta del Stadium.

El baile es de pensión, y la entrada dará derecho a todo lo que se celebre en el citado Stadium.

LOS DISTINTIVOS DE LA ASCN. DE DEPENDIENTES

Continúa la venta de botones distintivos para los Socios de Mérito y los Socios en general, al precio, los primeros de $1.50 y de $0.50 los segundos. Son esmaltados en oro, finos y elegantes y el producto íntegro de la venta de los mismos se ingresa en el Fondo de Previsión que administra el Patronato Munuera.

Se venden en el Departamento de Contaduría (planta baja del Centro, por el Paseo de Martí).

LOS NATURALES DEL CONCEJO DE NAVIA

Mucha actividad están demostrando los Naturales del Concejo de Navia que preside el muy entusiasta Diego Cano. En la última junta directiva se tomaron muy importantes acuerdos administrativos; se conoció el estado próspero del Tesoro así como el aumento continuo de las listas sociales; gran labor que desarrollan con ese fin la Sección de Propaganda y la Directiva.

Se dió a conocer el estado de los asociados enfermos nombrándose nueva comisión de enfermos integrada por los señores Julio Méndez y Angel del Río. Se trató de la situación de los navienses necesitados, que la Sociedad no descuida ni un momento y de algunas solicitudes de socorro, tomándose acuerdos tendientes a ese que resolverá en definitiva la próxima junta general.

También la sociedad tiene proyectada una fiesta en el presente año en los jardines de La Polar, fiesta que es de esperar fundadamente será un éxito más de los navienses.

DE LAS DELEGACIONES DEL CENTRO ASTURIANO

En la última reunión celebrada por la Comisión de Delegaciones de la Sección de Propaganda del Centro Asturiano fueron conocidas las liquidaciones rendidas por las Delegaciones.

También conoció de la diversa correspondencia cruzada entre la Secretaría General y las Delegaciones.

A la reunión concurrieron el Presidente de la Comisión, don Lucio Fuentes Corripio, y los Vocales Carlos Argüelles Quirós, Jerónimo Ron Mesa, Paulino Fernández, Manuel G. González y Enrique Blanco.

También conoció la Comisión el informe rendido por el Vocal, don Paulino Fernández, con motivo de la visita de inspección que giró a la Delegación de Santa Cruz del Norte, informe del que conocerá la Junta Directiva por mediación de la Sección de Propaganda.

Mañana domingo a las nueve de la mañana se reunirán en la Administración de la Casa de Salud Covadonga los comisionados de Delegaciones para visitar a los enfermos de las mismas que se encuentran allí recluídos.

COMISION DE EMPLEADOS

Mañana domingo se reunirán en el despacho de la Dirección de la Casa de Salud «Covadonga», los Comisionados designados por la Asamblea de Empleados del Centro Asturiano de la Habana con objeto de dar por terminados los trabajos que le fueron encomendados por la Asamblea respecto de las reformas a estudiar para la Ley de Retiro y Previsión de los Empleados del citado Centro Asturiano.

La Comisión de estilo de dicha Comisión compuesta por el Vocal de la Junta Directiva y Vicepresidente de la Sección de Retiro, don Luis Fernández del Campo, el Director de la Casa de Salud Covadonga, doctor José A. Presno y Bastiony, representante del Cuerpo Facultativo y el señor Francisco F. Santa Eulalia, representante de los empleados de la Secretaría General, presentarán el trabajo realizado a la Comisión a fin de que una vez conocida por ésta sea citada nuevamente la Asamblea que ha de conocer de las reformas propuestas y que serán elevadas a la Junta Directiva del Centro Asturiano.

EN EL SANATORIO DE LAS HIJAS DE GALICIA

INGRESOS: Ramona Grande, Concepción Rego, María Piñeiro, María García, Gumersinda González, María Limia, Aurora Facaldas, Eugenia Sebra, Pilar Rey Rodríguez, Aurora Malvesado, Carmen López Alvarez, María Martínez, Amadora González, Amelia Núñez, Mercedes Moure y Rosa Salgado.

ALTAS: Isaura Rivada, Encarnación López, Antonio Ferro (menor), María Crespo, Concepción López López, Teresa González, (menor); Juana Martín, Caridad Jiménez, Rogelio Dámaso Pérez (menor), Hilda Margarita Delgado, Marcelino Rego (menor), Estrella Rodríguez y Nieves ernández.

SOCIEDADES QUE HAN CONVOCADO PARA JUNTA

COLONIA LEONESA: Celebrará Junta directiva, el próximo día 22 del actual, a las nueve de la noche, en el local social de Prado 110, altos.

CENTRO ASTURIANO: Celebrará hoy sábado, Junta Directiva, a las 8 y media de la noche.

DOLOR DE MUELAS
Supresión instantanea, radical y definitiva, por el empleo sencillo y fácil del BALSAMO MATA-NERVIO MIRIGA. Calma el dolor inmediatamente, suprime la caries, asegura la conservación de los dientes. Cada cajita contiene lo necesario para la obturación y la curación de los dientes cariados. Sólo el Bálsamo Mata-Nervio MIRIGA mata el nervio dentario definitivamente. - Exija el
BAUME MIRIGA
Laboratorio del Doctor GIRAUD, Farmacéutico
LYON-OULLINS (Francia)
En todas farmacias y
Droguerías SARRA, JOHNSON, VAQUERO Y CIA.

Centro Gallego

SECRETARIA

SUBASTA PUBLICA

Por acuerdo de la Comisión Ejecutiva de éste Centro se saca a pública subasta, por término de dos años y de conformidad con el pliego de condiciones que se facilitará en la Secretaría de la Sociedad, el arrendamiento del café-cantina establecido en el piso principal del edificio de éste Centro.

Se advierte asimismo que el acto de la subasta se verificará a las 9 de la noche del día 24 de los corrientes por ante dicha Comisión constituída en Tribunal de Subasta y en el local que ocupa la Presidencia de esta Asociación.

Habana, 19 de Junio de 1931.

Vto. Bno.
Fermín Mendez Neira.
Presidente p. s. r.

José Gradaille Chao.
Secretario.

ACUERDOS DEL EJECUTIVO DEL M. I. CENTRO GALLEGO

Celebró este importante organismo del Centro Gallego sesión ordinaria. La presidió el primer vicepresidente, en funciones presidenciales, Sr. Fermín Méndez Neyra, asistieron todos los miembros que la integran, adoptando estos importantes acuerdos:

Se acuerda sacar a subasta el arrendamiento del café-cantina de al casa social habiendo fijado la fecha de la licitación para el día 24 del mes en curso a las 9 de la noche y ante la Comisión Ejecutiva constituída en Tribunal de Subasta.

Trasladar a la Sección de Cultura la solicitud formulada por la Secretaría general del Gobierno del Estado de Trujillo, Venezuela, interesando el envío de algunas obras para fomentar la biblioteca «24 de Julio».

No acceder a lo solicitado por el asociado Crisanto Cháo Armada por cuanto se opone a lo que previene el artículo 6 de los Estatutos sociales.

Trasladar a informe de la Sección de Propaganda las solicitudes de los asociados Alberto Santomil, Daniel Sierra Pernas, Ramón Cebreiro Arnoso, interesando se les condonen algunas cuotas que tienen pendientes.

Resolver respecto de la petición formulada por gran número de socios solicitando la reanudación de las clases que se citará oportunamente a sesión extraordinaria para resolver sobre la petición formulada.

Autorizar a la Sección de Orden para celebrar una matinee bailable en honor a los socios el domingo 12 de julio próximo.

Conceder el título de socios propagandistas por haber realizado las inscripciones que son menester para ello a los asociados Sres. Jesús Pérez Varela, Pedro Ron, Dositeo Ferro, Vicente Beceiro, Manuel Freijedo, Ramón Regal, Vicente Pérez Martínc y Luis Díaz Cubelo.

Nombrar Delegedo del Centro en La Esperanza al Sr. Andrés Martínez.

Conceder pasaje para España por tener derecho a ello al asociado Faustino Romero Romero.

EN EL CUADRO DE HONOR DEL PLANTEL JOVELLANOS

He aquí los alumnos a quienes corresponde figurar en el «Cuadro de Honor» durante la semana comprendida del 20 de junio al 27 del mismo:

Niñas:

Aula 1a.: Lilia García, Leonor Cuervo y María Martínez.

Aula 2a.: Fara del Peso, Rita Ma. Tamargo y Mercedes Caridad.

Aula 3a.: Rosa Acosta Dobal, Amada Hernández Cárdenas y Emilia García.

Aula 4a.: Angelina Coya, Teresa Fuentes Rivero y América González.

Aula 5a.: Gilda Fernández González, Estelvina Martínez González y Olga Dace Alvarez.

Niños:

Aula 1a.: Carlos García Ferrer, José Junquera Noa y Manuel Pardo Fernández.

Aula 2a.: Miguel Rodríguez, José Torres y José Gómez.

Aula 3a.: Víctor Peláez, José Niño Cárdenas y Guillermo Llanes.

Aula 4a.: Jorge Caridad, Rafael Gerlma y José Rodríguez.

Aula 5a.: Francisco Redruello, Jorge Vélez y Gustavo García.

ORBE ORBE ORBE ORBE ORBE
GRAN REVISTA EN ROTOGRABADO UNICA EN CUBA
SALE LOS JUEVES

Almorranas
El tormento y sufrimiento tan terribles de las almorranas, pueden aliviarse al instante y curarse pronto usando el Ungüento Cadum. Haga por conseguir una caja en seguida.

INFORMACION CATOLICA

CULTOS MUY SOLEMNES SE ANUNCIAN PARA MAÑANA DOMINGO EN LAS DIVERSAS IGLESIAS DE LA HABANA

En la Catedral a las 8 a. m., Misa de Comunión General. A las 9 de la mañana, canto solemne de Tercia, Misa solemne, sermón, procesión del Santísimo, bendición y reserva.

Son estos cultos los que el tercer domingo de mes, dedica al Santísimo Sacramento su muy Ilustre Archicofradía de la Catedral.

Terminada la función, tendrá lugar la junta mensual reglamentaria.

En la Iglesia Parroquial, Nuestra Señora de la Caridad, celebra sus cultos mensuales correspondientes al Tercer Domingo, la Muy Ilustre Archicofradía del Santísimo Sacramento en la misma erigida hace 150 años.

Estos cultos se ajustarán al siguiente programa: A las siete y media de la mañana, Misa de Comunión general. A las ocho y media de la mañana, Misa solemne, sermón por Monseñor Eustasio Fernández, exposición, procesión, bendición y reserva. Después de la función Junta de Gobierno.

En la Iglesia de la Merced, a las ocho de la mañana, Misa y Comunión general de la Muy Ilustre Archicofradía de la Esclavitud de la Merced.

A las nueve de la mañana la Misa del Sacramento del Jubileo Circular con sermón sobre el Evangelio de la Dominica. A las cinco de la tarde los solemnísimos cultos del Jubileo Circular, entre los cuales figura solemne procesión del Santísimo Sacramento.

Concurrirán a escoltar al Santísimo Sacramento y portar el palio, los Caballeros de Colón del Consejo San Agustín No. 1390.

En la Iglesia de Santo Domingo del Convento de San Juan de Letrán, celebra sus cultos mensuales la Venerable Orden Tercera de Santo Domingo de Guzmán, con arreglo al siguiente programa: A las 7 y media de la mañana, Misa y Comunión general.

A las ocho y media Misa cantada. A las 4.1-2 de la tarde, exposición, estación, Santo Rosario con misterios cantados, sermón, bendición y reserva, terminándose con la procesión de Santo Domingo de Guzmán.

En San Francisco, los cultos mensuales de la Venerable Orden Tercera de los Servitas, con los siguientes cultos: A las 7.1-2 de la mañana, Misa de Comunión General. A las nueve: Misa solemne y sermón.

A las 3 p. m. exposición, estación, Corona Dolorosa, plática, bendición y reserva.

En la Iglesia de Reina, Comunion general de las Escuelas Dominicales de la Habana, Marianao, Casa Blanca, Regla y Guanabacoa.

Oficiará el director de estas Escuelas R. P. Maurilio Pinacho, Superior de la Residencia de la Compañía de Jesús de la Habana.

En la Parroquia de San Nicolás de Bari, solemne función a Nuestra Señora del Perpetuo Socorro, con Misa de Comunión general y solemne con sermón por el Padre Redentorista Rendal.

En la Parroquia del Pilar, solemne función anual al Apostolado de la Oración al Sacratísimo Corazon de Jesús con los siguientes cultos. A las 7.30 de la mañana, Misa de Comunión general. A las nueve de la mañana, Misa solemne y sermón. A las 4 p. m., Consagración de los niños y de la Parroquia al Sagrado Corazón de Jesús bendición y reserva.

En la Parroquia de Jesús del Monte, celebra el Apostolado de la Oración la función anual con los siguientes cultos: A las 7 y media de la mañana: Misa y Comunión general. A las 9 de la mañana: Misa solemne con orquesta y Sermón.

La banda de Beneficencia, amenizará el acto en el Parque del Templo. Se repartirán preciosos recordatorios.

En la Parroquia de San Hilarión de Guanajay, solemne función a San Hilarión, a las 9.30 de la mañana, a las 5.30 y siete y media de la noche.

Se invita a los devotos de tan glorioso Santo.

En la Capilla del Buen Pastor en la Quinta Larrazábal, en Marianao, a las 8.30 de la mañana, solemne profesión de votos perpetuos de una Religiosa del Buen Pastor. Estas Religiosas son las que se dedican a la preservación, corrección y perfección de las mujeres que están en peligro de caer en el libertinaje o que ya han caído. En la Habana tienen dos casas: una en Marianao de preservación y otra en Aldecoa de corrección.

La Juventud Eucarística de Cuba, celebra los siguientes actos en la Iglesia de San Francisco, Cuba y Amargura:

Ocho de la mañana, Misa de Comunión General. La Comunión a intención de la señora Elvira Pérez de Errasti. Oficia el Ilustrísimo Provisor Diocenano Monseñor Manuel Arteaga.

Nueve de la mañana. Solemne bendición litúrgica de la preciosa bandera de la Asociación, obsequio de la madrina fundadora señorita Elvira Pérez de Errasti.

Imposición de Distintivos a los Jóvenes Eucarísticos.

Misa de Ministros. Ocupará la Sagrada Cátedra el Padre Arteaga, director de la Asociación.

Magna Procesión con la Imagen de la Purísima, excelsa Patrona de la Asociación.

Bellísimos recordatorios serán obsequiados.

Padrinos: señora Elvira Pérez de Errasti, señor Francisco Bravo.

En la Capilla de los Pasionistas en la Víbora, celebra sus cultos mensuales la Muy Ilustre Archicofradía de la Pasión con los siguientes cultos:

A las siete y media de la mañana, Misa de Comunión general. A las cinco y media de la tarde exposición, estación, Rosario de las Cinco Llagas, Plática, bendición y reserva; Vía Crucis, solemne y Adoración del Lignum Crucis.

En la Parroquia del Espíritu Santo, solemne función en honor a San Antonio de Padua con el siguiente programa. A las siete de la mañana, Misa de Comunión general. A las ocho y media de la mañana, Misa solemne sermón.

Invita su Camarara señora Clara Mora, quien hace cuarenta y siete años, viene celebrando esta función.

En la Parroquia del Carmen, a las siete y media de la mañana, Misa de Comunión General. A las siete de la mañana, Misa solemne y sermón. A las cinco y media de la tarde exposición, estación, Santo Rosario, plática, bendición y Reserva.

En la Ermita del Potosí, en Guanabacoa, a las 9 de la mañana, solemne función a Jesús Nazareno, con sermón por el Padre Juan Puig, Sch. P.

En San Francisco a las dos y media de la tarde, reparto de ropa a los niños de los Once Catecismos de la Asociación caritativa «Ropero San Antonio de Padua».

En los once catecismos hay inscriptos 2.300 niños de ambos sexos, de los cuales trescientos harán su primera Comunión el martes 23, a las ocho de la mañana en la Iglesia de San Francisco.

En la Parroquia de San Hilarión de Guanajay, solemne función a San Hilarión, con el siguiente programa:

A las nueve y media de la mañana, Misa solemne a tres voces cantada por un selecto coro integrada por distinguidas damas de la Habana.

La orquesta será dirigida por el gran compositor Rafael Pastor quien acompañará también el Himno a tres voces que él dedica a San Hilarión.

Predicará Monseñor Arteaga, terminándose con la consagración de los devotos a San Hilarión. Un Católico.

DIA 20 DE JUNIO

Este mes está consagrado al Sacratísimo Corazón de Jesús.

Jubileo Circular. Su Divina Majestad está de manifiesto en la iglesia de Nuestra Señora de las Mercedes.

Santos Silverio, papa; y Beato, Francisco Pacheco, de la C. de J. y compañeros mártires; Inocencio y Mario, confesores; Santas Florentina, virgen y mártir e Idaberga, virgen.

Beato Francisco Pacheco, mártir. Nació en Puente de Lima, del Obispado de Praga, de ilustre familia.

Cuando solo tenía diez años leyendo la vida de los mártires, hizo voto de ser uno de ellos. Deseoso de ir a las misiones del Japón, siendo de veinte años pidió y abrazó el Instituto de la Compañía de Jesús, y pasados algunos años le fué concedido por los superiores pasar al Japón.

De todas las virtudes fué dechado eminente.

El Padre Francisco Pacheco con otros religiosos de la Compañía, alcanzaron la palma del martirio, siendo quemados en Naugasaqui, hacia la mitad del año 1626, a los sesenta y uno de su edad.

LA VELADA DE MAÑANA POR LA JUVENTUD EUCARISTICA

La Juventud Católica Eucarística, celebrará el domingo 21, una gran velada en los salones del Gran Foment Catalá, sito en el Paseo de Martí número 118, altos, a las nueve de la noche, con arreglo al siguiente programa:

Primera parte:

1.—Dos Palabras: señor Juan Suárez. 2.— La preciosa comedia de Vital Aza y M. Ramos Carrión en dos actos titulada: Zaragueta».

Segunda parte:

1.—Romanza de «El Cabo Primero», por la señora Elena Euárez y Coro acompañada al piano por la señorita Ricardita Rodríguez.

(A) Solo de piano por la señorita Ricardita Rodríguez.

(B) Vals Semana Santa, canto. Señorita Elena Suárez, acompañada al piano por la señorita Ricardita Rodríguez.

2.—Recitaciones, por el señor Miguel Llao.

3.—Rimpanto. E. Toselli: Canto. Señora Josefa Vilá de Fernández, al piano, Srta. Alicia Granados.

(A) Potpourri. Pujals: Piano señorita Alicia Granados.

(B) Solo un Beso. E. Lecuona. Dos voces Srta. Elena Vilá y señora Josefa Vilá de Fernández, acompañadas al piano por la señorita Alicia Granados.

(C) Danza Húngara de Brahm. Piano a cuatro manos por las señoritas Granados.

4.—Gracioso sketch.

«Mañana te la devuelvo», interpretado por la señorita Alicia Rivero y los señores Agustín Campo y Francisco Mayor.

Nota.— En la mañana de este mismo día, celebran solemne función religiosa en la Iglesia de los Padres Franciscanos de Amargura y Aguiar, cuyo programa puede verse en los «Actos Católicos» del domingo.

VARIOS CULTOS QUE SE ANUNCIAN PARA HOY

En la Catedral a las 9 de la mañana, administrará el Sacramento de la Confirmación, el Excelentísimo y Reverendísimo señor Delegado Apostólico, Monseñor Jorge A. Caruana.

En la Merced el Jubileo Circular.

La Misa del Sacramento a las 8 a. m. La reserva a las 5 p. m.

En los Pasionistas, a las 7 a. m., Misa de Comunión general para las Hijas de María del Escapulario Azul.

En la Parroquia del Pilar, a las 7 de la noche, Hora Santa.

En la Parroquia de Jesús del Monte, Novena al Sagrado Corazón de Jesús.

Cultos del Mes del Corazón de Jesús, en Reina, Santo Angel, Jesús María y José. Escuelas Pías de Guanabacoa y San Hilarión de Guanajay.

En el Cementerio de Colón, Misa de requiem a las 8 de la mañana por el eterno descanso del Licenciado Manuel Vivancos, Letrado Consultor de la Legación y Consulado de España.

Hoy a las 9 de la noche, junta general de adoradores, activos y honorarios en su local social, Villegas número 72. En este lugar pueden adquirir los billetes para la Excursión Eucarística de la Sección, las personas que lo deseen, lo mismo señoras que hombres.

Esta excursión será el 27 del actual a San Miguel de los Baños.

UNA MAGNIFICA FIESTA BENEFICA EN ARTEMISA

«Le adjunto un programa de las fiestas que se celebrarán en esta villa los próximos días sábado y domingo 20 y 21, a beneficio de la Asociación de Beneficencia y Caridad «Nuestra Señora del Sagrado Corazón de Jesús».

Esta benemérita institución fué fundada por nuestro querido Padre Arocha, a fines del siglo pasado. Un grupo de damas y damitas católicas de esta villa llevan a la práctica el propósito de esta Asociación que es amparar a los indigentes, consolar a los necesitados. Durante los muchos años que lleva de fundada ha cumplido, invariablemente, sus fines con un reparto mensual y uno general por los alrededores de la Navidad del señor. Por primera vez necesita animar sus ingresos por otros muchos medios que los llevados a la práctica hasta la fecha, ya que sus asociados, compuestos de algunos comerciantes y particulares, debido a la crisis, no han podido corresponder con las cantidades necesarias para poder cubrir o remediar en parte el aumento de los necesitados.

Si usted fuera tan bondadoso que en su sección católica del leído decano anunciara nuestra fiesta, tendría en nosotros un eterno agradecimiento y si posible fuera conseguir que el baile se anunciara también en las crónicas sociales, sería una cooperación valiosísima que mucho le agradecerán las familias artemiseñas y su fraternal hermano y afectísimo amigo».

He aquí el programa:

SABADO 20

A las 8 p. m.—Salve en honor del Sagrado Corazón de Jesús.

A las 9 p. m.: Retreta.

DOMINGO 21

A las 9 a. m.—Solemne Misa a toda orquesta.

A las 12 p. m.: Entretenimientos varios en el Parque Independencia.

A las 2 p. m.: Gran desafío de base ball.

A las 4 p. m.—Encuentro entre dos equipos de foot ball.

A las 5 p. m.—Partido de tennis en el court de la Colonia Española.

A las 6 p. m.: Procesión con la imagen del Sagrado Corazón de Jesús.

A las 9 p. m.—Retreta.

A las 9.30.—Grandioso baile de Bandos en la Sociedad Luz Caballero, amenizado por el jazz band «Bohemios» y la orquesta del profesor Aurello Gómez Rey.

RESULTO MUY HERMOSA LA FIESTA DE LOS PAJES EN HONOR AL SANTISIMO SACRAMENTO EN LA CATEDRAL

Divinamente hermosa resultó la Fiesta del Santísimo Corpus Christi de los Pajes del Santísimo Sacramento en la Catedral de la Habana, donde se reunieron el lunes 8, del actual en incontable número, los cuales ocuparon todos los ámbitos de la Catedral, sin exceptuar el Coro.

Con los Pajes del Santísimo Sacramento, estaban los Niños Tarsicios, Adoradores de la Sección de la Habana, de la cual concurrieron sus adoradores activos, nocturnos, de Jesús Sacramentado.

Esta agrupación general de Pajes, la constituían las Asociaciones de Pajes de los Colegios Católicos y de los Catecismos parroquiales y conventuales.

Todas estas agrupaciones llevaban su bandera blanca y amarilla y los Tarsicios, solamente blanca.

Esta concentración anual de estos niños, verdaderos amigos de Jesús, es debida al celo de su Director general, Monseñor Eustasio Fernández, celosísimo apóstol de la Santa Eucaristía, por la cual está siempre dispuesto a sacrificarse.

El mantiene enhiesta la bandera eucarística de estos niños Pajes del Santísimo Sacramento.

En la Catedral fueron recibidos las agrupaciones eucarísticas de niños y niñas por una comisión del Venerable Cabildo Catedral, que integraban los Muy Ilustres Canónigos Deán Monseñor Alberto Méndez; Penitenciario Monseñor Alfonso Blazquez y Lectoral, Monseñor Guillermo González Arocha.

Este acto de cortesía fué gratísimo para los Pajes de Jesús Sacramentado, una comisión de los cuales les tributó su gratitud.

Acomodados en sus puestos, aquellos miles de niños, cantan el Himno: «Yo soy paje del Santísimo Sacramento».

Resulta maravilloso el canto de tantas voces infantiles que cantan con verdadero entusiasmo.

Al amparo de la Hostia divina, se ven reunidos, y cruzados con la banda de los Pajes al pobrecito niño del solar y el aristócrata del suntuoso chalet, que a una cantan: Somos pajes del Rey de los Cielos y Tierra.

Así se enseña prácticamente la fraternidad universal.

A las nueve de la mañana el Muy Ilustre Señor Deán, Presidente del Venerable Cabildo Catedral, Monseñor Alberto Méndez, celebró solemnemente el Santo Sacrificio de la Misa, asistido de los Capellanes del Coro Catedral, Padres Torres y Yañes

Monseñor Eustasio Fernández, hace presente a los niños y fieles que asisten a tan sublime homenaje de los niños cubanos al Santísimo Cuerpo de Cristo, que se ofrezca en reparación de las ofensas, que Jesucristo recribe en el mundo, y porque en éste reine la paz de Cristo, que es paz de amor a Dios y al prójimo por Dios.

Después del Evangelio, el R. P. Maurilio Pinacho, Superior de la Residencia de la Compañía de Jesús de la Habana, dirigió su autorizada palabra a los niños, a los cuales refiere los bienes que el mundo recibe de Jesús y los beneficios de que hace partícipes a los hombres. Estos lejos de agradecérselo, blasfeman de El, le persiguen y maldicen.

Aquel Jesús, a quien vosotros amais, se le arroja de todas partes, y hasta lo que es horroroso, sobre toda ponderación, se le quiere arrancar de vuestros corazones.

Decid a Jesús que le amais y que como buenos pajes, estáis dispuestos a servirle con amor y lealtad, y morir en su defenso, si es necesario, como el joven Tarsicio.

Está inspiradísimo al hablar y exhortar a estos millares de niños, y rogarles que pidan por su Patria y por el Mundo, para que cesen los odios y rencores que lo devoran.

Después de hablar a los niños, como niño, se dirige a los mayores, a los cuales pide por el amor de Cristo que no lo arranquen de la inteligencia ni del corazón de los niños.

¡Hay de vosotros si eso haceis, seréis devorados por estos nuevos Prometeas, sin conciencia y sin pudor!

Enseñad a los niños a amar y servir a Dios y guardar su santa ley, y sereis respetados en vuestros derechos, pero si los educais ateos, os barrerán como el simún a las caravanas en el desierto.

¡Más os valiera no haber nacido!

Volvemos a repetir, que estuvo el ilustre Pesuita, altamente sublime

La Misa la interpretan dos mil voces, que dirige el Padre Leonardo Celaya, afamado músico de la Orden Seráfica.

Acompaña al órgano el maestro Palau.

Admirable el canto.

Son momentos grandiosos que llenan el alma de inefables dulzuras y consuelos celestiales.

Después de la Misa, Monseñor Eustasio, organiza maravillosamente bien la procesión del Santísimo Corpus Christi.

La guardia de honor de Su Divina Majestad, la constituyen un centenar de niños revestidos de sotanas y otros de pajes a la antigua usanza, el Muy Ilustre Cabildo Catedral y el Consejo de la Sección Adoradora Nocturna de la Habana.

Niños revestidos de Cardenales, portan el palio.

Resuenan majestuosos los Himnos litúrgicos, bajo la bóveda de la Catedral, que parece estremecerse de júbilo, ante los entusiasmos santos de aquellos millares de niños que alaban y bendicen a tan alto Sacramento.

Recogida la procesión, se llevó a efecto un majestuoso acto de adoración al Corazón eucarístico de Jesús, que dirigió Monseñor Eustasio Fernández.

Después la reserva, el Himno Eucarístico y el desfile, todo sublimente grandioso.

A las once y media partíamos de la Catedral, no pudiendo por menos de bendecir, al que tan grandiosamente sabe llevar los niños a Cristo

El Cielo, le conceda las fuerzas y gracias necesarios para continuar al frente de esta obra prodigiosa, que tiende a formar los corazones de los niños en el amor de Dios, principio y fuente de toda sabiduría y bienestar social.

UN CATOLICO.

Solemne Función a Jesús Nazareno

en su Ermita del Potosí. El próximo Domingo 21 del corriente a las nueve de la mañana, se celebrará misa solemne con sermón por el R. P. Juan Puig, Sch. P. en honor de Jesús Nazareno en su venerando Santuario del Potosí, Calzada de Guanabacoa. Se suplica a todos los fieles católicos la asistencia a estos actos religiosos. Guanabacoa, 14 de Junio de 1931. El Párroco. Fr. Tomás de Soloeta.

I-C 25332 18-20 Junio

PARRAQUIA DEL ESPIRITU SANTO

El domingo próximo se celebrará la fiesta en honor de San Antonio de Padua.

7 a. m. Misa de Comunión.

8½ a. m. Misa solemne con orquesta y escogidas voces.

La Cátedra Sagrada, estará a cargo de un elocuente orador Franciscano.

La Camarera.
Clara MORA.
I-C 25450 18-20 Junio

NEW YORK vía MIAMI y NASSAU
El rápido y lujoso vapor
MUNARGO — Junio 27 por la tarde
y cada segundo sábado

Pasaje en primera:	Miami	Nassau	New York
Camarote desde	$25.00	$40.00	$ 86.00
Ida y vuelta desde	$45.00	$75.00	$130.00

Seg

RADIO y ELECTRICIDAD

A cargo de Alberto Giró

TRASMISIONES PARA HOY

C M W
536 Kc.—510 m.

A las 9 y 30 a. m.—Sección de Arte culinario y asuntos domésticos.
A las 10 a. m.—Hora Blanquita Herrera por aplaudidos artistas.
A las 11 a. m.—Hora vitaphone por Nena Cuenco y Julio C. Coronel.
A las 12 m.—Crónica radio social.
A la 1 p. m.—Programas comerciales.
A las 2 p. m.—Hora Margot Alvarado por aplaudidos artistas.
A las 3 p. m.—Programa fama y fortuna por la orquesta Paulin.
A las 4 p. m.—Servicio DIARIO DE LA MARINA. Trasmisión de base ball de Grandes Ligas.
A las 5 p. m.—Presentación de la orquesta hermanos Martínez.
A las 6.30 p. m.—Teatro cómico por Romero y Sevilla con Lolita Zabala.
A las 7.30 p. m.—Programa Aguila.
A las 8 p. m.—Hora bailable por la orquesta de Corman.
A las 9 p. m.—Concierto por el grupo de Arte Elegante, integrado por los siguientes artistas: Carmelina Pérez, soprano; Mercedes Menéndez, soprano; Hilda Gómez, pianista; Arturo Hernández, tenor; Rafael Pradas, barítono; Santos Menéndez, pianista.
1.—Tema musical La Parranda. Soprano Mercedes Menéndez. Coro por todos los componentes.
2.—Por si no te vuelvo a ver. Canción. Arturo Hernández, tenor.
3.—Divina mujer. Vals, por la soprano Carmelina Pérez.
4.—Acuérdate de mí. Criolla. Bolero de Pedro Andoux. Dúo por Carmelina Pérez e Hilda Gómez.
5.—No niegues que me quisiste. Canción de Jorge del Moral. Tenor, Arturo Hernández.
6.—Cortesana. Vals, por la soprano Mercedes Menéndez de Prada.
7.—Tú para mí, yo para ti, de El precio de un beso, por el barítono Rafael Pradas.
8.—Vos ya no me queréis. Tango, por la soprano Carmelina Pérez.
9.—Pervertida. Criolla. Bolero de Lara, por el tenor Arturo Hernández.
10.—Ojos que besan. Bolero, a dúo por las sopranos Carmelina Pérez e Hilda Gómez.
11.—Isabelita no me quiere. Guaracha. Dúo por la soprano Mercedes Menéndez y el tenor Arturo Hernández.
12.—Gitanerías. María Grever, por el barítono Rafael Pradas.
13.—Ilusión china (a petición). Tenor Arturo Hernández.
14. Solamente tú. De El precio de un beso. Dúo. Soprano Mercedes Menéndez y barítono Rafael Pradas.
15.—Déjame que te bese. Canción por la soprano Carmelina Pérez.
16.—Ojos brujos, dúo. Arturo Hernández, tenor, y Rafael Pradas, barítono.
17.—Dreams Love, de E. desfile del amor, por Mercedes Menéndez, soprano.
18.—La parranda. Tema. Conjunto. Solista, Mercedes Menéndez.

C M B C
965 Kc.—310.7 m.

De 11 a 12 p. m.—Hora colegial. Hora cursillo escolar a cargo del profesor Augusto Fina.
De 12 a 1 p. m.—Hora Progreso Cubano. Programa de música selecta.
De 1 a 2 p. m.—Hora Linares-Hernández. Programa de música española.
De 2 a 3 p. m.—Hora Especial. Programa de música popular.
De 3 a 4 p. m.—Hora comercial. Programa de música bailable.
De 4 a 5 p. m.—Programa a cargo de conocidas artistas.

C M C A
1,225 Kc.—244.7 m.

A las 3 p. m.—Programa variado.
A las 4 p. m.—Presentación de la orquesta de Orestes Rodríguez.
A las 5.30 p. m.—Hora Hollywood. Temas musicales de películas.
A las 9 p m—Programa variado por distintas artistas.
A las 10 p. m.—Trasmisión, por la orquesta Tata Pereira y el Sexteto Habanero.

C M C R
1.345 Kc.—222.9 m.

Trasmitirá de 12 a 1 p. m., de 3 a y de 7 a 10 p. m.

C M K
730 Kc.—410.9 m.

A las 8 p. m.—Hora Bohemia, como sigue:
1.—Bailables por la orquesta de Paquito Fuente.
2.—Cabrisas, mandolinista.
3.—Martínez, guitarrista.
4.—Monólogo, por la primera actriz del teatro sintético del aire, Mercedes Mariño.
5.—Más bailables por la orquesta de Paquito Fuente.

C M B L
1,500 Kc.—199.9 m.

A la 1 p. m.—Programa variado.
A las 2 p. m.—Programa español con la orquesta del profesor S. Pérez.
A las 3 p. m.—Hasta luego.
A las 5.30 p. m.—Programa español.
A las 8.30 p. m.—Buenas noches.

C M C Q
1,150 Kc.—260 m.

De 4 a 5 p. m.—Hora bailable por la orquesta de Armando Beltrán.
De 5 a 6 p. m.—Hora de las sorpresas.
De 6 a 7 p. m.—Hora internacional.
De 7.30 a 8 p. m.—Concierto.
De 8 a 9 p. m.—Hora variada.
De 9 a 10 p. m.—Hora del noticiero.
De 10 a 10.30 p. m.—Anuncios selectos.
De 10.30 a 11.30 p. m.—Hora Don Porfirio.

C M C W
1,285 Kc.—233.4 m.

A las 11 a. m.—Hora Bien. Noticias, alternando con música selecta.
A las 3 p. m.—Trasmisión de los juegos de base ball de las Grandes Ligas.
A las 5.30 p. m.—Hora Miscelánea.
A las 6.30 p. m.—Hora Deportiva. Noticias de sport, alternando con música cubana, americana y española.
A las 9.30 a 12 p. m.—Música bailable por la orquesta de Peña, parte cantada por Felipe de la Paz, alternando con el sexteto Segundo Nacional.

C M B Z
1,010 Kc.—296 m.

A las 9 a. m.—Hora social y teatral. Información social y teatral. Noticias.
A las 12.—Hora oficial. Estado del tiempo. Programa de música variada.
A las 3 p. m.—Hora radio Víctor. Programa de música variada.
A las 4 p. m.—Hora cinematográfica. A cargo del señor Roger Fernández Callejas.
A las 6.—Hora comercial. Música variada.
A las 6.30 p. m.—Hora infantil. A cargo de la señorita Isabel María del Monte.
A las 8 p. m.—Hora radio Víctor. Programa a cargo de la cantante cubana señorita Rosario García Orellana y el trovador Guyón.
A las 9 p. m.—Película hablada en español.
A las 10 p. m.—Hora comercial. Programa de música variada.

W L W
700 Kc.—428 m.
Crosley Radio Corporation. Cincinnati, Ohio.

A las 7.30 p. m.—Concierto Sinfónico.
A las 8 p. m.—Concierto Crosley.
A las 8.30 p. m.—Orquesta.
A las 9 p. m.—Trío de cuerda y dúo de canto.
A las 9.30 p. m.—Comedia y orquesta.
A las 10.30 p. m.—Piano, tenor y guitarra.
A las 10.45 p. m.—Noticias deportivas.
A las 11 p. m.—Orquesta y novedades.
A las 12 p. m.—Bailables por distintas orquestas.
A las 2 a. m.—Buenas noches.

Una tos mal cuidada puede ser el preludio de una tuberculosis. Cuide su catarro no sea que tome proporciones mayores; el "Grippol" es una medicación de gran éxito en el tratamiento de la grippe, tos, catarros, laringitis, tuberculosis pulmonar, &. Muchos catarros que no cedían a otros remedios se han curado con el "Grippol."

Se vende en todas las Farmacias de la Isla.

Un Italiano Muerto de Certera Puñalada

Por negarle la candela a un joven, se originó la reyecta

BANES, Junio 19.—DIARIO, Habana.—Un grave hecho de sangre se registró en esta población en la mañana de hoy.

Se originó el mismo cuando el honrado vecino Vicente Pisitelli, italiano, de oficio zapatero y vecino de Banes, tuvo un altercado con el joven Eugenio Rodríguez, de 18 años de edad motivado por haberse negado el primero a darle la candela al segundo para encender un cigarro.

Ante la negativa del italiano, Rodríguez, algo violento, le insultó, viniendo ambos a as manos. En la reyerta, el joven Rodríguez sacó un cuchillo que portaba y le infirió a Pisitelli una certera puñalada sobre el corazón de resultas de la cual falleció poco después.

El matador fué detenido por la policía, actuando en el hecho el Juzgado correspondiente.

ALARMA DE INCENDIO

En la botica del doctor Dorado, en Banes, se registró hoy un principio de incendio que en los primeros momentos causó gran alarma entre el vecindario.

Con la rápida intervención de varios individuos del pueblo y la policía, se sofocó el fuego a los pocos momentos, sin que los daños llegaran a revestir importancia.

Solís, Corresponsal.

SUSPENDIDA UNA FIESTA POLITICA, EN JICOTEA

JICOTEA, Junio 19.—DIARIO, Habana.—Ha sido suspendida indefinidamente la fiesta organizada por el doctor Madrazo Mata, en honor del Gobernador Vázquez Bello.

Existía entusiasmo inusitado para ella por las simpatías que cuenta en este barrio el doctor Madrazo.

Barrios, Corresponsal.

DOS HOMBRES SE ACOMETEN A PUÑALADAS, HIRIENDOSE AMBOS

El móvil del hecho, según las investigaciones practicadas, fué una mujer. Muy grave el estado de ambos. Pretendió suicidarse

Junto a la escalera que da acceso a los altos del Mercado Unico, que está instalada a la entrada por la calle de Máximo Gómez, sostuvieron ayer una fiera riña a cuchilladas, dos cargadores, nombrados Eduardo Mestre Johnson, de 19 años de edad, vecino de Pila 43 y Leopoldo Palazón Requeiro, de 19 años de edad y con residencia en la calle de Santa Rosa número 13.

A presencia de un público numeroso, ambos individuos se acometían a puñaladas, sin que nadie se dispusiera a desapartarlos, por temor a salir herido. Por lo que se infirieron diversas lesiones, no logrando ninguno de los combatientes matar al otro, porque la policía hizo acto de presencia.

El primero en acudir lo fué el Guarda Jurado 66, L. Medina, quien abalanzándose a los que dirimían la cuestión a puñaladas, logró después de una lucha desesperada, despojar del arma a Palazón, no así a su contrincante, porque en la confusión que se originó alguna persona la hizo desaparecer.

Acto seguido con el auxilio del vigilante 1360, J. Alemán, procedió a trasladar a los heridos al Hospital Municipal, donde el facultativo de guardia, doctor Solís, le prestó los primeros auxilios de la ciencia.

Mestre, presentaba una herida incisa como de diez centímetros de extensión en la región abdominal, penetrante en la cavidad y con procedencia de las asas intestinales, y a Palazón se le apreciaron tres heridas de igual naturaleza, en las regiones diafragmática, precordial y costo renal, todas del lado izquierdo.

Como el estado de ambos era de suma gravedad, fueron inmediatamente conducidos a la Sala de Operaciones, donde fueron sometidos a una intervención quirúrgica.

El teniente Cuevas, al mando de la Octava Estación de Policía, se constituyó en el referido centro benéfico, iniciando las actuaciones de rigor.

Tanto Mestre como Palazón, no pudieron prestar declaración alguna, haciéndolo solamente el Guarda Jurado, quien expuso que al advertir que el público se aglomeraba junto a la escalera, se dirigió a ese lugar, pudiendo observar cuando aquéllos se agredían con los cuchillos, logrando desapartarlos.

Agregó que según ha podido saber, el móvil de la tragedia obedece a que dichos individuos tienen celos de una mujer, sin que él pudiera saber quién sea ésta. Por la mañana Mestre y Palazón trataron de dirimir su cuestión, pero no lo efectuaron por que tan pronto como se fueron a las manos, intervino la policía.

Con todo lo actuado se le dio cuenta al Juez de Instrucción de la Sección Quinta, autoridad que dispuso que por un vigilante se le mantara vigilancia a los heridos en el Hospital.

TRATO DE MATARSE

Manuel Menéndez Menéndez, natural de España, de 28 años, vecino de la bodega sita en Parque y Salvador, fué asistido en la Casa de Salud «Covadonga», de varias heridas incisas en el brazo izquierdo, de carácter leves, que se produjo en dicho sanatorio, con el fin de suicidarse por estar aburrido de la vida.

Menéndez desde hace cinco meses se encuentra recluído en la Covadonga, y como su mal no tiene cura, ideó matarse, empleando para ello una hoja de navaja de afeitar.

LAS ELECCIONES DEL CENTRO DE CAFES SIN ALCOHOLES, EL DIA 25

Hasta ahora sólo una candidatura se ha presentado para la elección de la nueva Junta Directiva. Renovación de licencias

La Asociación de Cafés sin Alcoholes ha procedido a citar a Junta General a sus asociados para efectuar las elecciones en dicha Institución, habiendo sido señalado el acto para el día 25, a las nueve de la noche.

Habiéndose presentado solamente una candidatura, que es la oficial, al declararse abierto el acto se procederá a la elección de la misma por aclamación, tomando posesión los miembros electos.

La candidatura presentad lleva en la presidencia al señor Francisco Madicu, prestigioso miembro de la colectividad que ha laborado desde la fundación por el mejor auge y robustecimiento de las aspiraciones colectivas, figurando en la misma, para los restantes cargos, valiosos elementos sociales, lo que garantiza el éxito de los nuevos directores de la Asociación de Cafés sin Alcoholes, novel institución minorista que está desarrollando una magnífica labor en beneficio de la importante clase cuyos intereses representa.

LA RENOVACION DE LAS LICENCIAS SANITARIAS

Como las licencias sanitarias para la venta de leche, helados y refrescos batidos sólo tienen un año de vigencia, es preciso interesar la renovación de las mismas antes del día 30 del corriente mes, pues en esa fecha vence el año fiscal y termina igualmente la vigencia de esas autorizaciones.

Las instituciones detallistas cuyos comercios se encuentran abarcados en estas obligaciones, están presentando diariamente un crecido número de renovaciones, y, además, están circulando entre todos sus componentes la necesidad en que se encuentran de llevar a efecto la solicitud de referencia antes de dar comienzo el año fiscal de 1931 al 32, pues de manera contraria serán castigados al no poder exhibir a los inspectores el recibo que prueba el haber presentado oportunamente la petición de renovación.

Las licencias para la fabricación de helados también tienen que ser renovadas antes del día 30 de junio.

ANUNCIESE Y SUSCRIBASE EN EL DIARIO DE LA MARINA

CREO-TERPINA

Hoy es posible derivar los beneficios de la Creosota sin nausear al paciente ni descomponerle el estómago. La CREO-TERPINA Wampole calma la tos y no sólo facilita y desinfecta la expectoración, sino que tiene propiedades tónicas, *estimula el apetito, contribuyendo a fortalecer al paciente y haciéndolo aumentar de peso.* En la bronquitis aguda o crónica, los catarros bronquiales de los ancianos y la tisis, contiene la tos y reduce la fiebre que extenúan al enfermo. En casos de asma, tos ferina, influenza y otras afecciones catarrales de las vías respiratorias, la CREO-TERPINA calma la tos, contiene los espasmos y el dolor, reduce la fiebre y alivia la irritación de las mucosas. En la pleuresía tubercular generalmente hace desaparecer la efusión, la fiebre y el malestar general.

WAMPOLE

P U E R T O

Escaso movimiento ayer. Entraron tres barcos. Los que llegarán hoy. Exámenes para Capitán de la Marina Mercante. Los que embarcaron por la ruta de la Florida. El Pte., de pesquería

ESCASO MOVIMIENTO

Fué el de ayer un día de escaso movimiento en el puerto, pues solamente entraron el Cuba y el Henry M. Flagler de Key West y el vapor Turrialba, de New Orleans.

EL PRESIDENTE MADISON

Mañana domingo llegará de San Francisco y escalas el vapor americano President Madison.

EL PARISMINA

A las 11 y 30 de la mañana de hoy es esperado el vapor americano Parismina, que procede de Puerto Cortés y que trae carga general y pasajeros en tránsito para New Orleans y trae pasajeros para la Habana.

EL MORRO CASTLE

A las 7 de la mañana de hoy y con carga general y 41 pasajeros llegará de New Orleans el vapor americano Morro Castle, de la Ward Line que saldrá hoy mismo para el puerto de procedencia.

EXAMENES DE CAPITAN

El próximo lunes, día 22, tendrá efecto en el Castillo de la Punta la primera reunión del tribunal designado, de acuerdo con lo nuevamente estatuído para los exámenes de Capitanes y Pilotos de la Marina mercante, que se efectuaran bajo la Jurisdicción de la Escuela Naval mercante anexa a la del Mariel, y a petición del señor Baltolome Palmer Elorde, que se examinará como Capitán de la Marina Mercante nacional.

El Tribunal lo presidirá el Capitán de Corbeta señor Ramón Díaz del Gallego y como vocales, los alferaces de navío señores Gastón Fernández Supervielle y Armando Caballín y los capitanes de la Marina Mercante señores Rafael G. Clavijo y Carlos Morán.

SALIDAS

Salieron ayer el vapor danés Stal para Nuevitas, el vapor americano Florida, para Key West y el ferry americano Joseph R. Parrot, para Key West y el ferry inglés Seatrain para New Orleans.

LA RUTA DE LA FLORIDA

Por la Ruta de la Florida y en el vapor Florida, embarcaron ayer los señores Coronel José M. Tarafa, quien se dirige a Europa; Emilio Ramírez, Sara Barbosa de Laffin, Sara Angele, Ambrosia Moreno, Carlos Gárate y familia, Luisa Mola, Irminia Valdivia, Rodolfo Lusso, doctor Francisco Méndez Capote, Alicia Mar Carty, Saturnino Miranda, María Luisa Molina y Carmen Cuevas.

EL ENRIQUE VILLUENDAS

Anoche salió para el Mariel el cañonero Enrique Villuendas, donde realizará una partida de pesca de fin de semana el presidente de la República.

LA RUTA DE LA FLORIDA

De Tampa y Key West llegó ayer tarde el vapor americano Cuba, que trajo carga y 93 pasajeros, entre ellos los señores Alfredo Manrara Galán, Beujamín Gilbert e hijo; Severino Lavín; Francisco Arango, Roberto C. Logan, Hilda Palavera, Alfredo Fegola, Antonio Sabio, Aníbal Recio, José Baldor, Camilo Acosta, Fernando R. Arias, María Tomasino, Teodoro Suárez y Francisco Sierra.

LA FEDERACION OBRERA DE LA HABANA SE REUNIO PARA TRATAR DE LOS CIGARREROS

Anoche se reunieron, convocados por la Federación Obrera de la Habana, todos los delegados de colectividades afiliadas conjuntamente con las representaciones de la Unión de Dependientes del Ramo del Tabaco, la Unión de Obreros de la Industria de Cigarrería y la Sociedad de Cigarreros y Similares.

Se trató en la reunión sobre la necesidad de unificar todas estas organizaciones del ramo en una sola para la mejor defensa de los asociados. En la reunión se debatió extensamente sobre el problema, el cual se seguirá tratando en próximas reuniones.

Asamblea de los repartidores de pan

Con objeto de estudiar algunos asuntos de gran interés colectivo anoche se reunieron en asamblea general los afiliados al Sindicato de Repartidores de Pan de la Habana.

NO PERDERA LA VISTA EL EMPLEADO DE O. PUBLICAS LESIONADO EN EL TALLER

Por el ingeniero jefe del Negociado de Talleres de Construcción y Reparación de la Secretaría de Obras Públicas, se ha rendido al Director General de ese Departamento un informe por el cual se comunica que el mecánico que se lesionó en esos talleres al saltarle al rostro pequeñas partículas de plomo derretido no perderá la vista. Así se lo ha comunicado al empleado señor Guillermo Raymond, que acompañó al lesionado, el doctor Colón, que le practicó la cura correspondiente, considerando que dentro de pocos días se encuentre curado.

Defunciones Ocurridas Ayer en la Habana

Flores González Peñate, blanca 55 años H. C. García, Asistolia.

Natividad Martínez y Chopiez, blanca 64 años B. 3 y 5 Vedado, Enteritis Crónica.

Juan Y. Campa, blanco, 31 años, H. C. García, Nefritis Crónica.

Evaristo Brito Sabueno, blanco, 49 años, Carlos 111 No. 227, Bronconomonía.

Víctor Ramón González, blanco, 45 años, Vigía D, Cirrosis Hepática.

Enrique Díaz Betancourt, blanco, 21 años, San Salvador 9½, Tuberculosis Pulmonar.

Carlota Perio, de Color 59 años, H. C García, Enf. Org. del Corazón.

José Sosa y Ruiz, blanco, 58 años, H. C. García, Paraplegia.

Pedro J. Franqui, blanco, 78 años, Calzada Bejucal S|n Arterio Esclerosis.

Rosario Sánchez y Sánchez, de color 48 años, Merced 57, Miocarditis Crónica.

José González Fernández, blanco, 55 años, Q. Dependientes, Suicidio por colgamiento.

Ana María Delgado y Paz, blanca, 1 año, Magnolia 50, Inf. Gastro Intestinal.

María Luisa Peral, blanca, 12 años, H. Mercedes. Apendicitis.

Efigenia Margarita Alfonso, mestiza, 21 años, Omoa 11, Tuberculosis Pulmonar.

Amelia González, mestiza, 49 años, María Luisa, Nefritis Uremigena.

Eusebio Asín Fernández, blanco, 66 años, Cerro 659, Garganta Senil.

Carlos Manuel Portela, blanco, 31 años, Q. Dependientes, Dilatación Aguda del Estómago.

Salvador Rivera Briso, blanco, 56 años, Q. Dependientes, Cáncer del Hígado.

Inis Cea Cirón blanco, 20 años, Q. Dependientes, Fiebre Tifoidea.

Josefa del Castillo, blanca, 57 años, Blanco 35, Miocarditis.

José Rodríguez, blanco, 66 años, Justicia A. Euteritis Crónica.

UNA VIRTUOSA SEÑORA HA FALLECIDO EN REMEDIOS

REMEDIOS, junio 19.— DIARIO, Habana.— Acaba de fallecer la virtuosa dama Elpidia de la Peña Montalván, viuda de Martínez.

Su muerte ha sido muy sentida por por su carácter bondadoso y afable. Pertenecía a distinguida familia remediana. La casa mortuoria es muy visitada. El sepelio verifícase mañana. Envíole el pésame muy sentido a sus familiares y en particular al querido compañero, su hijo Horacio.—Corresponsal.

ESTAN IDENTIFICADOS CON LOS ACUERDOS DE LA FEDERACION DENTAL

El doctor Andrés del Portillo, cirujano Dentista, Presidente de la Sociedad Odontológica Cubana, ha dirigido una carta al Presidente de la Federación Dental de Cuba doctor Rafael Biada, en la que le comunica su sentimiento por verse imposibilitado de asistir a la reunión celebrada por la clase dental en la noche de ayer.

Significa el doctor del Portillo que está de perfecto acuerdo con la «Declaración de Principios» adoptada en dicha reunión y que la Sociedad Odontológica Cubana la apoya en todas sus partes.

M.E.C.D. 2016

Teléfono A-24-25 SUSCRIBASE AL "DIARIO DE LA MARINA", Llamando al Teléfono A-24-25 y le Enviaremos GRATIS "INFORMACION" y "ORBE" Teléfono A-24-25

DOS MARTES

Habana. Día radiante del trópico, henchido de olor de flores y murmurios del agua undosa del Almendares.

Martes del bollu de 1911, allá en los jardines de La Tropical, que han visto nacer tantos idilios bajo sus frondas.

Subía el sol ganoso de jolgorio, con la enorme pupila dilatada y en un momento cubrió de centelleos de topacios las arenas de todos los caminos que se dejaban hender con gemido voluptuoso por una típica carreta criolla—trono, aquella mañana, de una descomunal madreña convertida en recinto de rosas y alcázar de mujeres... ¡Cómo hervía la vida en todos los corazones que allí se congregaban, cómo era verdad por el sortilegio mandar de la nostalgia la hermandad de la gran familia emigradora!

Bajo la hiriente luz del mediodía la carga fragante de la simbólica madreña adquirió las cálidas vibraciones del corazón ausente de la patria; las rosas de Oviedo cantaban al son de la gaita y los vástagos de cien y cien **carbayones** iban llenando el aire del aroma riquísimo del pan candeal recién dorado y teñido de la roja untada del chorizo.

Pasaba Asturias estremecida de amores, loca de armonías, cargada de hechizos y de mieles... Pasaba Asturias con su cortejo de canciones y su hilada de tradiciones inmortales. Pasaba Asturias haciendo fulgurar una estrella en cada pupila de mujer y ciñendo de imágenes floridas las frentes de los hombres. Más de una cabeza venerable se inclinó al roce de los recuerdos y luego, en un ápice de exhilarancias desbordadas, se trenzaron los pies de mozos y de ancianos en los ritmos saltarines de la jota.

Martes del bollu de 1911 en la Habana... El único día en que el ilustre e inolvidable asturiano don Nicolás Rivero pudo reirse de mi inexperiencia de bailadora y en que sus ojos azules fueron más niños que nunca porque se humedecían de gozo y de emoción ante el homenaje de amor de sus paisanos...

Martes del bollu en Oviedo... Mayo de 1931... Han cruzado por mi vida veinte años y ahora ya sabemos con ciencia clara del embrujo de esta tierra divina. Por vez primera hemos rezado ante La Virgen de la Balesquida, la del rojo manto clavado de estrellas. Luego sin mi sol de los trópicos, pero bajo un toldo de luz y de esencias he acudido al Campo de San Francisco, joya del Oviedo de ayer, prodigio del Oviedo de hoy, y he contemplado el hormiguero bullicioso que cubría los viales y se deslizaba bajo los túneles de rosas. Buscaban las alturas del paseo llamado de la Herradura, meta en la que se repetía la eviterna dádiva del «vino de pasado el monte» y el «pan de fisga».

Cantan los surtidores de las fuentes; hay un orgiástico danzar de rosas bajo los negrillos, los tilares, las acacias. Un bando de pinzones cruza sobre la testa recién descubierta de Clarín y un vergonzante sol de Mayo baja a prender una agujita de oro en el vértice de las más humildes hierbezuelas.

Palpita la tierra bajo el pisar ligero de los grupos femeninos que van riendo el gozo de su juventud y las ramas de los castaños centenarios se inclinan para cuchichear al paso de los viejecicos:

—Esos han comido ya ochenta, noventa bollos... y miran qué alegres vienen todavía.

Melancólica alegría esta que ya no va de frente a la esperanza, pero bendita alegría esta que mueve los tardos pies de los que ayer saltaron a los sones de la gaita y los encamina al lugar donde cada año, en cada fecha de la Pascua florida, renoce el rito ancestral de una fiesta cuyo génesis arranca del corazón de una mujer, de María Balesquida Giráldez que amó a los humildes y legó a su pueblo una memoria constelada de luces, de risas y buen amor de hermandad...

Martes del bollu de 1931... Ahora son mis hijos los que bailan y gustan del candeal dorado y oloroso. Y mientras ellos son un latido más en la inmensa pulsación de la alegría del pueblo yo miro a alguien que hace veinte años también se reía de mi torpeza de bailadora, quiero despertar en su cerebro un mundo de evocaciones y quedamente murmuro junto a él:

—Te acuerdas..?

Mercedes VALERO DE CABAL.

MAÑANA TENDRA LUGAR UN HOMENAJE A 3 PERIODISTAS EN LA ASC. DE REPORTERS

Mañana domingo, a las once de la mañana, tendrá lugar en la Asociación de Repórters de la Habana un cariñoso homenaje a tres estimados compañeros en la prensa con motivo de la celebración de sus días.

Son estos compañeños Luis de J. Puñal, Director de Casa Club; Luis Rodríguez Lamult, Tesorero y Luis A. Varona, miembro de la Comisión de Propaganda.

Se servirá un magnífico buffet al cual han sido invitados todos los asociados, y, a no dudarlo que este acto habrá de resultar un fiel exponente de los afectos y las simpatías de que disfrutan los festejados, entre la clase periodística.

Promete quedar muy lucida esta fiesta de camaradería que habrá de tener lugar en los salones del palacete de los repórters.

FERNANDO ALVAREZ PONTE FALLECIO EN C. DE AVILA

CIEGO DE AVILA, Junio 19. DIARIO, Habana. — Ha fallecido esta tarde don Fernando Alvarez Ponte, personalidad respetable y muy querida de esta ciudad y padre de numerosa y distinguida familia. Fué presidente del Ayuntamiento y varias veces concejal. Fué, tambien, presidente durante muchos años de la sociedad Liceo, cuyo palacio en construcción se debe a su iniciativa y labor infatigable en pro de esa sociedad, que constituía uno de sus más grandes amores. Por la casa mortuoria desfila todo el vecindario. Innumerables las coronas. Varios comercios de la calle Independencia cerrados en señal de duelo El edificio del Liceo se encuentra enlutado. El Ayuntamiento ofrece a la familia del difunto su salón para rendirle honores como expresidente.

Don Fernando perteneció al partido conservador y formó parte del partido demócrata-nacionalista de Maza y Artola.

Mañana se efectuará el sepelio, esperándose imponente manifestación de duelo de todo Ciego de Avila, que siente profundamente la pérdida del ciudadano y caballero intachable que hizo siempre mucho bien.

Carlos Luzán, corresponsal.

"En una Asamblea..."

(Continuación de la PRIMERA)

sistema político.

He aquí dicho documento:

La Comisión de Intereses Profesionales del Colegio de Arquitectos, autorizada por la Junta General y solidarizada con la opinión general del país de que es necesario una reforma completa de nuestras leyes fundamentales y de nuestros procedimientos de gobierno, se cree en la obligación de actuar en la solución de estos problemas desde el elevado punto de vista de los intereses nacionales apartándose de la política partidarista, y habiendo estudiado el desenvolvimiento de nuestras instituciones ha llegado a la conclusión de que en el fracaso actual tiene tanta influencia la deficiencia de las leyes, como el procedimiento de elección, que pone los cargos electivos en manos de políticos profesionales, dispuestos a gastar sumas considerables para obtener su triunfo, sumas que es lógico suponer que procuren reintegrarse durante el ejercicio de sus funciones.

Este sistema hace que los individuos escogidos para ocupar cargos efectivos, en vez de representar a los distintos sectores de la vida nacional como lógicamente debiera ser, no representan en realidad más que a un solo sector, el de los «políticos profesionales» quedando por tanto sin representación en el gobierno del Estado, las clases vivas del país.

Estas clases demostrando cada vez mayor indiferencia ante el desenvolvimiento de nuestros problemas de gobierno han contribuido a la ruina de nuestra economía, pues, perdida su personalidad, no han podido influir en la labor económica desarrollada por los gobiernos, labor que desgraciadamente se ha reducido a ir echando sobre las clases productoras impuestos sucesivos, cuyos enormes rendimientos lejos de aplicarse a trabajos productivos que devolviesen aunque fuera parte del capital invertido, han sido empleados en su mayor parte en beneficio de la clase política exclusivamente.

El remedio verdadero de estos males está a nuestro juicio, en que las clases vivas cambien completamente su modo de ver los problemas de gobierno, interesándose en cuantos asuntos afectan a la prosperidad de todos, y en obtener que la representación del pueblo o sea los gobernantes sean tales representantes de hecho y no una mera ficción como sucede con el sistema por que hemos venido rigiéndonos desde el principio de nuestro régimen republicano.

Para conseguir estos fines, es necesaria la unión de todos los elementos de trabajo, Profesionales, Obreros, Comerciantes, Industriales, Capitalistas, etc., en una acción conjunta para el mejoramiento de nuestros sistemas de gobierno, y la implantación del sistema funcional o de elección corporativa.

Consiste este sistema en que las cámaras legislativas y deliberativas sean formadas eligiéndose una mitad de sus miembros por sufragio directo y la otra mitad por las corporaciones de los distintos sectores de la actividad productiva; comercio, industria, agricultura, profesionales, obreros, banca, etc., teniendo dichas corporaciones la facultad de retirarle el mandato a sus representantes y llevar nueva representación a las asambleas.

De esta manera se consigue que la mitad de cada asamblea represente fielmente la opinión de las clases productoras, ya que el poder, otorgado a las corporaciones de retirar el mandato a sus representantes, obliga al mandatario a estar siempre de acuerdo con la entidad que lo designó «acabándose así uno de nuestros mayores males», la conquista de los puestos legislativos por medio del dinero, pues destruída la posibilidad de utilizar la facultad legisladora en beneficio de los intereses personales, desaparece el modo de recuperar el dinero gastado en obtener un escaño y por consecuencia desaparecerá también la compra de votos con todas sus desmoralizadoras consecuencias.

De acuerdo con estas ideas, nos dirigimos a esa corporación con el objeto de interesarla en el estudio de la conveniencia de constituir una organización de todas las fuerzas vivas del país con el propósito de mejorar nuestra situación económica y luchando por la adopción de leyes reguladoras del comercio, la industria, el crédito, el trabajo, la agricultura, los sistemas de tributación y cuantas más sean necesarias para reconstruir la vida económica de la Nación y mejorando nuestro sistema político a cuyo fin sugerimos las siguientes bases como principio de un programa de renovación política y económica que sería preparado por las corporaciones reunidas.

BASES

Refundición de las dos Cámaras existentes hoy en una Asamblea Legislativa, siendo designada la mitad de sus componentes por sufragio directo y la otra mitad por las corporaciones de las profesiones, las industrias, el comercio, la agricultura, la banca, los gremios obreros, etc., otorgando a estas corporaciones la facultad de retirar el mandato a sus representantes y sustituirlos en cualquier tiempo.

Igualdad de derechos civiles y políticos de la mujer y el hombre.

Establecimiento del requisito de poseer la nacionalidad cubana para poder ejercer el magisterio en la primera enseñanza.

Normal...

(Continuación de la PRIMERA)

daderos ciudadanos.

Muchas veces he bendecido estos días de prueba, porque nos han hecho valorar nuestras propias fuerzas y nos han enseñado cómo se vence la tiranía manteniendo firme la rebeldía a pesar de los vaivenes económicos del hogar.

Después de esta lección, será muy difícil, imposible, que el profesorado soporte de nuevo, sumiso, el yugo de otra tiranía.

La Escuela y la sociedad están realizando una gran conquista: la Escuela pertenece al pueblo y no al Gobierno.

Los Empleados...

(Continuación de la PRIMERA)

Se planteó acto seguido a la Asamblea, el problema de la orientación que ha de tomar el Directorio en los momentos actuales frente a la situación porque atraviesan los empleados, con motivo del reajuste de los Presupuestos de la nación, mientras las compañías extranjeras continúan cobrando cuotas exorbitantes por los servicios públicos, frente a la próxima cesantía colectiva sin que se tenga en cuenta la cantidad enorme de desahucios que a diario se presentan, y frente a las cargas sociales de los impuestos creados por la Ley de Emergencia Económica, que a la larga vienen a recaer sobre los pobres empleados, cuando hay más de mil casas comerciales próximas a cerrar sus puertas y liquidar los negocios. Se tomó el acuerdo de tratar estos graves asuntos en junta secreta por la delicada índole de los mismos, y se llegó a formular la idea de que, en caso de cesantías, antes de presentar la renuncia se irá a la huelga

Se suspendió la Junta para continuarla el día 28 de este mes, antes de los nuevos Presupuestos.

Existe profundo malestar entre los empleados del Gobierno porque saben que se decretarán cesantías en masa y hemos podido recoger la impresión de que ante ese gravísimo problema, se han de lanzar a la huelga, para protestar de los reajustes.

Reunión de...

(Continuación de la PRIMERA)

Mr. Chadbourne y los demás miembros americanos. En las conferencias que se celebrarán en New York, según declaró el Dr. López Oña, se examinará la actuación de la Corporación hasta la fecha, y se estudiarán y adoptarán sus orientaciones futuras. Más no quiso decirnos.

Estas declaraciones elásticas e imprecisas se prestan, naturalmente, a interpretaciones exageradas y contradictorias. Sin embargo, podemos confirmar lo que ya informamos a nuestros lectores, o sea que se tratará de la segregación de 200.000 toneladas de las cuotas de exportación de azúcar para los Estados Unidos, de las gestiones de Mr. Chadbourne para obtener el aumento del diferencial para el azúcar cubano en los aranceles norteamericanos, y de la campaña de los remolacheros del Oeste de los Estados Unidos que tiene el propósito de investigar los costos de producción del azúcar en Estados Unidos y en los demás países, con el objeto de aumentar los aranceles a dicho producto.

Además, se hará un detenido estudio de la situación azucarera mundial y un balance de los resultados de la vigencia del convenio azucarero internacional.

De fuente que nos merece crédito, sabemos que los miembros de la Corporación Exportadora celebrarán, también, una conferencia con los remolacheros norteamericanos y los productores de azúcar de caña de Luisiana.

No Rebaja de...

(Continuación de la PRIMERA)

tener economías en otros gastos, que se aplicarán a mantener los sueldos que actualmente disfrutan los servidores del Estado.

Espérase que para el lunes—en que volverá a reunirse la Comisión—tendrán listas sus ponencias los doctores Rodríguez Ramírez y Armando Chardiet y que el martes comience la Cámara la discusión de los Presupuestos.

EL DR. CRUZ CREE QUE ESTA INDOTADO EL PODER JUDICIAL

El doctor Carlos Manuel de la Cruz designado Ponente para informar sobre el proyecto de ley del doctor Germán Wolter del Río que trata de aumentar la consignación del artículo único, capítulo sexto del Presupuesto Fijo del Poder Judicial, ha informado a la Comisión de Justicia y Códigos lo siguiente:

Que a pesar de la situación económica creada que reclama la necesidad de introducir economías en los gastos del presupuesto de la Nación, es el caso que en los relativos a los que precisa hacer para pagar a los funcionarios suplentes e interinos del Poder Judicial, resulta imprescindible elevar las cuantías de las sumas señaladas en el último presupuesto, toda vez que se han agotado ya las consignaciones que en el ejercicio económico actual se fijaron para dichos gastos.

Y no es que esas consignaciones se hayan aplicado a otras atenciones, ni tampoco el dispendio ni su aplicación más o menos justa o equitativa sea la que demuestre una mala administración en la cantidad consignada en el presupuesto. Por el contrario, habiéndose pagado en la forma más equitativa y proba, con verdadera defensa a los intereses del Estado, a los suplentes e interinos del Poder Judicial que han prestado servicios, es el caso que las cantidades consignadas son escasas debido al número de suplencias e interinaturas que se han tenido que verificar para sustituir a los funcionarios del Poder Judicial cuyo enorme trabajo y labor es de todos conocida y que se ven precisados por leyes del Congreso a abandonar muchas veces los cargos fijos que desempeñan de Jueces y Magistrados para atender distintas comisiones, estudios y otras funciones que se les confieren. Y de ahí surge la justificada suplencia e interinatura que es preciso abonar.

Las economías del Presupuesto deben dirigirse a gastos superfluos e innecesarios, pero no a dejar indotados o a rebajar las consignaciones que están para satisfacer haberes o sueldos de los que rinden alguna labor que debe ser justamente compensada.

De ahí que el Ponente que suscribe solicite de la Comisión el voto favorable de sus componentes a la Proposición de Ley suscrita por el doctor Germán Wolter del Río y otros y que aprobada por esta Comisión sea remitida a la Cámara en el trámite correspondiente.

SEGUN DECLARACION DEL DR. CARLOS M. DE CESPEDES EL PRESUPUESTO DE I. PUBLICA NO SE HA AUMENTADO

El Secretario de Instrucción Pública acudió ayer a Palacio a despachar con el Presidente. Al salir de esta entrevista, los periodistas se le acercaron para conocer lo que de cierto había en las distintas opiniones publicadas sobre los presupuestos de Instrucción Pública.

El doctor Carlos Miguel de Céspedes manifestó que en realidad se encontraba amargado por la mala interpretación que se le daba y que era absolutamente falso que en sus presupuestos se haya aumentado un solo centavo. Que había efectuado el reajuste que se le había indicado por la Secretaría de Hacienda y que la consignación para su Secretaría era más de cuatro millones, inferior en cantidad a lo presupuestado en el anterior ejercicio económico.

«El presupuesto parece aumentado—añadió el doctor Céspedes—porque siguiendo mi norma de ordenar las cosas colocándolas cada una en el lugar que le correspoonde, he incluído a muchos empleados que prestan sus servicios en la Secretaría de Instrucción Pública, desde hace años, algunos, que cobraban sus haberes con cargo a los créditos destinados para materiales y gastos de almacén. Esto me parece improp o y los incluí a todos, en la nómina. Esos son los pseudo-aumentos que tanto han despertado el interés general.

«Con respecto a los taquígrafos que se dice he aumentado en mi Despacho, lo cierto es que no son aumentadas estas plazas, es un justo reconocimiento a las labores que vienen prestando. Además están a mis órdenes desde que actué en Obras Públicas, desde donde han pasado a la d Instrucción Pública, n Comisión. La rebaja más sensible para mi y la que defendí hasta el último momento es la que tuve que impartir a los sueldos de los maestros; es doloroso que un educador gane menos, a veces, que un trabajador manuel. Pero, las circunstancias numéricas me lo exigieron».

DECLARACION DE LA U. LABORISTA

Respalda a su Presidente en su actuación en el Cementerio

Firmado por las damas que integran el Comité Central de la Union Laborista de Mujeres hemos recibido una declaración, en relacion con la acusación formulada por el Teniente Calvo contra su Presidenta Doctora Ofelia Dominguez, y otras personas con motivo de los sucesos del pasado día 17 en el Cementerio, en la cual hace constar que el Comité se encuentra absolutamente identificado con su Presidenta, a la cual respaldan en toda su actuacion y que encontrándose en el Cementerio en el momento de los hechos todos sus miembros piden se les incluya en el proceso que se incoare.

Declara además el Comité que ni la señora Pilar Jorge de Tella ni la señorita Leonor Ferreira Broja, acusadas por el teniente Calvo, se encontraban en el Cementerio y que el incidente a la salida del mismo fué provocado por el comandante Ainciarte en contraste con la prudencia y ecuanimidad de los policías a sus órdenes.

EL MINISTRO DE SANTO DOMINGO

Su excelencia el señor Ministro de Santo Domingo en Cuba, nos ha declarado que no sancionó los actos del cementerio, a los cuales sólo concurrió, como todos los años, a rendir tributo a la memoria del Generalísimo como compatriota suyo y como diplomático, por lo que estima que la doctora Dominguez fue mal informada.

LA JUNTA GENERAL DEL CENTRO ASTURIANO FUE CONTINUADA AYER NOCHE

Continuó anoche la Junta General del Centro Asturiano. Presidió el señor Manuel Junco, actuando de secretario el señor Manuel Calvo, y acompañándole en la presidencia el señor Benjamín Fernández.

Se aprobaron las actas de las sesiones ordinaria, y de la Junta de Presupuestos. Después se discutió el Informe Trimestral, aprobándose los Capítulos pertenecientes a las Secciones de Intereses Materiales, Asistencia Sanitaria, Instrucción, Recreo y Adorno, Propaganda, Inmigración, Comisión Pro Sanitario en Asturias, Retiro y Previsión.

A continuación se dió cuenta de las comunicaciones correspondientes a Asuntos Generales, solicitudes etc., terminando la Junta las doce de la noche.

ORBE ORBE ORBE ORBE ORBE
GRAN REVISTA EN ROTOGRABADO UNICA EN CUBA
SALE LOS JUEVES

El Dr. Aldereguía...

(Continuación de la PRIMERA)

También nos expresó el señor Aldereguía que su hermano se había visto en la necesidad de abandonar el territorio nacional en 23 de Marzo próximo pasado forzado por orden cominatoria del Teniente Coronel Delgado, yendo a residir a Miami, de allí a New York y de aquí a donde hoy se encuentra, en Saranac Lake, 43, Bloomingdale Avenue, New York.

Con relación al caso del doctor Aldereguía, también nos visitó el doctor Raoul Fresneda, haciendo constar para general conocimiento, que había recibido a princ pios de la semana actual una carta de aquel, depositada el día 9 de los corrientes en Saranac Lake, por la cual nos hemos impuesto de su labor profesional allí y a donde se trasladara el doctor Fresneda para ser atendido precisamente, por el distinguido fisiólogo, que allá está consagrado a estudios de su especialidad médica.

Otra prueba evidente de que el doctor Aldereguía no se encuentra en Francia y, por nde, no puede ser expulsado de este país.

Igualmente, por afortunada coincidencia, el doctor Pérez de los Reyes ha podido informarnos que ha pocos días recibió una carta de su compañero doctor Aldereguía, desde Saranac Lake, siendo ello una comprobación más de que, efectivamente, se encuentra en el repetido lugar norteño.

Las Atenciones

(Continuación de la PRIMERA)

ro como es natural, no ha de bastar con decirles que la situación del Erario no permite solventar las obligaciones contraídas, en la forma convenida. Es preciso demostrarlo, y se corre el peligro de que repliquen que todavía el presupuesto de egresos de la Nación es susceptible de una mayor poda, porque existen en él gastos que no son imprescindibles, y algunos que constituyen lujos.

Habrá que demostrar indefectiblemente a esos banqueros los honestos propósitos que mueven a nuestros estadistas a solicitar el arreglo, presentándoles al efecto un plan que garantice que, mediante su desarrollo, ciertamente ha de salir de agobios el Estado y quedar en disposición de cumplir fielmente lo que pactare. Todos los convenios, pero más los de esta clase, no se hacen sin ofrecer amplías seguridades quien los propone. Pensar otra cosa es, sencillamente, ilusorio.

Entendemos que a lo último a que debe llegarse, es a la postergación de la deuda pública, porque en el exacto y puntual cumplimiento de las obligaciones que impone, descansa el crédito del Estado. Existen precedentes en otros países, respecto a arreglos de la naturaleza del que tratamos; pero eso no basta, porque mal podemos atenernos a ellos, si las circunstancias no son semejantes ni, por lo tanto, las posibilidades de alcanzar lo que pidamos a nuestros acreedores.

Reasumiendo, diremos que lo primero que hay que determinar de una manera clara y precisa, es si las economías en los gastos públicos han llegado ya al límite que permite la ineludible atención de los servicios esenciales que pesan sobre el Estado, cosa que parece, por lo menos, discutible. Después, si positivamente habría de mejorar su situación financiera por virtud del aplazamiento en la amortización y pago de intereses de la deuda exterior, sin seguridad de lo cual no cabe pensar que sea viable el convenio. Y finalmente, si se va al arreglo, procurar que no quebrante, en lo posible, el crédito del país.

Bueno es recordar, que previendo lo que fatalmente ha sucedido, con oportunidad aconsejamos al Gobierno, cuando se disponía a iniciar sus planes de fomento, que contratase un gran empréstito a largo plazo y, de ser dable, que unificara la deuda exterior. Entendíamos que el costo de las obras públicas que se realizasen, y que desde luego debía procurarse que fueran remuneradoras, no era lógico ni conveniente que pesase sobre una generación para no agobiarla con impuestos que acabarían por convertirse en onerosos, originando en la economía los resultados consiguientes. Se procedió de otro modo, y si estábamos o no en lo cierto, los hechos lo expresan con sobrada elocuencia. Entonces había posibilidades para todo; ahora lo que hay son imposibilidades, emanadas, no pequeña parte, de la política financiera que se siguió. Aquí del refrán que dice: «aquellos polvos traen estos lodos».

Cortes y Retazos

Hoy es día de oferta especial y extraordinaria de Cortes y Retazos.

Entran en ella telas de la mayor novedad, tejidos de verano según los colores y dibujos de moda.

PRECIOS REDUCIDISIMOS

Planta baja.

El Encanto

Sangriento...

(Continuación de la PRIMERA)

paron en el Parque Bertold, portando estandartes y carteles clamando por trabajo o salario. Intempestivamente se personó la policía municipal y seguidamente la guardia rural, iniciándose un tiroteo entre ambas partes. En la colisión resultó un trabajador muerto y varios heridos; entre la fuerza pública hasta ahora se sabe que también hay heridos.

Los continuos disparos de la Guardia Rural y la policía hicieron que el pueblo se dispersara. Casi todas las vidrieras del comercio y los focos del alumbrado público quedaron materialmente destruidos, ocasionando desperfectos.

En estos momentos, ocho y media de la noche, la ciudad se encuentra tranquila, la Guardia Rural ha montado guardias en las principales esquinas de la ciudad, impidiendo la formación de grupos, obedeciendo órdenes del supervisor militar Diego Fernández. El Alcalde, Rafael Sariol, también ha tomado las precauciones del caso. El obrero fallecido, estimado lider de esta ciudad era miembro distinguido de la Federación Obrera de Manzanillo. La policía ocupó algunos carteles en los cuales se daban vivas a la Federación Obrera de Manzanillo y a la Confederación Nacional Obrera de Cuba.

Corona, Corresponsal.

Opuestos los...

(Continuación de la PRIMERA)

misión Bicameral, aducen que hay que llevar a la Reforma la disposición transitoria que ordena celebrar elecciones generales en 1932. Lo que no es del agrado de ciertos senadores a quienes afecta esa disposición por cuanto que tendrían que cesar dos por cada provincia.

Y—se dijo en un grupo de representantes—hay el propósito de salvar a esos senadores de la obl gación de concurrir en 1932 a unas elecciones en que cada ciudadano votará libremente por el senador, sin el intermedio del compromisario senatorial.

Creese que en el proyecto que adopte la Comisión Bicameral—caso de que se acepte—los senadores que según la disposición transitor a cumplirán en el 32, serán prorrogados hasta el año 35.

LA CANDIDATURA CONSERVADORA POR MADRID

MADRID junio 19 (A. P.)— Las fuerzas conservadoras han acordado presentar por Madrid las candidaturas de Melquiades Alvarez, Angel Ossorio Gallardo, Luis Montiel y José Sánchez Guerra.

Esta candidatura tiene probabilidades de ganar la minoría, dado el prestigio de los hombres que figuran en ella.

Instituto...

(Continuación de la PRIMERA)

vario que atraviesa un santo y sabio educador, gloria de Cuba y de nuestra lengua, mi respetado y querido amigo el doctor José A. Rodríguez García.

Una ilusión, empero, nos ha sostenido y una arraigada convicción nos ha fortificado. Luchamos por una causa justa, estamos sufriendo de nuevo por la redención de la patria. Una juventud, que hemos tenido la honra de formar en nuestras cátedras, nos da a diario ejemplos estimulantes y enaltecedores. El desgobierno que sufre la nación está a punto de extinguirse a manos de nuestro más alto tribunal de justicia.

Tengamos fe, no desmayemos, y muy pronto habremos de dar al mundo entero el espectáculo maravilloso e inaudito de un gobierno de facto, llamémosle así, juzgado y sopesado en la balanza de la Ley y descabezado por la espada de la Justicia.

Universidad...

(Continuación de la PRIMERA)

de guerra sensacionales; procesos célebres; recursos de inconstitucionalidad en abundancia; reformas constitucionales que un día parece que van y al día siguiente se dan por muertas, sólo para ser resucitadas una semana más tarde; recursos de hábeas corpus; nuevos impuestos; cordialidad y cooperativismo, etc., etc. Casi casi no hemos tenido tiempo de pensar en nuestros problemas personales, embargada como ha estado la atención por los de carácter nacional y por los acontecimientos, que se han sucedido como una pesadilla en medio de estas tinieblas en que nos encontramos Cuba, como si estuviera en el Polo, lleva ya muchos meses sumida en noche continua.

Los profesores pueden estar satisfechos de su actitud. Por haber pensado y actuado como hombres libres, se nos ha perseguido, se nos ha sitiado por hambre para hacernos claudicar y se nos han cerrado nuestras aulas para que no continuáramos enseñando a nuestra valiente juventud. Pero todo ha sido inútil La Universidad, con sus aulas clausuradas y su Claustro perseguido, está dando la más hermosa lección de toda su vida ya bicentenaria: la de la entereza moral y del sacrificio; lección de ejemplos vivos, no tan sólo de palabras; lección de hechos, no de frases. Cuando los estudiantes mediten sobre la actitud asumida por sus maestros, tendrán la íntima satisfacción de comprender que sus guías intelectuales son también maestros de civismo y de firme espiritualidad.

Cuba, al fin, volverá a la legalidad en todos los órdenes, y ese retorno del imperio de la ley de la democracia, hoy desconocidas, será nuestra más preciada recompensa.

Libertad y...

(Continuación de la PRIMERA)

El casigar la calumnia, la injuria o algún otro delito cometido por medio de la prensa con la supresión de la publicación que lo ha cometido, es cosa antijurídica, despótica y excesiva; sobre todo, en el caso de un diario de gran tirada, que con su venta y sus anuncios está haciendo un negocio considerable. Eso equivale a una multa fuera de toda proporción con la delincuencia.

A la vista tengo unas cifras que ilustran esto. El **New York Times** publicó hace algunos meses una parte de su presupuesto de gastos durante el año 30 y otros datos instrucivos; no emplearé más que números redondos. En aquel año, el personal de la empresa cobró 177 mil dollars semanales y se pagaron por gastos de correo 676 mil dollars anuales; se consumieron 107 mil toneladas de papel y 4600 libras de tinta.

El promedio de circulación de la edición diaria fué de 429 mil ejemplares y el de la edición dominical de 741 mil. Los gastos de telégrafo, radiografía y cable ascendieron a medio millón de dollars en todo el año. El personal, compuesto de 3.453 individuos, entre redacción, administración e imprenta, costó además de los sueldos y jornales, 496 mil dollars destinados a pensiones, hospital, seguros, restaurant, etc.

¿Cuánto ingresó **el Times** en ese año? No se nos entera de ello; porque el muy inteligente y amable Mr. Ochs, propietario y director de esa magna empresa, imita a Oscar, el paje del **Baile de Máscaras**, ópera de Verdi, que canta:

Oscar lo sabe,
pero es discreto;
guarda el secreto,
no lo dirá.

Es evidente que para cubrir ese gasto se requiere un ingreso muy cuantioso; el cual se vendría abajo, no ya con la supresión del periódico; sólo con una suspensión de algunas semanas.

En otro tiempo, cuando la prensa era exclusivamente política y no vivía de la venta y del anuncio, una suspensión de un mes —como las que he visto decretar en España, cuando regía la Ley Cánovas— si contrariaba a los dueños de diarios en lo político, porque los condenaba al silencio, les agradaba en lo económico. Los subscriptores pagaban el mes; los redactores, los empleados y los cajistas, cobraban; y el propietario ahorraba los gastos de papel, tinta y correo; los teatros seguían dando billetes; y un poquito de «aureola de persecución» vestía bien

Nueva York.

Una Oferta Especial de Uniformes, Delantales y Vestidos Económicos...

Hoy último día

Recomendamos como muy provechosa esta oferta, en la que entran artículos muy prácticos, de buena calidad, marcados a muy bajo precio.

Uniformes para sirvientas. En azul, negro o blanco y a listas. Valían 1.90 ..... 1.25

Uniformes de madapolán blanco, vichy a listas; azules, crudos, verdes, adornados con distintos detalles. Varios modelos. Valían 2.15 ..... 1.40

Uniformes de vichy muy fino a listas. En azul, beige, verde y malva; de soiessette negro y otras telas blancas. Varios modelos. Valían 2.45 ..... 1.60

Uniformes muy finos, de soissette, poplín, madapolán y vichy; en los colores verde, rosa, crudo, azul y blanco, y a listas. Varios modelos. Valian 2.50 y 2.85 ..... 1.75

Delantales para sirvientas, en blanco, negro o azul, a cuadritos o a listas. Rebajados a 0.30

Delantales de irlanda adornados con varios detalles. Rebajados a 0,35

Delantales finos, bordados, en varios colores. Rebajados a 0,45

Vestidos de soissette estampado marca EVERFAST, tintes garantizados, modelos muy bonitos. Valían 3.00 y 3.25 2,35

Vestidos de holán de hilo color entero, adornados con detalles muy originales de golitas plisadas Valían 3,90 2,95

Vestidos de holán de hilo estampado, finamente adornados. Modelos de mucha novedad. Valían 4,25 ..... 3.45

Vestidos de guarandol de hilo color entero, muy buena calidad. En colores de moda. Valían 4,50 3,65

Primer piso.

El Encanto

M.E.C.D. 2016

DIARIO DE LA MARINA

SECCION 2A

TELEFONOS Centro
Privado . . . M-7911
Imprenta. . . M-9665
Máquinas . . M-3450
Clasificados . A-3333
Radio . . . M-7714

AÑO IC — El periódico más antiguo de Cuba — LA HABANA, SABADO, 20 DE JUNIO DE 1931 — Acogido a la franquicia postal — PAGINA ONCE

La España Actual

PARA NUTRIR A LA FIERA

por León ICHASO

Ayer elogiamos al Gobierno Provisional republicano. Hoy hemos de censurarle. Nuestra censura de hoy no será menos sincera que nuestra alabanza de ayer.

En Gerona las autoridades prendieron a un sindicalista que estaba acusado nada menos que de asalto a varios bancos, entre los cuales se contaba uno de Buenos Aires. Era pues el tal sindicalista un temible pistolero, semejante a aquellos que en el período anterior a la dictadura tuvieron metido en un puño al Gobierno del Marqués de Alhucemas. Los sindicalistas en són de protesta contra esa detención, suscitaron una huelga general. Cuatro mil huelguistas asaltaron el palacio del Gobernador, quien les dijo que obedecía órdenes expresas de Madrid y que por lo tanto no podía complacerles

Ante la persistencia de los huelguistas, fué necesario llamar a la Guardia Civil. Dirigióse entonces la multitud a la cárcel para libertar al pistolero preso, pero fué rechazada por la Guardia Civil y los bomberos.

El Alcalde y el Gobernador gestionaron la libertad del peligroso sindicalista y, al fracasar en su empeño, renunciaron. Gritó entonces más airada la muchedumbre en huelga y el pistolero, por orden del Gobierno de Madrid, salió libre de la cárcel.

¡Caso lamentable y sintomático!; el Gobierno, haciendo de nuevo dejación de su autoridad y de su deber ante las imposiciones y amenazas de las turbas; el Gobierno vencido y sojuzgado otra vez por la violencia, la cual ampara ahora a un criminal vulgar, a un asaltador internacional, como amparó en mayo a los incendiarios y saqueadores de conventos e iglesias; el Gobierno prisionero de los sindicalistas que diariamente llevan la provocación y la perturbación a las masas; que incendian fincas en Andalucía; que promueven huelgas entre los obreros y campesinos y que, según cable de ayer, se han conjurado para producir disturbios, mítines y paros durante la contienda electoral.

Y este caso coincide con otro no menos doloroso; la expulsión del Cardenal Primado de España, Monseñor Segura. Mientras cediendo a la vacunda y turbulenta presión de las muchedumbres que quieren invadir una cárcel, decreta el Gobierno la libertad de un delincuente metido de lleno en el Código Penal por reiterados asaltos a los bancos en territorio nacional y en país extranjero, rindiéndose también ante las amenazantes y provocadoras exigencias de esas mismas turbas ordena la expulsión del Cardenal Primado de España. Ya lo dijo ingenuamente el Jefe del Gobierno Provisional en su carta a Monseñor Segura. Su destierro fué decretado "para preservar el orden público". Es una razón monumental en boca de la autoridad suprema de la nación. Las turbas pueden suscitar conflictos; pueden repetir los incendios de iglesias y conventos; pueden caer sobre el Cardenal y lincharlo; luego debe ser expulsado de España. Es un castigo injusto, arbitrario, odioso, en desacuerdo con el espíritu y las tendencias penalistas modernos. Pero lo pide la demagogia (no el pueblo, porque el pueblo no puede llegar jamás en su soberanía hasta la conculcación de la autoridad y de las leyes). Lo pide la demagogia que vocifera, que amenaza, que es muy capaz de atropellar, de destruir, de matar y hay que complacerla. Hay que complacerla lo mismo que cuando, asaltando en Gerona el palacio del Gobernador civil y sitiando tumultuosa y rebeldemente la cárcel, exigió la libertad del pistolero Durutti. En verdad que ahí está el Gobierno Provisional de España, como el de cualquier otra nación, precisamente para imponer la ley y el Código, pese a quien pese, a todo aquel que infrinja la ley y atente manifiesta y violentamente contra el orden y para garantizar la vida y la hacienda de los ciudadanos. Pero, ¿qué remedio eficaz queda más que imitar al Sumo Pontífice Caifás que dijo, refiriéndose a Cristo: "Es necesario que muera un hombre para que se salve el pueblo"? Es necesario que sea desterrado un Cardenal y que sea puesto en libertad un pistolero para que se salve el Gobierno. Lo peor es que no está ahí precisamente el mejor modo de salvar ni al Gobierno ni a España. Lo peor es que no puede haber otro modo más eficaz de nutrir y engordar a la fiera de mil cabezas; a la demagogia.

ORBE ORBE ORBE ORBE ORBE

GRAN REVISTA EN ROTOGRABADO UNICA EN CUBA

SALE LOS JUEVES

DOS MILLONES DE PESETAS COMO FIANZA PIDE EL FISCAL AL ALCALDE Y TENIENTE ALCALDE DE SEVILLA EN LA ETAPA FINAL DE DICTADURA

ESPAÑA ENVIA 20 MILLONES A INGLATERRA

Se publicarán el martes las reducciones hechas en el cuerpo de la aviación

MADRID, junio 19. (AP) Se anuncia que el Banco de España ha decidido enviar oro por una suma equivalente a $20,000,000 al Banco de Londres y que el Banco de Francia, como resultado de las gestiones que está haciendo el Gobernador del Banco de España, ha accedido a abrirle un crédito de 300 millones de francos con el propósito de que pueda el gobierno español pagar a su vencimiento los préstamos que ha recibido del Banco Internacional de Arreglos de Basilea.

En una conferencia celebrada por el ministro de Hacienda, Indalecio Prieto, con el señor Caravias, que está en París, éste le dió cuenta de las buenas impresiones que ha recogido, agregando que todavía permanecerá algunos días más en la capital francesa.

REDUCCIONES EN EL CUERPO DE AVIACION

MADRID, junio 19. (AP) El ministro de la Guerra, señor Azaña, ha manifestado que el martes publicará las listas con las reducciones en las escuadrillas de la Academia del Cuerpo de Aviación. Agregó que tiene el propósito de reformar sus estudios.

Terminó diciendo que reducirá algunos de los ascensos hechos en tiempos de la dictadura.

PETICION DE LOS TRIGUEROS ANDALUCES

MADRID, junio 19. (AP) Una comisión de trigueros andaluces ha pedido que el estado adquiera diariamente el trigo que no se consuma en los mercados harineors, pagándolo a 49 pesetas los cien kilogramos hasta el mes de octubre y a otros precios después.

La compra del trigo sobrante, según aquéllos, evitará la competencia entre los propios agricultores.

MARAÑON Y LOS PROBLEMAS DE LA REPUBLICA

Los más urgentes-dice-son dos: el de orden social y el de carácter económico

MADRID, Junio 19. (S T.)— «Le Petite Gironde», publica unas declaraciones que el doctor Marañon ha hecho al enviado especial de dicho diario en Madrid.

«Muchos han creído—le dijo el doctor Marañon—que el advenimiento de la República daba ya la solución de todos los problemas planteados. Esto, como es natural, no es así.

Yo, por mi parte, he dicho siempre que la República por si sola no podría hacer semejante cosa. Tenemos un molde nuevo, pero es preciso rellenar ese molde con un contenido. La República tendrá que luchar contra numerosos peligros que es necesario vencer. Los más importantes de los problemas que se plantean el nuevo régimen, son el social y el económico, planteados, en realidad, en todas partes del mundo, y que ya emponzoñaron la vida de la Monarquía en sus últimos tiempos. Estos problemas se remediarán como sea posible, porque en esta clase de asuntos las circunstancias son las que mandan. Lo importante es afirmar que no existe ese peligro comunista de que se viene hablando constantemente».

Pone luego de manifiesto el señor Marañón el estado de ignorando de las grandes masas populares, ignorancia que las lleva a reclamar, a veces, mejoras que son evidentemente, utópicas. Pero la crisis pasará. Tengo gran confianza en el proyecto de reforma agraria, elevado por la Comisión que preside el señor Sánchez Román, una de las personas que en nuestra patria tienen un porvenir mas lisonjero. No creo tampoco en el peligro monárquico. La mayoría republicana es aplastante y prevalecerá.

El señor Marañón se lamenta después de la actitud de algunos monárquicos que abandonando España sin razón, pueden originar una represión económica en lo que se refiere a la emigración de la fortuna. Si quieren ser respetados, es necesario que aprendan a ser verdaderamente propietarios, ocupándose personalmente de poner en valor la tierra que poseen. Ellos son los únicos perturbadores que existen actualmente, y serán los solos responsables si la revolución no termina como ha comenzado, dentro de la paz y la dignidad más completas.

Hay otro gran problema que supone grandes dificultades. Es el problema religioso. Si el Gobierno adopta medidas extremas, estallará quizá la reacción violenta que no llegó a provocar la caída de la Monarquía. Pero estoy seguro de que no hay nada que temer en ese asunto por parte de los ministros actuales. No se debe rebasar el punto que la misma Iglesia reconoce como legítimo.

Luego hace resaltar el doctor Marañón que los incendios de conventos no han sido obra del pueblo, nios no han sido obra del pueblo, sino de un grupo insignificante, cuya mentalidad obedece a un anticlericalismo pasado en la actualidad de moda. Al cabo de algunas horas, el pueblo reaccionó y formó una policía espontánea para detener a los incendiarios.

Al terminar el señor Marañón, dijo: «Todos los que tenemos la responsabilidad de ser los guías de la joven República, no debemos abandonar nuestro puesto por ningun otro. Este es el caso mío al negarme a aceptar la Embajada de París que hubiera constituído la mayor satisfacción de toda mi vida».

ORBE REVISTA "BIEN" LEALA

El partido socialista está decidido a impedir cualquier tentativa para su división

DOS DENUNCIAS DEL FISCAL DE LA REPUBLICA

MADRID, Junio 19. AP.—El fiscal de la República, señor Elola, se ha querellado contra don Nicolás Díaz Molero y don Carlos Delgado Brackenbury, alcalde y teniente alcalde de Sevilla durante los últimos años de la dictadura, acusándoles de prevaricación y exigiéndoles una fianza de dos millones de pesetas.

MANIFIESTO DEL PARTIDO SOCIALISTA

MADRID, junio 19. AP.—El Comité Ejecutivo del partido socialista ha publicado un manifiesto declarando que hará enérgica resistencia a todo propósito de división de las filas por los radicales socialistas y los burgueses.

Afirmando que la supremacía de la Confederación entre los obreros aun nadie la discute, asegura la nota que ha llegado la hora de que todos los miembros combatan la propaganda anticonfederal, agregando: «No favorecemos la política de reivindicaciones, pero si nuestros enemigos tratan de imponérnosla, nos resistiremos por la fuerza si fuera necesario.

«Creemos que la burguesía intenta fomentar la discordia entre nosotros para impedir que el partido socialista obtenga el poder. No somos partidarios de la confiscación de las propiedades ni de la industria».

Termina el documento apelando a los sin trabajo, sin excluir a los obreros del Estado, la Provincia y el Municipio, para que se unan a la Confederación inmediatamente.

CIENTOS DE MILES DE FIRMAS DE TODA LA NACION LLEGAN AL GOBIERNO ESPAÑOL COMO PROTESTA POR SU CAMPAÑA ANTIRELIGIOSA

La Cruz de don Pelayo, que Data del Siglo VIII y Vale Catorce Millones, en la Exposición de Arte Bizantino

En Oviedo, mientras se efectuaba un mitin de melquiadistas, fueron éstos atacados por grupos radicales, ocasionando doce heridos y siendo detenidos quince de los revoltosos

INTENSO TERREMOTO EN MURCIA

MURCIA, Junio 19. AP.—Se ha sentido un intenso terremoto a las nueve y media de la mañana con dos trepidaciones, la segunda de las cuales ha sido más intensa que la primera. Las gentes ignoraron que se trataba de un sismo hasta que más tarde se recibieron noticias del observatorio sismológico de Almería.

En algunas casas se rompieron los cristales de las ventanas, cayendo algunos objetos al suelo. No se tienen noticias de desgracias personales.

En los pueblos próximos se ha notado el fenómeno con mayor intensidad, según las noticias que comienzan a llegar.

DESORDEN EN UN MITIN MELQUIADISTA

OVIEDO, Junio 19. AP.—Doce personas resultaron heridas y quince fueron arrestadas hoy cuando un grupo numeroso de elementos radicales invadió el teatro donde se celebraba un mitin de los partidarios de Melquiades Alvarez.

Obreros y radicales lucharon a brazo partido con los melquiadistas por espacio de varios minutos. Fué grande el desorden hasta la llegada de la policía que restableció la tranquilidad.

NO PUEDEN CELEBRAR UN MITIN LOS REPUBLICANOS

PAMPLONA, Junio 19. AP.—Los republicanos y socialistas no han podido celebrar un mitin en el pueblo de Mendigorria, donde los oradores y la muchedumbre que llegaron de otros lugares fueron recibidos a pedradas, resultando seis heridos. Los comisionados de la conjunción republicano-socialista, en vista de lo que ocurría, se presentaron al Alcalde del Pueblo, manifestándole que habían desistido de celebrar el acto por estar muy excitados los ánimos.

LA CRUZ DE DON PELAYO A LA EXPOSICION BIZANTINA

MADRID, Junio 19. AP.—La Cruz de Don Pelayo, valorada en catorce millones de pesetas, hecha de oro y brillantes, y construída en el siglo VIII, ha sido trasladada a Madrid, muy custodiada por fuerzas, para enviarla a la Exposición de Arte Bizantino. Acompañan a la cruz varios sacerdotes del cabildo ovetense.

Los agricultores se dirigen al gobierno pidiendo que cree el ministerio de Agricultura

CONTINUAN LAS PROTESTAS DE LOS CATOLICOS

MADRID, Junio 19. AP.—Los elementos católicos españoles siguen elevando al gobierno sus protestas contra la campaña anti-religiosa de sus ministros.

Diez mil familias de Málaga han enviado a Alcalá Zamora un mensaje protestando de la quema de los conventos que, en esta ciudad, alcanzó a mayor número que en el resto de España, pidiendo también el regreso del Obispo de la Diócesis.

Cincuenta mil mujeres valencianas también han protestado de la quema de las iglesias y piden el regreso del Cardenal Segura.

De Sevilla, Las Palmas, Orense, Jerez de la Frontera, Navarras y otras poblaciones se han recibido mensajes conteniendo millares de firma.

PIDESE LA CREACION DEL MINISTERIO DE AGRICULTURA

SEVILLA, Junio 19. AP.—Los agricultores de esta provincia han celebrado una asamblea magna en esta ciudad acordando dirigirse al Gobierno para pedirle la creación del ministerio de Agricultura por considerarla de mucha mayor importancia que el de Comunicaciones, establecido por el Gobierno provisional.

Se decidió que en el caso de un paro forzoso, la atención de los obreros debe correr a cargo de todos los propietarios de España, prestando el Gobierno el setenta y cinco por ciento del valor de las cosechas que aquellos produzcan.

ALCALA ZAMORA RECIBIRA HOY A LOS REPORTERS

Tiroteo entre soldados y un grupo de asaltantes a un cuartel en Pamplona

MADRID, junio 19 (A. P.)— Se ha anunciado que mañana sábado, el presidente provisional de la República recibirá a los reporters políticos de los periódicos que, por cuestiones de dignidad profesional, han declarado una huelga, la primera de esa clase que se registra en España, en señal de protesta contra «la informalidad de los ministros», a los que exigen el mismo trato a que están acostumbrados desde hace muchas décadas.

Créese que las medidas que adopte el jefe del Gobierno, después de oír las quejas de los periodistas, solucionará el conflicto.

TIROTEO ENTRE SOLDADOS Y UN GRUPO DE ASALTANTES

PAMPLONA, junio 19 (A. P.)— Entre los soldados que prestaban guardia en el cuartel que hasta ayer ocuparon las tropas que han sido trasladadas a Vitoria y un grupo de individuos que intentaba realizar un robo en el edificio ocurrió un tiroteo, ignorándose si ha habido desgracias entre los asaltantes.

BURGOS MAZO NO INTERVENDRA EN LAS ELECCIONES

HUELVA, junio 19. (A. P.)— El ex ministro monárquico y ex constituyentista señor Burgos Mazo, ha declarado que se abstendrá de intervenir en la próxima contienda electoral; pero que en el caso de que la provincia le eligiera, acatará su voluntad.

El señor Burgos Mazo había hecho últimamente declaraciones republicanas, sumándose al partido que acaudilla Lerroux.

LOS CATOLICOS DE MALAGA, AL RETRAIMIENTO

Designación de candidatos hecha por los republicanos en Valencia y en Alicante

ACTO CIVICO-MILITAR EN UN CUARTEL

CIUDAD RODRIGO, junio 19 AP. En el cuartel que ocupa el batallón de infantería de Antequera se ha celebrado un acto cívico-militar al que asistieron las autoridades.

En el patio central del cual se erigió una tribuna, desde la cual el comandante Llanas del Toro pronunció un discurso patriótico, llamando después a un soldado y a un herrero, a los que invitó a que se abrazaran, diciendo: «Este abrazo es la unión íntima del Ejército y del Pueblo».

Después de ejecutarse el Himno de Riego en medio de vivas a la República, se sirvió un rancho extraordinario a la tropa y a unos cincuenta obreros.

NO PARTICIPARAN EN LAS ELECCIONES LOS CATOLICOS DE MALAGA

MADRID, junio 19. (AP) Comunican de Málaga que los católicos y monárquicos han anunciado su decisión de no participar en las próximas elecciones.

En Valencia, la derecha liberal republicana ha designado candidatos a los señores Alcalá Zamora, Rafael Sánchez Guerra y Vicente Fe.

Los republicanos liberales de Alicante presentan como candidato a Joaquín Chapaprieta, nombramiento que ha sido mal recibido.

FALLECIO EL FOGONERO JOSE MENDEZ

AVILES, junio 19. (AP) El fogonero José Méndez, del vapor San Telmo, donde hace dos días hizo explosión una de las calderas, ha fallecido.

CAREC E DE GASOLINA LA SECRETARIA DE SANIDAD PARA AUTOS Y CAMIONES

El señor Manuel Ortiz, jefe del garage y talleres de la Secretaría de Sanidad y Beneficencia, establecidos en la Calzada de Infanta y Crucero del Ferrocarril, informó ayer al doctor Fernando Rensoli y Machado, Director de Sanidad, haberse agotado el «stock» de gasolina que se utiliza en las ambulancias y automóviles de lo sdistintos departamentos.

Agrega el jefe del garage y talleres que el haberse agotado la gasolina se debe a que los suministros están hechos d eacuerdo con las subastas verificadas al iniciarse el año fiscal próximo a terminar en que los créditos no habían sufrido los dos reajustes decretados a fines de 1930.

NOMBRADO EL NUEVO DIRECTOR DE LOTERIA NACIONAL POR DECRETO

En las últimas horas de la mañana de ayer se rumoraba en Palacio, que el lunes firmará el Presidente el decreto por el que resuelve, a propuesta del Secretario de Hacienda, nombrar para el cargo de Director de la Renta Nacional de Lotería, al subdirector de la misma, señor Sebastián S. Planas, persona de la confianza del general Machado.

Para la subdirección que resulta vacante, parece que se nombrará al joven abogado y representante a la Cámara doctor Felipe González, hijo del doctor González Sarrain, que acaba de fallecer.

Al renunciar su puesto electivo en la Cámara el doctor Felipe González, están en turno los suplentes, que son, el primero, un compañero en la prensa, el señor Ramón Vasconcelos, y el segundo el general Generoso Campos Marquetti. Es muy posible que el camarada Vasconcelos continúe por Europa, donde ahora se encuentra, y deje esa oportunidad al general Campos Marquetti.

CON GRAN SOLEMNIDAD HA SIDO INAUGURADA LA EXPOSICION EN LA ASOIACION DE DEPENDIENTES

Los doctores Riveiro y Fuentes pronunciaron floridos y elocuentes discursos de loa a la expresada colectividad y a profesores y alumnos por la bella labor realizada

Anoche, en un acto cultural y solemne, quedó inaugurada la Exposición Escolar de la Asociación de Dependientes, acto en el que cristaliza la labor intensa y formidable desplegada en sus magníficas aulas por el talento y el trabajo de sus profesoras y profesores, por la aplicación, constancia de sus alumnos y por el celo con que las preside la Sección de Instrucción, honor y prez de la catedral mutualista de la calle de Prado. Labor también a la que está siempre atenta y vigilante la Directiva de la misma sociedad, pues la Directiva, como la Sección de Instrucción, como todos los socios cultos amantes de la cultura saben que sólo por la cultura se cimentan el civismo y la honorabilidad de las generaciones venideras, que habrán de mantener a la República libre y prestigiarla ante todos los pueblos progresivos del mundo.

Concurrían: los profesores, directora, doctora Carmen de la Puerta, Gertrudis Sánchez Cordero, Ana María de la Puerta, Carmelina Rodríguez, Ana Urrutia, Joaquina Garriga, Esperanza Sanz, Edilio Figueroa, Enriqueta Leiseca, María Teresa Fernández, Emilia San Juan, Hortensia Cabrera, Matilde Singlar, Antonio Río, María A. Valdés, Carmen Luisa Pérez; el director profesor del sexto grupo, Manuel J. Mesa Rodríguez, Manuel Fernández Valdés, Carlos de Armas, Román J. del Castillo, Lidia San Pedro, Julio Pons de Bustillo, Zoila Rodríguez, profesora de trabajos manuales; todos revelando en sus palabras y en sus comentarios la satisfacción íntima del deber cumplido; satisfacción que también se advertía en los señores de la Sección de Instrucción de la Directiva, y de los señores asociados. Los alumnos, los niños y las niñas, la laboriosa colmena infantil también se mostraba alegre en la espera de recibir el aplauso acariciador de sus labores en la Exposición.

Muchas damas elegantes y graciosas—las mamás de los niños—otorgaban la prestancia de su satisfacción asistiendo al brillante acto.

Presidían el acto el primer vicepresidente de la Asociación, señor Manuel Díaz Granda; el presidente de la Sección de Instrucción, doctor Alejandro Riveiro; el vicepresidente, doctor Castro Montero; el secretario, señor Carlos Martí; el vicesecretario, señor César Toledo, y el administrador escolar, doctor Gabriel García Galán. Todos los vocales de la Junta Directiva y los de la Sección de Instrucción.

El doctor Riveiro, pronunciando elocuentes palabras, abrió la solemnidad explicando sus altos fines, que honraban y enaltecían a la Asociación de Dependientes, que en el amor a la cultura y en el mantenimiento de sus aulas demuestra palmariamente que marcha de acuerdo con los espíritus que desean ver a Cuba abrazada en la conjunción de todos los pueblos que hoy marchan a la cabeza de la civilización.

Habló después el doctor Mario Fuentes Aguilera, mantenedor de la fiesta, quien en párrafos vibrantes dedica calurosos elogios, por su obra cultural y patriótica, a la Asociación de Dependientes; por su celo noble a la Sección de Instrucción; por su aplicación y entusiasmo a los alumnos; por su trabajo, su laboriosidad y su saber a las profesoras y profesores, agregando que la Exposición Escolar reafirmaba el viejo concepto de que el ideal es la fuerza de nuestra juventud, que abría nuevos horizontes a la sabiduría de los pueblos. Y los pueblos que así piensan, que así laboran, que así se enaltecen con fiestas como la que se celebraba allí, no eran pueblos muertos: eran, por el contrario, pueblos con derecho a la vida y con derecho al honor. Terminó pidiendo a los de la Asociación, a los de Instrucción, a los niños y a los socios, que permanecieran fieles a este amor y a esta cultura, en la cual habría de florecer la gratitud de Cuba y de todas las generaciones presentes y futuras de la República. El doctor Riveiro y el doctor Fuentes fueron aplaudidos por sus bellas oraciones.

Poco después, los invitados y los socios discurrían ante la Exposición, dedicando elogios cálidos a los niños y niñas autores de las magníficas labores que allí se exhiben.

ECOS SOCIALES DE LOS ARABOS

Saludo. Santa Isabel. Nuevo decenario. San Juan. Regreso

Un saludo cariñoso y sincero.

Es para la simpática señorita Mercedes Bustamante, quien desde la ciudad Yumurina ha venido a pasar su acostumbrada temporada de placer en el hogar de sus hermanos los esposos Bustamante-Delgado, en los Arabos.

Que su estancia en estos lares sea para ella alegre y feliz son mis deseos.

SANTA ISABEL

El día 18 fué la festividad de Santa Isabel. Con tal motivo estuvieron de días las señoras Isabel Delgado de Arias, esposa del decano de los suscriptores del DIARIO de la localidad Sr. José N. Arias, y su simpática hija señorita Isabelita Arias, Isabel Izquierdo Vda. de Arias, Isabel Secada de Pérez, y la niña Isabel Ruiz.

A todas felicidades.

NUEVO DECENARIO LOCAL

He tenido el gusto de leer el primer número de Centella, nuevo decenario local que es dirigido por el señor Francisco Pascual, teniendo como Administrador al señor Rufo Cordovés.

Laboran en el mismo entusiasta joven Benigno Vázquez y el culto orador Eusebio Martiatu.

Existos mil le deseo.

FIN DE CURSO

El día 5 del actual terminó el Curso Escolar en las escuelas de Los Arabos.

Tanto los niños como los maestros salieron de las aulas muy regocijados para disfrutar de las bien ganadas vacaciones de verano. Los niños fueron obsequiados con finos dulces.

SAN JUAN

El día 24 celebrarán su santo los que llevan el nombre de Juana y Juan. Estarán de días las personas siguientes. En primer término la digna y meritísima maestra de dos generaciones señorita Juana Quevedo, profesora de la Escuela No. 5 de este distrito escolar. La Sra. Juana Domínguez de Hernández y la graciosa niña Juanita Argüelles.

Entre los caballeros Juan José Benítez, el reputado galeno Dr. Juan Isidro Hernández, Juan Ortega Pereira, Juan G. Anglada, Juan F. de los Santos, Juan V. Martínez y los niños Juan Erasmo Hidalgo y Orlando Juan Santurio que cumplirá en ese día una decena de años.

Felicidades.

MAS FELICITACIONES

El día 15, día de San Modesto fué el santo de una estimada amiga.

No es otra que la señora Modesta Díaz, muy elegante, para quien tiene la Cronista un especial saludo de felicitación.

DE REGRESO

Se encuentra ya de regreso del repentino viaje que la llevó a la capital de nuestra provincia, por el trágico fallecimiento de un familiar querido, la señorita Estela Hidalgo, bella damita macaguense.

LAMENTABLE OMISION

En una crónica pasada donde hablaba de la fiesta celebrada en nuestra Iglesia con motivo del recibimiento a nuestro Obispo Monseñor Severiano Sainz incurrí en lamentables omisiones, entre otras el no haber consignado los nombres de varias familias que espontáneamente ofrecieron sus hogares para hospedar a los ilustres visitantes.

Habiéndome sido imposible asistir a dicha fiesta por estar enferma en aquellos días, delegué en mi hermana la cual involuntariamente, por olvido y falta de costumbre incurrió en esas sensibles omisiones.

PRINCESITA— Cronista Social.

EL VIENTO DERRIBO UN CORPULENTO ALGARROBO

NAJASA, Junio 19.—DIARIO, Habana.— Anoche azotó tan crudamente el viento a esta localidad que derribó varios árboles del Batey, entre ellos un corpulento y frondoso algarrobo que cayó sobre el techo de la nave del basculador, convirtiéndole en masa informe, echándolo a tierra.

El hueco dejado por las raíces al salir, es de seis metros, midiendo una sola de ella diez metros. La lluvia es intensa y constante, temiéndose las pérdidas de la cosecha de frutos menores.

Pedro A. Rodríguez Quiñones, Corresponsal.

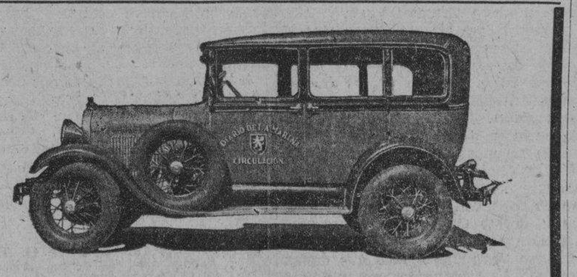

VIAJE RAPIDO Y SEGURO

Habana-Santa Clara

POR LOS EXPRESOS DEL "DIARIO DE LA MARINA"

Salida del DIARIO DE LA MARINA por Prado 2 de la madrugada y 8 de la mañana.

Salida de SANTA CLARA, Café "El Artesano" 8 y 9 de la mañana y 6 de la tarde.

Nuestro servicio está organizado para que con una sola llamada suya al teléfono

M-8787

pongamos a su disposición un Taxicab Ford Moderno.

$3.50 por persona

PARA MAS INFORMES SR. BARANDALLA

GRAN HOTEL

TENIENTE REY - ZULUETA - MONSERRATE
HABANA, CUBA
PROPAGANDA DE VERANO

Queriendo los dueños de esta casa, que los pasajeros del interior que vengan en los Expresos del DIARIO DE LA MARINA, pueden conocer el GRAN HOTEL han convenido dar un día gratis siempre que sea más de dos días, sin alterar los precios que se indican.

PRECIOS.—Cuarto para una persona desde..... $ 1.50
Cuarto para dos personas desde..... $ 3.00
INCLUYENDO LAS COMIDAS Y DESAYUNO
Cuarto para una persona desde..... $ 2.50
Cuarto para dos personas desde..... $ 4.00

HOTEL ALAMAC

Broadway y Calle 71
New York

Es, desde hace años, el hotel preferido de todos los cubanos, por su edificio a prueba de incendio, su gran confort, su cocina criolla, y el ambiente de «hogar» que en él se respira.

Estas circunstancias lo hacen el sitio ideal de residencia de todas las familias cubanas que visitan esta ciudad, así como de los más conocidos hombres de negocios de Cuba, de señoras que se ven obligadas por cualquier motivo a viajar solas, de jóvenes estudiantes en los Estados Unidos y de señoritas colegialas.

En el piso tercero se hallan instaladas las oficinas del DIARIO DE LA MARINA con un salón de descanso y lectura a la disposición de todos los cubanos.

Los intérpretes del Hotel estarán en los muelles y estaciones a la llegada de los vapores y trenes.

Cuartos con baño desde $3.00 diarios y $75.00 mensuales. Además la Dirección está dispuesta a estudiar arreglos especiales con los clientes.

Para más informes y solicitud de presupuestos dirigirse a:

Mrs. Evangelina Agüero
Gerente Hispano

Hotel ALAMAC
Broadway & 71st. Street, New York
CABLE: ALAMACOTEL, NEW YORK

Postales Españolas

HA LLEGADO UN HUESPED

por Constantino CABAL

Hay que apoyar la República porque ya está plenamente en las entrañas del país.

Dijo el Sr. Chapaprieta, en cuanto se avistó con D. Niceto:

—Nosotros, republicanos...

¿Republicanos, quiénes? Los albistas. Este Sr. Chapaprieta es un albista de raigambre histórica que hace de capitán del escuadrón. Su jefe le avisó desde París:

—¡Chapaprieta, vaya al hombre!

El hombre es D. Niceto, ya se sabe. Y fué, y hablaron entrambos, y en nombre de los albistas, cantó el Sr. Chapaprieta una declaración a la República.

Alba, republicano, y está bien. No creo yo en los políticos; no pienso del Sr. Alba que aporte valor ninguno a los del porvenir de la nación; pero ya entiendo que es hora de que se apague la ilusión monárquica entre la claridad de nuestro lar. De no mentir las agencias, repite el mismo rey a cada paso:

—¡Hay que apoyar la República!

Y hay que apoyar la República, porque ya está metida plenamente en la entraña del país. Los grandes fuegos monárquicos que parecían alzarse en todas partes, eran hogueras de niños, que ya se consumieron casi todas. Pudo haber en un tiempo reacciones, cuando aún las grandes palabras de "monarquía" y de "rey" tenían un valor místico indudable, que deslumbraba a las gentes. No se las provocó por abandono, sin duda por confianza, y sin duda también por cobardía. Para estas reacciones hoy ya es tarde, porque ya se han vaciado estas palabras de su contenido místico, y son ya otras palabras las que pesan con sugestiones radiosas en las orientaciones populares.

El republicanismo entre nosotros carece de tradición. Ya se perdiera la causa de las comunidades de Castilla deshechas en Villalar; ya dieran la cabeza en el cadalso tres caballeros famosos por defender la libertad del pueblo; ya se aplastaran derechos, y se acallaran clamores, y se mataran ansias de justicia sentidas profundamente, cuando en la imprenta de Burgos apareció un "Tratado de República". Era de Fray Alonso de Castrillo, que había asistido a la contienda trágica, muerta en un charco de sangre. Contaba este "Tratado de República", que todos somos iguales y todos nacemos libres. No hay derecho a mandar, por consiguiente, según la ley natural. Y pues la ley positiva distingue superiores e inferiores, y le hace al hombre el agravio de tener que obedecer, y que dejarse gobernar por otro, que aún no se encone este agravio dándole al "otro" oficio permanente de perpetuidad absurda, como si fuera un derecho que le correspondiera de excepción. Esta era la doctrina del "Tratado", lanzada directamente con una extraordinaria valentía, de cara a un rey que ensangrentaba fueros por no tener que admitirlos. Y cierto que iba lejos Fray Alonso; más cierto también que entonces estaba la nación empapada de afanes de libertad, y estaban como henchidos los espíritus de amenazas de protesta. Nadie le oyó, sin embargo; cruzó su voz por España en medio de un silencio general, y ahogáronse los afanes y hasta las amenazas se murieron en cuanto apareció en la perspectiva la discusión siquiera de una duda sobre el derecho del rey.

El republicanismo entre nosotros carece de tradición. No obstante, ya tiene base que parece cubrir todo el país, y ya el mismo Sr. Alba acepta esta realidad, y es como un Fray Alonso de Castrillo que llama al portalón de la República, y se entra hasta la cocina.

DETENIDOS 3 RECLAMADOS

El subinspector Núñez, de guardia en la Policía Judicial, conoció en el día de ayer de los hechos siguientes:

—Agustín Zaldívar y Sánchez, vecino de Aguila 287, dió cuenta de que frente a su domicilio tenía situado el auto de su propiedad número 8986, de cuyo vehículo le hurtaron una de las gomas de repuesto; estimándose perjudicado en la suma de 24 pesos, sin que tuviera sospechas en persona alguna.

—Agustín Pérez y Fernández, vecino de Marqués González 7, denunció la desaparición de su hermano Bernardo, que cuenta 46 años de edad al que teme le haya ocurrido alguna desgracia con motivo de tener perturbadas sus facultades mentales.

—Por estar reclamados, agentes de la Policía Judicial procedieron en el día de ayer al arresto de Ernesto Monrroy y Trujillo, vecino de Santa Catalina 7; Demetrio Fideran, con domicilio en Zenea 57, y Juan Lima Hernández, domiciliado en Crespo 39.

—El inspector Gómez asistido de su hijo el agente Manuel Gómez Fernández, embarcará para Cárdenas con el propósito de investigar el crimen de lasiático Roberto Tan.

M.E.C.D. 2016

GOYITO RICO Y RUFINO ALVAREZ PELEAN HOY EN MEXICO

TRATEMOS DE ALGO

Los solones de la Comisión Atlética del Estado de New York quieren tomar ahora su cargo en serio. Al menos esto se desprende del cable publicado ayer tarde por nuestro colega **Información.** Según esa noticia los señores comisionados estaban actuando en relajo, como decimos por estos gredales cuando le imprimimos los nueve puntos al choteíto criollo.

Han tomado como "último motivo" para hacer cumplir sus nuevas disciplinas el match de Primo Carnera con el bultón irlandés Pat Redmond, celebrado en estos días en Ebbets Field, que "fué un verdadero fiasco para el público", según los componentes de la mencionada comisión de boxeo.

Respecto a ese encuentro recibí una carta de Pedro Galiana, que está "botando la bola" enviando noticias para las planas de sports del DIARIO DE LA MARINA y también para las de "Información", donde me dice que desde su llegada a Nueva York ha visto muchas peleas malas, pero ninguna tanto como esa del exgondolero con Pat Redmond, en la que sólo se lanzaron cinco golpes, todos salidos de las manos del señor Carnera y que desembarcaron sobre la anatomía del irlandés.

Con el primer fuetazo—me informa Galiana—cayó Redmond sobre el encerado por el conteo de ocho segundos, se levantó y sin siquiera realizar un movimiento agresivo, sino tapándose la testa con ambos brazos, soportó tres trompadas más del Primo quien sintiendo las primeras gotas de la lluvia (el ring estaba al descubierto en el ground de base ball del Brooklyn) se apresuró a terminar antes de que la conocida madama acabara de inclinar la regadera. Redmond sacó la cabeza para ver lo que pasaba y Carnera le empujó un derechazo derribándolo como un fardo en el tablado...

La inmensa mayoría de los espectadores estaba compuesta de italianos, los que aclamaron furiosamente a su compatriota por el "brillante triunfo" que acababa de obtener. Pero como no todos habían nacido en el país del arte, ya que los había americanos y de otras procedencias, se dieron en protestar de lo sucedido llamándose a engaño. En verdad que "aquello" más que match de boxeo había resultado una parodia grotesta del varonil sport.

Y Galiana agrega: "No me explico cómo en este país donde la Ley Seca y otras tantas cosas son un mito, se permiten tales engaños al público, verdaderas bufonadas que se les hace tomar en serio y que les cuestan mucho dinero. Si al vizcaíno don Luis Parga y Zumalacárregui se le ocurriera presentar en la Habana un star bout como éste que acabo de ver (Primo Carnera vs Pt Redmond) con seguridad que los fanáticos no le dejaban salir del stadium con un hueso sano; y los huesos de un vizcaíno son muy duros de romper".

Yo me alegro, lo confieso, de que tales cosas sucedan y luego se cometen y al fin, después de muchos engaños, se tomen medidas para evitar posibles repeticiones. Pues ello demuestra que la clase de boxeo que se estaba ofreciendo en la Habana hasta el derrumbe de la Arena Polar, era un boxeo honrado, muy bueno y superiorísimo a la compensación que en dinero recibían pugilistas y promotores.

Todo el mundo sabe, todo el mundo y su tío, que este pobre pergeñador de líneas nunca ha tenido que ver con asuntos de promotaje de boxeo, que su única misión ha consistido, y consiste, en buscar noticias unas veces y comentarlas otras, siempre a su manera y sin intenciones de sentar cátedra en nada. Con lo que me siento libre de toda sospecha de romper lanzar interesadas.

Pues sí, y esto resulta muy importante, los solones de la Comisión neoyorquina de boxeo, en vista del último escándalo, que ya he mencionado, han determinado que Kid Chocolate no continúe ofreciendo peleas con oponentes de tan poco valer como los tres últimos que ha derrotado, prohibiendo terminantemente que pelee con Vic Burrone, match anunciado para el 22 en Poughkeepsie.

Con tal medida se le acaba el "training vivo" que estaba realizando Chocolate en clubs pequeños y por poco dinero, le echa a perder la combinación a Pincho, aunque el muchacho debe encontrarse a estas alturas lo suficientemente entrenado. Este caso del Kid es muy distinto a los que confecciona León See con su mastodonte italiano, y a los que hacen otros managers y promotores. Pincho nunca engaña a nadie, pues cada vez que Choco pelea con un bulto, bien que lo dice, que es un match de entrenamiento y percibe una cantidad muy corta por pelear al Kid.

De todas maneras, vamos a ver qué rumbos toman ahora con estas medidas drásticas los boxeadores de cartel, especialmente los que son dueños de un título mundial, cazadores de palomas que de rareza exponen el título y lo explotan a su antojo.

GUILLERMO PI.

AVISO

NUEVO Y ULTIMO PLAZO PARA LA ADMISION DE LAS CAJETILLAS VACIAS Y DE LOS CUPONES DE LOS

Cigarros TRINIDAD Y HNO.

Hasta el día 29 de Julio de 1931 seguimos admitiendo, en canje por objetos, los cupones que acompañan a las cajetillas de nuestros cigarros, así como las cajetillas vacías de los Depósitos o Agencias que hemos venido canjeando hasta la fecha.

Después del expresado día 29 DE JULIO DE 1931, tanto los cupones, como las cajetillas vacías, carecerán completamente de valor, quedando nulos para los efectos del canje; en virtud de estar así dispuesto por la Ley de Emergencia Económica.

Trinidad y Hno.

Boys Howdy Opinan Muchos es el Mejor Ejemplar que ha Competido en Marianao

Alberto Inclán, Antillo Fernández, Jorge García Montes, Alfredo Brodermann, Andrés Alonso, Manolo López y José Martell, nos enviarán sus veredictos. El American Derby que ha de discutirse esta tarde en Chicago, puede servir para reafirmar el calibre del ejemplar de Hatch. Mate y Sun Madow son los favoritos de la cátedra para ganar el rico Stake de $50,000

(Por «SALVATOR»)

Boys Howdy, el espléndido potro del rico sportsman canadiense H. C Hatch, figura como uno de los candidatos de fuerza en el clásico American Derby que se corre en la tarde de hoy en el Hipódromo de Washington Park, Chicago.

El American Derby tuvo en una época, antes de que pasara la legislación contraria al deporte hípico, una importancia superior al que se le asigna al Kentucky Derby en la época actual. Como su nombre indica, este Derby era de toda una nación como el Derby Inglés que se corre en Epsom, mientras que por mucho relieve que quiera dársele a Kentucky en el concierto de los estados, no pasa de ser la patria de adopción de la hierba azul y de los equinos de pura raza, título que le discuten Maryland, Pennsylvania, Tennessee y Virginia.

Corrió a la distancia de milla y media, el recorrido clásico de todo Derby desde que el Conde de este título instituyó esta carrera en los llanos de Epsom en 1780, el American Derby aventajaba también al de Kentucky en la distancia a cubrir, pues dado que en Churchill Downs se compite en el mes de mayo, siempre se estimó demasiado temprano para que ejemplares de solo tres años de edad cubrieran un recorrido tan penoso como el de la milla y media.

ULTIMO CLASICO

En el año 1904 alcanzó el American Derby su mayor esplendor, triunfando el soberbio potro Highball de Larry Scheftel, llevando en la silla a Grover Cleveland Fuller, jinete que en aquella época estaba tan nimbado por la fama como Earl Sande veinticinco años después. Soportando 122 libras cubrió Highball la milla y media en 2.33 entre las aclamaciones de los que se congregaban en Washington Park para ver la coronación del campeón de la temporada.

Aprobada las leyes patrocinadas por Charles Hughes, Gobernador del estado de Nueva York, fué desmantelado Washington Park para quedar Highball en los libros de records como ganador del último American Derby. Pero vino la Guerra Mundial, los hombres cambiaron en su apreciación del deporte hípico, volvió a abrirse Washington Park a correrse el American Derby, el clásico que esta tarde ha de congregar una vasta multitud de entusiastas vecinos de Chicago, la populosa ciudad del os empaquetadores de carnes y la gran máquina basebolera ed Frank Chance, hoy conocida como la capital mundial del vicio por las portentosas hazañas de Al Capone y su gavilla de bandoleros «gangsters».

Mate, el ganador del Preakness y tercero de Twenty Grand en el Kentucky Derby, ocupa la posición de favorito por su magnífica práctica final, y Sun Meadow, segundo de Twenty Grand en el Belmont Stakes,, le sigue muy de cerca en el cálculo previo de las posibilidades. Tercero en el fervor popular aparece Boys Howdy, héroe de la anterior temporada invernal de Oriental Park.

UNA DUDA

La presencia de Boys Howdy como tercer favorito en el magnífico «field» que ha de discutir el Derby, hace surgir la interrogación que viene intrigándonos hace ya un gran número de días.

¿Cuál es el mejor ejemplar que ha competido en el hipódromo de Marianao?

Esta interrogación es muy difícil de contestar, pues requiere que hagamos un verdadero examen de conciencia, retrotrayendo a la pantalla de nuestra mente el gran número de ejemplares de talla que han frecuentado a Oriental Park.

General José Miguel Gómez fué el mejor ejemplar juzgado por su forma de dos años exclusivamente, antes de que fuera vendido por el afortunado Antoñico Díaz al rico colono Nick Adan. Iron Mask, el estupendo sprinter de Jefferson Livingston, jamás reconoció superiores en cuanto a la velocidad, pero ya estaba decadente cuando visitó la Habana, habiendo muerto pocos meses después; doctor Clark todavía era una estrella refulgente cuando nos visitó, pero sus mejores días que daban tras él; J. J. Murdock era un rayo de velocidad pero le faltaba corazón: J. J. Lillis era ya un veterano; Atta Boy II posiblemente le faltaba una pequeña fracción de calidad para ser un ejemplar de primera.

DOS ESTRELLAS

Cherry Tree, vino a ésta de dos años y como ejemplar de tres y cuatro años alcanzó gran fama en Tia Juana; lo propio sucedió con Rebuke, que tras vencer en el Derby Cubano, ganó al año siguiente el Coffroth Handicap en el propio track mejicano. Ambos fueron buenos ejemplares, pero hicieron sus mejores demostraciones fuera de los hipódromos consagrados de Nueva York, Kentucky y Maryland.

Billy Barton se hizo inmortal terminando segundo en el Liverpool Grand National; Blue Wrack quedó segundo de la célebre Cleopatra en el Delaware Handicap en Saratoga; Trayssian triunfó en el Adirondack Handicap en el propio Hopódromo; Cromwell batió en una ocasión al renombrado Cirrus. Todos fueron grandes caballos.

Reservo para el último lugar a Crestes, el fenomenal hijo de Tracery y Kildonan que competió nada menos que contra el formidable Exterminator, el rey de las jacas. Orestes podía compararse con el mejor.

Tiene sin embargo sus partidarios Boys Howdy, y si triunfa hoy en el American Derby, aumentará su número a legión.

VARIAS OPINIONES

En el estudio que amerita el dilema me hace reservarme para más adelante en el juicio crítico a hacer del mejor caballo que ha desfilado por Oriental Park, desde todos los ángulos.

Alberto Inclán, Antillo Fernández Morrell, Jorge García Montes, José Martell, Alfredo Broderman, Andrés Alonso y el gran Manolo López han ofrecido darme sus opiniones por escrito, prometiendo el cronista publicarlos y comentarlos a medida que los vaya recibiendo.

No vayan a figurarse que Manolo se ha de emocionar, dando su voto por Andresito. Con el reajuste del presupuesto nuestro caro amigo está la mar de serio, y su opinión estará más documentada que el de Juanito Rodríguez Ramírez, el Presidente de la Comisión de Hacienda de la Cámara.

Tiene concedida la palabra Manolo.

Goyito Rico Peleará Hoy en Méjico

MEXICO CITY, junio 19 (SE).—Goyito Rico, peso pesado cubano, se medirá con Rufino Alvarez, de España, en un combate a diez rounds en la noche de mañana sábado.

"COMEZON DE LOS PIES" La Conquista de una Infección. Con un nuevo Descubrimiento

Ha notado usted una comezón molesta entre los dedos de los pies? La piel gruesa, húmeda y blancuzca, o roja y con tendencia a despellejarse? O bien reseca y escamosa?

Cualquiera de éstos síntomas puede ser indicio de esa nueva y misteriosa infección—tiña de los pies (herpe) a la que suele llamarse «COMEZON DE LOS PIES».

Se contagia uno dondequiera—en los lugares públicos—aún el propio cuarto de baño. A veces se la llama comezón entre los dedos, de los pies (herpe) o de otros modos, pero el hecho es que es una forma de tiña producida por un parásito llamado **tinea trichophyton.**

Al cabo de prolongados experimentos, en los renombrados laboratorios de Nueva York ha descubierto que el ABSORBINE JR., antiséptico de acción suave, pero de poderosas propiedades sanativas y microbicidas, es mortal para la **tinea trichophyton.**

Desde luego hay que precaverse contra complicaciones peligrosas y, en cuanto se nota el primer síntoma deben tratarse los pies dos veces al día con el ABSORBINE JR. Para mayor seguridad los especialistas recomiendan el uso de este antiséptico cada vez que se hayan expuesto los pies al contagio pisando descalzo en lugares húmedos. Porque estos diminutos parásitos se encuentran por todas partes y están siempre listos para el ataque.

Pida el frasco de 1¾ onzas. Se vende en las principales farmacias. Precio 75 centavos.

666

LIQUIDO O EN TABLETAS

Alivia el dolor de cabeza o neuralgia en 30 minutos. Detiene el catarro el primer día y la Malaria en 3 días. Pomada 666 para el catarro del pecho.

Prohiben el Match Chocolate - Burrone

NUEVA YORK, junio 19. (SE).—Aparentemente convencidos de que el reciente mach de Carnera-Redmond en Ebbetts Field fué un verdadero fiasco para el público, los «solones» de boxeo ayer metieron mano al proyectado encuentro de Kid Chocolate - Vic Burrone, anunciado para el día 22 en Poughkeepsie.

Como resultado, el promotor Billy Roche ha recibido instrucciones de abandonar el ring, si no asegura un oponente más fuerte para el cubano. Burrone no sirve. Ya ha sido vencido varias veces por el Kid y no es elegible para otro match. La misma regla se aplicará áa boxers del colibre de Georgie Goldberg, Steve Smith y Max Leiner.

NUEVA YORK, junio 19. UP. — Luis Felipe Gutiérrez, elegante manager del relámpago cubano Kid Chocolate, no pudo ser localizado en las primeras horas de la mañana de hoy para expresar su opinión en la resolución adoptada ayer por la Comisión Atlétic del Estado de Nueva York.

«Pincho» que ha establecido temporalmente su residencia con el grupo de Campolo en el Hotel Ansonia, asistió anoche al bout Singer-Massey y esta mañana muy temprano salió del hotel acompañado de Victorio Campolo, para su diario trabajo de carretera.

La creencia general es que Chocolate no está muy interesado en firmar el contrato con Burrone, pensando en su bout de más importancia con Bass, con un tititulo mundial a discutirse: el campeonato junior lightweight.

Anuncie....pero hágalo "bien"

ORBE tiene CIRCULACION

Debutará Pronto un Hermano de Campolo

NUEVA YORK, junio 19. (SE).—Valentin Campolo, kilométrico joven hermano de Victorio Campolo, ha sido firmado para enfrentarse con el oponente más apropiado dentro de tres semanas, anunció hoy el matchmaker de Mitchell Field Arena.

Este será el primer bout profesional del joven Campolo en los Estados Unidos. Boxeó como amateur mientras estuvo en la Argentina.

El staff de Campolo, encabezado por Pincho Gutiérrez, piensa asistir al combate de los heavyweights en Cleveland, el día 3 de julio, que sostendrán Stribling y Schmeling.

Victorio está considerando una oferta para pelear en St Louis, dos o tres días antes del match de Cleveland.

DEBUTARON CON UN DOBLE TRIUNFO LOS CUBAN STARS

Batting oportuno y pitching efectivo por parte de García y Fabré permitió a los Cuban Stars ganarles los dos matches de un double header al West New Yorks el pasado domingo en los terrenos de Playgrounds.

Los cubanos capturaron el primer game con score de 6 por 4 y emergieron victoriosos del segundo encuentro con anotación de 5 por 1.

En el primer game, los neoyorquinos bien poco pudieron hacer contra el efectivo pitching de García. Los cubanos, en cambio, destrozaron las curvas de George Maufredi, conectándole doce hits para ganar el juego 6 por 4.

El segundo game, que se suspendió en el séptimo por acuerdo de los dos clubs fué un duelo de pitchers entre Fabré y Nepple. Nepple lanzó muy bien, pero recibió poco «support» de sus compañeros, que cometieron cuatro errores.

Fabré permitió a los yankees sólo siete hits aislados y los cubanos vencieron 5 por 1.

Anotación por entradas del primer juego:

		C.	H.	E.
C. Stars	020 301 000—	6	12	1
W. N. York	000 200 020	4	8	0

Baterías: García, Fernández; Manfredi, Gebhardt.

CUBAN STARS

	V.	C.	H.	O.	A.	E.
López, lf.	4	0	0	5	0	0
Pérez, 1b.	1	2	1	4	0	0
Monchile rf.	3	1	0	0	0	0
Oms, cf.	4	1	3	2	0	0
Arango, 3b.	3	0	0	2	2	0
Solís, 2b.	3	0	0	2	2	0
Chacón, ss.	4	1	0	2	3	1
Fernández, c.	3	0	2	5	0	0
Fabré, p.	3	0	1	0	0	0
Totales	28	5	7	21	7	1

WEST NEW YORK

	V.	C.	H.	O.	A.	E.
Christoff cf.	4	0	1	5	0	0
McCarthy, 3b.	4	0	1	0	0	0
Daly, lf.	4	0	0	1	0	0
Benedict, 1b.	3	1	0	6	1	0
Brinker, 3b.	3	0	1	2	1	2
Jacobi, rf.	3	0	2	2	0	1
Cooper, ss	2	0	0	2	5	0
Gehbardt, c	2	0	0	3	2	0
Neppel, p	3	0	1	0	3	1
Totales	28	1	7	21	12	4

Cuban Stars	0	1	1	0	2	0	1—	5
West New York	0	0	0	0	0	1	0—	1

Bases robadas: Oms; Monchile. Sacriifces: Monchile. Quedados en bases: West New York 10; Stars 8. Bases por bolas: Fabré 3; Neppel 4. Struck outs: Fabré 3; Neppel 3.

SOLO DIERON 5 HITS LOS PIRATAS PERO ACUMULARON CUATRO EN EL PRIMER INNING Y VENCIERON CON SCORE DE 4x1

Ray Kremer pitcheó todo el juego por los Bucaneros y le dieron seis hits aislados. Lloyd Waner anotó en el segundo acto la cuarta y última carrera de los Piratas con un jonrón

NUEVA YORK, junio 19. AP—Los Piratas de Pittsburgh solo pudieron batear cinco hits al pitching combinado de Clarence Mitchell y John Heving hoy; pero acumularon cuatro de ellos en los dos primeros innings, para derrotar a los Gigantes, 4 por 1, y empatar la serie.

Singles de los hermanos Waner, un sacrifice de Grantham, un double de Traynor y un error de Marshall unido a un fly largo de Suhr, produjeron tres carreras contra Mitchell en el primer inning. Lloyd Waner con un home run anotó la otra carrera en el segundo.

Ray Kremer pitcheó todo el juego por los Piratas, manteniendo en seis hits aislados a sus contrarios.

Los vencedores rompieron una cadena de derrotas consecutivas que llegaban a seis y otra igual de triunfos de los Gigantes.

PRIMER INNING.— Piratas:

L. Waner hit de piernas por tercera. P. Waner single al right y L. Waner pasa a segunda. Grantham se sacrifica siendo out por Terry sin asistencia. Los corredores adelantan. Traynor doble al right, anotando L. y P. Waner llega a tercera. Comorosky batea en dirección a Marshall, que fumblea y tira mal a home para atrapar a P. Waner. Sush fly a Ott. Traynor anota después de la cogida y Comorosky llega a segunda. Phillips palomón a Terry.

Tres carreras; 3 hits; 0 error.

PRIMER INNING.— Gigantes:

Marshall sencillo al right. Allen lo fuerza en segunda de Suhr a Thevenow. Lindstrom se poncha, mientras Allen roba segunda. Terry muere de Krem a Suhr.

Cero carrera; 1 hit; 0 error.

SEGUNDO INNING.— Piratas:

Thevenow out de Vergez a Terry. Kremer roller a Marshall. L. Waner batea al center field y se apunta un home run al hacer Ott juegos malabares con la bola. P. Waner out de Marshall a Terry.

Una carrera; 1 hit; 0 error.

SEGUNDO INNING.— Gigantes:

Ott recibe la base por bolas. Jackson fly a L. Waner. Vergez fly a L. Waner. O-Farrell single al centro y Ott pasa a tercera. Mitchell fuerza a O-Farrell en la intermedia de Thevenow a Grantham.

Cero carrera; 1 hit; 0 error.

TERCER INNING.— Piratas:

Grantham out de Marshall a Terry. Traynor fly a Ott. Comorosky foul fly a Terry.

Cero carrera; 0 hit; 0 error.

TERCER INNING.—Gigantes.

Marshall la base. Allen fly a L. Waner Lindstrom línea a Thevenow y Marshall es doblado en primera de Thevenow a Shur.

Cero carrera, cero hit, cero error.

CUARTO INNING.—Piratas.

Shur fly a Ott. Phillips fly a Allen. Thevenow out de Vergez a Terry.

Cero carrera, cero hit, cero error.

CUARTO INNING.—Gigantes.

Terry línea a Thevenow. Ott sencillo al right. Jackson single al centro y sigue a tercera cuando L. Waner deja escapar la bola. Ott anotó en la jugada. Vergez se poncha. O-Farrell fly a P. Waner.

Una carrera, dos hits, un error.

QUINTO INNING.—Piratas.

Kremer palomón a Marshall. L. Waner dead ball. P. Waner fly a Ott. Grantham la base. Traynor fuera a Grantham de Jackson a Marshall.

Cero carrera, cero hit, cero error.

QUINTO INNING.—Gigantes.

Mitchell foul a Suhr. Marshall out de Kremer a Suhr. Allen fly a L. Waner.

Cero carrera, cero hit, cero error.

SEXTO INNING.—Piratas.

Comorosky out de Jackson a Tery. Suhr toca la bola por tercera y la hace hit. Phillips palomita a Marshall y Suhr es doblado en primera de Marshall a Terry.

Cero carrera, un hit, cero error.

SEXTO INNING.—Gigantes.

Lindstrom out de Traynor a Suhr. Tery palomón a Thevenow. Ott se poncha.

Cero carrera, cero hit, cero error.

SEPTIMO INNING.—Piratas.

Thevenow out de Jackson a Terry. Kremer out de Mitchell a Terry. L. Waner out por Terry.

Cero carrera, cero hit, cero error.

SEPTIMO INNING.— Gigantes:

Jackson de pitcher a primera.—Vergez fly a Comorosky.— O'Farrell palomón a Thevenow.

Cero carrera, cero hit, cero error.

OCTAVO INNING.— Piratas:

P. Waner fly a Ott.— Mitchell saca a Grantham y también a Traynor.

Cero carrera, cero hit, cero error.

OCTAVO INNING.— Gigantes:

Hogan batea por Mitchell y se poncha— Marshall hit al centro.

Allen foul fly a Phillips.— Lindstrom fly a P. Waner.

Cero carrera, un hit, cero error.

NOVENO INNING.— Piratas:

Heving, nuevo pitcher del New York.-- Comorosky out de pitcher a primera.— Suhr abanica la brica. Phillips de tercera a primera.

Cero carrera, cero hit, cero error.

NOVENO INNING.— Gigantes:

Terry fly a L. Waner.— Ott singl al right.— Jackson fly a Comorosky.— Vergez muere en la misma forma.

Cero carrera, un hit, cero error.

PITTSBURGH

	V.	C.	H.	O.	A.	E.
L. Waner, cf	3	2	2	5	0	1
P. Waner, rf	4	1	1	2	0	0
Grantham, 2b	2	0	0	1	0	0
Traynor, 3b	4	1	1	0	1	0
Comorosky, lf.	4	0	0	3	0	0
Suhr, 1b	4	0	1	6	1	0
Phillips, c	4	0	0	5	0	0
Thevenow, ss	3	0	1	5	2	0
Kremer, p	3	0	0	0	3	0
Totales	31	4	5	27	7	1

NEW YORK

	V	C	H	O	A	E
Marshall 2b.	3	0	2	3	4	1
Allen lf.	4	0	0	1	0	0
Lindstrom rf.	4	0	0	0	0	0
Terry 1b.	4	0	0	17	0	0
Ott cf.	3	1	2	5	0	0
Jackson ss.	4	0	1	0	3	0
Vergez 3b.	4	0	0	0	3	0
O-Farrell c.	3	0	1	1	0	0
Mitchell p.	2	0	0	0	3	0
Hogan x.	1	0	0	0	0	0
Heving p.	0	0	0	0	1	0
Totales	32	1	6	27	14	1

Anotación por entradas

Pittsburgh	310 000 000— 4
New York	000 100 000— 1

SUMARIO:

Home runs: L. Waner.

Two base hits: Traynor.

Sacrifice hits. Grantham.

Carreras empujadas: Traynor 1; Suhr 1; L. Waner 1.

Bases robadas: Allen.

Double plays: Thevenow a Suhr; Marshall a Terry.

Struck outs: Kremer 4; Mitchell 0; Heving 1.

Bases por bolas: Kremer 2; Mitchell 1; Heving 0.

Dead balls: Mitchell a L. Waner. Tiempo: 1:43.

Umpires: Pfirman Clarke y Rigler.

Observaciones: X bateó por Mitchell en el 8o. Perdió Mitchell.

Programa Para Mañana Domingo en La Tropical

1.15.—Deportivo Europa y Deportivo Paula, Arbitro, el señor Armando Carcas; jueces de línea, los señores Víctor Acuña Lamas y Ernesto Arnal.

2.30.—Juventud Asturiana y Olimpia S. C. Arbitro, el señor Ventura Lago; jueces de línea, los señores José Solsona y Belarmino Alvarez.

4.—Fortuna Sport Club y Real Iberia F. C. Arbitrio, el señor Conrado González; jueces de línea, los señores Saturnino Alvarez y Norberto Fernández Delegado deportivo, el señor Ramón Villardebó.

WILD HALLAHAN SE ANOTO SU OCTAVO TRIUNFO DEL AÑO

Los Cardenales bombardearon a Sock Seibold y otro pitcher propinándoles 14 «cohetes»

BOSTON, junio 19. AP. — Wild Bill Hallahan conquistó su cuarto triunfo consecutivo hoy, cuando los Cardenales del St. Louis vencieron fácilmente a los Braves 11 por 3. Este es el octavo triunfo de Hallahan en la temporada.

Los Cardenales bombardearon a Sock Seibold y otro pitcher del Boston por 14 hits, mientras Hallahan sólo permitió siete al team local; cuatro de ellos en las tres últimas entradas.

Jim Collins metió cuatro carreras para los campeones. La estrella del fielding fué Berger, con una gran cogida, con una mano, sobre un fly de Jake Flowers, detrás de segunda, en el segundo inning.

ST. LOUIS

	V.	C.	H.	O.	A.	E.
Adams 3a	5	1	0	1	1	0
Watkins rf	4	4	2	4	0	0
Frisch 2a.	5	2	2	3	1	1
Collins 1a.	5	1	3	10	1	0
Hafey lf.	5	1	3	0	0	0
Martin cf.	4	1	1	1	0	0
Wilson c	5	1	1	5	1	0
Flowers ss	4	0	2	3	7	1
Hallhan p	5	0	0	0	3	0
Totales	42	11	14	27	14	2

BOSTON

Hunnefield 2b	5	0	1	0	4	1
Maranville ss.	4	1	1	0	2	0
Berger cf.	5	1	3	2	0	0
Worthington lf	4	1	2	1	0	0
Sheely 1b.	3	0	0	13	0	0
Schulmerich rf.	3	0	0	2	0	1
Cronin c.	4	0	0	5	0	0
Maguire 2b.	4	0	0	4	6	1
Seibold p.	0	0	0	0	0	0
Sherdel p.	0	0	0	0	0	0
Moss p.	1	0	0	0	0	0
Cantwell p.	0	0	0	0	0	0
Scalzi (1).	1	0	0	0	0	0
Aeun (2).	1	0	0	0	0	0
Bool (3).	1	0	0	0	0	0
Totales	36	3	7	27	12	3

(1) bateó por Sherdel en el 3o.
(2) bateó por Cantwell en el 7o.
(3) bateó por MCafee en el 9o.

St Louis	105 104 000—11
Boston	010 002 000— 3

Empujadores: Collins; 4, Cronin, Wilson, Martin, Hafey, Sheely, Two base hits: Watkins Flowers, Collins Three base hits: Watkins. Bases robadas: Hafey, Wilson, Flowers. Quedados en bases St. Louis 7; Boston 10 Bases por bolas: Hallahan 4, Seibold 2; Mcafee 1; Struck out. Hallahan 6; Sherdel 1; Moss 2. Double plays: Magnire a Sheely: Hits: Seibold 7 en 2 2-3 innings. Sherdel 0 en 1-3 inning, Moss 5 en 2 inning, Cantwell 1 en 2 inning. Mcafee 1 en 2 innings. Paseed ball, Cronin. Pitcher perdedor: Seibold. Umpires: Scott, Klem y Stark. Tiempo 1:50. Concurrencia 10.000

MAXIE ROSEMBLOON HA SIDO FIRMADO PARA UN BOUT CON C. BELANGER

TORONTO, junio 19. AP. (Por el Caandian Press). — Jack Corcoran, promotor del Queensbury Athletic Club ,anunció hoy que Maxie Rosenbloom, campeón mundial de peso lightheavy, ha sido firmado para enfrentarse con Charlie Belanger, del Canada, el día 6 de julio.

A pesar de que el promotor local está negociando para que el campeón mundial defienda su título contra el canadiense, se desconoce hasta el momento si el bout será o no por la faja.

Belanger y Rosenbloom se enfrentaron aquí la semana pasada en un match sobre peso de la división light heavy, obteniendo el neoyorquino una decisión impopular.

TOPICOS FUTBOLISTICOS
NOTICIAS Y COMENTARIOS

ALGO DE LA JUSTA CAMAGUEYANA

El señor J. M. Vilpido, uno de los aficionados que luchan y de una manera constante por el deporte del balón redondo en Camagüey nos envía una carta, de la cual sólo publicamos unos párrafos:

Campeonato de Foot-Ball de Camagüey.

	P.J.	G.	E.	P.	G.F.	G.C.	P.
J. Asturiana	6	6	0	0	23	5	18
D. Florida	6	4	0	2	8	9	14
D. Español	5	1	0	4	3	11	7
U. F. C. C.	5	1	0	5	3	12	18

Como el Deportivo Español no se presentó en Ciego de Avila el día señalado por eso encontrará la diferencia de juegos de unos teams a otros.

También yo me adjudico al hacer ésta nota un triunfo para el Deportivo Florida que la Federación le dió al Deportivo Español.

Fue un partido robado por el árbitro el cual fué suspendido. Nos anuló dos gols que V. puede rebajar de ésta nota y darle un partido más ganado al Deportivo Español y aunque el juego no se terminó la Federación nos lo dió por haber alineado nuestros contrarios 3 jugadores que habían tomado parte en el campeonato de Oriente.

El team del «Deportivo Florida» se compone de muchachos de 16 a 20 años y si la línea delantera no fuera tan deficiente en el chut hubieran terminado campeones provinciales.

Dentro de nuestro equipo tenemos individualidades sorprendentes, el portero es algo maravilloso, uno de los defensas que solo lleva jugando tres meses fué la sensación del campeonato, es increible que en tan poco tiempo haya progresado tanto. El muchacho es de color y pertenece a la grey de los indigentes, yo le agradeceré le haga saber a Naranjito que se lo estoy preparando para el próximo campeonato, como valor futbolístico, es más que Hortas y dentro de muy pocos meses podrá nivelarse con Ochoa.

Sin que la pasión me ciegue por que no me gusta ridiculizarme, le aseguro a V. que tenemos futuras maravillas. Es una lástima que casi todos estos muchachos estén en malas condiciones económicas. Hemos perdido con la Juventud Asturiana partidos que da pena, solo por la falta de tiro a goal, y el exceso de dominio lo que aprovecharon nuestros defensas para dejar solo al portero y ahí mismo venía el tanto desconcertador.

Unos de los juegos que jugaron contra la Juventud, tuvimos que alinear 5 reservas por habernos castigado la federación la misma cantidad de jugadores por una cámara húngara que se formó en el juego anterior contra el Deportivo Español, pues con todo eso solo nuestros contrarios nos marcaron un goal y otro uno de nuestros novatos al defender un corner. La Juventud había marcado el domingo anterior 5 tantos a Ciego de Avila y éstos cero.

Sin más por el momento mande como guste a su afmo. s. s.

José M. Vilpido.

El pasado domingo se efectuó en los terrenos de San Antonio un interesante match de foot ball entre los teams «San Antonio» y «Unión» ganando estos últimos con la anotación de 1x0. El encuentro se efectuó bajo un copioso aguacero pero no impidió que los «Unionistas» cargaran con la victoria, pese a los esfuerzos que realizaron los contrarios en los últimos momentos del match debido a que encontraron en el puerta «unionista» Horacio una barrera infranqueable donde se estrellaron todos los esfuerzos realizados por los del «San Antonio. Se distinguieron también, por el «Unión» Avilés, Gancedo el anotador del goal victorioso y la defensa compuesta por Cancio y Arango con la ayuda de todos los demás que contribuyeron a la victoria.

M.E.C.D. 2016

14 YATES ESTRELLAS EN UNA REGATA POR LA COPA COMODORO

VENCIERON AL SAN LUIS

Mientras Henry Jhonson no permitía más que 7 hits los de New York dieron 19

ST. LOUIS, junio 19. (AP) Los Browns tuvieron una desastrosa reaparición en su home, esta tarde, cuando fueron destrozados por los Yankees, que les ganaron el match con score de 16 por 5.

Mientras Henry Johnson mantenía a los locales en siete hits, sus compañeros de team saltaban sobre Gray, Coffman y Stiles, para pegarles 19 indiscutibles, incluyendo home runs de Babe Ruth y Lou Gehrig. Además de su cuadrangular, Gehrig produjo un single y dos doubles.

Ben Chapman, rightfielder de los Yankees, elevó a 22 el número de sus estafas, con limpios robos de la segunda y home.

		C.	H.	E.
New York	032 150 050	16	19	1
St Louis	200 000 030	5	7	2

Baterías: por el New York, Johnson y Dickey, Jorgens. Por el St. Louis, Gray, Coffman Stiles y Ferrel. Young.

EL CLEVELAND LE CORTO LA RACHA A LOS SENADORES

Los Indians batearon doce hits y tres lanzadores de Washington ganaron 9 a 6

CLEVELAND, junio 19. AP.—La cadena de 12 triunfos consecutivos de los Senadores del Washington se vió súbitamente cortada hoy, por una serie de hits que dieron a los Indians del Cleveland su primer victoria sobre los Senadores, esta temporada, 9 por 6.

El joven Mel Harde, salió en auxilio del veterano Walter Miller en el quinto, mientras los Senadores amenazaban con borrar la ventaja de 7 por 4 que tenían los Indians. Blanqueó a los visitantes después de permitir anotar a dos corredores dejados en bases por Miller, que aumentaron el score del Washington a seis carreras. Sad Sam Jones fué fácil para los bateadores del Cleveland. Fué reemplazado en el sexto por Bump Hadley y Burke, quienes dejaron a la Tribu sin más anotaciones en el resto del juego.

		C.	H.	E.
Washg.	000 240 000	6	9	2
Cleveland	120 402 00x	9	12	0

Baterías: Jones, Hadley, Burke y Spencer. Miller, Hardy y Myatt.

SHIELD CONTRA GUILLERMO ROBSON

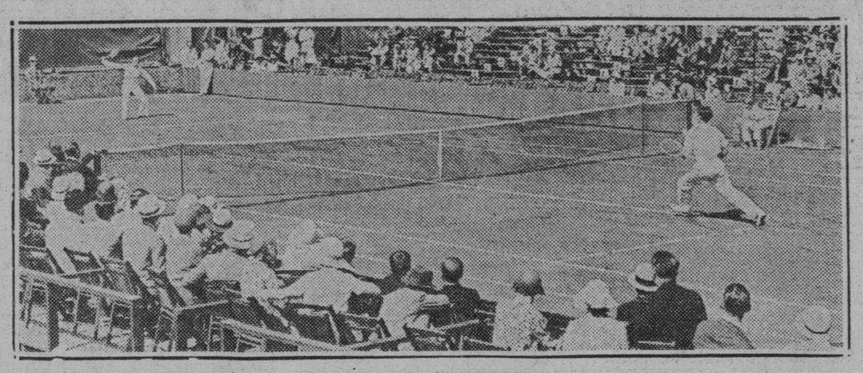

El peligro que lucía de lejos en el team retador de Argentina, no fué real, al caer vencidos los players suramericanos frente a los tennistas yankees en el Chevy Country Club, de Washington. Shields y Wood fueron los players norteamericanos que vencieron a los argentinos. La foto muestra a Shields (a la derecha) en su macht contra Guillermo Robson.

QUINCE HITS BATEARON LOS CUBS A CINCO PITCHERS DE LOS DODGERS Y VENCIERON CON ANOTACION DE 12x7

Bob Smith se mantuvo durante los nueve innings en el box de los Oseznos y aun cuando le batearon para hacer tres carreras en el primer tercio sus compañeros lo sacaron del «hoyo»

BROOKLYN, junio 19 (A. P.)—Pegándole a cinco pitchers del Brooklyn 15 hits los Cubs del Chicago tomaron la delantera en la serie con los Robins hoy, para ganar fácilmente el juego con score de 12 por 7.

Bob Smith pitcheó todo el encuentro por el Chicago y a pesar de que los Robins le anotaron tres carreras en los comienzos del juego, sus compañeros de team salieron en su rescate para destrozar las curvas de Shaute, Heimach, Quinn, Moore y Day, enviándoles la bola a todos los rincones del parque. Cada uno de los players del Chicago, con excepción de English, batearon por lo menos un hit.

PRIMER INNING.—Cubs:
Cuyler se poncha. English out de short a primera. Hornsby la base Stephenson foul a Bissonette.
Cero carrera, cero hit, cero error.
PRIMER INNING.—Robins:
Frederick fly a Wilson. Gilbert muere en la misma forma. Hornsby sacó a Herman.
SEGUNDO INNING.—Cubs:
Wilson la base. Hemsley lo fuerza en segunda de Gilbert a Finn Grimm la base, Jurges foul fly a Lombardi Smith fuerza a Grimm de Wright a Finn.
Cero carrera, cero hit, cero error.
SEGUNDO INNING.—Robins:
Bissonette out en fly a Stephenson O-Doul out también en igual forma. Wright, single al centro. Finn doblete al centro, anotando Wright, pero el bateador es out en tercera al tratar de alargar el batazo, de Wilson a English a Jurges.
Una carrera, dos hits, cero error
TERCER INNING.—Cubs:
Cuyler línea a Finn. English se acatarra. Hornsby ponchado
Cero carrera, cero hit, cero error
TERCER INNING.—Robins:
Lombardi fuy a Wilson. Shaute single al right. Frederick la base Gilbert fly a Wilson. Herman doblete al left, anotando Shaute y Frederick Bissonette fly a Wilson.
Dos carreras, dos hits, cero error.
CUARTO INNING.—Cubs:
Stephenson hit de piernas por tercera. Wilson, doble al right y Stephenson queda en tercera Hemsley otro hit de piernas por tercera, anotando Stephenson y Wilson queda en tercera. Gimm single al left anotando Wilson; Hemsley queda en segunda. Jurges se sacrifica de Gilbert a Finn. Smith fly a Frederick Cuyler. y English realizan un doble robo Horsby single detrás de Gilbert, anotando Cuyler. Heimach reemplaza a Shaute en el box. English anota en un wild y Hornsby pasa a tercera Stephenson fly a O-Doul.
Seis carreras, seis hits, cero error.
CUARTO INNING.—Robins:
O-Doul single al right. Wright fly a Jurges. Finn doble al right O-Doul queda en tercera. Lombardi fly a Cuyler. Heimach sencillo al centro anotando O-Doul y Finn. Frederick out por Hornsby.
Dos carreras, tres hits, cero error.
QUINTO INNING.—Cubs:
Wilson la base. Hemsley hit al infield. Wilson queda en segunda Grimm otro hit de piernas y se llenan las bases. Jurges, doblete al right, anotando Wilson y Hemsley Smith, foul a Lombardi. Cuyler, single al left, anotando Grimm y Jurges queda en tercera. Quinn reemplaza a Heimach en el box del Brooklyn. English se sacrifica bateando de roller a Bissonette. Jurges anota y Cuyler pasa a segunda en el sacrifice. Hornsby fly a O-Doul.
Cuarto carreras cuatro hits, cero error.
QUINTO INNING.—Robins:
Gilbert out de Honrsby a Grimm Herman, single por el left. Bissonette out de Smith a Grimm y Herman pasa a segunda. English saca a O-Doul
Cero carrera, un hit, cero error
SEXTO INNING. Chicago.
Wright saca a Stephenson. Wilson struck out. Hemsley palomón a Finn.
Cero carrera, cero hit, cero error.
SEXTO INNING. Robins.
Wright, out en roller a primera. Finn foul a Jurges. Lombardi fly a Wilson.
Cero carrera, cero hit, cero error.
SEPTIMO INNING. Chicago.
Grimm sencillo al centro. Jurges forzó a Grimm de Bissonette a Wright. Smith foul a Frederick Jurges pasa a segunda en un passed ball. Cuyler triple al centro, anotando Jurges. English la base. Hornsby se poncha.
Una carrera, dos hits, cero error.
SEPTIMO INNING. Robins.
Slade batea por Quinn y recibe la base. Frederick se acatarra. Gilbert forzó a Sale de Hornsby a English. Herman triple al centro, anotando Gilbert. Bissonette fly a Cuyler.
Una carrera, un hitz, cero error.
OCTAVO INNING.—Cubs.
Moore pitcheando por los Robins. Stephenson fly a Frederick. Wilson mete la bola sobre la alambrada del right field, anotándose un home run. Hemsley sencillo al centro. Hemsley es out robando de Lombardi a Finn Moore saca a Grimm.
Una carrera, dos hits, cero error.
OCTAVO INNING.—Robins.
O-Doul dispara la bola sobre las gradas del right, anotándose un home runs. Hornsby saca a Wright. Jurges pone fuera a Finn. Lombardi single al left. López batea por Moore y es out por Jurges.
Una carrera, dos hits, cero erro.
NOVENO INNING.— Cubs:
Day pitcheando por el Brooklyn.— Jurges fly a O'Doul.— Smith single al centro.— Cuyler fly a Herman. Smith pasa a segunda por un wild pitch.—English la base.— Hornsby forzó a Smith, en roller a Gilbert, que hace el out sin asistencia
Cero carrera, un hit, cero error.
NOVENO INNING.— Robins:
Frederick se acatarra.— Gilbert la base.— Herman palomón a english. Bissonette fuerza a Gilbert en la intermedia de Hornsby a enigish.
Cero carrera, cero hit, cero error.

RICO DE LA NOCHE A LA MANANA

Esta fué la cara que puso el amigo Joseph Kennedy, de South End., Boston, cuando recibió la noticia de haber ganado $145.000 en el «sweepstakes» o lotería jugada a beneficio de los hospitales irlandeses en l adiscusión del Derby de Epsom y ganado por Cameronian. Kennedy, que ganaba 12 pesos a la semana, sólo tenía $1.11 en sus bolsillos cuando llegó la buena nueva.

SPORTS DIARIO DE LA MARINA SPORTS

AÑO IC LA HABANA, SABADO, 20 DE JUNIO DE 1931 PAGINA TRECE

VENCIO EL TEAM FILADELFIANO 10x4

A Bob Grove le dieron 12 hits, pero los Atléticos batearon más duro todavía

CHICAGO, junio 19. AP.—Bob Grove fué bateado duramente por los White Sox hoy, pero los Athletics batearon más duro aun y el as de Connie Mack se anotó su duodécima victoria de la temporada, con score de 10 por 4.

Los campeones batearon 14 hits a Caraway, Moore y Faber, mientras el Chicago conectaba doce a Grove, pero tres de los indiscutibles del Filadelfia fueron cuadrangulares. Mule Haas tuvo un día perfecto al bat con cuatro singles y un triple en cinco viajes al plate. Phil Todt y Al Simmons fueron los leaders en la producción de carreras, con sus dos home runs Todt y su homer y dos singles A.. Los tres bateadores nombrados empujaron las carreras del Filadelfia. Lew Fonseca conectó un home run para los White Sox en el tercer, con dos hombres en bases, empatando momentáneamente el score.

El triunfo del Filadelfia unido a la derrota del Washington, a manos del Cleveland, aumenta la ventaja de los campeones a tres y medio juegos.

		C.	H.	E.
Filadelfia	201 113 020	10	14	0
Chicago	003 000 100	4	12	1

Baterías: Grove y Heving. Caraway Moore. Frasier y Grube.

Buzz Arlett estará fuera de juego dos semanas o algo más

FILADELFIA, junio 19. AP—Buzz Arlett, recio bateador y outfielder de los Phillies, descubrió hoy, con asistencia de los Rayos X que tiene fracturado el pulgar de la mano derecha. Como resultado, Arlett estará fuera del line up del Filadelfia durante dos semanas o más. El gran fielder sufrió la lesión al deslizarse en base durante un juego en San Luis.

Don Hurst, que ha venido sufriendo de la vista desde que sufrio la fractura de la nariz en la Florida, tendrá que someterse a una operación. Esto tendrá lugar tan pronto Barney Friber gesté listo para volver al juego, probablemente el lunes.

GANAN LOS ARGENTINOS EN LOS «DOUBLES» DEL CAMPEONATO MASCULINO

LONDRES, junio 19. (AP).—Los argentinos, Boyd y Zappa, derrotaron a J. F. G. Lysaght y Sir N. J. Watson hoy, en el cuarto round del campeonato masculino de doubles en el Queens Club.

ESTA NOCHE EN MIRAMAR GARDEN PROENZA VS. HEVIA EN STAR BOUT

El peso mediano de Camagüey peleará en las 160 libras y en 152 el vencedor del Cocinero. Joaquín Torregrosa en otro estelar con Olayo Nebot. Son tres los star bouts y 2 los preliminares

ASIENTO DE GRADA PARA ESTA SUNCION: 55 CENTAVOS

Los que vieron pelear a Antonio Hevia, el nuevo Kid Charol que embarcará próximamente hacia España, frente a Martín Pérez, superándolo en la pelea abierta; es decir, la pelea a distancia, dominándolo con el «jab» y los rápidos «hooks», moviéndosele constantemente, sin darle tiempo al inicio de esos «roush» tan fieros y terribles del Cocinero; dándole casi una lección de boxeo, todos esos fanáticos, están acordes en que, «si Proenza no conecta un golpe de suerte con su poderosa derecha», la pelea será ganada por «El Rayo Negro», rival del Campeón Español Martínez Alfara, sin discusión de ninguna clase. Y nosotros, que también vimos a Hevia en esa gran prueba de su carrera pugilística, estamos acordes con los que así opinan. Hevia es muy rápido para Proenza; Hevia boxea mucho más que el camagüeyano y posee un movimiento de cabeza tan perfecto y elegante, que dudamos mucho pueda Proenza hacer blanco en ella con su mortífera derecha. Que con golpes al cuerpo puede vencerlo? Eso es más elástico; Proenza podrá, indiscutiblemente, pegar dos o tres veces al cuerpo, pero para vencer a un hombre joven y robusto como Hevia, hace falta «martillear» constantemente al cuerpo, cosa que vemos muy difícil... Tiene que moverse mucho Proenza, atacar con fiereza y hacer su mejor pelea, para derrotar por decisión a Hevia, en la pelea de esta noche en Miramar Garden.

PEDRO PROENZA, peso mediano que se bate esta noche en star bout con Antonio Hevia en Miramar Garden

PROENZA HARA EL PESO EXIGIDO

Pedro Proenza hará las 160 libras que Hevia le exige. Mientras menos peso haga Proenza, mejor le será; toda ventaja en peso, será en contra suya. Proenza tiene que presentarse muy ligero, porque de lo contrario, le será muy difícil hacer una pelea cerrada, único camino hacia la victoria Olayo Nebot, el Tigre de Guanabacoa, se batirá en el segundo star bout de la noche, con Joaquín Torregrosa, el vencedor de Tomás Barredo. Ignacio Blanco, «Harry Kabakoff», el más científico peso welter de la actualidad, ocupará el primer star bout, frente a José M. González, El Panadero, dejando los preliminares a cargo de Ignacio García y Ricardo Ayala, José García y Gabriel Alvarez. Para el domingo también hay anunciado un magnífico programa, a base de Jimmy Flyn y Vicente Yince, Genaro Carazo y Marcelino Carrillo.

SERA RECONOCIDO COMO CAMPEON EL GANADOR DE LA PELEA DEL DIA TRES

TRENTON, N. J. Junio 19. AP.—La Comisión Atlética del estado de New Jersey reconocerá al ganador del encuentro de Max Schmeling y Young Stribling, en Cleveland, el día 3 de julio, como el campeón mundial de peso completo, anunció hoy el Secretario Abe J. Greene.

MICKEY WALKER RENUNCIA SU TITULO DE CAMPEON

NO PUEDE HACER EL PESO

NUEVA YORK, junio 19. AP.—Mickey Walker, campeón middle weight del mundo, informó hoy a la Comisión Atlética del Estado de New York, que no puede hacer el peso y renuncia a su título. Probablemente será matcheado con Jack harkey para un bout en Brooklyn, este verano.

El "bulldog de juguete" ha estado suspendido aquí por algún tiempo, por no defender su título.

Mickey ha venido haciendo una campaña entre los pesos completos peleando por última vez en Miami contra Johnny Risko, el invierno último.

La Comisión también aprobó un propuesto match para Ebbets Field entre Maxie Rosenbloom, campeón light heavy weight y Jimmy Slaterry, retador de Buffalo, en el mes de agosto.

EL GRAN "CREW" DE HARVARD TRIUNFO SOBRE YALE EN EL RIO TAMESIS CON UN FINAL DRAMATICO DE AMBOS OCHO

Los remeros de Harvard tomaron una decisiva ventaja de más de un largo en las primeras cien yardas, pero el drama llegó a su punto culminante en las últimas yardas. Tiempo: 23.21

NEW LONDON, Conn., junio 19. AP.—El gran crew universitario de Harvard puso término a la dominación azul en remos sobre el viejo río Támesis esta tarde, con una sensacional victoria sobre el crew de Yale, que peleó fuertemente en un galante reto al «ocho» carmesí.

En el más dramático de los finales que la clásica regata de cuatro millas ha producido en los últimos años Harvard pasó rápidamente por la meta con una ventaja de dos largos y medio, habiendo ganado más de la mitad de ella al desmayar el «ocho» azul en el último cuarto de milla, después de sus esfuerzos por vencer al bote rival.

Los ocho poderosos jóvenes de Harvard tomaron una decisiva ventaja de más de un largo en las primeras cien yardas después de la arrancada corriente arriba y mantuvo, por lo menos, una ventaja de un largo en la mayor parte del recorrido, pero el drama llegó a su punto culminante en las últimas yardas.

Harvard finalizó la regata en excelentes condiciones, con cada remero sentado firmemente: Yale, por el contrario, ofreció un pobre aspecto.

La victoria de hoy permite a Harvard terminar la temporada invicto por primera vez en muchos años. Harvard derrotó a Princeton y Massachussett en la regata triangular y a Navy, recién coronado campeón de Poughkeepsie y a Pennsylvania, en otra.

El tiempo de Harvard para las cuatro millas fué de 23 minutos 21 segundos.

CHUCK KLEIN DIO 5 HITS SEGUIDOS Y GANO EL PHILA

En el primer tercio del juego ya los Phillies tenían el match asegurado

FILADELFIA, junio 19. AP.— Encabezados por Chuck Klein, que pegó cinco hits consecutivos, los Phillies apalearon a los pitchers del Cinci, para anotarse un triunfo de 10 por 3, segundo de la serie. Los Phillies acumularon una sustancial ventaja en los innings de apertura y luego siguieron fácilmente al frente, ayudados por el buen pitching de Collins, que se apuntó su tercera victoria de la season.

Leslie Mallon, un infielder recluta de los Phillies, procedente de la Liga de Texas, bateó su primer home run de las mayores en el quinto inning.

CINCINNATI

	V.	C.	H.	O.	A.	E
Douthit, cf.	4	0	1	2	0	0
Heathcote, rf.	4	0	1	1	1	0
Stripp, 3b.	3	1	1	0	3	0
Hendrick, 1b.	3	0	1	10	2	0
Roush, rf.	5	1	1	3	1	0
Cuccinello, 2b.	4	1	1	4	1	1
Ford, ss.	5	0	3	1	1	0
Sukeforth, c.	2	0	0	2	1	0
Kolp, p.	1	0	0	0	0	0
Lucas, (1)	1	0	1	0	0	0
Strelecki, p.	1	0	0	1	2	0
Styles, c.	1	0	0	0	0	0
Beck, (2)	1	0	0	0	0	0
Wysong, p.	0	0	0	0	0	0
Totales	35	3	10	24	13	1

(1) Bateó por Kolp en el 4o.
(2) Bateó por Strelecki en el 8o.

FILADELFIA

	V.	C.	H.	O.	A.	E
Brickell cf.	5	1	1	3	0	0
Bartell ss	5	2	2	5	1	0
Klein lf.	5	2	5	3	1	0
McCurdy c	2	0	0	3	0	0
Whitney 3a.	5	0	1	0	0	1
Koster rf	5	1	2	1	0	0
Hurst 1a.	2	2	1	10	1	0
Mallon 2a.	3	2	2	1	3	0
Collins p	4	0	1	1	3	0
Totales	30	10	15	27	9	1

Cincinnati	020 000 001—3
Phillies	142 111 00x—10

Empujadores: Mc Curdy, Ford 2, Collins, Bartell, Klein 2, Mallon 2, Koster, Whitney.
Two base hits: Cuccinello, Brickell, Hendrick.
Three base hits: Klein.
Home run: Mallon.
Sacrifice hits: Mc Curdy 2, Stripp, Mallon.
Bases robadas: Hurst, Malon, Klein

HOME RUN LEADERS

HOME RUNS DE AYER

Todt Athletics	2
L. Waner, Piratas	1
Mallon, Phillies	1
Stone, Tigers	1
Simmons, Athletics	1
Gehrig, Yankees	1
O-Doul, Robins	1
Wilson, Cubs	1
Berry, Red Sox	1
Ruth, Yankees	1
Goslin, Browns	1
Fonseca, White Sox	1

LOS LEADERS

Klein, Phillies	17
Foxx, Athletics	13
Ruth, Yankees	12
Gehrig, Yankees	12
Arlett, Phillies	11
Simmons Athletics	10
Averill, Indians	9
Hornsby, Cubs	9
TOTALES POR LIGAS	
Americana	205
Nacional	196
Totales	401

Quedados en bases: Reds 13 Phillies 6.
Struck outs: Kolp 1, Collins 2.
Bases por bolas: Kolp 1, Collins 6, Strelecki 1, Wysong 1.
Hits a Kolp, 9 en 3; a Strelecki 5 en 4; a Wysong 1 en 1.
Ganó: Collins.
Perdió: Kolp.
Double plays: Mallon, Bartell. Hurst, Hendrick, Ford.
Umpires: Mc Grew, Reardon, Magerkurth.

ACUERDOS DE LA UNION ATLETICA

Empezar a contar los treinta días reglamentarios exigidos en el artículo 63 a las siguientes solicitudes de inscripción: Antonio Feliú Iriarte; Raúl Con San Pedro; Raul Smith Polo; Jesús Tadeo, por el Club Náutico de Varadero; José Eduardo Andreu, por el Club Cubaneleco; Fred Appel Merodio, Ricardo Castellanos Vasconcellos, Carlos López Gascón, Carlos Pascual y Pinard, por la Asociación Cristiana de Jóvenes.

Aceptar después de haber transcurrido los treinta días reglamentarios exigidos en el artículo 63 del reglamento a las siguientes solicitudes de admisión: Aurelio Martínez Elizondo por la Asociación Cristiana de Jóvenes; Arturo Alvarez, por el Fortuna Sport Club.

Aceptar las altas de los siguientes señores, de acuerdo con sus deseos expresados a ese respecto: Rafael Córdoba Gómez, Carlos Ekelson y de la Cruz, por la Asociación Cristiana de Jóvenes; Juan Magraner Magabure, por el Club Ferroviario; Jesús Miralles, por el Víbora Tennis Club.

Aceptar las bajas de los siguientes señores de acuerdo con sus deseos expresados por escrito a ese respecto: Eduardo Hernández, Amado Zudaire, por la Asociación Cristiana de Jóvenes; Fernndo Cárdenas y Porto, Rafael Martínez Conill, por el Vedado Tennis Club.

Suspender provisionalmente al atleta señor Pedro Achón.

La casa de los Driles blancos Imperiales. Almacén de Paños SOBRINOS DE NAZABAL. Muralla, número 70

RESULTADOS DE LOS JUEGOS DE AYER

LIGA NACIONAL

Pittsburgh 4; New York 1.
Chicago 12; Brooklyn 7.
Filadelfia 10; Cincinnati 3.
San Luis 11; Boston 3.

LIGA AMERICANA

New York 16; San Luis 5.
Filadelfia 10; Chicago 4.
Cleveland 9; Washington 6.
Detroit 7; Boston 8.

ESTADO DE LOS CLUBS EN AMBAS LIGAS

LIGA NACIONAL

Clubs	G.	P.	Ave.
San Luis	36	16	692
New York	32	20	615
Chicago	32	22	593
Boston	27	27	500
Brooklyn	26	30	464
Pittsburgh	22	31	415
Filadelfia	22	31	415
Cincinnati	18	38	321
Totales	215	215	

LIGA AMERICANA

Clubs	G.	P.	Ave.
Filadelfia	41	13	759
Washington	39	18	684
New York	23	22	560
Cleveland	27	28	491
Boston	20	31	392
Detroit	22	35	386
Chicago	19	32	373
San Luis	17	34	333
Totales	213	213	

JUFGOS SEÑALADOS PARA HOY

LIGA NACIONAL

Pittsburgh en New York (2)
Chicago en Brooklyn.
St Louis en Boston (2).
Cincinnati en Filadelfia (2)

LIGA AMERICANA

New York en St. Louis.
Filadelfia en Chicago.
Boston en Detroit.
Washington en Cleveland (2).

LAS CARRERAS DE LOS CLUBS AL DIA

LIGA NACIONAL

Clubs	L.	M.	M.	J.	V.	Total
Chicago	3	8	x	13	12	36
Boston	9	7	x	4	3	23
San Luis	x	2	x	5	11	18
Filadelfia	x	1	x	5	10	16
Brooklyn	x	x	2	7	7	16
New York	x	6	x	3	1	10
Cincinnati	x	1	x	4	3	8
Pittsburgh	x	x	0	1	4	5
Totales	12	25	2	42	51	132

LIGA AMERICANA

Clubs	L.	M.	M.	J.	V.	Total
Washington	4	11	8	x	6	29
San Luis	3	10	7	x	5	25
New York	5	x	x	x	16	21
Filadelfia	4	x	4	x	10	18
Detroit	8	x	x	x	7	15
Cleveland	1	x	2	x	9	12
Boston	3	x	x	x	6	9
Chicago	2	x	x	x	4	6
Totales	30	21	21	x	63	135

GILBERTO CASTILLO LE GANO POR KNOCK-OUT A HORSBURGH EN EL 4o.

MIAMI, Fla., junio 19. (AP).—Gilberto Castillo, natural de La Habana, tumbó a Jimmy Horsburgh, de Cleveland, nueve veces en tres rounds, aquí, esta noche, antes de ponerlo definitivamente fuera de combate en el cuarto episodio de su match a 10 rounds.

Una fuerte derecha a la barbilla dió fin al encuentro.

Los dos pesaron 122 libras.

HOY SE CORRE LA COPA COMODORO M. Y. CLUB POR 14 YATES STAR CLASS

Esta tarde se correrá la copa «Comodoro Miramar Yacht Club» en aguas de la Caleta de la Leña, existiendo gran entusiasmo entre la gente de mar y muy determinadamente entre los simpáticos caleteros para este evento de vela. La distancia a recorrer por los yates es la de diez millas, tres vueltas a un triángulo marcado con boyarines.

La señal de arrancada dos cañonazos con intervlo de caince minutos. La ruta será escogida por el Comité de Regatas momentos antes de darse la salida.

Los yates que tomarán parte en esa regata son los siguientes:

Núm.	Nombre	Patrón	Grumete	Club
190	Mara	F. Bru	E. Llansó	HYC
200	Alohita	B. Pons	A. Rueda	MYC
226	Peter Pan	G. Warner	C. Alfonzo	MYC
227	Mabuya	E. Gamba		VTC
260	Coco	A. Collazo		HYC
345	Mayarí	J. L. Isani	R. Guerra Jr.	MYC
388	Delfín	Patterson	Patterson Jr.	HYC
462	Jíbaro	C. Fuentes	A. Naya Jr.	MYC
476	Yuyu	D. Freyre	A. Inclán	AYC
477	Lia III	J. Alberu	F Abella	MYC
478	Ellen II	M. Rasco Jr.	Peña	MYC
550	Mambí	M. A. Riva	Aixalá	HYC
551	Almendares III	Portas	Skilton	HYC
644	Aurrerá V	M. de Sena	R. Gómez	MYC

EL UNICO ENGLISH

CHICAGO

	V.	C.	H.	O.	A.	E.
Cuyler rf.	6	1	3	2	0	0
English, ss.	2	1	0	3	2	0
Hornsby, 2b.	5	0	1	0	6	0
Stephenson, lf.	5	1	1	2	0	0
Wilson, cf.	3	3	2	8	1	0
Hemsley, c.	5	2	3	2	0	0
Grimm, 1b.	4	2	3	9	0	0
Jurges, 3b.	4	2	1	3	2	0
Smith, p.	5	0	1	0	1	0
Totales	39	12	15	27	12	0

BROOKLYN

	V.	C.	H.	O.	A.	E.
Frederick cf	4	1	0	3	0	0
Gilbert 3a.	4	1	0	1	2	0
Herman rf	5	0	3	1	0	0
Bissonette 1a.	5	0	0	5	1	0
O-Doul lf.	4	2	2	3	0	0
Wright ss	4	1	1	1	3	0
Finn 2a.	4	1	2	6	0	0
Lombardi c	4	0	1	7	1	0
Shaute p	1	1	1	0	0	0
Heimach p.	1	0	1	0	0	0
Quinn	0	0	0	0	0	0
Slade x	0	0	0	0	0	0
Moore p	0	0	0	0	1	0
Lopez xx	1	0	0	0	0	0
Day p.	0	0	0	0	0	0
Totales	37	7	11	27	8	0

Chicago	000 640 110—12
Brooklyn	012 200 110— 7

Homer uns: Wilson; O-Doul.
Threre base hits: Cuyler; Herman.
Two base hits: Finn 2; Herman; Wilson; Jurges.
Sacrifice hits: Jurges; English.
Carreras producidas por los bateadores: Finn 1; O-Doul 1; Herman 3; Hensley 1; Grimm 1; Cuyler 4, Hornsby 1; Heimach 2; Jurges 2; English 1; Wilson 1.
Bases robadas: Cuyler; English.
Struck outs: Smith 2; Shaute 3, Heimach 0; Quinn 2; Moore 0 Day 0.
Bases por bolas: Smith 3; Shaute 4; Heimach 1; Quinn 1; Moore 0, Day 1.
Passed balls: Lombardi.
Wild: Heimach; Day.
Tiempo: Dos horas; 18 minutos.

BIG SIX

(LOS SEIS GRANDES)

Babe Ruth, de los Yankees, y Hazen Cuyler, de los Cubs de Chicago, hicieron hablar elocuentemente a sus bates ayer. Ruth con dos hits en cuatro viajes al plate, contra los Browns ,edl St Louis, pasó al primer lugar en la Liga Americana con un average de 388. Cuyler, bateando de hit en tres ocasiones, durante seis viajes a la goma, saltó al segundo lugar de la Liga Nacional con una marca de 359. Harvey Hendrick del Cincinnati, retuvo su primer puesto sobre los bateadores de las dos ligas, pegando un hit en tres viajes.

LOS LEADERS

	J.	V.	C.	H.	Ave.
Hendrick, Reds	40	152	23	60	395
Ruth, Yankees	43	152	40	59	388
Morgan, Indians	42	132	25	51	386
Cochrane, Ath	42	169	38	65	385
Cuyler, Cubs	52	209	36	75	359
Stephenson, Cubs	50	187	24	67	358

PANCHON MARTINEZ PELEA HOY EN N. YORK

NUEVA YORK, junio 20. (SE).—Panchón Martínez, peso mosca cubano que se encuentra bajo la dirección del doctor Néstor Piñango se enfrentará esta noche en Spider Harrigan en el ring del «New York Yacht Club».

La pelea ha sido concertada a seis rounds, ,y, ,s,er,,á,,s.ó.N0-Tbdpe,Yn rounds y será la que cubrirá el main bout de la noche.

Existe mucho entusiasmo entre los socios del «New York Yacht Club» por ver es a pelea, ya que Panchón Martínez en sus sesiones de entrenamiento ha causado muy buenas impresión, esperándose que resulte esta pelea un gran éxito.

M.E.C.D. 2016

Anuncios Clasificados de Ultima Hora

ALQUILERES

A-1. Habana.

NEPTUNO 30, esquina Industria, se alquilan el ventilado piso alto, sala comedor, cuatro cuartos, servicios modernos, cocina de gas. Informan Cristo 193. Telf: I-5385.
A1 25595 19 Jun 24

NEPTUNO número 9, esquina Consulado, se alquila el piso alto, sala dos cuartos, comedor amplio, cuarto baño moderno, cocina en la azotea, un cuarto espacioso. Cueto 193. Telef. I-5385.
A1 25596 19 Jun 24

SE ALQUILA Vapor 47 entre Espada y Hospital segundo piso, sala, comedor, 2 habitaciones, baño y cocina $35. Llaves en la misma teléfono M-9837.
25532 19 Jun 22

SE ALQUILAN en Jovellar 30 y 32 entre Espada y Hospital, 2 pisos, recibidor, sala, 3 habitaciones, baño comedor, cocina y cuarto criados $45 y $60. Llaves en las mismas. M-9837.
A1 25528 19 Jun 22

SE ALQUILAN Jovellar 12 entre Aramburo y Hospital segundo piso recibidor, sala, gabinete, 3 habitaciones, baño, comedor, cocina y cuarto criados $65. Llaves en la misma, teléfono M-9837.
A1 25529 19 Jun 22

GERVASIO 86, altos, casi esquina a Neptuno, casa moderna, sala, saleta comedor al fondo, cinco habitaciones baño completo y servicio de criados. Llaves: mueblería del frente y Galiano 126 esquina a Salud.
A1 25629 19 Jun 29

SAN NICOLAS 130 entre Salud y Reina. Alquilo segundo moderno, sala saleta, cuatro habitaciones y baño completo, cocina gas y carbón. Informes en los bajos.
A1 225625-28 19 Jun 29

EN ZANJA 54, esquina a Leltad, se alquila un primer piso esa moderna, precio 35 pesos. Informes: Teléfono M-6202. Llave Bodega.
A1 25616 19 Jun 22

SE ALQUILA primer piso Compostela No. 60, con Living Room, 3 cuartos grandes, comedor sevillano, Baño completo, cuarto criada y servicio. Precio rebajado $60. Punto comercial. La llave en la misma. Teléf: F-3417.
A1 25612 19 Jun 24

25 PESOS, Cerrada de Atarés 12, entre Vigía y San Ramón, sala, tres cuartos y demás servicios. Llave al fondo. F-5113. J. Posse.
A1 25613 19 Jun 22

CARDENAS 31, altos, $50. Moderna, decorada, compuesta de sala, saleta, 3 cuartos, comedor fondo, lujoso baño, cuarto y servicio de criados.
A1 25630 19 Jun 22

SE ALQUILAN primero y segundo piso Maloja número 164 entre Gervasio y Escobar, tres habitaciones, sala, saleta y baño completo, y cocina de gas. Telfs: U-7959 y U-8108. Llaves en la bodega.
A1 25598 19 Jun 22

ALQUILO, Hornos y Vapor, una cuadra del parque Maceo, el lugar más fresco de la Habana, bonitos pisos modernos, sala, comedor, dos habitaciones, cuarto baño intercalado y cocina, desde $30. Informes. Telf: M-2837. La llave en la carnicería.
A1 25538 19 Jun 22

A-2. Vedado y Principe.

ALTOS calle 13 número 417, entre 4 y 6, con sala, antesala, comedor, cuatro habitaciones, baño, terraza, y cocina. La llave en los bajos. Informan: Concordia 44. Telf. A-2585.
A2 25545 19 Jun 22

VEDADO. Alquilo planta baja con garage, cielo raso, buen puntal, columnas escayola. Línea 93 A, entre seis y ocho. Portal, sala, recibidor, comedor al fondo, cuatro grandes habitaciones con lavabos, etc. etc. En la misma informan.
A2 25519 19 Jun 22

17 ENTRE 6 y 8, Vedado. Sealquilan estos bajos a la brisa, con seis cuartos, dos baños y garage, muy rebajados. Llave en los altos. Informan F-1775.
A2 25504 19 Jun 24

SE ALQUILA en 8 y 21 Vedado, esquina de fraile, un chalet con 5 habitaciones y 2 baños en la planta alta; sala, gabinete, comedor, cuarto con baño y cocina en la planta baja. Garage y servicio de criados. Informan teléfono F-4821. Puede verse solamente de 3 a 5.
A2 25658 19 Jun 29

VEDADO. Se alquila hermoso chalet, calle 2 entre 21 y 23 de dos plantas. Planta baja, portal, recibidor, living-room, sala, comedor, pantry, cocina, despensa, tres cuartos de criados, servicios de criados, garage para tres máquinas. Planta alta, seis cuartos, dos baños de lujo, hall y terraza. Informan, Cuba 81, altos, esquina a Sol. A-4005.
A2 25600 19 Jun 28

A-3. Cerro y Palatino.

16 PESOS, casita sala, 2 cuartos, cocina, servicios y agua caliente. San Salvador 10. Allí la llave. F-5113. J. Posse.
A3 25614 19 Jun 22

A-4. Marianao y sus Repartos

SE ALQUILAN: San José No. 6, Marianao, cerca de los carritos, amplia casa, con 9 habitaciones: delicioso portal, sala, comedor y corredor, baño intercalado, patio y local para automóvil. Precio de situación. Informan en la misma
A4 25602 19 Jun 25

EN LA CALLE Quinta entre 8 y 10 Reparto «La Sierra». Vendo casa moderna, acabada de construir, compuesta de Jardín, Portal, Sala, Comedor, Tres Cuartos, Baño Intercalado, Cocina, Pantry, Garage, Cuarto y Servicio de Criados y Patio. En $6.000. Más informes. Teléfono FO-1440 de 11 a 1 p. m. Antonio Tomé.
A4 25508 19 Jun 26

ALQUILERES

ALQUILO REPARTO LA SIERRA, Casa en 5, entre 6 y 8. Tres habitaciones, garage y cuarto de criados, una cuadra tranvía, próxima al Colegio Ursulinas. Agua abundante. Informan: Teléfono FO-1423.
A-4 25502 19-21 junio

ALQUILO calle 6a. entre la y 3a., Reparto La Sierra, portal, sala, recibidor, comedor, una habitación, baño, cocina, pantry en los bajos, 6 habitaciones y baño en los altos, garage y jardín. Informan 23 número 596. F-5425.
A4 25610 19 Jun 29

A-5. J. del Monte y Víbora

SE ALQUILA la moderna y bonita casa Princesa 27, al lado de la Calzada de Jesús del Monte, sala, saleta, tres cuartos, baño, cocina.
A5 25489 18-27 Junio

EN $10.00 se alquilan casitas con dos habitaciones, cocina y servicios. San José 56 entre Altarriba y Espeleta. Informan F-5762.
A5 25593 19 Jul 1

SE ALQUILA casa moderna Luz 47 próxima a Reyes lo más fresca y vistoso de la víbora con 3 cuartos servicio intercalado y de criados. La llave al lado informes. Telf. A-2398 y F-6212.
A5 25594 19 Jun 27

GANGA. Alquilo altos de esquina frescos y agua abundante. Sala, comedor, cuatro cuartos, baño fino, cocina, servicio y gran terraza en Carmen y Goicuría. (Víbora) $30.00. Otra en $25.00 I-1718.
A5 25618 19 Jun 23

GANGA, para los que se reajustan preciosa casa propia para corta familia. O-Farrill 68, Víbora. Informan, teléfono I-2484.
A5 C6383 19 jun 22

A-6. Concha y Luyanó

ALQUILO CALZADA de Luyanó número 129, altos, sala, saleta, 4 cuartos, servicio intercalado, comedor, pantry, cocina, cuarto criado, con servicio y garage. Precio situación. Llave en la misma.
A6 25539 19 Jun 22

B-1. Casas-Apartamentos.

SE ALQUILA apartamento amueblado con todo confort; pertenece a familia honorable y solo se alquila con contrato no menos de seis meses o un año. Sala dos habitaciones, comedor y todo el servicio de criados. Llame al U-8392. Está situado en los mejor y más céntrico de la Habana.
B1 25546 19 Jun 22

SE ALQUILAN, calle 16 número 3 entre 11 y 9, Vedado, partamentos interiores de sala, comedor, dos habitaciones, baño y cocina a $27. Llaves en la misma. Telf: M-9837.
B1 25525 19 Jun 22

SE ALQUILA Jovellar 27 entre Aramburo y Hospital, tres apartamentos de sala, comedor, 2 habitaciones, baño y cocina, $32, $40. Llaves en la misma. Telf: M-9837.
B1 25526 19 Jun 22

ES ALQUILAN San José 111. Apartamentos de sala, comedor, habitaciones, baño y cocina de $20. Llaves en las mismas. Telf. M-9837.
B1 25527 19 Jun 22

SE ALQUILAN, calle 16 No. 3 entre 9 y 11, Vedado, apartamentos de sala, comedor, 2 habitaciones, baño y cocina, cuarto y servicio criados, $40 Llaves en la misma. Telf: M-9837.
B1 25530 19 Jun 22

SE ALQUILAN Jovellar 30 y 51 entre Espada y Hospital, Apartamentos de sala, comedor, dos habitaciones, baño y cocina $20 $23, $32. Llaves en la misma. Telf. M-9837.
B1 25531 19 Jun 22

B-2. Locales y Naves.

LOCAL se alquila propio para puesto de frutos del país, zapatero o mecánico. También para fabricación de tabacos. Consulado 72. Lechería. Telf. M-5398.
B2 25632 19 Jun 22

SE ALQUILA una nave chica, propia para industria o comercio. Velázquez y Guasabacoa a una cuadra de Concha. Luyanó Teléf: X-1295.
B2 25609 19 Jun 22

B-3 Departamentos

ALQUILO baratísimo departamentos altos, en casa de orden con dos habitaciones, baño, cocina privados. Lagunas 64, entre Gervasio y Belascoaín cerca parque Maceo. Informes encargada.
B3 25622 19 Jun 22

B-4. Habitaciones

AMISTAD 94, primer piso. Habitaciones baño privado, propias para matrimonios. $20.00, cuartos lujosos para hombres $10.00 Pensión completa $25.00; matrimonios $45.00. Aceptan pagos semanales. Teléfono A-4870.
B4 25621 19 Jun 26

B-5. Casas de Huéspedes.

HUESPEDES. Habitación amueblada, hombres solos, $8; otras de $16 y $75. Vista Prado, 20 apartamentos 30. alquilamos semanal desde $3. Personas moralidad. Prado 93, altos Partagás.
B5 25472 18-21 Junio

B-6. Hoteles.

HOTEL ROMA
Dedicado a familias estables y pasajeros del Interior. Gran reducción de precios; excelente comida. Se admiten abonados al comedor. Roof Garden. Servicio a la carta. O'Reilly y Aguacate. M-6944. Cable: Romotel.
B6 C6382 19 Jul 19

W- Arrend mientos

SE ARRIENDA en la Habana una esquina con carnicería, puesto de frutas y casa para familia, se da contrato. Informan, bufete de Arellano, Empedrado 16.
W 25490 18-24 Junio

SE SOLICITAN

S-2. Cocineras y Cocineros

SE SOLICITA para corta familia, una cocinera blanca y de mediana edad. Sueldo convencional. Calle J. número 203 entre 21 y 23. Vedado.
S2 25605 19 Jun 22

S-11. Agentes y Socios

SE SOLICITAN personas que nos representen en los distintos Barrios de la Habana, con residencia en ellos. Comisión. 17 esquina N. desde el lunes de 8 a 10 a. m.
S11 25520 19 Jun 21

¡¡GRAN NEGOCIO!!
SE SOLICITA un socio para un hotel y restaurant, con 2.500 pesos. El mismo manejará su dinero. Frente a la Terminal. Que en la rebaja a centavo por kilómetro, se ganará mucho dinero. El dueño no puede atenderlo por tener otros negocios. San José 15 de 3 a 6 informan.
S11 25604 19 Jun 22

SE OFRECEN

O-1. Criadas y Criados

UN JOVEN español desea colocarse de criado de manos o portero o para consultorio, tiene buenas referencias de las casas que ha trabajado F-4524.
O1 25455 18-21 Junio

LIGHT colored spanish english speaking girl desire position as maid or nure, can sew and cut. Telf. FO-7199.
O1 25452 18-21 Junio

UN JOVEN español, buen criado de mano, desea colocarse, está acostumbrado a trabajar en casas finas, sirve a la rusa, tiene buenas referencias. Informan U-4239.
O1 25452 18-21 Junio

DESEA colocarse una muchacha española de criada de mano, no le importa salir para los repartos o para el campo, tiene referencias. Informan en el teléfono U-2061.
O1 25464 18-21 Junio

DESEA COLOCARSE una joven austraca de criada de mano, sabe servir a la Rusa, tiene buenas referencias. Habla español. Informan teléfono U-8678.
O1 25607 19 Jun 21

SE DESEA colocar una joven española para criada de manos de cuartos o comedor tiene buenas referencias y buena presencia. Inofrman teléfono M-2172.
O1 25611 19 Jun 21

DESEA colocarse una española para criada de mano o cuartos es formal y trabajadora y sabe cumplir con su obligación, tiene referencias. Teléf: X-1069.
O1 25617-20 19 Jun 21

DESEA colocarse para cocinar y limpiar una muchacha española. Sabe bien su obligación y tiene buenas referencias. Informan en Santa Clara 16. Teléfono M-4896. Duerme en la colocación.
O1 25623 19 Jun 21

DESEAN colocarse dos muchachas españolas una para criada de mano o cuartos, sirve a la Rusa, la otra de manejadora. Tienen referencias. Son muy formales. Informan Telf U-6713.
O1 25627 19 Jun 21

SE DESEA colocar joven española, para criada de manos o manejadora tiene buenas referencias Es formal y trabajadora. Teléfono M-2562.
O1 25634 19 Jun 21

O-2. Cocineras y Cocineros

SE DESEA colocar una joven española para cocinar o limpiar, es formal y trabajadora. Lleva tiempo en el país, tiene referencias. A-3494.
O2 25473 18-21 Junio

SE DESEA colocar una buena cocinera, repostera, duerme en la colocación y sale al campo. Telf: F-6114
O2 25569 19 Jun 21

SE DESEA colocar una joven española para cocinar y limpiar, siendo corta familia. Informan. Teléfono U-6832.
O2 25599 19 Jun 22

UN JOVEN asiático, desea colocarse en casa particular, sabe de repostería, cocina criolla, española y francesa, tiene buenas referencias, teléfono A-6279.
O2 25950 19 Jun 21

O-6. Choferes

CHAUFFEUR Español se ofrece particular o comercio, ocho años de práctica. Experto en toda clase de máquinas y su mecánica, buenas referencias y competente en su profesión. F-3801.
O6 25582 19 Jun 25

CHAUFFEUR español joven mecánico con los dos títulos el de España y el de ésta. Se ofrece a casa particular o comercio. Referencias inmejorables. Teléfono U-6977. Ignacio.
O6 25619 19 Jun 23

SE COMPRAN

C-3. Fincas Rústicas.

COMPRO FINCA RUSTICA
EN LA PROVINCIA de la Habana, doy en parte de pago un buen café en lo mejor de la Habana, y el resto en efectivo. Informes en San José 126 y medio E, bajos, entre Oquendo y Soledad. Señor Alvarez.

COMPRO UNA PROPIEDAD
EN LA HABANA o sus barrios, doy en parte de pago una bodega que tiene $3000 de existencia y el resto lo doy en efectivo. Informes en San José 126 y medio E, bajos, entre Oquendo y Soledad. Señor Alvarez.
C3 25633 19 Jun 24

SE VENDEN

V-1. Casas.

CASA POR $1,500
Tiene portal, sala, saleta, tres cuartos, mampostería, renta 22 pesos, cerca de Monte y Carmen. J. Llanes, Sitios 42. Telf. M-2632.
V1 25497 18-22 Junio

ZANJA 91 y 93. Nave de 500 m. con entresuelos de concreto con sus puentes de comunicación, mucha luz. Gran puntal, tres puertas. Allí la llave F-5113.
V1 25615 19 Jun 22

SE VENDEN

V-4 Establecimientos

BUEN NEGOCIO para matrimonio. Tengo necesidad embarcarme. Vendo por pequeña cantidad casa comidas. Bien montada. Abonados garantizados. Cuba y Sol. Bar. Próximo Obras Públicas.
V4 25603 19 Jun 24

VENDO BODEGA
O LA CAMBIO por una propiedad, aunque tenga hipoteca o doy vuelto en efectivo. Informa, Tamargo. San José y Belascoaín. Café de 2 a 5.
V4 25561 19 Jun 24

V-5. Muebles y Prendas.

POR TENER que embarcarme me urge el vender muy barato un juego de sala de caoba, idem de comedor, cuatro camas un escaparate, una cómoda, otros muebles más, una planola, vendo todos juntos o separado. Cueto 193. Teléfono I-5385.
V5 25597 19 Jun 24

GANGA GANGA
SE VENDE una máquina de coser con alambre alemán, con su motor. Muy barata, en Suárez número 120 esquina a Fuerza Cerrada. Libería.
26 25624 19 Jun 22

MAGNIFICA ocasión por tener que embarcarme, vendo baratísimo un escaparate grande de caoba con lunas una coqueta moderna y otros muebles. Egido número 9, habitación número 45.
V5 25580-84 19 Jun 21

V-7. Automóviles y Accesorios

SE VENDE cuña Dogche Brothers, completamente nueva. Es de cinco pasajeros y es confortable en todas las Estaciones. Precio de situación. Es una verdadera ganga. Tiene su póliza de seguro. Llame para informarse al U-8392.
U7 25547 19 Jun 22

DE INTERES GENERAL

OLVIDADO en el café Marte y Belona o en la Isla, paquete conteniendo calcomanías «Vestal». Gratificaremos con 20 pesos a la persona que lo entre o diga donde se encuentra. Llame al Telf: M-8484.
I 25637 19 Jun 21

SE GESTIONA LA CREACION DEL SINDICATO AGRICOLA TABACALERO EN P. DEL RIO

PINAR DEL RIO, Junio 19.—DIARIO, Habana.—Proximamente se verificará en esta ciudad una Asambica de elementos agrícolas de la Provincia, con objeto de constituir el Sindicato Agrícola Tabacalero.

Las gestiones en ese sentido han comenzado a realizarse hoy despues de una entrevista entre una comisión de vegueros de la provincia de Santa Clara presidida por el señor Benito Rodríguez y otras comisiones de los Sindicatos Tabacaleros de Cabaiguán, Zaza del Medio y Taguasco, con el Gobernador pinareño Ramón Fernandez y el Alcalde de ésta, Francisco Sarmiento.

La constitución de esos sindicatos asegura la protección de los cosecheros de tabaco y el mejoramiento de la calidad de la rica hoja.

Se teme, sin embargo, que estas gestiones fracasen ante la Junta Nacional de Defensa del Tabaco Habano, porque la misma está representada solamente por fabricantes y almacenistas.

Felipe Díaz, Corresponsal.

LA «MATANZAS TERMINAL» REBAJARA SUELDOS EN UN 20 X 100 A SUS OBREROS

MATANZAS, Junio 19, DIARIO, Habana.—Es posible que entre en vías de arreglo el conflicto abogado por el anuncio de supresión de numerosas plazas para el entrante Julio en los talleres y oficina de la «Matanzas Terminal», toda vez que el administrador de dicha empresa señor Ernesto Prieto, ha declarado esta tarde que la rebaja del personal será de unos 16 empleados y que en cuanto a los sueldos solamente se descontará el 15 por ciento.

Sin embargo, los obreros de la compañía entienden que no hay motivo para llevar a cabo tales economías toda vez que las líneas férreas, puentes, almacenes, muelles, etc., que integran la empresa son da la propiedad del Estado al que costó alrededor de un millón de pesos; siendo arrendada a los «Unidos» por una ínfima cantidad.

Aseguran por otra parte que la «Matanzas Terminal» constituye una de las mayores fuentes de ingreso para los Unidos.

Alberto Lovio, Corresponsal

3 GRANDES PERIODICOS POR 1.60 AL MES
DIARIO DE LA MARINA
INFORMACION y
ORBE, Llame al A-2425

VOLVERA A REUNIRSE EL LUNES LA C. DE IMPUESTO TERRITORIAL

Los propietarios que presentaron rectificaciones de rentas en 1927 deben recoger las notificaciones. Jugadores suspensos

La Comisión del Impuesto Territorial que preside el comisionado señor Julio Cuéllar del Río, ha suspendido su sesión extraordinaria comenzada la semana pasada, para continuarla en la tarde del lunes próximo.

En esta sesión del lunes serán aprobadas todas las solicitudes de rectificación de renta pertenecientes al año de 1927, que aun no han sido resueltas y que ocasionan trastornos graves a la Administración pues los propietarios a quienes corresponden, no abonan sus recibos en espera de que se les rebaje la cuota de conformidad con su petición.

Las rectificaciones que han de conocerse en la sesión del lunes son unas 600.

Se ruega a los propietarios que presentaron esos modelos 23, que después del lunes concurran a las oficinas de la Comisión del Impuesto Territorial a recibir la notificación del acuerdo recaído, pues como quiera que hace cuatro años presentaron sus solicitudes de rectificación, seguramente habrán cambiado de domicilio y será difícil encontrar el lugar donde poder entregarles dicha notificación.

EL AUXILIAR DE SELIGMAN EN EL DISTRITO CENTRAL

El Mayor de la Ciudad, Sr. Tirso Mesa recibió ayer en su despacho del Palacio de la Plaza de Armas, la visita de Mr. Carl Shoup, personalidad americana especializada en problemas económicos, que se encuentra en la Habana en calidad de delegado o auxiliar del profesor y notable economista Dr. R. S. Seligman, quien tiene el encargo de nuestro Gobierno de estudiar nuestros males pecuniarios y proponer el remedio que estime más conveniente.

Más de una hora duró la entrevista en la cual se habló de diversos problemas, y de modo especial de cuestiones relacionadas con la Comisión Nacional para el Fomento del Turismo, cuya presidencia ostenta el Sr. Mesa.

TESORERO EL CORONEL DESPAIGNE

En sustitución del Sr. Luis Mendoza, el Sr. Mesa ha nombrado Tesorero de la Comisión del Turismo al coronel Manuel Despaigne, ex secretario de Hacienda y personalidad bien conocida en nuestra República, por sus méritos como soldado de la Independencia y como funcionario público.

JUGADORES DE BALOMPIE SUSPENDIDOS

De conformidad con propuesta hecha por el Sr. Eduardo Cidre, Jefe de Espectáculos, el Alcalde, Jefe del Distrito Central ha dispuesto suspender por tres meses a los jugadores José Simón García, del equipo del Centro Gallego, y Francisco Alvarez Peña del Real Iberia, por considerarlos culpables del desagradable incidente ocurrido el domingo 14 de este mes en el Campo «Polar», en momentos en que se efectuaba un match de foot ball entre esos dos equipos.

FEDERICO DE LA CUESTA

Por el Alcalde ha sido designado el Sr. Federico de la Cuesta, ex representante a la Cámara, para el cargo de subinspector del Departamento de Fomento con el haber mensual de $200.00, plaza que venía desempeñando nuestro compañero en el periodismo Sr. Gustavo Herrero.

El Sr. Cuesta pasa en comisión a prestar servicios a las órdenes inmediatas del Alcalde.

ESPERA LA RECTIFICACION

El Sr. Manuel Ruiz, propietario de la casa Antón Recio No. 65, recurre ante el Alcalde en el expediente que se sigue por el Departamento de Impuestos para embargarle la renta de esa propiedad en cobro de contribuciones atrasadas. Expone el señor Ruiz, que en el año 1928, rectificó a $70.00 mensuales la renta de dicha casa y después en el ejercicio del 30 al 31 a $64.00. Que pagó todas sus contribuciones hasta que presentó la solicitud de rectificación no haciéndolo posteriormente en espera de que los recibos se varíen de conformidad con su solicitud de rebaja aceptada oportunamente por la Comisión del Impuesto Territorial.

REPOSICIONES

La Comisión del Servicio Civil ha dado cuenta al Distrito Central que han sido declarados con lugar los recursos interpuestos por los empleados Ofelia Rodríguez Zambrana, Miguel Mariche, Miguel Palacios, Andrés Yáñez y Eladio Izquierdo, los cuales deben de ser repuestos en sus respectivas plazas. También la Comisión envía el acuerdo reponiendo al Sr. Alfonso Roig e Iguatada en su plaza del Consejo Deliberativo y pide se le envíen antecedentes para resolver los recursos interpuestos por otros empleados del Distrito.

TESORO DEL DISTRITO

Ingresos obtenidos el 18: Ejercicio corriente, $5,308.79. Resultas, $1 mil 911.23. Consejo de la Provincia, $671.77. Existencia en caja, $15.551.66. Resultas, $187.579.35. Consejo de la Provincia, 37.908.32. P. extraordinario, $16.358.96. Depósitos. $102.928.33. Total, $358 mil 326.62.

COBROS

Por transporte terrestre, $20.00. Por cuotas ocasionales, $227.67; por multas, $6.00. Por espectáculos, $150 00. Matadero Industrial, $857 con $0.50; de Luyanó de $587.32. Licencia de obras, $95.75. Mercado de Colón, $237.55.

EL NUEVO PERIODO DE SESIONES

Hasta el primer lunes del próximo mes de agosto no comenzará el nuevo período de sesiones ordinarias del Consejo Deliberativo del Distrito Central. Pero antes de esa fecha este organismo debe de reunirse en sesiones extraordinarias, para resolver asuntos pendientes, que están a informe de comisiones de comisionados, y para tratar de todas las cuestiones relacionadas con la formación del presupuesto para año económico de 1931 a 1932, que deberá comenzar a regir en primero de julio. Como el tiempo que falta para llegar a tal fecha es corto para realizar un amplio estudio de las reducciones que deban de hacerse en los capítulos de gastos, es posible que no haya nuevo presupuesto, debiendo regir nuevamente el que ahora rige. En estas condiciones el Alcalde procedería de hecho a reducir en la proporción que se estime necesario, los capítulos de gastos para suministros de todas clases, a ver si es posible respetar en toda su integridad los haberes de personal.

NUEVA LINEA DE OMNIBUS

El Distrito Central ha autorizado una nueva línea de ómnibus de la empresa La Estrella Cubana, que viene a llenar las necesidades de los ñáñistas de la Playa de Marianao y de los vecinos del Reparto La Sierra.

Saldrá cada diez minutos un ómnibus nuevo tipo Pullman del Parque Central, costado del Centro Asturiano, con el siguiente itinerario:

Zulueta, Neptuno, Belascoaín, Parque de Maceo, Marina, Línea, Calle 12, Calle 23, Calzada de Columbia, Calle 6, Calle B, Calle 12, Calle E, Calle 12, Avenida 12, Avenida Carlos Miguel de Céspedes hasta la Playa, regresando por:

Av. Carlos Miguel de Céspedes, Avenida 12, Calle 12, Calle E, Calle 12, Calle B, Calle 6, Calzada de Columbia, Calle 23, Calle 12, Línea, Marina, Parque de Maceo, Belascoaín, Zanja, Galiano, Dragones, Zulueta, Arsenal, Monserrate, San José al costado del Centro Asturiano.

De las 8 p. m. a las 4-12 a. m. un número de ómnibus variará en parte su recorrido para dar un servicio rápido al Summer Casino, siendo tal variación como sigue:

Después de la calle Línea, Calle 12, Calzada, Quinta Avenida, Avenida Carlos Miguel de Céspedes, Playa y Summer Casino, con igual recorrido de regreso.

Este servicio comenzará el sábado próximo.

TRASPASOS DE AUTOMOVILES

En el Departamento de Gobernación del Distrito Central, fueron legalizados los siguientes traspasos de automóviles:

Fidel Campa Alvarez, a Josefa Tarrío Lago, un Ford, chapa 2056; Augusto Benítez a José Rodríguez un Chevrolet, chapa 44766; José Román Martínez, a Alvarez Meña y Compañía, un Ford, chapa 25165; Julio Aguiar Oliva a Alvarez Meña y Compañía, un Ford, chapa 72555, Fernando Aballí González de Mendoza, a Ramón Miyar Millán, un Ford, chapa 1569; Leandro Brea María a Robustiano Nosti Díaz, una motocicleta marca Davidson, chapa 275; Francisco García Vázquez, a José Vila, un República, chapa 83284.

DOS ESPOSOS SE HALLAN EN GRAVE ESTADO AL SER ALCANZADOS POR UN RAYO

Un lamentable accidente ocurrió esta tarde en esta localidad. Un matrimonio formado por el señor Pablo Santana y su esposa, que se dirigían a la finca de su residencia, fueron alcanzados por una descarga eléctrica, sintiendoambos los terribles efectos de la misma y encontrándose los dos en grave estado.

SARABIA, corresponsal.

OTRA VICTIMA DE UN RAYO

SAN CAYETANO, junio 19. DIARIO, Habana.

En el lugar conocido por Moruro, del barrio de Malas Aguas, apareció esta tarde el cadáver del campesino Apolonio Núñez, alias "Cotea", el cual fué muerto por una descarga eléctrica. El Juzgado actúa.

LOS INSPECTORES DEL CENSO SUFREN GRAN REBAJA DE SUELDO

A menos de la mitad redúcenles sus haberes. Médico nombrado. El Prsidente sigue sosteniendo que son útiles las reformas

Día de intenso movimiento el de ayer en Palacio. El Presidente no abandonó su despacho hasta después de las dos de la tarde.

A primera hora recibió la visita del jefe del Ejército y del Secretario de la Guerra, que con el Jefe de la Policía Nacional Comandante Carrerá, cambió impresiones, tomándose acuerdos encaminados a evitar que haya alteraciones del orden.

Nada quiso decir a los periodistas el general Herrera, quien declaró que ya él no se trata de asuntos políticos con el general Machado y que son cuestiones que se reducen a mantener la tranquilidad en toda la Isla por medio de una acción provechosa de los miembros del Ejército.

DECRETO DE SANIDAD

El secretario de Sanidad llevó a la firma del Presidente ayer, un decreto que fué aceptado, por el que se nombra al doctor Manuel Rionda, médico de Beneficencia.

LA REFORMA CONSTITUCIONAL

En la visita que hicieron ayer al Presidente los representantes Beltrán y Ramírez de León obtuvieron declaraciones muy importantes del general Machado, que sigue sosteniendo que la reforma Constitucional es algo beneficioso a Cuba en estos momentos y que todos los congresistas deben votarla, tomando lo mejor que haya en ellas. Sólo desea el Presidente que se tenga en cuenta por los congresistas, que la reforma trae implícitamente aparejada, la normalidad política de Cuba que es lo que desea el Gobierno, para después atacar la parte económica, cuya crisis todos experimentamos en estos momentos.

Refiriéndose el Presidente a lo que se dice de los senadores que se opondrán aquellos a quienes se discuta los dos años finales, declaró que eso no puede en manera alguna constituir problema, pues dos años más o menos nada significan. Por esa parte, cree, que todo se arreglará en bien del interés superior que todos persiguen: la normalidad política a que deben laborar también los oposicionistas intransigentes de ahora y cuantos deseen para Cuba días mejores de prosperidad y de bienestar personal.

AGRADECIDO

Visita del Presidente Machado fué ayer el doctor Manuel Martínez Escobar, quien le dió las gracias por haberlo designado el día anterior, para ocupar el cargo de Presidente de Sala de la Audiencia de la Habana.

EL ALCALDE DE LA HABANA

Una vez hecho cargo nuevamente de su puesto de alcalde y jefe del Distrito Central de la Habana, ayer acudió a Palacio a visitar al Presidente, el señor José Izquierdo, quien trató de asuntos relacionados con su actuación futura en dicho departamento.

PRORROGA A UN IMPUESTO

Ayer firmó el Presidente el decreto respecto del que ya hemos adelantado algo, por el cual se concede una prórroga a los contribuyentes del impuesto del Uno y Medio por Ciento. Consiste la prórroga en permitirle que puedan hacer sus pagos en vez de cada día primero, cada día 25 de mes. En esa forma, la defensa de los contribuyentes es más eficaz y pueden cumplir debidamente con el Fisco.

REBAJA DE SUELDOS

Llevó a la firma ayer al Presidente el secretario de Justicia, doctor Averhoff, un decreto por el que se resuelve reducir a ciento cincuenta pesos mensuales los haberes de los inspectores del Censo de Población, que estaban señalados en cuatrocientos pesos al mes.

Con relación a este asunto expuso el secretario de Justicia que los empleados del Censo de Población, se les señalará, para estar en consonancia con la reducción forzosa del momento actual.

VARIOS DECRETOS DE COMUNICACIONES

A propuesta del secretario de Comunicaciones, firmó ayer el Presidente varios decretos por los que resuelve lo siguiente:

—Concediendo franquicia postal al alcalde jefe del Distrito Central de la Habana; autorizando al alcalde de Baracoa señor Manuel Conde, para instalar líneas telefónicas de uso particular en aquel Término y otro decreto, por el que se concede licencia al señor José Fernández de la Habana, para organizar una planta radiofusora.

LOS PRESUPUESTOS Y LA CAMARA

Elementos pertenecientes a la Comisión de Hacienda de la Cámara de Representantes, acudieron a Palacio ayer, cambiando impresiones con el secretario de Hacienda doctor Ruiz Mesa respecto de la reducción de los presupuestos, cuyo anteproyecto se encuentra ya en dicho Cuerpo colegislativo.

LAS AUDIENCIAS DE AYER

Durante el día de ayer el Presidente de la República recibió a los señores siguientes:

Doctor Eladio Ramírez de León; doctor Eduardo Beltrán; general Carlos M. de Rojas; general Alberto Herrera, comandante Rafael Carrerá; doctores Carlos Miguel de Céspedes y Manuel Martínez Escobar; ingeniero Manuel Lombillo Clark; doctor José C. Vivanco; general Manuel J. Delgado; capitán José Izquierdo; señor Sebastián Planas; señor Israel Pérez, gobernador de Matanzas, con el presidente de la Matanzas Terminal; doctor Octavio Averhoff; señor José A. Cabarga; doctor Mario Ruiz Mesa.

GRAN CANTIDAD DE FOCOS DEL ALUMBRADO ROTOS EN MATANZAS

En Pueblo Nuevo y Playa de Bellamar fué donde más destrozos se hicieron. Un individuo sorprendido. Detenciones. El orden

MATANZAS, Junio 19. DIARIO, Habana. — En la mañana de hoy han denunciado al Juzgado Correccional los vigilantes Cecilio Palomino y Cecilio Domínguez, que en las últimas horas de la noche de ayer fueron rotos los focos de las calles de San Fernando, San Vicente, San Rafael, San Juan de Dios, Espíritu Santo y todos los del parque de Pueblo Nuevo, sorprendiendo al ciudadano Floreal Arencibia en los momentos en que rompía los de San Fernando y San Vicente.

El vigilante Agustín Pérez, de recorrido en la Playa de Bellamar ha dado cuenta por su parte que en dicho barrio fueron rotos también los de las calles de Línea, Calzada, Covadonga y Levante y algunos del parque de dicho barrio.

Estos hechos se estiman como una acción violenta que se inicia en esta ciudad contra la Compañía del alumbrado eléctrico secundando a las otras que se vienen efectuando en otros lugares de la República. — **Alberto LOVIO**, corresponsal.

MATANZAS, Junio 19. DIARIO Habana. — A los numerosos focos del alumbrado rotos en los barrios de Pueblo Nuevo y Playa de Bellamar, según informamos en despacho anterior, hay que agregar ahora muchísimos más que han sido destrozados al medio día de hoy en las calles de Independencia, Milanes y Byrne, siendo muy posible que media población quede a oscuras esta noche por no serle posible a la compañía del alumbrado reponer tan inconsiderable número.

Con motivo de estos disturbios se ha dispuesto que la policía preste servicio con armas largas esta noche, a fin de evitar la repetición de estos hechos.

El Alcalde Municipal, Benigno González, se acaba de querellar contra el director del periódico «Sangre y Fuego», de esta ciudad, señor Saul Perera Villot, por un artículo que apareció en dicho periódico titulado «Matanzas no tiene alcalde».

Con tal motivo fué detenido por la policía, fijándosele fianza de cien pesos que prestó en el acto el director del diario «El Regional», Dr. Nicolás Saavedra, quedando en libertad el señor Villot. — **Alberto LOVIO**, corresponsal.

MATANZAS, Junio 19. DIARIO Habana. — En las últimas horas de la tarde de hoy se ha dado cuenta a la Jefatura de Policía de haber sido rotos varios focos más del alumbrado público de esta ciudad.

Según los informes que hemos obtenido, aparecieron rotos a pedradas focos eléctricos en las calles de Maceo, Compostela, América, Matanzas, San Carlos, Cuba y Teniente Lamar.

No se han realizado nuevas detenciones por estos hechos. — **Alberto LOVIO.**

Anuncie... pero hágalo "bien"
ORBE
tiene
CIRCULACION

FOLLETIN 13

COLECCION «PRINCESA»
(Novelas Escogidas)

XIX

LA PALOMA DE RUDRAY-MANOR

— por —

M. DELLY

(Traducción de ARACNE)

Segunda Edición

(De venta en la «La Moderna Poesía»)

inspiración. Inclinándose un poco, díjole veladamente:

—¿Conoce usted las costas de Bretaña, Juanito?

—Uno poco, sí, señorita—dijo con extrañeza.

—Hace doce años... una noche... usted desembarcó a un niño...

Espantóse Josefina del efecto producido por sus palabras. Aquel hombre palideció, vaciló; el espanto se leía en sus ojos...

—Tengo... nosotros teníamos... No, señorita... no...

Las palabras se ahogaban en su garganta.

Vió Josefina entonces que podía ir directo al asunto. Púsole la mano en el brazo, y mirándole de hito en hito.

—Sí, usted lo ha hecho—dijo.—Era el 5 de abril de 18... Usted depositó al niño en la playa.

—¡No, nosotros, no!—dijo Juanito con voz ahogada.—Nosotros dirigimos

CONSEJOS MEDICOS

Por el Dr. PEREZ BOUDET

EX-INTERNO del Hospital de Emergencias. Médico del Departamento Forense de la Ciudad de la Habana; Especialista de las afecciones del Aparato Digestivo, GABINETE: Prado 33, altos Teléfono A-7190 (Diríjase la correspondencia al DIARIO DE LA MARINA, Prado 102, Dirección)

MANON. (Vedado):
La recuerdo a usted señorita y créame que lo hago con cariño, pues entre nosotros ya ha habido amistad, solo que en aquella fecha quería usted que la complaciera en un asunto que yo nada podía hacer, como debe usted haber comprendido ahora y tengo la seguridad que para usted sigo siendo aquel «caballero» conque me tildaba siempre en sus simpáticas y bien redactadas cartas. Celebro mucho su alegría justificada en que hubiera conseguido su sueño dorado y la felicito de corazón, deseándole en el futuro todo género de felicidades. Hace tiempo que no tengo el gusto de ver a su amiga, pero usted me dá razón de ella y me halaga mucho. Tal vez en otra oportunidad que nos brinde la vida podamos hablar del tema que usted me aborda hoy, este medio no lo conceptúo adecuado. ¿Me comprende? Ahora vamos al objeto primordial de su carta: Usted sabe que yo siempre he sido sincero y mucho me ha halagado la confianza que brinda en mí, confianza que puede tener la certeza que simepre he de guardar, es secreto profesional y como tal SE GUARDARLO. Nada puedo contestarle (hablando sinceramente) sobre su caso, para ello es menester el examinarla y decirle con toda la franqueza en que estado se encuentra lo que me pregunta, es del todo IMPOSIBLE que le diga si o no a una cosa que no me consta. Usted puede tener la seguridad que de llevarlo a efecto, solo lo sabríamos los dos, pero sin ese requisito no puedo contestarle CATEGORICAMENTE a la pregunta que se sirve hacerme. Usted persona inteligente, lo comprenderá. Queda complacida y sabe que siempre tiene un amigo que la estima y le desea las mayores venturas.

M. L. y A. (Ciudad):
Realmente se encuentra usted pareciendo de sus trastornos ováricos que debe de atenderse con la mayor brevedad. Creo lo más conveniente en usted el que se aplique dos clases de inyecciones alternando, me refiero a la Tropovarina y a la Sistomensina, ésta última de Ciba, además antes de sus principales comidas debe de ingerir una oblea de Ocrearsinol, con esos medicamentos logrará usted restablecer nuevamente su función ovárica o por lo menos restaurar esta. No le cause pena alguna hacerme cualquier pregunta que con gusto se la resolveré.

UNA IGNORANTE. (Ciudad):
Leo su carta con el detenimiento que suelo hacer con todas, para darme exacta cuenta del valor que cada consultante encierra en su pregunta. Creo que debe proceder todo de su albúmina la cual debe de tratarse y con el plan que lleva es el que debe de seguir, pero debe de tomar leche en cantidad. Sobre su otro plan no me parece el mas adecuado para continuar, le recomiendo mejor la aplicación de las ámpulas de Hepastene inyectable y otras ámpulas por vía oral, las de Hemocitol, las que echará un poquito de agua y se tomará una diariamente. Queda complacida y a sus órdenes.

MADRE ANGUSTIADA. (Calabazar):
Las cosas que piden las madres, jamás son denegadas por ningún hombre de conciencia, señora. Yo con muchísimo gusto la complaceré en parte en sus peticiones, esto es en lo que a la parte menstrua respecta, pero no así en la gástrica, pues para obtener un franco éxito en ésta es menester tratarla directamente y aplicarle el plan de alimentación adecuado a la enfermedad que se encuentra padecindo. Hay varios requisitos que llenar en su hija el primero es someterla a un análisis de orina completo para ver como actúa si riñón. Luego, (ésto lo puede hacer desde ahora), aplicarle las ámpulas Surovarine Chaix, cuando no se encuentre con su menstruación, una o dos cajas de este producto creo será suficiente, además debe de tomar tres o cuatro píldoras al día de Triglandine y de noche cuando se vaya a acostar darle media tableta de Isticina al día disuelta en media o una copa de agua. Si se le presentan esos cólicos que usted dice puede administrarle uno o dos comprimidos de Cibalgina en la seguridad que han de pasa renseguida. Después si usted me vuelve a escribir y me recuerda el caso como el tratamiento impuesto yo tendré el gusto de aconsejarle otro tratamiento para estimularla y reponerla en corto tiempo. Muy agradecido por la confianza que le brindo.

LUCERITO MATUTINO. (Colón):
El plan a seguir en usted es alimentarse mucho, hacer una sobrealimentación especial a base de leche añadiéndole una cucharada de Somatose líquida dentro de cada vaso de leche de sus principales comidas, mucho reposo en cama y aplicación de las ámpulas de Novocodyl, por vía intravenosa en dosis ascendentes. Debe de darle vitaminas y nada mejor que diez gotas de una solución de Vigantol en leche, caldo, sopa o agua, antes de sus principales comidas.

BLACK CAT. (Ciudad):
Créame que su pseudónimo me parece el nombre de un «cabaret», pero ya que lo puso, adelante. Es menester que se haga un nuevo análisis de sangre, pues esas afecciones jamás deben de abandonarse nunca y todos los años estar encima de ellas. Hágalo y aunque le dé negativo, teniendo el antecedente que tiene usted de haberla tenido, aplicarse una nueva serie de Neo-salvarsán Iso, estas ámpulas ya vienen con la cantidad de agua bidestilada que corresponde a cada inyección. No le recomiendo que se aplique una serie completa, pero sí que se ponga dos de 0.15 ctgms. dos de 0.30 ctgms. una de 0.45 y otra de 0.60. Complacido y al «brio».

CANDIDO R. (Manzanillo-:
No dudo que siga usted padeciendo de su afección hepática, puesto que omitoda claridad el plan que lleva es malo, seguramente ha sido aplicado por usted sin intervención científica de ningún género. Cámbielo y tome un laxante diario, una cucharada de Leche de Magnesia Phillips, en agua azucarada al acostarse y tres píldoras de Coleflavina, producto éste de una acción colagoga y desinfectante marcadamente notable.

Compañía del Pacífico

(THE PACIFIC STEAM NAVIGATION COMPANY)

VAPORES CORREOS INGLESES

El magnífico trasatlántico de 25 mil toneladas de desplazamiento.

"Orduña"

Saldrá de la Habana el día 26 de junio.

Admitiendo pasajeros de Primera, Segunda y tercera clase, para VIGO, LA CORUÑA, GIJON, SANTANDER, LA ROCHELLE, PALLICE, PLYMOUTH y LIVERPOOL.

ESTABILIDAD, CONFORT, RAPIDEZ Y SEGURIDAD
GRANDES FIESTAS DURANTE LA TRAVESIA

Tercera clase superior con fumador, salón de conversación y de música; magnífico comedor y opción al pasajero de escoger su camarote marcándose en el billete de pasaje.

SERVICIO DE VAPORES A:

España, Francia, Inglaterra, Perú, Chile, Argentina, Uruguay, Brasil, Colombia, Venezuela, Guatemala, Costa Rica, Nicaragua, Salvador, Honduras, Ecuador y Bermudas.

PROXIMAS SALIDAS:

A EUROPA:		A CENTRO Y SUD AMERICA	
«Orbita»	Julio 18	«Orbita»	Junio 7
«Reina del Pacífico»	Agosto 3	«Reina del Pacífico»	Julio 2
«Orcoma»	Agosto 30	«Orcoma»	Julio 19
«Orduña»	Sept. 30		

Para informes generales reservaciones, fletes etc.
AGENTES GENERALES
DUSSAQ Co. Ltd.
PALACIO DEL CENTRO ASTURIANO
Teléfono: A-6540 y A-7218. Habana.

COMPAGNIE GENERALE TRASATLANTIQUE

VAPORES CORREOS FRANCESES

Bajo contrato postal con el Gobierno Francés. Todos los vapores de esta Compañía atracan a los muelles de San Francisco o Machina.

Próximas salidas:

Para VERACRUZ:		Para CORUÑA, GIJON SANTANDER, PLYMOUHT, y el HAVRE: (a las 12 del día)	
«ESPAGNE»	3 Jun.	«ESPAGNE»	15 Jun.
«MEXIQUE»	27 Jun.	«MEXIQUE»	7 Jul.
«ESPAGNE»	27 Jun.	«ESPAGNE»	7 Ago
«MEXIQUE»	3 Spb.	«MEXIQUE»	15 Sbt

SESIONES DE CINEMATOGRAFO DIARIAS EN TODOS LOS VAPORES DE ESTA COMPAÑIA SEGUN CONTRATO CON LA CASA «PATHE» IMPORTANTE. Buena comida a la española. — Camareros y cocineros españoles. — LINEA DE NEW YORK AL HAVRE, PLYMOUTH Y BURDEOS. En esta Agencia se expiden pasajes para esta línea por los lujosos y rápidos trasatlánticos franceses «ILE DE FRANCE», «PARIS», «FRANCE», «LAFAYETTE», «DE GRASSE», «ROCHAMBEAU» etc. etc. Para más informes, dirigirse a:

ERNEST GAYE

O-Reilly número 9. Apartado 1090. Teléfono A-1476. Habana.

EMPRESA NAVIERA DE CUBA, S. A.

APARTADO NUMERO 1641.

Dirección Telegráfica: EMPRENAVE

Claves en uso:
A. B. C. 4a. y 5a. Edición
Western Unión

SAN PEDRO NUM. 6.—HABANA
Walkins and Apendix.

TELEFONOS:
A-6236. Pasajes y Fletes. A-3966. Almacén.
A-5315. Información General. A-5634. Segundo Espigón de Paula.
A-4730. Departamento de Tráfico. M- 2860. Tercer Espigón de Paula.

VAPORES EN SERVICIO. — «Presidente Machado». «Baracoa» «Cienfuegos», «Eusebio Coterillo», «Gibara». «Guatánamo». «Habana», «Joaquín Godoy» «Julián Alonso» «La Fé». «Las Villas», «Manzanillo», «Rápido» y «Santiago de Cuba», Camagüey.

PUERTOS DE ESCALA

COSTA NORTE:— Caibarién, Nuevitas, Puerto Tarafa, Manatí, (Victoria de las Tunas), Puerto Padre, Chaparra, (Holguín, Velasco y Bocas) Vita, Banes, Mayarí, Antilla, Preston, Sagua de Tánamo (Cayo Mambí) Baracoa. Guantánamo y Santiago de Cuba.

COSTA SUR.—Cienfuegos, Casilda, Tunas de Zaza, Santa Cruz del Sur, Manopla, Guayabal, Manzanillo, Campechuela. Media Luna. Niquero Puerto Plata. Haití, Aux-Cayes y Port au Prince.

COSTA NORTE DE VUELTA ABAJO.— Bahía Honda. Río Blanco Berracos, Puerto Esperanza, Santa Lucía (Minas de Matahambre). Río del Medio. Dimas. Arroyos de Mantua y La Fé

Jamaica, Kingston, Puerto Rico, San Juan. Ponce, Mayagüez y Aguadilla, República Dominicana, Santo Domingo, San Pedro de Macoris y Ensenada de Mora y Santiago de Cuba.

Vapores Correos de la Compañía Trasatlántica Española

SERVICIOS REGULARES MENSUALES DE PASAJE, CARGA Y CORRESPONDENCIA

LINEA RAPIDA PARA VERACRUZ, NEW YORK Y NORTE DE ESPAÑA
Próximas salidas

Para VERACRUZ. 48 horas de viaje.		Para New York, Vigo, Coruña, Gijon Santander y Bilbao.	
«HABANA»	1 Jun.	«HABANA»	10 Jun.
«C. COLON»	2 Jul.	«C. COLON»	10 Jul
«HABANA»	1 Ago	«HABANA»	10 Ago
«C. COLON»	1 Sep.	«C. COLON»	10 Sep

LINEA PARA NEW YORK, CADIZ Y BARCELONA
Próximas salidas

«MARQUES COMILLAS»	1 Jun.	«MARQUES COMILLAS»	1 Ago
«MANUEL CALVO»	16 Jun.	«MANUEL CALVO»	16 Ago
«MANUEL ARNUS»	2 Jul.	«MANUEL ARNUS»	1 Sep.

MAGNIFICAS CAMARAS. AMPLIOS CAMAROTES Y COMEDORES PARA PASAJEROS EN TERCERA CLASE. SERVIDOS POR CAMAREROS. EXCELENTES MENUS CON VINOS

PARA MAS INFORMES:

MANUEL OTADUY
AGENTE GENERAL.
PALACIO LONJA. TELF. A-6588 Y A-7900. APARTADO 707. HABANA.

INGLES CON DISCO FONOGRAFICO MUESTRA GRATIS

Método nuevo Garantizamos por escrito que Ud. hablará, leerá y escribirá correctamente el inglés en poquito tiempo. 20 años de éxito. Pida informes hoy.

INSTITUTO UNIVERSAL (P56) 1265 LEXINGTON AVE. NEW YORK
Sírvase enviarme sin obligación ninguna muestra gratis y completos informes:
Nombre..... Dirección.....

N. GELATS & Co.

Habana BANQUEROS Aguiar 106-108

Vendemos cheques de Viajeros
Pagaderos en todas partes del mundo
y Cartas de Crédito Circulares
en las Mejores Condiciones.

"SECCION DE CAJA DE AHORROS"

Recibimos Depósitos en esta Sección Pagando de 3 por 100 Anual.
Todas estas operaciones pueden efectuarse también por correo.

ANUNCIESE EN ELDiario de la Marina

OFICIAL

REPUBLICA DE CUBA.— Secretaría de Obras Públicas. — Sección de Personal, Contratos, Bienes y Suministros. —Comisión Local Permanente de Subastas. — OFICIAL. ANUNCIO.—

Habana, 15 de Junio de 1931. — Hasta las 9.30 a. m. del día 22 de julio de 1931, se recibirán en el local de Subastas de esta Sección en la Secretaría de Obras Públicas, sita en Sol y Aguiar, y en las Jefaturas de los Distritos Provinciales, Proposiciones en Pliego cerrado para la subasta general del Suministro de «IMPRESOS», durante el Año Fiscal de 1931 a 1932, con destino a la Secretaría de Obras Públicas y sus Dependencias, en la Habana y en el Interior de la República y entonces se abrirán y leerán públicamente. En esta Sección y en las Jefaturas de los Distritos mencionados se facilitarán los Pliegos de Condiciones, modelo de proposición y demás detalles a los que lo soliciten. Esteban Duque Estrada. — Ingeniero Jefe .— Presidente de la Comisión Local Permanente de Subastas.

OFICIAL

REPUBLICA DE CUBA.— Secretaría de Gobernación. —Policía Nacional. —Negociado de Material. —Segunda Convocatoria. — Habana Junio 13 de 1931.

Hasta las nueve a. m. del día PRIMERO DE JULIO de 1931, se recibirán en la Oficina del Jefe del Negociado de Material, proposiciones en pliegos cerrados para el suministro y entrega de EFECTOS ELECTRICOS, y entonces las proposiciones se abrirán y leerán públicamente. Se darán pormenores a quien lo solicite. —(f) NILO GIRADO. — Primer Teniente del Ejército, Jefe del Material en Comisión.

6 d-19 20 22 24 29 y 30.

OFICIAL

REPUBLICA DE CUBA. SECRETARIA DE GOBERNACION POLICIA NACIONAL. NEGOCIADO DE MATERIAL. SEGUNDA CONVOCATORIA. Habana, Junio 13 de 1931. Hasta las NUEVE a. m., del día 29 de Junio de 1931, se recibiran en la Oficina del Jefe del Negociado de Material, proposiciones en pliegos cerrados para el suministro y entrega de EFECTOS DE AUTOMOVIL y entonces las proposiciones se abrirán y leerán públicamente. Se darán pormenores a quien lo solicite.

(f) Nilo Girado, Primer Teniente del Ejército. Jefe del Material en Comisión.

6d. 18 19 20 22 26 y 27.

OFICIAL

REPUBLICA DE CUBA. SECRETARIA DE GOBERNACION. POLICIA NACIONAL. NEGOCIADO DE MATERIAL. SEGUNDA CONVOCATORIA. Habana Junio 13 de 1931. Hasta las NUEVE a. m. del día 27 de Junio de 1931, se recibirán en la Oficina del Jefe del Negociado de Material, proposiciones en pliegos cerrados para el suministro y entrega de FORRAJE, y entonces las proposiciones se abrirán y leerán públicamente. Se darán pormenores a quien lo solicite.

(f) Nilo Girado, Primer Teniente del Ejército. Jefe del Material en Comisión.

6d. 17 18 19 29 25 y 26

3 GRANDES PERIODICOS POR 1.60 AL MES
DIARIO DE LA MARINA
INFORMACION y ORBE : Llame al A-2425

MISCELANEA

10 CENTAVOS

5 libras de azúcar; 50 y 40, café Yauco de primera de Loma de Trinidad. Teléfono U-6559. Vapor 43 Habana.

1. 24362 11-11 Julio

PROFESIONALES

DRES. EN MEDICINA

ENFERMEDADES DE SEÑORAS
Especialista. Servicio Enfermeras. Tratamientos especiales enfermedades del útero, ovarios y trompas: (flujos dolores menstruales) Neurastenia sexual. Esterilidad, Electricidad médica. Consultas, diarias: 3 a 5. San Rafael 102. Telf. U-1680.
Prof: 23976 9-9 Julio

DR. A. MARTH ARANGO
VIAS URINARIAS
y enfermedades venereas. Consulta de 4 a 6 p. m. Neptuno 230 Telf. U-4773
P. 24111 10-10 Julio

DRA. CATALINA Pozo y Gato, médzico Cirujano - Partos. Enfermedades de señoras y de la sangre, Anemia Metritis, Flujos crónicos, insuficiencia grandular, esterilidad, menopausia consultas diarias de 12 a 3 p. m. Honorario $1.00. Visita a domicilio $2.00 San Francisco No. 199, esquina a Novena. Lawton. Telf: X-1015.
Prof. 22967 3-3 Julio

DR. MANUEL LOPEZ PRADES
Graduado Madrid y Habana, cuarenta años ejerciendo enfermedades de la sangre, pecho. Señoras y niños (partos) tratamiento especial curativo afecciones genitales femeninas. Consultas 9 a 11 y 1 a 5, gratis, martes y viernes. Amistad 95 altos. U-1081.
Prof. 22892 3-3 Julio

DR. FRANCISCO J. DE VELASCO
Corazón. Pulmones, Estómago. Intestinos
DR. RUBEN DE VELASCO
Corazón. Pulmones. Enfermedades de los niños
Consultas de 12 a 2 y de 1 a 3
Dias laborables. Horas especiales previo aviso
Salud 34. Telf: A-5418
Prfs. 25036 16-16 Julio

CIRUJANOS DENTISTAS

DR. VALDES MOLINA
DENTISTA, GALIANO 9, A, ALTOS Dentadura $15. Puentes $5 pieza. Empastadura $2. Limpieza $3. Consulta de 8 a 7 p. m. Se garantiza. Teléfono A-8583.
Prof. 23064 4-4 Julio

COMADRONAS

ESTRELLA Viñals comadrona facultativa, últimos procedimientos modernos, hago asistencia consultas diarias. San Rafael 152-N altos, segundo piso, casi esquina a Oquendo, teléfono U-2826.
Prof. 25195 17-2 Julio

GIROS Y LETRAS

J. BALCELLS Y CIA.
S. en C., San Ignacio 33. Hacen pagos por el cable y giran letras sobre New York, Londres, Paris y sobre todas las Capitales de España, Isla Baleares y Canarias. Agentes de la Compañía Inglesa de Seguros Contra Incendios. «The Royal» Administración de Bienes.
12371 1 Ab. 30 Sep.

GIROS Y LETRAS

CAJAS RESERVADAS
Las tenemos en nuestra bóveda, construidas con todos los adelantos modernos y las alquilamos para guardar valores de los interesados. En esta oficina daremos todos los detalles que se deseen
N. GELATS Y COMPAÑIA
106 Aguiar 106, esq. a Amargura.
G. y L. 23209 5-5 Julio

ALQUILERES

A-1. Habana.

PISO EN LA HABANA
San Lázaro 299 A
Sala, saleta, comedor, cuatro cuartos baño moderno, $60.
THE TRUST COMPANY OF CUBA
Informes en el Departamento de Bienes
Obispo 53. M-6917
A1 24863 15 jn 25

MAGNIFICA casa para familia baratísima Trocadero 72½ casi esquina Galiano, primer piso y bajos para establecimiento. Llaves núm. 68½, platería Amigó. Informes Telf: F-2836.
A1 24851 15-30 Junio

SE ALQUILA Infanta 43-C altos compuesta de sala, comedor, y gabinete terraza, tres habitaciones y cocina gas. Informa, Luis González. Teléfono U-1157.
A1 24929 15-21 Junio

SE ALQUILA Estrella 73, altos y bajos, casi esquina a San Nicolás, compuesta de sala, saleta, tres habitaciones, comedor, baño completo, cuarto de criados y servicio de criados. Informes, Luis González, teléfono U-1157.
A1 24930 15 jn 21

SE ALQUILA en Animas 177-A, bajos, entre Oquendo y Soledad, sala, comedor, tres habitaciones, cocina y baño completo. Informes, Luis González. U-1157.
A1 24926 15 jn 21

SE ALQUILA, Virtudes 160, bajos, entre Oquendo y Soledad, tiene sala, comedor, tres habitaciones, baño completo, cocina de gas. Informan Luis González. Telf. U-1157.
A1 24931 15 jn 21

SE ALQUILA en Estrella 237, altos y bajos, entre Infanta y Ayestarán, tiene sala, saleta, tres habitaciones, baño y cocina de gas. Informa, Luis González. U-1157.
A1 24935 15 jn 21

O'REILLY 76. Se alquila el primer piso compuesto de sala, recibidor, tres cuartos, comedor, baño, cocina, servicio de criados, dos cuartos y servicio en la azotea. Precio $55.00 Informan Bufete de Arellano, M-3936.
A1 23399 6-20 Junio

AGUIAR número 20, altos, se alquilan muy frescos, sala, saleta, dos cuartos, cocina, baño completo intercalado. La llave en la misma. Informan de 9 a 5.
A1 25236 17-23 Junio

ANTON Recio 63, se alquila casa compuesta de sala, saleta, cinco cuartos, patio, servicio sanitario, cocina y azotea. Informan en la misma de9 a 5. Precio de situación.
A1 25237 17-23 Junio

SE ALQUILA la casa Marqués González 107, con sala, saleta, cuatro cuartos, servicio intercalado y de criados. La llave en la misma de 12 a 5 p. m.
A1 25346 18-24 Junio

SE ALQUILA la planta baja de la casa Concordia 156-B entre Oquendo y Soledad, sala, recibidor, tres cuartos, baño intercalado completo, comedor corrido al fondo, cocina de gas, cuarto y servicio de criado. La llave en la bodega. Informes Bernaza 6, A-6363.
A1 25347 18-22 Junio

SE ALQUILAN los altos de Neptuno 245. Informan en los bajos, teléfono U-4685.
A1 25542 19-23 Junio

ALQUILO MODERNO PISITO
propio para hombres solos o matrimonio sin niños, en el nuevo edificio Lealtad 188 esquina Peñalver, sala, comedor, habitación, terraza, lindísimo baño intercalado, cocina gas, fresquísimo, solo por $23. Informan en el mismo.
A1 25550 19-24 Junio

A LOS ARRENDADORES
Se alquila la hermosa casa esquina de Monte y Aguila, con frente a las calles de Monte, Aguila y Maloja: propia para casa de familia o inquilinato. Llaves en la misma. Informes: Edificio Bacardí. Apartamento 401. Francisco Torres. Telf: A-7830.
A1 25537 19-29 Junio

EN 25 PESOS POR SU PRECIO NADA MEJOR
Se alquilan en $25.00 las cómodas y ventiladas casas bajas, calle de Agustín Alvarez número 8 y 15 entre Marqués González y Oquendo a 2 cuadras de Belascoain y una del Nuevo Frontón, acabadas de pintar compuestas de sala, saleta corrida, tres habitaciones, patio y demás servicios con abundante agua, calle pavimentada y mucha luz. Vecindario de moralidad. Las llaves en el No. 10, informes: Edificio Bacardí. Apartamento 401. Sr. Francisco Torres, Teléfono A-7830.
A1 25536 19-29 Junio

ALQUILO Peñalver 40 entre Campanario y Manrique sala, saleta, cuatro cuartos, baño completo, buen patio, muy cómodo, todo grande. M-5274 José Fernández.
A1 25524 19-27 Junio

ALQUILAMOS casas modernas bien situadas. Habana y Luyanó de 20, 30, 35, 40, 45, 50 pesos. Informes: Ferretería Belascoaín esquina San Rafael. U-5215.
A1 25511 19-29 Junio

SE ALQUILAN en Gervasio 35 unos altos con sala, saleta, cuatro cuartos independientes unos de otros, baño, cuarto y baño criados. La llave e informes en los bajos.
A1 25500 19-24 Junio

SE ALQUILA en $35 Campanario 205 entre Carmen y Figuras altos cinco cuartos, sala, comedor, servicios y mucha agua, la llave en la lechería. Informan Lealtad 238 Telf: A-2689.
A1 25575 19-25 Junio

SE ALQUILA Campanario 205 y 207 entre Carmen y Figuras local muy barato propio para mueblería, rastro almacén o cualquier industria. La llave en la lechería. Informan Lealtad 238, Telf: A-2689.
A1 25576 19-25 Junio

ENSANCHE de la Habana. Se alquilan los altos más fresco de la Habana Lugareño 19 entre Montoro y Pozos Dulces con sala, terraza, tres cuartos, baño intercalado, cocina de gas ycarbón, cuarto y servicio de criado, agua abundante, precio muy barato. Informan en los bajos: Dr. Labrador, Telf: U-2256.
A1 25577 19-25 Junio

ALQUILO hermosa casa en Factoría Puerta Cerrada, frente Terminal, sala, gran cuarto, cocina, servicios, con luz $17.00 allí informan.
A1 25564 19-24 Junio

SE ALQUILA primer piso moderno y fresco, Angeles y Estrella, mueblería de Ruisanchez Telfs: A-2024, M-9203.
A1 25573 19-23 Junio

ALQUILO 2 modernos altos en Alambique 27 cerca de Vives, con cuatro habitaciones cada uno y demás comodidades. Precio de situación. Informes Telf: A-3061.
A1 25572 19-24 Junio

ALQUILO altos modernos en San Joaquín 1 entre Estévez y Santa Rosa, 2 habitaciones y demás servicios. Precio $23.00 Informes teléfono A-3061.
A1 25571 19-24 Junio

SE ALQUILAN las siguientes casas: Animas 190 bajos, compuesta de sala, saleta, tres habitaciones y demás servicios. Espada 128 y 130 bajos, compuestos de los mismos servicios. La llave e informes en Zanja 128, taller Acevedo. U-1287.
A1 25565 19-24 Junio

SE ALQUILAN los frescos y ventilados altos de O-Reilly 57 casi esquina a Aguacate; compuestos de sala, comedor, tres hermosas habitaciones y una más pequeña para criados, baño moderno, agua fría y caliente en abundancia, baño de criados. $50.00. Informan en los bajos.
A1 25555 19-23 Junio

CIENFUEGOS 33
Se alquilan en $42 los altos compuestos de sala; saleta; 3 cuartos; servicios modernos; agua abundante. Llave bodega. Informes: Compostela 94.
A1 25574 19-25 Junio

ALQUILERES

ALQUILO casa Jesús María 2, casi esquina Oficios, sala, saleta, dos cuartos, etc. $30. F-2100.
A1 24960 15 jn 20

POR 15 PESOS
Casas en la Habana, completas, no alquile sin verlas. P. Cerrada número 83, tienen todas las comodidades.
A1 C6373 10-22 Junio

SE ALQUILAN los hermosos altos de la casa Oquendo y Carlos Tercero. Informan: Telf: A-1752.
A1 24583 13-28 Junio

BERNAL 28. Se alquila estos modernos altos, sala, saleta, 2 cuartos. La llave en los bajos. Informes A-5418.
A1 23925 9-24 Junio

SE ALQUILA, Revillagigedo 34, amplia, cómoda, sala, comedor, cuatro cuartos bajos, dos altos con luz, servicios, a una cuadra de Monte, precio, 45 pesos. Informan, La Democracia. Telf. A-4917.
A1 25302 17 jn 22

ALQUILO bajos, Picota 61, sala, comedor, tres cuartos, precio, 25 pesos. Informan, Monte 103, La Democracia, teléfono A-4917.
A1 25303 17 jn 22

AGUIAR 112 entre Tte. Rey y Amargura. Se alquila 1o. y 2o. piso sala, saleta, hall 6 cuartos, comedor, cocina baño y servicios. Telf: U-1564. Llaves en los bajos.
A1 25321 18-24 Junio

MUY REBAJADOS. Se alquilan unos bajos modernos, en Universidad 38 y Cruz del Padre, con tres cuartos y muchas comodidades. Informan, Santeiro y Cía. Teléfono A-6020.
A1 24943 15 jn 23

SITIOS 150 entre Belascoain y Escobar, se alquila sala, comedor, seis habitaciones grandes, de azotea, pisos nuevos $45. Informes U-5051.
A1 25266 17-21 Junio

ALQUILO en $45 altos de Consulado 14 entre Prado y Genios, recibidor sala, tres cuartos, comedor, baño completo, cuarto y servicio de criados. La llave enfrente. Informes Obispo 16.
A1 25417 18-25 Junio

ALQUILO en $30, $40 y $50 altos y bajos en San Rafael 143, 153 y 163 entre Lucena y Marqués González. Marqués González 6 entre San Rafael y San José y Zanja 108 esquina Oquendo, con sala, comedor, tres o cuatro cuartos y servicios. Las llaves en la misma. Informes Obispo 16.
A1 25419 18-25 Junio

SE ALQUILA Belascoaín 125 entre Reina y Estrella, primer y tercer piso, acabado fabricar, con sala, comedor, tres habitaciones, baño intercalado con calentador, cocina gas. Está sin estrenar. Más informes Manzana de Gómez 240. A-4893.
A1 25399 18-26 Junio

SE ALQUILA en San Lázaro 305, pisos primero y segundo, modernos, con hall, sala, gabinete, cuatro habitaciones, cocina de gas y cuarto con servicio de criada. Informan Manzana de Gómez 240 teléfono A-4893.
A1 25400 18-26 Junio

ALQUILO en $45 altos de Peña Pobre 7 entre Habana y Aguiar, sala, comedor, tres cuartos y baño, cuarto y servicios de criados. La llave en la bodega. Informes. Obispo 16.
A1 25407 18-25 Junio

ALQUILO en $43 altos de Lealtad 81 entre Concordia y Virtudes, sala, comedor, tres cuartos, baño. La llave en la bodega esquina Concordia. Informes Obispo 16.
A1 25412 18-25 Junio

ALQUILO bajos modernos de San Nicolás 54 acabado de pintar, entre Concordia y Virtudes, informan en la misma de 9 a 11 y de 3 a 6, llaves en el alto.
A1 25449 18-21 Junio

ALQUILANSE casas baratas en $24 altos Condesa 48 entre Lealtad y Escobar, en 30 pesos bajos San Lázaro 119 donde en los altos informan
A1 25380 18-20 Junio

SE ALQUILA en Monserrate 139, frente a la nueva estación de policía, piso alto acabado de fabricar, con sala, tres habitaciones, baño intercalado, comedor al fondo, cocina y calentador de gas. Informan, Manzana de Gómez 240. Telf. A-4893.
A1 25402 18 jn 26

ALQUILO en $30, los bajos de San Nicolás 15. Sala, comedor, tres habitaciones, patio y servicios. La llave en el alto. Informes, Obispo 16.
A1 25406 18 jn 25

EDIFICIO Marta, Consulado 7, casi Prado, se alquila lujoso piso alto, con todo confort, al estilo americano. Precio razonable. Hal elevador permanente. Informes, el portero.
A1 25408 18 jjn 25

ALQUILO en $33, altos modernos en Salud 152 entre Oquendo y Marqués González. Sala, recibidor, tres cuartos, comedor, baño completo. La llave en la bodega. Informes, Obispo 16.
A1 25418 18 jn 25

SE ALQUILAN los altos del Centro Escolar José María Zayas, Estrella entre Xifré y Plasencia, frente al Hospital Municipal, sala, comedor, cuatro cuartos, doble servicio, precio, 30 pesos.
A1 25458 18 jn 20

SE ALQUILA moderna casita, Gloria 139. Sala, saleta, 2|4, patio y sus servicios, muy barata. Informa, señor González, FO-2121.
A1 25462 18 jn 20

SUAREZ 137, bajos, con sala, dos habitaciones, baño completo, comedor y cocina, alquiler, $30, la llave en la misma. San Miguel 118, altos, con sala, recibidor, tres habitaciones amplias, baño completo intercalado, comedor, cocina, dos cuartos de criados y servicios, muy fresca, alquiler $67, la llave en los bajos. Informan, Empedrado número 34. Telf. A-1294. El Iris.
A1 25468 18 jn 21

ALQUILO casa, $22, sala, comedor y cuarto, cerca de Monte, Gloria 59, esquina Revillagigedo. Llave la bodega, dueño, Rastro 11, altos, teléfono M-2874.
A1 25471 18 jn 20

ALQUILO en Franco número 7 entre Carlos III y Estrella, los modernos bajos y el número 5, primer piso, compuestos de sala, recibidor, comedor corrido, tres habitaciones, baño intercalado, cuarto y servicios para criados. Informan, teléfono A-1882 Campanario número 224.
A1 25493 18 jn 21

SE ALQUILAN magníficos altos, Belascoaín 98 B, esquina a Benjumeda. Sala, recibidor, cinco habitaciones, todas con vista a la calle, dos baños intercalados, comedor, cuarto para criados con todos sus servicios, patio, agua abundante. Entrada independiente. Llaves, informes, tienda de ropa de la esquina.
A1 25470 18-20 Junio

AVISO. Terminadas reformas, alquilo bajos casa San Francisco número 3, entre Jovellar y San Lázaro. Llaves en la farmacia. Para más informes, Penabad, Mercado de Colón, por Monserrate, puesto fruta.
A1 25348 18 jn 23

NEPTUNO 216 esquina Soledad. Espléndido principal, sala, 3 habitaciones, comedor, baño, cuarto y servicio criados, preciosos decorados, fresco, delicioso y nuevo edificio. También alquilo espléndido chalet en el Vedado. F-5039.
A1 25241 17 jn jn 22

ALQUILO muy baratos los bajos de Antón Recio número 90, compuestos de sala, saleta y tres habitaciones, 25 pesos, la llave en los altos. Informan en Monte número 183, teléfono A-5036. La Aurora.
A1 25478 18 jn 22

ALQUILO tres casas: San Nicolás 2, segundo, moderno, sala, recibidor, 4|4, comedor, cuarto criada, decorada, 50 pesos, llave bajos. Campanario 119, cerca San Rafael, igual distribución, fresco, 45 pesos. Llave principal. San José 51, principal, moderno, sala, hall, 2|4, comedor, 37 pesos. Llave, encargado. Informes, Aguiar 68. M-7785.
A1 25480 18 jn 20

ALQUILERES

SE ALQUILAN Consulado 40 y Refugio 16 bajos con sala, comedor y tres habitaciones, precio 45 y 35 pesos, media cuadra de Prado, teléfonos A-2996 FO-1926.
A1 24519 12-20 Junio

SAN RAFAEL 122, esquina Gervasio se alquilan preciosos altos propios para larga familia, con servicios de criados independientes. Informan en la bodega. A-2524.
A1 24878 11-21 Junio

INDUSTRIA 64, altos, alquilo en $55. Sala, saleta, 5 cuartos, motor para agua. Llave debajo. Informes, A-5418
A1 24669 13 jul 13

PRECIOSOS ALTOS $50.00
Se alquilan los modernos y frescos altos de San José 124-K, esquina a Marqués González, acabados de pintar, compuestos de sala, saleta corrida, tres habitaciones, comedor, baño completo, calentador cuarto y servicio de criados. Agua abundante, llaves en los bajos, bodega. Informes: Edificio Bacardí. Apartamento 401; Francisco Torres. Telf. A-7830.
A1 23731-24566-25533 13-29 Junio

SE ALQUILAN los cómodos y elegantes altos de Bruzón 9. La llave en los bajos. U-2735.
A1 24859 15-22 Junio

SE ALQUILAN, dos casas Fernandina, y Cádiz modernas y frescas, a $23 y $25, verdadera ganga, informan en la bodega. Telf: M-4663.
A1 24902 15-20 Junio

SE ALQUILA el primer piso de Amargura 61, muy cómodo, amplio y moderno, con baño intercalado. Informes en el 63.
A1 25142 16 jn 21

SE ALQUILA, casa moderna, Hospital 44, entre San José y Valle, primer piso, sala, saleta, 3 cuartos, 32 pesos, buen baño, teléfono A-7787.
A1 25138 16 jn 22

SAN NICOLAS 64 B, 2o. piso, entre Neptuno y Concordia, recibidor, sala, tres habitaciones, baño intercalado, comedor, cocina de gas y calentador, cuarto y servicio de criados. Telf: A-4376. La Regente.
A1 25069 16-21 Junio

SE ALQUILA una casita interior, en la calle de Pozos Dulces No. 3 altos, a dos cuadras del paradero del Príncipe, compuesta de dos habitaciones, sala, baño, cocina y su patio con lavadero, en el alquiler mensual de 20 pesos. Informes en los bajos y en el Telf: U-1590.
A1 25082 16-23 Junio

NEPTUNO es

ALQUILERES

ESCOBAR 54 entre Concordia y Neptuno, moderna 3 fresca, sala, recibidor, cuatro habitaciones familia y una criada, comedor y servicios sanitarios completos. Informan teléfono FO-2128.
A1 25341 18-25 Junio

SAN MIGUEL 202 bajos entre Belascoaín y Gervasio, acabada de pintar, se alquila sala, saleta, cuatro habitaciones grandes, $45. Informes: U-5051.
A1 25267 17-21 Junio

PROXIMA a desocuparse la casa Prado No. 24 actualmente ocupada por el taller de modista de Mlle. Louise Olivier, se admiten proposiciones para alquilarla el día primero de Julio, puede verse en horas hábiles, y para informes en Dragones y Zulueta, Teatro Martí, oficina. Telf: A-3105.
A1 25263 17-20 Junio

ALQUILO altos; tres cuartos, cocina, comedor, sala, intercalado, criado. No hace falta ventilador. Véalo le conviene, próximo a Fratenidad, Somerulos entre Corrales y Monte.
A1 25239 17-20 Junio

PASEO DE MARTI No. 66
Se alquilan los amplios altos de esta casa propios como para oficinas, sociedad, comisionistas, etc. Para más informes, M. Rico, S. Miguel 9, teléfono M-2000, quien mostrará el plano de dichos altos.
A1 C6379 17 jn 21

SE ALQUILA bonita y cómoda casa, San Miguel 63, segundo piso, precio barato, puede verse de 10 a 6. A-2378.
A1 25262 17 jn 20

SAN LAZARO 98 altos modernos propios para familia de gusto, sala, comedor, tres cuartos, baño intercalado, hall, informes teléfono M-2863 y F-2124. Llaves en los altos.
A1 25358 18-23 Junio

SAN RAFAEL y San Nicolás, en $35, se alquila un alto y un bajo con sala, comedor, dos habitaciones y baño. La llave en la bodega. Informan F-3040.
A1 24543 12-22 Junio

MERCED 8 altos y bajos entre Cuba y San Ignacio, sala, comedor y 3 cuartos y demás servicios. Llave bodega esquina a San Ignacio. Informes F-2608.
A1 25421 18-23 Junio

O'REILLY 80 casi esquina a Villegas. Se alquila en $60, el principal compuesto de sala, recibidor, 4 cuartos, comedor al fondo, dos servicios, cocina de carbón y gas, hermosa galería. Llave en los bajos. Teléfono A-5269.
A1 25403 18-23 Junio

ANIMAS 127: Se alquila la planta baja, compuesta de sala, comedor, cinco cuartos, baño, cocina, patio y traspatio. Precio $50.00. Informan Bufete de Arellano. M-3936.
A1 23395 6-20 Junio

SAN MIGUEL 296, media cuadra de Infanta; sala, comedor, tres habitaciones, baño familia completo, agua caliente y servicios de criados. Precio $36. Informan FO-2129.
A1 25342 18-24 Junio

SE ALQUILA, altos, San Rafael 105, casa acabada de fabricar, con todo lujo. Sala, saleta, tres habitaciones, baño intercalado, agua caliente y fría, precio, 35 pesos, informan, La Democracia, teléfono A-4917.
A1 25304 17 jn 22

A-2. Vedado y Príncipe.

VEDADO. M. núm. 160 entre 15 y 17 bajos, sala, comedor, tres habitaciones, baño $35.00. Otra al lado (altos) con todas comodidades. Informan M. número 160 altos.
A2 24942 15-23 Junio

SE ALQUILAN los ventilados altos de la casa Línea esquina a A, compuestos de portal; living-room; 6 cuartos; dos baños intercalados; recibidor; hall; comedor, dos cuartos y servicios criados; cocina; pantry, garage. Informan: M-1510 y FO-2294.
A2 24591 13-20 Junio

VEDADO. Se alquilan los altos de 4 esquina a 11, modernos, cuatro amplias habitaciones, dos terrazas, antesala, sala y hermoso comedor, cocina y baño con calentador, servicios y escalera para la servidumbre, precio reducido.
A2 24621 13-20 Junio

13 ENTRE G. y H., se alquila una casa compuesta de jardín, portal, recibidor, sala, comedor, cuatro cuartos, baño completo, pantry, despensa, cocina, cuartos de criado, chauffeur y servicios. Precio $110.00 Informan. Bufete de Arellano. M-3936.
A2 23296 6-20 Junio

ALQUILO altos 5a. entre A y B, Vedado, sala, saleta, tres cuartos, baño completo, terraza, comedor, cocina gas, calentador, cuarto y servicio criados. Informan bodega Teléfono: F-6328.
A2 25242 17-25 Junio

ALQUILO Vedado elegante chalet acabado de construir para persona de gusto, también linda finca recreo con regia casa, veinte minutos Habana, linda carretera Central, ambas con o sin muebles, precios de ocasión. F-3891.
A2 25201 17-20 Junio

EN LAS Alturas del Vedado, punto fresco, reparto Kohly, esquina a 25, alquilo los bajos de casa grande y moderna, precio económico. Informan, M-9147.
A2 25278 17 jn 25

SE ALQUILAN los altos de 8 número 42 esquina 15 frente al parque Menocal, Vedado $35.00. Llave e informes en el 46.
A2 25336 18-24 Junio

27 NUM. 337

Entre A y Paseo, bajos, sala, comedor, tres cuartos, baño intercalado, cuarto y servicio de criados, garage. $55.00. A-2418.
A2 25376 18-23 Junio

VEDADO, 15 núm. 337 entre A y B, alquilo casa, jardín, portal, sala, comedor, cuatro cuartos y demás comodidades. Puede verse de 2 a 5 p.m.
A2 25558 19-29 Junio

ELEGANTE piso alto rebajado a $75 calle 27 número 425 entre 4 y 6 Vedado, cuatro cuartos, porch, baño intercalado, garage, etc. La llave en los bajos. Informan Fomento y Fabricación. M-7245.
A2 25382 18-24 Junio

SE ALQUILAN $60.00 los frescos y espaciosos altos 9 núm. 38 entre F. y G. media cuadra de Línea, sala, recibidor, comedor, cinco cuartos etc. FO-2215.
A2 24568 13-22 Junio

SE ALQUILAN los bajos de H número 148 entre 15 y 17, Vedado. Informan, H número 144, esquina a 15, Vedado.
A2 24958 15 jn 22

SE ALQUILA O. No. 8 edificio Villoto un piso con todas comodidades tiene garage y elevador, puede verse a todas horas. Informan F-4782.
A2 25073 16-21 Junio

ALQUILO en $65 moderno piso alto en 27 No. 85 entre E. y F. Vedado, recibidor, saleta, sala, hall, cuatro habitaciones, comedor, baño completo cuarto y servicio de criados. La llave en el bajo. Informes Obispo 16.
A2 25413 18-25 Junio

ALQUILO en $95 modernos bajos en 11 No. 269 entre E y D, Vedado. Jardín, portal, recibidor, sala, hall, cuatro dormitorios con closets, comedor, baño intercalado, pantry, dos cuartos de criados y garage. Informes Obispo 16.
A2 25414 18-25 Junio

EDIFICIO calle H, núm. 184 entre 23 y 21, Vedado, casitas con todo confort al estilo americano, para familias distinguidas, alquiler razonable. Informes el portero.
A2 25411 18-25 Junio

ALQUILO en $35 calle B. No. 123 entre 19 y 21, Vedado, sala, recibidor, dos habitaciones, baño completo y garage. La llave en la misma. Informes Obispo 16.
A2 25410 18-25 Junio

VEDADO. Alquilo hermosa casa de altos esquina, en la calle M. y 13, tiene sala, comedor, cinco habitaciones y demás servicios, precio de situación. Informan en la bodega.
A2 25451 18-22 Junio

SE ALQUILA en el Vedado calle 14 casi esquina a Calzada, altos muy cómodos. Informan Manzana de Gómez 240. Telf: A-4893.
A2 25396 18-26 Junio

CALLE 17 gran residencia esquina, grandes comodidades, mucho terreno, jardines, arboleda, $200.00, llame FO-7815.
A2 24916 15-20 Junio

ALQUILERES

SE ALQUILA en el Vedado calle Línea esquina a J, hermosa residencia con todas comodidades necesarias y grandes jardines. Informan Manzana de Gómez 240. Telf. A-4893.
A2 25397 18-26 Junio

SE ALQUILA, Vedado, calle Paseo esquina a 19, chalet moderno, con sala, hall, recibidor, comedor, cocina y servicios, en los bajos; y seis habitaciones, dos baños intercalados, terraza y cuartos criados en los altos. Más informes, Manzana de Gómez 240, teléfono A-4893.
A2 25401 18 jn 26

ALQUILO hermosa y moderna casa, calle 13 entre H e I, Vedado. Jardín, hall central. A la derecha del hall, saleta, salón, tres habitaciones con baño intercalado. A la izquierda del hall, despacho, cuatro habitaciones con baño intercalado, comedor, pantry, cocina, otro baño garage dos máquinas, cuarto chauffeur, cuarto criadas, lavadero, patio. Demás comodidades modernas. Precio situación. Llaves en misma, 8 a. m. a 7 p. m.
A2 25495 18 jun 21

SE ALQUILA, una casa, chalecito independiente, tiene portal, sala, comedor, tres cuartos dormitorios, magnífico baño intercalado, cocina, cuarto para criados y servicio para los mismos. Calle E. entre 27 y 29, acera de la brisa. La llave e informes en la esquina E. y 27.
A2 25543 19-24 Junio

ALTOS EN EL VEDADO, $34.00

Se alquilan los modernos y frescos altos en la calle 10 núm. 199 entre 19 y 21 compuestos de sala, saleta, corrida, tres habitaciones, baño completo intercalado, calentador y servicios de criados. Abundante agua. Las llaves en la misma. Informes Edificio Bacardí, Apartamento 401. Señor Francisco Torres. Telf: A-7830.
A2 25535 19-29 Junio

VEDADO H. número 135 entre 13 y 15 bajos; jardín, portal, sala, gabinete, comedor, cocina, criados, traspatio, altos, terraza, salón 3 cuartos, baño. Informan 15 y H. núm. 190.
A2 25521 19-29 Junio

27 NUM. 104

Entre B y C, preciosos altos modernos, con tres cuartos, sala y comedor, baño intercalado y cuarto y servicio de criados. Muy frescos. Informan: A-2418.
A2 25375 18-23 Junio

VEDADO. Alquilo los altos, modernos de la casa calle 8 número 12, con sala, antesala, comedor, 4 cuartos, cocina, closet, dos servicios y 3 terrazas, precio 55 pesos, la llave enfrente, en el núm. 20.
A2 25578 19-22 Junio

VEDADO. Se alquila la casa M, 35 entre 19 y 21, sala, comedor, 6 cuartos, 2 baños, garage para dos máquinas, cuarto y servicio de criados y chauffeur, acabado de pintar. Informan D entre 9 y 11, Sr. Rivas, teléfono F-1790.
A2 25579 19-25 Junio

10 y 19 VEDADO, residencia moderna aislada, muy fresca, propia para familia o legación, todo confort, jardines, garage, cinco habitaciones, tres baños lujo, portales, sala, comedor, despacho, próximo a desocuparse, puede verse. Informes M-2863 F-2124.
A2 25582 19-4 Junio

VEDADO. Se alquilan los espaciosos altos de la Calle B entre 19 y 21. Compuestos de sala, comedor, terraza, cuatro cuartos, baño intercalado, cocina, cuarto criados y servicio. Informan Bodega.
A2 24024 9 Jun 24

VEDADO: se alquila la planta alta de la casa calle 20 número 19, entre 15 y 17, compuesta de portal, sala cuatro cuartos, baño intercalado, hall comedor, pantry, cocina, cuarto y servicio de criados. Precio $50.00. Informan Bufete de Arellano, M-3936
A2 23400 6-20 Junio

ALQUILO modernos bajos D. 199 entre 19 y 21 recibidor, sala, hall, 5 habitaciones, 2 baños, comedor, despensa, closets, pantry, garage, cuarto de criados, Telf: F-2217.
A2 25174 17-20 Junio

ESPLENDIDA residencia amplia y moderna, con todo lujo y confort, se alquila muy barata. Calle 17 número 467, entre 10 y 12.
A2 25178 17-22 Junio

OCHO y ventiuno, Vedado, alquilo hermoso chalet propio para personas de gusto todas comodidades, puede verse de 1 a 5.
A2 25172 17-22 Junio

SE ALQUILA en $60 fresca casa N. número 24 entre Línea y 17, Vedado jardín, portal, sala, comedor, cuatro dormitorios y servicios sanitarios, cuarto y servicios de criados. La llave en el No. 20. Informes Obispo 16.
A2 25416 18-25 Junio

CALZADA 169

entre J. e I, y 23, núm. 474, se alquilan el primero terraza, sala, recibidor 4 habitaciones grandes, dos pequeñas demás servicios, el otro terraza, sala, comedor, dos cuartos, baño, teléfono. F-5469.
A2 25213 17-21 Junio

SE ALQUILAN los altos de H entre Calzada y Nueve. Acabados de pintar y entrada independiente. Tiene cinco habitaciones y dos baños. Informan, U-1673.
A2 24670 13 jun 20

21 ENTRE F y G, número 236 altos; y F núm. 45 altos, casi esquina a 21; casas nuevas de brisa y sombra, dos y tres habitaciones y demás comodidades modernas. Informan: la Bodega y A-1051.
A2 24494 12-22 Junio

ENTRADA Vedado, frente Parque, Vedado, Calle 13 casi esquina L, Alquilo hermosa, muy fresca casa moderna, cuatro grandes cuartos, baño intercalado, cuarto criados con servicios, etc. F-2124.
A2 24431 12-22 Junio

15 No. 451 entre 10 y 12 altos, terraza, sala, hall, cuatro cuartos, dos baños intercalados, comedor, pantry; cocina, cuarto y servicio de criados. Precio de situación. Dueño al lado.
A2 24858 15-20 Junio

ALQUILO los altos de la casa J. número 2, casi esquina a Calzada, sala, saleta, cinco cuartos, 2 baños, comedor, pantry, cocina, garage, 3 cuartos criados, con servicios. Informan: F-2115.
A2 24874 15-21 Junio

VEDADO. Muy rebajados se alquilan en la calle 11 número 39 esquina a 10, unos frescos altos con todo el confort moderno, y garage. Informan en los bajos.
A2 24648 13-23 Junio

CALLE K, entre 21 y 23, Vedado alquilo casitas frente calle, sala, comedor, cuarto, baño completo, cocina, precioso decorado, acera brisa, precio situación $18 y $20 casa nueva.
A2 24909 15-21 Junio

VEDADO, alquilo casa calle 4 número 234, entre 23 y 25, jardín, portal, sala, saleta, cuatro cuartos, baño intercalado, cuarto y servicios de criada, cocina, patio y traspatio, teléfono F-2109. $50.
A2 24959 15 jn 20

C número 209, altos, entre 21 y 23 amplísima casa, (antigua), compuesta de sala, recibidor, cinco grandes habitaciones, comedor, baño y cocina. Precio bajísimo. Informa, Goizueta. F-3937.
A2 25124 16 jn 20

A CASI esquina a Tercera, número 1, pequeña casa, (antigua), con jardín, portal, sala, tres cuartos, servicio y patio al fondo. Precio reducidísimo. Informes, Goizueta. F-3937.
A2 25127 16-22 Junio

OFRECEMOS EN EL VEDADO CASA REGIA

Calle 15 entre 4 y 6
Suntuosa residencia propia para Legación, en $180.00.
THE TRUST COMPANY OF CUBA
Informes en el
Departamento de Bienes
Obispo 53. M-6917
A2 24864 15 jn 25

CON GARAGE. Se alquila Calzada 161 entre 20 y 22 Vedado, sala, comedor, hall; cinco habitaciones; baño intercalado, cuarto y servicios criados, hermoso patio.
A2 25018 16-22 Junio

17 NUMERO 482, hermosa casa compuesta de sala, dos recibidores, 8 amplias habitaciones, baño intercalado, comedor, cocina, cuarto y servicio de criados. Precio rebajado. Informes, Goizueta. F-3937.
A2 25125 16 jn 20

ONCE entre 20 y 22, chalet nuevo, una cuadra de los tranvías de Línea, baño completo, agua caliente. Precio módico. Informan: la bodega y teléfono A-1051.
A2 24944 15-25 Junio

ALQUILERES

VEDADO. Calle 10 entre 9 y 11, a una cuadra de las dos líneas, con 4 cuartos, y todos los servicios completos, se alquila.
A2 25338 18-22 Junio

CALLE 27, No. 372

entre 2 y 4, sala, saleta, cuatro habitaciones, baño, cocina de gas y carbón, precio $50. Informan F-2134.
A2 25042 16-23 Junio

FRESCOS y modernos altos H. 227, entre 23 y 25, sala, comedor, terraza, 4 cuartos, baño intercalado, pantry, cuarto y servicio criados. La llave e informes 25 núm. 268 entre D y E.
A2 24264 11-27 Junio

23 y PASEO. Alquilo preciosos altos con toda comodidad pueden verse a todas horas y Paseo 25, otros altos, frescos y cómodos, pueden verse de 2 a 6 pasado M, también los bajos de Paseo 224 casi esquina a 23 con grandes comodidades, pueden verse a todas horas, la llave en la bodega de la esquina 23. Telf: A-1798. Lotería La República.
A2 23997 9-29 Junio

VEDADO, B número 2 entre Tercera y Quinta. Alquilo espléndidos, frescos, modernos altos, terraza, sala, saleta, cinco grandes cuartos, baño intercalado, comedor al fondo, patio interior, servicio completo de criados, agua abundante, muy barata. Informes, Tercera 49, teléfono F-4479.
A2 24113 10-21 Junio

VEDADO. Se alquilan en $50 los modernos altos de C número 270, con tres habitaciones, hall, baño intercalado, cuarto de criados con su baño, agua abundante, cocina de gas y de carbón y entrada independiente para el servicio. Informan, teléfono F-2394.
A2 24718 14 jn 21

A-3. Cerro y Palatino.

SAN CRISTOBAL No. 6, Cerro, casi esquina a Prensa, se alquilan espaciosos altos en $22. Una cuadra del paradero de los tranvías y en la esquina el de las guaguas Cuba. La llave en los bajos. Informes, M. Rico, San Miguel 9. Telf. M-2000.
A3 C6381 17 jn 21

CERRO. Se alquila casa de mampostería $13.00 en Bellavista número 8 C. entrada por Arzobispo. Informan: U-6241.
A3 25549 19-22 Junio

ALQUILO Velarde 56, esquina a Colón, casa de mampostería, con sala, saleta, tres habitaciones, cocina servicios sanitarios y 500 metros, preparado para siembra y cría de gallinas. Telf. X-2780. Valdés, precio, 25 pesos.
A3 25474 18 jn 21

CERRO. Alquilo casa Salvador 19½ entre Chaple y Moreno, sala, saleta, 3 cuartos, baño, a una cuadra del tranvía. Informan, Fernandina 68. Sra. Carmen. A-2922.
A3 24589 13-21 Junio

ZEQUEIRA 52-A altos modernos, sala, comedor, tres cuartos, baño intercalado, cocina de gas. Informes: M-2863. F-2124. Llave en la bodega.
A3 24304 11-21 Junio

A-4. Marianao y sus Repartos

REPARTO Almendares frente Ursulinas. Alquilo casitas independientes completas, jardín, sala, cuarto, servicios, patio. Precio de 7 a 17 pesos. Informes encargada. Calle 13 esquina a 2. M-2863.
A4 25356 18-23 Junio

MARIANAO. General Lee y Reina, chalet nuevo, cuatro cuartos altos; comedor, garage, etc. bajos otro grande madera tres cuartos, gran solar cercado. Informes M-2863 y F-2124.
A4 25359 18-28 Junio

BUEN RETIRO. Marianao, alquilo lindo chalet, calles Panorama esquina San Jacinto, confort, terrenos frutales, una cuadra tranvía, Marianao. Precio situación. Informes Infanta San Jacinto. Véala.
A4 25426 18-23 Junio

LUISA QUIJANO 24

Marianao. Se alquila para principios de mes, esta espléndida casa. Informes F-4047.
A4 25445 18-28 Junio

SE ALQUILA en La Sierra, casa moderna con garage, jardín, portal, sala, saleta, cuatro cuartos, baño intercalado, patio, cocina, lavadero, traspatio, entrada de servicio independiente. Puede verse Calle C, entre 8 y 10. Número 8, solo una cuadra tranvía, con servicio guaguas excelente, a dos cuadras Reparto Miramar.
A4 25023 16-21 Junio

SE ALQUILA un chalet muy fresco y moderno, 4 habitaciones y garage, baños, muy barato, Lanuza entre A y la. Almendares.
A4 25044 16-22 Junio

PEQUEÑAS Residencias en Miramar, frente a las Ursulinas; tres y cuatro habitaciones, garage, dos cuartos de criados,. Lujo y confort. Informan: Teléfono FO-1423.
A4 25169 17-20 Junio

VIBORA una o dos habitaciones sin muebles en casa de familia de estricta moralidad a señora sola. Se cambian referencias. Telf: I-6186.
B4 25553 19-29 Junio

THE TRUST COMPANY OF CUBA OFRECE EN ALQUILER

La moderna casa Ave. Bruselas al lado de la esquina de la Ave. New York Reparto Kohly, cerca de las Alturas de Almendares, con magnífica vista desde 200 pies altura sobre el Río Almendares, 2 plantas con amplios jardines, terraza, portal, sala, comedor, cocina, garage, cuarto y servicio criado, Altos tres cuartos con roperos y baño de lujo. Precio y más informes.

Departamento de Bienes
Obispo 53. Tel. M-6917
A4 24445 12-22 Junio

SE ALQUILA hermosa casa en el Reparto Buen Retiro, calle Steinhart entre San Jacinto y Robau, con cuatro grandes habitaciones, dos baños intercalados, espacioso hall, garage con servicio y demás comodidades. La llave al lado. Informan: I-1197. Precio: $60.00
A4 25216 17-27 Junio

CASA con finquita se alquila junto al paradero Quemados, Marianao, casa nueva, tres cuartos, baño intercalado, etc. Plataneal, siembras etc. 6000 varas. Informes Telf: F-2124 y M-2813.
A4 25097 16-26 Junio

SE ALQUILA la moderna calle de Armonía número 59 en el Reparto Pogolotti, compuesta de portal, sala, comedor, 3 cuartos, baño, cocina y patio. Precio módico. La llave al lado. Informan Telfs: F-5826 y A-5072.
A4 25221 17-20 Junio

REPARTO MIRAMAR, próximo a desalquilarse, alquilo chalet de dos plantas, calle 10 entre Quinta y Séptima Avenida, puede verse de 10 a m. a 3 p. m. Informan A-0163, teléfono F-6489.
A4 24108 10-20 Junio

FRENTE al colegio de Belén, alquilo hermoso y bonito chalet de dos plantas, hace esquina, tiene garage para dos máquinas, cuarto de criados. Véalo, calle B esquina a 7. Reparto Benítez, Marianao. Llave en la misma. M-3240.
A4 24676-671 13 jn 20

A-5. J. del Monte y Víbora

ALQUILO baratísima Chaple 11 una cuadra del tranvía, a la brisa, jardín, portal, recibidor, baño intercalado, tres cuartos bajos, dos altos, terraza. Informan I-1354.
A5 25052 16-20 Junio

CORREA 60, entre San Benigno y Flores, Jesús del Monte, se alquila, moderna, garage, siete cuartos, etc. Informes teléfono I-3937.
A5 25191 17-22 Junio

ALQUILO en $30 Milagros A, entre Calzada de Jesús del Monte y Príncipe Asturias, portal, sala, comedor tres cuartos, patio y servicios. La llave en la ferretería. Informes Obispo 16.
A5 25409 18-25 Junio

SE ALQUILA una casita en Concejal Veiga entre Estrada Palma y Libertad, con portal, sala, saleta, dos cuartos, cocina, cuarto baño con aparatos sanitarios, se da barata. Informan en la misma el encargado. Teléfono A-5558.
A5 25447 18-28 Junio

ALQUILERES

SE ALQUILA. Hermosa residencia en la Loma del Mazo, chalet Vista Hermosa, situado en la calle de Luz Caballero entre Carmen y Patrocinio, dos plantas con hermosas habitaciones y baños modernos, terraza con la mejor vista panorámica de la Habana, jardines y terraza artística, agua en abundancia, calentador para todo el servicio de la casa, garage para dos maquinas, cerca de los Colegios Lourdes y Maristas, se da contrato. Precio de situación. Informes en la misma. Teléfono I-1048. Puede verse de 2 a 5 p. m.
A5 J. I. R. Indf.

EN $22 se alquilan dos casitas sin estrenar, portal rústico, sala, dos cuartos, comedor, baño, cocina, patio, abundante agua. Vista Alegre número 32, entre Armas y Lawton.
A5 25475 18 jn 23

VIBORA. Alquilo hermoso chalet dos plantas. Sala, comedor, hall, siete habitaciones, dos baños, garage, jardines. Calle Segunda entre Josefina y Genaro Sánchez, informan, FO-1100.
A5 24979 15 jn 22

ALQUILO dos casas veinte metros de la Calzada 10 de Octubre con sala, comedor, dos cuartos, patio y traspatio, llave bodega 10 de Octubre y Municipio, teléfono X-2235.
A5 25088 16-24 Junio

SE ALQUILA

Primer piso, Diez de Octubre número 73, a dos cuadras de Tejas. Terraza, sala, comedor, tres habitaciones, doble servicio, agua caliente, patio y cocina de gas. Precio, treinta y cinco pesos. Informan, Monte y San Nicolás, café. Telf. A-4635.
A5 25107 16 jn 21

SE ALQUILA en $23 Calzada de la Víbora esquina a Genaro Sánchez, frente al paradero de la Havana Central, piso alto moderno, sala, hall, dos cuartos, terraza y servicios. La llave en la misma. Informes Obispo 16.
A5 25415 18-25 Junio

ALQUILO altos de esquina, Tamarindo 70, con 6 habitaciones, en $35. Todas tienen vista a la calle, lo más fresco. Telf. M-2659. García.
A5 25011 15 jn 21

SE ALQUILA, Libertad 74, casa moderna, a la brisa, toda decorada, portal, sala, comedor, dos cuartos, baño completo, cocina y patio, dos cuadras del tranvía y ómnibus por la esquina. Precio, 25 pesos. Llaves e informes, I-6015.
A5 24993 15 jn 20

EN 13 PESOS con jardín, para matrimonio, Dolores 27 entre San Lázaro y San Anastasio, Víbora, una cuadra tranvía con sala, comedor, un cuarto, cocina, baño (moderna) dueño A-4311.
A5 25366 18-21 Junio

VIBORA. Se alquilan los bajos y altos de las casas Diez de Octubre 574 esquina a Vista Alegre. Sala, 2, 3, 4, 5 habitaciones, baños intercalados y demás comodidades, hay siempre agua, precios de situación. Informes allí. Son muy frescas.
A5 24654 13 jn 21

ALQUILO casitas modernas. Sala, cuarto, servicios, cocina, escalera azotea, $13, con luz, $14. San Benigno número 68, pasaje, entre Tamarindo y Rodríguez, accesoria con portal, $13. Telf. X-2757.
A5 24606 13 jn 20

SE ALQUILA la casa esquina Juan Delgado y Milagros, compuesta de portal corrido, saleta, sala, cerrada de cristales, hall, 4 cuartos, comedor al fondo, rodeada de jardines y parque inglés, teléfono I-3601.
A5 25329 17-23 Junio

SE ALQUILA en Santa Catalina y Figueroa, con doble línea de tranvías una casa con 3 cuartos, sala, comedor, cocina y baño intercalado. teléfono I-7754.
A5 24106 10-20 Junio

SE ALQUILAN $23 espléndidos altos Dolores y 20 Lawton y bajos de la misma en $15. Llave en la casa de al lado. Informan Monte 15, teléfono A-8680.
A5 25522 19-4 Julio

SE ALQUILA en Lawton, Víbora, calle Novena 31, a media cuadra del tranvía, entre Concepción y Dolores, propia para familia de gusto, compuesta de sala, saleta separada por columnas de escayola, tres habitaciones, baño intercalado completo, comedor corrido al fondo con azulejos sevillanos, patio, cocina y servicio de criados. La llave al lado. Informes Telf: U-1287.
A5 25566 19-24 Junio

SE ALQUILA Flores 6 entre Agua Dulce y Serafines, portal, sala, dos cuartos, servicio intercalado completo, agua fría y caliente. La llave en Agua Dulce 2. Telf: A-2258.
A5 24419 12-20 Junio

ALQUILO bajos de Arellano núm. 13 entre Pocito y Luz, canteras San Miguel, lo mejor y más saludable de Cuba, hay que conocer aquel Reparto, más detalles, José Fernández, M-5274.
A5 24465 12-20 Junio

A-6. Concha y Luyanó

ALQUILO casitas a 13 y 12 pesos, Luyanó 134 y O-Farrill 67, Víbora, con luz y servicio completo.
A6 25010 15 jn 21

ALQUILO altos en Remedios 75 al costado Hijas de Galicia con 3 habitaciones y demás servicios, cuarto y servicio de criados. Precio $30, teléfono A-3061.
A6 25570 19-24 Junio

ALQUILO Pérez esquina Fábrica, Luyanó, casa moderna, con portal, sala, 2 habitaciones grandes, cocina, baño y patio, 20 pesos. Ferretería, Belascoaín esquina San Rafael. U-5215
A6 25510 19-23 Junio

GUASABACOA 24 entre HERRERA

y Compromiso, sala, saleta, 2 cuartos grandes, cocina, servicios y patio, $22. Informan Sr. Pasarón. San Rafael 39 altos.
A6 25501 19-29 Junio

LUYANO. Alquilo más barato que nadie casas con tres habitaciones, sala, saleta, en Ensenada 16, frente Santa Ana, bodega del pasaje. Vista hace fe.
A6 25058 16-22 Junio

SE ALQUILAN altos, Concha y Velázquez, compuestos de sala, comedor, tres habitaciones, cocina y baño. Informa, Luis González, Telf. U-1157.
A6 24928 15-22 Junio

ROSA ENRIQUEZ y P. Pernas, media cuadra tranvías Luyanó alquilo casa nueva, portal, sala, comedor, 2 habitaciones, baño completo, pantry, cocina, patio, pasillos, precio situación.
A6 24910 15-21 Junio

A-7. Sto. Suárez y Mendoza.

A $11 Y $13

en Serafines 33 entre Vega y Flores alquilo casitas independientes de mampostería y pisos de mosaico, tienen dos habitaciones, cocina, servicios, patio y luz. Encargado en el 21. Telf: A-3970.
A7 25343 18-24 Junio

SE ALQUILAN los altos San Indalecio 15, frente al parque de Santos Suárez, sala, terraza, comedor, 4 cuartos, 4 baños modernos. Informan, M-9935. Precio, 70 pesos.
A7 25459 18 jn 20

SERRANO 101, casi esquina Santa Irene, Santos Suárez, alquilo preciosos altos, pequeños, vista calle, para matrimonio de gusto. Precio $22
A7 24846 15-20 Junio

ONCE PESOS con luz alquilo casita interior independiente, a media cuadra de la línea de Santos Suárez, Figueroa 21 entre Santa Catalina y Milagros. Le conviene verla.
A7 24446 12-22 Junio

A-12. Solicitud de Alquileres

SE DESEA alquilar una buena residencia en el Vedado, que esté en la acera de la brisa o esquina de fraile. Que tenga de cuatro a cinco habitaciones y dos baños y garage. Informan, Telf. F-2285.
A12 24592 13 jn 20

SE DESEA habitación, casa de familia, parte alta de la Víbora, para señorita y compañera. Se trata de personas de estricta moralidad. Dirijase Telf: U-2844.
A12 25369 18-21 Junio

ALQUILERES

Alquileres Varios

PLAYA Guanabo. Se alquilan casas informes M-7145 Sr. Paliza, F-4976 Muñoz.
A varios 25167 17-20 Junio

ALQUILO Playa Habana, Baracoa, casa amueblada, portal, sala, comedor, 4 cuartos, baño completo, agua corriente, garage. Informa Roces. X-1018.
Varios 25349 18-25 Junio

EN SAN Miguel de los Baños, cerca del Hotel Villaverde se alquila casa acabada de reedificar compuesta de sala, comedor, cuatro habitaciones baño completo, calentador, cuarto y servicio de criado, garage, acera de la brisa. Informan Teléf: A-8457.
A varios 25240 17-20 Junio

B-1. Casas-Apartamentos.

IMPORTANTE REBAJA

21 entre C y D, hermoso edificio compuesto de apartamentos de sala, comedor, dos amplias habitaciones, baño completo, pantry y cocina, desde $25. Pequeños departamentos de dos cuartos, baño completo, pantry y cocina, desde $20. Empleados para el servicio de los señores inquilinos. Agua fría y caliente en todos los departamentos. Elevador día y noche. Informa, Goizueta. F-3937.
B1 25123 16 jn 25

APARTAMENTOS

Desde $27
Edificio Balaguer
Animas número 1 entre Zulueta y Monserrate.
Palacio Díaz Blanco
Belascoaín 120 entre Clavel y Antonio Díaz.

CONSERJE Y SERVICIO ESMERADO EN AMBOS EDIFICIOS
THE TRUST COMPANY OF CUBA
Informes en el
Departamento de Bienes
Obispo 53. M-6917
B1 24865 15 jn 25

EDIFICIO MARTINEZ PITA

No alquile casa sin antes ver éstas sin todos adelantos y confort, inclusive. Neveras Frigidaires. Jovellar 28 entre Espada y Hospital. Teléfono U-2261.
B1 955 15 jn 30

APARTAMENTO en casa moderna, vista la calle, sala, dos cuartos, baño completo, cocina, precio situación, $26.00 Maloja 87 entre San Nicolás y Manrique.
B1 25383 18-22 Junio

J. ESQUINA 21, Vedado. Apartamentos lujosos, sala, comedor, dos dormitorios, cuarto baño intercalado, cuarto criadas, etc. Alquileres rebajados. Avelino informa.
B1 24169 10-25 Junio

8 Y 19, F-6635

Desocupado hoy un apartamento Unico vacante, luz, teléfono, radio, Frigidaire, agua caliente, garage y restaurant.
B1 24639 13-21 Junio

CASAS APARTAMENTOS

De una y dos habitaciones, Sala, comedor, cocina, magnífico baño, elevador. Neptuno 172, desde $30, con luz.
B1 24681 13 jn 20

SE ALQUILA apartamento amueblado, 6o. piso edificio Collazo, Malecón y Perseverancia $150.00 Informan F-3189.
B1 24940 15-22 Junio

VEDADO. Alquilo apartamento moderno independiente alto, esquina, muy fresco, barato, dos grandes habitaciones, sala, servicio, azotea, calle 15 y 20. Informan bajos bodega, teléfono F-6250.
B1 25060 16-21 Junio

SAN LAZARO 200 y Malecón 62. Se alquilan apartamentos y habitaciones con luz y agua corriente. Precios de situación. Informa encargado, teléfonos A-6139 M-2863.
B1 24303 11-21 Junio

LA SIERRA. Apartamentos de dos hermosos cuartos, baño completo, patiecito y cocina; solo 10 pesos incluyendo luz; a media cuadra tranvía y servicio ómnibus excelente; dos cuadras de Miramar; informa la Encargada en la misma dirección calle C. y 10.
B1 25022 16-21 Junio

B-2. Locales y Naves.

SE ALQUILA magnífico local, moderno, propio para cualquier comercio, claro y fresco, superficie, 300 metros, precio, $80. Amargura 51 entre Compostela y Aguacate. Más informes, Compostela 50. A-7769.
B2 24113 10-20 Junio

SE ALQUILA en Desagüe casi esquina a Infanta, un local propio para industria, precio de situación. Informa, Luis González, U-1157.
B2 24933 15 jn 21

SE ALQUILA una accesoria en Aguila entre Malecón y San Lázaro. Informan en la bodega.
B2 25131 16 jn 24

SE ALQUILAN grandes locales, a precios de ganga, propios para establecimientos, una vidriera tabaco, todos con frente a la Estación Terminal, por Misión. Informan, hotel París, Zulueta 35. Telf. A-5752.
B2 25105 16 jn 21

ESQUINA de Jesús María, 47. Se alquila barata, para establecimiento, industria o almacén. Llaves e informes: Teniente Rey 30.
B2 25215 17-21 Junio

REINA 28

Gran salón, dos habitaciones, baño, cocina, comedor, precio $80. Se da contrato. Informan F-2134.
B2 25181 17-23 Junio

HABANA, casi esquina a Amargura: local propio para industria, comercio, barbería, imprenta. Alquiler módico. La llave en la sastrería. Informes: Teléfono M-3848. Horas de oficina.
B2 25229 17-20 Junio

El Mejor Local

Se alquila en Prado 102, esquina a Virtudes, propio para agencia de vapores o cualquier comercio informan en la misma de 3 a 6.
B2 24839 15-20 Junio

A Precios Módicos

Ofrecemos los siguientes locales:
Aguiar 71
Bajos, entre Obispo y Obrapía, propio para oficina de banco, compañía de vapores o agencia de seguros, con servicio de limpieza, renta mensual, 250 pesos.
Animas 1
Bajos, frente a la plaza del Polvorín, en 50 pesos.
THE TRUST COMPANY OF CUBA
Informes en el
Departamento de Bienes
Obispo 53. M-6917
B2 24862 15 jn 25

EN $50 se alquila para industria o almacén casa de 305 metros, sobre columnas hierro y cuatro habitaciones altas San Isidro 24 casi esquina Cuba. Informan en la misma o en el Telf: M-9702.
B2 24847 15-21 Junio

SE ALQUILA un local para barbería u otra industria, tiene instalación de agua, luz, gana 15 pesos, informan en Calzada y Paseo. La Luna Vedado.
B2 24164 10-20 Junio

SE ALQUILA local de esquina para establecimiento o industria. Cuatro puertas y una accesoria. Alquiler módico. San Joaquín y Zequeira, todos los tranvías al frente.
B2 25334 18-23 Junio

SE CEDE un hermoso local con vidrieras modernas y anaqueles adaptables a cualquier comercio. Informan en la misma.

CASA OROZCO

Optica

SE SOLICITAN

PARA LLEVAR contabilidad se solicita una persona seria que conozca de asuntos de comercio. Se le pagará un sueldo remunerativo y se desea disponga de mil pesos para invertir en el negocio, que es, del giro de carbón. Se dan y exigen referencias. Dirigirse a U. Rodríguez por escrito. Edificio Casteleiro 305. Habana.
S10 25222 17-21 Junio

S-12. Solicitudes Varias.

DISTRIBUIDOR de fábricas extranjeras, con buenas líneas, solicita socio que conozca el comercio y tenga algún capital, para ampliar el negocio. Muy buenas perspectivas. Para informes, dirigirse por escrito a Distribuidor, LA MARINA, Departamento Anuncios, solicitando entrevista.
S12 25287 17 jn 20

SE OFRECEN

O-1. Criadas y Criados

DESEA colocarse una muchacha española, es trabajadora no tiene novio, para criada de cuartos o criada de manos o manejadora Telf: M-4312
O1 25331 18-20 Junio

DESEA colocarse una joven española para criada de manos o manejadora, tiene muy buenas referencias de las casas donde trabajó. Informan FO-7179.
O1 25351 18-20 Junio

SE DESEAN colocar dos jóvenes españolas una para criada de cuarto o manejadora, otra para comedor o para criada de manos, saben cumplir con su obligación. teléfono M-5433.
O1 25363 18-20 Junio

JOVEN española desea colocarse para criada de manos o manejadora, también para cocinar y limpiar, buenas referencias. A-9577.
O1 25867 18-20 Junio

DESEA colocarse muchacha española para cuartos o comedor; no le importa ayudar con los niños, tiene referencias, Telef: A-7945.
O1 25391 18-20 Junio

SE DESEA colocar una muchacha española para criada o manejadora tiene buenas recomendaciones de casas que trabajó, llame al M-1043.
O1 25457 18-21 Junio

DESEAN colocarse dos españolas, una de criada de manos o manejadora, la otra para cocinar, solo o para cocinar o limpiar, tienen referencias. Informan Telf: U-8678, Lucía.
O1 25454 18-20 Junio

SE DESEA colocar una joven española para criada de manos, tiene referencias y no le importa salir a las afueras. Telf: M-3300.
O1 25453 18-20 Junio

SE DESEA colocar una española de criada de manos y si son pocos de familia también cocina. Informes en la casa donde trabaja. Telef: A-5315
O1 25441 18-21 Junio

SE OFRECE una muchacha española muy competente en servir a comedor, otra sabe coser y lavar ropa fina. Ambas con referencias, teléfono: M-7122.
O1 25431 18-20 Junio

SE DESEA colocar una española para criada de mano o manejadora o cocinar y limpiar a matrimonio, tiene referencias, teléfono A-7014. No le importa salir al campo.
O1 25467 18 jn 20

DESEA colocarse una muchacha española de criada de mano, o para todos los quehaceres de corta familia. sabe cocinar bien. Telf. M-4590.
O1 25469 18 jn 20

UNA JOVEN española desea colocarse para criada de mano o cuartos es muy seria y ordenada y cariñosa con los niños. Telf. U-8678. Consuelo.
O1 25456 18 jn 20

DESEA colocarse una señora joven, española, de criada de mano o manejadora, entiende cocina, es cariñosa con los niños, recomendaciones en la misma; calle 27 número 275, Vedado, teléfono F-4952.
O1 25463 18 jn 21

SE OFRECE criado de mano, peninsular, habituado en todo servicio fino, tiene referencias de casas conocidas. También un joven para segundo criado, camarero, portero, jardinero, fregar máquinas, sirviente clínica, etcétera. Telf. A-4792, tintorería.
O1 25483 18 jn 20

CRIADO de mano, desea colocarse, sale al campo, no tiene pretensiones, tiene referencias. Informes al teléfono M-4439, de 8 a 12 y de 2 a 5.
O1 25477 18 jn 20

JOVEN española desea colocarse para criada de mano o manejadora, es cuidadosa con los niños, sabe cumplir su obligación, no tiene pretensiones, tiene referencias. Informan, teléfono F-2895.
O1 25496 18 jn 21

SE DESEA colocar una muchacha española para lo que se le presente. No le importa salir si es familia de moralidad, tiene buenas recomendaciones de las casas que trabajó y está trabajando. Lleva tiempo en el país, entiende de cocinar y de todo. Informan Calle 2 entre 3 y 5. La Sierra. FO-1431.
O1 25322 18-22 Junio

JOVEN de color desea casa de moralidad para criada de habitaciones, entiende algo de costura o para todo en casa de corta familia, cocina sencilla, Telf: I-6734.
O1 25389 18-20 Junio

JOVEN española se ofrece para criada de manos, sabe algo de cocina, práctica con buenos informes, no se coloca menos de 20 pesos. Informan FO-3370.
O1 25394 18-20 Junio

SE DESEA colocar una muchacha de criada de manos, tiene referencias, informan Telf: F-1639.
O1 25422 18-21 Junio

SE OFRECE criado de manos peninsular experimentado en todo servicio fino, sin pretensiones; tiene referencias de casas conocidas, teléfono: A-4792.
O1 25424 18-20 Junio

DESEA colocarse una buena criada de manos española, o para manejadora o cuartos; tiene recomendación de buenas casas. Telf: A-4792.
O1 25372 18-20 Junio

JOVEN española desea colocarse para todos los quehaceres de la casa, tiene referencias. Informan teléfono: I-7204.
O1 25220 17-20 Junio

MUCHACHA española desea colocarse para criada de manos, manejadora o los quehaceres de corta familia, tiene buenas recomendaciones. Informes F-1769.
O1 25437 18-21 Junio

SE DESEA colocar una joven española para criada de manos o cuarto entiende de costura, sabe cumplir con su obligación, tiene referencias de las casas que trabajó. Informan F-3025.
O1 25233 17-20 Junio

UN CRIADO de manos y ayuda de cámara se ofrece con referencias de familias distinguidas, sale a cualquier parte, informan en el teléfono M-5752.
O1 25548 19-21 Junio

JOVEN Japonés, habla español, inglés y francés, muy cumplidor, sirve a la rusa, hace toda clase de cocktails, buenas referencias, se coloca en casa particular. A-9314.
O1 25544 19-21 Junio

SE DESEA colocar una joven española para todos los servicios de una honesta familia, es trabajadora y sabe cumplir con su obligación. Informan Telf: A-3475.
O1 25503 19-22 Junio

DESEA colocarse una criada llegada del campo, es útil para cualquier trabajo, sabe cocinar bien, y es trabajadora, quiere formalidad y buen trato. Telf: M-3272.
O1 25554 19-23 Junio

DESEA colocarse joven española para todos trabajos domésticos sabe coser especialidad en cuidar enfermos. Informan Telf: U-6753.
O1 25581 19-22 Junio

MUCHACHA española desea colocarse para criada de mano, cuartos o los quehaceres de un matrimonio, sabe de costura es formal y tiene referencias. Informan, Cuba y Muralla, café, teléfono M-5213.
O1 25300 17 jn 20

O-2. Cocineras y Cocineros

COCINERA repostera desea colocarse cocina bien y es limpia, teléfono M-5330.
O2 25133 18-20 Junio

SE OFRECEN

UN JOVEN asiático desea colocarse en casa particular, sabe de repostería, cocina criolla, española, y francesa, tiene buenas referencias, teléfono. A-6279.
O2 25050 19-21 Junio

SE OFRECEN dos muchachas de color una de 24 años y otra de 36 años para cocinar y limpiar, duermen en la colocación y tienen buenas referencias, son buenas cocineras, teléfono M-5241.
O2 25557 19-22 Junio

DESEA colocarse para cocinar o ayudar un español de mediana edad, es solo y sale al campo. Telf: M-4223.
O2 25552 19-21 Junio

COCINERO repostero peninsular mediana edad, mucha práctica y economía, y limpieza, hace toda clase de dulces y cocina moderna. Llamen al teléfono M-4797, Aguila y Zanja, Vidriera.
O2 25591 19-22 Junio

SE DESEA colocar una señora española de mediana edad para cocinar y limpiar, duerme en la colocación. A-9163.
O2 25486 18 jn 20

DESEA colocarse una señora del campo para cocinar y limpiar, si es casa chica, o lavar. Para informes, I-2846, después de las 9.
O2 25466 18 jun 20

COCINERO español desea colocarse en casa particular o comercial, sabe repostería, cualquier categoría, buenas referencias. M-4027.
O2 25484 18 jn 20

UNA joven española, desea colocarse para cocinar y limpiar, a corta familia, va al campo, sea casa seria, Telf: X-3087.
O2 25368 18-20 Junio

SE DESEA colocar una cocinera de mediana edad blanca, sabe cumplir con su obligación, Teniente Rey 22, primer piso, Telf: A-2387.
O2 25448 18-20 Junio

SE OFRECE cocinera repostera de color, trabaja lo mismo en repartos o el campo, solamente cocinera, tiene buenas referencias, Telf. M-7122.
O2 25430 18-20 Junio

BUEN cocinero y repostero asiático, desea colocarse en casa particular, cocina a la criolla, española, francesa y americana, tiene buenas recomendaciones. Informan, teléfono M-5010. Preguntar por José Wong.
O2 25255 17 jn 20

OFRECESE un joven asiático gran cocinero y repostero colocarse en casa particular, cocina criolla y española, muy limpio y con muy buenas referencias. Informan Telf: U-5817, preguten por Manolo.
O2 25390 18-21 Junio

DESEA colocarse española para cocinar y limpiar para corta familia, tiene buenas referencias y duerme en la colocación. Informan Telf: A-7543.
O2 25395 18-20 Junio

SE DESEA colocar una cocinera y repostera española, sabe su obligación. Informan, teléfono F-5058.
O2 25281 17 jn 20

UNA INGLESA de color desea colocarse en casa de corta familia o matrimonio, sabe cocinar bien a la criolla y cumplir con su obligación, tiene buenas referencias de la última casa. Telf: FO-2741.
O2 25337 18-21 Junio

M-7770. Se desea colocar una cocinera para corta familia, sabe cocinar a la criolla, y a la española y también para hacer limpieza por horas, no duerme en la colocación. M-7770.
O2 25330 18-20 Junio

DESEA colocarse una señora de color para cocinar, sabe repostería y cumple con su obligación. Llamen al teléfono U-6825.
O2 25325 18-20 Junio

SE OFRECE buena cocinera y repostera española con buenas referencias de la casa de donde trabajó, teléfono X-2357.
O2 25377 18-21 Junio

DESEA colocarse un cocinero repostero, de color, en casa particular, sea cubana o americana, tiene buenas referencias. Informan FO-2741.
O2 25365 18-21 Junio

DESEA colocarse maestro cocinero asiático, joven, experto en toda clase de cocina y repostería, extremadamente limpio, económico; tiene recomendación de buenas casas, teléfono: A-4792.
O2 25425 18-20 Junio

DESEA colocarse una buena cocinera española, o para cocinar y limpiar siendo corta familia; puede dormir o no; en la colocación. Inmejorables referencias. Telf: A-4792.
O2 25374 18-20 Junio

SE OFRECE general cocinera mediana edad, buenas referencias, es sola, no saca comida, en la misma otra para cocinar y limpiar y una señora para educar niños, buenas referencias, Telf: F-5179.
O2 25235 17-20 Junio

DESEA colocarse una muchacha para cocinar, limpiar o manejar, teléfono F-3884.
O2 25244 17-20 Junio

MUCHACHA española desea colocarse para cocinar y limpiar en casa de moralidad, sabe cumplir su obligación, tiene referencias, teléfono U-3107.
O2 25438 18-20 Junio

SE OFRECE buen cocinero repostero, español, cocina criolla ,española, francesa y pastelería, agradable sazón, es hombre solo, sale al campo, tiene referencias. M-5298.
O2 25231 17-20 Junio

UNA MUCHACHA española desea colocarse para cocinar o limpiar o para todo siendo poca familia, tiene referencias, teléfono F-4177.
O2 25232 17-20 Junio

SE coloca una joven española para cocinar y limpiar o criada de manos, no le importa trabajar, no me coloco por poco sueldo Informan: Carlos III y Almendares, bodega, teléfono U-6772.
O2 25165 17-20 Junio

DESEA colocarse una buena cocinera inglesa, sabe cocinar un poco de criolla, hacer dulces, limpia, tranquila en su oficio, con familia americana o cubana, tiene referencias, preguntar por Eugenia, Telf: M-4178.
O2 25186 17-20 Junio

DESEA colocarse un asiático cocinero casa particular o huéspedes, sabe hacer dulce con buena referencia, Pregunten por Félix, San José 37 o teléfono M-5171.
O2 25207 17-21 Junio

JOVEN español se ofrece para cocinar, lo mismo particular que comercio, fonda u hotel. Informan teléfono A-3090.
O2 25190 17-21 Junio

O-3. Manejadoras

SE DESEA colocar una buena manejadora sin pretensiones, lo mismo para limpiar, tiene muy buenas referencias de donde ha trabajado, con su certificado de Sanidad y su carnet. Llamen al U-3541.
O3 25248 17 jn 20

SE DESEA colocar una joven de manejadora o criada de manos con familia americana, hablar inglés y español; tiene buena referencia. Llamar U-6762. Irene.
O3 25388 18-20 Junio

SE COLOCA joven española para manejadora o criada de mano, tiene referencias, teléfono F-2457.
O3 25476 18 jn 20

O-5. Jardineros.

JAPONES jardinero, desea colocarse en casa particular o finca, tiene recomendaciones, llame Sociedad, A-9814 Miguel.
O5 24895 15-20 Junio

JARDINERO peninsular, desea colocarse en casa particular 22 años de práctica, tengo referencias. Informan F-6086.
O5 25194 17-20 Junio

O-6. Choferes

CHAUFFEUR español con 11 años de práctica y buenos informes y garantía solicita colocación en casa particular para ciudad o campo; es persona seria y respetuosa, entendida y conocedora de cualquier clase de automóvil, Telf: U-4682.
O6 24875 15-20 Junio

CHAUFFEUR mecánico español, electricista y carpintero, desea colocarse de chauffeur en casa particular, y hacer la reparación de casas de sus inquilinos en horas desocupadas tengo buenas referencias y sin pretensiones. Escriban Apartado 1089, iniciales M.B. M. Habana.
O 25563 19-22 Junio

SE OFRECE un buen chauffeur español; entiende toda clase de máquinas y mecánica, no tiene pretensiones y tiene recomendación de casas conocidas, Telf: A-4792.
O6 25373 18-20 Junio

SE OFRECEN

CHAUFFEUR español desea colocarse casa particular o comercio, 10 años práctica, no pretensiones, garage La Luna. Telf: F-2008.
O6 25435 18-21 Junio

SE OFRECE competente chauffeur, mecánico para trabajar y reparar toda clase de máquinas, camiones, máquinas agrícolas, calderas de vapor y otras, así como para encargado de industria o finca, conozco perfectamente todas las labores del campo por haber estado por espacio de 15 años trabajando en fincas, doy referencias, pocas pretensiones. San Martín 12, teléfono. U-6784. Jesús Vidal.
O6 25324 18-23 Junio

SE DESEA colocar un chauffeur español en casa particular, tiene muy buenas referencias, 11 años de la última casa donde trabajó, duerme en la colocación, mediana edad, teléfono I-7593, de 8 a 2.
O6 25247 17-20 Junio

CHAUFFEUR español desea colocarse casa particular o comercio, ha estado en taller de mecánica y tiene referencias de las casas donde trabajó, no tiene pretensiones, teléfono: F-2131.
O6 25193 17-22 Junio

O-7. Costureras, modistas y Sombrereras

MODISTA alta costura copia modelo y corta por figurín, tiene buen gusto, sin pretensiones. Telf: A-9351.
O7 25328 18-21 Junio

DESEA colocarse una muchacha en casa de familia buena para coser y ayudar a otros quehaceres, teléfono M-7633.
O7 25505 19-22 Junio

DESEA colocarse una joven en casa de moralidad sabe coser y cortar por figurín. Informan Telf: X-2098.
O7 25440 18-27 Junio

O-10 Oficinistas

SE OFRECEN Taquígrafo (inglés español) oficinista, experimentado, Dpto. Anuncios Clasificados.
O10 25551 19-21 Junio

O-12. Ofertas Varias.

DENTISTA que tiene gabinete moderno cede tiempo a compañero por poca renta, Campanario 37 bajos entre Concordia y Virtudes.
O12 25562 19-22 Junio

AGENCIAS DE COLOCACIONES

LA MATANCERA

A-7740. Sirve rápidamente cocineras criadas, toda clase de servidumbre y empleados de ambos sexos con referencias. Calle Sol 103, servicio permanente a todas horas.
X. 22569 1-3 Julio

M-5241 «La Milagrosa» A-8066. La agencia que sirve lo más distinguido de Cuba por tener su personal escogido con referencias.
X. 24443 12-22 Junio

AGENCIA «La Unión» de Marcelino Menéndez; 34 años establecida; la única que en cinco minutos facilita todo el personal con buenas referencias. Llamen A-5318, Habana 114.
X. 25176 17-17 Julio

NECESITA usted criadas, cocineras reposteras, manejadoras, costureras, lavanderas del país y extranjero. Llame al teléfono F-3038 y será servida rápidamente.
X 24941 15 jn 21

SE COMPRAN

C-1. Casas

COMPRO casa Reparto Víbora parte alta próxima al tranvía 800 metros cuatro habitaciones, garage, patio con árboles hasta $10.000 FO-7315. Gerardo Mauriz.
C1 24912 15-20 Junio

C-2 Solares.

VEDADO. Compro contado directamente, precio situación solar esquina o residencia entre Paseo, 23 y 15. Apartado 2018.
C2 25339 18-26 Junio

COMPRO solar en el Vedado a Censo o plazos cómodos también doy dinero en hipoteca desde 500 pesos. Calle 8 núm. 45 entre 17 y 19 de 8 a 10 y 1 a 5.
C2 25330 18-20 Junio

C-4. Establecimientos.

TIENDA MIXTA

Compro tienda mixta en esta ciudad o en el interior de la República, dando en pago casas con un valor de $5,000 a $12,500. No trato con corredores. Informa, señor Valdés, Revillagigedo número 35.
C4 25479 18 jn 20

C-5. Muebles y Prendas.

COMPRAMOS JOYAS VIEJAS

de oro platino y plata, sanas o rotas en cualquier prenda y monedas de oro. Fabricamos Joyas y componemos relojes. CARBALLAL Hnos. San Rafael 133. Telf: U-5744.
C5 24939 15-15 Julio

A-4559 Compro muebles, objetos arte, antigüedades, oro viejo, máquinas coser, escribir, archivos, ropa hombre, nevera, piano; acudo rápido; liquido casa entera. A-4559.
C5 25234 17-22 Junio

C-7. Automóviles y Accesorios.

COMPRO AUTOMOVILES marca «American Austin . De uso y baratos. J. M. Rodríguez. De 1 a 2 p. m. 23 y F. Tel. F-6771
C7 25051 16-23 Junio

C-12. Objetos Varios

TELEFONO M-9654. MARTINEZ compra ropa usada, zapatos y todo lo que sea de vestir. Pago bien. Su casa, Lamparilla 71, entre Monserrate y Bernaza.
C12 22473 1-1 Julio

SE VENDEN

V-1. Casas.

VEDADO Y MIRAMAR
GRANDES OPORTUNIDADES

VEDADO, magnífico chalet vale $40.000 se da $22.000 preciosa casa baja esquina $15.500, bonita casa moderna, garage para dos autos, brisa $11.500 otra preciosa $10.000 Calle 17, regia residencia, otra baja $25,000

MIRAMAR gran chalet cuatro mil varas vale $100.000 se da $45.000, Reparto La Sierra, chalet frente al Parque y Línea, esquina $15.000, otro $8.500 llame al FO-7815 Gerardo Mauriz.

CONSULADO en lo mejor moderno edificio 3 plantas, seis casas, todo alquilado, renta $250.00 precio $36,500 se dejan $20.000 al 7% por 4 años.

PERSEVERANCIA próxima Neptuno dos plantas, renta $90.00. $10.500.

ESTUPENDA GANGA

Lugar céntrico de la Habana 885 metros, todo fabricado de dos plantas, renta $500.00 en $30.000 se dejan $25.000 al 6½ por 3 años, llamar al FO-7815 Gerardo Mauriz.
V1 24913 15-20 Junio

VENDO casa o la cambio por una bodega de 4 o 5 mil pesos. Informes gratis. M. Tamargo. San José y Belascoain, café, de 2 a 5.
V1 24136 10-20 Junio

VENDO casa, Luyanó con establecimiento, rentando $480; en $3.200. Grupo cuatro casas: esquina, Lawton dos cuadras de la Calzada, rentan $1.500, en $10.500. Telf: M-6047.
V1 25227 17-26 Junio

VENDO mi casa en San Mariano y Mayía Rodríguez acabada de fabricar dejando la mitad en hipoteca. Informan en la misma a todas horas. Martínez.
V1 25180 17-21 Junio

VENDO con facilidades o permuto casa moderna, de 2 plantas, Calzada Jesús del Monte 328 altos, buen negocio, Dr. Hernández.
V1 25260 17-21 Junio

OCASION. Vendo calle Amistad inmediata a San Rafael casa moderna comercial 3 plantas en $22.000, Muñiz. Amistad 39 bajos, 4 a 6.
V1 25228 17-26 Junio

SE VENDEN

ESQUINA EN NEPTUNO

De 2 1-2 plantas, moderna, con establecimiento y venta que da el 8.66 o-o libre del capital invertido. Precio, $18,500. Informa, Manuel Rico. S. Miguel 9. Telf. M-2000.
V1 C6378 17 jn 21

DOS MAGNIFICAS residencias se venden 17 y L. Vedado y calle 16 entre 5a. y 3a. Miramar. Informan FO-2259. Pueden verse a todas horas.
V1 25434 18-28 Junio

COMPRE esta casa, Ampliación Almendares, una cuadra tranvía, sin estrenar, Avenida Primera y Calle Diez, jardín y portal a dos calles, cuatro dormitorios, baño de lujo, cocina, pantry, cuarto servicio, demás comodidades, precio no se ocupe, véala si le interesa nos entenderemos, dueño, la misma, X-1845.
V1 25284 17 jn 20

REPARTO Almendares. Venta de la octava casa, y pronto estará terminada la novena, para su venta. Esto nada más que en la calle C. entre 14 y 16, una cuadra de la línea Playa Estación Central. ¿Quién fabrica y vende tanto? Perdomo; que tiene de todos precios y tamaños. El que no le compre al señor Perdomo es porque no conoce lo bueno.
V1 25307 17 jn 22

PLAYA HABANA BARACOA

Vendo casa siete cuartos playa privada agua corriente luz cuarenta y cinco minutos Habana facilidades de pago. Informan: Puig X-1302 o en la misma.
V-1 25271 17-20 junio

CASITA EN GANGA, $2,500

Escobar, cerca de Reina, sala, saleta, 2|4, cocina y servicios. Azotea. Informa, Manuel Rico, S. Miguel 9. Teléfono M-2000.
V1 C6380 17 jn 21

AVISO. Se vende una casa en la mejor cuadra de Villegas en 11 mil pesos. Su dueño teléfono A-4214.
V1 24868 15-20 Junio

CAMBIO casa grande esquina y solares con cuartos en Marianao por casa con terreno en Víbora hasta Rincón o Reparto. Informan San Lázaro 119. M-9033.
V1 25381 18-20 Junio

LA SIERRA

En la mejor cuadra y manzana de este reparto, vendo regia y hermosa casa, compuesta de jardín, portal, sala, hall, 5 hermosos cuartos, 2 baños intercalados de lujo, espacioso comedor, pantry, cocina, garage, dos cuartos para criados, baño para los mismos, lavandería y gran patio con frutales al fondo. Precio, $15,000, pudiendo dejar $8,000 en hipoteca al 8 o|o. Julio C. Granda. Obrapía 33. Teléfonos M-5921, F-5759.
V1 25423 18 jn 22

CASAS verdadera ganga, vendo, O-Reilly cerca Habana, dos plantas, 130 metros, renta 140, precio, $15,000. Concordia, cerca Frontón, brisa, monolítica, 120 metros, dos plantas, sala, recibidor, 3|4, comedor, cuarto criado; renta $80; precio $11,000; dejo $6,000 al 7 o|o, resto en solares, facilidades pago. Campanería, Aguiar 68, M-7785.
V1 25481 18 jn 20

WASHINGTON 40 Cerro. Vendo dos casitas juntas, sin gravámenes, de ladrillo, cielo raso y azotea, en $3.200 libres para el vendedor, informan en Daoiz 24 Cerro.
V1 25370 18-4 Julio

AVISO. Se vende en la calle San Mariano núm. 4 una hermosa casita compuesta de dos cuartos, comedor, cocina y servicios y un cuarto más al fondo, se da en la mitad de su valor por embarcarse. Su dueño informa en la misma su corredor, se puede tratar con el dueño directamente.
V1 25353 18-21 Junio

VENDO en lo mejor de Santos Suárez en esa misma calle a una cuadra del tranvía, una casa moderna, con portal, sala, comedor, tres cuartos bajos y uno alto, buen baño y cocina. Precio de situación. Informan en el teléfono: I-5580.
V1 25428 18-21 Junio

SE VENDE en $5.000 una casa a la entrada del Campamento de Columbia, a la Calzada de la Sierra, compuesta de jardín, portal, tres cuartos, baño intercalado, comedor, garage y dos cuartos de criados. Informan en la Notaría de Arellano y Recio. Telf: M-3936. Empedrado 16.
V1 24832 15-30 Junio

POR NO LIDIAR con los inquilinos cambio grandes residencias en Miramar y Vedado por bonos de Obras Públicas. García. U-1363, de 12 a 2 solamente.
V1 25378 18-22 Junio

DE OPORTUNIDAD. Si la ve la compra. Regia residencia, mil metros de terreno, árboles frutales, patio y traspatio, amplio garage para tres máquinas. Sala, hall, terraza, lindo comedor, amplia cocina, cinco habitaciones, dos lindos baños intercalados, en colores cosa de gusto, entrada independiente el Garage y también para criados. Informa Nicolás. A-7750 Concordia 23.
V1 24920 15-20 Junio

V-2. Solares.

SE VENDE un solar, precio 4.000 pesos sin rebaja mide 3246 metros en el sitio más fresco de mejores vistas de la Habana, calle de Luz, Jesús del Monte, una cuadra de la Calzada, Telf: U-6905.
V2 25323 18-24 Junio

REPARTO San Miguel, calle Arellano, vendo solar, mide 10.48 x 29.48 varas acepto oferta para fabricar. Informes Anton Recio y Puerta Cerrada bodega entre Pocito y Pasaje al lado número 15.
V2 25350 18-26 Junio

MIRAMAR, frente parque, calle 24 entre Quinta y Séptima, vendo solar 15 x 53 varas, $6.00 vara. Laguardia, San Pedro número 4. A-1589.
V2 22603 1 jul 1

A CENSO
EN ARROYO ARENAS

Aprovechen esta única oportunidad. Adquieran lote terreno, facilidades de comunicación, 20 minutos Habana, sin desembolsar dinero. Lotes desde 5.000 metros para fabricar, tener cría o siembras. Facilitamos planos e informaciones. G. del Monte. Habana 82. A-2474.
V2 22723 2-2 Julio

REPARTO Mendoza. Víbora. Se venden los solares de Santa Catalina y Cortina paradero de los tranvías de Santos Suárez. Precio económico. Informan Muralla 78.
V2 24095 10-25 Junio

V-3. Fincas Rústicas.

SE VENDE. Hermosa finca de trece y cuarto caballerías de tierra en Güira de Melena, frente a carretera, a una hora de la Habana, tiene fábricas, arbolado, tres pozos, dos bateyes. Informan Notaría del doctor Adalberto Hernández, teléfono: No. 54, Güira Melena.
V3 25026 16-23 Junio

DOS CABALLERIAS tierra colorada superior, cercada de piedra, dividida en cuartones; pueblo Santiago de las Vegas. García U-1363, de 12 a 2 solamente.
V3 25379 18-22 Junio

V-4 Establecimientos

VENDO víveres finos, dulcería, panadería, por propiedad, no pierda tiempo que es un negocio lo que se propone. Informes, Monte 174, García.
V4 25012 15 jn 21

VENDO cafecito con dos mesas de billar, último precio tres cientos pesos, Monte y Cárdenas, café, Cuenya.
V4 25586 19-27 Junio

VENDO mi colegio academia por tener que embarcarme. Informes al teléfono U-3827.
V4 25460 18 jn 21

SE VENDEN

VENDO. Bar-café restaurant, muy céntrico, buen contrato, sin alquiler, magnífico negocio. Informa doctor Benito Moreno, Aguiar 43, tercer piso, Telf: A-8396.
V4 25507 19-23 Junio

SE VENDEN una cantina, sillas de Viena, varias vidreras. Informan, Esperanza número 125 entre Figuras y Carmen.
V4 25488 18 jn 21

VENDO BODEGA

está embargada, y se da muy barata por no ser del giro. Informes, Tamrago, San José y Belascoain, de 2 a 5 café.
V4 25560 19-24 Junio

POR TENERME que embarcar vendo cantina de bebidas muy barata aprovecha ganga, vista hace fe. Informa: Eusebio Arana, Estación Quemados, Marianao.
V4 25049 16-24 Junio

VENDO la mejor casa de huéspedes en el mejor punto; una cuadra Parque por asuntos de familia; no deje de verla. Tiene buen contrato. Obrapía 99. Muñiz.
V4 25079 16-21 Junio

VENDO o cambio bodega de todos precios por casas o pagarés. Informes gratis M. Tamargo San José y Belascoain, café de 2 a 5.
V4 24135 10-20 Junio

SE VENDE LA BARRA

de Monte 197, todo moderno, más barata de lo que tiene de existencias. Alquiler barato, contrato el tiempo que quiera. Aproveche que se vende por asunto de familia a persona seria. Informa el dueño en la misma.
V4 25230 17-20 Junio

SE VENDE una casa de huéspedes Monte 15 altos de la Fotografía. Se vende muy barata. Me embarco.
V4 25096 16-21 Junio

CAFE-LECHERIA se vende situado en el mejor punto comercial de la Habana, se da barato y con facilidades de pago, me urge por asunto de familia. Informa: Manuel Pañeda, Edificio Carreño. Telf. U-6763.
V4 24137 10-20 Junio

POR EMBARCAR el dueño se vende una bodega en Santos Suárez, tiene buena venta y se da barata. No corredores. Informes, Telf: X-2643.
V4 25277 17-23 Junio

SE VENDE una magnífica casa comidas y huéspedes por embarcarse su dueño, más informes Angeles y Maloja, bodega.
V4 25219 17-21 Junio

SE VENDE un café en buen punto, precio razonable, venga a verlo no pierda tiempo, trato directo para más informes, Egido 17, vidriera de Tabacos, Elías, no soy corredor.
V4 25224 17-28 Junio

V-5. Muebles y Prendas.

MUEBLES de lujo y modestos muy baratos, al contado y a plazos. Fabricación rápida, según catálogos a elección del cliente. Liquidación de enormes existencias, así como Joyería, Relojería, Lámparas, etc., con el fondo y mensualidades que convenga al comprador. La Casa Ruisánchez. Angeles y Estrella. Teléfono A-2024.
V5 24109 10-10 Julio

GRAN LIQUIDACION DE UNA CASA DE EMPEÑO

Por dejar le local el día 30 se liquidan todas las existencias. Aproveche que este se acaba. Escaparates, camas, coquetas, aparadores, mesas de correderas, fiambreras, neveras, sillas, cunas, juegos de sala, de cuarto, libreros, mesas de sastre y fonda, espejos, vitrolas, discos, 2 vidrieras, 2 mostradores, 2 amastostes y relojes de pared. Sol 93, entre Villegas y Aguacate.
V5 25361 18-23 Junio

JUEGO CUARTO CAOBA

tres cuerpos Arte Moderno con 9 piezas, finísimo, nuevo, se vende muy barato, véalo que le conviene. Angeles 34 entre Maloja y Sitios.
V5 25091 16-21 Junio

BAULES Y MALETAS

Varios estilos y tamaños. Baules a $3.50. Maletas $1.00 Hacemos cambios. La Sociedad, casa de préstamos Suárez 34, entre Apodaca y Gloria. Teléfono A-7589.
V5 24869 15-30 Junio

MUEBLES y Joyas a plazos. Juegos cuarto, sala, comedor, Arte Moderno, hasta con $10 entrada y pagar como usted quiera. También joyas de todas clases. Grandes facilidades de pago. La Eminencia, Neptuno 188 entre Gervasio y Belascoain.
V5 24490 12-12 Julio

MUEBLERIA EL CEDRO

Liquidamos a cualquier precio, muebles sueltos y en juegos completos, todos de buena calidad. Hacemos encargos, cambio y arreglamos. Galiano 123, entre Zanja y Barcelona.
V5 C-A 7407 6-6 Julio

LIQUIDACION

Se liquidan todas las existencias del almacén de muebles "La Casa Inglesa" Escaparates con lunas $12. sillas a 60 centavos, sillones a $1.50, aparadores a 6, neveras desde $14, camas desde $5 en piezas sueltas y juegos completos, precios de liquidación verdad, tenemos equipajes muy baratos. Salud 17.
V5 23428 6-21 Junio

Baules y Maletas

Liquidación permanente durante este mes. No compre sin ver nuestros precios.

JOYAS, MUEBLES Y ROPAS

Procedentes de empeño, 50 por 100 de rebaja con facilidades de pago.

DINERO

Sobre joyas del 1 al 5 en todas cantidades, sobre muebles finos, objetos de arte y ropas modernas. Módico interés. Dpto. privado.

REMATE PROXIMO

A los que le interese, pueden prorrogar lo vencido durante este mes para evitar que sus prendas vayan al remate.

AVELINO G. ARANGO S. EN C.
Gloria e Indio A-6827
V5 22472 1-1 Julio

VENDO juegos muebles modernos, sala, escritorio, dormitorio, comedor, estilo renacimiento español, San Lázaro 470, Dpto. 6, de 10 a 12 teléfono: U-6452.
V5 25340 18-23 Junio

JUEGO COMEDOR CAOBA

Estilo Adams, casi nuevo con 10 piezas, se vende por la cuarta parte de su valor. Véalo en Angeles 34 entre Maloja y Sitios.
V5 25093 16-21 Junio

NEVERA GRANDE

esmaltada propia para cantina, bodega, café, restaurant y lechería, y varios muebles más de ocasión se venden baratísimos. Véalos en Angeles 34 mueblería, entre Maloja y Sitios.
V5 25092 16-21 Junio

A NUESTRA NUMEROSA CLIENTELA

Tenemos un gran surtido de cajas de caudales, contadoras, archivos, vidrieras, sillas de Viena, ventiladores de techo, mesas de mármol, juegos de cuarto, muebles de todas clases, todo a mitad de precio. Suárez número 15.
V5 25286 17 jn 27

VENDO urgentemente espléndido juego comedor estilo francés, cuarto arte moderno de caoba, nevera porcelana, y lámparas. Todo nuevo y alta calidad. Lealtad 161 esquina Reina.
V5 25243 17-20 Junio

MAQUINAS DE COSER

Singer, ovillo central y otras, tenemos gran surtido; todos precios garantizados: tenemos piezas de repuesto todas clases. Compramos y cambiamos; pagamos doble. Angeles 36 y Sitios. A-8861.
V5 22722 2-2 Julio

MAQUINAS "SINGER"

Tenemos desde $8.00 en adelante. También de 29-4 para zapateros. Véalas en San Rafael 142, teléfono U-4149.
V5 23986 9-24 Junio

JUEGO de cuarto con tres cuerpos, 70 pesos, moderno y con garantía en la casa Mastache, Concha entre Luco y Justicia, Luyanó. Nota: vendo también a muebleristas.
V5 25392 18-21 Junio

POR EMBARCARME vendo: 1 juego de cuarto Luis XVI, 1 mesa de sala renacimiento, 1 lámpara 6 luces, lámparas de mesas. Edificio Chibás. Departamento 74. Calle G y 25 Vedado.
V5 25199 17-20 Junio

SE VENDEN

POR CAMBIAR de giro Se liquidan gran cantidad de muebles de todas clases. No dejen de visitarme. Máximo Gómez 50.
V5 25170 17-17 Julio

POR 150.00 amueblamos su casa con tres preciosos juegos; cuarto, sala, y comedor. Estos muebles son nuevos y garantizados; pintados y decorados a gusto del comprador con cristales y lunas de lo mejor. Suplicamos a todos los que necesiten muebles que no compren sin antes visitar nuestra exhibición al alcance de todas las fortunas. Vista hace fe. Concha entre Luco y Justicia, Luyanó. La casa Mastache. El Palacio de los muebles. Nota: Vendo también a mueblistas.
V5 25393 18-21 Junio

MUEBLES BARATOS

Escaparates lunas 14 hasta 20, coquetas desde 5, aparadores desde 7, cómodas 4, camas hierro 5, juegos cuarto 35, 40, 45; juegos sala finos con vitrina 50, juegos recibidor mimbre 38, 6 sillas y 2 sillones 10, sillas 1 sillones 2, fiambreras mesas correderas, neveras y muchas que no se detallan a precios nunca vistos, visite esta casa y se convencerá "La Casa Bahamonde" Vives 155 esquina a Belascoain. Telf. A-A2035.
V5 23429 6-21 Junio

VENDO Nevera moderna tres puertas con botellón para agua, casi nueva. Llamar al teléfono F-1856.
V5 24850 15-20 Junio

V-6. Maquinarias

REFINERIA, cerca Habana. Puede servir en parte para destilería, fábrica de dulces, etc. Precio reducido. Facilidad pago. Arroyo Naranjo, Calzada 70.
V6 25029 16-20 Junio

MOTORES MARINOS

Portátiles y fijos EVINRUDE en ganga. Agencia Republic, Monte 427.
V6 25517 19-22 Junio

MAQUINARIA nueva y de uso, motores gasolina, de petróleo, vapor y eléctricos; tubería bombas para casas y riego, tractor Cartepillar, 20 H. P., con sus arados, no compre, véalo antes, llame al teléfono I-6589. Cerro 695, rastro, Serafín.
V6 25156 16 jl 16

V-7. Automóviles y Accesorios

S

Teléfono A-24-25 SUSCRIBASE AL "DIARIO DE LA MARINA", Llamando al Teléfono A-24-25 y le Enviaremos GRATIS "INFORMACION" y "ORBE" Teléfono A-24-25

Junio 20 de 1931 DIARIO DE LA MARINA Ejemplar: 5 Centavos

A TRAVES DE LA VIDA

por Héctor de Saavedra

IDEALIDADES

El hombre es un animal de costumbres y romperle su tradición y su rutina es empresa en extremo peligrosa y difícil. Anoche me fuí al teatro Payret con la esperanza de ser sorprendido por algún espectáculo de esos que es tan agradable ver y tan sabroso escuchar, porque el hombre como he dicho gusta de sus tradiciones. Me encontré con la vulgar y apacible representación ordinaria y el teatro medio vacío. Me puse a hablar con un viejo acomodador que conozco desde el tiempo de Albisu que era la nota más alegre que en la escena teatral tenía la Habana. Mi viejo amigo parecía cansado y triste, como un vencido, y me dijo con amargura:

—No es posible prosperar en este sitio. Por aquí hay demasiada competencia.

Discurrimos sobre el punto recordando que Albisu estaba estratégicamente situado al alcance de la dependencia del comercio, que entonces vivía en las tiendas y el mundo elegante que tenía su centro en el Parque Central y no se descarriaba más allá del Tulipán.

Entro en todas estas confidencias que tienen sabor a crónica de salones, porque me veo forzado en esta era de personalismo cooperativista a hablar de mí como es general modalidad, desde que "el individuo" ha venido a sustituir los principios y fundamentos. Me senté en una luneta a escoger y sentí haber comprado solamente una "entrada general". Hay que hacer economías o inventar una fuente de riqueza, porque el juego, a pesar de todo su valor, ya no resulta como abrevadero.

Establecí una dulce plática con el acomodador que estaba desocupado, porque el escaso público que entraba se sabía de memoria los lugares o se acomodaba donde mejor le parecía.

Le pregunté en qué consistía el espectáculo, porque desde hace tiempo voy al teatro "al zumba y aguanta" hecho ya a "lo que resulte" a causa de la educación económica y política que estoy recibiendo.

—Pues... —respondió desdeñosamente el funcionario— una zarzuelita, unos volatineros, una cupletista trasnochada y un poco de cine...

—¡Cómo! ¿Y la Rovira?

—"Volaverunt".

—¿Eh? ¿Con que se fué la Rovira? Pues lo siento en el alma, porque me gustaba mucho con sus tobillos gordos y su aire de campesina. Yo le tenía miedo, porque de una trompada me hubiera hecho rodar. Bueno, ¡hombre! ¿Y qué sabe de Amalia, la "chatica"?

—Ni esto —y el acomodador chasqueó en los dientes amarillos una uña del mismo color.

—¡Vaya! ¿Y la Duatto? ¿Y Concha Martínez? ¿Se acuerda de ella?

—¡Cómo no! Tenía una boca que era un primor.

El hombre se relamió los labios al recuerdo de lo que había gozado, platónicamente, contemplando aquella belleza.

—¿Y Villarreal? Era malo, pero los otros no le iban a la zaga. Nunca logré que en el diálogo mirara la cara de su interlocutor. Esto ponía furiosa a la Corona. ¿Qué es de la Corona?

—¡Yo que sé! Tiene que haberse muerto, porque me está usted hablando del Diluvio.

—Pero eso no quita que hayan sido muy buenas tiples y que estemos, a cada rato, echándolas de menos. Yo no me puedo acostumbrar a la gente que ha venido a sustituirlas. ¡Con decirle que echo de menos hasta a Esperanza Iris!

—Usted me recuerda a aquellos que estaban renegando de España, cuando la Colonia y ahora con la Independencia están suspirando por ella.

—Es natural. Y usted ¿qué cree?

—Yo soy empleado de la Empresa y estoy siempre con el gobierno.

—Sí; es más prudente, y sobre todo más práctico. Pero usted ha conocido grandes actores y muy buenas tiples, sin contar algunas coristas que no eran despreciables...

—¡Cómo que algunas salieron de las tablas para la Vicaría!..

—Ya lo ve. Así es que debe usted tener una opinión. Usted no es en esta materia un hombre improvisado que se encuentra satisfecho, porque jamás ha visto cosa mejor. ¿Cree usted que esta situación no acabará nunca?

El acomodador pareció por un instante, que estaba ausente y respondió como si siguiera un pensamiento:

—Antes, todas las cosas tenían su fin...

Barcos que se Esperan

JUNIO 20:

«Morro Castle», de New York; «Florida», de Key West; «Parismina», de Puerto Barrios.

2 REGIMIENTOS BOLIVIANOS HAN IDO A EL CHACO

El ministro de Bolivia en Chile afirma que la política de su patria no es guerrera

SANTIAGO DE CHILE, junio 19 (A. P.)—El corresponsal de «El Tiempo» en Arica dice que esta noche ha sabido, por personas que están bien enteradas, que dos regimientos bolivianos han recibido órdenes de partir inmediatamente para la región del Chaco.

Por otra parte, noticias de La Paz dicen que es inexacto que el coronel Osorio se encuentre en el Chaco pues se halla en aquella capital.

PEREGRINACION AL PUEBLO NATAL DE FRANCISCO MENENDEZ

SAN SALVADOR, junio 19 (A. P.) Presidida por el subsecretario de Educación Pública, el domingo próximo se efectuará la peregrinación escolar a la ciudad de Ahuchapan, tierra natal del ex presidente Francisco Menéndez a fin de rendir un tributo a su inmortalidad.

SE PAGARAN LOS BONOS DEL ESTADO DE SAO PAULO

NUEVA YORK, junio 19 (A. P.)—Speyer & Company y la J. Henry Schroder Banking Corporation anunciaron hoy que el día primero de julio pagarán los intereses y amortización de los bonos del Estado de Sao Paulo, Brasil. El anuncio ha sido autorizado por el doctor Marcos de Souza Dantas, secretario de Hacienda de dicho Estado.

OLAYA HERRERA FIRMARA UNA CONCESION PETROLERA

BOGOTA, Colombia, junio 19 (A. P.)—En los círculos oficiales se decía hoy que el Presidente Olaya Herrera firmará mañana la ley que concede la explotación de la concesión petrolera del Barco, por término de cincuenta años, a la Gulf Oil Company.

Se requerirá a la compañía para que haga el depósito de cien mil dólares en bonos del Gobierno como garantía, para el comienzo de las perforaciones, las cuales deberán comenzar en el plazo de seis meses.

BOLIVIA NO QUIERE PROVOCAR CONFLICTOS

ARICA, Chile, junio 19 (A. P.)—Manuel Bianchi, ministro chileno en Bolivia, nos dijo hoy que puede asegurar que Bolivia no desea provocar ningún conflicto y que su política exterior es «perfectamente pacífica».

Agregó el ministro que los movimientos que se notan en la frontera no indican ninguna actitud bélica.

«Mi opinión es que no ocurrirán lamentables choques internacionales», declaró Bianchi.

NORTEAMERICA, DISPUESTA A DISCUTIR SOBRE LAS DEUDAS DE GUERRA CON INGLATERRA A CONDICION DE QUE REDUZCA SUS ARMAMENTOS Y PARTICIPE EN EL BOYCOTEO DE RUSIA

Son muchos los estadistas que coinciden en afirmar que sólo un convenio que asegure el éxito de la conferencia del desarme puede permitir el reajuste de las deudas de guerra

LONDRES, junio 19 (SE) La presencia de Andrew W. Mellon, secretario del Tesoro de los Estados Unidos, en Londres se considera de mayor gran significación oficial de la que el propio Mr. Mellon admite.

El periódico «Daily Express» dice que el Gobierno había invitado particularmente a Mr. Mellon a que viniera a Londres para tratar de la revisión de las deudas de guerra, y agrega que uno de los representantes del Banco de Inglaterra ha participado en las conversaciones entre Mellon y Montagu Norman, Gobernador de la citada institución de crédito.

Según el «Daily Express» Mr. Mellon ha dicho que está dispuesto a discutir la revisión de las deudas de guerra a condición de que la Gran Bretaña comience inmediatamente a reducir sus armamentos y «participe en un boicot internacional contra Rusia».

Las cuestiones relativas a la revisión de las deudas de la guerra y la reducción de los armamentos han estado ligadas íntimamente hace poco, siendo muchos los estadistas que parecen estar convencidos de que solo un convenio que asegure el éxito de la conferencia del desarme que se celebrará en Ginebra el año próximo puede permitir el reajuste de las deudas de la guerra. La cuestión, según son en admitir todos, es delicada en los Estados Unidos en los actuales momentos, sobre todo el vista de que se acercan las elecciones presidenciales.

Se tiene entendido, sin embargo, que la conferencia de Mellon con los funcionarios del gobierno, ha terminado por ahora. Dos veces se entrevistó con el primer ministro J. Rammsay MacDonald y también ha conferenciado con Normal del Banco de Inglaterra, con quien estuvo encerrado ayer cerca de dos horas.

Es posible que Mr. Mellon se entreviste con Sir Josiah Stamp y otros importantes banqueros, para tratar de la distribución del oro así como de las deudas de guerra, continuando las conversaciones que comenzó Owen D. Young en su última visita para entrevistarse con los jefes financieros de Europa.

Durante su estancia en esta capital, Mr. Mellon se reunirá con los representantes diplomáticos franceses y alemanes antes de seguir viaje al continente. Mellon insiste en que su viaje a Europa «no tiene ninguna finalidad importante».

Sus conferencias en esta capital han coincidido con el anuncio de que el primer ministro MacDonald y Arthur Henderson, secretario de Estado, se proponen ir a Berlín para devolver la visita que les hicieron recientemente el primer ministro Bruening y el ministro de Estado Curtius de Alemania, para tratar de la revisión de las deudas de guerra y de las reparaciones alemanas. Los estadistas británicos han sido invitados a ir a Berlín por el Canciller Bruening.

Otro movimiento que indica la existencia de un gran interés en la cuestión de las deudas de guerra se ha visto en el ruego que ha hecho Henderson a todos los ministros de Estado europeos a fin de que concurran el 13 de junio a las sesiones de la Comisión que estudia el proyecto de unión pan-europea.

SANGRIENTOS, LOS COMBATES EN HONDURAS

Noventa y ocho rebeldes y treinta leales perecieron en combate contra Ferrera

TEGUCIGALPA, Honduras, junio 19. (AP).—El Gobierno anunció esta noche que 98 rebeldes y 30 leales resultaron muertos en los combates contra el jefe revolucionario general Gregorio Ferrera durante los últimos días.

Dice el comunicado que el coronel Emilio Lorenzo figura entre los cincuenta y seis insurgentes muertos en un violento encuentro en las zonas de Jaral y Yojos. El número de heridos por ambas partes ha sido importante.

Las fuerzas del gobierno se apoderaron de treinta caballos y gran número de fusiles.

En otra batalla en Dos Caminos, Jaral, los rebeldes tuvieron cuarenta y dos muertos.

EL COMANDANTE AVIADOR POLACO KUBALA HA SIDO PERDONADO POR MOSCICHI

VARSOVIA, Polonia, junio 19. (AP).—El ex-Comandante Casimir Kubala, aviador polaco que fué condenado a siete meses de prisión y expulsado del Cuerpo de Aviación por haber escrito un artículo anónimo atacando al Gobierno, ha sido perdonado condicionalmente hoy por el Presidente Moscichi.

La sentencia de Kubala, que realizó varios intentos de vuelo para cruzar el Atlántico, ha sido conmutada, pero no reingresará en el Ejército.

SANTOS DUMONT «PADRE DE LA AVIACION» ESTA ENFERMO DE GRAVEDAD

SAO PAULO, Brasil, junio 19. AP.—La salud de Santos Dumond, uno de los precursores de la aviación, que llegó de Francia hace varios días, es objeto de considerable interés por parte de sus amigos.

«El Padre de la Aviación», como se llama, abandonó el vapor en Río Janeiro, tomando una lancha especial con el fin de evitar las manifestaciones del público debido a su enfermedad. Vino a Sao Paulo, su pueblo natal, inmediatamente y desde entonces guarda cama.

Asegúrase que su enfermedad se ha agravado últimamente.

CONTROVERSIA RELIGIOSA DE LOS MEJICANOS

La ley dictada en Veracruz amenaza con convertirse en acto de resonancia nacional

CARLOS— CONTROVERSIA . 18-1 CIUDAD MEXICO, junio 19 (S. E.)— La controversia entre la Iglesia Católica y el Gobierno de Veracruz acerca de la llamada Ley de Cultos amenaza con asumir una gran significación nacional.

El obispo Rafael Guizar Valencia, de Veracruz, se ha dirigido al Gobierno federal pidiéndole que intervenga para impedir la vigencia de esa ley. Dice Monseñor Guizar que espera persuadir al presidente Ortiz Rubio para que intervenga personalmente y consiga anular los efectos de esa ley que, de acuerdo con su cláusula transitoria, entrará en vigor tan pronto como se publique en la Gaceta Oficial de Veracruz.

El obispo Guizar Valencia, en una entrevista que hemos celebrado con el prelado nos declaró que la Ley de Cultos obliga a clausurar todas las iglesias católicas en el Estado de Veracruz.

«Es prácticamente imposible que tres obispos y ocho sacerdotes, autorizados por la nueva ley cumplan con los deberes que las leyes canónigas imponen actualmente a tres obispos y ciento treinta sacerdotes», dijo.

Ha telegrafiado también el obispo Guizar Valencia al Vicario de Veracruz dándole instrucción en el sentido de que todos los sacerdotes se sometan a las órdenes de los funcionarios civiles con relación a la nueva ley; pero que queden como guardadores de las propiedades de la Iglesia, sin realizar ninguno de los servicios religiosos a que están obligados por su ministerio. El telegrama autoriza a los católicos de Veracruz, que así lo han solicitado, para que apelen a los tribunales de justicia contra la constitucionalidad de la ley.

LA IGLESIA CATOLICA ACTUARA CON MUCHA CAUTELA EN LO DE VERACRUZ

CIUDAD DE MEXICO, junio 19. (AP).—Los jerarcas de la Iglesia Católica que se han reunido en esta capital para impedir que entre en vigor la nueva ley del Estado de Veracruz, limitando el número de sacerdotes a ocho y el de obispos a tres, es decir, uno de los primeros por cada cien mil habitantes, acordaron hoy proceder con cautela.

El Gobernador de Veracruz, señor Tejeda, llamado anoche a Ciudad México para tratar de la cuestión con las autoridades federales, asistió hoy a varias conferencias acerca de la implantación de la nueva ley, pero no quiso hacer declaraciones.

Noticias de Jalapa dicen que los obreros y empleados públicos están organizando una manifestación en favor de la nueva ley y en apoyo del Gobernador Tejeda, para el domingo próximo.

El arzobispo monseñor Ruiz censuró esta noche a los Estados de Tabasco y Veracruz, diciendo que aunque la iglesia católica, desde que se firmó el acuerdo religioso en 1929, ha procedido de buena voluntad, el Gobierno de Tabasco hace dos años que impide por todos los medios la reanudación de los comicios divinos, cometiendo numerosos abusos.

El Nuncio agregó que el Gobierno de Veracruz viola la disposición constitucional de que «se permitirá oficiar el número de sacerdotes necesarios», al pretender que se limite a once el total de ellos en todo el Estado.

Monseñor Díaz pidió a los católicos mexicanos que informen al Gobierno mexicano que la actitud veracruzana «nos obligará a unirnos para solicitar la revisión de ciertas cláusulas constitucionales».

MANIFESTACION EN TIAJUANA

TIAJUANA, México, junio 19. AP.—Tres mil miembros de la Confederación Regional de Obreros Mexicanos (Crom), desfilaron hoy en columna por las principales calles de esta ciudad fronteriza, en «manifestación silenciosa» de fuerza.

Aunque las autoridades civiles negaron el permiso a los manifestantes, la columna no fué disuelta hasta después de pasar por frente a los edificios del Gobiernos. Varios destacamentos de soldados y policías estaban listos para actuar, aunque no ocurrieron desórdenes.

Numerosos hombres y mujeres, que representaban a diferentes gremios, se fueron uniendo a la manifestación, llevando grandes letreros en los que se quejaban de la actual situación económica y declarando que los líderes políticos son los responsables del desempleo.

DIFICULTAD EN LA LABOR DEL "ST. PHILBERT"

El mal tiempo reinante impide los trabajos con el fin de ponerlo a flote

ST. NAZAIRE, Francia, junio 19. (AP).—Una mar gruesa en la que abundan las corrientes de gran velocidad han impedido los trabajos que se vienen haciendo para ver si es posible poner a flote al buque excursionista «Saint Philbert» en cuyo interior se encuentran, los cadáveres de muchos de los cuatrocientos pasajeros que se hundieron en el barco a la entrada del estuario del río Loira el domingo pasado.

Aunque las olas no permitieron que los buzos descendieran, funcionarios del gobierno que tienen a su cargo los trabajos han manifestado que éstos se continuarán.

Numerosos familiares de los desaparecidos que se habían congregado en el muelle para ver por última vez a los seres queridos en el caso de que el buque saliera a flote, se retiraron así que anunció que se desistía por hoy de continuar los trabajos.

Tres cadáveres más ha lanzado al mar contra la costa, siendo ochenta los recuperados hasta ahora. El cadáver de un hombre fué hallado al pie de un monumento que erigieron los Estados Unidos a la entrada de St. Nazaire a la memoria de los soldados que pasaron por este puerto durante la guerra mundial.

Los otros dos cadáveres son de una mujer y de un muchacho.

SOBRE LA DENUNCIA A LA JAIMANITAS FARMS. INC.

Recibimos una carta del señor A. García Rey, alrededor de la denuncia presentada contra la «Jaimanitas Farms Incorporated» por el señor George Hiram Allen, en la cual manifiesta que es absurdo que reconociéndose en la denuncia el carácter de Vicesecretario de la Compañía, que ostenta el comunicante, se quiera al mismo tiempo atribuirle hechos en relación con la custodia y contenido en los libros sociales, cuando es obvio que por la misma naturaleza del cargo solo está revestido de facultades circunstancialmente sustitutivas, al mismo tiempo que está ejercitando con el conocimiento y aprobación del denunciante, que al tratar de sincerarse por su actitud, le confesó obedece al deseo de crear dificultades al Presidente de la Compañía, señor Joseph Snyder.

GOMA Y CANDELA FUERON USADAS CON UN TESTIGO

Los supuestos asesinos de Vivian Gordon no ha sido reconocidos en el juicio

NUEVA YORK, junio 19 (A. P.)—El defensor de los procesados a quienes se atribuye la muerte de Vivian Gordon manifestó hoy, ante el tribunal, que las autoridades, para arrancar una declaración a uno de los testigos habían utilizado una manguera de goma y cigarros encendidos con los cuales se le dió tortura.

El discurso del abogado versó principalmente acerca de la detención y trato de que fué objeto Harry Schlitten, chofer, al que considera el fiscal como el testigo más importante de la causa contra Harry Stein y Samuel Greenberg.

«Jamás he visto un pedazo de manguera en una oficina de policía —dijo el detéctice Patrick J. Walsh durante el interrogatorio acerca de su comportamiento cuando detuvo a Schlitten.

Negó terminantemente Walsh que el testigo hubiera sido esposado y lesionado y mucho menos que se le hubiese hecho objeto de otros tratos

Un par de jóvenes desfilaron ante el tribunal describiendo a los dos individuos que alquilaron un Sedán a las ocho de la noche y no lo devolvieron hasta la una de la madrugada siguiente. Este automóvil fué precisamente el lugar donde se cometió el crimen.

Al preguntarles el presidente del tribunal si reconocían a los dos procesados, Stein y Grenberg, los dos jóvenes manifestaron que ninguno de ellos había sido el que se presentó en la agencia para alquilar el automóvil.

PRIMER AVIADOR QUE CRUZA EL CANAL DE LA MANCHA EN DESLIZADOR

BOULOGNE SUR MER, Francia, junio 19. (AP).—Un aviador canadiense, llamado Beardmore afirma haber sido el primero que ha cruzado el Canal de la Mancha en un deslizador.

Comenzó el vuelo esta tarde en Lympne, Inglaterra, y fué llevado a una altura de 12,000 pies por un aeroplano. En ese momento el deslizador se separó del avión y aterrizó sin novedad en el aeródromo de Stinglevert, cerca de esta ciudad.

LOS VANDERBILT SE DIVORCIARAN EN RENO, Nevada

Los abogados de las partes han comenzado conversaciones encaminadas al expresado fin

RENO, Nevada, junio 19 (SE).—El escándalo que ha producido en esta ciudad Cornelius Vanderbilt con sus intentos de dar muerte al caricaturista Arno, porque éste galanteaba a su esposa, ha tenido como resultado una conferencia entre los esposos Vanderbilt, de la que se cree resultará una demanda de divorcio.

Mrs. Vanderbilt, que se halla en la casa de unas amigas desde que se convirtió en motivo de un conflicto entre su esposo y Arno, parece resuelta a que el asunto se lleve a los tribunales de justicia para que lo decidan.

Al asunto no se ha concedido gran importancia por las autoridades de Reno sobre todo después que dió Mrs. Vanderbilt su versión del caso, la que coincide en muchos respectos con el relato original de su esposo.

William Woodburn, abogado de Mrs. Vanderbilt, que intentó conferenciar hoy con Sam Platt, abogado del esposo, dijo que el joven autor «ha convertido una colina en una montaña».

Hablando en nombre de Mrs. Vanderbilt, el abogado dijo que Arno llevó a su cliente hasta la residencia de ella en la madrugada del lunes, procedentes de una fiesta a la que había concurrido también el esposo.

«Cuando Mr. Vanderbilt entró en la casa, los tres—Vanderbilt, su esposa y Arno—sostuvieron una conversación amistosa, separándose poco más tarde como buenos amigos. Arno se dirigió a su casa que está próxima y a la mañana siguiente Vanderbilt le telefoneó amenazándole con quitarlo de en medio, diciéndole que había alquilado los servicios de un pistolero».

Esto conviene en líneas generales con el relato de Arno, pero no con el de Vanderbilt, quien dijo que, encolerizado por las atenciones de Arno hacia su esposa, persiguió al caricaturista «y le hubiera dado muerte de no ser porque el revólver estaba descargado».

La conferencia celebrada hoy entre los esposos y sus abogados es la primera indicación de que es inminente la separación del matrimonio. Woodburn y Clyde Southerm, abogados de Arno, dicen que, a su juicio, todo el cuento de los celos de Vanderbilt ha sido preparado con el fin de encontrar algún fundamento para la separación.

Antes de entrar en la conferencia, el abogado Platt, comentando las declaraciones de Arno de que no es cierto que Vanderbilt le persiguiera, dijo:

«Es posible que Arno no se diera cuenta de ello».

ECKENER ESTA MUY SATISFECHO RESPECTO AL VIAJE DEL NAUTILUS

Dice que el mensaje que le ha enviado Wilkins significa que la Armada británica le ha dado facilidades grandes

BERLIN, junio 19 (A. P.)— El doctor Hugo Eckener, que está en esta capital para celebrar una conferencia con Samoilowitsch, científico ruso, se encontraba hoy muy satisfecho por dos razones. En primer lugar recibió un despacho de Sir Hubert Wilkins, anunciándose que espera encontrarle en el Polo Norte, y en segundo lugar ha sabido que el «Graf Zeppelin» amaró en el lago Constanza sin novedad esta tarde.

—El mensaje de Wilkins significa—dijo el doctor Eckener—que la Armada británica ha dado facilidades para que el «Nautiles» sea reparado rápidamente, y que, por consiguiente, la expedición polar se efectuará en la forma que estaba anunciada.

—Creo que esto nos demorará algunos días, por lo cual no podremos partir antes de fines de junio. Si Wilkins no puede llegar al Polo, siempre realizaríamos nuestras expediciones geográfica y científica, sólo que tendríamos que cambiar nuestros planes de financiamiento. Esto no sería gran dificultad pues ya tenemos la mayor parte de nuestro equipo, tales como trineos y ropas.

—El rompehielos ruso «Malygin» sale de Arkángel el quince de julio, con equipos para cuarenta pasajeros. Encontraremos ese buque en la Tierra de Francisco José.

—El «Malygin» nos suministrará informes meteorológicos, y nosotros lo ayudaremos a ahorrarse mucho trabajo rompiendo hielos, al decirle donde puede encontrar mar libre, cosa que observaremos desde el espacio.

—Posiblemente nuestra expedición seguirá hacia la Tierra de Nicolás Segundo; pero todo esto depende de la posibilidad de que Wilkins nos encuentre.

Don Juan Vicente Gómez, el viejo dictador de Venezuela, tan combatido, acaba de ser electo nuevamente para a presidencia, entre aclamaciones populares.

LLEGARON A SAINT JOHN AYER LOS AVIADORES OTTO MILLING Y HOLGER HOIRIIS

SAINT JOHN, New Brunswick, junio 19. (AP).—Otto Hillig y Holger Hoiriis, que realizan un vuelo desde Hasbrouvk, Nueva Jersey a Terranova, rumbo a Dinamarca, llegaron a las 9 y 30 de la noche de hoy, o sea las 8 y 30 de la noche en La Habana.

El aeroplano, llamado «Liberty», descendió sin el menor contratiempo en el aeródromo de St. John.

Los aviadores declararon que tomarán gasolina y saldrán, si el tiempo lo permite, en la mañana próxima para un punto, desde el cual intentarán el salto del Atlántico.

TODAVIA NO SE HA PODIDO TERMINAR CON LA GUERRA A LOS REBELDES BURMANOS

RANGOON, Burma, junio 19. (AP) —La conferencia del gobernador de Burma y los principales políticos del país no han conseguido terminar la rebelión que desde hace meses se registra en este territorio.

Los esfuerzos de paz continuarán, sin embargo, a base de una proposición del Gobierno accediendo la amnistía a todos los insurgentes que depongan las armas.

ORDEN PARA SUSPENSION DE PAGOS DADA AYER PARA EL AMSTELBANK HOLANDES

AMSTERDAM, Holanda, junio 19. (AP).—La junta de directores del Amselbank dieron instrucciones hoy a sus abogados para que soliciten la suspensión de pagos como resultado del vencimiento de aceptaciones que tienen relación con las dificultades del Creditanstalt de Austria.

DE "ACONTECIMIENTO HISTORICO" CALIFICAN LAS FRASES DE HOOVER

Alemania se prepara para el gran problema de la revisión de las Reparaciones, en el que los Estados Unidos intervendrán

BERLIN, junio 19. (AP).—El canciller Bruening, el ministro de Estado Curtius y los ministros del Gabinete más directamente relacionados con el problema de las reparaciones, comenzaron hoy una serie de conferencias con los embajadores alemanes en las naciones acreedoras.

Los enviados diplomáticos que participaron en la primera discusión del mejor procedimiento para que sea menos agobiadora la carga de las reparaciones, fueron Carl Von Schuber, embajador en Italia, y Leopold Von Hoesch, embajador en Francia.

Las conversaciones proseguirán mañana, y al llegar el embajador en Washington, von Prittwitz, y el embajador en Londres, doctor Neurath, se dará mayor amplitud a las deliberaciones, de modo que abarquen el gran problema desde los puntos de vista inglés y norteamericano.

Se espera que las reuniones continuarán de manera intermitente, hasta la llegada a Berlín del primer ministro McDonald y de Arthur Henderson, ministro de Estado de Inglaterra, a quienes se espera sobre el 17 de julio.

Los periódicos alemanes dedican mucho espacio a las conversaciones del Secretario de Hacienda de los Estados Unidos, Andrew W. Mellon, en Londres, y a la próxima visita McDonald-Henderson.

OPINIONES DE LA PRENSA

Los comentarios editoriales sobre Mr. Mellon son muy escasos, aunque generalmente se interpreta su viaje a Europa como «un cambio de frente de los Estados Unidos». Esto puede inferirse claramente de los titulares «América activa», «Ya Mellon no es indiferente» y «Hay esperanzas en los Estados Unidos».

El diario «Frankfurter Zeitung» observa precavidamente que la estadía de Mr. Mellon en Londres puede significar solamente que el Gobierno de Hoover, temiendo que la precaria situación de la Europa Central pueda causar un cambio del sentimiento popular norteamericano hacia la cancelación de las deudas de guerra internacionales, está reuniendo hechos y cifras para discutir bien documentado, si llega la hora de hacerlo.

Por otra parte, el periódico de Munich «Neueste Nachrichten» interpreta las conversaciones de Mellon en el sentido de que, aunque se mantiene la misma actitud de los Estados Unidos acerca de la revisión de deudas, en el fondo ya ha sufrido una modificación esencial.

El «Berliner Tageblatt», aunque se alegra de los recientes sucesos, dice que en el próximo mes de julio ha de ocurrir algo concreto, que por ello no puede esperarse aún nada tangible de las actuales negociaciones de Londres, y que el primer paso ha de venir de la propia Alemania.

LO QUE SE DICE EN LONDRES

LONDRES, junio 19. (AP).—Ha causado sensación en los círculos periodísticos las declaraciones del Presidente Hoover, en Washington, acerca de los esfuerzos de los Estados Unidos para enderezar la situación de Alemania.

La noticia de que Mr. Hoover ha llamado a los líderes congresionales para conferenciar acerca de la situación económica existente en Europa, llegaron demasiado tarde para ser comentadas por los jefes del Gobierno británico, los que ya comenzaron a dispersarse por todo el país, para disfrutar del descanso hasta el lunes.

Algunos afirman ya, sin embargo, que la nota del Presidente Hoover tendrá muy importantes efectos, y que al declarar que los Estados Unidos van a tomar medidas para ayudar a Alemania, indirectamente auxiliarán al resto de Europa y al mundo en general. Por eso ya califican las manifestaciones del jefe del Ejecutivo de Washington de «acontecimiento histórico».

HOY FIRMARAN EL EMPRESTITO FRANCO-HISPANO

Chile acordó suprimir sus embajadas en Madrid y Ciudad de Méjico y varios ministros

PARIS, junio 19 (A. P.)— El periódico financiero «L'Information», asegura que el Banco de Francia ha consentido en prestar trescientos millones de francos, o sea unos doce millones de pesos, al Banco de España, agregando que el contrato se firmará mañana.

Según los términos en que se hace el empréstito, el Banco de España tendrá que hacer un depósito oro, equivalente a esa suma, en el Banco de Londres, a la disposición del banco francés. El empréstito se hace por corto plazo hasta que el nuevo Parlamento español vote las reformas monetarias.

«L'Information» dice que se vence a España dentro de poco un empréstito que le hizo el Banco Internacional de Arreglos y Pagos de Basilea, y que la cantidad de trescientos millones de francos que presta Francia servirá en parte para satisfacer ese adeudo.

SUPRIME CHILE SUS EMBAJADORES EN MADRID Y CIUDAD MEXICO

SANTIAGO DE CHILE, junio 19 (A. P.)— El Ministerio de Estado, poniendo en efecto un nuevo programa de economía, ha abolido los puestos de embajador en Madrid y en Ciudad de México, dejando al frente de las dos Misiones a encargados de negocios.

Lo mismo hará con los ministros de Uruguay, Paraguay y Guatemala.

Los ministros de Roma y Berlín han convenido en servir los puestos sin percibir honorarios de ninguna clase, con el objeto de evitar que sean suprimidos.

LIGA NACIONAL

por GASTON MORA

Mantener y defender los derechos naturales del hombre es un supremo derecho y es un supremo deber.

Un grupo de ciudadanos cubanos ha lanzado la idea de constituír una **"Liga o Asociación Nacional para el mantenimiento y defensa de los derechos del hombre y del ciudadano.** Esos derechos los declaró solemnemente la Asamblaa Nacional de Francia en el año tempestuoso de **"1789"**, después que el pueblo de París **sitió, atacó** y **tomó** la fortaleza de la **Bastilla,** terrible Prisión de Estado, en la que se sepultaba por el tiempo que quería el gobierno, a los ciudadanos. A veces el encarcelamiento duraba toda la vida. Aquello era monstruoso. El pueblo francés, secularmente pisoteado, se **desquitó** durante la época del Terror de un modo espantable. "Al Terror Blanco", del antiguo Régimen, dice un historiador, sucedió el "Terror Rojo", personificado en dos abogados de talento y de palabra, pero **sin clientela; Dantón** y **Robespierre.** Y en un médico de mucha capacidad, pero **sin** enfermos; **Marat.** En una introducción sobria y elocuente, dijo la Asamblea Nacional, en la que a diario se hacía oír "la tonante voz del inmenso Mirabeau", escribe otro orador portentoso; Castelar: "La Asamblea Nacional reconoce y declara, en presencia y bajo los auspicios del Ser Supremo, los siguientes derechos del **hombre y del ciudadano".** En seguida los enumera en párrafos separados. Son **diez y siete.** Pueden leerse en el célebre libro titulado "Derechos del Hombre"; obra del insigne periodista francés Eugenio Pelletán; autor de otros dos libros famosos; "La Profesión de fe del siglo **diez** y **nueve"**, y **"El Mundo Marcha".** Pelletán fué un gran escritor, un austero patriota, un fervoroso republicano, cuya pluma—así como la del ilustre **Edgar Quinet**— hicieron mucho daño al Segundo Imperio francés, que duró desde **1851** hasta **1870.** Por su mucha extensión **no** reproducimos el formidable documento formulado por la inmortal Asamblea, que transformó radicalmente la secular estructura política, económica y jurídica de la nación francesa.

La Asamblea declara "que los hombres nacen libres e iguales en derecho. Que los derechos **naturales e imprescriptibles** del hombre son **la libertad, la seguridad individual** y **la resistencia a la opresión;** que la soberanía reside en la nación; que el ejercicio de los derechos naturales de cada hombre no tienen otros límites que los que aseguran a los demás miembros de la sociedad el goce de estos mismos derechos; que nadie está obligado a hacer lo que la ley **no** ordena; que entre los hombres **no** hay más distinción que **"la de sus virtudes y talentos";** que todo hombre **es inocente** hasta el momento en que ha sido declarado culpable; que todo ciudadano puede hablar, escribir e imprimir libremente sus ideas; que nadie puede ser molestado por sus ideas políticas o religiosas; "que toda sociedad en la cual la garantía de los derechos y la separación de los Poderes **no** se hallen bien determinadas, **no** está legalmente constituída; que "la fuerza pública" tiene por objeto "garantizar los derechos del hombre y del ciudadano"; que esa fuerza se establece en beneficio de todos, y **no** para utilidad de aquellos a quienes se confiase el mando". Comentando esta inmortal Declaración, de la que sólo damos sus esencias, su espíritu y que contiene **virtualmente** toda la inmensa Revolución de **1789,** "el drama más grande de los tiempos modernos", según Lamartine, dice el gran periodista Pelletán: "He ahí lo que decían los Padres de la Revolución **el día más grande** que registran las páginas de nuestra Historia. Los derechos del hombre en sociedad **no** pueden depender de las instituciones. Estas **no** fueron hechas más que para reconocer y garantir esos derechos". **Como los derechos naturales del hombre son imprescriptibles, y los derechos políticos son la esencia de la ciudadanía, mantenerlos y defenderlos es un supremo derecho y un supremo deber. Sin los unos y los otros no hay más que servidumbre y miseria.**

3 GRANDES PERIODICOS POR 1.60 AL MES
DIARIO DE LA MARINA
INFORMACION y ORBE : Llame al A-2425

M.E.C.D. 2016