1ª SECCION

EL DIARIO DE LA MARINA es el periódico más antiguo de Cuba. Fué fundado en el año mil ochocientos treinta y dos.

Servicios especiales de España.

DIARIO DE LA MARINA

MIEMBRO de The Associated Press. Esta queda autorizada para usar nuestros servicios y noticias de información.

Hilo directo con New York.

1ª SECCION

AÑO IC.—NUM. 145. Acogido a la franquicia postal LA HABANA, MARTES, 16 DE JUNIO DE 1931.—SANTOS AURELIANO Y LUTGARDA. TIEMPO PARA HOY: BUENO EJEMPLAR: 5 CENTAVOS

HEMEROTECA MUNICIPAL MADRID

200.000 PESOS IMPORTARA EL AUXILIO Y EMBARQUE DE LOS OBREROS SIN TRABAJO

Por lo menos durante el resto del año se cree que podrán los menesterosos recibir la ayuda

10 BARCOS SE NECESITAN

A $200,000.00 ascenderá, según cálculos conservadores ,la cantidad que se necesitará para auxiliar a los desocupados y sus familias, tanto cubanos como extranjeros y para la repatriación de los españoles.

De esa suma, solamente se necesitan, a juzgar por esos mismos cálculos, $120,000.00 para el reembarco de los sin trabajo, que se estima en cuatro mil, necesitándose por lo menos diez barcos con capacidad de cuatrocientos cada uno y que podrán salir, escalonadamente, durante la primera decena del mes próximo de julio.

$80,000 00 PARA LOS MENESTEROSOS

Quedan, por lo tanto, $80,000.00 para la alimentación y albergue de los menesterosos, entendiéndose que sea suficiente para cubrir esas atenciones durante el resto del año actual y como quiera que en octubre o noviembre pueden comenzar en la mayor parte de los centrales azucareros las reparaciones de tiempo muerto y que la zafra pueda empezar en la primera decena o quincena de enero en la mayoría de las fincas referidas, se ha llegado a la conclusión por los que entienden en la materia, de que los referidos $80,000.00 basten para que no se sienta el hambre, particularmente en el interior de la República.

RECAUDACION DE LAS ZONAS FISCALES

Las Zonas Fiscales de la capital recaudaron las siguientes cantidades en el día de ayer:

Oriente	$ 151,311.37
Centro	$ 28,926.91
Occidente	$ 8,311.91

Impresiones

¿Qué clase de revolución es ésta que nos gastamos?

Se nos antoja que es una revolución de trincheras.

La humanidad ha modificado desde 1914 sus sistemas de combate. Anteriormente a 1914 no se concebía otro modo de pelear que el de las consabidas batallas en que un grupo de guerreros, representando un Estado, agredía a otro grupo militar que ostentaba la representación análoga del Estado enemigo.

Pero en 1914 se inicia la lucha de los pueblos en masa. Es el comienzo de las guerras integrales. Hacer la guerra fué hasta entonces arte de unos pocos, técnica de especialistas, oficio de los que se sentían con vocación para seguirlo. De entonces acá ya se sabe que en una guerra toma parte todo el mundo. Hombres y mujeres, jóvenes y viejos, habitantes de la ciudad y del campo; no hay excepciones. Los pueblos se alinean y comienza el empuje de las masas armadas. ¿Dónde están los héroes? ¿Dónde los hombres geniales que al frente de un ejército exiguo, desbaraten otro mayor y den fin a la contienda? No existen. La victoria o la derrota es colectiva. De ahí la infinidad de monumentos que se elevan por doquier en Europa a la gloria del Soldado Desconocido. La vida moderna, con su trabazón de intereses, obliga a solidarizarse a los hombres en la guerra como en la paz. Ya nadie puede inhibirse de ningún conflicto ni puede encogerse de hombros cuando surgen las causas que los producen. Resultaría hoy anacrónico que un vecino de Honduras oyese hablar con indiferencia de una guerra posible en los Balcanes, indiferencia que no tenía nada de asombrosa en un fijodalgo de la Villa y Corte viendo pasar ante su casa los tercios famosos que iban a poner una pica en Flandes.

Esta solidaridad o corresponsabilidad de los seres vivientes en cuantos fenómenos se registran en el mundo ha modificado el concepto de la lucha. La sociedad ha adquirido conciencia de su deber y de su poder. Ella sabe que es irresistible tanto cuando actúa como cuando se abstiene. De ahí también que las guerras civiles hayan cambiado de fisonomía. Las revoluciones no se concebían antaño sin violencias: barricadas, cuartelazos, guerrillas, multitudes ebrias de odio y de furor vociferando y disparando.... Pero desde los jacobinos hasta Mahatma Gandhi ha pasado mucha agua bajo los puentes. Las revoluciones hogaño suelen hacer explosión después que triunfan, como ha ocurrido en España. La violencia, pues, es raro que las preceda y hasta que las acompañe. El cuerpo social por un proceso lento de expulsión casi fisiológico expele de sí las espinas que se le clavan.

Esta revolución que nos aflige es una revolución de trincheras. De trincheras en invierno. No se escucha otro ruido que el de algún manifiesto que hace veces de granada esporádica. Todos yacen agazapados en espera de la gran ofensiva, mientras el país, agónico, se sume en la mayor pobreza.

Mas no se escucha un lamento. A pie firme y mal alimentados todos aguardan con fe el día de la victoria. ¿Cuándo será el día? Nadie lo sabe. Quizás no llegue nunca. ¿Quién puede decir en qué consiste la victoria?

PASARA POR LA HABANA EL MINISTRO DE MEXICO EN MADRID

El Embajador de Cuba en España, doctor Mario García Kohly, envió ayer un cable a la Secretaría de Estado, avisando que en el vapor francés que saliera de Santander ha embarcado con rumbo para su país el Ministro Plenipotenciario de la República de México en España, señor de Miranda.

Pasará por la Habana, agrega nuestro diplomático, y solicita, al mismo tiempo, que en la Secretaría de Estado le ofrezca las cortesías de estilo y de Aduana.

EL PROXIMO PRESUPUESTO TENDRA QUE SER TAMBIEN REAJUSTADO SI NO MEJORA EL PRECIO DEL AZUCAR

Es lo que opina en un mensaje al Congreso el Presidente de la República. Otros mensajes

LA REBAJA DEL 50 X 100

Poco después de las ocho, anoche, se recibió en la Cámara el mensaje del Ejecutivo de la Nación que acompaña los anteproyectos de Presupuestos que han de regir en el año económico de 1931 a 1932. Presupuestos que—anuncian los conservadores por boca de su líder el doctor Castellanos—serán objeto de rudísima oposición. Hasta el extremo de que se tiene la certeza de que no serán aprobados en tanto subsista el propósito del Gobierno de reajustar los haberes de los empleados en un 20 por ciento mientras se mantienen capítulos de excesivos gastos en Secretarías como las de Obras Públicas y Guerra y Marina.

En el propio mensaje que ayer remitió el Presidente al Congreso se anuncia otro que se refiere a posibles modificaciones en la Ley del Servicio Civil.

Esto ha inquietado a conservadores anti-cooperativistas y ortodoxos que creen llegada la hora de defender a sus correligionarios empleados del Estado sobre los cuales se ciérne una amenaza por la modificación de la expresada Ley del Servicio Civil. Allá veremos.

Con el mensaje llegado anoche a la Cámara y los anteproyectos de Presupuestos se dará cuenta en la sesión de esta tarde a los representantes, acordándose que toda la referida documentación pase a la Comisión de Hacienda y Presupuestos, citada para hoy mismo.

La Comisión discutirá los presupuestos y nombrará un ponente, que ha de serlo sin duda el doctor Rodríguez Ramírez, Presidente de la Comisión.

En el curso del mensaje el Presidente deplora haberse visto obligado a rebajar de un modo violento

(Continúa en la Ultima de esta Sección)

SALUDO DEL SR. MENDEZ VIGO

El señor Encargado de Negocios de España en esta capital, don Carlos de Castro y Garnica, nos comunica haber recibido un cable del señor Méndez de Vigo, Embajador que fué de España en Cuba, en el cual le ruega expresa públicamente su mayor agradecimiento a las autoridades, sociedad, pueblo de Cuba, colonia española y prensa, por las atenciones de que hasta última hora fué objeto con motivo de su viaje; haciendo votos fervientes por la felicidad de todos, y la prosperidad y engrandecimiento de la República cubana.

Habana, 15 de junio de 1931.

ESCOLTADO POR TRES AGENTES DE LA SECRETA CRUZO ANOCHE LA FRONTERA MONSEÑOR SEURA

Comentando este suceso, el periódico «La Nación» dice en sus columnas: «Todos los españoles católicos lamentarán la citada expulsión y creerán que el Gobiernos ha cometido un error

MADRID, junio 15. (AP) El Cardenal Segura, Primado de España que ha sido expulsado del país, pasó por la Ciudad Lineal, en los alrededores de Madrid, a las 6:15 de la tarde en viaje a la frontera.

El prelado, que salió de Guadalajara en la mañana de hoy, iba escoltado por Enrique Maqueda, Comisionado de la Policía Secreta, y por dos agentes más que le seguían en dos automóviles.

Los funcionarios policíacos dijeron que se dirigían a un punto de los Pirineos franceses y que esperaban cruzar la frontera esta noche.

MADRID, junio 15. (AP) El periódico «La Nación» que fué órgano de Primo de Rivera, ha sido el primero en comentar esta noche la orden de expulsión contra el Cardena Segura.

«Todos los españoles verdaderamente católicos—dice «La Nación»—lamentarán la expulsión del Cardenal y creerán que el Gobierno ha cometido un error».

Agrega que el Cardenal ha sido expulsado a causa de la Carta Pastoral que publicó poco antes de los motines antirreligiosos ocurridos en España.

El Cardenal, sigue diciendo, tenía «el perfecto derecho» a regresar a España después de su conferencia con el Papa.

A este respecto en otros centros se compara la actitud de los elementos que están ahora en el poder cuando el Capitán General de Cataluña expulsó a Maciá no obstante haber empuñado las armas contra la nación.

CONFERENCIA DEL SR. BATISTA

Continuando la serie de conferencias organizadas por el elemento joven del Colegio de Arquitectos, sobre Arquitectura cubana contemporánea en relación con las arquitecturas anteriores que han contribuido a su desarrollo, hablará esta no-

(Continúa en la Ultima de esta Sección)

EL GRAL. JUAN VICENTE GOMEZ SE NEGO A ACEPTAR DE NUEVO LA PRESIDENCIA DE VENEZUELA

«Como no juzgo bien el procedimiento y medidas tomadas para esa trascendental resolución, de ninguna manera me encargaré de la Presidencia», contestó a la solicitud de su Congreso

El señor Alfredo Olavarria, Encargado de Negocios ad-interin de los Estados Unidos de Venezuela, ha tenido la gentileza de enviarnos para su publicación el radiograma que recibió ayer del Presidente Provisional de su país Dr. Itriago Chacin, que venía desempeñando el Ministerio de Relaciones Exteriores. Dice el citado radiograma:

Caracas, 15 de junio de 1931.

Legación de Venezuela.

Habana.

El Congreso Nacional aceptó la renuncia que había pedido al doctor Férez de la Presidencia de la República y fijó para nueva elección presidencial el 19 del corriente. Habíase dirigido el Alto Cuerpo también al General Gómez exponiéndole la necesidad fundamental de su actuación como Presidente de la República a fin de evitarle graves males al país y entre otros el de la reciente propagación del comunismo. El General Gómez contestó en los siguientes categóricos términos: «Como no juzgo bien el procedimiento y medidas tomadas para esa trascendental resolución, de ninguna manera me encargaré de la Presidencia». En el mismo sentido del Congreso se dirigieron al General Gómez la Banca y el comercio y muchas importantes instituciones, a todos los cuales ha respondido en análogos términos.

(fdo.) Itriago Chacin.

LOS ANTEPROYECTOS PARA EL PRESUPUESTO 1931-1932 SE ENCUENTRAN EN LA CAMARA

Una diferencia entre Guerra y Marina e Instrucción Pública de $555,892.18 a favor de aquélla

SUPERAVIT INSIGNIFICANTE

Desde ayer se encuentran en la Cámara los anteproyectos de Presupuestos, próximos a ser discutidos por los representantes.

He aquí los mismos:

GASTOS E INGRESOS DE LA NACION

PRESUPUESTO FIJO

Deudas de la República	$ 8.067.285.00
Poder Legislativo. . .	2.431.876.08
Poder Judicial	3.454.846.45

PRESUPUESTO ORDINARIO

Presidencia de la República	$ 280.225.00
Secretaría de Estado .	1.113.445.36
Gobernación	2.966.765.00
Justicia	239.886.00
Hacienda	3.005.597.00
Obras Públicas	2.275.287.09
Agricultura.	770.000.00
Instrucción Pública. .	9.566.015.08
Sanidad	3.771.129.67
Comunicaciones	3.246.732.00

(Continúa en la Ultima de esta Sección)

DE LA VIGILIA PROFESORAL

¿Cómo ha Sobrellevado Vd. los Primeros 180 Días de su Desplazamiento?

UNIVERSIDAD

Don Antonio Fernández de Castro.

De salud, bien.

Pecuniariamente, mal, como es consiguiente a la supresión injusta y arbitraria de mi bien, honrada y afanosamente ganada, principal y casi única fuente de ingresos para la refacción de mi familia y la mía propia.

No obstante, aun tengo el espíritu lo bastante fuerte para resistir hasta el final este ciclón de dilapidaciones, abusos y atropellos que se ha desatado sobre nuestra patria, arrasándola materialmente y abatiendo en muchos de nuestros intelectuales consagrados, los prestigios de honorabilidad y entereza moral de que les creíamos poseedores.

Como por naturalidad y tradición vivo muy interesado y preocupado por el presente y el porvenir de mi país—aunque retraído, casi oculto, en el interior de mi hogar—consu-

Continúa en la última de esta sección

N O R M A L

SANTA CLARA

Profesora María J. Vidaurreta de Marinello

De los veintitrés profesores de la Escuela Normal de Santa Clara, sólo yo he sido privada de mis haberes y de mi cargo por término de seis meses. Ha sido, a la verdad, un honor muy alto. Demasiado alto para quien se ha limitado a cumplir con su deber de profesora y de mujer. ¿Qué cosa había de hacer, que partido debía tomar entre un poder que quería hacer del estudiante un instrumento de su interés y el estudiante que se levantaba contra la agresión, que tomaba su personalidad, que señalaba valientemente el error y la inhumanidad?

Los que hemos vivido preocupados de las aspiraciones del alumnado esperábamos desde hace años lo que ahora ha ocurrido. Los planes arcaicos, los procedimientos medioevales, el imperio de la palmeta, la autoridad fundada en el terror, no en el cariñoso respeto, la politiquería más abominable penetrando en el aula, han mantenido en las Escuelas Normales un estado de desequilibrio, de descomposición, que ha actuado de modo muy triste so-

(Continúa en la Ultima de esta Sección)

HABANA

Doctora María Corominas

Puedo contestar a la pregunta de DIARIO DE LA MARINA gracias a la ley de compensación tan admirable que me ha permitido no perder el equilibrio: he disminuído por un lado; pero he aumentado por otro. Quiero decir que la disminución de haberes ha pasado, casi, inadvertida, apreciando al aumento de dignidad y energías por mí disfrutado.

La lucha por las buenas causas fortalece y purifican a todo Profesor que siente como tal y llevamos seis meses en que la Historia de Cuba se ha abierto para grabar en oro los nombres de inolvidables intelectuales, en amalgama valiosa de alumnos y profesores.

He sobrellevado, sí, seis meses como Profesora sin sueldo; pero, seis

Continúa en la última de esta sección

ES POSIBLE QUE LA PROXIMA ZAFRA CUBANA SEA DE 2.800.000 TONELADAS EN VEZ DE LAS 3 455.000 QUE SE CALCULABAN HACE MESES

Los banqueros se niegan a dar anticipos hasta conocer cuál será el costo de la producción

NUEVA YORK, junio 15 (SE).—«El convenio internacional azucarero no se ha publicado todavía íntegramente, ni en los Estados Unidos ni en Cuba, pero de vez en cuando, de diferentes centros, se han divulgado distintos extractos. Los productores de los países participantes se han comprometido a ajustar la produc-

(Continúa en a Ultima de esta Sección)

SE ESTRELLO CON EL AUTO QUE HURTABA

Arrolló a un anciano, después de chocar con un ómnibus. No se pudo detener al audaz ladrón

En el tercer centro de socorro fué asistido de graves contusiones por el cuerpo y de la fractura del húmero derecho, Rafael Cuervo González, de 56 años, vecino de Santa Felicia 8 las que les fueron causadas en la esquina de San Francisco y Romay por el auto-cuña número 9401, que era conducida con excesiva velocidad por un sujeto de la raza mestiza.

El mencionado vehículo, primeramente chocó contra un ómnibus en la esquina de San Joaquín y Monte tomando el driver por Romay y arrollando a Cuervo, y continuando su loca carrera fué a estrellarse contra el muro de la calle de San Felipe y Cristina, donde el chauffeur la dejó abandonada.

Testigo de todas estas peripecias lo es José Vidal Valdés Orihuela, vecino de San Ramón 12, quien iba montado en una bicicleta y trató de detener al chauffeur, al que dice conoce por el alias de «Santiaguero», sujeto de pésimos antecedentes penales.

De lo actuado por la policía de la Octava Estación, se desprende que el Santiaguero, sustrajo el automóvil del Parque de San Juan de Dios donde lo había dejado su propietario el señor Harry H. Grabill, ad-

Continúa en la última de esta sección

LOS LIBERALES RATIFICARON A GUAS INCLAN

Los conservadores firmaron en blanco las boletas. Se leyeron los proyectos de las Reformas

Fué ratificado ayer tarde en su puesto de Presidente de la Cámara de epresentantes por sus colegas correligionarios los populares y liberales el doctor Rafael Guas Inclán que había presentado la renuncia del cargo.

Esto es: ni liberales ni populares le aceptaron la dimisión. Y por 58 votos el doctor Guas Inclán obtuvo la reafirmación de la confianza en él depositada por el Partido de la mayoría. Por su parte, los conservadores anti-cooperativistas y los conservadores ortodoxos,, al abstenerse de votar por candidato alguno, depositando en blanco en la urna, su bo

(Continúa en la Ultima de esta Sección)

SE AMOTINARON LOS PRESOS EN PINAR DEL RIO

Hubo que solicitar ayuda del Jefe del Distrito Militar para restablecer el orden interior

PINAR DEL RIO, junio 15. DIARIO, Habana.

El Alcaide de la cárcel de esta ciudad señor José Tallet, en el día de hoy solicitó del jefe del distrito Militar, fuerzas para cuidar del orden en dicho penal, ya que varios presos, dirigidos por uno nombrado Manuel Fernández Boo, individuo de pésimos antecedentes, pretendieron amotinarse, rebelándose contra el personal de dicha cárcel.

Manuel Fernández Boo y varios individuos más de su cuadrilla, fueron detenidos y acusados de pistoleros siendo ellos los que asaltaron el pueblo de Artemisa hace aproximadamente unos cuatro meses, lográndose entonces su detención.

Desde que ingresaron en el penal han estado formulando diversas denuncias, según se cree, con el objeto de encontrar la manera de fugarse.

El cabo Loreto, con un pelotón a sus órdenes, ha sido enviado a la cárcel para cuidar del orden en su interior y se cree que dadas las condiciones de celo y energía de dicho militar, serán frustradas todas las intentonas de los penados.

Hasta la noche de hoy no ha habido que lamentar ningún nuevo incidente según nos comunican de la cárcel.

Felipe Díaz.

EL SENADOR FRANCISCO CAMPS RETIRO AYER SU PROYECTO DE "RESOLUCION" EN EL SENADO

En él pedía que el Congreso ratificara todo lo hecho por la Constituyente y sostenía la tesis de que el Poder Judicial no existía.—Se reunió ayer la Comisión de Códigos del Senado

No hubo sesión senatorial ayer tarde.

Fué causa de ello la celebración de tres reuniones: la del Comité Parlamentario de la Mayoría; la de los senadores del Partido Popular y la de la Comisión de Códigos, para tratar de varios proyectos y proposiciones de Ley sometidos a su estudio e informe.

En relación con esta última, se nos dió la siguiente nota:

«La Comisión de Códigos se reunió hoy habiendo estudiado distintas ponencias emitidas por los señores Senadores, miembros de la Comisión. La Comisión desde su constitución en la presente Legislatura ha venido laborando intensamente en el estudio de los Proyectos de Ley encomendados a la misma y en esta sesión ha dictaminado cincuenta y ocho proyectos de ley, en su mayoría contrarios a su aprobación por no constituir en los actuales momentos necesidad de su vigencia. Entre los proyectos informados figuran dos importantes, uno referente a la modificación del Retiro Marítimo cuyo estudio ha sido favorable a la Ponencia y el otro el que modifica el artículo doscientos veinte y tres del Código de Comercio, cuya Ponencia es contraria a la aprobación del mismo».

Fuimos igualmente informados del asunto que motivó la reunión del Comité Parlamentario de la Mayoría, por medio de la nota oficiosa que a continuación reproducimos:

«El Senador Sr. Francisco Camps dió cuenta al Comité Parlamentario Liberal-Popular del Proyecto de Resolución publicado en la prensa y presentado al Senado.

El Comité Parlamentario, después de oir al señor Camps le hizo varias observaciones en el curso de un amplio cambio de impresiones en virtud de las cuales el señor Camps retiró su iniciativa».

Es de hacerse constar que el señor Camps, con anterioridad a esa reunión, nos envió copia de su respuesta a las personas que impugnaron su tesis, dando a entender que su único objeto fué someterla a la discusión.

Por último, fuimos informados que

(Continúa en la Ultima de esta Sección)

DIARIO DE LA MARINA

3 GRANDES PERIODICOS POR SOLO $1.60 al mes

INFORMACION

llame al A-2425

ORBE

HA SIDO FUNDADA LA PRIMERA COOPERATIVA DE DETALLISTAS DE LA HABANA CON GRAN EXITO

Su objeto es hacer compras mancomunadamente para facilitar a sus asociados igualdad de precios ventajosos. Un grupo de miembros de la Asociación de Detallistas es el fundador

Las necesidades del comercio, cada vez mayores, en el sentido de la economía, lo llevan constantemente hacia una perfecta organización que unifique los propósitos y obtenga los beneficiosos resultados que de la unión se deriva.

Las estadísticas acusan que los pueblos más adelantados de la tierra multiplican sus cooperativas cada vez más, sobre todo, después de la guerra mundial. Alemania tenía en 1914, mil cuatrocientas diez y ocho cooperativas, y en 1927, dos mil doscientas, con cerca de tres millones de asociados, siguiéndole en orden Inglaterra, Francia, Suiza, Suecia y Dinamarca.

En Cuba, la cooperativa no ha sido abordada en gran escala, quizas porque como hasta hace varios años hubo abundancia, las organizaciones que requerían alguna disciplina no encontraban partidarios en el espíritu de nuestra raza, ostensiblemente individualista; pero ya las circunstancias actuales de la nación obligan a adoptar los métodos económicos más prácticos.

A cualquier observador le es fácil notar que las bodegas de barrio van desalojando sus existencias sin reponerlas, y que los armatostes van quedando desocupados sin esperanzas de volver a tenerlos como antes, repletos de mercaderías.

En el seno de la Asociación de Detallistas de la Habana un núcleo crecido de comerciantes, entre los que recordamos a Francisco Alonso, Antonio G. García, Maximino Alvarez, Félix González, Angel Miñagorri, José García y otros, expusieron y propagaron la necesidad de crear un organismo cooperativo para el agrupamiento de las compras que a da-

(Continúa en la Ultima de esta Sección)

JUICIO CONTRA NACIONALISTAS EN STA. CLARA

Comenzará hoy por infracción de la Ley de Explosivos, por sedición y otros delitos más

SANTA CLARA, junio 15. DIARIO. Habana.—Mañana a la una de la tarde, ante la Sala Segunda de esta Audiencia, comenzará la vista de la más importante causa seguida por el Juzgado de Santa Clara contra conocidos elementos nacionalistas.

Los procesados en esa causa se nombran Juan de Dios Pérez, Raul Sancho Canto, Luis R. Campillo, Jaime L. Parets, Julio Lavandero Cancio, Carlos Casanova Ruiz, Jose Rafael González Quevedo, José Ruiz Ubieta, Leopoldo Figueroa Franqui y doctor Octavio Rafael Pedraza, estos dos últimos procesados rebeldes.

Para todos y cada uno de estos procesados el Ministerio Público interesa varias penas por los delitos de infracción de la Ley de Explosivos, sedición para la rebelión, publicación clandestina y otros.

Se les acusa de que hacían los preparativos para alzarse en armas contra el actual régimen el día 11 de diciembre pasado y se estiman que eran el eje principal de la propaganda sediciosa de la región villareña.

Armando A. Machado.

PROTESTAN DE LA FORMA EN QUE SE HA APLICADO UN DECRETO PRESIDENCIAL

En la mañana de ayer visitó al Secretario de Agricultura una comisión integrada por dueños y empleados de establecimientos de Peletería, Tejidos, Sedería y Joyería, la cual consignó su protesta por el inadecuado procedimiento que se viene empleando contra el comercio, bajo el pretexto de exigir el cumplimiento del Decreto número 2303, la Sección de Inmigración, Colonización y Trabajo de la Secretaría, solicitando los comisionados la suspensión en sus funciones de la Inspectora señorita María Collado, por motivos que fundan en la exposición que entregaron, entendiendo que dicha señorita representa intereses particulares en el cargo que ejerce.

El Secretario prometió estudiar el problema planteado así como la solicitud que hacían los comerciantes, asegurando que resolvería inspirándose en la razón y la justicia.

SE SUPONE QUE CRUZO LA FRONTERA

MADRID junio 16 (martes) (AP.) Noticias de San Sebastián dicen esta noche que es posible que se desvíe el itinerario del cardenal Segura, primado de España, con objeto de evitar que una muchedumbre reunida en las calles de la capital de Guipúzcoa, pueda realizar algún acto de hostilidad contra el arzobispo de Toledo.

A las tres de la madrugada se informó en el Ministerio del Interior y en el Gobierno Civil de San Sebastián, que no se tenía la menor noticia del paradero del cardenal, suponiéndose que pasara la frontera de Francia por Irún.

DISUELTA UNA MANIFESTACION OBRERA RADICAL

Recorrió varias calles portando carteles y dando gritos contra los causantes de su situación

Cerca de trescientas personas, en su inmensa mayoría obreros sin trabajo, se reunieron ayer en el Parque de Trillo en la esquina que hacen las calles San Rafael y Hospital y se dirigieron en manifestación, dando gritos subversivos y portando estandartes y banderas, por toda la calle de San Rafael. En los carteles se leían los siguientes lemas: «Pedimos la libertad de los obreros presos»; «Queremos la legalidad de Defensa Obrera Internacional»; «Exigimos un Seguro Social para los desocupados» y otros del mismo estilo.

(Continúa en la Ultima de esta Sección)

LOS LIBERALES PARTIDARIOS DE DEROGAR EL ARTICULO QUE SE OPONE A LAS COALICIONES

El Comité Parlamentario Liberal se muestra propicio a las peticiones de los populares sobre la modificación del Código Crowder. Los conservadores apoyarán el proyecto del Dr. Cruz

En la apertura del nuevo restaurant del Capitolio, los congresistas fueron obsequiados espléndidamente por el señor Alvarez, concecionario del mismo. Ello ocurrió a las cuatro de la tarde, mientras se daba cuenta en la Cámara con los proyectos de Reforma Constitucional.

Terminado el lunch, que resultó lucidísimo, los representantes liberales se reunieron en su Comité Parlamentario, donde cambiaron impresiones sobre la solicitud hecha por los populares de que sea derogado el artículo del Código Crowder, que se opone a las coaliciones políticas.

No se tomó acuerdo alguno en la reunión, pero presidió la misma un franco espíritu de transigencia hacia las pretensiones de los populares.

Hoy a las cuatro volverán a reunirse para continuar la discusión de tan importante asunto.

También se reunirán los conservadores para tratar de las Reformas Constitucionales, creyéndose que el partido de la minoría apoyará exclusivamente el proyecto formulado por el doctor Carlos Manuel de la Cruz.

AVISO A NUESTROS SUSCRIPTORES

TODA queja relacionada con deficiencias en el servicio de Suscripciones del DIARIO DE LA MARINA e INFORMACION, tanto en la Habana como en el Vedado, Jesús del Monte, Marianao, Regla y Guanabacoa, debe sernos comunicada por el

Teléfono A-3785

donde será atendida en el acto, desde las horas.

7 a. m. a 10 p. m.

TODOS LOS DIAS

M.E.C.D. 2016

DIARIO DE LA MARINA

Editado por la Cía. DIARIO DE LA MARINA (S. A.) cuyo programa consiste en la defensa de los intereses generales y permanentes de la Nación cubana, de los especiales de la Colonia española establecida en la misma y de la unión y armonía entre los diversos elementos que viven en el país». —Art. 1o. de los Estatutos.

FUNDADO EN 1832

Dirigido hasta 1919 por D. Nicolás Rivero y Muñiz

PRECIOS DE SUSCRIPCION AL «DIARIO DE LA MARINA»

Habana y Provincias
Mes . . . . $ 1.60
Trimestre . . . 4.20
Semestre . . . 8.00
Año 15.00

Extranjero
Trimestre . . $ 5.00
Semestre . . . 9.50
Año 18.00

Edición Dominical (Para el extranjero solamente)
Semestre . . . $ 2.00
Año 5.00

OFICINAS:
HABANA
Prado 103
NEW YORK
516 Fifth Ave.

TELEFONOS:
Redacción, Administración, Quejas, etc.
C. Privado . . M-7911
Imprenta . . M-9665
Máquinas . . M-3450
Anuncios Clasificados A-3338
Radio . . . M-7714

LA INSOLVENCIA DE ALEMANIA

(Por NEMESIO GARCIA NARANJO)

El pacto de Versalles debe cumplirse, no porque sea justo, sino porque de la respetabilidad de los tratados depende que las guerras no se prolonguen hasta el aniquilamiento de las naciones beligerantes.

No hace mucho que el Secretario de Estado de los Estados Unidos anunció solemnemente que este país no haría uso de su Ejército ni de su Armada para obligar a Nicaragua a pagar las deudas que reclamen los ciudadanos norteamericanos. Este anuncio recibido en todo el mundo con unánimes alabanzas, pues resultaba cruel aplicar a las naciones débiles, procedimientos coercitivos que se abolieron, hace muchos años, en las deudas de carácter individual. Ya nadie habla de prisión por deudas y por tanto, sería monstruoso declarar una guerra (es decir, una matanza colectiva) porque un banquero opulento no conseguía convertir sus créditos en dinero.

La tesis es tan justa que casi no merece discutirse. A cualquiera tiene que indignar que el financiero X, para cobrar sus cuentas en New York, no disponga de la ayuda de un sólo gendarme, y en cambio, para estrangular a sus deudores de la América Central, tuviera a su servicio, el Ejército y la Marina norteamericanos. Si la Administración del Presidente Hoover consigle enterrar para siempre la doctrina de los presidentes anteriores, de emplear las fuerzas de tierra y mar, para cobrar cuentas, ese sólo hecho le bastará para merecer la estimación y el respeto de las futuras generaciones.

¿Es aplicable la Doctrina Stimson a la República Alemana, en eso de que esta nación determine suspender el pago de la indemnización de guerra, a que quedó obligada por el Convenio de Versalles? El Parlamento teutón está decidido a no pagar la cifra que corresponde a este año. Si el Canciller Bruening insiste en pagar la indemnización, los partidos oposicionistas se unirán para derrocarlo del poder. Y el nuevo Gobierno que se organice, de acuerdo con la mayoría parlamentaria, se verá obligado a suspender el servicio de reparaciones. Puesto que el Parlamento lo manda, Bruening o su sucesor se verán forzados a arrojar el guante a las potencias acreedoras de Europa.

¿Qué es lo que van a hacer Francia e Inglaterra? Ante todo, hay que distinguir que la deuda de Alemania no es igual a las deudas de la América Central. Una obligación que nace de un contrato civil es diferente de las obligaciones que nacen de una guerra. Todo prestamista tiene oportunidad de medir el crédito de su deudor y sabe si le adelanta o le niega el dinero: el negocio puede ser bueno o malo, pero siempre es negocio. La guerra nunca es un negocio, sino un desastre; las deudas que se generan en medio del incendio de las batallas, no nacen de un afán de lucro sino de pavorosas necesidades.

Por eso, no hay que condenar de plano a aquellas naciones que, delante de una potencia vencida que no cumplió los compromisos contraídos, piensan acudir a la fuerza para obtener el inmediato cumplimiento. No se trata de emplear la energía de la nación para darle fuerza a una operación mercantil. ¡No! Se trata de darle respetabilidad a un tratado de paz que se firmó con sangre de la Patria.

El Pacto de Versalles debe cumplirse, no porque sea justo, sino porque de la respetabililad de los tratados depende que las guerras no se prolonguen hasta el absoluto aniquilamiento de las naciones beligerantes. Si después de firmada la paz, se permite a un país que falte a lo pactado, lo único que se consigue es el descrédito de los convenios internacionales. Una vez perdida la fe en los tratados, todas las guerras serían a muerte, es decir, hasta que una de las naciones contendientes quede completamente exprimida y aplastada.

¿Qué el Tratado de Versalles fué cruel? Desgraciadamente así lo fué; pero.... no hay que olvidar que cuando en 1871, Alemania derrotó a Francia, le impuso como condiciones de paz, no solamente una fuerte indemnización en dinero, sino la mutilación de su territorio. Aquellas condiciones fueron tremendas; pero una vez que se aceptaron, lo único que procedía era obedecerlas. Si Francia, en vez de resignarse a entregar la Alsacia y la Lorena, y los cinco mil millones de francos, se hubiera puesto a espiar la oportunidad para desconocer el pacto, lo único que habría conseguido era una nueva guerra.

Y una nueva guerra será el desenlace inevitable si se olvidan los convenios estipulados. Los alemanes se encuentran desesperados con la situación a que los tienen condenados las reparaciones de guerra. Y prefieren arrostrar las consecuencias de una categórica negativa. Es preferible que sepan a qué atenerse, es decir, que se encuentran listos para entrar nuevamente en campaña.

Lo grave es que ahora el conflicto no se pararía con un armisticia como en 1918. El 11 de Noviembre de aquel año, el Mariscal Foch se limitó a procurar para sus ejércitos unas posiciones que garantizaran el éxito de la guerra, en caso de que ésta se reanudara. Ahora, no habría un Mariscal que confiase en la buena fe de los vencidos, y seguiría adelante la pelea hasta transformarlos en esclavos. Volvería la guerra a ser como fué hace tres mil años: los que no cosechaban laureles sufrían la tortura de las cadenas.

Esto no es humanitario; pero sí es humano. Si los alemanes se acuerdan de cómo trató el Canciller Bismarck a Francia, hace sesenta años, no pueden quejarse mucho de lo que Francia les quiere sacar hoy, en cumplimiento del Pacto de Versalles. Durante la guerra Franco-Prusiana, Alemania no sufrió nada en su territorio: cobró únicamente el costo del material de guerra y la sangre derramada. Ahora bien, si por una guerra que prácticamente no duró más de tres meses, se cobró la cantidad de mil millones de dólares, ¿cuánto en justicia se debe cobrar por una lucha que se prolongó por más de cuatro años, en la que cayeron muchos millones de gentes y quedaron ciegos o mutilados, pueblos enteros? Aparte de los sacrificios de vidas, los franceses, piden que se les indemnice la devastación que se ocasionó en su territorio: ciudades enteras fueron arrasadas, y si bien es cierto que lo más noble sería olvidar el pasado e iniciar una nueva vida, nadie puede censurar a los franceses por tratar de aplicar la terrible jurisprudencia que estableció el Canciller Bismarck en 1870.

Es muy fácil compadecerse de Alemania, como también es muy fácil indignarse porque los desdichados que perdieron un brazo o una pierna en la pelea, se encuentren hoy en la miseria, completamente desamparados. Sin embargo, delante de una catástrofe como la que se inició en 1914, lo único que se debe tomar en consideración es el peligro de que se repita. Por eso es tan urgente que la paz sea estable y definitiva. Hay que respetar los tratados, aunque sean injustos, pues ya se sabe que los países que acuden a la guerra, confían menos en su derecho que en su fuerza.

Por todas estas consideraciones, no creo que la Doctrina Stimson pueda ser invocada en Alemania para detener las consecuencias que pueda traer la suspensión del pago de la indemnización de guerra. Esa indemnización no es el pago de un empréstito sino el pago del precio de la paz. Acuérdese Alemania de lo que le costó haber considerado el Tratado que garantizaba la neutralidad de Bélgica, como un pedazo de papel. Todavía puede resultarle peor la inobservancia del Tratado de Versalles.

New York, 7 de Junio de 1931.

HIJOS DE OLIMPIO PEREZ
BANQUEROS
Santiago de Compostela. Cervantes 16.
Villagarcía de Arosa. Méndez Núñez 3
CASAS ANTECESORAS:
Manuel Peresaenz; Hijos de Peresaenz; Olimpio Pérez; Olimpio Pérez e Hijos.
Intereses que abonamos en cuentas de pesetas:
Disponible a la vista . . . . . 2 %
" a tres meses 2½%
" a seis meses . . . . . 3 %
" a un año . . . . . 4 %
También abrimos cuentas en monedas extranjeras. Nos encargamos de la compra y venta de toda clase de valores en las Bolsas de España y del Extranjero, etc. Recomendamos que al solicitar los giros exijan que sean extendidos precisamente a nuestro cargo.

Suscríbase al DIARIO DE LA MARINA

De 14 a 14, en aritmética no va nada; pero en cigarros hay una gran diferencia a favor de los
PRESIDENTES DE GENER
14 Ovalados Gruesos
SUPERIORES A TODOS EN CALIDAD Y PRESENTACION

CASOS Y COSAS

ORO DE LA LEY

Más tranquilo y feliz que un poderoso
monarca en lecho blando,
un mendigo dormía
del parque sobre un banco.

Algo muy agradable
debía estar soñando
porque en una sonrisa noble y franca
se entreabrieron sus labios.

El Sol le despertó a poco, y entonces
advirtió que le estaba yo mirando.
—Se ve, le dije al punto, que soñabais
en algo dulce y grato,
¡que erais rico tal vez, que en banquete
os ponían manjares delicados!...
o que alguna princesa
os dejaba besar su blanca mano!...

—Con una mano, sí, soñando estaba,
mas era de un mendigo que a mi lado
imploraba y feliz yo me sentía
porque pude entregarle unos centavos...

Evelio Bernal
Con la venia de Sergio ACEBAL.

PARTE DEL PREMIO MAYOR CAYO EN LOS CENTRALES «CHAPARRA» Y «DELICIAS

CHAPARRA, junio 15. DIARIO Habana.

Algunos individuos de la clase pobre de esta localidad, han sido favorecidos por la suerte con pedazos del billete que obtuvo hoy el primer premio en la Lotería Nacional. Los agraciados se encuentran llenos de satisfacción y alegría.

En el Central «Delicias» también fueron vendidos algunos otros pedazos del premio mayor.

Corresponsal.

EN LIBERTAD LOS ACUSADOS POR LA MUERTE DE LA SRA. ISABEL MADRUGA, «BELITA»

SAN ANTONIO RIO BLANCO junio 15. DIARIO, Habana.

Esta tarde fueron puestos en libertad por el juez de instrucción de Jaruco, los señores José Moure y Domingo Moure, amigo y entenado, respectivamente, de la anciana Isabel Madruga, conocida por «Belita» los que guardaban prisión hasta tanto la justicia investigara la causa de la misteriosa muerte de ésta en la madrugada del día trece, por no aparecer culpabilidad contra dichos señores. **Trujillo, Corresponsal**

LA MUSCULOSINE BYLA
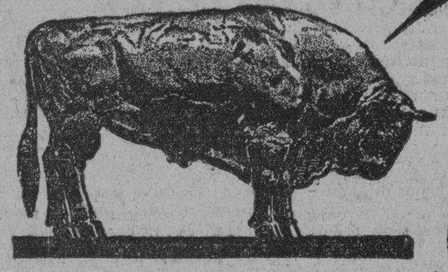
Fabricada por los Establecimientos BYLA PARIS (FRANCIA), es por sus VITAMINAS y sus principios tonicos y reconstituyentes
EL MEJOR PRODUCTO CONOCIDO PARA ENGORDAR

MATANCERAS

NINA LOVIO

Formalizado su compromiso.

En la noche del sábado fué pedida oficialmente la mano de la encantadora señorita para el Teniente de nuestro Ejército José V. García Angulo.

Fungió como Embajador del galán, ante la señora Narcisa Brazón viuda de Lovio, el Jefe de la Policía de La Habana, Comandante Rafael Carrerá, que viniera expresamente a Matanzas con tan grata misión.

Acompañaba al digno militar su bella y gentilísima esposa Sofía Onetti, que fué objeto durante su corta estancia en Matanzas de las más cálidas y más entusiastas pruebas de afecto.

Al Hotel Grand Paris, donde se hospedaron los esposos Carrerá-Onetti, acudieron infinitos amigos a saludarlos, repitiéndose después estas demostraciones, en la residencia de la familia Lovio, donde se improvisó una verdadera recepción.

Colmada se vió aquella casa esa noche del sábado.

Y convertida en fragantísimo y perfumado jardín.

Todas las flores de Matanzas, con gran cantidad que le fueron enviadas desde La Habana, llegaron hasta las manos liliales de la señorita Lovio, a la que exteriorizó esta sociedad, cuán grande es el aprecio en que se le tiene, y cuán inmensas las simpatías de que disfruta en nuestros círculos.

Fueron de las en recibir, las de su prometida, el apuesto Teniente García Angulo.

Eran callas.

Una soberbia caja de esos exóticos lirios, tan aristocráticos, tan bellos.

También callas y crisantemos, fueron las flores que ofrecieron a Nina el Comandante Carrerá y su señora.

Y del privilegiado Clavel de los Armands, recibió esa fiancée una bellísima caja de dalias, del teniente Nilo Girado, el Ayudante del Jefe de la Policía habanera.

Otros obsequios más de la Capital.

Una caja hermosísima del cronista del «El País», Pablo Alvarez Cañas.

De gladiolos y dalias Capitolio.

Una caja de crisantemos de la señora Alicia Ortiz de Fernández Feito.

Otra de gladiolos de su hermana Silvia.

Una caja de Rosas María Dolores, del Administrador del Banco de Canadá, Carlos Alberto Verdura y Tete Barnet; otra de gladiolos blancos de Lolita Rodríguez de Cabarrocas, otra de easter lillies de las señoritas Estrada, otra de gladiolos de Alecia Meléndez, otra de dalias del doctor Beato y señora, otra de gladiolos rojos del Capitán Torrens y señora otra de dalias, del doctor Treserra y Esther Mesa, otra de lirios azules de Ana J. Valdés, un ramo de rosas Mariscal Ney de Judith del Portillo, otro de Lolín Caballero, otro de María Antonia de la Torriente viuda de Ximeno, otro de María Isabel Junco, y una preciosa caja de gladiolos rosados de Pepe Lovio y Emelina Piñeyra.

Una caja de callas de easter lillies de cera, de Margarita Arango de Saavedra.

Primorosa esta ofrenda, de la creadora en Cuba de ese arte exquisito.

Una caja de lirios de Crispulo Solaun y Clara Luisa Meyer.

Una caja de callas del Teniente Torres.

Y procedente del Rosal, del afamado jardín de la señora Dans, una caja de easter lillies del cronista.

Las firmas del Botánico, del Crisantemo, del Rosal, veíanse en todos estos obsequios, alternando con las rúblicas de los Armands, del Fénix y de Milagros.

Espléndidamente obsequió la familia Lovio a cuantos esa noche del trece de junio acudieron a su morada a felicitar a Nina y García Angulo.

Con verdadero derroche.

LA SRA. VDA. DE PADRO

Julia Lamadrid y Heredia.

Un duelo grande abate hoy nuevamente a la sociedad de la Atenas, que llora desde la mañana del domingo, la desaparición, de una de sus más encumbradas damas.

Falleció la señora viuda de Padró, cuando precisamente circulaba por Matanzas la edición del DIARIO DE LA MARINA, en que daba cuenta de su gravedad.

Nada pudo la ciencia ni nada el nuvo a la parca en sus fatales designios.

En la lucha tenaz, intensísima que sostuvieron los médicos más afamados de la localidad, pudo más la dolencia fatalísima que nos arrebata a uno de los más sólidos prestigios de nuestro gran mundo.

De ilustre prosapia la señora Julia Lamadrid y Heredia, desciende del cantor del Niágara y era prima de aquel Nicolás, también orgullo legítimo de la Yucayo.

Muy buena, muy culta, muy noble la finada, su muerte enluta hogares infinitos de Matanzas.

Se la llora en todas partes.

Y su sepelio, fué una de las manifestaciones de condolencia más grandiosa que ha presenciado el cronista.

En el panteón de la familia, y junta a aquella Lola, en que adoraba Julia, quedó ayer para siempre bajo la fría losa, la dama que era verdadero dechado y compendio de virtudes y cualidades.

Para sus hermanos, inconsolables en estos momentos, para sus sobrinos, para todos los deudos de Julia Lamadrid y Heredia viuda de Padró, van estas líneas de pésame sentidísimo.

Ha caído una gran dama.

OTRO ENGAGEMENT

De reciente formalización.

Albertina Soler, figulina de suprema idealidad, belleza esplendente matancera acaba de ser pedida en matrimonio, por el caballeroso joven Emilio Iglesias Cartaya.

Un prestigioso galeno.

Soberana y triunfadora la señorita Soler, ha pasado por las fiestas matanceras, entre el elogio, que la sigue siempre, entre la admiración que despierta su blonda hermosura.

Podría decirse de Albertina, que es hoy día, la más acabada de nuestra belleza.

Todo lo atesora y todo se reúne en ella.

Espiritualidad y gracia, distinción y elegancia, porte arrogante, inmensísima prestancia hacen de Albertina, una Reina, una deidad.

Reciba la enamorada pareja, a la que todo sonríe en estos momentos, de su amorosa alborada, mi felicitación más sincera.

Manolo JARQUIN.

FORMULADA LA TERNA POR EL SUPREMO PARA CUBRIR UNA PRESIDENCIA DE SALA

Se reunió ayer tarde la Sala de Gobierno del Tribunal Supremo presidida por el Lcdo. Juan Gutiérrez Quirós, acordando elevar al señor Presidente de la República la correspondiente terna para cubrir el cargo, actualmente vacante, de Presidente de la Sala Primera de lo Criminal de la Audiencia de la Habana, que servía el Lcdo. Temistocles Betancourt, que fué ascendido al cargo de Magistrado del Supremo.

La terna acordada fué la siguiente:

Primero: doctor Manuel Martínez Escobar, actual Magistrado de la Sala de lo Civil de la Audiencia de la Habana.

Segundo: doctor Antonio Echeverría y Alfonso, actual Magistrado de la Sala de lo Civil de la Audiencia de la Habana.

Tercero: doctor Luis León Merconchini, actual Magistrado de la Sala Tercera de lo Criminal de la Audiencia de la Habana.

SUSPENDIDO EL JUICIO POR EL HECHO DE SANGRE OCURRIDO EN CONCHA 2

Se suspendió ayer, por segunda vez, en la Sala Tercera de lo Criminal de esta Audiencia, la celebración del juicio oral de la causa seguida por el hecho sangriento ocurrido frente al café «Buenos Aires» de Concha número 2, en el que aparecen acusados el «soutener» Eduardo Morgado y otros hampones.

Motivo de la suspensión: haberse indispuesto uno de los Letrados defensores.

Cuide usted su estómago porque es la base de su salud
*
Yo padecí también como usted, pero me curó el
DIGESTÓNICO
del Dr. Vicente
VENTA EN FARMACIAS

MEJORAS EN EL REFORMATORIO DE GUANAJAY

El Secretario de Sanidad trata de modificar el actual sistema que resulta contraproducente

La Escuela Reformatoria de Menores de Guanajay, sufrirá en breve plazo una transformación completa. El secretario de Sanidad y Beneficencia, doctor Rodríguez Barahona, después de girar a la misma una visita de inspección, así lo declaró a los periodistas.

Los menores reclusos, remitidos por los distintos jueces correccionales, a veces con razón y otras veces sin razón, no reciben en dicho Reformatorio enseñanza alguna que los regenere, que haga de ellos hombres que en el mañana sirvan a la patria y a sus semejantes.

«Aquello—declaró el doctor Barahona—a mi juicio no es más que una antesala del Presidio».

Y agregó:

«Me he de entrevistar con el Presidente de la República. Le daré cuenta de lo que allí acontece algo desastroso. Espero conseguir grandes mejoras para la escuela, pues no puede continuar funcionando como hasta la fecha».

Todos los reclusos, tanto de seis años como los de quince años, están juntos. Los primeros recluídos allí por haber hurtado un plátano o algo parecido; los segundos por délitos más graves. Todos se tratan. Todos se cuentan mutuamente los motivos que le han llevado a Guanajay. El más pequeño aprende lo que para su compañero, de más edad, no tiene importancia. Viven en la misma casa, es decir, en el mismo barracón, medio derrumbado desde el huracán que nos azotó en 1926.

El doctor Rodríguez Barahona quedó tan sorprendido de lo que sucede en Guanajay que al hablar con los periodistas se olvidó de que era secretario de Sanidad.

Y terminó diciéndonos:

«Dentro de pocos meses Guanajay, esa Escuela Reformatoria, no será lo que es actualmente».

ASMA
Bronquitis-Opresiones
Remedio soberano
Cigarrillos ESPIC
En las boticas y farmacias del mundo entero
Mayor: 50, rue St-Lazare, Paris
Exigir la firma J. ESPIC en cada Cigarrillo

40 AÑOS DE EXITO
VINO-LEGITIMO-
PEPTONA-BARNET
FERROFOSFATADO
3 Copitas alimentan más que 100 gramos
CARNE FRESCA
Todo se asimila pronto sin digerir, descansa el estómago y el hígado
PREPARADO POR:
Droguería "Sarrá" - La Mayor

UN DETECTIVE ACUSADO POR EL DR. LUCILO DE LA PEÑA DE AMENAZAS

En el juzgado de instrucción de la Sección Primera se ha radicado causa por amenazas en virtud de la denuncia presentada por el ex Representante a la Cámara doctor Lucilo de la Peña, que acusó al detéctive del Palacio Presidencial, señor Miguel Carrera, que anteanoche, frente a su domicilio le encañonó con un revólver al regresar el en un auto del Vedado, y después encañonó al chauffeur del auto, preguntándole de dónde venían y lo que traían en el auto. Extrañado de la actitud adoptada por el individuo, el doctor Lucilo de la Peña, le interrogó desde el balcón, marchándose el individuo que hizo acto de presencia después en la Estación de policía al hacer la denuncia allí del hecho allí el ex representante citado, sirviéndole de testigos tres soldados que presenciaron el hecho.

El detéctive declaró que él era policía y vigilaba los movimientos del doctor La Peña, por creerlo contrario al régimen actual y ser su obligación velar por la seguridad del Estado.

PROCESADOS

Fueron procesados por robo, con exclusión de fianza, Ramón Blanco Grandio y Santiago Martínez.

LE ESTAFO EL DINERO

El señor Constantino Díaz Boada, que reside en 24 y 2, acusó a su amigo Manuel Torres López, de negarse a devolverle $354 que le entregó hace tiempo para que se los guardara.

DESAPARECIDA

Denunció a la Policía Julia Curbelo Rivero, de Vapor 21, la desaparición de su hermana Angela Curbelo Rivero, de 15 años que tiene sus facultades mentales en mal estado. Teme le haya ocurrido alguna desgracia.

FARMACIA Y DROGUERIA TAQUECHEL
DE TURNO LOS VIERNES
TELF A-2141 OBISPO 27

Agentes para Anuncios en EUROPA:
E. BOURDET & Cie
antes DAVIGNON, BOURDET & Cie
9, Rue Tronchet, PARIS
19, 21, 23, Ludgate Hill, LONDRES

DR. P. M. SOUZA
Garganta, Nariz y Oídos, Hospitales de New York, Viena, Budapest, Habana. San Lázaro 226, de 2 a 4.

FARMACIA DROGUERIA DE "JOHNSON"
DE TURNO LOS LUNES
Obispo Nº330 TELEFONO-A-2129.

LA MAYOR
35 EDIFICIOS
700 EMPLEADOS
SARRÁ
DROGUERIA
ABIERTA TODOS LOS DIAS
TODA LA NOCHE LOS MARTES
A-8026 A-3641

FARMACIAS DE TURNO

MARTES

HABANA

Calle y número	Teléfonos
Rafael M. de Labra y Barcelona	M-4517
Luz entre Oficios e Inquisidor	M-5044
San José 122	U-2507
Avenida Menocal 113	U-7065
R. del Brasil 41	A-8026
Tejadillo 28	M-5272
R. María de Labra 180	M-5353
General Aguirre 1	M-4236
G. M. Suárez 103	U-6743
Estrada Palma y Colón	M-4640
E. Villuendas y Oquendo	U-6841
Avenida Menocal y Enrique Villuendas	U-7070
M. Gómez 384	M-4128
Salud 99	M-5410
Zenea 59	M-4170
R. de Luzuriaga 129	M-5249
Compostela 150	M-8821
Avenida de la Independencia y Oquendo	U-6830
Avenida Simón Bolívar y Manrique	M-5225
Avenida de la República 203	M-4268
Corrales y Cienfuegos	M-4819
Galiano 17	M-5160
Máximo Gómez 172	M-4992
27 Noviembre entre M y N	U-6655

VEDADO

Calle 17 número 58 entre J e I	F-6092
Zapata y B	F-6007
Calzada y 10	F-6262
Calle 17 núm. 453	F-6195
Calle 23 número 381	F-6127

VIBORA

Tejar y 16, Reparto Lawton	X-2318
10 de Octubre 600	I-7581
San Francisco y Lawton	X-2326
10 de Octubre 444	I-7289
Santa Catalina y Luz Caballero	I-7474
Carretera de Managua y Valiente	I-5342

JESUS DEL MONTE Y SANTOS SUAREZ

10 de Octubre y Santa Emilia	I-7565
Santa Emilia y Gómez	I-7778
San Leonardo y Flores	I-7466
10 de Octubre 284	X-2247

LUYANO

Herrera 50	I-7777
Pérez y Villanueva	I-7252

CERRO

Churruca 16	H-7440
Calzada del Cerro 599	A-6128

Nota. — Este grupo deberá prestar el servicio público todo el día y la noche de los domingos siguientes: Enero 4; Febrero 15; Marzo 29; Mayo 10; Junio 21; Octubre 25; Agosto 2; Septiembre 13 y Diciembre 6.

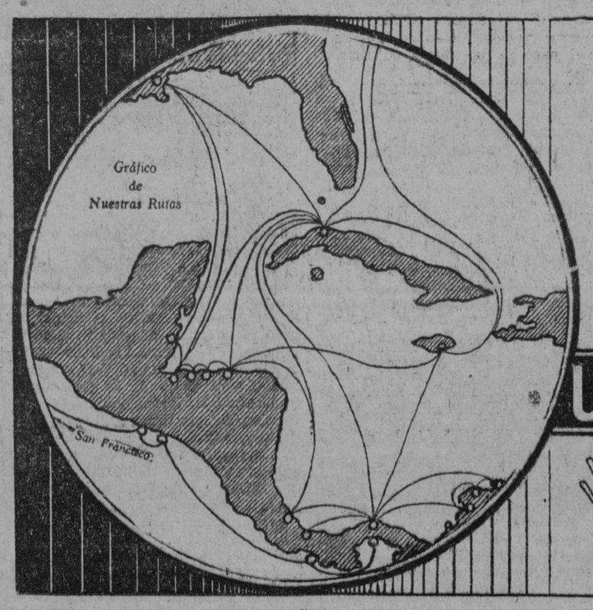

La Reputación de La Gran Flota Blanca
es sencillamente el resultado de largos años prestando un insuperable servicio entre los más importantes puertos de las Américas.
Haga sus viajes o importe sus mercancías por nuestra línea.
La satisfacción que así experimente, será para nosotros, el más valioso testimonio acerca de las excelencias de nuestro servicio.
UNITED FRUIT COMPANY
Steamship Service
La Gran Flota Blanca
Oficina de Pasajes, Paseo de Martí 110-A, Telf. M-8268
Oficina General, Muelles de Sta. Clara, Telf. M-6975
Agentes en Santiago de Cuba, Santiago Terminal Co., Muelle Luz

M.E.C.D. 2016

FOSFO-LECITINA

RISAS QUE SE VUELVEN LÁGRIMAS

Cuando la salud se pierde, la alegría de vivir no tarda mucho en desaparecer. Las afecciones del sistema nervioso, sobre todo, se manifiestan por la depresión y la tristeza. Hoy, afortunadamente, hay un medicamento, la FOSFO-LECITINA Wampole, que reune en una fórmula genial todos los elementos necesarios para reconstituir el sistema nervioso y regularizar el equilibrio orgánico. Es el tónico por excelencia para el sistema nervioso debilitado por las preocupaciones, el trabajo o los excesos. Inapreciable en el tratamiento de la neurastenia, la postración, el histerismo, el insomnio y la depresión del sistema nervioso. Como reconstituyente durante la convalecencia, es de mérito superior.

WAMPOLE

APROBADA EL ACTA DE VALIDEZ SOBRE LOS BAÑOS PARA POBRES

Satisfechos los miembros del Consejo Deliberativo de las labores iniciales. Tomaron posesión los adjuntos de comisiones

Para adoptar acuerdo en relación con la labor llevada a cabo durante los dos períodos de su constitución y para resolver asuntos relativos a la designación de adjuntos a las comisiones permanentes, celebró ayer tarde sesión extraordinaria el Consejo Deliberativo del Distrito Central. La sesión fué presidida por el señor Ruy de Lugo Viña, y dió comienzo a las cuatro y media.

Fué leida y aprobada el acta pendiente de la última sesión del período deliberativo que terminó en la semana anterior, que contiene, entre otros, el acuerdo autorizando al Ejecutivo del Distrito, para organizar una temporada de baños de mar gratis para los pobres de la ciudad. Este asunto pasa ahora a estudio del Alcalde Jefe del Distrito, de quien gestionará su aprobación el propio autor de la moción, comisionado señor Octavio de Céspedes.

DECLARACION

Por unanimidad, el Consejo aceptó estas declaraciones:

«Este Consejo, como resumen del período deliberativo que acaba de terminar, así como del anterior en que iniciara sus funciones, declara que está satisfecho de su actuación activa y constante, pues no sólo ha respondido en sus deliberaciones a las iniciativas del Ejecutivo del Distrito y a las de los componentes todos de este organismo, sino que ha atendido, con especial cuidado, toda pública demanda, toda necesidad vecinal, todo anhelo ciudadano; con lo cual al mismo tiempo que cumplir con su deber ha tratado de responder a la confianza y a la estimación de las clases aquí representadas especialmente y a la sociedad local por cuyo bienestar, cultura y progreso hemos laborado intensamente sin tregua y sin reposo desde el día en que nos constituyéramos como nueva Cámara deliberativa.

Y al hacer esta declaración queremos manifestar también, que este Consejo entiende que la labor del Ejecutivo Municipal, que hemos secundado y apoyado en todos los momentos, ha sido, por lo honrada, oportuna y eficiente, merecedora del aprecio público de los vecinos de esta ciudad, por la cual tanto se interesa el que es digno representante del Ejecutivo Nacional en la jefatura del Distrito, de cuya obra nos hacemos solidarios con orgullo y satisfacción al mismo tiempo, en la seguridad de que, tanto a él como a nosotros, se nos hará la debida justicia.

(f.) Ruy de Lugo Viña.
Presidente del Ayuntamiento.»

TOMA DE POSESION DE ADJUNTOS

Prestaron juramento y tomaron posesión de sus cargos de adjuntos en distintas comisiones permanentes, la doctora Luisa Pardo Suárez, doctor Manuel Wall y González, doctor Francisco Enríquez y Ravena, doctor Ovidio Goberga, señor Lucio Fuentes y Corripio, señor Juan Echeverría y Alfonso, señor José Fernández y Quiñones, señor Juan Ranulfo Martínez, señor Leopoldo Massana, Luis González y Fernández de Castro, doctor Antonio García Rey y Aladino de Amato.

—En la vacante producida en la Comisión de Impuesto Territorial por no poder figurar en la misma el señor Eduardo J. Chibas, como contribuyente por fincas rústicas, por no serlo por ese concepto, fué designado por el Consejo el señor José Pintueles.

VOTOS EXPLICADOS

Cuando se votó la declaración firmada por el presidente señor Lugo Viña, a que nos referimos anteriormente, explicaron sus votos a favor los señores David Aizcorbe y doctor Wilfredo H. Brito. El primero expresó su agradecimiento a todos los elementos que han contribuido al mejor cumplimiento de los deberes que están en la obligación de cumplir los comisionados al Consejo Deliberativo, especialmente a las autoridades, a los empleados de las oficinas del Consejo y a los repórters de la prensa habanera en general, que con sus informaciones contribuyen a la mayor divulgación de cuanto se viene realizando en bien de la comunidad. Terminó el señor Aizcorbe consignando su protesta por las críticas acervas y fuera de lugar, según su entender, que se vienen haciendo contra el Consejo y contra el Distrito Central.

El doctor Brito se manifestó en parecidas frases, asegurando que, como el señor Aizcorbe, se reservaba el derecho de exigir reparación pública a quien produzca ataques contra el Consejo, que de hecho constituyan ofensas personales para sus componentes.

Con la aprobación del acta de la propia sesión, se dió por terminado el acto.

Es Abandonada Una Niña de Ocho Años

Su propia madre la dejó en una Estación del ferrocarril

SAN LUIS, Pinar del Río, junio 15. DIARIO, Habana.—De un caso verdaderamente insólito y poco frecuente tenemos que dar cuenta hoy a los lectores.

En la Estación del Ferrocarril situada en Río Feo, cerca de esta población, fué dejada abandonada por su madre una niña de ocho años de edad, llamada Aurora, la que ha sido recogida por un vecino de aquel lugar, quien ha dado cuenta del suceso al Juzgado de San Luis.

La madre de la menor abandonada que se nombra Nicolasa Delgado Rodríguez, tomó el tren para La Habana en el indicado paradero, el día 12 del actual, dejando allí a su pequeña hija, de la que seguramente deseaba desprenderse, ignorándose por qué motivo.

El suceso ha dado lugar a numerosos comentarios. Corresponsal.

Mil Bodegas Cerrarán

La Habana tiene encima la amenaza del cierre de mil bodegas! Se atribuye el acontecimiento a diversas causas, pero nadie desconoce el gravísimo problema, el verdadero conflicto que habrá cuando el público no pueda comprar con la facilidad que le hace ahora el delicioso moscatel quincarne, vino que conforta y alimenta muchísimo. El moscatel quincarne está actualmente a la venta en todos los establecimientos bien surtidos. 1d. 16

Distinguida Visita a la Escuela Técnica

Dos catedráticos de Nueva York la admiraron. Examen

GENERAL MACHADO, junio 5. DIARIO DE LA MARINA, Habana.—Desde hace más de 15 días se están llevando a efecto los exámenes en la Escuela Técnica Industrial Presidente Machado.

Se terminarán para el día 19 del actual.

En la mañana de hoy visitaron esta Escuela los doctores Oscar William y Frank Maquetts, ambos catedráticos de la Universidad de New York, quienes manifestaron que jamás pudieron figurarse que Cuba tuviera un Plantel de esta magnitud y buena disciplina entre los alumnos, teniendo cálidos elogios para el señor Ferando Aguado, Director del plantel.

Como intérprete de los referidos visitantes venía el doctor Julio Pasarón, quien me presentó los distinguidos catedráticos, que mañana continuarán viaje para México, siendo este viaje de estudios por todo Centro América.

FALTA DE HIGIENE

La falta de higiene en el reparto Los Pinos traerá una nueva epidemia tífica, si la Sanidad no se ocupa de tomar medidas previsoras.

Los vecinos de este reparto me piden que haga saber por medio de las columnas de este DIARIO, las diversas quejas que han dirigido al Jefe de Sanidad, para que ponga remedio al mal.

Pablo Donato, Jr.,
Corresponsal.

¿DESEA VD. PINTAR O DECORAR SU RESIDENCIA?

No Cierre Contrato Con Ninguna Otra Casa Sin Antes Consultarnos

¡LE CONVIENE!

MARTI Y CIA.

Pintores Decoradores

(Ex-gerentes de la Casa Ballesteros)

Ave. Menocal 102 esq. San Rafael - Tel. U 2828

Nuestro Lema:

Seriedad, cumplimiento y garantía

DENUNCIAS EN LA P. JUDICIAL

Acusados unos choferes por una Empresa de ómnibus. Una estafa

Jarcslan Dubyk, chofer y vecino de Luz 33, fué arrestado por ser el autor de las heridas inferidas a Pedro Seresqui, según denuncia formulada por dicho individuo el día 11 de los corrientes.

—Manuel Estrada Quintana, vecino de B número 15, en Marianao, dió cuenta, en su carácter de administrador de la empresa «Omnibus Cubanos», de haberse confabulado los empleados de otras empresas con motivo de no haber accedido a sus peticiones de que ponga al servicio de sus carros dos hombres en lugar de uno, como lo realiza actualmente. Agregó que esa confabulación es para causarle daños en las propiedades de la compañía, como lo verificó Ramón Arrionda, chofer de la empresa «Cuba», que montándose en el ómnibus número 105, le picó con una navaja todo el asiento trasero del mismo. El acusado fué detenido.

—Fernando Solow y Thuran, vecino de Jesús Peregrino 108, acusó a Serafín González López, de haber dispuesto de tres neveras que por el juzgado le habían sido entregadas en depósito, cometiendo con ello un delito de malversación, perjudicándolo en la suma de 105 pesos.

—Guillermo Espín y Vivar, vecino de 19 número 257, fué acusado por el comerciante Julio Gabriel y Gabriel, de haber dispuesto de los muebles que le entregó en alquiler, estimándose perjudicado en la suma de 352 pesos.

—José Weiss, vecino de Picota 12, dió cuenta, que de su domicilio le habían hurtado un pantalón en el que guardaba cierta suma de dinero, estimándose perjudicado en la suma de 25 pesos, sospechando de un individuo que penetró en la casa.

—Humberto Novo García, vecino de Zapote 54, dió cuenta que en días pasados entregó unas ropas para su lavado en la tintorería Life, que está situada en Subirana 99, recibiendo solo un traje y con respecto a los demás, no le han sido enviados, estimándose perjudicado en su valor.

—Lutgarda Quesada Viuda de Sánchez, vecina de Amistad 54, dió cuenta de que Eulalia Torres de Valido, vecina de Trocadero 23, le había estafado la suma de 25 pesos que le eentregó a cuenta por el alquiler de los altos de dicha casa, pero en el día de ayer fué enterada que se la alquiló a otra persona, negándose a devolverle la suma referida. Detenida la acusada declaró que como la denunciante no regresara oportunamente, ella dispuso de la casa. En el acto hizo entrega del dinero que recibió.

REPARTO DE RACIONES DE CARNE Y VIVERES A LOS INDIGENTES DE FOMENTO

FOMENTO, junio 15. DIARIO, Habana.—En la mañana de hoy se repartió entre los numerosos indigentes de esta localidad, un hermoso añojo regalado por el señor Jesús Fernández, así como 180 libras de arroz regaladas por el reverendo sacerdote Sandoval y diez arrobas de malangas, por Miguel López.

Viéndose el gran número de necesitados, se aumentaron cuatro arrobas de arroz, regalo de los señores Fernández y Hernández.

El próximo día veintinueve se sacrificará un novillo de veinticuatro arrobas que, con seis arrobas de arroz que donó Paco Hernández Chinea, dos quintales de queso de los hermanos Espinosa y dos quintales de maíz, regalo de Herminio Acebal y Ramón Torres, gratuitamente molidos en el tostadero de Herminio Acebal, serán repartidos entre los necesitados.

Para el próximo lunes la señora Andrea Placeres viuda de Llada, donará una res para ser distribuida gratuitamente en la casilla del señor Florencio Díaz.

Los referidos señores están haciendo en este pueblo una labor verdaderamente meritoria. Todos los pudientes de esta localidad deben imitarlo para aliviar en algo las necesidades de tantos indigentes.

López Montes,
Corresponsal.

LA FIEBRE TIFOIDEA SERA BIEN COMBATIDA EN SAGUA

SAGUA LA GRANDE, junio 15. DIARIO, Habana. — Existiendo en esta localidad varios casos de Tifoidea hube de personarme esta mañana en la Jefatura de Sanidad pudiendo comprobar la campaña que para contrarrestar dicho mal ha emprendido el doctor Rodríguez Aguado, Jefe Local y el personal a sus órdenes.

La Jefatura se encontraba congestionada de público que iba a inyectarse contra dicho mal.

Exhortamos al Jefe Local para que siga esta cruzada contra tan terrible enfermedad que ya empieza a hacer sus estragos.

Ha causado entre los sin trabajos gran alegría las declaraciones del sub-Secretario de Gobernación sobre la próxima apertura de las cocinas económicas.

Corresponsal.

Doctor J. A.
Hernández Ibáñez
Cirujano Urólogo de la Asociación de Dependientes
Ha trasladado su consulta a Neptuno 111, frente a Perseverancia
De 11 a 1 a. m. y de 4 a 6
Tel. A-5469.
Domicilio: 23, No. 397, esq. a 4.- Tel. F-5716

¿Va su hija a la escuela con regularidad?

Muchas muchachas faltan a la escuela algunos días de cada mes por enfermedad, lo que, en la mayoría de los casos, es innecesario porque tanto las jóvenes como las mujeres de edad, pueden fortalecerse con el Compuesto Vegetal de Lydia E. Pinkham.

Los muchachas que sufren de agotamiento, insomnio, nerviosidad y falta de apetito, recobrarán nueva fuerza y vigor con el

Exija este empaque.

Compuesto Vegetal de Lydia E. Pinkham

Su hija merece lo mejor en la vida.

De venta en todas las farmacias.

Defunciones Ocurridas Ayer en la Habana

HASTA LAS 4 P. M.

Guillermo Suárez, blanco, 28 años, H. Municipal. Suicidio por arma de fuego; Un desconocido blanco 27 años, finca Aldabó, Suicidio por suspensión.

Rodolfo Cruces Miranda, blanco 13 meses, H. Mercedes, Gastro enteritis.

Asunción Plasencia y Plasencia blanca, 72 años, 17 No. 375, Vedado. Cardio esclerosis.

Angel Raposo, blanco, 26 años, H. C. García, Gastro enteritis.

Juan Bea, blanco, 56 años, H. C. García Atropiosis.

Luis Herrera y Moya, negro, 2 años San Martín 14, Gastro enteritis.

Estrella Pérez Díaz, blanca 11 meses, Avenida Primera C. A y Calzada de Bejucal, Gastro enteritis.

Víctor Aguiar González, blanco 29 años. S. La Esperanza. Tuberculosis pulmonar.

Pedro María de la Salud Miguel blanco, 54 días, Beneficencia, Atrepsia.

Mario Enrique Pantoja, blanco 3 años, Romay 5. Nefritis aguda.

Ramón Piélagos Gutiérrez, blanco 65 años, F. número 189, Vedado Metastasia gangliona cancerosa.

Gregorio Alvarez Romberti, blanco 59 años, Lugareño 16 altos, Cáncer del Hígado.

Adela Hartman Carmen, blanca, 68 años, San Lázaro 504, entercolitis; Manuel Fosas Rodríguez, blanco, 25 años, Q. Dependientes, anemia perniciosa; Jesús Lacere Llúdes, blanco, 7 años, Cerro 659, apendicitis; Herminio García Bravo, negro, 26 años, H. Municipal, traumatismo por aplastamiento; Ramón González blanco, 46 años, Batista 6, bronconeumonía; Magdalena García Tragina, blanca, 41 años, Clínica Dr. Reyes, miocarditis aguda; Gustavo Olmanza, mestizo, 57 años, Bellavista 16, insuficiencia mitral; Juana Iglesias y García, blanca, 22 años, Vista Hermosa 17, insuficiencia mitral; Oscar Otero Alvarez, blanco, 8 años, Clínica Casuso, traumatismo por aplastamiento; Enrique Leyva Martínez, blanco, 34 años, Asociación Cubana, traumatismo por aplastamiento; Milagros Crespo y Bayona, blanca, 10 meses, Céspedes y Agramonte. B. Azul, gastro enteritis; Caridad Pérez Bonet, mestiza, 38 años, Colón, letra C, angina cardíaca; Enrique Martín, blanco, 71 años, Cerro 472, insuficiencia mitral.

Estado del Tiempo

NOTA DEL MEDIODIA DEL LUNES

Continúan las altas presiones, con buen tiempo en el Atlántico al Sur de las Bermudas, las Antillas y Golfo de Méjico, extendidas por la parte sudeste de los Estados Unidos hacia el noroeste hasta Canadá. En el Mar Caribe occidental también hay buen tiempo, con presión normal, exceptuando la baja permanente del extremo sur.

Pronóstico para el martes: En general buen tiempo. Vientos flojos a frescos del nordeste al sudeste principalmente. Turbonadas en todo el territorio después del mediodía.

Observatorio Nacional.

TEMPERATURAS LOCALLES

Durante las últimas 24 horas se han registrado en la Habana las siguientes temperaturas en centígrados:

Máxima	30-0
Mínima	22-2
Media	26-1

Tómese Magnesia para Desarreglo del Estómago.

Para neutralizar la acidez y la fermentación. Evita la indigestión, agrura y gases estomacales.

Las personas que sufren de indigestión generalmente han tomado pepsina, carbón vegetal, bicarbonato de sosa y varios digestivos sin lograr más que una ligera mejoría temporal, y algunas veces ni aún eso.

Antes de abandonarse atribuyendo el mal a dispepsia crónica, pruébese el efecto de un poco de Magnesia Bisurada, (no el carbonato, el citrato ni la leche de magnesia corriente) sino la Magnesia Bisurada pura que se obtiene en cualquier botica en forma de polvo ó pastillas.

Tómese una cucharadita del polvo ó cuatro pastillas con un poco de agua después de cada comida y obsérvese su rápido efecto. La Magnesia Bisurada neutraliza instantáneamente el peligroso y dañino ácido estomacal que causa la fermentación prematura de los alimentos que produce gases, ventosidad, flatulencia, acedía y esa pesadez de estómago que se siente apenas se come algo. Con la protección de la Magnesia Bisurada puede disfrutarse de una comida suculenta sin temor a la indigestión.

ANUNCIESE EN EL Diario de la Marina

LA SOCIEDADES ESPAÑOLAS VAN A REPATRIAR A LOS SIN TRABAJO

A cambio de ello solicitan completa exención del Impuesto sobre sociedades. El Comité de Auxilios a los Menesterosos

En el salón de actos de la Secretaría de Gobernación se reunieron ayer tarde los Sres. José Gradeille, Secretario del Centro Gallego; Francisco Salaya, del Centro Montañés; Alejo Mejido del Castellano; José Arbona, del Balear; Valeriano Fernández Viñas, Vicepresidente del Casino Español; Elías Rada, Presidente del Centro Castellano; Ismael Iglesias, Tesorero del Asturiano; Carlos Martí, Secretario de la Asociación de Dependientes del Comercio de la Habana; Calixto Bergnes, en representación de la Colonia Española de Santiago de Cuba y Arturo García Ron, Presidente de la Delegación del Centro Gallego de Santiago de Cuba.

Solicitaron todos del Dr. Zubizarreta interesara del Presidente de la República la exención completa del impuesto sobre sociedades, o sea del cinco por ciento que determina la Ley de Emergencia Económica y cuyo cuatro por ciento se quiere destinar ahora al fondo del Comité de Alimentación y Defensa del Desocupado, quedando sólo un uno por ciento en beneficio del Estado.

Se comprometen, en cambio, al sostenimiento de todos los españoles indigentes que se encuentren en Cuba y a su repatriación inmediata.

El Secretario de Gobernación quedó en someter la oferta al Presidente de la República.

SOBRE SANTIAGO DE CUBA

Los Sres. Bergnes y García Ron visitarán nuevamente hoy al Secretario de Gobernación, para tratar del inmediato y directo auxilio a los desocupados españoles de Santiago de Cuba, lo cual se viene haciendo ya por las sociedades regionales y autoridades de allá.

POSIBLES MIEMBROS DEL COMITE

En vigor ya el decreto que deja constituído el Comité de Alimentación y Defensa del Desocupado, el doctor Zubizarreta confecciona la lista de los miembros que lo integrarán y la cual someterá al Presidente de la República.

Son seguros designados. Gustavo Rey, por la Asociación de Reporters; Alfredo Hornedo, por la de la Prensa; Francisco de Paula Valiente, por los Veteranos; Alfredo Cañal, por las sociedades españolas; A. Terry, por los Rotarios; F. del Valle, por las sociedades cubanas; Cornelio Etizalde por otras sociedades cubanas; J. Blanco Herrera, por las Cámaras de Comercio; el R. P. José Viera, por las confesiones religiosas y M. Peña por los gremios y sociedades obreras.

HOY A LA «GACETA OFICIAL»

Será hoy insertado en la «Gaceta Oficial» el decreto presidencial que crea el Comité ya referido, que presidirá el Secretario de Gobernación y, en su defecto, el Subsecretario. Como se sabe el fondo se engrosará con los créditos que con tal finalidad disponga el Gobierno, con los donativos voluntarios, con las colectas y espectáculos, con una cuota que se fija a los empleados del Estado, la Provincia y el Municipio, de acuerdo con una escala establecida, según el sueldo que devengan, no siendo menor de 25 centavos ni mayor de un peso al mes y con lo que hayan de contribuir los que tengan contratas y suministros con la Administración.

ORDEN EN ORIENTE

Los partes todos recibidos ayer en Gobernación informaron de que la más absoluta normalidad, en cuanto al orden público, se registró ayer en los siete Términos de la Provincia de Oriente donde se celebraron elecciones complementarias.

SE PRESENTARON MAS DE 10.000 RECTIFICACIONES DE LAS RENTAS

Estaciones de servicio para autos. Pedirán la suspensión de los Equipos Real Iberia y Centro Gallego. La fecha de hoy

Confirmando la información que publicamos en nuestra edición de ayer se cursó a la presidencia del Consejo Deliberativo el veto impuesto por el Alcalde señor Mesa, al acuerdo de ese organismo exigiendo el empleo del conductor en los ómnibus dedicados al servicio de pasajeros.

Como dijimos, la resolución tiene por fundamento el hecho de que no puede irse contra intereses surgidos al amparo de una legalidad, cuando con ello no se beneficia de manera directa o inmediata a nadie. En este aspecto se refiere el veto a las dos empresas de ómnibus que funcionan actualmente en la Habana, con autorizaciones de la Alcaldía, sin utilizar conductores en sus carros.

DIEZ MIL RECTIFICACIONES

Hasta las doce de la noche de ayer estuvo trabajando la Secretaría del Impuesto Territorial en la recepción de rectificaciones de rentas con respecto a las fincas rústicas y urbanas, a los efectos del pago de la contribución en el Ejercicio de 1931 a 1932.

Sobre diez mil fueron las rectificaciones presentadas, lo que ha constituído una sorpresa, pues se esperaba que las rectificaciones fueran en un ochenta por ciento del total de las casas de la Habana, que ascienden a 50 mil.

LAS ESTACIONES DE SERVICIOS

El Mayor de la Ciudad señor Mesa, ha remitido al Consejo Deliberativo un expediente del Departamento de Fomento, relacionado con solicitud de licencia presentada por el señor J. M. Gispert, para la fábricación de un local destinado a estación de servicio para aprovisionamiento de automóviles, en Ayesterán, Lugareño, Requena y Aguila. Esta solicitud se traslada al Consejo Deliberativo porque en el lugar donde ha de construirse dicha Estación está comprendido en reparto, en que es necesario dejar espacio para jardín y portal. El proyecto se hace sin cumplimiento de estas condicionales y es el Consejo el único que puede disponer que se prescinda de dicho requisito. Tanto el Alcalde, como el Departamento de Fomento, exponen que es procedente acceder a la petición de licencia en la forma presentada, por cuanto se trata de un reducido espacio de terreno en forma de triángulo, y por que es prudente propender al establecimiento de estas estaciones de servicio para automóviles, por cuanto de esta manera se reducirá el emplea de tanques para gasolina en la forma que hoy se usan, que a veces constituyen un peligro y siempre es un entorpecimiento para el tránsito público.

LA RECAUDACION DEL DISTRITO CENTRAL

Se ha dispuesto que las taquillas recaudadoras del Distrito Central estén abiertas en las dos sesiones, de la mañana y de la tarde, hasta las cinco p. m., a fin de que los contribuyentes tengan más facilidades para el pago de las distintas tributaciones.

REDENCION DE CENSO

También por la Alcaldía se ha remitido al Consejo Deliberativo el expediente relacionado con la finca La Ciénaga, propiedad del Gobierno local, a fin de que se resuelva la solicitud presentada por el doctor Claudio G. Mendoza, como apoderado de la Compañía Cubana de Electricidad, para que sean redimidos los censos que a favor de esa Empresa gravan los solares 2, 5, 3 y 6 de la manzana 2, del antiguo reparto La Ciénaga, por valor de $1.140.00 y otro por $1.040.00.

LICENCIA AL GRAL. VALIENTE

El Comisionado al Consejo Deliberativo General Francisco de Paula Valiente, ha pedido se le concedan diez días de licencia por tener la necesidad de ausentarse de la Habana en estos días.

EN HONOR DEL GENERALISIMO

El Alcalde ha invitado al Consejo Deliberativo para que concurra el día 17 de este mes, a las diez de la mañana, al Cementerio de Colón, donde se efectuará una ofrenda floral en la tumba del Generalísimo Máximo Gómez, en ocasión de conmemorarse ese día el aniversario de su muerte.

SE PIDE LA SUSPENSION DE DOS EQUIPOS

El Inspector de Espectáculos señor Abel Fernández, ha dado cuenta al Jefe de Espectáculos señor Eduardo Cidre, de las escenas desagradables ocurridas en el campo de sport de La Polar, el domingo último mientras se efectuaba un partido de foot ball entre los equipos Real Iberia y Centro Gallego. En el informe se afirma que los partidarios del equipo del Centro Gallego acometieron a botellazos al equipo del Real Iberia, surgiendo entonces una riña general entre los componentes de los equipos y del público en general. Se pide en el informe que el Alcalde recabe de la Federación de Foot Ball de la Habana, la suspensión por un mes de ambos equipos.

TRASMISIONES DE DOMINIO

Las siguientes trasmisiones fueron anotadas en el Distrito Central. La señora Dolores Lage y Blanco adquirió del señor Antonio Ochoa y Hernández y del señor Fernando Buch y Cervera, la casa Rastro 29 letra B en la suma de $7.000.00. El Juzgado de Primera Instancia del Este ha traspasado al señor Luis Suárez Galbán y Hernández, en la suma de once mil pesos la casa Juan Delgado sin de dos plantas.

ERARIO DEL DISTRITO

Recaudación del día 13: Ejercicio corriente $5.638,02; Resultas $949,94; para el Consejo de la Provincia, $874,60; existencia en caja: Ejercicio corriente $26.168,48; Resultas 186.896 pesos 7 centavos; Consejo de la Provincia $35.016,06; Presupuesto extraordinario $17.325,66. Depósitos 80.688 pesos 54 centavos. Total general 346,094 pesos 81 centavos.

COBROS

Por cuotas ocasionales $402.20. Espectáculos públicos $321.52. Transporte terrestre $290.00. Por multas 28 pesos.

NOTIFICACION

La Alcaldía de Santa Clara remite al Distrito Central notificación para entregar a la señora Amalia López Silvero, vecina de Amistad 15, donde se le dice que debe abonar los derechos por obras que se han ordenado en la casa de su propiedad sita en la calle de Lorda de aquella población.

PARTAGAS ESPECIAL

Para corresponder al entusiasta favor del público, hemos decidido retirar las antiguas cajetillas y sustituirlas por esta nueva marquilla, con una nueva liga de tabacos selectos que proporcionan calidad excepcional a estos

16 Cigarros

Rogamos a usted que los pruebe, en la seguridad de estarle ofreciendo el mejor cigarro que hay en el mercado

ELIXIR ANTIFLEMÁTICO del D'GUILLIÉ

Prescrito desde mas de cien años (1812) contra todos los estados congestivos:

Corazón y Veinas
Riñones
Higado
Pulmon
Senilidad
Paludismo

Laboratorios ROCHER & Cie 32, Rue de Grenelle. PARIS y en TODAS LAS FARMACIAS

LA MUERTE DE DON RAMON PIELAGO MUY SENTIDA POR LOS VECINOS DE BAINOA

BAINOA, junio 15. DIARIO, Habana.

En esta localidad ha sido muy sentida la muerte del estimado caballero señor Don Ramón Piélago, acaudalado comerciante ligado a los negocios y a la sociedad de este pueblo por lazos indestructibles.

Don Ramón Piélago fué un industrial de extraordinarias energías y de gran talento. Nosotros lo recordaremos por muchísimo tiempo y hacemos llegar a sus familiares la expresión sincera de nuestro sentimiento.

Entre las personas que lamentan hondamente la desaparición del señor Piélago hállase la distinguida familia del señor Severiano Linares y sus asociados.

Corresponsal.

¡REUMÁTICOS!

NO CANSEN su estómago porqué existen remedios para uso externo absolutamente EFICACES y sin mal olor.

PRUEBEN el BAUME ARÔMA

Poderoso analgésico y resolutivo de perfume agradable que con certeza les aliviará rápidamente.

BAUME ARÔMA
PODEROSO ANALGÉSICO Y RESOLUTIVO
DOLORES · REUMATISMO · CIÁTICA
DOLOR DE COSTADO-ESGUINCES

LABORATOIRES MAYOLY-SPINDLER 11 Place Vintimille PARIS

SE VENTA EN TODAS LAS BUENAS FARMACIAS

Inglés

POR MEDIO DEL SISTEMA "NYCI" APRENDERA USTED EL INGLES EN SEIS MESES IGUAL QUE SI PERMANECIERA AÑOS EN ESTADOS UNIDOS O INGLATERRA

PRUEBA GRATIS

El New York Commercial Institute ofrece ahora probarle, sin costo ni obligación de ninguna especie, que usted podrá aprender a hablar y escribir correctamente el idioma inglés en su propia casa, en breves meses, por medio de su fácil e interesante sistema "NYCI", enviándole absolutamente gratis una Lección de Prueba del famoso Curso mediante el cual miles de discípulos en todas partes del mundo han logrado dominar este idioma.

El sistema "NYCI" está basado en principios enteramente nuevos que permiten a cualquiera aprender el inglés con la misma naturalidad con que los niños aprenden a hablar. Hace caso omiso de procedimientos anticuados de enseñanza. En vez de complicadas reglas gramaticales e interminables excepciones, el alumno empieza a decir oraciones completas—a expresar ideas—en perfecto inglés, correctamente pronunciadas, y a pensar en el idioma que aprende, sin hacer traducciones mentales.

Llene el cupón y remítalo hoy mismo para despacharle amplios informes GRATIS.

NEW YORK COMMERCIAL INSTITUTE,
Sírvase enviarme gratis Lección de Prueba y amplios informes de su curso de Inglés.
Nombre y dirección.....

NEW YORK COMMERCIAL INSTITUTE
512 W. 151st Street, Dept. B-43 New York, N. Y.

M.E.C.D. 2016

BOLSA DE LA HABANA

Junio 15.

Con bastante mejor tono y sustancial avance en algunas emisiones actuó hoy el mercado local de valores, habiéndose efectuado algunas operaciones durante el día.

Se vendieron en la cotización de apertura $5.000 de Obligaciones de la Cía Cervecera Internacional a 42 y medio, cerrando de 42 a 60 sin nuevas operaciones. También se vendieron 100 acciones de los F. C. Unidos, a 3⅞ y cerraron sin variación de 3⅞ a 6.

Sostenidos al avance los valores del H. E. Railway Co., cotizándose los consolidados del 5% de 46½ a 52; de 17 a 25 las obligaciones «Debentures» del 5½%; de 10⅛ a 16 las acciones preferidas del 6% y de 1⅛ a 1⅝ las comunes.

Quietas las acciones del H. E. Utilities Co., cotizándose las preferidas del 6% de 63⅝ a 66 y con tono firme las preferentes del 5% de 50 a 54.

Se cotizaron ex-dividendo de 1% y 2%, respectivamente, las comunes de la C. Telephone Co.

Quietas y cotizadas a distancia las de la Cía. Cervecera, de 70 a 125.

Inactivas las de los F. C. Consolidados a 27compradores.

Regular actividad han desplegado en los últimos días los Bonos del Mercado Unico de 70 a 75.

Notable mejoría en los Bonos de la República de Cuba del 5½% de O. Públicas, de 1945, cotizándose de 58⅛ a 64.

Las demás emisiones de la República quietas.

Junio 15 de 1931

BONOS Y OBLIGACIONES

	Comp.	Vend.
Cuba 1904 (Speyer)	93	98
Cuba 1905 (Deuda Int.)	58	76
Cuba 1909 (4½)	74	85
Cuba 1914 (Morgan)	92	102
Cuba 1917 (Puertos)	91	102
Cuba 1923 (5½) Morgan	94	97¾
Cuba 1945 (5½) O. Públicas (en circulación $40.000.000	58⅛	64
Obligaciones oro Tesoro República Cuba	20	—
Bonos seriados República de Cuba. Morgan 5½ por 100, 1927:		
D. Vence 1 julio 1931	96	—
E. Vence 1 julio 1932	—	—
F. Vence 1 julio 1933	—	—
G. Vence 1 julio 1934	—	—
H. Vence 1 juuio 1935	—	—
I. Vence 1 julio 1936	—	—
J. Vence 1 julio 1937	—	—
Certificados serie 5½% O. P.:		
Vence diciembre 31 de 1931	93½	—
Vence junio 30 de 1932	—	—
Vence diciembre 31 de 1932	—	—
Vence junio 30 de 1933	—	—
Ayuntamiento de la Habana 1a hip.	95	100
Ayuntamiento de la Habana 2a hip.	95	100
Bonos del Centro Asturiano	65	100
Territorial Serie B	—	—
Cervecera	80	90
Cervecera (Obligaciones no hipotecadas)	42	60
Ciego de Avila	—	—
Curtidora	—	—
Gas	100	104⅞
Hav. Electric (Consolidados)	46½	52
Havana Electric (Obligaciones no hip.)	17	25
Iron Beer (Obligaciones no hipotecadas)	—	—
Jarcia Matanzas	70	—
Manufacturera	⅝	4
Edificio La Metropolitana S. A.	—	—
Ladrillos	—	—
Matadero	—	—
Nueva Fábrica de Hielo	102	—
Papelera serie A	90	—
Papelera serie B	60	90
Teléfono	75	—
Unidos	16½	—

ACCIONES

	Comp.	Vend.
Banco Agrícola	—	—
Banco Territorial	—	—
Banco Territorial; beneficiarias	—	—
Banco de Préstamos sobre Joyería	—	—
Cervecera	70	125
Ferrocarriles Consolidades de Cuba: preferidas	27	—
Cuba Cane prefs	—	—
Cuba Cane com	—	—
Kokofat prefs	—	—
Kokofat com	—	—
Cuba R. R.	—	—
Curtidora	—	—
Fibras y Jarcia	23	—
H. Electric Utilities Co. prefs. 6 por 100	63⅝	66
H. Electric Utilities Co. prefs. 5 por 100	50	54
H. Electric Railway Co. prefs.	10⅛	16
H. Electric Railway Co. comunes	1⅛	1⅝
Jarcia prefs	22	—
Jarcia prefs en dividendo en acciones	21½	—
Jarcia comunes	4	—
Licorera comunes	2½	—
Lonja prefs	69¼	—
Lonja com	60	—
Manufacturera prefs.	—	—
Manufacturera com	—	—
Matadero	—	—
Seguros La Mercantil	70	110
Metropolitan Auto	100	—
Naviera prefs.	—	—
Naviera prefs. ex certificados	33	—
Naviera comunes	4½	6½
Nueva Fábrica de Hielo	172½	—
Nueva Fábrica de Hielo beneficiarias	22	—
Perfumería prefs	20	—
Perfumería com	1½	—
Pesca prefs	60	—
Pesca com	10	—
Teléfono prefs ex div.	79½	85¼
Teléfono com ex div.	100	—
Unidos	3⅞	6
Union Oil	4⅝	5½

MERCADO GANADERO

Procedentes de Bayamo entraron ayer doce carros, cuyo ganado fué metido en los corrales del Matadero de Luyanó.

También entraron ayer, procedentes de Camagüey, once carros con reses que se emetieron en los corrales del Matadero Industrial.

LOS PRECIOS EN PIE

Precios pagados por compradores en los mercados de origen:

De vacuno

En Oriente, a 2¾ centavos con el 5 por 100 de descuento.

En Camagüey, a 2¾ centavos con el 5 por 100 de descuento en la finca y sin descuento en la ciudad.

En Las Villas, a 2¾ centavos con el 10 por 100 de descuento.

En Pinar del Río, de 2¾ a 3 centavos; pero pesado y entregado en Luyanó.

El lanar

El lanar, de 3½ a 5 centavos.

De cerda

Del país, de 7 a 10 centavos.

MATADERO DE LUYANO

En el Matadero de Luyanó se sacrificaron las siguientes reses:

De vacuno	130
De cerda	69
De lanar	50

Los precios que rigieron en el Matadero de Luyanó fueron:

Vacuno . . De 12 a 15 centavos
Cerda . . . De 25 a 32 "
Lanar. . . De 25 a 40 "

MATADERO INDUSTRIAL

En el Matadero Industrial se sacrificaron las siguientes reses:

De vacuno	297
De cerda	167
De lanar	24

Los precios que rigieron en el Matadero Industrial fueron:

Vacuno . . De 12 a 15 centavos
Cerda . . . De 25 a 32 "
Lanar. . . De 25 a 40 "

ADUANA DE LA HABANA
EDICTO DE SUBASTA

MIGUEL VARONA GUERRERO, Administrador de la Aduana de la Habana.

Por el presente edicto hago saber que en los expedientes de apremios números cuatrocientos setentiocho, cuatrocientos setentinueve, cinco mil doscientos noventitrés, cinco mil doscientos noventa y cuatro, y cinco mil doscientos noventiseis seguidos contra el Sr. José Pennino en cobro de adeudos liquidados a favor de la Hacienda Pública se ha dispuesto poner a pública subasta por el término de ocho días los bienes embargados consistentes en: cuarenta metros cuadrados de mármol verde en planchas de dos centímetros de espesor; treinta y cinco metros mármol rojo de Georgia en planchas de dos centímetros de espesor; una mesa plana usada madera color caoba con cinco gavetas; un bureau de acero para máquinas de escribir en muy buen estado, marca «Allistead»; una máquina de escribir en muy buen estado marca «Underwood» número 1984873-5; dos sillas de brazos, usadas de madera color caoba; doscientos metros cuadrados de mármol blanco de Carrara en planchas de más de dos y medio centímetros de espesor, cuarentaa metros cuadrados de mármol blanco de Carrara en planchas de dos centímetros de espesor; diez metros cuadrados de mármol blanco de Carrara en planchas de dos centímetros de espesor, treinta metros cuadrados mármol blanco de Carrara en planchas de más de dos y medio centímetros de espesor; doscientos metros cuadrados mármol blanco de Carrara en planchas de dos centímetros de espesor, todo lo cual ha sido valorado en la suma de CINCO MIL CUATROCIENTOS QUINCE PESOS M. O. que servirá de tipo a la subasta debiéndose efectuar la misma el día veinte y nueve de Junio de mil novecientos treinta y uno en el local de la Administración a las ocho a. m. previniéndose que para hacer proposiciones deberá consignarse a depósito el diez por ciento del tipo de tasación no admitiéndose posturas que no cubran las dos terceras partes del mencionado tipo pudiéndose examinar dichos bienes en el local de Infanta número cuarenticinco, en poder del depositario y los expedientes a disposición de quien los solicite en la Administración de esta Aduana, siendo por cuenta del adjudicatario los gastos de publicación y costas del procedimiento. Y en cumplimiento de lo dispuesto en el artículo cuarentisiete del Reglamento para la ejecución de la Ley de seis de Julio de mil novecientos veinte y ocho se expide la presente convocatoria en la Habana a los tres días del mes de Junio de mil novecientos treinta y uno.

Miguel A. VARONA.
Administrador.
6204, 1d-16.

Hay que precaver a los niños contra el estreñimiento, tanto más cuanto que rara vez lo confiesan. Cultívese la saludable costumbre de darles de vez en cuando este laxativo suave, refrescante y seguro.

"SAL DE FRUTA" ENO

Marca de ENO'S "FRUIT SALT" Fábrica

P U E R T O

En su yacht llgó ayer tarde Lady Anna H. Yule.—Hoy sale el «Manuel Calvo». Salió ayer el «Espagne» con otro contingente de viajeros.—Falleció un estibador de sofocación en el vapor «Navigator».—La excursión de Médicos a México.—Un plano del Puerto. Tomó posesión el Capitán del Puerto. El nuevo Ministro de Inglaterra

EL MANUEL CALVO SALE HOY A las 11 de la mañana de hoy zarpará para New York, Cádiz y Barcelona el trasatlántico español Manuel Calvo que lleva carga y 155 pasajeros de tercera o sea el cupo total del barco para esa clase de pasajeros, pues como es sabido el Calvo fué adaptado para otras necesidades reduciéndose considerablemente la capacidad para el pasaje.

UN PLANO DEL PUERTO. Ha quedado terminado e instalado en la Inspección general del Puerto, un mapa de regular tamaño del puerto de la Habana, y que han confeccionado varios empleados bajo la dirección del Inspector General señor Ricardo Alayón, donde están demarcados perfectamente todos los distritos aduanales, y la distribución de los servicios de la vigilancia que se han implantado lo que permite que en un momento dado se pueda comunicar de uno a otro distrito y a la Inspección General cualquier asunto o alarma.

Es un trabajo cuidadoso y muy bien hecho que resulta eficiente para el mejor resguardo de Aduana.

UN SERVICIO DEL CUBA. El comandante del crucero Cuba ha comunicado que cerca de Cabañas, capturó dos chinchorros calados de los prohibidos por la Ley, por lo que procedió a su destrucción.

LA RUTA DE LA FLORIDA. Por la Ruta de la Florida y en el vapor Florida embarcaron ayer Luise Hurt, Thomas Donovan, Walter Mc Curdy y señora Oselia García e hijos, John Wilson y familia y otros.

LA EXCURSION DE MEDICOS. Hoy llegará de New York el vapor correo americano Orizaba de la Ward Line que trae carga general y pasajeros para la Habana y en tránsito para Progreso y Veracruz.

En este vapor regresará a México el doctor Adolfo Ferrer, distinguido médico mexicano residente en New York y quien se ha estado ocupando últimamente, celebrando frecuentes cambios de impresiones con la Asociación Médica de Cuba y los señores doctor Francisco M. Fernández y López Silvero, y demás miembros del Círculo Médico que están organizando todo lo relacionado con la excursión de médicos hispano americanos que se reunirán en la Habana para luego ir a México a tomar parte en el Tercer Congreso que tendrá efecto en julio próximo.

EL CPOOTENDIJK. Este vapor holandés llegó ayer de New Orleans con carga general en tránsito para tomar aquí un importante cargamento de productos cubanos con destino a Europa.

EL HENRY M. FLAGLER. El ferry Henry M. Flagler llegó ayer de Key West con wagones de carga general.

EL NAVIGATOR. El vapor inglés Navigator llegó ayer de Puerto Tarafa con azúcar en tránsito.

SALIDAS. Ayer salieron el Florida y el Flagler para Key West, el Parismina para Puerto Barrios y el Espagne para Coruña.

SE AXFISIO AYER UN ESTIBADOR. Ayer tarde y en ocasión de encontrarse trabajando en la estibo del vapor inglés Navigator, cargando azúcar el estibador Reinaldo Pérez y Rossas, natural de Jibacoa de 39 años de edad casado y vecino de Fresneda número 32 en Regla sufrió una sofocación, por lo que fué conducido al Centro de Socorro de Regla, donde al ser puesto sobre la mesa de operaciones falleció, sin que el médico de asistencia pudiera certificar la causa de su muerte.

El Sargento Pérez, se constituyó levantando acta, para darle cuenta hoy al Juez Municipal y haciendo entrega del cadáver a los familiares con la obligación de que lo presenten hoy para la práctica de la diligencia de autopsia.

LLEGO EN SU YACHT LADY ANNE HARRIETTA YULE. Ayer tarde tomó puerto el hermoso yacht de bandera inglesa Nahlin que desplaza 555 toneladas y que tiene una tripulación de 50 hombres.

Esta lujosa embarcación de recreo que usa la bandera de la Reserva Naval inglesa es propiedad de Lady Anne Harrietta Yule, que viene a bordo con su ama de llaves Mrs. Glasspool.

PROCEDENTE DE COLON, LLEGO EL MINISTRO INGLES.—Directo de New York llegó ayer el vapor americano Calamares de la Flota Blanca que trajo carga general, 15 pasajeros para la Habana y conduce carga general y 42 pasajeros en tránsito para Cristóbal y Puerto Limón. Como se había anunciado, en este vapor y en unión de sus familiares y servidumbre, ha llegado S. E. Sir John Broderrick nuevo ministro de S. M. Británica en Cuba a quien se les dispensaron las cortesías de estilo.

A recibir al nuevo ministro acudieron a bordo el Introductor del Cuerpo Diplomático señor Soler y Baró, el Encargado de Negocios de Inglaterra C. N. Zard, el Secretario de la Legación señor D. Capells, el Cónsul General C. E. Gedge, el Vice Cónsul señor J. T. Weir y personal de la legación y consulado así como el Presidente del Club Inglés Mr. Clifford Stapleton y una representación de la colonia.

También llegaron en este vapor el ingeniero americano señor Rafael Castillo, Jimes y Helen Loshse Eleonor Harris, emparentada con el manager de publicidad de la Flota Blanca, Mr. y Mrs. C. C. English de la Administración de los intereses de la United Fruit en Banes.

Entre los pasajeros en tránsito de este barco figuran los hijos del expresidente panameño señores Vasco Inés y Shira Arozamena, y el joven Eduardo Chiri sobrino de otro expresidente de Panamá.

EL ATLANTIDA. De New Orleans llegó ayer el vapor hondureño Atlántida, que trajo carga general y conduce carga y 60 pasajeros en tránsito para Cristóbal entre ellos un buen número de estudiantes panameños.

EL PARISMINA. De New Orleans llegó también ayer el vapor americano Parismina de la Flota Blanca que trajo carga general, 38 pasajeros para la Habana, y conduce carga y 6 pasajeros para Cristóbal.

Llegaron en este vapor los señores William R. Snaad y familia quien es Colector de rentas e impuestos interiores en Birmingham, Alabama y Mr. Joseph Sweh y familia quien es administrador de la Aduana de Mobila los cuales pasarán una semana en la Habana de vacaciones.

También llegaron Manuel Martínez Pérez, el Dr. Ewing Carton, el doctor Carlos Kohly Jr., el geólogo americano Joseph Match, y el agregado comercial de EE. UU. en Bogotá, Mr. Jack B. Nesthery.

SALIO EL FRANCES ESPAGNE. El vapor correo francés Espagne, salió al medio día de ayer, para Coruña, Santander y Havre, llevando otro gran contingente de pasajeros que casi llegan a mil pues en la Habana tomó unos 750 entre ellos 600 de tercera y el resto de cámara.

Con motivo del embarco de tan crecido número de personas, hubo que atender a la gran cantidad de personas que se agolparon al muelle de San Francisco donde estaba atracado el barco.

Además de los nombres de los pasajeros de cámara que publicamos en la edición anterior embarcaron en el Espagne el Padre José Castelar, Rector de las Escuelas Pías de Guanabacoa quien va a asistir a la Junta de elección del Capítulo de la Orden que tendrá efecto en Barcelona, habiendo acudido a despedirlo numerosas personas; el doctor Roberto de la Torre quien lleva la misión cerca de la Universidad de París para la admisión de alumnos cubanos.

TOMO POSESION. En la mañana de ayer, tomó posesión del cargo de Capitán del Puerto de la Habana para que fué nombrado recientemente el señor José M. González Rodríguez, quien seguirá en comisión en la Secretaría de Hacienda, quedando al frente de la Capitanía el Jefe de Estado Mayor de la Marina Nacional el Capitán de Navío señor Oscar Fernández Quevedo.

Al acto de la toma de posesión asistieron en representación del Secretario de Hacienda el señor Alfredo Rives y el Capitán Supervisor señor Enrique Pereda.

UN CADAVER. Por la Ruta de la Florida y en el Cuba llegó anoche de Tampa el cadáver embalsamado de Manuel Valdés Núñez, que falleció en dicha ciudad floridana.

PASAJEROS QUE LLEGARON AYER EN EL CUBA

Procedente de Tampa y Cayo Hueso llegó ayer a nuestro puerto el vapor americano Cuba, con carga general y los siguientes pasajeros: Juana R. Viuda de Ajuería y su hijo José Antonio, el teniente del Ejército, Carmelo G. Chávez y familia, el señor Julio Regata, Oscar P. Cintra y señora, el diplomático cubano Manuel M. Santos, el administrador del central Hershey, Henry Percy, Manuel F. Martín, Martín Estrada, Pedro G. Chacón y familia.

CARTA DEL SR. RAFAEL NIETO

Aclara que posee el título de suficiencia para ser Canciller

Con motivo de una controversia se cruzaron en estos últimos días varias cartas entre el Dr. Miguel Angel Campa Presidente de la Comisión de Transporte, y el Dr. Luis F. Almagro.

El primero de los citados señores, doctor Campa, contestó con una sola carta al Dr. Almagro, quien a su vez replicó al mismo en un colega de la mañana, nombrando en su epístola al señor Rafael Nieto, Canciller de carrera quien al verse aludido, nos ha pedido que insertemos en nuestra publicación la siguiente carta.

Complacemos al señor Nieto e insertamos la misiva.

La Habana, junio 15 de 1931.

Sr. Luis F. Almagro.
Ciudad.

Muy señor mío: En la carta que dirige Vd. al Dr. Miguel Angel Campa, Ministro Plenipotenciario Presidente de la Comisión de Transportes Nacionales, alude Vd. a que el citado doctor, siendo Subsecretario de Estado, «nombró a un cuñado suyo para Madrid sin tener título profesional alguno», según tiene usted entendido.

Como soy la persona a quien usted alude, van estas líneas para hacerle saber, que desde el año 1921 soy graduado del Seminario Diplomático y Consular de la Universidad Nacional, siendo nombrado Canciller en el Consulado en Key West, Estados Unidos y tiempo despues Canciller en la Embajada en Madrid, cuyo cargo desempeño, significándole, que según lo dispuesto por la Secretaría de Estado, para ocupar una plaza de Canciller, el título que se requiere es el que más arriba menciono y como le digo, poseo estando por lo tanto de acuerdo con la Ley, plenamente autorizado para desempeñar dicha plaza.

Y sin más, queda de Vd. muy atto. y s. s.

Rafael Nieto

MERCADO DE MIELES

Junio 15.

CIERRE DE HOY

Enero	3.30
Marzo	3.20
Mayo	3.20
Julio	3.25
Septiembre	3.25
Diciembre	3.30

CLEARING HOUSE

Junio 15.

Las compensaciones efectuadas hoy entre los Bancos asociados al Habana Clearing House ascendieron a:

$1.195,891.33

EL SIGNIFICADO DE LA EXPRESION COMERCIAL INTERNACIONAL DE CIF

La Cámara Americana de Comercio de la Habana ha dirigido a la Asociación de Agentes Comerciales la siguiente nota:

«Hemos recibido su atento escrito fechado en 11 de junio, adjuntando copia de lo publicado por la prensa local con respecto a las declaraciones de esa Asociación en relación con la expresión CIF.

»En contestación a su amable carta, nos complacemos en informarles que la Lonja del Comercio ha admitido que su resolución constituye un ruego, nunca una orden. Esta Cámara entiende que constituye un error el tratar de variar el significado de la expresión internacionalmente conocida de CIF.

»Nos place felicitar a ustedes por su muy clara y bien fundada opinión sobre el particular, y tenemos verdadero placer en comunicarles que esta Cámara está de acuerdo con la opinión que sobre este asunto sustenta esa Asociación.

»Muy atentamente, **Lawrence B. Ross**, presidente.»

PARA PANADERIA Y DULCERIA

Alquino amplio local con hornos giratorios y fijo; maquinarias modernas, punto bien situado; Infanta 102 entre San Rafael y San José, abierto todo el día; allí da informes Isidro, encargado.

MERCADO DE METALES

Junio 15.

Oro barras en Londres 84 chelines 9¼ peniques.
Plata en New York 26½.
Cobre 8⅛.
Niquel 35.
Plomo 3.60.
Zinc 3.75.

COTIZACIONES
JUNIO 15

LA PESETA	EL FRANCO
española se cotizó al CIERRE del mercado a razón de:	francés se cotizó hoy al CIERRE del mercado a razón de:
9 PESETAS	25 FRANCOS
91.08	25.52
POR DOLLAR	POR DOLLAR

EL PROYECTADO IMPUESTO SOBRE LA GASOLINA ES IMPRACTICABLE

En una documentada exposición dirigida al Presidente de la Cámara de Representantes demuéstrale el Auto Club de Cuba

El «Automóvil Club de Cuba» ha dirigido a la Asociación de Comerciantes de la Habana una comunicación, solicitando el apoyo de dicha Asociación para oponerse a la aprobación de una Proposición de Ley presentada a la Cámara de Representantes por el doctor Emilio Núñez Portuondo, estableciendo un nuevo impuesto sobre la gasolina.

La exposición redactada por el Automóvil Club de Cuba, para la cual solicita el apoyo de la Asociación de Comerciantes de la Habana, está redactada en los términos siguientes:

«Señor Presidente de la Cámara de Representantes. Señor: La Junta Directiva del Automóvil Club de Cuba en su sesión del día de hoy 9 de junio 1931, tuvo conocimiento del Proyecto de Ley presentado a la Cámara de Representantes por el doctor Emilio Núñez Portuondo, según la cual «se aumenta en diez centavos moneda oficial por cada galón de gasolina el Impuesto actualmente existente de acuerdo con lo dispuesto en la Ley de Obras Públicas y que se cobrará en la forma establecida por ésta», causando como es consiguiente entre los reunidos verdadero asombro y disgusto.

Después de un cambio de impresiones en el que todos los concurrentes expresaron sus opiniones en contra de la citada proposición de Ley que mereció la crítica por lo extemporánea, inadecuada contra el automovilismo en general, comercio, industria y agricultura, de suyo gravado el primero no solo por la ley de Obras Públicas sino también por la Ley de Emergencia Económica, acordó hacer constar su oposición a lo que se pretende por el doctor Emilio Núñez Portuondo y ya que los resultados que se obtendrían serían contradictorios al fin benéfico que se propone aquel representante.

El aumento fijado al costo del galón de gasolina traería como consecuencia lógica la disminución del consumo de dicho producto y por tanto causaría déficit en la recaudación actual de Obras Públicas y Ley de Emergencia Económica.

Al descender el consumo de gasolina por su mayor precio, afectaría directa y especialmente al elemento obrero relacionado con el automovilismo en general, porque al ser más costoso, el uso de máquinas disminuiría y como es consiguiente la mano de obra en los talleres se encontraría afectada grandemente.

Además los chauffeurs resultarían de aprobarse la citada Ley perjudicados, quedando sin trabajo y aumentando como es claro el número de los cientos que carecen de ocupación.

En medio de la discusión surgió la idea que fué acogida por unanimidad que este Impuesto de diez centavos más de aumento a la gasolina podría sustituirse con los rendimientos íntegros que producen las colecturías que se dedicarían a los fines benéficos que desea atender el doctor Emilio Núñez Portuondo, resolviendo de esa manera convenientemente el problema planteado, todo lo cual traería como consecuencia el aumento del valor de los billetes ya que el público retraído actualmente vería con simpatía el destino que se daría a ese dinero.

En resumen le trasmito en firme esta proposición que apoya con todas sus fuerzas la Junta Directiva del Automóvil Club de Cuba y miembros de esta institución por si tiene a bien aceptarla.

(f.) **Angel Cowley,**
Secretario

HA DISMINUIDO EL NUMERO DE DESOCUPADOS EN LOS E. UNIDOS

Suceda lo que suceda, Alemania pagará a sus acreedores privados, declaró Schacht, ex-Presidente del Reichsbank

NUEVA YORK, junio 15. (Luis Mendoza y Cía).—Detroit, Detroit Edison y subsidiarias, en los doce meses terminados el 31 de mayo de 1931, obtuvieron un ingreso neto de 11.103,000, deducidos gastos, contra 12.497,000 en el período anterior.

El Reichsbank ha elevado el tipo de descuento al 7%, en lugar del 5 por 100.

La producción de petróleo crudo de California en la semana terminada el 30 de junio alcanzó un promedio de 521.500 barriles diarios: merma de 4.800 diarios respecto a la semana anterior.

La Secretaría del Trabajo informa que ha disminuido en un 9% en mayo el número de hombres sin trabajo.

El doctor Hjlamar Schacht, expresidente del Reichsbank, manifiesta que, «suceda lo que suceda, con los pagos de indemnizaciones de guerra los acreedores privados puden estar seguros de que Alemania ha de pagarles».

Los representantes de diez compañías de autobuses han convenido en reducir las tarifas transcontinentales hasta en un 20% para hacer frente a la esperada rebaja de las tarifas ferroviarias.

Los vagones de mercancías cargados en el Canadá durante la semana terminada el 6 de junio, sumaron 49,967 unidades: aumento de 3.000 sobre la semana anterior pero merma de 16,000 respecto a la misma semana de 1930.

Dow Jones.

MERCADO DE TABACO

Unos cuatrocientos tercios de broncos, de los que ayer entregaron doscientos diez y siete, vendieron Cano y Hermanos, a la Henry Clay and Bock.

Cincuenta y dos de volados para arriba, de una vega de Vuelta Abajo para fábrica, compraron y registraron Angueira, Pérez y Compañía en los almacenes de González y Vázquez.

Aixalá y Compañía vendieron a Bustillo and Merrian, de Tampa, ciento catorce tercios de rezagos y bancos de la nueva cosecha de Partido.

Doscientos setenta y tres tercios de quintas de Las Villas, compró Mark A. Pollack a Constantino Junco y Compañía, quienes ayer empezaron la entrega de dicho tabaco.

De la misma procedencia vendieron y entregaron cincuenta y seis tercios de sextas, Sierra y Diez a Rodríguez, Méndez y Compañía.

Sobrinos de Antero González registraron en los almacenes de Abelardo Cuervo y Compañía, cuarenta y tres tercios de terceras, también de Remedios.

Otras cantidades de varias clases y distintas procedencias, están comprometidas y han de registrarse luego.

LA RAMA QUE ENTRO

En camiones entraron ayer en la plaza, ciento veinte tercios de tabaco nuevo de Las Villas. Procedían de Cabaiguán, y de la escogida de Ferraz, que se hace en Neiva para Menéndez y Compañía, que recibieron esos tercios.

Por los ferrocarriles entraron ayer, hasta las cinco y media de la tarde, las cantidades de tercios siguientes.

De Mendoza, para la Henry Clay and Bock Company, 87.

De San Juan y Martínez, para la Cuban Land and Leaf Tobacco, 140.

De Pinar del Río, para Tamargo y Compañía, 67.

De Lajas, para P. Bilbao, 8.

De Mendoza, para Lope Villaurrutia, 5.

De Pinar del Río, para la Henry Clay and Bock, 147.

De San Luis, para Manuel García Pulido, 120.

DE LAS ESCOGIDAS

Han empezado a escoger en Algarrobo, provincia de Camagüey, los señores siguientes:

Antonio Reyes, que hará unos cien tercios; Isidoro González, que hará unos doscientos cuarenta; Dorta y Martínez, que harán ochenta; Carlos Expósito, que hará cien, y otros cosecheros de la misma zona que escogen en sus vegas.

DE OTRAS ZONAS

En la de Portales ha comprado varias vegas más en matules la firma Rodríguez, Méndez y Compañía, que abre escogida para grande cantidad de tercios.

Unos quinientos de tabaco viejo, y de clases bajas, ha comprado en Pinar del Río la gente de L. H. Weissmann y Compañía.

Algunos escogedores de la provincia pinareña han aplazado el comienzo de la selección hasta que las condiciones del tiempo les sean más favorables.

MERCADO DE AZUCAR

NUEVA YORK, Junio 15. (AP.)—El pasado viernes, Godchaux, de Nueva Orleans, compró para pronto embarque 4.150 toneladas de Puerto Rico a 3.30 y 15.000 sacos de Cuba a 1.30 costo y flete. No se anunciaron negocios hoy aunque se dice que el Reino Unico compró en Norfolk 4.000 toneladas para pronto embarque a 6 chelines 3 3|4 peniques, que equivale a 1.22 centavos franco a bordo. Esta mañana hubo interés de compra a 1.30 para los azúcares cubanos para entrega en Junio y algunos puntos mejorado el precio para los embarques en Julio. Las únicas ofertas consistieron en unos pocos lotes de Puerto Rico a 3.30 centavos entrega próxima. Las refinerías no deseaban pagar más de 3.28 centavos.

Un ligero avance en el mercado de futuros fué seguido de bajas con motivo de las liquidaciones de Julio. Abrió la sesión con precios sin cambio a dos puntos más altos. Se atribuye a las casas comerciales la compra de lotes de Julio contra venta de contratos para entrega posterior. El total de las operaciones del día consistieron en 34,800 toneladas y los precios de cierre fueron 1 a 3 puntos más bajos ,excepto enero que sigue sin variación.

Sigue retirándose azúcar refinado en importantes cantidades. Las refinerías cotizan a 4.45 centavos.

Mercado de Londres.— Nuestros cables de apertura anunciaban un mercado quieto, con vendedores de azúcares centrífugas al precio equivalente de 1.24 3-4 lab. y algunos lotes pequeños al precio equivalente de 1.23 3-8 lab. Los refinadores y el comercio en espera.

Hacia el cierre de la Bolsa de Nueva York (2.00 p. m. hora de la Habana) se anunció una venta al Reino Unido de 4.000 toneladas de azúcares de Cuba, para embarque desde Norfolk en junio-julio al precio equivalente de 1.22 lab.

Cotizaciones de la Terminal de Londres.— Cierre anterior:

Agosto: 6.4.
Septiembre: 6.4 1-2.
Octubre: 6.5 1-2.
Diciembre: 6.7.
Marzo: 6.9 1-4.
Mayo. 6.10 1-2.
Cierre de hoy:
Agosto: 6.3 1-4.
Septiembre: 6.4.
Octubre: 6.4 1-2.
Diciembre: 6.6 1-2.
Marzo: 6.8 1-2.
Mayo: 6.10 1-4.

Cotizaciones de la Bolsa de Azúcares Crudos Futuros de New York.

—Cierre anterior:

Julio	1.21
Septiembre	1.29-N
Diciembre	1.37
Enero	1.38-N
Marzo	1.45
Mayo	1.51

Cierre de hoy:

Julio	1.18-19
Septiembre	1.27
Diciembre	1.36
Enero	1.38-N
Marzo	1.44-N
Mayo	1.50

Toneladas vdas.: 34 800.

BOLSA DE NEW YORK

Recibida por el Hilo Directo de MENDOZA Y COMPAÑIA

Junio 15 de 1931.

Adams Express	13⅝
Advance Rumely	—
Air Reduction	79⅞
Alaska Juneau	12½
Alleghany Corporation	6⅛
Allied Chemical	118⅝
Allis Chalmers	24
American Bank Note	—
American Beet Sugar	1½
American Can	101⅜
American Car Foundry	19
American For Pow	26¾
American Ice	—
American International	12¾
American Locomotive	16⅛
American Metal	—
American Power Light	36⅛
American Roll Mills	18⅛
American Safety Razor	48¼
American Smel. Ref	29⅝
American Tel and Tel	169
American Tobacco B	111¼
American Water Works	45⅝
American Radiator	12½
American Tobacco A	108
American Bosch Mag	—
American Woolen	7
Anaconda Copper Minning	21⅝
Andes Copper Minn	—
Ass'd Dry Goods	—
Atch. Top. Sta. Fe	155¾
Atl. Coast Line	—
Atlantic Ref	14½
Auburn Auto	166
Aviation Corp. Dela	3⅜
Baldwin Locomotive	13⅞
Baltimore Ohio	56
Barnsdall A	7⅛
Bendix Aviation	16½
Best Co	35½
Bethlehem Steel	43⅛
Bohn Alum	29½
Borden Co	56½
Briggs Mfg Co	10⅛
Brook. Man. Tran	61⅝
Byers (A. M.) Co	31⅝
Calif. Packing Co	23⅝
Calumet Arizona	—
Columet Hecla	6
Canada Dry	42
Canadian Pacific	26⅛
Case (J. I.) Co	71¾
Cerro de Pasco	36
Chesapeake Ohio	36½
Chic. N. W.	32
Childs	20¾
Chi. Gt. West com	6
Chi. Gt. West pref	22¼
Chi. Mil. San Paul com	5¼
Chi. Mil. San Paul pref	8⅞
Chic. Rock I. Pac	34¾
Chrysler Motors	18⅝
Coca Cola	144¼
Colorado Fuel	13
Columbia Gas	26⅜
Columbia Grapophone	7⅜
Congoleum Nairn	10⅞
Congress Cigar	21
Consolidated R. R. of Cuba	—
Consolidated Gas	92⅝
Continental Baking A	13½
Continental Motors	2⅛
Continental Oil	6⅞
Continental Can	48⅛
Corn Products	65
Crucible Steel	38
Cuba Company	—
Cuban American Sugar	3⅛
Cuban Cane Sugar com	—
Curtiss Wright	2⅞
Columbian Carbon	68
Coty Inc	—
Commonwealth. Southern	8⅞
Davison Chemical	11
Delaware Hudson	124
Drug Inc	69½
Du Pont	80½
Eastman Kodak	130½
Eaton Axle S	13
Electric Auto Lite	41½
Electric Power Light	36
Electric Bond Share	36
Erie	19¾
Foster Wheeler	27½
Fox Film	19⅞
Fisk Tire	4½
Freeport Texas	25⅛
General Amer. Tank	57⅛
General Asphalt	20
General Electric	38¾
General Food	47¾
General Motor	34½
General Ry Signal	54
Guillette Safety Razor	24
Gimbel Bros	5¾
Gol Dust	27
Goodyear	34¾
Goodrich	10½
Graham Paige	4
Gt. West Sugar	7½
Granby Copper	11⅝
Great Northern	54¾
Hershey Chocolate	—
Houston Oil	36
Houston Oil New	8
Hudson Motor Co	13½
Huppmobile	7¼
Illinois Central	47
Interborough R. T.	24¾
Int. Cement	—
International. Combustion	1¾
Int. Harvester	42
International Nickel	12
International Tel and Tel	28
Johns Manville	52
J. Kayser Co

RADIO y ELECTRICIDAD

A cargo de Alberto Giró

TRASMISIONES PARA HOY

C M W
588 Kc.—510 m.

A las 9.30 a. m.—Sección de arte culinario y asuntos domésticos a cargo de Juana González.
A las 10 a. m.—Hora Blanquita Becerra.
A las 11 a. m.—Hora vitaphone por la soprano Nena Cuenco y tenor García Coronel.
A las 12 a. m.—Crónica radio social.
A la 1 p. m.—Programa música selecta.
A las 2 p. m.—Hora Margot Alvariño.
A las 3 p. m.—Programa comercial.
A las 4 p. m.—Servicio DIARIO DE LA MARINA .Trasmisión de base ball de grandes ligas.
A las 5 p. m.—Presentación de la orquesta hermanos Martínez.
A las 6.30 p. m.—Teatro cómico por Otero y Sevilla con Lolita Zabala y el maestro Prat.
A las 7.30 p. m.—Programa música selecta.
A las 8 p. m.—Hora bailable por la orquesta de Tomás Corman.
A las 9 p. m.—Mosaico musical.
A las 10.30 p. m.—Buenas noches.

C M C
830 Kc.—356 m.

De 7.30 a 8.30 p. m.—Hora artística de «La Semana», con el siguiente programa:
1.—Danzón. Orquesta Roberto Ondina.
2.—Negra soy. Tango congo. Merceditas Zayas Bazán.
3.—Albur de amor. Canción. Vicente Bergarechía.
4.—El barón del Mamoncillo. Lorenzo Quevedo.
5.—Danzonete. Orquesta Roberto Ondina.
6.—Cosas de teatro. Jesús Tordesillas.
7.—Tata Cuñengue. Tango congo. Merceditas Zayas Bazán.
8.—Solo de flauta. Roberto Ondina.
9.—Las doce de la noche. Canción. Vicente Bergarechía.
10.—Humorismo. Enrique García Cabrera.
11.—Fox trot. Orquesta Roberto Ondina.
12.—El berlingonero. Pregón callejero. Merceditas Zayas Bazán.
13.—El barón del Mamoncillo. Lorenzo Quevedo.
14.—Pa qué me dices cosas. Canción. Vicente Bergarechía.
15.—Danzón. Orquesta Roberto Ondina.
16.—Son-pregón «La Semana». Vicente Bergarechía.
De 8.30 a 9 p. m.—Concierto desde el estudio.
A las 9 p. m.—Hora por el Observatorio Nacional.
De 9 a 10 p. m.—La moda por radio, con el siguiente programa:
1.—Lasciate amar. Leoncavallo. Coprano señorita Elodia Martín Rivero.
2.—Arabesque. Lack. Solo de piano por la señorita Elena Colina.
3.—El llanto de los pinos. Luis Fernández Ardavín. Recitación por el señor Miguel Llao.
4.—Wiener Volkslied. Kreisler. Violín, señor Eddie Sastre; piano, señor Antonio Gómez.
5.—a) Elegie. Massenet.
b) Aria de Manon Lescaut, Puccini. Soprano señorita Elodia Martín Rivero.
6.—Se van los comediantes. Alfredo Marino Petit. Recitación por el señor Miguel Llao.
7.—a) Vals.
b) Primera balada. Chopín. Solo de piano, señorita Elena Colina.
8.—La Maja. Lecuona. Soprano señorita Elodia Martín Rivero.
9.—Romanza y rondó. Wieniawsky. Violín, señor Eddie Sanstre; piano, señor Antonio Gómez.
10.—Romance de «En Flandes se ha puesto el sol». Marquina. Recitación por el señor Miguel Llao.
11.—Vieja Viena. Vals. Godowsky. Solo de piano, señorita Colina.
12.—No me digas que no. Sánchez de Fuentes. Soprano señorita Martín Rivero.

C M C A
),225 Kc.—244.7 m.

A las 3 p. m.—Programa variado.
A las 4 p. m.—Orquesta de Orestes Rodríguez (cantante Tata Gutiérrez).
A las 5.30 p. m.—Hora Hollywood. Temas musicales, argumentos y anécdotas de películas. H
Por la noche, de 9 a 11.30:
A las 9.—Presentación del trovador mexicano Federico Robles de la Vega; acompañante, maestro Eugenio Moreno.
1.—Racconto de Leonello de «La canción del olvido».
2.—Canción del gondolero de «Las musas latinas».
3.—Bésame en la boca. Tango.
4.—Capullito de Alelí. Canción.
5.—Bandoneon. Arrabalero. Tango.
A las 10.—Bailables por la orquesta Tata Pereira y sexteto Habanero.

C M B L
1,500 Kc.—199.9 m.

De 1 a 3 p. m.—Programa variado.
A las 5.30 p. m.—Bailables a cargo de la orquesta del profesor señor Constantino Pérez.
A las 7.30 p. m.—Programa a cargo del tenor cubano señor Elenio Gómez. Lo acompañará al piano el maestro Santiago Sampol. He aquí el programa:
1.—Lágrimas. Canción yucateca.
2.—El beso loco de la película El precio de un beso.
3.—Desilusión. Tango. Sampol.
4.—El enterrador. Canción del maestro Sampol.
5.—Alguna vez. De la película El precio de un beso.
6.—Ojos que no miran. Capricho cubano.
7.—Guajirita. Tango del maestro Sampol.
8.—Júrame. Tango. Parodia del Júrame.
9.—Boca. Son del maestro Sampol.
A las 8.30 p. m.—Buenas noches.

C M E C
965 Kc.—310.7 m.

De 11 a 12 p. m.—Hora colegial. Inauguración del cursillo escolar a cargo del conocido maestro Augusto Fina.
De 12 a 1 p. m.—Hora progreso cubano. Programa de música selecta.
De 1 a 2 p. m.—Hora Linares Hernández. Programa de música española.
De 2 a 3 p. m.—Hora comercial. Programa de música popular.
De 3 a 4 p. m.—Hora comercial. Programa de música bailable.
De 4 a 5 p. m.—Prop. González-Fernández. Programa a cargo de conocidos artistas.

C M C Q
1,150 Kc.—260 m.

De 4 a 5 p. m.—Hora a cargo de la orquesta Armando Beltrán.
De 5 a 6 p. m.—Hora de las sorpresas.
De 6 a 7 p. m.—Hora internacional.
De 7.30 a 8 p. m.—Concierto.
De 9 a 10 p. m.—Hora del noticiero.
De 10 a 10.30 p. m.—Programa Selecto.
De 10.30 a 11.30 p. m.—Hora Don Porfirio.

C M X
890 Kc.—336.9 m.

De 12 a 1 p. m.—Programa con la orquesta Valuespi. Danzones y danzonetes cantados por Fernando Collazo.
De 1 a 2 p. m.—Tangos, boleros y canciones por el barítono Carvajal acompañado por Cuco Benítez.
De 8 a 9 p. m.—Hora artística hermanos Acebal. Un ameno y variado programa para esta noche.
De 9 a 10 p. m.—Hora por la orquesta Valuespi. Danzones y danzonetes cantados por Fernando Collazo.
De 10 a 11 p. m.—Un ameno y variado programa.
A las 11 p. m.—Buenas noches. Hasta mañana.

C M K
730 Kc.—410.9 m.

A las 8 p. m.—Hora Bohemia, como sigue:
1.—La joven vieja. Cuento para la radio por Gerardo del Valle.
2.—Debut del barítono Vicente Llamazares.
3.—Presentación del teatro sintético del aire, con la radiocomedia en un acto de Manuel Linares Rivas, titulada «En cuarto creciente».
4.—Intermedios por la orquesta de Paquito Fuente.

C M B Z
1,010 Kc.—296 m.

A las 9 a. m.—Hora radio social y teatral. Selecto programa de música variada. Noticias sociales y teatrales. Información del periódico «El Mundo» y la casa Manuel y Guillermo Salas.
A las 12 m.—Hora oficial. Estado del tiempo. Programa de música variada.
A las 3 p. m.—Hora radio Víctor. Programa de música variada.
A las 4 p. m.—Hora cinematográfica. A cargo del señor Roger Fernández Callejas. Oiga por radio la biografía de su artista favorito.
A las 6 p. m.—Hora comercial. Programa de música variada.
A las 6.30 p. m.—Hora infantil. En esta hora la señorita Isabel María del Monte les dirá sus Charlas infantiles.
A las 8 p. m.—Hora radio Víctor. Programa a cargo de Antonio María Romeu.
A las 9 p. m.—Programa a cargo del maestro Eliseo Grenet y su revista del aire.
A las 10 p. m.—Programa de música variada.

W L W
700 Kc.—428 m.
Crosley Radio Corporation.
Cincinnati, Ohio.

A las 7 p. m.—Paul Whiteman y su conjunto.
A las 7.30 p. m.—Orquesta y canciones.
A las 9 p. m.—Cuarteto de voces y orquesta.
A las 9.30 p. m.—Programa variado.
A las 11 p. m.—Los amigos, programa latinoamericano, anunciado en español.

A las 11.30 p. m.—Programa de órgano y voces.
A las 12 p. m.—Programa variado.
A las 12.30 a. m.—Bailables a cargo de distintas orquestas.
A la 1.30 a. m.—Buenas noches.

SUJETO SORPRENDIDO EN LOS MOMENTOS DE HURTAR ACCESORIOS DE UN AUTO

Los expertos Izquierdo y Llorente, detuvieron a Juan Ramos Pérez, vecino de Fundición 3, por haberlo sorprendido en los momentos que trataba de hurtar uno de los accesorios del auto 44270, cuyo vehículo se encontraba estacionado en la esquina de Campanario y San Lázaro.
—Victoriano Lando Hernández, vecino de 11 número 22, acusó a Antonio Tela, administrador de la compañía de transporte La Central, de haberle dado en pago de una deuda de diez pesos un cheque contra el banco Nacional City, donde fue informado que carecía de fondos.
—El experto Fernández de Lara dió cuenta, que por la esquina de Menocal y Desagüe, transitaban con exceso de velocidad, el ómnibus 115 de la Cuba; de alquiler 26145 y 44821 y los camiones 70444; 67671 y 72326.
—Los vigilantes Montaner y Duran detuvieron a María Díaz González, vecina del Reparto San José, por reclamarla el Juez de Instrucción de la Sección Tercera, en causa que se le sigue por un delito de hurto. Fué puesta a disposición de dicha autoridad judicial.

sTUDIO
WARNER
3 RETRATOS de 8 x 10. Presentando este anuncio y $5.00
Oferta de Propaganda Tiempo limitado
O'Reilly 75 (altos)

ESCUCHE DE DOCE A UNA
LA CRONICA RADIO-SOCIAL
ESTACION CMW
(DIARIO DE LA MARINA)
Relato diario de la vida Social Habanera
Dtor. DIAZ de las CUEVAS
Of. Aguila 144 -- Telf. M-2078

Baños de Mar
---- LAS ----
PLAYAS
JUAN CORUJO
CALLE DEL MAR VEDADO
Teléfono F-1272
Abierta la temporada de Verano. Disfrute de los efectos de estos baños de mar de situación privilegiada
SERVICIO DE OMNIBUS EN LINEA Y D.
Los Domingos de 9 a 12 a. m. Concierto por la gran Orquesta "SIBONEY"

Le pesa el estómago
SIENTE malestar y mal humor, especialmente tras la comida, la boca agria y pastosa. Es el Estreñimiento que presenta los síntomas y efectos de muchos males juntos.
El remedio es fácil; tras cada comida tómese un "pellizco" de las yerbas molidas de Hepalina, al natural. Le remueve los intestinos, los limpia, y le devuelve la satisfacción, la agilidad, y el buen humor de una digestión, sana, completa y natural
HEPALINA
quita el ESTREÑIMIENTO

EN SUIZA...

NOVIA
...palabra que anima las memorias de momentos muy bellos de la vida...
En el Viejo y en el Nuevo Mundo, el Jabón NOVIA ha sido por muchos años el favorito de cuantos se ufanan de buen cutis. Su rico perfume, su sedante contacto y su esmerada preparación, lo han hecho insustituible para las personas cuidadosas.

Use para el baño
JABON NOVIA
no cuesta más

HABANERAS

ANTE EL ARA

AMALIA WALTER ROJAS

Una boda ayer.
En plena mañana.
Solemne ceremonia celebrada en la Iglesia Parroquial del Vedado, a las diez y media, ante numerosa y distinguida concurrencia.
Muy bonita la novia.
Amalia Walter Rojas.
Unió los destinos de su vida a los de un joven excelente acreedor a todos los elogios, el doctor Tomás Maristany.
Precioso el adorno floral del templo, obra del jardín **El Clavel**, respondiendo al más puro estilo Renacimiento Francés.
El altar, blanquísimo, tapizado de dalias, callas y gladiolos blancos se destacaba como una pincelada vigorosa, salpicada por el oro de las luces, sobre el fondo verde de las palmas arecas, de esas palmas gigantes de El Clavel, de un color especial, reputadas como las más lindas del mundo.
Un primor la senda.
En tono rosado.
A ambos lados, de trecho en trecho, se veían elegantes cestos estilo Renacimiento Francés llenos de dalias **Ofelia Herrera** y rosas **María Dolores**, unidos entre sí por una doble guirnalda de espárrago.
Algo muy fino, muy bello, que dejaba adivinar la mano privilegiada de los Armand.
Llevaba también su firma el ramo nupcial.
Un ramo estilo **Primavera**, de **easter lillies** y gardenias, que era un prodigio de belleza y de buen gusto.
Fueron padrinos los padres de la gentilísima **fiancée**, el distinguido jurisconsulto y congresista, doctor Germán Walter del Río, director de **El Mundo**, y su dignísima esposa, señora Amalia Rojas de Walter.
Testigos.
Por la novia.
El doctor Temístocles Betancourt, Magistrado del Tribunal Supremo y el señor Enrique Llansó.
Y por el novio los doctores Rafael Meneses y Juan Maristany.
¡Sean muy felices!

CASINO ESPAÑOL

Una fiesta encantadora.
Lucidísima.
Fué el tercer té bailable del Casino Español en su glorieta de la Playa de Marianao.
Se vió favorecida por la presencia del numeroso concurso de señoras y señoritas a cuya relación paso:
La Marquesa de Tiedra.
Isolina C. de Fernández Viñas.
Rosario Díaz de Calonge, Serafina Méndez de Fernández Pimentel, Marcela Haro de Coll, María del Pilar Codina de Muñiz, Rosa Rojas de Gutiérrez, Teresa Lorman de Ferreiro, Cristina Jiménez de Armand Alicia Velazco de Margarit.
Antonia Camps de Ullastres.
Generosa B. de Recarey.
Clemens Lescura de Ullastres, Conchita Anduiza de Penichet, Ofelia Vidal de García Comesañas, Emilia C. de Castro, Nena Pérez Aces Vda. de Fernés, Bebita Rossi de Raggi, Emilia C. de Castro Elisa Darcy, Chalia Darcy de Caras, Margot Carás de Ruiz, Conchita Juliá de Polo, Blanquita Marín de Martín, Tina Riaño de Riera, Sarita Rosende de Fernández Perujo, Adriana Vega Lamar de Tamayo Teodora Ravenet de Casado.
Mercedes Cano de García, Marcela González de Ruiz, Josefina Pichel de Reyes, Jauma de Riaño, Sarah Sigarroa de González, Amalia Roig, Carolina G. Vda. de Bacelo, Frodana de la Maza de Gonzáles, Sra. de González, Panchita Domínguez de Rodríguez, Carmen García de Capin, Sra. de Montero, Sra. de Almeida, Angélica Fernández de Cervera, Antonia Carballo de Calderón.
Victoria Bravo de Quiroga.
Josefina Menéndez de Cienfuegos, Eufemia Pérez de Sánchez, Julia R. de Lescura, Graciela Ledo de Caula, Cristina Mañas Vda. de Fors, Hilda Oliva de Cuervo, Leonor Menéndez de Cordero, Dulce María González de González, Aurelia Romeu Vda. de Polo, Rafaela Macías de Ichazo.
Fé Menéndez de Santeiro.
Fela Ichaso de Turró.
Angelina Canales de Blanco, Aurelia Cabrera de Rosende, Aurora G. de Corrales, Luisa Labadí de Hernandorena, Modesta López Olivera de Lastra, Sra. Viuda de Lanz, Amalia Menéndez de Fernández, Candida García de Meis.
Consuelo Maribona de Valdés.
María Arenas de Lavín, Aurora B. de Menéndez, Sra. de Fernández Isla, Asunción González, Benigna Fernández de Currais, Sra. de Oyarzum, Lucila G. de Díaz, Pilar A. de Crespo, Sarah Fernández de Caso, Encarnación López de Asper.
Yoya Weiss de Llansa.
Zoila Raymat de Carrera.
Isabel S. de Corvison, Aurelia Pardo de Lorenzo, Viuda de Ciarens, Cándida Marín, Herminia Naranjo de Larcada, Josefina Ojeda de Pérez, Amparo Pujol de Olivera, Rosa González de Bardales, María López de Pérez, Carmen Cullell de Román.
Sira García de Arias.
Nena Magriñá de Simó.
Alejandrina G. de Autran y Pura Reyes de Martín.
María Gutiérrez de Quesada, Carmelina Angel de Llorens y Margot Pérez Tabio de Fernández.
Señoritas.
Margot de la Portilla.
Un grupo encantador, que formaban Emma y Teté González Comesañas, Loló Corvison, Elda Pérez Aces, Mercy Tapia, Matilde Anguita, Matilde Olivera, Mirtha Llorens, Lolita Lescura, María Alicia y Alicia María Noste, Hilda y Olga Parajón, Cristina Noste, Elsa y Yeya Rosende, Dinorah Argudín, Pura García, Rosita Rodríguez Muro, Nela Recio, Nela Arias, Margot y Cándida Solér, Blanquita y Lolita Calderón, Lydia Sigarroa, Hilda y Rosita Gutiérrez Rojas, Isabel Seiglie, Lucrecia de Haro, Rosita y Paquita Alvarez Alonso, Teté González Roig, Cariño y Nenita Menéndez Bofill, Hortensia Montero, Margot García Comesañas, Agnes y Alicia Serafín, Graciella y Matilde Gordillo, María Luisa G. Casariego, Daisy Pereza, Raquel Mestre, Margarita e Isabel Hernandez, Blanca y Carmela Gárate, Elena Blanco.
Gilma Gou.
Muy interesante.
Fredesvinda Calonge.
Amparo y Hortensia Romero.
Purita Padrón, Angeles Quintana, Juanita Castro, Nenita Blanco, Rosa María Masvidal, Rosa María González, Nena Caso, Hortensia Asper, Joaquina Lorenzo, Tula Mariño, Bebita Clarens, Caridad Rodríguez, María Pérez, María y Amada González Faced, Luisa Cecin, Lydia Martín Reyes, María Antonia Pérez, Zoila y Emma Hernández, Carmen González, Esther y Estrella Meis, Rosario Sánchez.
Mercedes Torres.
Un grupito de bellísimas jovencitas.
Pili y Nena Sabal, Lolita Santé, Gloria Descamps, Aurora Oyarzum, Mary Estefano, Nenita Saavedra, Berta Finlay, Sarah y Amalia Villoch, Julita Penichet, Gloria Fernández Menéndez, Adela Suárez Murias, Laury y Margot Almeida, Margot Blanco, Conchita Penichet.
Fidela Simo, Concha Marina Suárez, Alicia Estefano, Alicia y Carolina García Cárdenas, María Lola Acosta, Magdalena Bofill, María del Carmen Gómez, Leonor y Gloria Cervera, Consuelito Valdés Maribona, todas muy lindas.
Pura y Antonia Ichaso.
Panchita, Josefina y Mercy Ortiz, Amparo Olivera, Caridad Rodríguez, Pura García, Juanita González, Marta López, Cuca y Rosina Díaz, María del Carmen Sánchez, Consuelo Díaz de Villegas, Mercedes Ruiz, Conchita Flórez, Gloria Ledo, María Luisa y Mercedes García Cano, Marta Ortolazábal, Mercedes Candales, Alicia Gómez.
Anita Ruiz de la Torre.
Encantadora.
Carmen y Teté Arencibia, Consuelo Lanz, Rosario Rodríguez Muro, Juana Pérez, Antonia Alvarez, Mary Fernández Isla, Olga Polo, Esperanza Miranda, Nena Ochoa, Sylvia Marín, Rosa Bardales, Carmen Lorenzo.
María Reyes y Sylvia y Gloria Pérez de la Torre, tan bonitas.
Fueron muy celebradas las bellas señoritas Carmelina Fueyo, Esther Lescura, Sylvia Durañona y Madelina Móntalvo.
Tocó la orquesta Encanto.
Admirable!

JUAN F. ARGUELLES

Un saludo.
Que es de felicitación.
Llegue hasta un respetable caballero que está de días, el señor Juan F. Argüelles, amigo de mi mejor afecto y de mi más grande estimación.
Jefe de una distinguida familia de esta sociedad y retirado de la banca, donde figuró durante largos años con alto nombre y elevado crédito, consagrándose a la tranquilidad de su hogar.
No lo celebra.
Ni tampoco recibe.
Lo pasará en completo retraimiento en su elegante casa del Vedado.
Hasta allí llegarán los mensjes de felicitación de los muchos amigos que cuenta en esta sociedad el señor Argüelles.
Yo le mando un saludo.
Con votos por su felicidad.

TOMAS R. YANEZ

Un ascenso.
Otorgado merecidamente.
Quiero referirme al teniente Tomás R. Yánez, que se encuentra en estos momentos en Baltimore, por haber sido nombrado capitán.
Notable oculista.
De éxitos repetidos.
Entre las muchas felicitaciones que están llegando hasta el nuevo capitán no le faltarán las del cronista.
Recíbalas con estas líneas.
Muy afectuosas.

DISTINGUIDA VIAJERA

De viaje.
Con dirección a Europa.
Entre el numeroso pasaje que llevó ayer el rápido y elegante vapor **Espagne** contábase la Marquesa de San Miguel de Aguayo.
Va a reunirse con su esposo en Madrid, de donde saldrán, con el propósito de pasar el verano, para el pueblo de Corella.
Volverá después a la Habana.
¡Feliz viaje!

(Continúa en la página SIETE)

CARTA DEL TESORO DE LA HERMANDAD NUMERO 2 RELATIVA AL SINDICATO

Hemos recibido una carta del señor Antonio González, tesorero de la Delegación núm. 8 de la Hermandad Ferroviaria de Cuba, expresando que los señores Zacarías Lara o Manuel Díaz y otros, separados por economía de los Ferrocarriles, se han dedicado a constituir un Sindicato. Que éste sólo lo integran personas seperadas de los Ferrocarriles, contingencia que han sido los primeros en deplorar y a lo que la Hermandad se ha opuesto y cuyos han sido aceptados únicamente por la reiterada expresión de la Empresa de lo difícil de su situación económica.
Manifiesta, además, el señor González, que la Hermandad continúa cumpliendo sus fines, ajenos a la crítica que se les hace, la que, en la mayoría de los casos, obedece a elementos radicales o a los que quieren que la Asociación haga política partidarista.

MERCADO DE ALGODON

Precios del cierre de hoy en la Bolsa de New York

Enero	9.28
Marzo	9.47
Mayo	9.68
Julio	8.55
Octubre	8.92
Diciembre	9.17

FORVIL ES LA MARCA
120 Campos Elysees Paris
de los perfumes de flores naturales de un perfume suave y delicado, persistente con perfume variados tales como:
5 fleurs - Prince, Chypre, Rose, Mimosa, Héliotrope, Violette, Lilas, Muguet Œillet sauvage.
De venta en todas partes
17 y E. Dr. Ramos Teléfonos F-6110 y F-5250

ORDENE sus FLORES a
Casa Trías
F-4338 -- F-2514
F-2824 -- F-4341

Colgate resultó el más eficaz de 33 dentífricos
según pruebas del Dr. HARDEE CHAMBLISS
"PUSE a prueba 33 dentífricos para conocer sus cualidades para limpiar. Encontré que Colgate no sólo limpia la superficie sin dañar, sino que, por su muy eficaz fuerza humedecedora y su baja tensión superficial (espuma penetrante), se introduce con más facilidad que cualquier otro dentífrico en las hendiduras e intersticios de los dientes, desalojando los residuos alimenticios en estado de descomposición.
"Los otros dentífricos, porque son pastosos y débiles, no poseen esta cualidad."
Guíese usted por estas pruebas científicas—no arriesgue sus dientes: límpielos con Colgate diariamente y tendrá la seguridad de que no sólo están hermosos y brillantes, sino también *perfectamente limpios.*

Dr. HARDEE CHAMBLISS
Decano de la Escuela de Ciencias de la Universidad Católica de Washington, D. C.
Miembro de la Sociedad Americana de Químicos, de la Sociedad de la Química Industrial de Inglaterra, y otras importantísimas asociaciones

El tubo de 30 centavos de la Crema Dentífrica Colgate contiene más pasta de dientes que cualquier otra marca principal de igual precio
RD314-S

GRAN LIQUIDACION
OFRECE
TRIANON
en muchos de sus modelos para Sras. y Niños.
Vea este estilo muy fino y elegante en color beis combinado.
Rebajado a:
$4.00

Hnos. ALVAREZ. Neptuno y San Nicolás. Teléfono A-7004

¿SE siente Ud. decaída? Cardui la alentará—El verdadero amigo de la mujer por más de 50 años.
CARDUI

ULTIMAS NOVEDADES DE LIBRERIA

GALINDEZ (Dr. JESUS).—TRATAMIENTO DE LA CATARATA SENIL. Madrid. 1 tomo en 4o. a la rústica .. $2.00
VALDES LAMBEA (J.)—HEMOPTISIS TUBERCULOSA Y NO TUBERCULOSAS. Madrid. 1 tomo en 8o encuadernado .. $0.40
JADASSON (J).—TRATAMIENTO DE LAS ENFERMEDADES DE LA PIEL Y VENEREAS. Tomo II. Trata de las enfermedades venéreas. Barcelona. 1 tomo en 4o. encuadernado en pasta .. $9.00
JUARROS (Dr. César). LA SEXUALIDAD ENCADENADA. Ejemplos y consejos. Madrid. 1 tomo en 4o. a la rústica .. $1.40
BENITO (TOMAS).—EL PROBLEMA MEDICO-SOCIAL DE LA TUBERCULOSIS. Madrid. 1 tomo en 8o. a la rústica.. $1.50
BIBILONI (J. A.)—ANTEPROYECTO DE REFORMAS AL CODIGO CIVIL ARGENTINO. TOMO IV. Trata de las Sucesiones. Buenos Aires 1931. 1 tomo en 4o. a la rústica .. $8.50
ARANCELES DE ADUANAS DE ESPAÑA. Nueva edición 1930. 1 tomo rústica .. $3.00
GUTIERREZ (DR. GUSTAVO).—El PROBLEMA ECONOMICO DE CUBA. Sus causas y sus posibles soluciones. 1 tomo en 4o. rústica .. $1.50
POSADA (ADOLFO)..—LA REFORMA CONSTITUCIONAL. 1 tomo rústica .. $1.40
POISSON (ERNESTO).—LA REPUBLICA COOPERATIVA. Las leyes de una transformación social. Barcelona. 1 tomo rústica. .. $0.80
BELAUNDE (Víctor Andrés).—LA REALIDAD NACIONAL. Política Peruana. París. 1 tomo en 8o. a la rústica .. $1.25
DILLON (Dr. E. J.) LA RUSIA DE HOY Y LA DE AYER. Estudio comparativo e imparcial del estado actual de Rusia. Barcelona 1 tomo tela $4.00
VILLA URRUTIA (MARQUES DE).—FERNAN NUEZ, EL EMBAJADOR. Biografía. Madrid. 1 tomo en 4o. a la rústica .. $1.60
MICHA (A). EL TEMPLO DE LA VERDAD. LA VERDADERA DOCTRINA FRANC-MASONICA. Barcelona. 1 tomo en 4o. encuadernado en tela .. $2.25
ORTEGA (TEOFILO).—SESENTA Y NUEVE AÑOS DESPUES. Panorama escénico del año dos mil. Madrid. 1 tomo rústica .. $1.00
FRANCO (COMANDANTE). Madrid Bajo las Bombas.—La nueva revolución. Madrid. 1 tomo en 8o. a la rústica.. $1.20
CLARIDADES (CAPITAN). FERMIN GALAN Y SU NUEVA CREACION. Madrid. 1 tomo a la rústica. .. $0.60
TROTZKY (LEON).—La Revolución Permanente. 1 tomo rústica.. $1.00
TROTZKY (LEON). DE OCTUBRE ROJO A MI DESTIERRO. 1 tomo rústica .. $1.00
LIEBERMANN (M). En nombre de los Soviets. Política rusa. 1 tomo $1.20
LENIN. IMPERIALISMO. Estudio sociológico. 1 tomo rústica. .. $0.50
MARQUES DE LEMA. CANOVAS o EL HOMBRE DE ESTADO. 1 tomo rústica .. $1.00
TABOUIS (G. R.) LA VIDA PRIVADA DE TUT ANK AMEN. 1 tomo rústica .. $2.00
REPARAZ (G. DE).— ALFONSO XIII Y SUS COMPLICES. 1 tomo rústica .. $1.60
THULIN (J. G.) TRATADO DE GIMNASIA. Gimnasia Infantil. 1 t. $0.60
TECHOS ARTESONADOS. El estilo renacimiento español. Magnífica edición ilustrada (Enciclopedia de los estilos) 1 tomo rústica .. $1.40
KRYLENKO (N. V.) EL SABOTAJE DEL PLAN QUINQUENAL. El proceso de los ingenieros rusos. Una obra sensacional. 1 tomo rústica $1.00
CZECH (E).—HITLER. UN MOVIMIENTO ALEMAN. 1 tomo rústica $1.40
EIKENBERRY (W. L.) BIOLOGIA PEDAGOGICA. 1 tomo rústica .. $1.60
ELEIZEGUI (DR. JOSE DE).—LAS REBELDIAS DE LA INFANCIA ESCOLAR. Madrid. 1 tomo rústica .. $1.00

LA MODERNA POESIA
Obispo 135. Apartado 605. Teléfono A-1171. Habana.
CERVANTES
Galiano 62. Apartado 1115. Teléfono A-4958. Habana.

M.E.C.D. 2016

ESCENARIO Y PANTALLA

CAMPOAMOR: **«CLARO DE LUNA»**

LOS «ases» del «bell canto» tienen todavía su cohorte de idólatras, especie de «flamenquismo filarmónico» que la música moderna se ha propuesto exterminar, aunque, naturalmente, sin éxito hasta el momento. Aprovechando las ventajas del «vitaphone» y el «movietone», se explica que las empresas cinematográficas hayan decidido explotar ese aspecto del gusto auditivo popular.

«Claro de luna», la película que se está exhibiendo en «Campoamor», es una opereta cinematográfica; es decir, una opereta realzada con todos esos recursos superiores de escenografía y «mise en scene» que el cine posee. Todo en ella concurre al lucimiento de dos cantantes de fuste: el baritono Lawrence Tibbett y la soprano Grace Moore, ambos del Metropolitan Opera House de New York, cuyos nombres aparecen por delante del de un gran artista de la pantalla: Adolphe Menjou. El cine, como hospedador munificiente, se ha permitido el lujo de ofrecerle la prelación a la opera. Adolphe Menjou está el tercero en la jerarquía de la «reclame» sencillamente porque está en casa.

No hay que decir que Lawrence Tibbett posee un órgano privilegiado, que maneja con alta escuela. Es cosa que todo el público pudo apreciar en su anterior película «La canción del gitano.»

Grace Moore es también una valiosa cantante de ópera. Voz de bello timbre, elegante escuela, delicado frasco.

Una y otra presentan todas las características del «divo»; la prestancia, el ademán, la manera de llevar el traje, la forma de conducirse en la escena. Ella, sobre todo, es el tipo de la clásica «prima donna.»

La película tiene una acción movida que logra interesar vivamente al público. Primero, a bordo del barco que da el nombre al «film», ambiente logrado con ese verismo escenográfico en que el cine resulta insuperable. Después, en el campamento de Darvaz, donde la soldadesca indisciplinada y brutal tiene la poco delicada oostumbre de asesinar a sus jefes.

Es particularmente interesante, desde el punto de vista cinematográfico, el combate cuerpo a cuerpo de las tropas de Darvaz—en las que la voz del teniente Petrof ha obrado el milagro de devolverles su espíritu disciplinado y combativo—contra las hordas de bandoleros turcos. El director ha apelado en este pasaje a los recursos más modernos del cine.

La acción melodramatica, el final satisfactorio—triunfo del amor auténtico sobre el interés—y las canciones que, a solo o a dúo, cantan Tibbett y Moore, hacen de «Claro de luna», una película de gran éxito popular, que es lo que la Metro, sin duda, se ha propuesto.

N. N.

POST-CRONICA

El beneficio de Garrido.—Alejandro Garrido, actor ducho y experimentado, conocedor como pocos de los recortes secretos del teatro y viejo amigo de todos los que—empresarios, cómicos o periodistas—han han tenido alguna relación con las actividades de la escena, celebra esta noche, en el «Principal de la Comedia», su función de beneficio.

No hay que decir que Garrido merece un teatro lleno. Es un luchador animoso e infatigable, que, al cabo de brega durísima, se halla pobre, acaso porque no fue nunca el lucro la meta capital de sus andanzas teatrales.

Garrido es, de todos los actores del «Principal», el que más derecho tiene a estar en su «elenco.» Sobre las ruinas del viejo teatro que Garrido por tanto tiempo fomento en ese mismo lugar, levanto Luis Estrada el actual coliseo. Garrido tiene, pues, un derecho de arraigo.

Ha elegido para su función de beneficio «La malquerida» de Benavente. Y habrá, además, un «fin de fiesta», con un juguete cómico de Robreño y números por Julio Richard y Carmita Ortiz.

MUSICA Y MUSICOS

Tocanos una vez más hablar de una festecita de la Sociedad Infantil de Bellas Artes, no para propia satisfacción, sino para estímulo de sus componentes, que con tanto entusiasmo han abrazado la idea lanzada sin pretensiones, pero con verdadero fervor, y que haciendola suya la van engrandeciendo dia por dia.

Con la del domingo 14 lleva ofrecidas la naciente institución siete sesiones en el teatro Encanto. Sus asociados pasan ya de 250. El interés que muestran los niños por asistir y actuar en los actos que se ofrecen, es notable.

Naturalmente que estas sesiones ofrecidas, si va a extremarse la crítica, tienen sus imperfecciones. Esto para aquellos que sólo van buscando el encontrar falta en todo. Ahora, si nos detenemos un instante a pensar que los números en que actúan los niños no son interpretados por profesionales sino por criaturas más o menos crecidas, muchas de ellas que jamás han puesto antes un pie en la escena y que por lo regular no tienen más que cinco o seis ensayos a lo sumo y la mayoría incompletos, cuando se ve el resultado el dia de la fiesta, no es posible sino admirarlos a todos y a cada uno por su disciplina, su corrección, su atención a las indicaciones hechas en los ensayos, que en la mayoría de los casos parecen caer en el vacío

Este va siendo el caso de la «Sociedad Infantil de Bellas Artes» y esperamos que no sea aventurado predecir su continuación. Con la dirección de la Sociedad han trabajado y trabajan con entusiasmo pocas veces visto, tres amantes de las artes y de la infancia: Modestín Morales, Luis Borbolla y César Pérez Sentenat. Ellos prestan su valiosa cooperación sin demandas ni restricciones de ninguna clase, lo cual es ya mucho hacer en estos tiempos que corremos... También existen otras personas que colaboran como ellos con interés por el éxito de la obra y personal desinterés; estos nombres preferimos silenciarlos, guardándolos en el corazón.

Y asi, poco a poco, va desenvolviéndose la actuación de la «Sociedad Infantil de Bellas Artes», a la que prestan sincero calor y entusiasmo María Radelat de Fontanills, presidenta del Comité Patrocinador, y otras distinguidas damas de nuestra sociedad, así como la presidenta del Comité Juvenil, Sylvia de los Reyes y Delgado, sin olvidar al Cuarto Poder, que con el maestro de la crónica al frente, tan gentilmente ha ofrecido su valiosísima cooperación a la sociedad de los niños.

La jornada del domingo fué un nuevo éxito. Sara Roqueta, Carmita Santamaría, Carlos Salas y Humara, Evelia y Raimundo Martínez de Castro, Celia Navarro y Modestín estuvieron muy bien.

Gloria Ariosa y Reina Kiki Skirving y Benítez bailaron gracicsamente el vals «Mariposa».

«El gato con botas», presentado como cuadro mímico-vocal, obtuvo un triunfo grande por su presentación. Maitá Labarrere y Le Mat resultaron admirables intérpretes. «El gato con botas» tuvo un intérprete feliz en el niño Jorge Betancourt. Billy Skirving caracterizó con propiedad al Marqués de Carabás, estando el rey a cargo de Jorge Vieites. Dos excelentes guardias del Rey fueron Bernardo Coniff y Henry Washington. La nota simpatica del cuadro la dió el niño de cuatro años Carlitos Alvarez y García, quien admirablemente asumió el «role» del Ratón. Emilio Martí fué un buen Ogro.

Terminó la sesión con una adaptación escénica de la antigua canción americana de Geo Meyer, «Oh that syncopated Boogie-Boo», cantada en roponcitos y pyjamas por los niños Madeleine y Alfredo Labarrere, Sara Rodríguez Franca, Virginia y María Antonieta Fonts y Oña, Vincent de Castro, Sara Roqueta y Diego Rodríguez, actuando como solistas las monísimas Gloria y Marta Ariosa y Reina. Modestín hizo un «boo gie-boo» que causó la hilaridad del auditorio infantil, que abarcaba las edades de tres a más de sesenta años.

Un elogio muy merecido a Celia Navarro, cuya bella voz de soprano escuchó en «Mariposas» y en «El gato con botas».

N. B.

EXPOSICION DE TRABAJOS ESCOLARES EN LA CASA DE BENEFICENCIA CAPITALINA

Ha llamado poderosamente la atención de cuantas personas han visitado la Exposición Escolar de la Casa de Beneficencia y Maternidad, hecha de un modo modesto y sin alardes, en la que los alumnos y alumnas de las escuelas de esta institución han expuesto una serie de hermosos trabajos realiados por los asilados de la Casa Cuna.

Así también podemos anotar por que merece la admiración de todos dos retratos al creyón del Presidente de la República, General Machado, ejecutados cada uno por las niñas Andrea y Victorina Valdés que en realidad parecen haberse ejecutado por profesionales, y no por estudiantes, razón por la cual es digna de alabar el mérito de estas artistas del creyón.

Reciban pues nuestras felicitaciones los organizadores de la Exposición Escolar de la Casa de Beneficencia y Maternidad, y los maestros que tienen tan aventajados discipulos.

EL PRESIDENT GRANT. El vapor americano Presidente Grant llegó de New York conduciendo carga general 3 pasajeros para la Habana Mr. y Mrs. Jay C. Heiges y José S. Lombard.

¿TOSE? PRUEBA GRATIS ALQUITRÁN Legítimo de PINO POR SARRÁ
Sólo una muestra a cada persona mediante la presentación de TRES PERIODICOS COMPLETOS en la Droguería Sarrá.

ENCANTO
EMPRESA PARAMOUNT
1½ a 11½
Esta Empresa recomienda esta película entre las mejores comedias y dramas hablados en ESPAÑOL
con CARMEN LARRABEITI FÉLIX DE POMÉS Carmen Moragas Miguel Ligero Modesto Rivas
"DOÑA MENTIRAS"
AMERICA ADVERTISING A-9638
Ya está nuevamente nuestra planta de REFRIGERACIÓN dándole temperatura fresco a su gusto.
Revista Sonora PARAMOUNT
Vea las multitudes en España incendiando CONVENTOS e IGLESIAS.
Comedias y Variedades
LUNES PROXIMO REINA ARRIBA HABLADA con títulos en ESPAÑOL

HOY CAMPOAMOR
Estreno de la gran película METRO Goldwyn MAYER
Drama! Música! Romance!
Lawrence TIBBETT Grace MOORE en CLARO DE LUNA
AMERICA ADVERTISING A-9638
Las mas gloriosas voces que se han oido ahora por primera vez juntas en la pantalla. con Adolphe MENJOU Roland YOUNG

3 AÑOS, 6 MESES A UN PROCESADO

El Supremo confirmó el fallo por malversación de caudales

La Sala de lo Criminal del Tribunal Supremo ha dictado sentencia confirmando el fallo de la Audiencia de Matanzas por el que se condenó al procesado Vin San Yuen, conocido por Salvador Pons, como autor de un delito de malversación de caudales embargados, a la pena de 3 años, 6 meses y 21 dias de presidio.

Según relató los hechos el Tribunal Sentenciador, aparace que Dionisio Aldama estableció demanda en el Juzgado Municipal de Bolondrón contra el procesado en cobro de la suma de 300 pesos, por préstamo.

Condenado al pago de esa cantidad, se le embargaron bienes de un establecimiento que poseía y a ese efecto se dejaron esos bienes en su poder, en calidad de depósito, y el procesado dispuso de ellos.

PRADO HOY
1½-3½-5½-7½-9½
30—40—50—20
MEDAL FILM Co. presenta
EDDIE QUILLAN Robert ARMSTRONG JAMES GLEASON MARGARET LIVINGSTON en AZARES DEL JUEGO (BIG MONEY)
JUEVES 18 Oiga hablar a BILLIE DOVE por primera vez en ESCANDALO SOCIAL Una producción FIRST NATIONAL

¿Pesimismo o biliosidad?
Cuando todo fastidia y se está siempre nervioso y de mal humor . . . ¡cuidado! La biliosidad, el mal de hígado, se manifiestan así a menudo . . . Entonces hay que acabar con esa situación anormal y peligrosa. Ex-pacientes recomiendan las Píldoras de Brandreth. Son puramente vegetales y accionando suave pero eficazmente, regulan las secreciones biliares, estimulan el funcionamiento normal del hígado y ayudan a los intestinos y al estómago. El bienestar que aportan, acaba con la nerviosidad y el pesimismo, disponen a hacer grato el viver.
PILDORAS DE Brandreth

E J E C E N A

PRINCIPAL. A 6737. Beneficio de Garrido.

Esta noche se celebra en el teatro «Principal de la Comedia», la función en honor y beneficio del veterano actor Alejandro Garrido. Ha elegido para su función de esta noche el intenso drama de Jacinto Benavente «La malquerida», obra en la que desempeña un papel de extraordinaria importancia. Antonia Herrero, en el papel de Raimunda, realizará, sin duda, una genial creación. Habrá un fin de fiesta, poniéndose en escena un juguete cómico de Robreño, tomando parte Carmita Ortiz y Julio Richard.

Mañana, por una sola vez, «Topacio», a precios populares: 80 centavos luneta y 50 butaca.

NACIONAL. A 3730. «Miguel Strogoff», Luneta 60 cts.

Enrique Rambal, el artista de la emoción, anuncia hoy la sensacional obra «Miguel Strogoff» o «El Correo del Zar», escenificación de extraordinario lujo y visualidad y de gran fuerza dramática. «Miguel Strogoff» es la obra que ha escogido siempre Rambal para su debut, es, pues, como debe suponerse, la que permite juzgar la importancia de la Compañía y los recursos de la fantasía artística de Rambal.

Mañana, estreno de la comedia dramático «La Venganza del Ajusticiado», de Oscar Fulton. El jueves, función femina, con «El Conde de Monte Cristo.»

MARTI. M 4078. «LA FIESTA DE SAN ANTON»

«La Fiesta de San Antón», precioso sainete de costumbres madrileñas, original de Arniches y Torregrosa, subirá hoy a la escena del «Martí», en la tanda doble de 9.30, que finalizará con variedades selectas por los principales artistas. Luneta numerada, 40 centavos.

A las 8.30, «Los Granujas». Luneta, 20 centavos.

Mañana, debut del maestro Muguerza, con la preciosa revista «Las Lloronas». El viernes, estreno de «Las Cariñosas», del maestro Alonso.

ACTUALIDADES. A 5894. «Vaya Una Viuda».

Para hoy, en función continua, que se ha de iniciar a las dos y media hasta las 11.30 de la noche, se exhiben revista, comedia, «Dos Amantes», de Ronald Colman, y «Vaya una Viuda», sincronizada, de Gloria Swanson. Precios de costumbre; antes de las cinco, diez centavos. Después, 20 centavos caballeros y 10 damas y niños.

Mañana, «Titanes del Aire» y «El Gran Gabbo» y «Mandatos del Corazón.»

P A N T A L L A

CAMPOAMOR. A 7054. Una Gran Opereta «Claro de Luna»

Grace Moore es una verdadera princesa del mundo de las artes; es una cantante famosísima y maravillosa, pero, además, es una mujer refinada, joven y bella; está en las primicias de sus facultades y ha triunfado gloriosamente en el cinema en su obra de debut que ha sido la opereta «Claro de Luna», que ayer estrenó Campoamor, a teatro lleno y que hoy repite en todos los turnos. Junto a ella está el baritono por excelencia Lawrence Tibbett y para que la producción atesore una figura de lo más notable en el mundo dramático encontramos a Adolphe Menjou interpretando un papel interesantísimo como solamente él pudiera haberlo hecho.

Pronto «Gordos y Flacos», graciosísima comedia Metro con Marie Dressler, Polly Moran y Anita Page, producción que no sólo es una comedia que hará reir hasta a un reajustado, sino que despertará gran interés. «La mujer X», el gran drama llevado ahora al cinema hablado, por la Metro, con Maria Ladrón de Guevara, Rafael Rivelles y José Crespo, causará una verdadera sensación, pudiendo asegurar que mientras no se haya visto «La mujer X», nadie puede asegurar que ha visto una buena película en español.

FAUSTO. M 8822. «EL VENENO DEL PASADO»

En todos los turnos de hoy se exhibirá la valiosa película de Bebe Daniels, Ben Lyon y Lewis Stone, «El veneno del pasado», sincronizada. Además, comedia, revista y la orquesta «Siboney». Hasta las p p. m. 30 centavos luneta; 40 preferencia. Después, 50 centavos luneta o preferencia.

El jueves, un estreno sensacional: «Noches de Viena», lo más grandioso que se ha filmado; la película de la música más exquisita y de los escenarios más fastuosos

RIALTO. M 1831. «El Impostor». En Español

En todos los turnos de hoy se repite la valiosa película hablada toda en español «El impostor», por Juan Torena y Carlos Villarias. Además, comedia, revista y variedad.

El jueves se estrenará la valiosa film «Buenas intenciones», sincronizada por el gran acto rEdmund Lowe.

RIVIERA. F 2040. Función Extraordinaria

En la tanda de 5.15 se estrenará la valiosa film «Sendas traicioneras», por Lila Lee; comedia y revista.

A las nueve, función extraordinaria organizada por el Círculo Dental, exhibiéndose una variedad, una revista y «Sendas traicioneras» y presentándose números de variedad por Raquel Méndez, Margot Alvarino, Arturo Hernández, Orquesta Hermanos Palau, Orquesta «Siboney». También Carmita O'Ouly y Antonio Gelpi. Duo, Antonio Gelpi y Francisco Cárdenas. Luneta, 50 centavos. Balcony, 20 centavos.

Mañana, «En cada puerto un amor» Del 20 al 23, «Carne de cabaré», en español.

TRIANON. F 2403. «ROBO ILEGAL». Bebe Daniels

En las secciones de 5.15, 8.15 y 9.45 se estrena la entretenida cinta de Bebé Daniels ROBO LEGAL. Además una revista sonora y una variedad.

Mañana y pasado «Condenado a la Isla del Diablo» de Ronald Colman. El sábado «La Expiación del Dr. Fú Manchú».

REGINA. M 1407. «LUCES DE LA CIUDAD». Charles Chaplin

Se estrena hoy en todos los turnos la supercomedia de Charles Chaplin «LUCES DE LA CIUDAD» sincronizada. Se exhibe además una copia sincronizada de «La Tempestad» de John Barrymore. 10 centavos damas y niños antes de las cuatro; 20 todos después. Niños 10 centavos y tertulia 10 cts. a cualquier hora.

Mañana «Luces de la Ciudad» y «La Mujer Disputada».

NEPTUNO. M 2785. «Carne de Cabaret». En Español.

Matinée continua de 2 a 7 p. m. con el programa siguiente: a las dos y cinco y quince, «Carne de Cabaret» hablada en español por Lupita Tovar, y a las 3.30 «Africa Habla» explicada en español. 20 cts. luneta a cualquier hora del día, antes o después de las cuatro. Por la noche a las 8, «Africa Habla». Y a las 9.30 «Carne de Cabaret». 20 centavos antes de las 8.30; 30 cts. después.

Mañana «Sombras de la Ley» de William Powell.

MODERNO. X 3306. «CARNE DE CABARET». El Hombre Malo.

La función es corrida y comenzará a las 5.30 con revista, comedia, «El Hombre Malo» en español de Antonio Moreno, y el preestreno de «Carne de Cabaret» hablada en español por Lupita Tovar. A las 8.30 el mismo programa. Luneta, 30 cts.; niños, 20 cts.

Mañana y el jueves «La Expiación del Dr. Fú Manchú».

VERDUN. A 9206. «LUCES DE LA CIUDAD»

A base de 10 cts. las damas y los niños a cualquier hora y 10 cts. en matinée y 20 por la noche los caballeros, se exhiben hoy comedia, revista, «Luces de la Ciudad» de Charles Chaplin sincronizada, «La Perversa» de Dolores del Río, y «La Puerta Cerrada» de Rod La Roque.

Mañana día de damas con espléndido programa.

TOSCA. I 3099. «LUCES DE LA CIUDAD»

Por última vez se exhibe hoy «Luces de la Ciudad» de Charles Chaplin, sincronizada. Va a las 5.15 con comedia. Y también a las 8.30 con comedia y la producción «Ojos del Mundo» de Henry King. Luneta, 20 cts.; niños, 10 cts. balcony, 15 cts.

El jueves y viernes «Novias Ruborosas» de Joan Crawford.

WILSON. U 5863. «EL ULTIMO ADIOS»

En matinée y por la noche se exhiben hoy comedia, revista «EL ULTIMO ADIOS», sincronizada, de Jack Holt y Tom Moore, y «Hermanos», gran drama de Bert Lytell. A las 5.15 comedia y «El Ultimo Adiós». Por el día 10 cts. damas y niños, 20 caballeros. Por la noche, 20 mayores y 10 niños.

Mañana «Sevilla de mis Amores» de Ramón Novarro.

INGLATERRA. M 7069. «TROIKA». Sorona.

Función corrida de 2 a 11.30 p. m. exhibiéndose hoy comedia, revista, «Troika» sincronizada, por Olga Tschekowa, y «Ambición de Lujo» por Claire Windsor. A las 5 p. m. comedia y «Troika». Por el día 10 cts. damas y niños, 20 caballeros; por la noche, 20 mayores y 10 niños.

Mañana «El Secreto de Agradar» y «Troika».

SE ESTABLECE RECURSO CONTRA LA CONDENA DEL HOMICIDA DR. CALDERON

El doctor Francisco Félix Ledón, no estando conforme con la sentencia dictada por la Sala Primera de lo Criminal de esta Audiencia, que condenó a su defendido el Abogado Segundo Rodrigo Calderón, a la pena de 14 años de reclusión, como autor de la muerte del también Letrado doctor José Hill, (hecho ocurrido en la casa Chacón número 2), ha establecido un razonado recurso de casación, por infracción de Ley, para ante el Tribunal Supremo.

Como se recordará, el doctor Ledón solicitó en el juicio oral de esta sonada causa que se absolviera a su patrocinado, por entender que se trataba de un caso claro de legítima defensa.

En el aludido escrito-recurso consigna el doctor Ledón diferentes motivos que le autorizan a interponerlo.

EL ALMUERZO ANUAL DE ABOGADOS GRADUADOS EN 1924 SE EFECTUARA EL 27

El próximo sábado 27, a la una de la tarde, tendrá efecto en el restaurante «La Suiza», sito en Acosta número 27, el almuerzo que anualmente celebran los abogados que se graduaron el año 1924.

Aprovechan, para la celebración de dicho almuerzo, el hecho de encontrarse postulados para diputados, en las próximas elecciones del Colegio, tres compañeros de curso, los doctores Arturo Bengochea, Juan L. Rodríguez y Emilio Velo, por quienes trabajarán a fin de tener representación en el Gobierno del Colegio.

Las adhesiones, al precio de $1.20, deben enviarse al bufete de los doctores Leopoldo del Calvo y Juan M. Ferrer, Obrapía número 22, departamentos 303-304, en horas de 2 a 5 p. m.

TEATRO FAUSTO
EL TEMPLO CLASICO DEL CINEMA
HOY
5½ 7½ 9½
Antes de las 6 30¢ y 40¢
Después de las 6 50¢ NIÑOS 20¢
Warner Bros presenta a BEBE DANIELS
Lewis Stone y Ben Lyon en
El VENENO del PASADO
hablada en inglés
títulos en español
5½ y 9½
ORQUESTA "SIBONEY"
JUEVES 18 NOCHES de VIENA

666
LIQUIDO O EN TABLETAS
Alivia el dolor de cabeza o neuralgia en 30 minutos. Detiene el catarro el primer día y la Malaria en 3 días. Pomada 666 para el catarro del bebé.

LA ANCIANA QUE SE QUEMO, MURIO

Un menor lesionado por un auto. Procesado con fianza de $1,000

Pilar Marrero Garciga, natural de España, de 60 años de edad, vecina de Avenida Menocal y Luaces, en el reparto «La Esperanza», falleció en la tarde de ayer en el Hospital Calixto García a consecuencia de las intensas quemaduras que recibió, al incendiársele los vestidos, cuando trataba de hacer fuego en un fogón.

La anciana Marrero fué conducida primeramente a la casa de socorro de aquel barrio, donde fué asistida de graves quemaduras diseminadas por todo el cuerpo y más tarde trasladada al Hospital Calixto García, donde dejó de existir.

Su cadáver fué entregado a sus familiares con la obligación de que lo presenten en el Necrocomio.

UN PROCESADO

Por el juez de Instrucción de la Sección Quinta, fué procesado ayer con fianza de mil pesos, por el delito de robo Narciso Suárez Trinidad.

CAYO DE LA ESCALERA

José Costa Pena, vecino de San Indalecio 3, fué asistido de contusiones graves y fractura del brazo derecho, que se produjo en su domicilio, al caer de una escalera.

CON UN ATAQUE

Justina Dordan Carens, de 35 años, vecina de Ensenada 8 fué asistida de contusiones por el cuerpo, graves, que se produjo en su domicilio, al caer al suelo víctima de un ataque.

ROBO

Federico Perea Rodríguez, vecino de Delicias 16, dió cuenta a la policía que de su domicilio le han robado ropa que aprecia en 120 pesos.

OTRO ROBO

A la policía participó Antonio Ferrera Cancio, vecino de Perdomo 36, en Regla, que de una nave que posee en Agua Dulce y Acierto, le han robado herramientas que estima en un valor de 140 pesos.

MENOR ARROLLADO

El menor Santos Sánchez Hernández, de 16 años, vecino de Chapelete E fué asistido en el Hospital Municipal degraves contusiones diseminadas por el cuerpo, que sufrio al arrojarse de un tranvia en la esquina de Cerro y Tulipán y ser alcanzado por el ómnibus número 15, de Los Pinos, que conducía José Rivero Méndez, vecino de Aldabó y Castillo.

RIALTO HOY EN TODAS LAS TANDAS
Fox FILM presenta al notable actor JUAN TORENA en la nueva producción
TODA HABLADA EN ESPAÑOL
El IMPOSTOR
Jueves 18 - ESTRENO de la producción por Edmund LOVE
AMERICA ADVERTISING A-9638
BUENAS INTENCIONES

CARTEL DEL DIA

(TEATROS)

NACIONAL (Prado y San Rafael) Espectáculos «Rambal». A las 9: Miguel Strogoff o El correo del zar.

PRINCIPAL DE LA COMEDIA. (Animas 2) Función a beneficio de Alejandro Garrido. «La malquerida» y fin de fiesta por Gustavo Robreño, Carmita Ortiz, Julio Richard, etc.

MARTI (Dragones y Zulueta) A las 8 y media: Las granujas. A las 9 y media La fiesta de San Antón y variedades.

PAYRET (Prado y San José) A las 9: función de circo.

ACTUALIDADES (Monserrate y Neptuno) Revista, comedia, Dos amantes y Vaya una viuda.

ALHAMBRA (Consulado y Virtudes) Primera tanda: Postales prohibidas. Segunda: Cásate Bartolo. Tercera: El nuevo régimen.

CINES

CAMPOAMOR (Industria y San José) A todas horas: Revista, comedia y «Claro de luna» por Lawrence Tibbett y Grace Moore.

ENCANTO (Neptuno 19) A todas horas. Revista, comedia y «Doña Mentiras» por Carmen Larrabeiti.

FAUSTO (Prado y Colón) A todas horas: El veneno del pasado y la orquesta Siboney.

RIALTO (Neptuno y Prado) A todas horas: «El impostor» por Juan Torena.

PRADO (Prado 70) A todas horas: Películas y variedades por el espectáculo «Lecuona».

REGINA (Galiano y Neptuno) Revista, comedia, Luces de la ciudad y Tempestad.

NEPTUNO (Neptuno 103) Revista comedia, Carne de cabaret y Africa Habla.

RIVIERA (23 y G. Vedado) Revista, comedias y Sendas Traicioneras.

TRIANON (Línea 82, Vedado) A las 5.15, 8.15, y 9.45: Revista, variedad sonoras y Robo Legal.

OLIMPIC (Línea y B. Vedado) Revista, variedad sonoras y Mamaita.

CUBA (Suárez y Corrales) A las 4 y 8 y cuarto: Revista, comedia El veneno social y El último adiós.

ROJO (Monte y Antón Recio) comedia La rosa de Irlanda y La legión fronteriza.

LIRA (Industria y San José) Revista, comedia, El último adiós y Africa Habla.

VIOLETA (Monte y Rastro) Revista, comedias, Lo què hacemos de noche y Siempre te amaré.

GLORIA (Vives y Cristina) Comedia, Evangelina, La máscara de hierro y Ojos del mundo.

MODERNO (Esquina de Toyo) Revista, comedias y Carne de Cabaret por Lupita Tovar.

VERDUN (Consulado 120) Revista comedias, Luces de la ciudad.

IMPERIO (Consulado 116) Revista comedia, Miedo en Africa, Don Juan Diplomático y Oriente y Occidente.

LARA (Prado y Virtudes) Revista comedia, La ciudad de los placeres y La rubia del cuento.

WILSON (San Rafael y Belascoain) Revista, comedias y El último adiós.

BELGICA (Egido y Corrales) Revista, comedia, El terror del desierto, La fiebre del deseo y Las explotadoras de Broadway.

MONTE CARLO (Prado 117) Revista, comedia, Piratas de la pradera y Troika.

LINDBERGH (Acosta y Compostela) A las 8: Revista, comedia Ensueños, El diablo entre las mujeres.

NORMA (Concha y Luyanó) Tanda y noche: Comedias, El domador de mujeres y El precio de un beso.

RIVOLI (La Sierra, Marianao) Tanda: El rey del Jazz. Noche: Comedia, Un mudo infame y El rey del jazz.

V I B O R E Ñ A S

NOTA AMOROSA

Que según mi costumbre por propio derecho tiene toda la preferencia.

La señorita, muy graciosa y gentil, María Antonia Piñeiro e Iglesias, ha sido pedida en matrimonio por el señor Carlos González y Díaz para su hermano el estimado joven Armando Lacasa y Díaz, petición formulada ante la distinguida dama Teresa Iglesias viuda de Méndez, madre de María Antonia.

Sabida la noticia de su compromiso, vióse convertida su residencia en un verdadero jardín con las muchas flores que recibió, destacándose un precioso ramo del afortunado amigo Armando.

Mi enhorabuena muy afectuosa dedico a tan dichosa parejita.

LOS SANTOS DE HOY

Santas Julia y Lutgarda con los Santos Juan Francisco Regis y Aureliano.

Recuerdo a la distinguida dama Lutgarda Sánchez de Rodríguez Pañeda, amante madre de mis bellas amigas «Pastorita», «Julita» y Mercedes Rodríguez Pañeda.

Señora Lutgarda Alarcón de Fernández Ríos, y su graciosa hija la señorita «Lutgardita» Fernández Alarcón.

Y no olvido a la bellísima señorita «Lutgardita» Espino, hermana de «Carmencita», de riguroso luto por la muerte de su inolvidable padre.

Las mayores felicidades les deseo.

CULTOS AL SAGRADO CORAZON

Los celebra en nuestra Iglesia Parroquial de Jesús del Monte el Apostolado de la Oración, desde ayer hasta el día 21 del actual mes.

Hoy martes y el próximo jueves se repartirán preciosas estampas; el viernes día 19 medallas del Sagrado Corazón y Santa Rita; el sábado 20 oraciones.

El domingo día 21 misa y comunión general a las siete de la mañana; a las nueve será la gran fiesta oficiando el Párroco Rvdo. Padre José Rodríguez Pérez, y ocupará la sagrada cátedra el R. P. Felipe Rey de la Compañía de Jesús.

Ese día se repartirán Detentes y estampas del Sagrado Corazón de Jesús.

La orquesta estará dirigida por el laureado maestro, muy admirado amigo Don Rafael Pastor, y la Banda de música de la Beneficencia tocará de ocho a once de la mañana en el parque de la Iglesia.

Las personas devotas pueden entregar sus limosnas al querido Padre José Rodríguez Pérez, y las que deseen remitir flores, pueden hacerlo el sábado día 20 por la tarde, bien a dicho Padre o a la señora Presidenta del Apostolado.

DON MARTIN PELLA

Tan respetado amigo, esposo de la distinguida y bondadosa dama Gloria Rigau de Pella, desde hace unos días padece una molesta dolencia que en los primeros momentos de no ser muy robusta su naturaleza, hubiera hecho bastante delicado su estado de salud, guardando cama aún.

Mucho lamento la dolencia del viejo y buen amigo Don Martín, formulándole mis fervientes votos por su más rápido restablecimiento.

LAS ERRATAS

Jamás me refiero a las que inevitablemente salen, mas es tan «tremenda» la del domingo que me veo obligado a hacerlo.

Mi primera nota fué un «chismecito», casi a voces, por los pormenores de parecidos que consigné, y lo titulé «Próximo Compromiso»: mis pacientes lectorcitas pudieron leer «Próximo Campeonato»... que no es lo mismo.

¿No es para tenerle miedo a los «chismecitos?»...

Menos mal que «Cuca» y Antonio saben que yo no sé que un «compromiso» es una cosa muy seria!...

CLUB SAN MIGUEL

Un nuevo triunfo ha obtenido la Sección de Recreo que preside el querido amigo doctor José Abella pues fué numerosísima la concurrencia femenina que asistió, delicioso e indispensable elemento necesario para obtener éxito.

Mencionaré entre las damas a las siguientes:

Señoras Consuelo San Pelayo de Bauzá; Aurelia Bahamonde viuda de Arcacha; Blanca de Sierra; Elena Balboa viuda de Oliva; Isolina Vila de Rey; Juana María Rivero de Mirabal; Julia Iglesias de Posada; Zoila Rodríguez de Núñez; Caridad C. de Bassols; Elvira Díaz de Vidal; Efidelia Rodríguez; Luz Ramos de Fontanills; Elena Oliva de Ecay; María de los Angeles Jorés; Cándida Bueno de González; Dorinda Ibáñez de Castañedo; María Cepeda de Rizo; Ana Rodríguez de Daumont; Ercilia Pla de Galisteo.

De las señoritas anotamos las siguientes: la simpática Carmelina Zarza; las dos encantadoras hermanitas Lilián e Isela García; Ana María López; Alicia Fontanills; Fina Marrozos; Emilita Arcacha; Blanquita e Ina Oliva; Alicia Vázquez; Coralia Collazo; Eusebia Sierra; Elena Escribano; Mercedes Llurh; Conchita Ojeda; Josefina Castell; la graciosa Dulce María Bauzá; Georgina Galisteo; las sugestivas hermanitas, a cual más, Dulce María, Coralia, Sara, Enma, Erminia y Hortensia Mirabal; la agradable María del Carmen Rey; Zenaida González; Laura Lanuza; Ernestina Valdés; Nena Valdés; Raquel Chaple; Silvina Arestuche; las simpáticas Bertha y Olga Bassols; Corina, Aleida y Margot Ibáñez; Hortensia Daumont; Acela Alonso...

Merece ser felicitado el Dr. Abella, así como también sus compañeros de Directiva que dedicaron sus más delicadas atenciones al bello sexo, dispuesto siempre las gentiles «miguelistas» a asistir a las fiestas de su querido Club.

SEÑORITA B. B. SAGUA

Mi dirección es 10 de Octubre número 543, Víbora, Habana.

Si lo remite certificado llegará con toda garantía, y del mismo modo se lo devolveré.

Fuí a esa, y mucho admiré a las sagüeras, cuando las Conferencias de Beneficencia y Corrección. Era Presidente de la República el inolvidable General José Miguel Gómez.

Urbano del Castillo.

JARDIN EL CLAVEL
FLORES
Practique la costumbre de regalar flores del jardín «El Clavel» que llevan un sello de lozanía y belleza que nadie hasta ahora ha podido mejorar en Cuba. Nuestros precios y exacto cumplimiento están al alcance de todos. Su orden puede hacerla por teléfono.
INCLAN MARTINEZ
ARMAND y HNO.
MARIANAO
Tels: FO-7029 FO-7238 F-3587

M.E.C.D. 2016

PARA ELLAS Y PARA ELLOS

CONSULTORIO

Por la Doctora HERMINIA PLANAS

Gracioso vestido para el bebé. Para llevarlo con cinturón o sin él. En tela lisa o estampada

EN EL RIO

En un playón del bajo Magdalena,
que lame el agua con su oleaje mudo,
hay un árbol fantástico desnudo
de toda pompa, en medio de la arena

Igual a mí, con majestad serena,
resiste el golpe de huracán sañudo;
¡solos y sin verdor... yo te saludo,
compañero, la misma es nuestra pena!

Una tímida garza cruza el cielo
y de aquel tronco en las calladas ruinas,
refrena el blando y silencioso vuelo;
y encima de esos míseros escombros,
se me parece a ti... cuando reclinas
tu cabecita frágil en mis hombros!

Julio FLOREZ.

LOS SECRETOS DE LA BELLEZA
(Continuación)

Para blanquear el cuello se usa una mixtura de zumo de limón, agua de cal, y rosa, por partes iguales.

En Suecia las señoras emplean para conservar la piel blanca, la siguiente fórmula:

Se toman 125 gramos de miga de pan de centeno, apenas salido del horno, la clara de cuatro huevos frescos y medio litro de vinagre puro, se bate todo por bastante tiempo; se pasa por un tamiz y con el líquido obtenido se lava la cara por tres días seguidos.

Una loción sencillísima, pero de muy buenos resultados, con la cual recomendamos lavarse a menudo es la siguiente:

Cebada perla, 90 gramos.
Tintura benjuí, 25 gramos.
Agua, 1 litro.
Alcanfor, 1 granite.

El modo de prepararla es sencillo: hiérvase la cebada en el agua hasta que los granos estén abiertos; se cuela y gota a gota, se vierte la tintura de benjuí sobre el cocimiento; luego se le añade el alcanfor.

Para las personas propensas al acné se aconseja lavarse la cara con una solución adicionada con agua de rosas para suavizar el cutis.

Pomada para el acné:
Ergotina, 1 gramos.
Oxido de zinc, 7 gramos.
Vaselina, 30 gramos.

Se aconseja no apretar los puntos negros.

Tan eficaz como todo esto y más sencillo, es usar un jabón fino de tocador, como el SANFAST de exquisito perfume y pasar por el rostro una buena Agua de Colonia, como la de Agustín Reyes, a menudo para cortar el exceso de grasa.

Tanto el jabón, SANFAST como el Agua de Colonia, de Agustín Reyes, las venden en las mejores perfumerías y boticas de la República.

LUCIE.

Para oscurecer el cabello estropeado por sucesivas decoloraciones, puede usarse con buen resultado una cocción de hojas de nogal.

«EXCURSIONISTA»

En la peletería MIAMI Neptuno 90 pueden hacerle el juego de cartera y zapatos de última moda que desea. Los hacen muy bien. Además podrá ver allí lo más nuevo en Calzado fino de estación y las realizaciones a precios tentadores. También muestras del famoso fabricante PETERS. Dígale al dueño, que es mi recomendada. Será bien atendida.

CUCO.

Con toda seguridad en la Droguería SARRA depósito general de la pomada LILIANA, puede pedirla.

Sea constante en hacer las fricciones del cuero cabelludo auxiliándose con una franela. Todos los días. (El botecito vale $2)

«CUIDADOSA»

Si usted tiene la costumbre de darle el alimento a su niño en la cazuelita, sin usar un plato, habrá notado que muchas veces el calor deteriora el barniz de la mesa. Para evitarlo basta colocar sobre ella una hoja de papel secante de grueso regular.

Una hoja de papel PATAPAR haciendo las veces de mantelito daría el mismo resultado, con la ventaja de que el papel Patapar se lava. Informes: A-1382.

MODALES CORRECTOS EN LA CALLE

En nuestra época casi todo el mundo tiene pretensiones y verdaderos deseos de refinamiento y mejoramiento social o individual.

Todos desean evolucionar, aspirando siempre a algo más elevado. Si es cierto que las ambiciones desmedidas resultan a veces un fracaso para algunos, es también muy cierto que el que se estanca en un deseo mediocre, sin aspiraciones a elevarse, no alcanza nada.

Comoquiera que la apariencia personal sirve mucho para codearse con el mundo, todos desean que esta sea lo mejor posible y esperan refinarse de manera que se les considere como verdaderos caballeros o señoras.

Estas palabras se han hecho sumamente populares y se aplican a todos los grupos sociales, sin tener en cuenta la nobleza del nacimiento o la posición elevada de aquellos a quienes se designa.

Todos aspiran a que se les considere como tales, de donde resulta que adopten las maneras y modales que distinguen siempre a las verdaderas señoras y caballeros.

Las normas en que han de conducirse en todas partes, en la calle, el teatro, paseo, restaurantes, etc., han de tener como principal objetivo no incomodar a sus semejantes.

A veces es cierto que se peca por ignorancia o por distracción, pero ninguno tiene disculpa.

PENSAMIENTOS

El misterio es insondable, no por la pequeñez de nuestro cerebro, sino por la grandeza de la realidad; el misterio, es infinito, pero no se olvide que en su oscuridad, que proyecta sombra infinita en las profundidades del espacio, le acompañan eternamente, no menos infinitos, la belleza y el amor.

Leopoldo Alas (Clarín)

Disfrutemos de la vida no dejemos de saborear ningún placer. El tiempo es corto; apresuremos el goce de la vida; que mañana moriremos, y todo con nosotros concluirá.

Massillón.

No todo está en adquirir la amistad; es preciso guardarla.

Francisco D'Ambroise.

El odio entre los grandes difícilmente se aplaca.— **Corneille.**

PARIS MODERNIZA LAS LINEAS CLASICAS

La moda, después de muchas tentativas aventuradas, se ha afirmado. La cintura se estableció en su lugar normal; las faldas son de extensión apropiada. Asistimos actualmente a un renacimiento de la moda, a una realización de los verdaderos principios de línea y proporción. La moda, hallando su inspiración en lo «clásico», extrae de esa fuente nueva belleza, nueva vida.

El centro del talle ha venido a ser como eje de la figura. Para dar equilibrio a la esbeltez de la cintura, aparecen los movimientos alrededor de los hombros, y para equilibrar la muy frecuente extensión ininterrumpida de las faldas o de los efectos de peplo hay corpiños que presentan singular interés.

El recorte y la incrustación, como mero elemento decorativo, ya no están en boga, y los materiales son hermosamente drapeados, tableados y cortados. Son manejados con clásica sencillez, pero su manipulación espléndida requiere inexplicable maestría.

En síntesis, los sorprendentes y, sin embargo, lógicos resultados de la modificación en la moda son éstos:

Abundancia de material y libertad de línea.

Escotes suavemente drapeados y líneas de talle recogidas y cruzadas, en vestidos de día y noche, y también en blusas, sacos y tapados.

Capas y motivos de capas en todos los tipos de trajes.

El conjunto, de un sutil tipo sastre, para deporte, ciudad y tarde.

Blusas y corpiños con un efecto ablusado.

Chaquetas que indican la línea del talle mediante el corte y con cinturones.

Faldas que caen libremente desde un canesú ceñido o drapeado en las caderas.

Extensión moderada para uso diario y amplia para veladas.

Vestidos enterizos con boleros, saquitos boleros o capas.

Tapados envolventes, cortados en forma, drapeados, ablusados, entallados y con capita.

Colores claros y oscuros, combinados, para conjuntos, vestidos y abrigos.

Materiales de sólidas tonalidades y tramas multicolores, que dan un efecto mónótono.

Y una moda para saraos que a causa de su libertad y sencillez permite un amplio renglón de tratamientos y siluetas.

Flan de leche para una persona

Una copa de leche, dos yemas de huevo; 1 y media clara de huevo; seis cucharaditas de azúcar. Primero se deslíen las yemas y se le añade el azúcar y la leche. Se pasa por un colador. Se le echa cáscara de limón verde, rallada, un pedacito (o unas gotas) de vainilla y un poquito de sol.

Ya hecha esta mezcla, se echa en un moldep reparado con azúcar quemada y se cocina en baño maría.

Buñuelos de viento

Cásquese un huevo sobre media libra de harina; póngase un poco de sal, dos libras de azúcar en polvo y un vaso de leche. Mézclese todo y añádase por pequeñas porciones un cuarto de manteca amásese la pasta, extiéndose en una lámina de medio centímetro de grueso, córtese en triángulos y fríase en aceite o manteca. Cuando los buñuelos tienen color dorado se retiran y escurren y se espolvorean con azúcar y vainilla. Sírvanse calientes.

Dientes Nacarinos

Contemple aquella bella dama, en cuya sonrisa resplandece el radiante esplendor de una dentadura inmaculada.

¿Queréis saber la fórmula?

Aquella encantadora dama usa el dentífrico recomendado por los dentistas — Pepsodent — preparado especialmente para restaurar el brillo natural de los dientes.

Pepsodent es una pasta dentífrica compuesta para quitar eficientemente la película de los dientes. Su efecto es suave e inofensivo aun en los dientes más blandos. Da un brillo deslumbrador. No contiene jabón, ni yeso, ni piedra pómez, ni arenillas; nada dañino, nada alcalino.

Limpie sus dientes con Pepsodent dos veces al día; vea a su dentista a lo menos dos veces al año.

Pepsodent

Se vende también en tamaño mediano.

Ungüento Cadum para las Erupciones

Es sorprendente el ver con qué prontitud el Ungüento Cadum quita y cicatriza las erupciones de la piel. No importa cuáles sean los remedios que haya usado sin obtener beneficio, no tiene porqué desanimarse, pues el Ungüento Cadum es distinto a todos los demás remedios. Hace cesar la picazón instantáneamente y empieza a cicatrizar con la primera aplicación. Las enfermedades más obstinadas de la piel, como los granos, úlceras, erupciones, lastimaduras, eczema, urticaria, cortaduras, quemaduras, almorranas de picazón, etc., se alivian prontamente con el Ungüento Cadum.

HABANERAS

Viene de la página CINCO

FEFA GALDO

ENCANTADORA NOVIA

En el Vedado.

En San Juan de Letrán.

Ante su altar mayor tuvo efecto anoche la boda de la señorita Fefa Galdo muy graciosa y muy interesante, y el distinguido joven Ernesto Espín.

Anunciada la ceremonia para las nueve y media, a esa hora, puntualmente, hacía su entrada en la iglesia la gentilísima novia.

Radiante de elegancia.

Con una **toilette** preciosa.

El traje que llevaba, de fino crepe romano, color marfil, era del modelo Serenata, de Augusta Bernard.

Interpretado por Sugay.

Admirablemente.

Su cola tiene la original forma triangular, saliendo la misma de la cintura, lo que contribuye notablemente a hacer resaltar la belleza de la novia.

El velo, de exquisito tul, se reflejaba ondulante hasta caer hacia atrás.

Y como complemento el ramo.

Lindísimo, todo de gardenias.

El adorno floral del templo llamaba la atención por su magnificencia.

En el altar, rodeado de un bosque de arecas, aparecía la imagen de San Juan, circundada por un doble acto de estilo gótico tejido con callas easter lillies y gardenias.

Al fondo del retablo resaltaban unas jardineras cuajadas de crisantemos y dalias blancas.

Y dos valiosos jarrones de plata, a ambos lados, con easter lillies y callas.

Linda la senda nupcial.

Senda de amor.

Los padres de la dulce fiancée, el importante hacendado señor Manuel Galdo y su distinguida esposa Dolores Dulzaides, fueron los padrinos.

Testigos.

Cuatro por Fefa.

El doctor Fernando Sánchez de Fuentes, el señor Rogelio Barata, el doctor Enrique Fortún y el doctor Agustín Cruz y Fernández.

A su vez actuaron como testigos por parte del joven Espín el doctor Ramón F. Moller y los señores Luis Aizcorbe, Jorge Broderman y Gustavo B. Galdo.

Pasarán los novios los primeros días de su luna de miel en el Club Náutico de Varadero.

Fefa y Ernesto.

¡Eterna sea su felicidad!

Enrique FONTANILLS

El juego de cuarto de la agraciada pareja Galdo-Espín, fué hecho por idea de los contrayentes por la Mueblería

Santa Cruz

DESDE MANICARAGUA

Cosecha de Tabaco, Tarifa del Gremio de Escogedores

Ya se va notando en los rostros de los campesinos de Manicaragua, y especialmente en el de los vegueros, alguna alegría, pues van viendo que cada día se acercan los mercaderes, que a pesar de que no han puesto precio a la actual cosecha, se espera que el que pongan sea regular, debido a lo buena buena que está la cosecha del año actual.

Se dice que dos compañías tabacaleras, que nunca han venido a comprar a esta zona, este año harán grandes compras en la zona de Manicaragua y el Hoyo, razon para estar mas que contentos, pues de ser cierta la noticia, estamos de plácemes, porque se puede asegurar que habrá buen precio.

Con un precio de diez y seis pesos se puede vender, algunas vegas alcanzarán mayor precio y también las habrá hasta de doce pesos, que viene siendo un buen promedio.

Tengamos fe y esperemos, que día llegará en que nuestro cielo se aclare por completo.

EN EL GREMIO DE ESCOGEDORES

En la noche del 9 se reunió la directiva del Gremio de Escogedores de Tabaco en rama de este pueblo, para tratar el asunto de las tarifas, acordándose el nombramiento de una directiva para que se entienda con ese asunto.

Después se leyeron las tarifas que han remitido Cabaiguán y Sancti Spíritus, a base de 7 pesos, 20 centavos tercio, precio excesivamente barato, pero que dadas las necesidades de todos los obreros, habrá que pasar por ellas...

Se dió cuenta de un escrito de la Industria de Cigarrería en General de la Habana, solicitando apoyo para el Boycot de los Cigarros «Monkey», «Oeste» y «Dragon».

Se acordó apoyar en todo sentido a dicha asociación.

El Gremio de este pueblo con su nueva directiva, viene demostrando plausible actividad.

FIESTAS EN NUESTRA IGLESIA

Se están celebrando lucidas fiestas religiosas en nuestra Iglesia, bajo la dirección de la respetable señora Veneranda García de Rodríguez.

En próxima crónica me ocuparé de reseñarlas.

En la crónica pasada, sobre las Flores de Mayo, se omitió el nombre de la monísima muñequita Carmita Rodríguez García, por un olvido de la señorita que me dió la nota, siendo lo cierto que ella apareció vestidita de Arcangel que estaba lindísima.

SURI GUERRA

Ha partido para Santa Clara este activo político, Consejero Provincial de verdaderas iniciativas, consecuente amigo.

EL BAILE DEL CASINO ESPAÑOL

Es una cosa resuelta que el día 7 de Julio se celebrará un suntuoso baile, que es tradicional en dicha sociedad.

De ella nos ocuparemos con detenimiento en nuestra próxima crónica.

A. Hernández Machado.

Anuncie....pero hágalo "bien"

ORBE tiene CIRCULACION

Cayeron los legumbres calcetines.

H&R 77

remoje mitades nunca igualados

REUNION EL EL LICEO DE JOVELLANOS PARA CREAR UNA COCINA ECONOMICA

Organización de una cocina económica en Jovellanos.

En la noble y humanitaria labor de conjurar el pavoroso problema del hambre, que amenaza las clases pobres de Jovellanos, un grupo de personas de buena voluntad a iniciativa del señor Ignacio López, se reunió en la sociedad «Liceo», de esta Villa para cambiar impresiones y convenir la organización de una cocina económica. Después de un animado debate, en el que se discutieron las distintas formas en que podía llevarse a cabo la altruista finalidad anhelada, se acordó nombrar una comisión integrada por el señor Ignacio López como presidente; doctor Ramiro Curbelo, secretario; Juan Naranjo, tesorero y vocales los señores Gabriel Isasi y Manuel Rubio. Por último se tomó el acuerdo de citar para una nueva reunión el próximo miércoles a las ocho de la noche y en el propio local del «Liceo», interesando para dicha reunión la asistencia del magisterio de las sociedades de instrución y Recreo del Oddfelismo, de las asociaciones católicas, Cámara de Comercio y cuantas instituciones y entidades capaces de coadyuvar en esta obra de caridad.

OPERACION FELIZ

En el Hospital «Gerardo Machado» Operada de apendicitis ha sido la hermosa y simpática señorita Elisa Silva Rodríguez, perteneciente a distinguida familia de Pedro Betancourt, por el doctor Gabriel Ferrer. Operación en la que puso a prueba su habilidad el inteligente cirujano. Auxiliado fué por el doctor Domingo Paz con el concurso de la experta enfermera señora Felicia López de Pita

Un éxito completo.

¡Enhorabuena!

América Marcos,
Cronsita Social.

VILLACLAREÑAS

(Por **ARMANDO A. MACHADO**)

EL PADRE TUDURI

Para la capital, donde ingresará en una importante Clínica, en busca de mejoría de su quebrantada salud, embarcó el Rvdo. Padre Angel Tudurí.

Va a someterse a un plan de cura para las afecciones de la garganta que desde hace algun tiempo viene padeciendo.

Molesta enfermedad.

Un amigo muy apreciado y muy querido y respetado en toda la sociedad villaclareña, es el Padre Angel Tudurí y Perera, Vicario de la ciudad.

Ante su partida muy visitado es por sus grandes amistades que hacemos votos por su restablecimiento.

TRISTE ANIVERSARIO

Así el de anteayer.

En que cumplieronse diez años de la irreparable pérdida de un gran cubano y gran caudillo.

El generl José Miguel Gómez.

Gobernador de esta provincia y luego más tarde un gran Presidente y siempre muy admirado y querido por las masas populares.

Villaclara siempre tradicionalista, y esta vez por iniciativa de un grupo de damas muy distinguidas, entre ellas Antonia María Capirot de Gómez, María Beldarrain de Ruiz, María Antonia Gómez de García Ramos y otras, ofreció unas honras fúnebres en su memoria.

TRASLADO

De una muy distinguida familia villaclareña.

Las señoritas Campos Martínez.

De Independencia y Juan Bruno Zayas, altos donde residían, para Luis Estevez.

Junto a ellas, Edulfa, Amalia y Elvira Campos Martínez, sus muy queridos sobrinos los esposos señor Oscar Hernández, catedrático de la Escuela de Comeracio y su elegante señora Dulce Campos de Hernández y su hermano doctor Emilio Campos Lozano, inteligente abogado villaclareño que triunfa ante nuestros Tribunales de Justicia.

En su nueva residencia de la calle de Luis Estevez, reciban a sus amistades.

Hasta ese nuevo hogar van mis felicitaciones.

DOS TESTIMONIOS DE AGRADECIMIENTO

Los que en extensas comunicaciones son enviados por la Asociación de Escogedores de Tabaco de Villaclara, una al joven gobernador de la Provincia Doctor Juan Antonio Vázquez Bello y otra al competente Jefe de la Policía de la Provincia, señor Joaquín Caballero Milanés.

Ellas como testimonio de la entrante y saliente directivas de esa Institución Obrera, por todas las facilidades dadas tanto en sus gestiones como sus actuaciones diáfanas, en el desenvolvimiento de sus elecciones.

Las del pasado domingo, en las que concurrieron a las urnas de ese electorado muy cerca de siete mil obreros.

Reinando más entusiasmo que el despertado en nuestra política.

Mucha cordura la de los escogedores villaclareños.

Y ahora, admirados por el trato de esas dos autoridades, los felicitan por su actuación, en cartas que lamento no poder publicar por su extensión.

MEJORADO

De la terrible enfermedad que la hizo recoger en sus habitaciones, un distinguido hombre público.

El amigo señor Francisco Pardo Baldomar, Secretario particular del Gobernador Provincial.

Muy servicial y complaciente siempre.

Ahora se encuentra postrado en su lecho, atacado de la fiebre tifoidea.

Ya algo mejorado se encuentra.

Lo que para satisfacción de sus amistades comunico.

Lo que mucho me alegra, haciendo votos por su total restablecimiento.

P·R·O·D·U·C·T·O·S BOHEMIA DE CRUSELLAS

LOS PERFUMES QUE PERFUMAN LA VIDA.

Si no lo tiene la tienda de Perfumeria o Botica donde usted compra, lo hallará en los Salones Crusellas de Exposición y venta al detall, de Obispo No. 88, y Calzada del Monte No. 320 Habana.

PROPIETARIA
COMPAÑIA NACIONAL DE PERFUMERIA, S. A.

CORONACION DE UNA REINA

Muestra el grabado el artístico trono ocupado por la Reina Esperanza I, bella señorita de la sociedad de Guaro, en el momento de ser coronada en la Sociedad «Club Herrera», en el pueblo de este nombre. Le acompañan sus damas de honor Srtas. Caridad Marrero y Margot Méndez, las niñas que hacían el papel de pajes, Alba Rodríguez y Celia Gras y el niño Fausto Almaguer, que simbolizaba el Heraldo del triunfo.

En una crónica que publicamos recientemente, dimos cuenta de la gran fiesta celebrada por la mencionada sociedad, en honor de la reina Esperanza I.

Dos Nuevas Maestras Llegan a Cabaiguán

Srtas. Clemencia Pérez y Ana Carmona. De días. Semanario

De regreso de Santa Clara se encuentran en Cabaiguán las cultas y gentiles señoritas Clemencia Pérez y Ana Lina Carmona.

Realizaron en la Normal de aquella ciudad los exámenes de grado.

En posesión están ya de sus títulos de Maestras Normales.

Por lo que les envío mi felicitación muy sincera.

DE DÍAS

En la festividad de San Antonio estuvieron de días el doctor Antonio Paez Montalván, reputado galeno, especialista en enfermedades de niños.

El señor Antonio Martínez, Administrador de Correos en este pueblo.

Antonio Crespo, comerciante de esta plaza. Y el correcto y distinguido joven Antonio Crespo, Jr.

El doctor Antonio Marqués y Pomar, Abogado y Notario.

Antonio Almeida, Cajero del Banco Canadá en este pueblo.

Antonio Santos, comerciante.

Y el correcto joven Antonio Herrera.

A todos, aunque tarde, llegue mi felicitación.

NUEVO SEMANARIO

Ha empezado a publicarse «El Heraldo», nuevo e interesante semanario local.

En él laboran los entusiastas jóvenes Joaquín E. Betancourt, Juan L. Arce y Félix C. Alvarez.

Muchos éxitos le deseo.

Josefa Reyes.

La Cocina Gratuita del Ctral. "Violeta"

Ofrecerá 200 raciones a los pobres. Regreso. Nueva niña

Próximamente, tal vez cuando ya estas líneas vean la luz pública, se encuentre funcionando la cocina gratuita que la administración del Central Violeta ha tenido a bien instalar, y en la cual se repartirán por el momento doscientas raciones entre las más necesitadas.

Si fuera necesario aumentar el número de raciones se harán de acuerdo con la necesidad que se note en el batey.

Con esta medida ven resuelta su situación gran número de familias que llegan hasta mí pidiéndome que por medio del DIARIO exprese su agradecimiento al administrador de este Central J. D. Stephenson como a la alta dirección de la Cuban Cane Products C. Inc.

REGRESO

Después de pasar una corta temporada en este central, en el hogar de los esposos Teresa Rivero y José Ferrán ha regresado al Central Velasco, lugar de su residencia, la elegante y simpática señorita Otilia Pérez.

Un feliz viaje, y que en su corazón guarde gratos recuerdos de su visita a este central son mis deseos.

NUEVO VASTAGO

De Sancti Spiritus donde fuerone con motivo del feliz alumbramiento de una hermosa niña han regresado a este central los muy estimados esposos Eloisa González y Eduardo Méndez.

Acompaña a estos queridos esposos una buena amiguita del corresponsal me refiero a la simpática señorita Mercedes González.

Bienvenidos.

A. de la Uz.

ANUNCIESE EN EL Diario de la Marina

LABOR ESCOLAR EN BANAGÜISES

Actividad de la Escuela Seis. Promociones. Mejorado. Santo

He aquí, con la elocuencia abrumadora de los números, la eficiente y fecunda labor rendida por la Escuela número 6, de Banagüises, en la que, el prestigioso profesorado del aludido Centro docente, a despecho del estado de zozobra y de la anormalidad, ha sabido cumplir con su ineludible deber de reafirmar las instituciones patrias, extirpando esa rémora del progreso, que se llama «analfabetismo».

El resultdo de las promociones fué el siguiente:

Aula número 1: 89 por 100.
Aula No. 2: 95 por 100.
Aula No. 3: 80.85 por 100.
Aula No. 4: 92.72 por 100.

No en balde el egregio Superintendente General de Escuelas, (autoridad máxima en la materia), en reciente escrito, hace constar en párrafos pletóricos de encomios, para el Magisterio nacional.

Felicitamos, pues, como cubanos y libres de todo espíritu de partido, tanto el elemento mental como los amigos del Gobierno, de que la Escuela Pública, la institución Nacional por excelencia en materia de educación y de enseñanza ,se mantenga fiel a su deber y al cumplimiento de sus elevados fines sociales y patrióticos, al margen de las luchas políticas, sean éstas del carácter que fueren, mereciendo sus maestros el respeto y el aprecio de todos, sin que la niñez que a ella concurre sufra jamás los enormes daños que para ella significaría el que hicieren irrupción también en sus aulas, nuestras terribles y destructoras luchas partidaristas.

Mi efusiva y cálida felicitación al Magisterio local que, con su fecunda actuación ha sabido poner bien alto el nombre de la Escuela Cubana.

EL DR. MANUEL ORTEGA

Ya se halla muy mejorado de la pertinaz afección que lo aquejaba, mi buen amigo, doctor Manuel Ortega, entusiasta y culto Presidente de la Asociación de Padres, Maestros y Vecinos de la Escuela No. 6.

Formulo fervientes votos, por su rápido y completo restablecimiento.

ONOMASTICO

El día 14, estuvo de días el culto y caballeroso joven, Eliseo Nodarse, residente en la poética ciudad del «Undoso».

Mi felicitación sincera y cálida a tan culto amigo.

ENTRE NOSOTROS

Se halla entre nosotros, la gentil y hechicera amiguita, Angelita Romani, flor de gracia y simpatía del poético pueblo de Calimete.

La donosa amiguita viene a pasar una corta temporada en la residencia de su querida hermana, Pilar Romani de Alonso.

Mi efusiva bienvenida a tan culta amiguita.

Lilas Blancas.

M.E.C.D. 2016

SOCIEDADES ESPAÑOLAS

EXPOSICION ESCOLAR EN LA ASN. DE DEPENDIENTES

Han terminado ya los exámenes de fin de curso de los alumnos matriculados en las escuelas nocturnas de esta Asociación, habiendo demostrado los estudiantes el adelanto alcanzado y los profesores sus trabajos docentes del año. En el presente se efectúan los exámenes de las alumnas asistentes a las clases especiales para señoritas que se esperan den también la prueba apetecida. Y el 19 se inaugurará la Exposición Escolar del año 1930-1931, continuando abierta de ocho a diez de la noche los días 20 y 21.

Hemos visitado el plantel de enseñanza común que sostiene la Asociación de Dependientes y tanto en el Departamento de Varones como en el de niñas nos sorprendió agradablemente el número de trabajos realizados durante el curso y la calidad y eficiencia de los mismos. Como saben nuestros lectores las exposiciones escolares constituyen la exhibición en días finales del año escolar de todos los trabajos hechos por los alumnos desde que se abre el curso hasta que éste termina. Y un observador curioso podrá comprobar el adelanto logrado examinando los distintos trabajos correspondientes a un mismo alumno.

En trabajo manual hay maravillas Cosas que realmente entusiasman y se ven como promesas de un mejoramiento incesante.

El doctor Alejandro E. Riveiro se ocupa personalmente de oriental con el inspector de las escuelas doctor Luciano Martínez las últimas labores.

Ya se han concedido por el citado doctor Riveiro los créditos necesarios para la adquisición de los premios y la extensión de los títulos a los alumnos de la escuela nocturna que terminen sus estudios.

Acusamos recibo a la atenta invitación que se nos envía para el acto de la inauguración de la Exposición que será el día 19, a las ocho de la noche. Muchas gracias.

CELEBRARAN UNA FIESTA LOS NATURALES DE ILLAS

Han acordado celebrar una grandiosa fiesta el día 5 de Julio en los jardines de «Cuñanacán» conmemorando la tradicional fiesta sacramental que se celebra en tan hermoso Concejo Asturiano. Y al efecto para organizarla, se ha nombrado una Comisión que integran los señores Manuel Rodríguez, Avelino Alvarez, Antonio Suárez, Manuel Alonso y José Rodríguez. Para esta fiesta llega un tonel de exquisita sidra que envían los de illas.

Los que tengan recibos pendientes deben enviar el importe a la Secretaría con objeto de hacer frente a los socorros y a la Beneficencia de la sociedad.

Se está confeccionando una empanada excelente; la amenizarán una brillante orquesta y un sexteto famoso, y concurrirán la mar de damas y damitas que han solicitado invitación; para asistir es requisito indispensable la presentación del recibo del mes de Julio.

UNA DOBLE FIESTA EL 21 DEL ACTUAL EN LA TROPICAL

Los presidentes de la «Unión de San Simón y Samarugo» e «Hijos de San Martín de Belesar», nos invitan muy atentamente a la gran fiesta que celebrarán el próximo domingo, día 21 del actual, en los jardines de La Tropical en los salones «Tropical» y «Mamoncillo» fiesta para la cual reina gran entusiasmo entre los asociados, pues asistirán muy bellas damas y muy lindas damitas.

Será amenizada por brillantes conjuntos musicales que ejecutarán muy cautivadores programas. En la matinée también se hará algo de romería.

La fiesta pues promete ser sonada.

LOS DE MONTERROSO Y DE ANTAS DE ULLA

La Sociedad de Monterroso y Antas de Ulla, nombró su Sección de Propaganda, recayendo la presidencia en el incansable luchador Enrique Blanco, vicepresidente; Manuel Gómez, secretario; Antonio Parada vicesecretario; Javier Vazquez, tesorero; Emilio García, vicetesorero y Jesús Gómez.

Vocales: José Varela, Maximino García Angel Viña, Ramón Coucheiro José Vázquez, Darío García, José Mosquera, J. Airiz, Pedro Blanco, Andrés Ferreiro, Daniel Pardo, Jose Soengas, José García, Benigno Gayoso, Genaro Fernández, Avelino Calvo.

En la reunión de esta Sección se acordó celebrar una excelente jira para sus asociados, nombrando una comisión. Al efecto integran esta comisión los señores presidente, Enrique Blanco; Jesús Gómez, secretario, Antonio Parada y José García.

EN EL CUADRO DE HONOR DEL PLANTEL JOVELLANOS

He aquí los alumnos a quienes corresponde figurar en el «Cuadro de Honor» durante la semana comprendida del 13 de Junio al 20 del mismo.

Niñas:

Aula primera: María Julia Martínez, Sara Rodríguez Muro y Georgina García.

Aula segunda: Victoria Vicente Bartz, Carmen Rodríguez Galán y Rosa Fernández Santidrián.

Aula tercera: Ana Canal Vicioso, Gloria Pando García y Blanca Canal Vicioso.

Aula cuarta: Secundina Fernández, Carmen Peláez y Dolores Menéndez Viñas.

Aula quinta: Hilda Doma Rodríguez, María Méndez Caldevilla y Gloria Gorjón Losa.

Niños:

Aula primera: Rolando García Fajardo, Manuel Fernández Blanco y Manuel E. Caridad Osaba.

Aula segunda: Salmón Brun, Oscar Roth, José Martínez Baluja.

Aula tercera: Armando López, José Alfonso Rodríguez y Manuel Fernández.

Aula cuarta: Emilio Escartín, Roberto Martínez y Francisco de la Fuente.

Aula quinta: Armando Palacios, Jorge Alamo y Gustavo García.

LAS ELECCIONES EN LA «ASOCIACION CANARIA»

El domingo próximo, 21 de los corrientes, de 12 m. a 6 p. m., se celebrarán elecciones generales en el local social, Avenida de Bélgica número 2 para elegir once Delegados y once Suplentes a la Convención de Reforma de los Estatutos Sociales, en la forma determinada por la Asamblea de Representantes en junta extraordinaria celebrada el día 14 de abril del corriente año.

Para poder ejercitar el derecho al voto es requisito indispensable presentar el recibo del mes de junio en curso y el carnet de identificación.

EN VIAJE A ESPAÑA EL SECRETARIO DE LA ALIANZA REPUBLICANA

Nuestro particular amigo el señor Alberto Sánchez Veloso, entusiasta Secretario de la Alianza Republicana y de la Redacción de «España Republicana», embarcará el día 25 del corriente rumbo a España, para disfrutar de unas bien ganadas vacaciones.

Sánchez Veloso, ferviente republicano, quiere ver «de cerca» cómo se desarrollan los acontecimientos y cómo se consolida la República en España.

Deseamos al amigo buen viaje y grata estancia en la Madre Patria.

MUCHAS FELICITACIONES AL SEÑOR CARLOS MARTI

Continúa siendo objeto de la mejor atención el folleto contentivo de la Historia de la Asociación de Dependientes que ha publicado el Secretario de la misma, señor Carlos Martí.

Hoy damos a continuación la carta que le ha dirigido el Inspector General de Asociaciones señor Rogelio Caramés.

Dice así:

«República de Cuba. Gobierno Provincial. Habana. La Habana, 12 de junio de 1931. Señor Carlos Martí, Secretario de la «Asociación de Dependientes del Comercio de La Habana». Paseo de Martí y Trocadero. Ciudad. Mi estimado y distinguido amigo: Tengo el gusto de acusarle el recibo del folleto contentivo de la conferencia pronunciada por usted sobre la fundación y desenvolvimiento de la «Asociación de Dependientes» de La Habana». En esas páginas palpita con fuerza y elocuencia abrumadora la labor realizada por usted con una constancia, un amor y una devoción que jamás comprenderán los que no conocen todo lo que se mueve y agita alrededor del Secretario de una Asociación de esa importancia.

Muchas felicitaciones habrá recibido y recibirá usted por su inteligente obra en esa Secretaría; la masa social agradecida le rendira la pleitesía de su exaltación merecida, pero ninguna será más sincera que la de su atento servidor. (fdo.) **Rogelio Caramés**, Inspector General de Asociaciones».

BAILE FIN DE PRIMAVERA EN EL M. I. CENTRO GALLEGO

La comisión organizadora viene trabajando incesantemente por finalizar el programa de este grandioso baile «Fin de Primavera», el que será un acontecimiento digno de mención, a juzgar por los atractivos, que han de ser llevados ese día a los salones del Centro Gallego.

Todas las sociedades federadas, han tomado gran empeño en que este baile resulte un éxito, para el que han aceptado un buen número de entradas, cada una, las que repartieron entre sus asociados.

Pues a diario se están recibiendo solicitudes de entradas en el local de la Secretaría de este Comité, lo que hace augurar un triunfo más para las sociedades representadas en el mismo.

El programa bailable, estará a cargo de cuatro orquesta de gran fama, Tata Pereira, Sexteto Cubano 1927, Sexteto Rojo, y un jazz band, los que ejecutarán piezas internacionales, con lo que satisfarán los gustos más exigentes.

IRAN A LA COTORRA EL 12 LOS HIJOS DE COSPEITO

Continúa la Sección de Fiestas de Hijos del Ayuntamiento de Cospeito, actuando en la organización del festival bailable señalado para el domingo, día 12 de julio, en los jardines de la Cotorra.

Una sugestiva fiesta a base de un suculento almuerzo y una lucida matinee ha merecido la más favorable acogida, despertando gran entusiasmo entre los señores asociados.

El programa de bailes será de un refinado gusto y lo suficiente extenso para dejar satisfechos a los más exigentes bailadores.

El almuerzo será gratis para los señores asociados y la matinee de pensión para todos destinándose sus productos a engrosar los fondos sociales del capítulo de Beneficencia

BAILE PARA INAUGURAR EL NUEVO SALON DEL FORTUNA

Con motivo de la inauguración del nuevo Salón de Fiestas del club de los blanquinegros, el Comité de Fiestas del Fortuna está ultimando los preparativos del grandioso baile de socios que dará en la noche del 20 en su local social.

Una gran orquesta y un son amenizarán el gran acto del Fortuna, y es indescriptible el entusiasmo existente entre la juventud habanera de nuestra sociedad para asistir a tan bello acto.

LA COMISION EJECUTIVA DEL M. I. CENTRO GALLEGO

Por haber sido concedida una licencia al señor Francisco Pego Pita, Presidente de la Comisión Ejecutiva de tan importante Centro, ha pasado a ocupar la Presidencia el primer Vicepresidente de la misma señor Fermín Méndez Neyra, que ayer mismo tomó posesión de la citada Presidencia.

La Comisión Ejecutiva, celebrara sesión extraordinaria, hoy, martes, a las 8 y media de la noche, y ordinaria el jueves próximo a la misma hora.

SOCIEDADES QUE HAN CONVOCADO PARA JUNTA

UNION MINDONIENSE: Celebrará Junta General mañana miércoles, día 17 del actual, a las 9 de la noche, en el Centro Gallego.

HIJOS DE GOIRIZ: Celebrarán Junta Directiva Ordinaria, hoy martes día 16 del actual, a las 8 y media de la noche, en el Centro Gallego.

CLUB TINETENSE: Celebrará Junta General Extraordinaria, y el Comité de Damas celebrará sesión, hoy martes a las 8 y media de la noche, en el Centro Asturiano.

NATURALES DEL CONCEJO DE ILLAS: Celebrarán Junta Directiva, mañana miércoles día 17 del actual, a las 8 y media de la noche, en el Centro Asturiano.

Naturales del Concejo de Boal: Celebrará Junta Reglamentaria, hoy martes día 16 del actual, a las 8 y media de la noche, en el Centro Asturiano.

Centro Asturiano: La Comisión de Presupuestos de Sanidad, celebrará sesión a las dos de la tarde en el Sanatorio «Covadonga», y la misma Comisión y la Comisión de Estadísticas de la Sección de Propaganda, celebrarán sesión en el Centro, a las 8 y media p. m.

Cangas de Narcea: Celebrará Junta Directiva, hoy martes, a las 8 y media de la noche, en el Centro Asturiano.

Unión Caraviense: Celebrará Junta Directiva, mañana día 17 del actual, a las 8 y media de la noche, en el Centro Asturiano.

Naturales del Concejo de Siero: Celebrarán Junta Directiva, mañana miércoles a las 8 y media de la noche, en el Centro Asturiano.

Naturales del Concejo de Navia: Celebrarán Junta Directiva, mañana miércoles día 17 del actual, a las 8 y media de la noche, en el Centro Asturiano.

Comité Pro Universidad de Oviedo: Hoy martes, a las 8 y media, en el Centro Asturiano, celebrará sesión el Comité Gestor de este gran festival, pro-la Universidad de Oviedo, con objeto de iniciar los trabajos de su organización. Lo preside el señor Alfredo Cañal, Presidente del Casino Español, y del Comité de Sociedades Españolas.

DELEGACION DEL CENTRO ASTURIANO EN EL COTORRO

En la tarde de ayer estuvo de visita en la Secretaría General del Centro Asturiano, el presidente de la Delegación del Centro Asturiano en el Cotorro, señor José Iglesias García, que lleva al frente de aquella unos veintidós años.

La Delegación del Cotorro, cuenta en la actualidad con ciento sesenta y un asociados, y viene laborando con mucho tesón y entusiasmo por aumentar cada vez más sus listas sociales y por ende las del Centro.

El señor Iglesias García fué recibido por el señor Francisco Arredondo Elvira, presidente de la Sección de Propaganda, a quien informó de viva voz de la marcha de la Delegación y de los propósitos de él y de todo el Comité Directivo de aumentar cada vez más el número de socios en dicho término.

JESUS LACERA

En la tarde de ayer se efectuó el sepelio del niño Jesús Lacera Rodríguez, hijo amantísimo de nuestro estimado amigo el señor Jesús Lacera, miembro de la Colonia Asturiana y que ha figurado en la junta directiva del Centro Asturiano.

Falleció el niño Lacera en la casa de salud «Covadonga», después de haber recibido todos los auxilios que la ciencia podía brindar a su caso, pero la dolencia era mortal y resultaron inútiles cuantos esfuerzos realizaron los cirujanos de la casa de salud «Covadonga» y el personal facultativo a sus órdenes.

El sepelio resultó una imponente manifestación de duelo, demostrativa de las simpatías y afectos de que disfruta en la colonia el señor Lacera.

Enviamos por este medio nuestro más sentido pésame al atribulado padre y demás deudos, deseándole que dispongan del temple y resignación cristiana para soportar tan rudo golpe que el destino le ha deparado.

3 GRANDES PERIODICOS POR 1$60 AL MES
DIARIO DE LA MARINA
INFORMACION y ORBE : Llame al A-2425

Asociación Canaria

HABANA

ELECCIONES

A tenor de lo dispuesto en el Art. 82 del Reglamento General, y de orden del señor Presidente, se anuncia, por este medio, a los señores socios de la Habana, que el domingo próximo, 21 de los corrientes, de 12 m. a 6 p. m., se celebrarán ELECCIONES GENERALES en el Local Social, Avenida de Bélgica núm. 2, para elegir ONCE Delegados y ONCE suplentes a la Convención de Reforma de los Estatutos Sociales, en la forma determinada por la Asamblea de Representantes en junta extraordinaria celebrada el día 14 de Abril del corriente año.

Para poder ejercitar el derecho al Voto es requisito indispensable presentar el recibo del mes de JUNIO en curso y el Carnet de Identificación.

Habana, 14 de Junio de 1931.

Germán Rodríguez Gómez,
Secretario-Contador.

INFORMACION CATOLICA

MUY SOLEMNE ENTRONIZACION DEL SAGRADO CORAZON DE JESUS EN LA CASA DE LA CONGREGACION DE LA ANUNCIATA

Con grandiosa pompa, se llevó a cabo el pasado domingo, la Entronización de la venerada imagen del Corazón de Jesús en la casa social de la Congregación de La Anunciata.

El magnífico acto se llevó a cabo con el siguiente programa:

A las 8 a. m.: en la Iglesia de Reina, oyeron Misa y recibieron la Sagrada Comunión los congregantes Marianos de la Anunciata y los Celadores y Socios de ambos sexos del Apostolado de la Oración.

Celebró la Misa y distribuyó la Sagrada Comunión, el M. R. P. Camilo García, Vice Provisional de la Compañía de Jesús, asistido del Hermano Coadjutor Eugenio Ocerín y los congregantes Marianos, Carmelo Gómez y Pedro Pablo Gastón. Estos congregantes (como otros muchos), pertenecen asimismo al Apostolado de la Oración.

Terminada la Misa expuso y reservó el Santísimo Sacramento

Después del Evangelio de la Misa, el Director de la Anunciata, y del Apostolado, Padre Esteban Rivas, S. J., lo explicó a los fieles, en el elocuentísimo sermón, que mereció unánimes elogios de la selecta y numerosa concurrencia.

El Santo Evangelio era propio de la festividad de la Entronización pues se refería al banquete eucarístico, por medio del cual Jesucristo se entroniza en nuestros corazones, real y verdaderamente, para que tengamos vida sobreabundante y nos transformamos en El.

Misa y Comunión fueron armonizadas por la Capilla musical del templo, bajo la dirección del maestro José Fuentes, organista de este templo.

A las nueve a. m., una incontable muchedumbre, ocupó el salón de actos del edificio social de La Anunciata, pasillos y escalinatas que dan acceso al mismo.

El solo salón, tiene cabida para más de 1,500 personas.

Formaban este concurso de fieles, la Directiva, Celadores y socios de ambos sexos del Apostolado de la Oración, la Congregación Mariana de La Anunciata, integrada por las Secciones de Caballeros, Jóvenes, Estudiantes Universitarios, Congregantes Marianos, Obreros y alumnos obreros de la Academia Nocturna y del Catecismo. Solamente estos, formaban una agrupación de 600 niños, de las razas, blanca, negra y amarilla, pero todos hermanos en Cristo, como redimidos con su preciosísima sangre.

A todos preside el veterano Presidente general de La Anunciata, el Muy Ilustre Doctor Echevarría, que brilla por su inagotable caridad. Es la providencia de sus enfermos.

Ni faltan los ángeles de la Cristiana Caridad, allí dignamente representados, por las Damas y Señoritas, protectoras del Catecismo de La Anunciata.

Presiden al Apostolado, su dignísima Presidenta, señora Cristina Gelats de Méndez, la Vice Juanilla Duquezne de Cabrera y la Secretaria, señorita Piedad Alvarez, tres Marías, que unidas a Cristo por la frecuente comunión realizan estupendos prodigios de la cristiana caridad.

Inicia el primer número del programa, el doctor Aníbal Herrera, que profesa la Ciencia de Esculapio y la Religión Católica como el inmortal Pasteur.

Es el eminente tisiólogo cubano, uno de los más antiguos Celadores del Apostolado de la Oración A él encomendó el Apostolado de la Oración, que ofreciera a la Congregación de La Anunciata, de la que también, es digno congregante, la bellísima imagen de Cristo-Rey, lo que ejecutó en sublime discurso, que fué orlagionado por aquel numeroso auditorio, que supo apreciar las manifestaciones de fe y amor al Corazón de Jesús, al que pidió gracias y bendiciones para Cuba.

En nombre de la Congregación de la Anunciata, acepta el divino presente del Apostolado, el joven abogado doctor Oscar Barceló, Presidente de los Caballeros de la Anunciata, figura de gran relieve en el foro cubano y en el seno de la Iglesia Católica de la cual es esforzado paladín.

Pequeños y grandes, acogieron su bellísimo discurso con clamorosa ovación.

El tercer número del programa fué la entronización del Sacratísimo Corazón de Jesús, que llevó a cabo el Director del Apostolado y de la Anunciata, Padre Rivas, S. J., con el imponente y magnífico ceremonial de rigor en estas augustas ceremonias. Después pronunció un cálido y vibrante discurso sobre los deberes de los católicos, en la hora suprema actual, en que todos los poderes del infierno se han conjurado contra Cristo y su Iglesia, no queriendo que venga a nosotros el reinado de Cristo, a cuyas maquinaciones y gritos, debemos responder con él:

«¡Viva el Corazón de Jesús!»

Con este viva contestado con delirante entusiasmo, se concluyó el acto.

Los concurrentes desfilaron ante el trono en que se hallaba colocado el augusto Corazón de Jesús, bajo manto real de rosas rojas, símbolo de su preciosísima Sangre derramada en el Calvario, no para la destrucción social, como por insignia toman sus enemigos, sino como redención de amor de la humanidad.

Un Católico.

CON SOLEMNIDAD MUY GRANDIOSA SE HA CELEBRADO LA FESTIVIDAD DEL CORPUS CHRISTI EN LA S. I. CATEDRAL

Con grandiosa solemnidad celebró el Muy Ilustre Cabildo Catedral de la Habana y la Muy Ilustre Archicofradía del Santísimo en la misma establecida, la festividad del Santísimo Corpus Christi.

A las ocho de la mañana, los cofrades, como fieles amantes de Jesús Sacramento, comulgaron muy fervorosamente.

A las nueve de la mañana, celebró la Misa mayor Monseñor Guillermo González Arocha, el Muy Ilustre Canónigo Lectoral, que tantos esfuerzos viene realizando por remozar la Catedral, dentro de su antigua austeridad. Escribió folletos, pidió particularmente y al ver el escaso fruto, pidió publicamente, y viendo que no llegaba, ni para renovar pinturas, dispuso de su escaso patrimonio, y pudo renovar en parte, las pinturas interiores. Ahora, ha lanzado una proclama pública, pidiendo para poner la Catedral en las condiciones artísticas, que exige una Capital de la importancia de la Habana.

Quiera Dios, obtenga un completo triunfo su tesonera voluntad en bien de la mejora arquitectónica de la Santa Metropolitana Iglesia Catedral de la Habana.

Si cada habitante de la Habana donara un medio a la Catedral, se obtendrían unos 500,000, que son los habitantes de esta Ciudad, que baña el Río Almendares, lo que supondría para Monseñor Arocha 25,000 pesos y con ellos nos reformaría la Catedral, sin perder su aspecto de monumento antiguo.

En la Misa solemne, ayudaron a Monseñor Arocha, los Capellanes de Coro, Presbíteros, Torres y Yañez.

Predicó un erudito y elocuente sermón, sobre la Santa Eucaristía, el Muy Ilustre Canónigo Penitenciario, Monseñor Alfonso Blázquez, Rector del Seminario Conciliar Interdiocesano de San Carlos y San Ambrosio de la Habana.

Los afamados cantantes, señores Ponsoda, Urrestarazu, Mendizabal, Galbán, y los Padres Rentería y Larrea, bajo la dirección del laureado maestro de la Capilla Catedral, señor Felipe Palau, interpretaron magistralmente, la Misa a tres voces del maestro Perosi.

Al Gradual, la preciosísima composición de Riga, «Landa Sion».

Al Ofertorio, la grandiosa composición, Ave Verum, de Goicoechea.

Fué muy elogiada la parte musical por el numeroso y selecto auditorio.

Felicitamos al maestro Palau y artistas que le acompañaron.

El Santísimo Sacramento, estuvo de manifiesto durante el día.

Su Divina Majestad, fué velado por los Muy Ilustres señores Capitulares, por los Cofrades del Santísimo Sacramento y los alumnos del Seminario de San Carlos y San Ambrosio.

A las cinco de la tarde, se rezó el Santo Rosario y predicó el grandilocuente orador sagrado Monseñor Juan José Roberes, Muy Ilustre Canónigo de la Metropolitana de la Habana.

Después se verificó la procesión del Santísimo Corpus Christi, que resultó magnífica, especialmente por el grandioso canto en la Visita de Altares conforme a Ritual.

A la procesión acompañaron, el Muy Ilustre Cabildo Catedral, los Capellanes de Coro, los Seminaristas, los cofrades de ambos sexos del Santísimo Sacramento y un numerosísimo concurso de fieles.

Portó el Santísimo Sacramento, Monseñor Alfonso Blázquez, Consiliario de la Archicofradía del Santísimo Sacramento de la Catedral.

En la primera visita, cantó la dulce soprano, la de aterciopelada voz, señora Lolita Van der-Gucht de Lanza, «O Salutaris» de Bordese.

En la segunda cantó, la señora Alice Dana de Pino el Agnus Dei de Bizet.

En la tercera cantó la bella señorita Titi Escobar, «O Salutaris» de Saenz Saen.

En la cuarta visita, cantó Marina García de Gutiérrez Alea, «Elegie», de Massenett.

En la quinta, cantó la señora Julia Fernández de Saenz «O Salutaris» de Trinstant.

Recogida la procesión cantaron el Crucifix de Faure, las señoras Angelita de la Torre de Damborenea y Marina García de Gutiérrez Alea.

Y todas estas bellísimas y egregias cantantes, mas la señora Edelmira Zayas de Vilar, el Tantum Ergo de O. Ravanello.

Fué grandiosa por todos conceptos la festividad del Corpus Christi en la Santa Metropolitana Iglesia Catedral de la Habana.

Entre los numerosos asistentes que llenaban el templo, figuraban una nutrida comisión de Damas Isabelinas, con sus típicos trajes de enfermeras de la Cruz Roja, que tanto realzan su belleza.

Presidió el Muy Ilustre señor Rector de la Archicofradía de la Catedral, señor José Folchs, a quien acompañaban los señores Jesús Lanza y Máximo Casal.

Las Hermanas lucían una esclavina color amarillo, que como distintivo adoptaron las Hermanas de la Corporación a iniciativa de la señora Marquesa de Tiedra.

Lucen muy hermosas las bellas hermanas.

Felicitamos al Venerable Cabildo Catedral y a la Muy Ilustre Archicofradía del Santísimo por la suntuosa celebración del Corpus Christi.

Un Católico.

CON GRAN SOLEMNIDAD SE HA EFECTUADO EN LA UNION 28 LA NUEVA INICIACION DE CABALLEROS CATOLICOS

En la Iglesia Parroquial del Santo Angel Custodio, celebró el pasado domingo, brillantísima iniciación, La Unión 28 de Caballeros Católicos en la misma erigida en el pasado diciembre, por el Directorio Nacional de la Asociación Caballeros Católicos de Cuba, que le asignó el Número 28

Todos los trabajos de fundación de esta Unión 28, fueron llevados a cabo por Monseñor Francisco Abascal, dignísimo Párroco del Angel y el fervoroso adorador nocturno y activo Caballero de Colón Don Manuel Purón.

Monseñor Abascal, fué designado Consiliario y el señor Purón, Presidente.

Doce nuevos Caballeros Católicos, fueron iniciados con toda la grandiosa solemnidad, que dispone el Ritual de la Asociación Caballeros Católicos de Cuba.

Dió comienzo a las nueve de la noche, siendo presenciada por una gran multitud de fieles, que ocupó en toda su extensión el bellísimo templo de la Loma del Angel.

El Tribunal de Iniciación lo constituyeron, el Consilio Monseñor Francisco Abascal, el Presidente, señor Manuel Purón y el Secretario señor Regino Couso.

Fungieron de Guardianes de la Iniciación, los Caballeros Católicos de la Unión 27, Hermanos Lanza e Izquierdo.

Dió comienzo la augusta ceremonia con la lectura de las instancias de los aspirantes a Caballeros Católicos por el Secretorio, señor Couso.

Aprobadas, el Presidente, dispuso que los Guardianes del Consejo de Iniciación, condujeran los candidatos a la presencia del Tribunal de la Iniciación.

La enrtada en el templo, fué muy solemne, cantándose por los miembros de la Unión 28 y las nutridas Comisiones de las Uniones 27 y 29 de la Habana y la de la Villa de Guanabacoa, el Himno «Adelante apóstoles de Cristo».

El Presidente les saluda y explica suscintamente, el objeto y finalidad de la Asociación Caballeros Católicos de Cuba.

Monseñor Abascal, explica minuciosamente, la significación del juramento y su carácter sagrado en todos los pueblos y religiones de la tierra.

Después de esta previa explicación muy útil y necesaria por cierto, entra el Ceremonial de la Iniciación, el cual consta de las siguientes partes:

1.—Invocación del Spíritu Santo.

2.—Juramento de fidelidad a la Iglesia.

Rezan el Credo en alta voz, como testimonio público de fe y besan el Crucifijo, después de jurar ante los Santos Evangelios.

Se canta durante el juramento, el Himno de la Fe.

3.—Promesa de fidelidad a la Patria.

Se besa la bandera nacional y se canta el Himno Bayames.

4.—Promesa de aceptación de la ley social de los Caballeros Católicos.

Beso a la banrera social e imposición de distintivos.

Se canta el Himno de los Caballeros Católicos.

Los juramentos de fidelidad a la Iglesia y a la Patria, antes de prestarlos los explica el Consiliario Padre Abascal. Y de reconocimiento de la Asociación, el Presidente don Manuel Purón.

5.—Declaración solemne de admisión en la Asociación por el Consiliario, Monseñor Francisco Abascal.

6.—Discurso de bienvenida y felicitación del Presidente don Manuel Purón, quien nos resultó un grandilocuente orador, aunque su gran modestia lo niegue.

7.—Discurso final de Monseñor Abascal.

Magnífico estuvo el Párroco del Angel, en su hermosísimo discurso, texto del cual, fueron estas palabras de Jesucristo: «Quien me confesare ante los hombres, yo le confesaré ante mi Padre celestial que está en los Cielos.»

Se concluyó con el Himno de los Caballeros Católicos.

La Iniciación fué grandiosa y nada dejó que desear, ni tampoco desmereció a las celebradas en otras Uniones por personas ya entrenadas en estas Iniciaciones.

Los que actuaron en el Angel, lo efectuaron por vez primera, pero lo llevaron a efecto con toda pompa y magestad.

LeLs felicitamos muy cordialmente por ello, así como por el éxito alcanzado en orden a la propaganda, por cuanto asistió un público, tan numeroso como distinguido.

Un Católico.

DIA 16 DE JUNIO

Este mes está consagrado al Sacratísimo Corazón de Jesús.

Jubileo Circular. Su Divina Majestad está de manifiesto en la Iglesia de las Mercedes.

Santos Juan Francisco de Regis, de la C. de J. y Aureliano, confesores; Aureo y Quirino, mártires; Santas Luitgarda, virgen, Justina y Julita, mártires.

San Juan Francisco de Regis, en Narbona, religioso y presbítero de la Compañía de Jesús; el cual revestido de la virtud de lo alto, y llevado el yugo del Señor desde su adolescencia, unió siempre la austeridad de la mortificación al candor de la inocencia, fué hombre verdaderamente apostólico, cuyo corazón dilató incesantemente el Espíritu Santo para que se mostrase en todo, como lo hizo, digno ministro del Señor; esclarecido por su mucha paciencia en las tribulaciones, en las necesidades, en las extremas angustias, en los golpes, entre los trabajos, por las vigilias y por los ayunos, por la mansedumbre, y sobre todo por una caridad sincera para con Dios y para con el prójimo, de la cual vivió maravillosamente abrazado.

Este glorioso Santo murió dulcemente en el Señor el día 31 de Diciembre del año 1640. Los innumerables milagros que obró Dios y hace cada día por su intercesión, hicieron globoso a este gran Santo. De todas partes acuden a su protección como remedio seguro contra las enfermedades más desesperadas; asiste con especialidad a los paralíticos.

ACTOS CATOLICOS QUE SE ANUNCIAN PARA HOY

En la Parroquia del Espíritu Santo, celebra Vigilia el Segundo Turno de la Sección Adoradora Nocturna de la Habana.

La Vigilia dará comienzo a las diez de la noche y concluirá a las diez de la mañana del miércoles 17

Se ruega a todos los adoradores, activos y honorarios, comuniquen antes del domingo, su asistencia a la Vigilia de bendición de los campos en San Miguel de los Baños.

Pueden concurrir señoras y caballeros, aunque no pertenezcan a la obra.

Pueden adquirir su billete en Amargura 86, altos, casa del Presidente, señor Jesús Lanza.

En la Merced el Jubileo Circular.

La Misa del Sacramento a las 5 y la reserva a las 5 p. m.

En San Francisco, a las 7 1|2 a. m. y a las 5 1|4 p. m. ejercicio de los Trece Martes.

En la Iglesia de Reina, a las 8 a. m. la función mensual de Jesús Crucificado y su Madre Dolorosa. A las 5 p. m. Ejercicio del Mes del Sagrado Corazón de Jesús, con exposición y plática.

En los templos del Angel, Jesus, María y José, Nuestra Señora del Carmen ejercicios del Mes del Corazón de Jesús.

VARIOS CULTOS QUE SE ANUNCIAN PARA MAÑANA

En la Iglesia de la Merced el Jubileo Circular.

La Misa del Sacramento, a las 8 y la reserva a las 5 p. m.

En la Iglesia del Cristo, el Novenario de los Miércoles en honor a Santa Rita.

Cultos en honor al Sagrado Corazón de Jesús, en Reina, Santo Angel, Escuelas Pías de Guanabacoa, Jesús María y José, Nuestra Señora del Carmen y Jesús del Monte.

Misa cantada a Santa Eduviges en las Iglesias de la Caridad, Jesús, María y José, y Sagrado Corazón de Jesús del Vedado.

SOLEMNE NOVENARIO A NUESTRA SEÑORA DEL PERPETUO SOCORRO

El día 12 a las 8 a. m. empieza la novena el 20 después de la novena se cantará una salve a la Virgen. El 21 gran fiesta a las 9 a. m. predicando el Padre Randal, redentorista. Cantando la misa la distinguida Señora Blanquita Fernández de Castro de Jardines con el grupo de señorías que ella dirige y los señores Ignacio Ponce y Vera. La presidenta camarera y la archicofradía invitan a la fiesta.

I-C 24421 4ds. 13 Junio

ORBE ORBE ORBE ORBE ORBE
GRAN REVISTA EN ROTOGRABADO UNICA EN CUBA
SALE LOS JUEVES

FOLLETIN 9

COLECCION «PRINCESA» (Novelas Escogidas)

XIX

LA PALOMA DE RUDRAY-MANOR

— por —
M. DELLY

(Traducción de ARACHE)
Segunda Edición

(De venta en la «La Moderna Poesía»)

indiscreción que podía echar a perder todo aquello. El parecido debía de ser muy exacto, pues llamaba la atención de la mujer que había sido su nodriza.

¿Quién sabe si la Providencia la mandaba en su auxilio?

En un instante cruzaron estos pensamientos por la mente de Josefina. Tomó el retrato, diciendo con naturalidad:

—Es de uno de mis hermanos. Tiene un gran parecido con el del hermano de la señorita Frances, tal como está en la fotografía que hemos visto, ¿verdad?

Molly juntó las manos.

—¡Sí se le parece! Pero es él!... Y ¿es su hermano de usted, señorita Orguin?

La joven aformó con una inclinación de cabeza.

—Extraño; ¡una semejanza tan exacta! ¿Me permite verlo otra sez señorita?

Diole el retrato Josefina, y lo examinó Molly con gran atención, dando muestras de una emoción profunda.

—Este es lord Brawley, tal cual era poco antes de su muerte, ¡pobrecito y querido lord!

—¿Le quería usted mucho, Molly?

—¡Sí le quería! Como a mi propio hijo, señorita, ¡Era tan hermoso y bueno, mi pobrecillo! ¡Ah, la señora Arabella tenía razón para detestarle; porque su hijo Cuthbert era un oso mal alimentado, en comparación de nuestro Brawley!

—¿La señora Arabella?—preguntó Josefina.

—¡Sí, la madre de lord Cuthbert y de la señorita Amy. Hermosa mujer, muy inteligente; pero ambiciosa y orgullosa en grado sumo. Estaba celosa de su cuñada, la señora Rudsay, tan hermosa como ella, esposa del hermano mayor, y madre del heredero. Cuando lord Eduardo murió, lord Carlos, su hermano, que acababa de llegar de las Indias, se instaló con su mujer y su hijo Cuthbert—la señorita Amy no había nacido aún—en Rudsay-Manor, con el pretexto de ayudar a su cuñada, débil de salud, a educar al pequeño lord Brawley. En realidad, habíase él casi arruinado en las Indias para satisfacer los caprichos de su mujer, y sus propias prodigalidades, y quería aprovecharse de la vida confortable de casa Marcill, o de Niza; porque, en esta época, mis señores pasaban varios meses en Londres, y en el continente. Como la señora Rudsay vivía enferma y tenía un carácter muy complaciente y tímido, su cuñada fué pronto la que dirigió la casa. Era ella quien lo gobernaba todo, a su marido, el primero.

—¿Hace mucho tiempo que murió?—dijo Josefina.

—Unos cuatro años. Tuvo tiempos muy buenos, después de la muerte de lord Brawley, que la nombró condesa de Rudsay.

La voz de Molly se alteró, y Josefina vió con sorpresa que su semblante se contraía.

—...Y su hijo era el heredero. Su sueño estaba realizado. Yo he pensado muchas veces que debía de aborrecer a lord Brawley, el único obstáculo.

Interrumpióse bruscamente, sofocada.

—Perdón, no sé lo que me digo—musitó.

La mirada de la joven expresaba un interés ardiente, y, como arrastrada por un sentimiento que la ponía fuera de sí, añadió:

—He sido tan loca, que he pensado alguna vez en que... ella era capaz de hacerle desaparecer.

—¿Hacerle desaparecer?

Josefina tomó entre sus manos una de las de Molly.

—¿Murió, dice usted?

—¡Cierto!

—¿Usted le vió? ¿está usted cierta?...

—Yo soy la que le amortajó y puso en el ataud.

Josefina entonces, descorazonada, dejó caer su mano.

—Entonces, aquello, no puede ser... Murió del corazón, díjome la señorita Frances.

—Sí, señorita. Hacía tres meses que vivía enfermizo; antes, tenía una salud muy robusta. Y, una mañana, sin que se hubiese quejado de nada la vigilia, me lo encontre muerto en la cama. Esto causó extrañeza a los médicos, que le creían mejor.

—¿Le habían cuidado bien?

—Muy bien.

—¿Y esta muerte repentina no hizo sospechar? Molly, mirando de hito en hito a la joven, dijo:

—A mí sí, señorita.

—¿Y entonces?

—¿Qué podía hacer sola, sin pruebas?

Pasó Josefina la mano por su frente. ¡De nuevo una esperanza renacía en ella, una esperanza loca, inverosímil. Pero ¿la aventura de Gonzaga no era extraordinaria y no daba ocasión a pensar en los supuestos más extraños?

Pero, ¿debía confiarse a tal mujer?

—¡A la buena

No lo demore: Venga AHORA a EL GATO NEGRO en busca del GORDO

Adelante con la Fortuna. Juegue un GALLO TAPADO exclusivo de EL GATO NEGRO, y segurito que manejará los 100.000 pesos del GORDO.

EL GATO NEGRO, la Casa de los Premios Grandes, vendió el 2o.: 8360, en $15.000 y otros PREMIOS

EL GATO NEGRO inauguró ayer su nueva sucursal de Obispo y Aguiar, Café Europa, la esquina famosa que tiene el record más alto de Premios Grandes vendidos en la Habana, record que nos proponemos superar en beneficio de nuestra numerosa clientela.—

Próximo a $23. En cantidades, precio especial. Billetes a toda la República. Mande franqueo entero, 28 cts., hoja, 13 cts. Mande giro postal, premios o cheque intervenido.—

COMPRA-VENTA DE MONEDAS EXTRANJERAS: PESETAS, LIBRAS, FRANCOS, etc.—SEPANLO, COLECTORES: PAGAMOS MEJOR

Cacheiro y Hno.

EL GATO NEGRO: Casa central: Obispo 65, entre Habana y Aguiar.—Telfs. A-0000 y A-7780.
Dos sucursales: Vidriera del Café EUROPA, Obispo y Aguiar.
Vidriera de EL BRAZO FUERTE, Galiano y Zanja. Teléfono A-9298.

SECRETARIA DE HACIENDA

DIRECCION GENERAL DE LA LOTERIA NACIONAL

LISTA de los números premiados en el Sorteo No. 780 ordinario, celebrado en la Habana el día 15 de Junio de 1931.

NUMEROS	PESOS
UNIDAD	
1. t.—	30
DECENA	
11. t.—	30
21. t.—	30
31. t.—	30
41. t.—	30
51. t.—	30
61. t.—	30
71. t.—	30
81. t.—	30
85. . —100	
91. t.—	30
CENTENA	
101. t.—	30
111. t.—	30
114. . —100	
117. . —200	
121. t.—	30
131. t.—	30
141. t.—	30
151. t.—	30
161. t.—	30
171. t.—	30
181. t.—	30
191. t.—	30
201. t.—	30
211. t.—	30
221. t.—	30
231. t.—	30
241. t.—	30
251. t.—	30
261. t.—	30
271. t.—	30
281. t.—	30
291. t.—	30
301. t.—	30
311. t.—	30
321. t.—	30
331. t.—	30
341. t.—	30
351. t.—	30
361. t.—	30
371. t.—	30
381. t.—	30
391. t.—	30
401. t.—	30
404. . —100	
411. t.—	30
421. t.—	30
431. t.—	30
433. . —200	
441. t.—	30
451. t.—	30
460. . —200	
461. t.—	30
471. t.—	30
478. . —100	
481. t.—	30
484. . —100	
491. t.—	30
501. t.—	30
511. t.—	30
514. . . 1,000	
521. t.—	30
526. . —100	
531. t.—	30
541. t.—	30
548. . —200	
551. t.—	30
561. t.—	30
571. . —100	
571. t.—	30
581. t.—	30
583. . —100	
591. t.—	30
601. t.—	30
611. t.—	30
618. . —100	
621. t.—	30
631. t.—	30
641. t.—	30
644. . —100	
651. t.—	30
661. t.—	30
671. t.—	30
673. . —100	
679. . —100	
681. t.—	30
691. t.—	30
701. t.—	30
703. . —100	
711. t.—	30
721. t.—	30

NUMEROS	PESOS
731. t.—	30
741. t.—	30
751. t.—	30
761. t.—	30
771. t.—	30
781. t.—	30
791. t.—	30
801. t.—	30
811. t.—	30
821. t.—	30
831. t.—	30
841. t.—	30
851. . —200	
851. t.—	30
860. . —100	
861. t.—	30
871. t.—	30
881. t.—	30
891. t.—	30
901. t.—	30
911. t.—	30
921. t.—	30
931. t.—	30
932. . —100	
941. t.—	30
951. t.—	30
961. t.—	30
971. t.—	30
981. t.—	30
991. t.—	30
MIL	
1001. t.—	30
1011. t.—	30
1021. t.—	30
1031. t.—	30
1041. t.—	30
1051. t.—	30
1061. t.—	30
1071. t.—	30
1081. t.—	30
1091. t.—	30
1101. t.—	30
1111. t.—	30
1118. . —100	
1121. t.—	30
1131. t.—	30
1141. t.—	30
1151. t.—	30
1161. t.—	30
1171. t.—	30
1181. t.—	30
1191. t.—	30
1201. t.—	30
1211. t.—	30
1221. t.—	30
1231. t.—	30
1241. t.—	30
1248. . —200	
1251. t.—	30
1261. t.—	30
1271. t.—	30
1281. t.—	30
1291. t.—	30
1301. t.—	30
1311. t.—	30
1321. t.—	30
1331. t.—	30
1341. t.—	30
1351. t.—	30
1361. t.—	30
1371. t.—	30
1381. t.—	30
1391. t.—	30
1401. t.—	30
1411. t.—	30
1421. t.—	30
1431. t.—	30
1441. t.—	30
1451. t.—	30
1461. t.—	30
1471. t.—	30
1481. t.—	30
1491. t.—	30
1498. . —100	
1501. t.—	30
1511. t.—	30
1521. t.—	30
1526. . —100	
1531. t.—	30
1541. t.—	30
1551. t.—	30
1561. t.—	30
1571. t.—	30
1581. t.—	30
1586. . —100	
1591. t.—	30
1601. t.—	30
1611. t.—	30

NUMEROS	PESOS
1614. . —200	
1621. t.—	30
1631. t.—	30
1641. t.—	30
1651. t.—	30
1661. t.—	30
1671. t.—	30
1681. t.—	30
1691. t.—	30
1701. t.—	30
1711. t.—	30
1721. t.—	30
1731. t.—	30
1741. t.—	30
1751. t.—	30
1761. t.—	30
1771. t.—	30
1781. t.—	30
1791. t.—	30
1801. t.—	30
1811. t.—	30
1821. t.—	30
1831. t.—	30
1839. . —100	
1841. t.—	30
1851. t.—	30
1861. t.—	30
1871. t.—	30
1881. t.—	30
1887. . —100	
1891. t.—	30
1901. t.—	30
1911. t.—	30
1921. t.—	30
1931. t.—	30
1939. . —200	
1941. t.—	30
1946. . —100	
1951. t.—	30
1961. t.—	30
1971. t.—	30
1981. t.—	30
1984. . —100	
1991. t.—	30
DOS MIL	
2001. t.—	30
2011. t.—	30
2021. t.—	30
2031. t.—	30
2041. t.—	30
2051. t.—	30
2061. t.—	30
2071. t.—	30
2081. t.—	30
2091. t.—	30
2101. t.—	30
2111. t.—	30
2121. t.—	30
2128. . —100	
2131. t.—	30
2141. t.—	30
2151. t.—	30
2161. t.—	30
2171. t.—	30
2181. t.—	30
2191. t.—	30
2201. t.—	30
2211. t.—	30
2221. t.—	30
2231. t.—	30
2241. t.—	30
2251. t.—	30
2261. t.—	30
2271. . —100	
2271. t.—	30
2281. t.—	30
2287. . —100	
2291. t.—	30
2301. t.—	30
2311. t.—	30
2321. t.—	30
2331. t.—	30
2341. t.—	30
2351. t.—	30
2361. t.—	30
2371. t.—	30
2372. . —100	
2381. t.—	30
2391. t.—	30
2401. t.—	30
2411. t.—	30
2421. t.—	30
2431. t.—	30
2441. t.—	30
2451. t.—	30
2461. t.—	30
2471. t.—	30
2481. t.—	30

NUMEROS	PESOS
2491. t.—	30
2501. t.—	30
2511. t.—	30
2521. t.—	30
2531. t.—	30
2541. t.—	30
2551. t.—	30
2561. t.—	30
2571. t.—	30
2581. t.—	30
2585. . —100	
2591. t.—	30
2601. t.—	30
2611. t.—	30
2621. t.—	30
2631. t.—	30
2641. t.—	30
2651. t.—	30
2661. t.—	30
2671. t.—	30
2674. . —100	
2681. t.—	30
2691. t.—	30
2701. t.—	30
2711. t.—	30
2721. t.—	30
2731. t.—	30
2741. t.—	30
2751. t.—	30
2761. t.—	30
2771. t.—	30
2781. t.—	30
2791. t.—	30
2801. t.—	30
2811. t.—	30
2821. t.—	30
2831. t.—	30
2841. . —100	
2841. t.—	30
2851. t.—	30
2861. t.—	30
2871. t.—	30
2881. t.—	30
2891. t.—	30
2901. t.—	30
2911. t.—	30
2921. t.—	30
2929. . —100	
2931. t.—	30
2941. t.—	30
2951. t.—	30
2961. t.—	30
2968. . —100	
2971. t.—	30
2981. t.—	30
2991. t.—	30
TRES MIL	
3001. t.—	30
3011. t.—	30
3021. t.—	30
3031. . —100	
3031. t.—	30
3041. t.—	30
3051. t.—	30
3061. t.—	30
3071. t.—	30
3081. t.—	30
3091. t.—	30
3101. t.—	30
3111. t.—	30
3121. t.—	30
3131. t.—	30
3141. t.—	30
3145. . —100	
3151. t.—	30
3161. t.—	30
3171. t.—	30
3181. t.—	30
3191. t.—	30
3201. t.—	30
3203. . —100	
3209. . —100	
3211. t.—	30
3221. t.—	30
3231. t.—	30
3241. t.—	30
3251. t.—	30
3261. t.—	30
3266. . —100	
3271. t.—	30
3281. t.—	30
3291. t.—	30
3301. t.—	30
3310. . —100	
3311. t.—	30
3321. t.—	30
3331. t.—	30

NUMEROS	PESOS
3341. t.—	30
3345. . —100	
3351. t.—	30
3361. t.—	30
3371. t.—	30
3381. t.—	30
3391. t.—	30
3392. . —200	
3401. t.—	30
3411. t.—	30
3421. t.—	30
3431. t.—	30
3441. t.—	30
3451. t.—	30
3461. t.—	30
3471. t.—	30
3472. . —500	
3481. t.—	30
3491. t.—	30
3494. . —100	
3501. t.—	30
3502. . —100	
3511. t.—	30
3521. t.—	30
3531. t.—	30
3541. t.—	30
3551. t.—	30
3561. t.—	30
3571. t.—	30
3577. . —100	
3579. . —100	
3581. t.—	30
3591. t.—	30
3601. t.—	30
3611. t.—	30
3621. t.—	30
3631. t.—	30
3641. t.—	30
3651. t.—	30
3655. . —200	
3661. t.—	30
3671. t.—	30
3681. t.—	30
3686. . —100	
3691. t.—	30
3701. t.—	30
3711. t.—	30
3721. t.—	30
3730. . —100	
3731. t.—	30
3741. t.—	30
3751. t.—	30
3761. t.—	30
3771. t.—	30
3781. t.—	30
3791. t.—	30
3801. t.—	30
3811. t.—	30
3821. t.—	30
3831. t.—	30
3841. t.—	30
3851. t.—	30
3861. t.—	30
3871. t.—	30
3881. t.—	30
3891. t.—	30
3894. . 1,000	
3901. t.—	30
3911. t.—	30
3921. t.—	30
3931. t.—	30
3941. t.—	30
3951. t.—	30
3961. t.—	30
3971. t.—	30
3981. t.—	30
3991. t.—	30
CUATRO MIL	
4001. t.—	30
4011. t.—	30
4021. t.—	30
4023. . —100	
4030. . —100	
4031. t.—	30
4035. . —100	
4041. t.—	30
4051. t.—	30
4061. t.—	30
4071. t.—	30
4078. . —100	
4081. t.—	30
4091. t.—	30
4101. t.—	30
4111. . 1,000	
4111. t.—	30
4121. t.—	30
4131. t.—	30
4141. t.—	30

NUMEROS	PESOS
4151. t.—	30
4161. t.—	30
4171. t.—	30
4181. t.—	30
4185. . —100	
4191. t.—	30
4201. t.—	30
4211. t.—	30
4221. t.—	30
4231. t.—	30
4241. t.—	30
4251. t.—	30
4261. t.—	30
4264. . —500	
4271. t.—	30
4276. . —100	
4281. t.—	30
4291. t.—	30
4301. t.—	30
4303. . —100	
4311. t.—	30
4321. t.—	30
4331. t.—	30
4341. t.—	30
4344. t.—	30
4351. t.—	30
4357. . —100	
4361. t.—	30
4371. t.—	30
4381. t.—	30
4391. t.—	30
4401. t.—	30
4411. t.—	30
4421. t.—	30
4431. t.—	30
4441. t.—	30
4448. . —200	
4451. t.—	30
4461. t.—	30
4471. t.—	30
4481. t.—	30
4491. t.—	30
4501. t.—	30
4511. t.—	30
4521. t.—	30
4531. t.—	30
4533. . —100	
4541. t.—	30
4551. t.—	30
4561. t.—	30
4571. t.—	30
4581. t.—	30
4591. t.—	30
4595. . —100	
4601. t.—	30
4611. t.—	30
4621. t.—	30
4631. t.—	30
4641. t.—	30
4651. t.—	30
4661. t.—	30
4671. t.—	30
4681. t.—	30
4691. t.—	30
4700. . —100	
4701. t.—	30
4711. t.—	30
4717. . —500	
4721. t.—	30
4731. t.—	30
4741. t.—	30
4751. t.—	30
4761. t.—	30
4771. t.—	30
4781. t.—	30
4791. t.—	30
4801. t.—	30
4811. t.—	30
4821. t.—	30
4826. . —100	
4829. . —500	
4831. t.—	30
4841. t.—	30
4851. t.—	30
4861. t.—	30
4871. t.—	30
4881. . —100	
4881. t.—	30
4891. t.—	30
4901. t.—	30
4911. t.—	30
4921. t.—	30
4931. t.—	30
4941. . —200	
4941. t.—	30
4951. t.—	30
4961. t.—	30

NUMEROS	PESOS
4971. t.—	30
4981. t.—	30
4991. t.—	30
CINCO MIL	
5001. c.—	100
5001. t.—	30
5002. c.—	100
5003. c.—	100
5004. c.—	100
5005. c.—	100
5006. c.—	100
5007. c.—	100
5008. c.—	100
5009. c.—	100
5010. c.—	100
5011. c.—	100
5011. t.—	30
5012. c.—	100
5013. c.—	100
5014. c.—	100
5015. c.—	100
5016. c.—	100
5017. c.—	100
5018. c.—	100
5019. c.—	100
5020. c.—	100
5020. a. 1,000	
5021. 100,000	
5021. t.—	30
5022. p. 1,000	
5022. c.—	100
5023. c.—	100
5024. c.—	100
5025. c.—	100
5026. c.—	100
5027. c.—	100
5028. c.—	100
5029. c.—	100
5030. c.—	100
5031. c.—	100
5031. t.—	30
5032. c.—	100
5033. c.—	100
5034. c.—	100
5035. c.—	100
5036. c.—	100
5037. c.—	100
5038. c.—	100
5039. c.—	100
5040. c.—	100
5041. c.—	100
5041. t.—	30
5042. . —200	
5042. c.—	100
5043. c.—	100
5044. . —100	
5044. c.—	100
5045. c.—	100
5046. c.—	100
5047. c.—	100
5048. c.—	100
5049. c.—	100
5050. c.—	100
5051. c.—	100
5051. t.—	30
5052. c.—	100
5053. c.—	100
5054. c.—	100
5055. c.—	100
5056. c.—	100
5057. c.—	100
5058. c.—	100
5059. c.—	100
5060. c.—	100
5061. c.—	100
5061. t.—	30
5062. c.—	100
5063. c.—	100
5064. c.—	100
5065. c.—	100
5066. c.—	100
5067. c.—	100
5068. c.—	100
5069. c.—	100
5070. c.—	100
5071. c.—	100
5071. t.—	30
5072. c.—	100
5073. c.—	100
5074. c.—	100
5075. c.—	100
5076. c.—	100
5077. c.—	100
5078. c.—	100
5079. c.—	100
5080. c.—	100

NUMEROS	PESOS
5081. c.—	100
5081. t.—	30
5082. c.—	100
5083. c.—	100
5084. c.—	100
5085. c.—	100
5086. c.—	100
5087. c.—	100
5088. c.—	100
5089. c.—	100
5090. c.—	100
5091. c.—	100
5091. t.—	30
5092. c.—	100
5093. c.—	100
5094. c.—	100
5095. c.—	100
5096. c.—	100
5097. c.—	100
5098. c.—	100
5099. c.—	100
5100. c.—	100
5101. t.—	30
5111. t.—	30
5121. t.—	30
5131. t.—	30
5141. t.—	30
5151. t.—	30
5161. t.—	30
5171. t.—	30
5181. t.—	30
5191. t.—	30
5201. t.—	30
5211. t.—	30
5221. . —100	
5221. t.—	30
5231. t.—	30
5241. t.—	30
5251. t.—	30
5261. t.—	30
5271. t.—	30
5281. t.—	30
5291. t.—	30
5298. . —100	
5301. t.—	30
5311. t.—	30
5321. t.—	30
5324. . —200	
5331. t.—	30
5341. t.—	30
5351. t.—	30
5361. t.—	30
5371. t.—	30
5381. t.—	30
5391. t.—	30
5401. t.—	30
5408. . —200	
5411. t.—	30
5421. t.—	30
5431. t.—	30
5441. t.—	30
5451. t.—	30
5461. t.—	30
5471. t.—	30
5476. . —100	
5481. t.—	30
5491. t.—	30
5501. t.—	30
5510. . —100	
5511. t.—	30
5521. t.—	30
5531. t.—	30
5541. t.—	30
5551. t.—	30
5561. t.—	30
5571. t.—	30
5581. t.—	30
5588. . —100	
5591. t.—	30
5601. t.—	30
5611. t.—	30
5621. t.—	30
5631. t.—	30
5641. t.—	30
5651. t.—	30
5661. t.—	30
5671. t.—	30
5681. t.—	30
5691. t.—	30
5701. t.—	30
5711. t.—	30
5721. t.—	30
5731. t.—	30
5741. t.—	30
5751. t.—	30
5761. t.—	30
5771. t.—	30
5781. t.—	30

NUMEROS	PESOS
5791. t.—	30
5801. t.—	30
5811. t.—	30
5821. t.—	30
5831. t.—	30
5841. t.—	30
5851. t.—	30
5861. t.—	30
5870. . —100	
5871. t.—	30
5881. t.—	30
5891. t.—	30
5901. t.—	30
5911. t.—	30
5921. t.—	30
5931. t.—	30
5941. t.—	30
5943. . —100	
5945. . —100	
5947. . —100	
5951. t.—	30
5955. . —200	
5961. t.—	30
5971. t.—	30
5981. t.—	30
5986. . —100	
5991. t.—	30
SEIS MIL	
6001. t.—	30
6011. t.—	30
6021. t.—	30
6031. t.—	30
6034. . —100	
6041. t.—	30
6051. t.—	30
6061. t.—	30
6071. t.—	30
6081. t.—	30
6091. t.—	30
6096. . —100	
6101. t.—	30
6102. . —200	
6111. t.—	30
6121. t.—	30
6131. . —100	
6131. t.—	30
6141. t.—	30
6151. t.—	30
6161. t.—	30
6171. t.—	30
6181. t.—	30
6191. t.—	30
6201. t.—	30
6211. t.—	30
6221. t.—	30
6231. t.—	30
6241. t.—	30
6251. t.—	30
6261. t.—	30
6271. t.—	30
6281. t.—	30
6291. t.—	30
6301. t.—	30
6311. t.—	30
6315. . —100	
6321. t.—	30
6331. t.—	30
6341. t.—	30
6351. t.—	30
6361. t.—	30
6371. t.—	30
6381. t.—	30
6391. t.—	30
6392. . —100	
6401. t.—	30
6411. t.—	30
6421. t.—	30
6430. . —100	
6431. t.—	30
6432. . —100	
6441. t.—	30
6451. t.—	30
6461. t.—	30
6471. . —100	
6471. t.—	30
6481. t.—	30
6491. t.—	30
6501. t.—	30
6511. t.—	30
6521. t.—	30
6527. . —100	
6528. . —100	
6531. t.—	30
6541. t.—	30
6551. . —100	
6551. t.—	30
6561. t.—	30

NUMEROS	PESOS
6571. t.—	30
6581. t.—	30
6591. t.—	30
6601. t.—	30
6611. t.—	30
6621. t.—	30
6631. t.—	30
6641. t.—	30
6651. t.—	30
6661. t.—	30
6671. t.—	30
6681. t.—	30
6691. t.—	30
6701. t.—	30
6711. t.—	30
6721. t.—	30
6731. t.—	30
6740. . —100	
6741. t.—	30
6751. t.—	30
6761. t.—	30
6771. t.—	30
6781. t.—	30
6791. t.—	30
6801. t.—	30
6811. t.—	30
6821. t.—	30
6831. t.—	30
6841. t.—	30
6851. t.—	30
6861. t.—	30
6871. t.—	30
6881. t.—	30
6891. t.—	30
6901. t.—	30
6911. t.—	30
6921. t.—	30
6931. t.—	30
6941. t.—	30
6951. t.—	30
6961. t.—	30
6971. t.—	30
6981. t.—	30
6985. . —100	
6991. t.—	30
SIETE MIL	
7001. t.—	30
7011. t.—	30
7021. t.—	30
7030. . —100	
7031. t.—	30
7041. t.—	30
7051. t.—	30
7061. t.—	30
7071. t.—	30
7081. t.—	30
7091. t.—	30
7101. t.—	30
7111. t.—	30
7121. t.—	30
7131. t.—	30
7134. . —100	
7141. t.—	30
7151. t.—	30
7155. . —100	
7161. t.—	30
7171. t.—	30
7179. . —200	
7181. t.—	30
7191. t.—	30
7194. . —100	
7201. t.—	30
7211. t.—	30
7221. t.—	30
7231. t.—	30
7241. t.—	30
7251. t.—	30
7261. t.—	30
7271. t.—	30
7281. t.—	30
7291. t.—	30
7301. t.—	30
7311. t.—	30
7321. . —100	
7321. t.—	30
7331. t.—	30
7341. t.—	30
7351. t.—	30
7361. t.—	30
7371. t.—	30
7381. t.—	30
7391. t.—	30
7398. . —100	
7401. t.—	30
7411. t.—	30
7421. t.—	30
7424. . —100	

NUMEROS	PESOS
7431. t.—	30
7441. t.—	30
7451. t.—	30
7452. . —100	
7461. t.—	30
7471. t.—	30
7481. t.—	30
7501. t.—	30
7511. t.—	30
7521. t.—	30
7531. t.—	30
7541. t.—	30
7551. t.—	30
7561. t.—	30
7571. t.—	30
7581. t.—	30
7591. t.—	30
7601. t.—	30
7611. t.—	30
7621. t.—	30
7631. t.—	30
7644. t.—	30
7651. t.—	30
7661. t.—	30
7671. t.—	30
7675. . —100	
7681. t.—	30
7691. t.—	30
7701. t.—	30
7711. t.—	30
7721. t.—	30
7731. t.—	30
7741. t.—	30
7751. t.—	30
7758. . —100	
7761. t.—	30
7771. t.—	30
7781. . —100	
7781. t.—	30
7791. t.—	30
7801. t.—	30
7810. . —100	
7811. t.—	30
7821. t.—	30
7831. t.—	30
7841. t.—	30
7851. t.—	30
7861. t.—	30
7869. . —200	
7871. t.—	30
7881. t.—	30
7891. t.—	30
7897. . —100	
7901. t.—	30
7911. t.—	30
7916. . —100	
7921. t.—	30
7931. t.—	30
7941. t.—	30
7951. t.—	30
7961. t.—	30
7971. t.—	30
7981. t.—	30
7991. t.—	30
OCHO MIL	
8001. t.—	30
8011. t.—	30
8021. t.—	30
8031. t.—	30
8041. t.—	30
8051. t.—	30
8061. t.—	30
8071. t.—	30
8077. . —100	
8081. t.—	30
8091. t.—	30
8101. t.—	30
8111. t.—	30
8116. . —100	
8121. t.—	30
8131. t.—	30
8141. t.—	30
8151. t.—	30
8161. t.—	30
8171. t.—	30
8181. t.—	30
8191. t.—	30
8201. t.—	30
8211. t.—	30
8221. . —100	
8231. t.—	30
8241. t.—	30
8251. t.—	30
8252. . —100	
8261. t.—	30
8271. t.—	30

NUMEROS	PESOS
8281. t.—	30
8291. t.—	30
8301. t.—	30
8311. t.—	30
8321. t.—	30
8331. t.—	30
8341. t.—	30
8351. t.—	30
8359. a.	500
8360. .	15,000
8361. p.	500
8361. t.—	30
8362. . —100	
8371. t.—	30
8381. t.—	30
8391. t.—	30
8401. t.—	30
8411. t.—	30
8421. t.—	30
8431. t.—	30
8441. t.—	30
8451. t.—	30
8461. t.—	30
8471. t.—	30
8472. . —500	
8481. t.—	30
8491. t.—	30
8494. . —100	
8501. t.—	30

DE DIA EN DIA

En el veto que el Mayor de la Ciudad, señor Tirso Mesa, Alcalde en funciones, le ha puesto al acuerdo del Consejo Deliberativo que obligaba a las Empresas de Omnibus a emplear conductores, más parece que se ha atendido a los intereses creados, que a las conveniencias generales.

Hay ventajas, de todos modos, en la resolución, pero no hay todas las que debía haber.

El Alcalde P. S., resuelve, en efecto, que aquellas Empresas que se fundaron adaptándose al sistema de ómnibus sin conductor, puedan seguir funcionando en esa forma; y que las otras, que vienen prestando servicio de ómnibus con conductor, deben continuar utilizando esa clase de empleados.

El público, pues, sale beneficiado en cuanto a que esas empresas que primeramente se mencionan y cuyo excelente servicio atrae cada día mayor número de pasajeros, no tendrán que retirarse de la circulación.

Pero el señor Mesa, haciendo una legítima defensa de respetables intereses creados en esa parte de su veto, al final del documento se siente también inesperadamente respetuoso con otros intereses todavía no creados y resuelve —no sabemos si con facultades para ello— que en lo sucesivo, las Empresas de esa clase que se establezcan, tendrán que usar conductor.

Lo malo es que los inconvenientes del conductor, prevalecerán aunque las Empresas sean nuevas, o no hay lógica en el perímetro del Distrito Central.

Ocurre, también, que algunas de las Empresas que subsisten arrastrando una vida lánguida, están a punto de tener un fin tan ruidoso como el del cooperativismo, y más definitivo, siendo una de las causas de su inminente quiebra el gasto innecesario del conductor. (Y conste que la calificación es benigna, en opinión de algunos tratadistas, que juzgan ese gasto contraproducente, al extremo de asegurar que valdría más pagar el sueldo de los conductores para que éstos no trabajasen).

Consumadas esas quiebras, tenderían a surgir nuevas Empresas, basándose en las experiencias de las que desaparecieran y, como es natural, si encontrasen dificultades para organizarse en mejores condiciones, le dejarían el campo libre al Distrito Central para que él se metiera en ese poco atractivo negocio de irse de cabeza "al segurete".

Y como para una ciudad de medio millón (largo) de habitantes, no es cosa de poca monta que haya o no haya, en estos tiempos, un buen servicio de ómnibus, se hace los anteriores comentarios, atendiendo más que al interés de una clase incipiente, que no constituye en realidad una profesión, a la conveniencia de ese medio millón de ciudadanos, compelidos a viajar en "guagua" en su mayoría y que cada día tendrán que hacerlo en mayor proporción.

Porque empieza a ponerse en claro, que de cada diez individuos que se metieron en la parejería de tener automóvil, a nueve ya los ha venido a despertar el lechero.

Tartarín de TARASCON

SE INAUGURARA HOY EL CURSILLO DE APLICACION A ALUMNOS DE ESCUELAS

En la mañana de hoy a las 11 a. m., se inaugurará desde la estación de radio «El Progreso Cubano», el cursillo de ampliación que ofrece el conocido maestro señor J. Augusto Fina, a los alumnos de las escuelas públicas.

Comenzará con Lenguaje y Geografía, serán sus temas: Lenguaje, su utilidad en el desenvolvimiento de los pueblos civilizados.

Geografía. a Isla de Cuba en relación con el Archipiélago Antillano.

NECROLOGIA

D. RAMON PIELAGO GUTIERREZ

Luchando inútilmente contra el mal que hace algún tiempo venía minando su vida y contra el que se pusieron en juego todos los recursos de la ciencia médica, falleció en esta ciudad, causando su muerte, general sentimiento, el acaudalado hombre de negocios señor Ramón Piélago Gutiérrez.

Miembro de la importante firma «Piélago, Linares y Compañía», una de las más antiguas de la Habana en el giro de paños, vocal de la directiva de la empresa «La Tropical», y en relación con otras importantes empresas industriales y comerciales, era el señor Piélago una personalidad ventajosamente conocida en las esferas económicas de Cuba.

Socialmente era también el señor Ramón Piélago, persona que disfrutaba de grandes consideraciones. Pertenecía en el Havana Yacht Club al grupo de los llamados «lobos de mar», en cuyas filas su muerte causa una baja sensible. Y se relacionaba con lo más grande de nuestra «élite».

De sus simpatías personales, fué una buena demostración el fúnebre acto de trasladar sus restos a la necrópolis, ceremonia que tuvo lugar en la tarde de ayer y que llevó una numerosa y distinguida concurrencia al cementerio de esta ciudad.

Descanse en paz el señor Piélago, a cuyos familiares todos enviamos en estas líneas nuestro más sentido pésame.

EL CIRCULO CUBANO DE BELLAS ARTES TIENE SU NUEVO LOCAL EN MALECON

El Círculo de Bellas Artes ha sido trasladado para la casa Malecón número 11, esquina a Cárcel.

Necesidades urgentes de ampliar su Academia Libre de Artes Plásticas, debido al gran número de alumnos matriculados, así como acrecentar con nuevos y valiosos aportes de nuestros artistas la Exposición Permanente que tenía en sus salones sociales, determinaron el traslado de la sede de los artistas cubanos.

En el nuevo edificio social cuenta el Círculo con tres espaciosos salones para exposiciones, un gran salón, cabe una hermosa terraza con vista al Malecón, donde está siendo acondicionada la Academia de Pintura del Círculo, un amplio «hall» donde han sido colocadas mesitas de ajedrez, damas y dominó, y en la parte alta, con entrada independiente por el No. 46 de la Calzada de San Lázaro, han sido instaladas las oficinas del Presidente, Secretario y Tesorero, el salón de reunión de la Junta de Gobierno del Círculo y la Biblioteca particular que éste sostiene para uso exclusivo de sus socios.

En el patio de la casa, a todo lo largo de la calle Cárcel establecerá el Círculo, lo mismo que en la terraza de Malecón, artísticos juegos de sillas y mesitas, al aire libre para el servicio de refrescos, etc.

Durante el curso de la presente semana serán ultimados todos los detalles de la definitiva instalación del Círculo en su nueva casa y comenzará a funcionar su Academia de pintura, comenzando por el turno de señoritas que tiene organizado la entusiasta asociada Srta. Margarita Sarriera.

Y oportunamente se fijará la inauguración oficial del edificio, presentándose, entre los cuadros de la Exposición Permanente, un maravilloso óleo, última obra del laureado maestro Romañach.

Los Liberales....

(Continuación de la PRIMERA)

leta dieron muestras de simpatizar con la candidatura del doctor Guas Inclán.

Había en la Cámara 80 representantes. De ellos 12 populares y 22 conservadores. Fueron solo 22 las boletas en blanco.

También se leyeron los dos proyectos de Reforma. El del doctor Rodríguez Ramírez y el del doctor Carlos Manuel de la Cruz.

Se acordó respecto de los mismos repartir copias y que se incluyan en la orden del día para su inmediata discusión en sesión plenaria.

La sesión era presidida por el señor Martínez Quiroga.

Se dió cuenta con la renuncia del doctor Guas Inclán. Habló entonces el señor Octavio Barrero para que los representantes de la mayoría no aceptasen la renuncia, aprovechando la oportunidad para elogiar al joven y distinguido legislador habanero. Le siguió en el uso de la palabra el doctor Castellanos para solicitar que la votación se hiciera por medio de papeletas de acuerdo con el artículo 138 del Reglamento. Luego se refirió a la conducta ejemplar del doctor Guas Inclán en la presidencia de la Cámara manifestando que ella satisfacía a los conservadores pero que se abstendrían de votar su candidatura para probar que el cooperativismo se había roto ya.

Habló luego el doctor Urquiaga también en elogio del doctor Guas Inclán.

Visto el escrutinio de la votación el doctor Guas Inclán entre aplausos ocupó la presidencia y dijo desde ella, después de historiar su exaltación al puesto por el sufragio unánime de todos sus compañeros, que si esta vez él planteó, por una cuestión de delicadeza, el problema de su renuncia, no lo hizo con ánimo agresivo, ni con propósito de desmerecimiento, sino por un principio elemental de consecuencia, tal como lo había dado el propio Santiago Rey que al participar oficialmente la ruptura de la política cooperativista había dejado el lugar de líder de los conservadores para que nuevos elementos le sustituyeran.

Ratificó su tendencia anti-cooperativista por entender que en las democracias bien organizadas urgía que las ideas partidaristas se enfrentaran a fin de que esa misma democracia no languideciera.

Ha sido fundada...

(Continuación de la PRIMERA)

rio hacen los detallistas, al objeto de hallar las ventajas en precio y servicio que lleva implícito el comprar en grandes partidas a los manufactureros y almacenistas.

No sin dificultades y trabajos que supone toda empresa, los promotores tras una labor tenez, lograron el ambiente preciso, y el 16 de mayo último, registraron el reglamento social de la que hoy es Primera Cooperativa de Detallistas de la Habana, la cual, con numerosos asociados, ha comenzado a funcionar, radicada en el edificio social de la Asociación de Detallistas, Chacón 25, con la directiva siguiente:

Presidente, Maximino Alvarez; vice, Angel Miñagorri; secretario, Félix González; vice, Manuel Rodríguez; tesorero, Balbino Rodríguez; vice, Manuel Prado; vocales, Benigno Muñiz, Francisco Alonso, Daniel Blanco, Leonardo Castaño, Juvino Suárez, Manuel Cabaleiro, José G. García; suplentes, Manuel Lozano, Germán Collar y José López.

Quedó constituída la cooperativa el 25 de maqo del año 1931.

Su objeto es hacer compras mancomunadamente para facilitar a sus asociados igualdad de precios, tanto cuando se compre en cantidades como cuando se compra en pequeñas partidas.

La moral de la cooperativa es que no debe utilizarse la ventaja que se obtenga en los precios para establecer competencia irregular a los demás compañeros, usando los llamados »ganchos» o venta de artículos a precio ruinoso.

Ha quedado al frente de la oficina de la Cooperativa un detallista entusiasta y preparado en la materia, el señor Antonio G. García, establecido en Luyanó y Rosa Enrique.

Los manufactureros y almacenistas ya se han apresurado a cotizar sus mejores precios y condiciones a la nueva cooperativa, teniendo en cuenta de que ya tienen muchos asociados y que sus pedidos han de ser importantes.

Algo muy digno de mención, es la circunstancia de que en la nueva cooperativa se formará semanalmente una Comisión de Compras.

Dada la solvencia económica y moral de los prestigiosos detallistas que integran La Primera Cooperativa de Detallistas de la Habana consideramos la vital importancia que encierra, deseándole todo género de prosperidades.

Es posible que la...

(Continuación de la PRIMERA)

ción en sus países respectivos a fin de eliminar los remanentes que existen y no crearlos durante el tiempo de vigencia del convenio», dicen Lowry & Company.

«En el caso de Cuba se sabe que cualquier aumento de los remanentes debido a la baja de la demanda, debe enjugarse con la correspondiente reducción de la siguiente zafra. Esto puede significar una zafra cubana para el año próximo de 2,800,000 toneladas en vez de las 3,455,000 toneladas que se calculaban hace unos meses. Como es natural resulta prematuro hacer cálculos en estos momentos acerca de la próxima zafra porque dependen no sólo de la cantidad de azúcar que Cuba pueda vender en los distintos mercados desde ahora hasta el mes de enero próximo, sino también de los probables requerimientos de azúcar cubano por parte de los Estados Unidos en 1932. Estos últimos dependen, a su vez del cálculo del consumo en los Estados Unidos, menos la producción de azúcar en el país. Desde el punto de vista del valor es importante, sin embargo, tener presente que el remanente cubano no es una amenaza para el mercado porque puede ajustarse sobre bases matemáticas.

«Se ha de ver que para los productores cubanos interesados en preparar sus planes para la próxima zafra lo más importante es saber qué cantidad de azúcar se le permitirá moler. En estos momentos se hallan frente a la necesidad de levantar dinero para los gastos del tiempo muerto, pues no contando con capital para dedicarlo al trabajo, tienen que acudir a los bancos para que les hagan préstamos. Estos antes de hacer anticipos, desean saber, como es lógico, el costo aproximado de la producción, pero el productor no puede darles una contestación categórica ya que el costo de producción depende de la calidad. Llegado a este punto surge la pregunta de si entrará en la discusión o no el Vendedor Unico. Como clase, los banqueros jamás están dispuestos a realizar anticipos.

«Otro ángulo es el siguiente: Si existe remanente al final de este año, ¿quién va a hacerse cargo del exceso de la producción? El año pasado se hizo un arreglo en virtud del cual el Gobierno cubano se hizo cargo del remanente y dió bonos en pago pero no es fácil que eso se repita. Los productores necesitados de fondos no querrán entrar en el próximo año con remanentes. Una parcial anulación de los mismos pudiera encontrarse en demorar el comienzo de la zafra, dando al mercado un período de tiempo mayor para absorber los remanentes, pero en este punto asoma enseguida la situación política. Sugerir que a fin de vender todo el azúcar fabricado se demore el comienzo de la zafra hasta el 15 de febrero o más tarde, indudablemente originaría un temporal de protestas».

ESPERASE A QUE MEJORE LA SITUACION ECONOMICA

NUEVA YORK, junio 15 (SE).—«No ha habido cambio alguno en las características fundamentales que gobiernan la situación del azúcar en los principales centros del mundo», según Golodetz & Company, de Londres.

«No se observa ningún cambio en la manera de pensar de los compradores. Antes y después de la ratificación del convenio azucarero se advirtió un retorno de la confianza y hubiera persistido de no haber sido por la poderosa oposición del mercado de Nueva York. En el campo de los intereses productores entre los habituales y más preeminentes compradores, predomina un sentimiento favorable al artículo y existe una clara inclinación a retener las ventas mientras las perspectivas, que se consideran brillantes para el futuro como resultado del plan Chadbourne, no se tengan en cuenta en los precios del mercado.

«El futuro de nuestro artículo de primera necesidad sigue siendo relativamente brillante, y la reducción de las exportaciones durante un período de cinco años está llamada a dar temprano o tarde sus frutos. Tal cosa ocurrirá tan pronto como se alivie la actual crisis económica mundial que ha creado dificultades financieras. Desgraciadamente todavía no se ha hecho bastante luz acerca de las verdaderas causas de la crisis, ni se sabe el tiempo que ha de durar aún. La opinión de los llamados expertos es que la fecha de su terminación varía desde una semana a cinco años».

Disuelta una...

(Continuación de la PRIMERA)

Durante el trayecto de la manifestación, sólo se escucharon — según nos manifestaron los vecinos de la barriada — dos disparos al aire hechos por los manifestantes. Cuando llegaron a la esquina que hacen las calles Basarrate y San Rafael hizo uso de la palabra un orador improvisado, quedando disuelta la manifestación. Al llegar la reserva de la estación de policía de la demarcación ya los elementos levantiscos no se encontraban por los alrededores, por lo cual no se hicieron detenciones.

Los anteproyectos...

(Continuación de la PRIMERA)

Guerra y Marina	10.121.907.26
Adicional de Secretarías	4.081.427.33
Pensión de Veteranos	4.604.999.00
Pensiones por leyes especiales	145.885.46
Obras y Mejoras de Puertos	237.385.00
ondo Especial de Obras Públicas	800.000.00
Total	$60.381.493.78

Los ingresos para cubrir los anteriores gastos se descomponen así:

Renta de Aduanas	$25 787.500.00
Derechos y mejoras de Puertos	750.000.00
Rentas Consulares	1.750.000.00
Rentas de Comunicaciones	2.515.500.00
Rentas Terrestres	22.682.000.00
Lotería Nacional	2.400.000.00
Impuesto del Empréstito de $35.000.000.00	4.500.000.00
Total	$60.385.000.00

El superávit que se calcula es de $3.506.22.

El próximo...

(Continuación de la PRIMERA)

los haberes a empleados y funcionarios del Estado.

Confiesa que la crisis económica continúa acentuándose y que el cuadro de ingresos calculado en 60 millones, 365 mil pesos, es todavía optimista y utópico, ya que muy bien pudiera resultar inferior a la postre. Es decir a la hora de la liquidación. Aun cuando es seguro que mucho antes de esa hora ya se note la crisis profunda de los ingresos.

Pero el Jefe del Estado espera—y así lo dice en el mensaje—que mejorará el precio del azúcar, que la Ley de Emergencia Económica dará buenos frutos y que el impuesto de utilidades rendirá las consiguientes idem. De lo contrario el Presupuesto sufrirá otro gran reajuste en el curso del año.

NO SE REBAJAN LAS CATEGORIAS

Las categorías de los funcionarios no han sido alteradas, solamente aparecerán en los presupuestos reajustados en un 20 por ciento más del actual sueldo que disfrutan los funcionarios y empleados del Estado.

Además todos los sueldos, absolutamente todos, responderán a una unificación de haberes, es decir, que los empleados que figuran en consignaciones presupuestales, especiales, cuyos sueldos no han sufrido los dos descuentos anteriores, en el actual aparecerán con las correspondientes rebajas equiparándose todos los haberes a los sueldos con que deben figurar por el reajuste que se ha introducido.

Los empleados de acuerdo con las rebajas introducidas proporcionalmente a sus haberes quedarán de hecho reajustados sus sueldos en un 50 por ciento sin contar el 5 por ciento del retiro y la cuota que se ha fijado por el Decreto de la Secretaría de Gobernación para auxiliar a los «sin trabajo.»

Es decir, que un empleado que tenía un sueldo $50.00, queda reducido a $25.00; el de $10.00, a $50.00; el de $200, a $100; el de $250, a $125; el de $300 a $150; el de $400 a $200 y el de los Secretarios de Despacho, sin contar los gastos de representación de $500, a $250.

Conferencia del...

(Continuación de la PRIMERA)

che a las nueve y media en el edificio del Colegio el señor Eugenio Batista, M. F. A.

El tema de su conferencia: Composición especial, ha sido hasta ahora poco tratado en Cuba, y en su explicación dice el arquitecto Batista lo siguiente:

Composición espacial es, entre las distintas clases de composición artística, la obra de la Arquitectura. Así como la pintura es composición en una superficie, la escultura composición en masas, en volúmenes, y la música composición en el tiempo así también es la arquitectura composición en el espacio.

Cuando un arquitecto diseña una obra arquitectónica, ya sea edificio, monumento o jardín, dispone de una cierta cantidad de espacio que ha de subdividir primero, según los requisitos de su problema, ya sea éste un fin práctico o un efecto determinado, y luego estas partes han de ser proporcionadas, conectadas y organizadas entre sí de modo a formar un conjunto armónico, para servicio del cuerpo y estímulo de la mente y el espíritu. En una palabra una composición artística.

Santa Clara...

(Continuación de la PRIMERA)

bre el alumnado.

Ha parecido que la Escuela estaba fundada para exigir un servicio, cuando quien debía exigirlo era el alumno. Por suerte, el estudiante vió claro en la realidad que lo rodeaba, al mismo tiempo que se daba cuenta de su fuerza. Reclamó su condición de elemento sensible. Y esto, que tiene una enorme trascendencia ¿no vale la pena de una cesantía, recibida como premio de doce años de total dedicación a la labor profesoral?

¿Que cómo he pasado estos seis mees de forzosa vigilia?

Bien. Muy bien.

Con una deliciosa tranquilidad de conciencia que deseo a los que, dóciles al mandato de su estómago, han tenido su cheque a fin de mes.

Ninguna ansiedad me traerían otros seis meses de penuria. Mucho es poder darle a una juventud, que tanto merece, la lección objetiva de mantener la actitud adoptada sin echarnos atrás por cheques más o menos. ¡Ah, si esta muchachada cubana espléndida aprendiera a vivir con la vista alejada del cheque!

GRANDES PERIODICOS

DIARIO DE LA MARINA
INFORMACION
ORBE

Por $1.60 al mes

LLAME AL A-2425

Habana...

(Continuación de la PRIMERA)

meses también con haber digno en balance profesoral.

Desde niña fuí una enamorada de la independencia económica; pero, severa conmigo misma, he procurado no «bailar, nunca, la cuerda floja» de un nombramiento y las puertas de rigurosas y reñidas oposiciones me dieron posesión, primero, de un aula en el Distrito Escolar de la Habana y más tarde en la cátedra de Matemáticas de la Normal para Maestras, en la cual me encuentro. Y, gracias a Dios, con más firmeza que nunca para defender los derechos de nuestra Normal, que ayude a organizar en sus inicios, con aquel esmero y respeto que reclama de todo cubano, digno de serlo, una institución de enseñanza, máxime si es—como la nuestra—forjadora de Maestros.

Por todo esto es fácil comprender cómo no era fácil hallarme dispuesta a «bailar la cuerda floja», como profesora, soy, sí, una servidora del Estado: no del Gobierno, que sintetiza la política de poder: extremos éstos que se confunden lastimosamente, por los que tienen el deber de no confundirlos.

Desde la silla de Profesora he visto desfilar varios gobiernos de políticas diversas, y nuestro derecho a Cátedra vitalicia se ha sentido —en todo tiempo— amparada, hasta este curioso e inolvidable momento de vida cubana, en el que marcha a la inversa el reloj de nuestra civilización, la libertad navega sin que la brújula judicial oriente su ruta. Y permanecen el el «fondo» impenetrable de bahías y prisiones verdaderos valores, en tanto lucen en la superficie, enturbiando las aguas los cuerpos ligeros y brillantes de «corcho» y «la hoja de lata».

«Basurillas que flotan» cara a Febo, llegando a la orilla y adentrándose en el mar, según el embate más o menos fuerte del oleaje, basurillas flotadoras que por los fueros de la higiene, importa tanto evitar...

A más de evitarlas, estos seis meses han sido, para mí, de estudios nuevos y de experiencias útiles; me he adiestrado mucho en Derecho y sobre todo en materia de recursos de inconstitucionalidad. Mi asistencia frecuente a las vistas del Tribunal Supremo, también han reeducado suficientemente los nervios para oír inpertérrita singulares argumentos del Minsiterio Fiscal, en pos de un «no ha lugar», como fallo. Nunca olvidaré haber oído allí que «el despojo de una Cátedra o la suspensión de haberes, no era un perjuicio para el recurrente...»

Afortunadamente para Cuba, en nuestro caso, el Tribunal Supremo supo estar a la altura que reclama la dignidad de su misión y falló —a nuestro favor— el recurso de inconstitucionalidad que interpusimos trece Profesoras de Escuelas Normales, contra el decreto presidencial que clausuró estas Instituciones lo que esas «basurillas flotadoras» de la administración han impedido ver cumplido y obedecido, surgiendo «argumentaciones» que me hacen recordar al Ministerio Fiscal, en cierto modo... Y surgen pintorescas consultas que asemejan al juego de «la candelita», franca invitación a una pertinente querella, con la que pudiera ocurrir que la travesura de esa «candelita» alcance a quien no sabe ya ni obedecer un fallo del Supremo, afectando duda que no encubre la inepcia. Y hay lenidades punibles, con sanción y todo...

Mientras tanto, yo sigo el ejemplo de Jesucristo, el Divino Maestro enseño a mis discípulos, sin volver la cabeza.

María Corominas de Hernández.

Cortes y Retazos

Hoy es día de oferta especial y extraordinaria de Cortes y Retazos.

Entran en ella telas de la mayor novedad, tejidos de verano según los colores y dibujos de moda.

PRECIOS REDUCIDISIMOS

Planta baja.

El Encanto

Universidad...

(Continuación de la Primera Página)

mo mucha parte de mi tiempo leyendo todo lo que se publica y manifiesta, o se realiza, con motivo de la triste situación que atravesamos. Sufro, sí, intensas y profundas alternativas de pesimismo u optimismo, de indignación o confortamiento y de desilusiones o esperanzas, según me encuentro bajo la impresión de lo último leído y esto sea un artículo de los sofistas y deletosos Vázquez Bello o Wifredo Fernández, o un vibrante manifiesto entusiasta, que parece decisivo, suscrito por el Directorio Estudiantil o la Delegación del Claustro Universitario en la que tenemos puestas nuestra confianza y nuestra fe, ya que, seguros de la dirección sabia y atinada de Carlos de la Torre, Grau San Martín y Méndez Peñate, sabemos, los profesores universitarios, que hemos de triunfar, al fin, con la dignidad y el honor que nuestra noble y justa causa se merece.

También me suele ocurrir que la lectura de la relación de las habilidades leguleyescas, maquiavelismos oficiales y favoritismos y privilegios inexplicables, empleados, tolerados y consentidos, en los casos del vigilante Pérez Peraza y del comandante Ortiz, me suma en brusca y tenaces, aunque silenciosas crisis de rebeldías sin límites. Pero me levantan el ánimo, al día siguiente, los valientes y estupendos trabajos del portentoso talento de Luis Octavio Diviñó, mi viejo y entrañable amigo, quien, en medio de este caos, sigue rindiendo el culto de toda su vida a la Verdad, «aunque la vea clavada en una picota», según frase, que en nuestros tiempos juveniles, él mismo me enseñó, de Fi y Margall y que le sirvió de tema a su valiente tesis acerca de los Regímenes de Gobierno Colonial cuando su grado de Doctor en Leyes en Madrid.

Por eso, hoy domingo, después del pesimismo que me produjo el conocimiento del proyecto de Ley, del senador Camps, para que el Congreso convalide toda esta situación anormal y fraudulenta, he sonreído de nuevo, confortado después de la lectura de las «Impresiones» del inimitable Pepín, y termino estas líneas, contestando a su pregunta, con la sugerencia de que «se le levante el brazo» al autor de tan peregrina y extravagante proposición.

Antonio Fernández de Castro.
Profesor de la Universidad.
Junio 14 1931.

Se estrelló...

(Continuación de la Primera Página)

ministrador de la American Stell Co y vecino de San Lázaro 376.

Grabill se person óen dicha estación de policía y manifestó que había dejado su máquina al cuidado de un sujeto mestizo, mientras él iba a su oficina, sita rente al Parque San Juan de Dios, estimando que ese individuo sea la misma persona que le llevó la máquina y en su huida tuvo los accidentes referidos.

El automóvil presenta múltiples abolladuras, por lo que el señor Grabill se considera perjudicado en 50 pesos.

El senador Francisco

(Continuación de la PRIMERA)

los señores Ramón Guerra y Carlos Machado, han sometido a la Alta Cámara una proposición de Ley disponiendo que el pago por concepto de «chapas» de automóviles pueda ser satisfecho por trimestres.

El propio senador señor Carlos Machado anunció a los reporters que se propone presentar una proposición de Ley estableciendo enmiendas a la del Retiro Militar.

En la tarde de ayer quedó oficialmente inaugurado el restaurant del Capitolio, con un espléndido lunch, al que fué atentamente invitada la Prensa.

Un gran número de Congresistas concurrieron al acto, que fué una buena demostración de la organización perfecta que se le ha dado a ese servicio.

El propietario del Hotel «Regina» es la persona que se ha hecho cargo de la cocina y el restaurant del Capitolio, cuya instalación es la última palabra en la materia.

ORBE
REVISTA
"BIEN"
LEALA

El Encanto

Gran Exhibición de Trajes de Baño y de Pijamas.

La moda tiene su lugar preferente en la playa durante el verano. Los mejores modelos de París corresponden este año a los trajes y los pijamas le playa.
EL ENCANTO, una casa de modas, hace una exhibición de estos modelos, mostrando así la posibilidad de hacer las mejores selecciones entre los más en boga.

Trajes de lana de una pieza con pantalón ajustado. Varios estilos y colores
Desde..... 3.00
Hasta.....10.00

Trajes de lana de dos piezas con pantalón ajustado. Varias combinaciones de color.
Desde..... 4.00

Con pantalón-saya.....Desde..... 9.50
Gorros, desde..... 0.15
Pañuelos, desde..... 0.75
Zapatillas de tela, desde..... 0.65
Zapatillas de goma, desde..... 0.90
Zapatillas de madera, desde..... 1.50
Bolsas, desde..... 0.75
Cinturones, desde..... 0.35
Cooly-coats en varias combinaciones de color, desde..... 1.25
Salidas de baño, juegos de capa y traje, pijamas, salvavidas, tapones para los oídos, pelotas, etc.

Segundo piso.

M.E.C.D. 2016

SECCION 2A

TELEFONOS Centro
Privado . . . M-7911
Imprenta. . . M-9665
Máquinas . . M-3450
Clasificados . A-3333
Radio . . . 1-7714

DIARIO DE LA MARINA

TELEFONOS Centro
Privado . . . M-7911
Imprenta. . . M-9665
Máquinas . . M-3450
Clasificados . A-3333
Radio M-7714

SECCION 2A

AÑO IC — El periódico más antiguo de Cuba — LA HABANA, MARTES, JUNIO 16 DE 1931. — Acogido a la franquicia postal — PAGINA ONCE

La España Actual

Los Izquierdistas Burgueses

por León ICHASO

En España no ha cesado la revolución con el advenimiento del régimen republicano. Es ahora quizás en los hervores de la contienda electoral cuando con fuerza más inquietante se agita y se revuelve. Así lo traslucen los cables. Así se vislumbra tras la lectura de la prensa española. E. una constante, persistente, machacona llamada al orden, a la autoridad, a la moderación la que trompetea aún en periódicos como "La Libertad" y "La Voz" de Madrid. Si no leyéramos sus nombres, creeríamos que se trataba de aquellos diarios de España que en los tiempos de la Dictadura ahuecaban constantemente la voz para apostrofar contra los conculcadores de la Autoridad, contra los perturbadores del orden. "Sin el orden, dice "La Libertad", refiriéndose a los sangrientos sucesos de San Sebastián, es imposible la labor del Gobierno Provisional.... Nosotros somos radicales; queremos una república francamente izquierdista, pero por lo mismo que aspiramos a una democracia perfecta, defendemos el orden, ya que en la confusión, en el barullo, en el desorden es imposible, llegar a ella". Este mismo periódico llama inconscientes detentadores de la seguridad y vida de la nación a todos los que atacan "al conservadorismo y a la burguesía (sic) de la República".

Ante las muchedumbres que gritan con nerviosa y alarmante impaciencia contra esta burguesía y esta moderación del Gobierno Republicano "La Voz" de Madrid, se pregunta si "mecida, zarandeada por los vendavales de la pasión, se sostendrá la República"; si dará tiempo a que la Asamblea Constituyente "le prepare una base sólida".

La respuesta es difícil. Es tanto lo que hacia el radicalismo extremo se ha avanzado en España, en los dos meses que lleva de existencia la República, que no solamente los republicanos de la derecha, como Alcalá Zamora y Maura, sino también los de la izquierda como Lerroux y aun los socialistas como Largo Caballero, Indalecio Prieto y Fernando de los Ríos, han quedado lejos, a la zaga, muy a la zaga. Para esas muchedumbres, a que se refiere el cable y contra las que levantan la voz de indignación en nombre de la autoridad y del orden los periódicos madrileños de la antigua izquierda, los ministros socialistas del Gobierno Provisional son ya tan derechistas como "la Cierva, Bugallal y el Duque de Maura. Y no son únicamente las muchedumbres amorfas e irresponsables las que muestran esa impaciencia iracunda ante lo que ellas estiman "conservadurismo y burguesía" en el Gobierno Provisional. En el Ateneo de Madrid fué donde se presentó aquella proposición en que se pedían la dictadura proletaria, el reparto de las tierras, la supresión de la Guardia Civil y la constitución de una milicia nacional formada por los mismos obreros y la supresión y confiscación de todos los periódicos monárquicos. En el Ateneo fué donde el jefe de los sindicalistas, Angel Pestaña, amenazó con la muerte de todos los burgueses (léase Largo Caballero y correligionarios).

¿Qué saldrá de este aturdimiento, de esta confusión que va rompiendo ya con la alianza republicana socialista, tras la cual irán a las urnas por una parte los republicanos de la derecha, por otra los de la izquierda; por un camino los socialistas históricos, por otro los sindicalistas; por aquí los comunistas, por allí los monárquicos y por otro rumbo los católicos con la Acción Nacional? La fuerte cohesión de socialistas y republicanos fué indudablemente la que dió el triunfo a la revolución, la que derribó la monarquía.

Rota en pedazos esta alianza y envalentonados y vigorizados con este fraccionamiento los de la demagogia roja ¿qué ocurrirá en España?

No es discreto predecir. El pueblo español ha sido en la historia el de las más poderosas y sorprendentes reservas. Pero irresistiblemente, invenciblemente recordamos cómo en la revolución francesa los jacobinos (los rojos de ahora en España) arrollaron a los girondinos (los republicanos de la derecha) y cómo en Rusia los comunistas aplastaron a los socialistas de Kerenski (el Largo Caballero de la República española).

ALUMNOS DEL PLANTEL CONCEPCION ARENAL SE REUNIRAN HOY, A LAS 10

Anoche visitó nuestra redacción una comisión de alumnos del plantel «Concepción Arenal» del Centro Gallego, los cuales citan a los compañeros que se mantienen en huelga desde hace aproximadamente un mes, para una reunión que se efectuará en el referido plantel, hoy a las 10 a. m.

El problema a tratar es en relación con la renuncia que le fué pedida por más de 500 alumnos al Presidente de la Sección de Cultura y otros miembros de dicha Directiva, lo cual trajo como consecuencia la clausura de las clases.

REINA GRAN ANIMACION A CAUSA DE LA PROXIMIDAD ELECTORAL Y LA DESIGNACION DE CANDIDATOS

Revisión del acuerdo de venta del ex-convento de Santo Domingo, en Madrid

MADRID, junio 15 (A. P.)—La campaña electoral se intensifica y continuamente llegan noticias dando cuenta de la designación de candidatos para la próxima lucha comicial, en la que se discutirán los escaños de las Cortes socialistas y republicanos principalmente, ya que los monárquicos, por regla general, se mantendrán alejados por falta de garantías.

De Granada comunican que existe gran agitación con motivo de las designaciones, que la simpatía de los socialistas está al lado del actual ministro de Justicia, señor Fernando de los Ríos, que fué catedrático de aquella Universidad, agregando que los antiguos políticos abrigan pocas esperanzas de triunfo.

De Avila dan cuenta que republicanos y socialistas han designado a Francisco Barnes Claudio Sánchez Albornoz y Francisco Rodríguez, disputándose los dos diputados de la minoría la derecha republicana y la Acción Nacional.

Sánchez Guerra se presentará por Córdoba, y ha rechazado la invitación que le hizo la Acción Nacional para que figurase en su candidatura de Madrid.

REVISION DE UN ACUERDO DE LA DICTADURA

SEVILLA, junio 15 (A. P.)—El Ayuntamiento ha acordado revisar el acuerdo del tiempo de la Dictadura relativo a la venta del ex convento de Santo Domingo, por entender que pierde la corporación cerca de 80,000 pesetas. Al mismo tiempo se instruirá expediente contra los concejales que votaron a favor de la operación.

LLEGO A BARCELONA EL CADAVER DE RUSIÑOL

BARCELONA, junio 15 (A. P.)—Ha llegado el cadáver del eminente pintor catalán Santiago Rusiñol, asistiendo las autoridades, consejeros y la Generalidad y numerosos intelectuales a dar el pésame a los familiares. El féretro fué llevado en hombros de periodistas y escritores hasta el salón del Consejo de Ciento.

Este es el segundo cadáver que se expone en dicho Salón, habiendo sido el del poeta Jacinto Verdaguer el primero.

Mañana será inhumado el cadáver de Rusiñol en el panteón de la familia.

DE ALACRANES

Señorita operada. Regreso. Baile en el Casino Español

El día 9 fué operada de apendicitis en Matanzas, la encantadora señorita Ana Celia Bode. Su estado es muy satisfactorio, de lo que me alegro muchísimo.

Hago votos porque muy pronto la podamos ver entre nosotros completamente bien.

LA VDA. DE MOREJON

Embarcó para la Habana la respetable señora Angela Nodal Viuda de Morejón, para operar de la garganta a su idolatrada sobrinita Bertica.

ANA PELAEZ PEREZ

Regresó tan distinguida señorita completamente bien de su operación. Vino en compañía de sus queridísimos padres y de su simpática hermana Rosario, que viene a pasar las vacaciones, después de haber aprobado el primer año en la Normal de Kindergarten con la alta nota de sobresaliente.

Mi cariñoso saludo a tan distinguidas viajeras y mi felicitación a tan estudiosa señorita.

EN EL CASINO ESPAÑOL

La noche del domingo 7 todo fué alegría, flores, música y mujeres bonitas, en el Casino Español con motivo del soberbio baile que tuvo efecto.

Tocó la Orquesta del maestro Aniceto Díaz, creador del Danzonete y el sexteto Boton Rojo, de la localidad, los que ejecutaron lo mejor de su repertorio, haciéndose aplaudir de la juventud bailadora.

He aquí la relación de las damas y damitas que con su presencia le dieron realce a tan magnífico baile, tanto de aquí, como de Unión, Bolondrón, Sabanilla y Cidra.

De Unión de Reyes, la simpática Dulce María Pérez, María Rodríguez, María Luisa Guerrero, Rosa Martínez, Berta Castro, Julia y Fefa Marrero, Isabel Sembrena, Mercedes González, Alicia Castro, Agustina Sembrena.

De Bolondrón, las encantadoras hermanitas Flor ay Sofía Mirabal Dulce María García, Cecilia Caraballo. Señoras Tomasa Carrasco de Carraballo y de Ponce.

De Cidra, Ada Medina.

De Sabanilla: Perla Gutiérrez.

Ahora los nombres de nuestras lindas damitas:

Zenaida Estevez, María J. Zamora, Dulce y Eugenia Mesa, Caridad y Esperanza Gil, Lydia Padrón, Milagros Mirabal, Josefa González, Blanca Hernández, Eva Marrero, la espiritual cronista de «El Mundo» en esta localidad.

Teresa Alvarez, Argelia y Angelina Díaz, Edenia Hernández, Liduvina Hernández, María Sánchez, Esther Vital, Georgina Hernández, Rosa y Carmela Pelaez, Juana, Josefa y Mercedes García, Ofelia Rabre, Agustina Padrón.

Señoras: Carmen Nualart de Gundián la elegante esposa del doctor Gundián; Bertha Morejón de Morejón, la simpática esposa del doctor Morejón; Ofelia Valdés de Nualart; Serafina Acosta de Rodríguez; Carmen Jiménez de Gil; Ana M. de Montalvo; Fulgencia Padrón de González; Zoila Orta de Sardinas; Angelina Nualart de González; Inés Fortes de Fuentes; Amanda Lima de Pella; Josefa Coro de García; Patrocinia Torres de Mirabal; María Josefa García de Nualart.

Mi felicitación a los organizadores de tan grandioso baile.

Hortensia García.

CONFERENCIAS EN MARTINAS

Vulgarización agrícola. Fin de curso. En los Farallones

El miércoles 10 del actual llegó a este pueblo la Comisión de Vulgarización Agrícola, del Departamento de Dirección de la Secretaría de Agricultura. Forman esta comisión los muy cultos, diligentes y entusiastas jóvenes Ramón Mayola y Mario Plasencia, Ingenieros Agrónomos y Armando Cremata, Maestro en Cultivos. En el amplio y ventilado edificio que ocupa el Centro de Veteranos, tuvo lugar en horas de la tarde y ante selecta y escogida concurrencia, unas muy científicas amenas e instructivas Conferencias. Los señores Mayola y Plasencia, con verdadera elocuencia deleitaron al inmenso público, con sus buenos consejos, todos encaminados a mejorar la condición del campesino, inyectándolo a su vez de entusiasmo, de fe y de esperanza en el porvenir.

Los señores Comisionados fueron muy bien acogidos en la localidad y ellos se puede decir con franqueza, realizan una labor tan loable y tan digna, que honra a la Secretaría del Ramo.

El Dr. Simón Prieto, Director de la Escuela Pública de este pueblo, en un breve y sencillo discurso hizo la presentación de los señores Comisionados.

VISITA A LOS FARALLONES.—Una vez terminada la conferencia, se dirigieron los señores Cremata, Mayola y Plasencia, acompañados del Cabo del Destacamento del Ejército Sr. Pedro González y del señor Prieto a las farallones de la costa sur de esta península. El señor Plasencia tomó del lugar varias fotografías y quedaron verdaderamente admirados de su belleza incomparable.

NOTAS ESCOLARES.—La Escuela Pública Urbana No. 2 de esta población, rindió en el año escolar que acaba de terminar una labor verdaderamente lisonjera. Obtuvo con el número de niños promovidos, un resonante éxito. Se trabajó por parte de profesores y alumnos con ardor, con fe y entusiasmo. El tanto por ciento de promoción es una prueba convincente. El aula núm. 1 a cargo del señor Simón Prieto, Director del plantel, promovió el 83 por ciento, el aula 2 que desempeña la señora Isolina Tanda, el 78 por ciento, el aula 3 a cargo de la señora María M. Puentes, el 88 por ciento; el aula 4 que dirige la señorita Josefa Leonor Buergo, el 81 por ciento y el aula 5 Kindergarten, que desempeña la señora Consuelo Cano, promovió todos los niños que legalmente se podían promover.

Con estos datos se prueba, que el tiempo no se ha perdido, que todo el mundo ha cumplido su deber y cometido con eficiencia.

Teniendo en cuenta también que la matrícula y asistencia diaria a clases en todas las aulas ha sido durante el año excelente. Hay muchos niños que asisten con mucha regularidad.

La caja de ahorros de la escuela, donde los niños van depositando los escasos centavos que caen en sus manos, pasa de treinta pesos de fondo. No es un capital, pero para regiones tan pobres como esta y en situaciones económicas tan desesperadas como la que sufrimos, es un dato que alienta, confronta y revive.

La Asociación de Padres, Vecinos y Maestros, es una institución simpática que posee esta Escuela. Su Presidente, el señor Manuel Sabatier, es un guajiro laborioso, serio y honrado que prestiiga la colectividad. Es un verdadero amigo de la Escuela. La Asociación ha laborado con denuedo.

El Corresponsal.

HOTEL ALAMAC
Broadway y Calle 71
New York

Es, desde hace años, el hotel preferido de todos los cubanos, por su edificio a prueba de incendio, su gran confort, su cocina criolla, y el ambiente de «hogar» que en él se respira.

Estas circunstancias lo hacen el sitio ideal de residencia de todas las familias cubanas que visitan esta ciudad, así como de los más conocidos hombres de negocios de Cuba, de señoras que se ven obligadas por cualquier motivo a viajar solas, de jóvenes estudiantes en los Estados Unidos y de señoritas colegialas.

En el piso tercero se hallan instaladas las oficinas del DIARIO DE LA MARINA con un salón de descanso y lectura a la disposición de todos los cubanos.

Los intérpretes del Hotel estarán en los muelles y estaciones a la llegada de los vapores y trenes.

Cuartos con baño desde $3.00 diarios y $75.00 mensuales. Además la Dirección está dispuesta a estudiar arreglos especiales con los clientes.

Para más informes y solicitud de presupuestos dirigirse a:

Mrs. Evangelina Agüero
Gerente Hispano

Hotel ALAMAC
Broadway & 71st. Street, New York
CABLE: ALAMACOTEL, NEW YORK

LA SITUACION ENTRE ESPAÑA Y LA SANTA SEDE SE AGRAVA POR LA EXPULSION DE MONS. SEGURA

Se han registrado manifestaciones anticlericales pidiendo la dimisión del Ministro de la Gobernación, al que acusan de proceder con demasiada lenidad con el cardenal Primado

CREESE QUE MONSEÑOR SEGURA ESTA CAMINO DE FRANCIA

MADRID, junio 15. (AP).—Dícese que el Cardenal Segura, Primado de España, se encuentra camino de la frontera escoltado por la Guardia Civil, cumpliéndose las instrucciones dadas por el ministro de la Gobernación.

El señor Maura ha manifestado que durante la noche pasada fué necesario proteger la casa donde se había refugiado el Cardenal porque frente a ella se había congregado un numeroso público dando gritos contra el Arzobispo, recorriendo más tarde las calles de Guadalajara en manifestación anticlerical.

Sábase que el Cardenal fué detenido con dos hermanos suyos, que son sacerdotes, en un pueblo cercano a la ciudad de Guadalajara. No ofrecieron la menor resistencia a la detención, pero solicitaron que se les permitiera llegar a Madrid, cosa que fué denegada.

Los detenidos fueron conducidos al monasterio de los Padres Paules, donde los elementos radicales, al enterarse de la presencia del Ordenal, dieron voces contra él.

Su Eminencia dijo, como contestación a las turbas: «No me marcho de España, donde tengo mi misión que cumplir, si no es por la fuerza»

El jefe del Gobierno, entrevistado por los periodistas, dijo que nada sabía acerca de la detención del Cardenal, pero que, por otra parte, no podía intervenir en el caso por ser de la competencia exclusiva del ministro de la Gobernación.

Por su parte el ministro, señor Maura, dijo:

«La presencia del Cardenal-Primado de España puede dar lugar a una grave alteración del orden público que determine el intento de repetir los sucesos de la semana incendiaria del 10 al 17 de mayo, y es deber mío, por el cargo que se me ha confiado, evitar esas alteraciones antes que se produzcan».

LOS ANTICLERICALES PIDEN LA DIMISION DE MAURA

MADRID, junio 15. (AP).—Se han registrado manifestaciones anticlericales en Guadalajara no obstante creerse que el Cardenal Segura se encuentra en viaje a la frontera.

Las manifestaciones pedían la dimisión del ministro de la Gobernación, señor Maura, acusándole de no tratar con la debida severidad al Cardenal.

Una de las manifestaciones, compuesta por trescientos obreros de la fábrica de automóviles, recorrió las calles llevando carteles en los que se leía «¡Abajo el clero!», «Viva la República!» y «Justicia y energía contra Segura». Los manifestantes se dirigieron al Gobierno Civil y una comisión subió a pedir que dimitiese Maura.

Los observadores creen, por otra parte, que la situación entre el Gobierno español y la Santa Sede se ha agravado con la expulsión del Cardenal Segura, asunto que ha causado profunda indignación entre el alto clero y la prensa católica. Algunos llegan a suponer que este proceder del Gobierno puede dar por resultado la ruptura de relaciones.

LA ASOCIACION DE LA PRENSA DE GIJON ADQUIERE TERRENOS PARA FABRICAR CASAS BARATAS

Continúa la detención de muchas damas de alta sociedad española en los momentos que tratan de cruzar la frontera de Francia, sacando de España gruesas cantidades de dinero

UNA QUERELLA CONTRA LA TRASATLANTICA

BARCELONA, Junio 14. (S T).—Ha habido una reunión de carácter privado, para ultimar los detalles de una querella contra la Trasatlántica, que será enviada al fiscal de la República.

Se acusa a la expresada Compañía de haber defraudado al Estado en más de doscientos treinta y nueve millones de pesetas.

Parece que se piensa pedir la detención de varias personalidades relacionadas con la Trasatlántica, y muy conocidas en Barcelona.

PRO CARNET PERIODISTICO OFICIAL

SANTANDER, Junio 14. (S T).—El Sindicato Profesional de Periodistas de Santander ha enviado un extenso telegrama al director general de Seguridad, felicitándole con todo entusiasmo por sus iniciativas respecto al carnet de los periodistas, hecho con el fin de impedir el intrusismo en esta profesión.

En dicho telegrama, los periodistas santanderinos han solicitado que esa medida sea extendida a Santander donde está perfectamente organizada la profesionalidad; pero sobre la que pesa, como en la capital de España y en otras provincias, la amenaza del intrusismo.

EL SR. CHAPAPRIETA SE ENCARGA DE LA JEFATURA DE LA DERECHA REPUBLICANA EN SEVILLA

SEVILLA, Junio 14. (S T).—El exministro señor Chapaprieta, que ya había sido encargado de la organización de los elementos que han de integrar la derecha republicana, se ha encargado de la jefatura y organización del partido en la provincia de Sevilla, delegando en su ausencia en el ex-diputado a Cortes don Francisco Castillo Vaquero.

SE PAGARAN HASTA DIEZ PESETAS DIARIAS

GRANADA, Junio 14. (S. T.)— La Delegación regional del Trabajo ha celebrado una reunión, a la que han asistido patronos y obreros agrícolas del término de Pinos Puente. Han concertado unas bases de trabajo por las que algunos jornaleros ganarán hasta diez pesetas.

HALLLAZGO DE UN HOMBRE ASESINADO

MURCIA, Junio 14. (S. T.)—Comunican de Ricote que unos pastores hallaron en el sitio Loma de la Cadena el cadáver de un hombre que tenía varias heridas causadas por arma de fuego.

La Guardia Civil detuvo a dos cuñados de la víctima y a la esposa de uno de éstos como presuntos complicados en el asesinato.

La víctima era Joaquín Pay Saori. Fué reconocido por su esposa. Parece que los cuñados tenían antiguos resentimientos. Los detenidos ingresaron en la carcel.

SE IMPIDE LA DESAPARICION DE UN MONASTERIO

GUADALAJARA, Junio 14. (S T).—El gobernador civil ha comunicado que ha dado instrucciones a la Guardia Civil de Cifuentes para que impida al dueño del monasterio de Ovila que continúe desmontando los restos del edificio, así como el traslado de trozos arquitectónicos ya desmontados, por vulnerar las disposiciones oficiales sobre la defensa de la riqueza monumental y artística, y el alcalde le dé cuenta del estado actual de dicho monasterio. La comisión provincial de Monumentos instruye expediente para solicitar se declare monumento nacional.

VIAJES A LA FRONTERA PARA PASAR EL DINERO

IRUN, Junio 14. (S T).—Las señoritas Marta y Ana María de Figueroa y O-Neill, de la aristocracia madrileña, pasaron en automóvil el puente internacional, llevando, con arreglo a la disposición que regula la emigración de capitales, 5,000 pesetas cada una y otras 5,000 el chofer.

Poco después repitieron el viaje en la misma forma, y cuando fueron a llevar a cabo el tercer viaje fueron detenidas por la policía.

En la Comisaría mostraron su extrañeza, pues, segun dijeron, habían consultado el caso con el oficial de Aduanas, el cual les autorizó para llevar a cabo estos viajes.

La policía las trasladó a San Sebastián, donde quedaron a disposición del gobernador civil.

CASAS BARATAS PARA LA ASOCIACION DE LA PRENSA

GIJON, Junio 14. (S T).—La Cooperativa de Casas Baratas para periodistas, perteneciente a la Asociación de la Prensa diaria local, acaba de adquirir unos magníficos terrenos para la construcción de viviendas para sus asociados. Se acitva la tramitación de expedientes para comenzar cuanto antes la construcción de los edificios.

Lea en los próximos números de ORBE el inicio de la extraordinariamente interesante serie que relata, en seis capítulos,

LA VIDA ESCANDALOSA DE VIVIAN GORDON

Ilustrado con fotografías auténticas.

No deje de leer en ORBE unica revista en rotograbado, cómo descubrió y aprehendió la policía a los criminales; cómo realizaron el crimen, y luego, las sensacionales revelaciones encontradas en los diarios íntimos de su vida, los nombres que Vivian mencionó de personas honorabilísimas que habían tenido que ver en su vida... y el escándalo que produjo todo ésto en Norteamérica.

OTROS VEINTICINCO GENERALES SOLICITARON EL RETIRO, ENTRE ELLOS EL TE. GRAL. P. HERRERA

ECOS SOCIALES DESDE REMATES

Compromiso de amor. Angel al cielo. Enferma. Fin de curso

Juanita Alvarez, exquisita belleza del pueblo de Alacranes, acaba de formalizar sus relaciones amorosas.

Es su prometido el correcto caballero Vicente Ruiz, sólido prestigio de la sociedad alacranense, donde ocupa el cargo de Registrador de la Propiedad.

En cuanto a la encantadora Juanita, es hermana de la culta amiga y que fué compañera muy querida del DIARIO distinguida dama María A. de González.

Tanto para la linda Juanita como para su culto prometido mi felicitación afectuosa que le envío desde Remates.

NELITA MARTIN

Mi culta y muy querida amiga se encuentra enferma en la Habana, lo que lamento sinceramente.

Quiera Dios que recupere cuanto antes la salud.

AMOROSAS

On dit.

Simpático chismecito que causará júbilo.

Una encantadora señorita de nuestra élite es la protagonista.

El galán, un culto joven que hace poco reside entre nosotros.

Para pronto diré algo más...

ANGEL AL CIELO

Enriquito Coronado, gracioso y robusto niño de diez años de edad, acaba de fallecer repentinamente dejando sumidos en honda desesperación a sus amantes padres Dolores Bermejo y José E. Coronado.

En la finca «Palmarejo», donde ejerce su profesión de maestro el señor Coronado, falleció el pobre Enriquito, siendo terrible golpe para ellos que han perdido varios hijos trágicamente. Enriquito era el único varón que les quedaba y en él cifraban todos sus anhelos.

Para la desesperación de esos padres no hay palabras de consuelo solo Dios llevará a sus almas la paz necesaria para soportar el nuevo golpe que el destino les infiere.

En la blanca tumba del infortunado Enriquito pone la cronista una lágrima y una flor.

ENFERMA

Cecilia Alonso, la culta y bella señorita, guarda cama desde hace varios días atacada de ligero mal, no grave; pero sí molesto.

Nuestra sociedad en pleno se interesa por el estado de la encantadora damita que es gala de este pueblo, por su donaire y gentileza.

La cronista hace votos por la salud de la ideal Cecy.

FIN DE CURSO

El día cinco del actual terminó el Curso Escolar de 1931.

En la escuela local se celebró un acto sencillo y elocuente, repartiéndoseles dulces a los niños que salieron alegres a disfrutr de los tres meses de vacaciones.

SARA PEREZ

Mi linda amiguita Sara pasa unos días en el hogar de la buena señora Cecilia Padrón.

Feliz estancia en esta sociedad deseo a la simpática Sarita.

UNA POSTAL

Desde España hemos recibido atenta postal del joven Rodolfo García Lazo, que en compañía de su distinguida familia se encuentra en viaje de placer.

Para la familia García Lazo el testimonio de nuestro afecto y que el viaje les resulte pletórico de emociones y alegrías.

CONFERENCIA AGRICOLA

El día 9 del actual se celebró una conferencia agrícola en el salón del cine, reuniéndose un grupo de vegueros locales.

Con tal motivo vinieron los cultos caballeros Plasencia, Mayola y Gremati, Ingenieros Agrónomos que recorren la provincia pinareña.

Agradecemos la cortés visita que a nuestro hogar hicieron los cultos caballeros, reiterándoles un saludo en esta nota.

GRAN FIESTA

Como en años anteriores prepárase nuestra sociedad a celebrar la fiesta del 29 de Junio en honor de San Pablo, Patrono del pueblo. No revestirá el esplendor de otras épocas debido a la situación económica, pero habrá Misa, Base Ball, Carreras de sortijas y por la noche, un grandioso baile en el salón del cine.

En próxima crónica daré los nombres de las gentiles presidentas.

Mary Buttari.

VIAJE RAPIDO Y SEGURO
Habana—Santa Clara—Habana
Por los Expresos del DIARIO DE LA MARINA
Salida de la Habana:
2 DE LA MADRUGADA
Y 8 DE LA MAÑANA
«LA MARINA», por Tte. Rey
Salida de Santa Clara:
8 y 10 de la MAÑANA
6 DE LA TARDE
(Café «El Artesano»)
3.50 por persona.
Para más informes:
Sr. BARANDALLA
Teléfono M-8787.—Habana.

Ha sido levantada la ley marcial en Andalucía, pero se temen nuevos desórdenes

LEVANTADA LA LEY MARCIAL EN SEVILLA

SEVILLA, junio 15 (AP) La ley marcial, que se estableció en Andalucía el mes pasado después de una serie de desórdenes provocados por los obreros sin trabajo, ha sido levantada hoy, retirando de las calles las tropas que las patrullaban.

Existe todavía considerable malestar entre los campesinos y nada tendría de particular que se reanudasen los desórdenes.

EL ESTATUTO DE VASCONIA SE ESTUDIA EN NAVARRA

ESTELLA, Navarra, junio 15 (AP) En el Ayuntamiento de esta villa se ha reunido la Asamblea de la provincia para estudiar el Estatuto Vasco que se discutirá y aprobará finalmente en la Asamblea general de Alava. El Estatuto establece la enseñanza de los idiomas vasco y castellano en las escuelas, al igual que se ha hecho en Cataluña.

PRESENTO SUS CREDENCIALES EL MINISTRO DE STO. DOMINGO

MADRID, junio 15. (AP) Sin ceremonial de ninguna clase ha presentado sus credenciales al Presidente Provisional el nuevo ministro de Santo Domingo, señor Elías Brache.

El ministro se trasladó en un automóvil del estado hasta la Presidencia del Consejo de Ministros, donde leyó su discurso de presentación siendo contestado por el jefe del gobierno.

Por el momento y hasta que se confeccione el nuevo protocolo se han desechado las carrozas y la escolta que acompañaba a los diplomáticos en la presentación de credenciales.

VEINTICINCO GENERALES MAS PIDEN EL RETIRO

PARIS, junio 15. (AP) Acogiéndose a un decreto del ministerio de la Guerra han pedido voluntariamente su retiro veinticinco generales más seis de ellos de división y el teniente general Pérez Herrera.

ENTREGA DE DIPLOMAS EN EL LICEO DE CESPEDES A LOS ALUMNOS PREMIADOS

Un acto muy simpático fué el celebrado anoche en la sociedad «El Liceo», de Céspedes.

La culta y distinguida profesora de Instrucción Pública, Doctora Clara Luz Sifontes, obtuvo un triunfo muy señalado al traer para Céspedes sus discípulas tres de los cuatro premios otorgados al Distrito de Florida en el Concurso de Historia «20 de Mayo» efectuado en la ciudad de Camagüey, y con tal motivo el prestigioso «Liceo» hizo suyo el triunfo de la distinguida profesora y sus aprovechadas alumnas, celebrando en sus amplios salones la entrega de los premios a las niñas triunfadoras.

El señor Conrado Rodríguez, con breves palabras, hizo la apertura del acto, sucediéndole el señor Carlos Díaz, Presidente de la Sociedad, quienes tuvieron frases de cumplido elogio para la doctora Sifontes y las niñas premiadas. La doctora Sifontes expresó su agradecimiento por las congratulaciones que a diario recibe, significando que no pensaba hacer uso de la palabra, lo que de haber resultado nos hubiésemos privado del exquisito regalo que nos hizo con su elocuente discurso, que mereció efusivas felicitaciones y extraordinarios aplausos.

Acto seguido la propia profesora entregó a las niñas premiadas los diplomas. Ellas fueron: Flora María Escobar, que obtuvo el primer premio; Gloria García el segundo y Hortensia Méndez, el tercero.

Por algunos miembros de la Directiva, que presidían el acto, fué sorteado un bello libro del Apóstol Martí, resultando agraciada la encantadora niña Flora María Escobar.

Fué un regalo muy sugestivo que la notable profesora quiso dedicar a sus alumnas.

Terminado este simpático acontecimiento la maravillosa chiquilla Flora María Escobar que puso de manifiesto sus exquicitas facultades artísticas interpretando un bonito tango que fué acompañado con mucho acierto por la bella y encantadora señorita Consuelo Díaz Crrasco siendo muy aplaudidas por la distinguida concurrencia.

Por tan señalado éxito recibió felicitaciones sin término la culta y distinguida señorita Doctora Clara Luz Sifontes.

SANCHEZ, Corresponsal.

ELECTORES QUE VOTARON EN UN COLEGIO DE MANZANILLO

MANZANILLO, junio 15, DIARIO MARINA, Habana. — En el colegio número cuatro del sexto barrio de Manzanillo, de trescientos cincuenta electores, han votado noventa y seis

De los demás del término, hasta mañana no se sabrá el resultado.

Corresponsal...

ORBE
REVISTA
"BIEN"
LEALA

Postales Españolas

EL PROGRAMA MINIMO

por Constantino CABAL

El orden en la libertad y la libertad en el orden.

La nota característica en esta situación es el barullo. No sabe el ciudadano donde está; sabe decir que el gobierno lo sabe mucho menos todavía. A los problemas antiguos, que son más rumorosos cada vez, se han agregado repentinamente nuevos problemas inútiles, que son más codiciosos cada vez. Cada disposición, cada palabra, cada úkase del gobierno, da la sensación absurda de que no viene del gobierno mismo, sino de ambientes remotos, donde la realidad no pesa nada contra la dictadura ideológica.

Ha hablado Melquiades Alvarez para fijar conceptos de programa y actitudes de partido, frente a estos problemas viejos que deben resolverse a toda prisa, y ante estos problemas nuevos de sustancialidad artificial, que deberán aplazarse para irlos resolviendo poco a poco. La enfermedad mayor de este gobierno es la prisa que padece. Llegó con un saco enorme de absolutismos fanáticos, y todos los volcó a un tiempo sobre las llamaradas nacionales, como si le asustara el porvenir. La hoguera ya es imponente. Y el porvenir, sin embargo, es todo de la República, siempre que no la metan en hogueras los mismos que la dirigen.

Ya ha hablado Melquiades Alvarez, que es hoy autoridad por su doctrina, su significación y su conducta. Todas las inquietudes avivadas en el barullo continuo, estaban pendientes de él. Hay una masa de opinión enorme en oscilación constante que anda buscando una mano bajo la que se pueda organizar. Las clásicas divisiones de izquierdas y de derechas ya van perdiendo contornos, ya van amortiguando sectarismos, ya van mellando los cortes de sus afirmaciones absolutas, frente a los riesgos que avanzan. Les falta organización; en cuanto que tropiecen una mano que sepa cerrarse en puño cuando las realidades se lo exijan, a ella le pedirán orientación. Todas las inquietudes de esta masa se presentaron a Melquiades Alvarez, en esperanza de apoyo. Y ya han renunciado a tanto, que para sus idearios, y para sus intereses, y para sus actuaciones, apenas si reclaman otra cosa que el que los dejen vivir. "Orden y libertad son dos palabras que están en labios de todos en el momento presente.." —dijo Melquiades Alvarez ayer. En este programa mínimo en que se van confundiendo la generalidad de los programas de los sectores sociales, los postulados máximos son éstos:

—Orden y libertad.

Y nada más. Y aún cabe reducirlos a uno sólo: el orden ya es libertad.

En el momento presente, no hay un camino cerrado a las evoluciones de justicia que necesita el país. Todas las intransigencias que cuando se empinaban en la altura cobraban pecho a la ley, corrieron ya a refugiarse en sus medrosidades subterráneas. Ya no son ellas peligro para toda posible evolución; ya el peligro posible es la ley misma, si ella se llena a sus veces de intransigencias feroces que en vez de acabar abusos y de asegurar derechos, son abusos los que dicta y también son derechos los que viola...

—El orden, libertad, y el tiempo, estudio...

Este es el programa de hoy.

Y yo resumo en él todas las cosas que prometió D. Melquiades a las inquietudes de hoy, que buscan una mano que las una.

Campaña Contra el Precio del Flúido

Varios pueblos solicitan una rebaja en la tarifa actual

S. ANTONIO DE LOS BAÑOS, junio 15, DIARIO, Habana. — Con las representaciones de las instituciones en pleno de la localidad, se celebró esta noche una gran asamblea en el Círculo de Trabajadores, al objeto de pedir una rebaja en el precio del fluúido eléctrico, dada la crisis económica reinante.

El centro obrero estaba repleto de público, reinando no obstante orden completo.

De los acuerdos tomados, todos los cuales tienden a conseguir el fin indicado, daré cuenta mañana, por haber terminado algo tarde dicha asamblea.

Corresponsal Especial.

EL FLUIDO EN SAN CRISTOBAL

S. CRISTOBAL, junio 15, DIARIO Habana. — Las Cámaras de Comercio de San Cristóbal, Santa Cruz y Taco-Taco, la sociedad La Tertulia, sociedad Vida Espontánea y los gremios obreros, enviaron sus representaciones a la reunión celebrada hoy en esta localidad, en la que se acordó, en vista de la situación precaria existente, solicitar de la Compañía de Electricidad una rebaja en el precio del fluido e interesar o las autoridades y la prensa que cooperen a esta campaña, por ser de justicia.

Bugallo, Corresponsal.

M.E.C.D. 2016

Basket Ball Esta Noche en el Víbora Tennis Club

TOPICOS FUTBOLISTICOS
NOTICIAS Y COMENTARIOS

INFORMESE MEJOR EL SR. ALCALDE

Nuestro viejo amigo el señor Eduardo Cidre, inspector de espectáculos, ha pedido al señor Alcalde, de acuerdo con los informes que le han suministrado, que recabe de la Federación de Foot Ball de la Habana, la suspensión de un mes para los equipos Real Iberia y Deportivo Centro Gallego.

—Y eso ¿por qué?, se preguntará el lector.

Se nos asegura que en el informe oficial se dice que los partidarios del Centro Gallego acometieron a botellazos al equipo Real, surgiendo entonces una riña general entre los componentes de los equipos y público en general.

A la verdad que nos extraña que en un informe se falte a la verdad tan abiertamente, pues sí es cierto que le tiraron botellas a los jugadores del Real, no en el transcurso del juego, sino a la terminación del mismo. Y al repeler uno o dos jugadores la agresión, se formó un tira-tira entre un pequeño sector del público y esos jugadores. Tratar ahora de hacer aparecer que los dos equipos participaron en esa gran indisciplina, y decir, además, que también tomó parte el público en general en aquella salvajada, es hasta un insulto que no permitimos, en nombre de las personas decentes que van a las justas balompédicas.

Seríamos los primeros en aplaudir que el Distrito Central tomara cartas en el asunto para que se castigue con rigor a los jugadores que no saben comportarse en el terreno. Pero de esto a querer castigar por igual a los dos equipos, nos parece una injusticia tan grande, que nos resistimos a creer que el señor Alcalde le prestará atención. Es más, tenemos la completa seguridad que el señor Eduardo Cidre, de haber presenciado el incidente, hubiera actuado de otra manera muy distinta. Que no es así, castigando a justos y pecadores como se remedian los males, pero repetimos, Cidre ha obrado bajo la influencia de los informes que se le han dado, y éstos, que nos perdone el señor Abel Fernández, son exagerados.

El tirar las botellas al campo parece que es mal incurable. Ya hemos dicho bastante sobre esta animalada, propia de gentes selváticas. Cada vez que ese feo espectáculo se presencia, los que escribimos sobre fútbol ponemos el grito en el cielo, y todos son a decir que se evitará, que se le ha avisado a las autoridades, que habrá policías secretos en las glorietas para prender a esos malvados. Pero lo cierto es que cada vez que surge un incidente salen a relucir las botellas.

El público no tiene el por qué dejar de ir a esos espectáculos. De manera que el dilema es bien sencillo: o las empresas ponen policías a cuidar esas peñas de aficionados o se suspende la entrada de botellas en las glorietas.

La cuestión es hacer algo, y algo práctico. Que en donde quiera que se reunan muchas personas, siempre se cuelan algunas que hablan porque no pueden ladrar.

El Alcalde debe investigar antes de cometer esa gran injusticia.

LOS SENADORES LE GANARON AL TEAM DE LOS BROWNS 4 X 3

Esta fué la décima victoria consecutiva del Washington. Marberry actuó de «tapón

WASHINGTON, junio 15. (AP).—Magnífico pitching de relevo de Fred Marberry, permitió al Washington derrotar a los Browns del St. Louis, 4 por 3 esta tarde, alcanzando los Senadores su décimo triunfo consecutivo.

Marberry relevó a Brown en el séptimo después que los Browns habían hecho tres carreras para empatar el score. Dos hombres había en bases con un solo out, cuando Marberry ocupó el centro del diamante y no solo retiró a los hombres que faltaban sin permitir anotaciones, si que también dejó a los visitantes sin batear de hit en el resto del juego.

Sam Gray pitcheó todo el juego por el St. Louis y lo hizo consistentemente, excepto en el quinto, cuando los Senadores cambiaron una base por bolas con tres singles para anotarle tres carreras.

La victoria de hoy del Washington, es la décima tercera en 14 salidas al field, durante la invasión de los clubs del Oeste a los terrenos del Este.

ST. LOUIS

	V.	C.	H.	O.	A.	E.
Devey, ss.	4	0	0	3	2	0
Burns, 1b.	4	0	0	7	0	0
Goslin, lf.	4	0	0	2	0	0
Schulte, cf.	3	1	0	3	0	0
Kress, 3b.	4	1	1	1	0	0
Melillo, 2b.	3	1	2	3	2	0
McNeely, rf.	3	0	1	2	0	0
Ferrell, c.	4	0	2	3	0	0
Gray, p.	1	0	1	0	3	0
Jenkins, x.	1	0	0	0	0	4
Totales:	31	3	7	24	7	0

X—Bateó por McNeely en el 9o.

WASHINGTON

	V.	C.	H.	O.	A.	E.
Myer, 2b.	4	0	2	1	3	0
E. Rice, rf.	4	0	2	3	0	0
Manush, lf.	4	0	0	4	1	0
Cronin, ss.	4	1	2	3	4	1
West, cf.	4	0	1	0	0	0
Kuhel, 1b.	2	1	0	9	0	0
Bluege, 3b.	4	1	1	1	1	0
Spencer, c.	4	1	1	6	2	0
Brown, p.	2	0	1	0	2	0
Marberry, p.	1	0	0	0	0	0
Totales:	33	4	10	27	13	1

St. Louis	000	000	300—3
Washington	000	030	01x—4

Sumario:

Carreras empujadas: Brown, 2; E. Rice, Melillo, McNeely, Ferrell, Bluege. Two base hits: Cronin, West. Stolen bases: Myer. Sacrifices: Gray. Double plays: Levey a Melillo, Manush a Spencer. Quedados en bases: St. Louis, 5; Washington, 7. Bases por bolas: Gray, 2; Brown, 1; Marberry, 2. Struck out: Gray, 3; Brown, 1; Marberry, 2. Hits a Brown, 7 en 6-1|3; Marberry, 0 en 2-2|3. Pitcher ganador: Marberry. Umpires: Dinneen, Campbell y Guthrie. Tiempo: una hora 45 minutos.

GRANDE
INYECCION "G" GRANDE
Cura de 1 a 5 días las enfermedades secretas por antiguas que sean, sin molestia alguna.
ES PREVENTIVA Y CURATIVA

BIG FRASIER DEJO A LOS RED SOX EN SOLO CUATRO HITS

Pero estos venci ron a los White Sox en once inning, con anotación de 3 por 2

BOSTON, junio 15. (AP).—Los Red Sox necesitaron once innings hoy para derrotar a los White Sox del Chicago, con anotación de 3 por 2 y se afirmaron en el quinto lugar de la Liga.

Big Frazier dejó al Boston en cuatro hits, mientras el joven y kilométrico Bob Kline pitcheaba todo el match por el Boston, permitiendo siete hits.

Errores de Jeffries y Cissell en el onceno, unidos a una base por bolas a Pickering y un hit de suerte de Otis Miller, metieron la carrera del triunfo, después de dos outs.

Ninguno de los cuatro hits del Boston fueron limpios.

CHICAGO

	V.	C.	H.	O.	A.	E.
Blue, 1b	5	0	1	11	0	0
Cissell, ss.	5	0	1	3	3	0
Eichrodt, rf.	1	0	0	1	0	0
Fothergill, rf.	4	0	0	2	0	0
Fonseca, lf	4	1	1	1	0	0
Simmons, lf.	1	0	1	0	0	0
Watwood, cf.	4	0	0	3	0	1
Kerr, 2b.	3	0	1	4	4	0
Jeffries, 3b.	4	0	0	1	2	1
Tate, c.	4	1	2	5	2	0
Frasier, p.	4	0	0	0	6	1
Totales	39	2	7	32	17	4

Nota: Aparecen 32 outs porque la carrera decisiva se hizo con dos outs.

BOSTON

	V.	C.	H.	O.	A.	E.
Olivtr, cf.	5	0	0	4	0	0
Warstler, 2b.	2	0	0	0	0	0
Rothrock, lf.	5	0	0	5	0	0
Vancamp, rf.	5	0	1	2	0	0
Pickering, 3b.	0	1	0	0	1	0
Miller, 2b. 3b.	5	0	2	2	3	0
Sweeney, 1b.	5	0	1	12	1	0
Ryne, ss.	4	0	0	3	5	0
Bery, c.	3	0	0	5	0	0
Klyne, p.	3	0	0	0	4	0
Winsett, (1)	0	0	0	0	0	0
Russell (2)	0	1	0	0	0	0
Totales	37	3	4	33	14	0

(1) Bateó por Warstler en el 9o.
(2) Corrió por Winsett en el 9o.

Anotación por entradas

Chicago	001	000	001—2
Boston	000	000	001—3

Sumario

Empujadores: Blue, Rhyne, Kerr, Miller, Sweeney. Two base hits: Miller, Fonseca. Bases robadas: Sweeney, Kerr. Quedados en bases: Chicago 6; Boston 7. Bases por bolas: Frasier 5; Kline 2. Struck outs: Kline 5; Frasier 5. Double plays: Frasier a Kerre. Umpires: Van Grafton, Connolly y McGowan. Tiempo: 1:56. Concurrencia: 6.000.

Ganó el Britannia VS. el Shamrock V

RYBE, Inglaterra, junio 15. (SE).—El Britannia, veterano yate de 31 años, propiedad del Rey Jorge de Inglaterra, ganó la regata del Royal Thames Yacht Club sobre un triángulo de 40 millas, hoy. Esta es la primera victoria del Britannia desde que se le equipó con una arboladura del nuevo tipo Bermuda, o Marconi, que por ambos nombres se le conoce.

Sir Thomas Lipton, con su Shamrock V, terminó segundo y el Astra tercero. Canada acabó cuarto.

El tiempo, después de reducir los 55 segundos de handicap que le conceden al Britannia los demás yates fueron: Britannia, 2.48.44; Shamrock, 2.49.16; Astra, 2.54.39.

Big Ben Eastman, la Maravillosa Estrella de Stanford, Sensación Moderna del Track

En su segundo año de experiencia como atleta ha igualado el record mundial de Ted Meredith en las 440 yardas. Dink Templeton, su coach, afirma que dentro de dos temporadas habrá corrido el cuarto de milla en menos de 47 segundos y la media milla en 1.50. Con un paso largo que engaña a los no expertos en apreciar velocidades, Eastman resulta el corredor del año

(Por «BOB» EDGREN)

Crónica Especial para el DIARIO DE LA MARINA, por BOB EDGREN. — Nueva York, Junio 11 de 1931.

He seguido de cerca los atletas del track durante muchos años, habiendo visto coronar a un sin número de campeones y conquistadores de records.

En todo el lote no he visto un solo hombre que pueda compararse con el estudiante de 19 años de la Universidad de Stanford que responde por «Big Ben« Eastman.

Lo más notable de Eastman es la facilidad con que ha ido acumulando records mundiales en su temporada inicial como competidor universitario. Eastman no es un veterano como atleta, consagrados ya por la fama, como Frankie Wykoff y otros, antes de entrar en su Alma Máter. Su nombre no era mencionado siquiera fuera de Stanford hasta este año. Como freshman salió a correr en la pista bajo la observación del «Coach» Templeton, sin enseñar nada en absoluto. Desconocía el paso que debía imponer en las respectivas distancias, y aunque mostrando buena velocidad, carecía totalmente de experiencia. Con una estatura de seis pies y una pulgada, pesando 154 libras, tiene la figura de corredor, pero no la de atleta hecho a fuerza de un largo entrenamiento. Se dedicó a correr por que creyó conveniente hacer algún ejercicio, estimando que sería fácil aprender a competir en carrera.

Como freshman, Eastman ganó su primer cuarto de milla en el excelente tiempo de 49.8 segundos. Después en la justa Inter-Facultades fué estorbado por los veteranos Morrison y Hables, no pudo salirse del embotellamiento y terminó en buen tercero, cronometrándose 48.6 segundos. Su paso, largo y sin esfuerzo aparente, no parecía que fuera muy rápido, pero cubría terreno a una velocidad que engañaba, luciendo siempre tener reservas en exceso al final. Templeton se entusiasmó y se dedicó a enseñarlo. En una justa para freshmen, Eatsman tomó la delantera desde la arrancada y ganó el cuarto de milla en 48.2 segundos. Causó sensación su tiempo. Ningún freshman podía permitirse el lujo de correr a tan rápido tren. Empezó a hacerse famoso y se especulaba cuál sería su siguiente hazaña.

«UN CONSAGRADO»

Entusiasmado por el éxito alcanzado, Eastman se dedicó por entero al track, y tomaba la delantera o forzaba insistentemente el paso en todas las justas en que competía. Continuamente arrancaba como una flecha al sonar el disparo, y se mantenía al frente de la procesión todo el camino.

Este año comenzó por derrotar a los veteranos en la justa Inter-Facultades, cubriendo el cuarto de milla en 48.4.

Templeton examinando el paso natural y tendido de Eastman, que corre con su cuerpo totalmente erecto, sin desviarse una pulgada de la línea recta que sigue, se convenció que el muchacho podía correr perfectamente la media milla. Lo hizo practicar par de veces esta distancia. En ambas ocasiones le cronometraron en menos de dos minutos. En su tercera salida corrió contra compañeros de Universidad bien handicapeados. Eastman venció con tiempo de 1 minuto 52.6 segundos.

Imaginense ustedes eso. A la tercera vez que corría la media milla, lo cronometraron a un segundo del record mundial establecido por el doctor Otto Peltzer, que es de 1 minuto 51.6 segundos. A dos quintos de segundo del record americano fijado por Ted Meredith en 1916, al cual nadie había podido acercarse.

«ATLETA MULTIPLE»

Entonces Templeton probó a Eastman para observar su resistencia cualidad esencial para poder competir en varios eventos atléticos de pista. Un atleta universitario que tiene la estamina necesaria para ganar puntos en diversos eventos, es una verdadera joya. En la competencia de Stanford contra California, Big Ben fué mandado a la línea de salida para competir en el cuarto de milla, media milla y como miembro del equipo de relevo de la milla. No se pensó que corriera a toda velocidad, sino que se limitara a ganar puntos. Ganó el cuarto de milla en 48.3, la media milla en 1 minuto y 56 segundos y corrió su cuarto de milla en la justa de relevo en 49 segundos. No dió señal alguna de cansancio.

A la siguiente semana fué inscripto para competir en la media milla de los campeonatos del Pacífico. Todavía no tenía experiencia en el paso a marcar en esta carrera, y le sería muy conveniente adquirirla. Era un día lluvioso. La pista estaba mojada y resbalosa.

Eastman sin propósito alguno de romper record local, tomó en seguida la delantera y empezó a volar como si tuviera tan sólo el propósito de colocarse bien a la vanguardia. Estaba 75 yardas delante de su perseguidor más cercano al pasar por el cuarto de milla, que cubrió en 52.1 segundos. Fué moderando su paso en la siguiente vuelta, convencido de que no podría romper ningún record, pero con todo, terminó cincuenta yardas en la vanguardia. Y el tiempo, no obstante el fango, fué de 1 minuto, 53 segundos; es decir, dos quintos de segundo mejor que el record de Charlie Kilpatrick, que había durado durante quince años. Corrió más rápido de lo que jamás pudo hacerlo Melvin Sheppard, y recuerdo perfectamente cuando Mel era considerado el atleta supremo de la pista. Sheppard fué una maravilla en su día, pero es inferior al novato de la Universidad de Stanford.

Después de la carrera Eastman dijo: «Posiblemente me excedí en el primer cuarto de milla, por desconocer lo que es marcar el paso. Una equivocación. La siguiente vez trataré de no equivocarme».

«ROMPIENDO RECORDS»

Contra los Troyanos de la Universidad de California Meridional. Eastman fué inscripto por Templeton para competir en la media milla y en el relevo de la milla. Ganó paseando la media milla en 1 minuto y 54.2 segundos y corrió la última etapa del relevo en 47.4 segundos para ayudar a su team a establecer un nuevo record mundial universitario.

Días más tarde, en los Relevos de Fresno, corrió Eastman el último cuarto de milla para su team en 47.2 segundos, con lo que establecieron un nuevo record mundial de minutos, 12.6 segundos, mejorando así el record fijado por los propios americanos en los Juegos Olímpicos de 1928, cuando corrió el cuarto de milla final el famoso Ray Barbuti.

Al siguiente sábado Eastman batió a Vic Williams, campeón americano del cuarto de milla, por dos yardas, igualando el record mundial de Ted Meredith.

Sus hazañas más recientes son noticias conocidas por todos. Su coach Dinck Templeton, que habla muchísimo más de la forma de correr de Eastman que el propio interesado—pues éste sólo comenta sus errores—declara que el pino nuevo de Stanford, con dos años más de experiencia universitaria, correrá las 440 yardas en menos de 47 segundos y la media milla en 1.50 o menos. Si lo logra, hará lucir verdaderos caballos de la bomba a las antiguas estrellas. Y nada tiene de particular que lo logre.

Angel Tejeiro Pelea Con Baby Joe Gans

NUEVA YORK, junio 15. (SE).—La pelea entre Angel Tejeiro, de España, y Baby Joe Gans, se efectuará en la noche del 22 de junio, en vez del 16, como se anunció primeramente.

Siempre Pureza

Para lograrla perpetua, para tener la sangre libre de malos humores, lo mejor es purificador San Lázaro, que se vende en todas las boticas y en su depósito principal, Colón y Consulado. Depúrese pronto, si no se enferma y luego no se cura. Depúrese con San Lázaro.

El Team de Campuzano Juega Hoy en el V. Tennis

Los juveniles de la Y. M. C. A. y Víbora a primera hora. Nueva presentación de las estrellas del basket ball. Labor de S. Cambarus

(Por M. F. DE LA REGUERA)

Esta noche comienza la segunda etapa de la lucha entre los juveniles basketbolistas que se disputan la copa «Campuzano». Será en el floor del Víbora Tennis, la prestigiosa sociedad viboreña nuevamente floreciente por los esfuerzos de Serafín Cumbraus y Octavio Dauval. Este campeonato que ha sido estimulado decisivamente por el gran empeño de Otilio Campuzano, mantiene vivamente interesado al mismo ambiente que presenciará reñidísimos encuentros en las noches del Campeonato juvenil viboreño conquistado, por escaso margen, por la representacion de la Y. M. C. A. El juego de hoy servirá para que el Víbora y la «Y», los dos encarnizados rivales, se enfrenten por primera vez en la corta campaña. Los cristianos salieron airosos en su primer encuentro con el Asturias y los viboreños fueron derrotados por el corajudo conjunto del Villar, que lleva dos victorias consecutivas y que preocupa a la alta dirección de la «Y».

LA LABOR DE CUMBRAUS

Debe aplaudirse, porque en realidad merece la ovación, el trabajo que rinde al frente de los empeños deportivos del Víbora el popular coach Serafín Cumbraus, figura destacada de nuestro sector amateur, quien tiene en su haber las conquistas de los campeonatos más importantes de basket ball. Serafín Cumbraus, con la cooperación de los hermanos Bárcenas y del joven Octavio Dauval, ha logrado resucitar el entusiasmo en la barriada y llevar a feliz terminación un campeonato que muchos estimaron improcedente por la temporada en que se desenvolvía. Queremos consignar nuestra pública felicitación al viejo luchador y alentarlo para que persista en su laudable propósito.

LAS ESTRELLAS DE CAMPUZANO

Cerrará el programa que inician los juveniles de la Y y el Víbora, la nueva demostración del conjunto que entrena Otilio Campuzano para ser presentado en la República de Panamá en los primeros días del mes próximo. Los muchachos de Cappy tendrán nuevamente de adversario al team de Fornagueras, en el cual militan players de la talla de Luis Rivas Vázquez, Azcárate Caballero, Llópiz, Fernández, Santana y Rubio. En el line up de Campuzano formarán hoy Trujillo, Livio Morales, Naves, González, Gil Zapico, Núñez y otros.

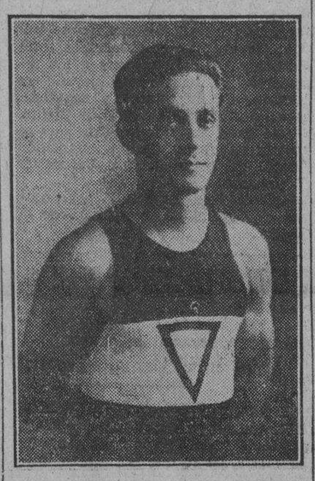

Serafín Cumbraus, alma máter del Víbora

Curi le Ganó Por K.O a Tut Jackson

BRIDGEPORT, Connecticut, junio 15. (SE). — Humberto Curi, peso medio argentino, puso K. O. en el sexto asalto de una pelea pactada a diez, al semi máximo de la raza negra Tut Jackson.

Oferta Especial
-de-
TRINIDAD Y HNO.
Solamente hasta el día 30 de Junio de 1931
Magnífica Oportunidad
Muchos y muy buenos regalos por reducido número de cupones.
Nuestras cajetillas siguen llevando cupones para el canje por regalos.
CIGARROS
TRINIDAD Y HNO.
MONTE 148 HABANA

SE ORGANIZA UN PREMIO DE VERANO EN ALMENDARES PK.

Entre players que no han podido embarcar al Norte y amateurs

Tenemos noticias de los preparativos que se están haciendo con el objeto de organizar un gran Premio de Base Ball, para lo cual se cuenta con los terrenos de «Almendares Park», y cuya contienda empezará próximamente.

Será un gran Premio de Verano debido a que la mayoría de los jugadores profesionales que anualmente iban a jugar a los Estados Unidos, este año no han podido hacer el viaje debido a las recientes Leyes de Inmigración en aquel país.

Con el fin de dar cabida al elemento joven que tenga condiciones para prosperar y tener oportunidades de ingresar en el Champion Nacional que se lleva a efecto en el invierno, solamente se permitirá cuatro o cinco jugadores profesionales en cada Club y tendrán representación en el citado Premio de Verano.

Celebramos este proyecto cuyas negociaciones serán cerradas en la semana entrante, porque permitirá a los fanáticos beisboleros tener un Campeonato de Verano de más positivo valor que los anteriores celebrados, al mismo tiempo que a los players profesionales cubanos se les presenta la ocasión de demostrar nuevamente sus valiosas facultades no permaneciendo inactivos por una larga temporada.

El hecho de celebrarse este gran Premio en un terreno cerca de la ciudad como lo es el «Almendares Park», a cuyo efecto ha sido convenientemente arreglado y efectuado algunas mejoras bajo nueva Administración, hará de ese Campeonato de Verano que tenga la protección de los fanáticos en general, que gusten de ver jugar un buen base ball.

Tan pronto se reunan los Delegados de los clubs y se ultimen los demás detalles, informaremos todo lo relacionado con esa contienda que desde ahora tiene nuestras simpatías.

BIG SIX

(LOS SEIS GRANDES)

Hazen Cuyler, el notable outfielder de los Cubs del Chicago, se abrió paso entre los Seis Grandes del base ball, ayer tarde, conectando tres hits en cinco veces que se enfrentó con los pitchers del Boston Braves.

Su demostración fué lo suficiente buena para permitirle pasar a su compañero de team, Riggs Stephenson.

Los leaders son:

	J.	V.	C.	H.	Ave.
Hendrick, R.	37	142	23	59	.415
Cochrane, At.	42	169	38	65	.385
Ruth, Yan.	42	148	37	57	.385
Morgan, Ind.	40	127	23	48	.378
Terry, Gian.	50	201	44	74	.368
Cuyler, Cubs.	48	190	35	68	.358

Derrotó el Aguila al Almendares

MEXICO CITY, junio 15. (SE).—La novena local del Aguila derrotó a los cubanos del Almendares, en el partido de base ball jugado ayer tarde en ésta.

El juego fué muy reñido, logrando el Aguila nueve hits contra ocho alcanzados por los cubanos.

Baterías: Guila, Roseel y Amaro. Almendares: School y Pedrozo. Ambos pitchers sobresalieron tanto tirando al home como sobre las bases, donde lograron sacar varios jugadores.

Conrado Conde Pelea Hoy en el Garden

NUEVA YORK, junio 15. (SE).—Las «futuras estrellas» vuelven a posesionarse del cartel de Madison Square Garden esta noche, ofreciendo ocho encuentros y esperanzados cada uno en que la victoria los conduzca a mejores bouts con premios superoires.

El star bout estará a cargo de Jimmy Skavin y Phil Zwick. En el programa también figura Conrado Conde, que se enfrenta con Jimmy Carlo.

CURACION RADICAL Y RÁPIDA
SANTAL MIDY
de los Flujos Recientes ó Persistentes
Exigir la Firma: Midy
PARIS, 8, rue Vivienne, 8
y en todas las Farmacias

M.E.C.D. 2016

Primo Carnera le Ganó Por Knock Out a Pat Redmond

Los Tigres del Detroit Aseguraron Con Cinco Carreras en los Primeros Dos Innings y Vencieron al N. York

Charley Ruffing fué bateado libremente y a Weaver también le sonaron duro la pelota en el noveno inning; en total los Tigres vencieron 8x5.—Gehrig bateó su onceno cuadrangular

N. YORK, junio 15, (AP.) — Acumulando una ventaja inicial, los Tigres del Detroit se apuntaron el segundo juego de su serie con los Yankees del New York, ganando hoy con score de 8 por 5.

Charley Ruffing fué bateado fuertemente en los dos primeros innings y los Tigres agregaron otras tres carreras a su score, a expensas de Weaver, en el noveno. En el intertanto, Sherid había dejado a los Tigres en tres hits, durante seis innings. Earl Whitehill, despues de mantener una ventaja de una carrera hasta el noveno, tuvo que ceder el puesto a George Uhle. Lou Gehrig pegó su onceno home run de la season, mientras Johnson conectaba otro cuadrangular.

PRIMER INNING. Tigres.

Johson se poncha. Lary saca a Walker. Mc Manus recibe un pase libre a la inicial. Alexander doblete sobre la cabea de Ruth, anotando Mc Manus. Stone recibe la base por bolas. Koenig single al left anotando Alexander, pero el bateador es out tratando de llegar a segunda, de Chapman a Reese.

Dos carreras, dos hits, cero error.

PRIMER INNING. Yankees.

Koenig saca a Combs. Whitehill pone fuera a Reese. Mc Manus saca a Ruth.

Cero carrera, cero hit, cero error.

SEGUNDO INNING. Tigres.

Brower recibe dead ball. Hayworth hit de piernas. Whitehill se sacrifica de Sewell a Gehrig. Johnson dispara un home run sobre la cerca del right field, anotando Brower y Hayworth delante de él. Walker, línea a Gehrig. Mc Manus se poncha.

Tres carreras, dos hits, cero error.

SEGUNDO INNING. Yankees.

Gehrig se acatarra. Chapman mete la bola en los stands del left field, anotándose un home run. Lary single al right. Koenig saca a Dickey Lary pasa a segunda en la jugada. Koenig también pone fuera a Sewell.

Una carrera, dos hits, cero error.

TERCER INNING. Tigres.

Sherid entra a pitchear por los Yankees. Alexande rsingle al right Stone, sencillo que pega en la pierna de Reese, pasando Alexander a tercera. Koenig fly a Chapman. Brower fuy a Combs y Alexander es out en el plate de Combs a Dickey.

Cero carrera, dos hits, cero error

TERCER INNING. Yankees.

Sherid se poncha. Combs, fly a Waalker. Reese palomón a Koenig

Cero carrera, cero hit, cero error.

CUARTO INNING. Tigres.

Hayworth fly a Combs. Reese pusc out a Whitehill. Johnson fly a Ruth

Cero carrera, cero hti, cero error.

CUARTO INNING. Yankees.

Ruth fly a Stone. Gehrig se apunta un home run, colocando la bola en los stands del right field. Chapman se acatarra. Lary doblete al left. Dickey se apunta un hit de suerte, que pega en el guante de Whitehill, Lary a tercera. Sewell fly a Jonhon.

Una carrera, tres hits, cero error.

QUINTO INNING. Tigres.

Walker oblete contra la cerca del right. McManus es out de pitcher a primera. Alexaner fly a Chapman. Lary saca a Stone.

Cero carrera, un hit, cero error.

QUINTO INNING. Yankees.

Sherid fly a Stone. Combs single al left. Reese sencillo al right. Combs se queda en segunda. Ruth, roller a McManus, quien tira o Koenig, pero éste deja caer la bola y los corredores son safes. En la jugada anota Combs. Gehrig single al left, anotando Reese y Babe queda en segunda. Chapman fly a Walker. Lary forzó a Gehrig de Brower a Koenig.

Dos carreras, tres hits, un error.

SEXTO INNING. Tigres.

Koening out de Gehrig a Sherid que cubre la inicial.. Bromer la base. Haymorth batea para double play de Lary a Reese a Gehrig.

Cero carrera, cero hit, cero error.

SEXTO INNING. Yankees.

Dickey single al left. Sewell lo fuerza en segunda, de Koenig a Brower. Sherid se sacrifica en roller a Alexander. Combs palomita a Brower.

Cero carrera, un hit, cero error.

SEPTIMO INNING. Tigres.

Whitehill fly a Chapman. Lary saca a Johnson. Walker toca la bola y es out de Sewell a Gehrig.

Cero carrera cero hit, cero error.

SEPTIMO INNING. Yankees.

Reese out en fly a Alexander. Ruth recibe la base. Gehrig se poncha. Chapman forzó a Babe Ruth en segunda de Brower a Koenig.

Cero carrera, cero hit, ero error

OCTAVO INNING. Tigres.

Lary, puso fuera a Mc Manus. Alexander abanica la brisa. Stone fly a Combs.

Cero carrera, cero hit, cero error

OCTAVO INNING. Yankees.

Lary la base. Dickey lo fuerza en segunda de Whitehill a Brower. Lazzeri batea por Sewell disparando un roller por primera y Koenig lo sacó, pasando Dickey a segunda. Byrd batea por Sherid y fué out por Mc Manus.

Cero carrera, cero hit, cero error.

NOVENO INNING. Tigres.

aLzzeri juega tercera y Weaver al box de los Yankees. Koenig ponchado. Brower, single al centro. Hayworth single al right y Brower queda en segunda. Whitehill es safe cuando Weaver pifió su roller. Weinert reemplaza a Weaver en el box de los Yankees. Johnson lo saluda con un hit al right, anotando Brower y Hayworth. Whitehill se para en tercera. Walker es safe por fumble de Reese, anotando Whitehill y Johnson pasa a tercera. Al tratar un doble robo, Johnson es out en tercera pero Walker llega a segunda. Mc Manus hit de piernas por el short. Walker a tercera. Alexander fuerza a Mc Manus en roller a Lary.

Tres carreras, cuatro hits, dos errores.

NOVENO INNING. Yankees.

Combs single al centro. Hoag batea por Reese y Uhle reemplaza a Whitehill en el box. Hoag out a Alexander. Combs pasa a segunda sin ser molestado y a continuación anota por hit al right de Ruth. Gehrig single al right, pasando Ruth a segunda. Chapman batea para doblep lay de Koenig a Brower a Alexander.

Una carrera; tres hits; cero error

DETROIT

	V.	C.	H.	O.	A.	E.
Johnson, rf	5	1	2	1	0	0
Walker, cf	5	0	1	2	0	0
McManus, 3b	4	1	1	0	3	0
Alexander, 1b	5	1	2	10	1	0
Stone, lf	3	0	1	2	0	0
Koenig, 2b	4	0	1	5	5	1
Brower, ss	2	2	1	4	4	0
Hayworth, c	4	2	2	3	1	0
Whitehill, p	3	1	0	0	2	0
Uhle, p	0	0	0	0	0	0
Totales	35	8	11	57	16	1

NUEVA YORK

	V.	C.	H.	O.	A.	E.
Combs, cf	5	2	2	3	1	0
Reese, 2b	4	1	1	2	2	1
Ruth, rf	4	0	1	1	0	0
Gehrig, 1b	5	1	3	10	1	0
Chapman, lf	5	1	1	3	1	0
Lary, ss	3	0	2	1	5	0
Dickey, c	4	0	2	5	1	0
Sewell, 3b	3	0	0	1	2	0
Ruffing, p	0	0	0	0	0	0
Sherid, p	2	0	0	1	1	0
Lazzeri, 3b	1	0	0	0	0	0
Byrd, x	1	0	0	0	0	0
Weaver, p	0	0	0	0	0	1
Weinert, p	0	0	0	0	0	0
Hoag, xx	1	0	0	0	0	0
Totaes	38	5	12	27	14	2

Anotación por entradas

Detroit	230 000 003—8
N. York	010 120 001—5

Sumario

Home runs: Johnson, Chapman, Gehrig.

Two base hits: Alexander, Lary. Walker.

Sacrifice hits: Whitehill, Sherid.

Carreras producidas por los bateadores: Alexander, 1; Koenig, 1; Johnson, 5; Chapman, 1; Gehrig, 2; Ruth 1.

Double plays: Combs a Dickey; Lary a Reese a Gehrig; Koenig a Brower a Alexander.

Struck outs: Whitehill, 4; Ruffing 2; Sherid, 1; Weaver, 0; Weinert, 0; Uhle, 0.

Bases por bolas: Whitehill, 2; Ruffing, 2; Sherid, 1; Weaver, 1; Weinert, 0; Uhle, 0.

Dead balls: Ruffing a Brower.

Tiempo: 2 horas, 14 minutos.

Umpires: Hildebrand, Moran y Geisel.

Observaciones: x bateó uor Sherid en el 8o.; xx bateó por Reese en el 9o. Ganó Whitehill, perdió Ruffing.

HOME RUN LEADERS

HOME RUNS DE AYER

Berger, Braves	1
Cuyler, Cubs	1
Chapman, Yankees	1
Gehrig, Yankees	1
Johnson, Tigers	1
Todt, Athletics	1

LOS LEADERS

Averill, Indians	9
Arlett, Phillies	11
Gehrig, Yankees	11
Foxx, Athletics	13
Klein, Phillies	16
Ruth, Yankees	11
Simmons, Athletics	9

TOTALES POR LIGAS

Americana	195
Nacional	185
Total:	379

En las Aguas del Río Hudson se Efectuarán Hoy las Clásicas Regatas de Canoas Frente a Poughkeepsie

El Este ha reunido su poderosa Flota Conjunta Post- guerra ocupando Cornell la posición de buque insignia para discutir la supremacia naútica al lejano Oeste. Es un largo recorrido de 4 millas

Es una serie de tres regatas sobre el Hudson donde toman participación los crews de Freshman, Junior Varsity y Varsity. Se verán 22 canoas con otros tantos timoneles y 176 atléticos remeros

POUGHKEEPSIE, N. Y., junio 15. (AP).—El Este ha reunido su poderosa flota conjunta post-guerra, ocupando Cornell la posición de buque insignia, en las aguas frente a esta ciudad para discutir la supremacia naval a la representación del lejano Oeste, mañana junio 16.

En la serie de tres regatas sobre las ondas del Hudson para los equipos de freshman, junior varsity y varsity, la escuadra del Este tiene fundadas esperanzas de vengar las derrotas recibidas por las fuerzas de tierra en las contiendas atléticas del presente año. El Este barrió con todos los honores de 1930 en Poughkeepsie.

En las últimas ocho regatas para los equipos varsity, cada sector del país ha compartido las victorias por partes iguales. En el largo recorrido de las cuatro millas, los éxitos de Washington en 1923, 24, 26 y el estupendo triunfo de California en 1928 con tiempo de record, han sido compensados por Navy en 1925, Columbia en 1927-28 y Cornell 1930.

Tres de los cuatro últimos clásicos han sido capturados por canoas del Este, y la vieja guardia de Cornell, Columbia y Syracuse han llegado invictos en 1931 a la prueba final. Washington estableció un record al derrotar esta primavera a California para conquistar el campeonato de la costa del Pacífico, mostrando ambos equipos la velocidad y fortaleza necesarias para hacer peligrar a sus rivales del Este.

La solitaria inscripción del Oeste Central, Wisconsin, que ha competido desde 1898 sin alcanzar una solitaria victoria, no se cuenta entre los favoritos para el clásico de este año. Los demás competidores son Pennsylvania, Navy y M. I. T., que han sido derrotados ya anteriormente en la presente temporada por Cornell, Syracuse y Columbia.

California es el único competidor del Oeste inscrito para la regata junior-varsity, ganada en los dos años últimos por Cornell. Washington ostenta la representación del Pacífico en la justa de dos millas para la tripulación freshman, en que ha triunfado Syracuse consecutivamente en 1929-30.

Veintidós canoas, con idéntico número de timoneles dando órdenes con megáfonos a 176 poderosos remeros, constituyen la imponente concentración universitaria reunida en las aguas del río Hudson frente a Poughkeepsie. Le falta una sola tripulación para igualar el record de estas regatas, donde anualmente se congregan de 50.000 a 100.000 entusiastas para presenciar el clásico.

ORDEN Y POSICIONES DE LOS CREWS

POUGHKEEPSIE, N. Y., junio 15. (AP).—El orden y posiciones de los crews para las regatas de mañana, contando desde la orilla Oeste del Hudson, son como sigue:

Regata de novatos: Dos millas (3 p. m.) Washington, Columbia, Cornell, Pennsylvania, Syracuse, Massachussetts y Navy.

Regata Universitaria de Juniors: Tres millas (4 p. m.). Columbia, Pennsylvania, Cornell, California, Navy y Syracuse.

Regata de Universidades: Cuatro millas (5 p. m.). Pennsylvania, Columbia, M. T. I., Washington, California, Wisconsin, Navy, Cornell y Syracuse.

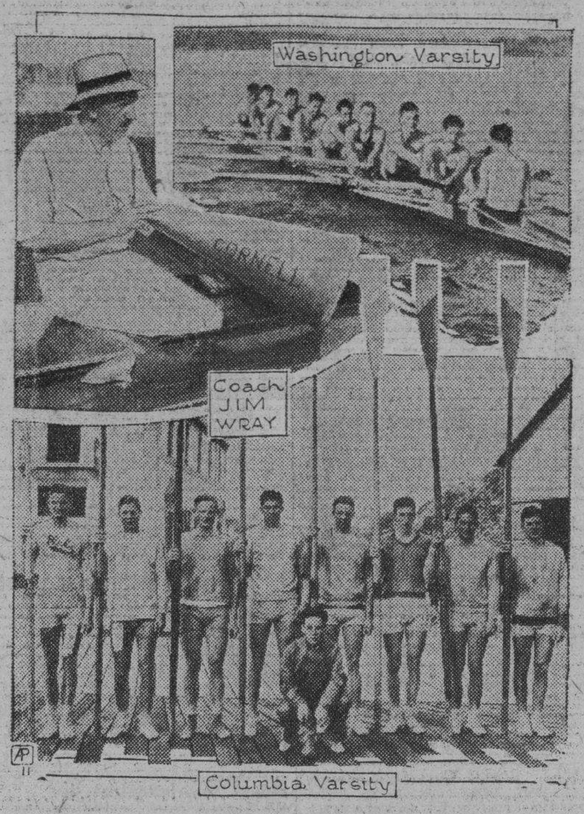

El poderoso equipo de Columbia y los campeones reunidos por el coach Jim Wrayy en Cornell, están resueltos a vengarse de los agravios infligidos al Este por los atletas del lejano Oeste en los eventos de track del presente año. Su obstáculo más formidable está representado por los muchachones de la Universidad de Washington, campeones de la costa del Pacífico.

Como terminaron en 33 regatas

El record de 33 regatas de primeras tripulaciones (varsity) desde 1895, demostrando los lugares conquistados por cada contendiente:

	1	2	3	4	5	6	7	8	9
Cornell	14	6	6	3	2	0	0	1	0
Syracuse	5	2	5	3	7	3	1	0	0
Columbia	4	7	6	7	5	3	1	0	0
Washington	3	4	2	0	1	1	0	0	0
Navy	3	2	1	2	1	0	0	0	0
Pennsylvania	3	3	6	10	4	4	3	0	0
California	1	1	1	1	0	1	0	0	0
Wisconsin	0	5	4	4	4	3	1	1	0
*Georgetown	0	1	1	1	2	3	0	0	0
M. I. T.	0	0	1	0	0	0	0	0	0
*Stanford	0	1	0	0	0	1	0	0	0
Harvard	0	1	0	0	0	0	0	0	0

(NOTA: M. I. T. Syracuse, California y Cornell se hundieron en ese orden en 1929: Navy en 1930). Georgetown y Stanford han dejado de hacer remos.

VAZQUEZ DEJO EN CINCO HITS AL TEAM PEÑALVER

El pasado domingo se efectuó en los terrenos de Loma Park, un interesante desafío entre las potentes novenas Estrellas de Peñalver y Sociedad Habana Sport, que dirige Gerinerdo Ferrer, saliendo derrotados los muchachos de Calixto Rodríguez bajo una lluvi ade toletazos.

Se distinguieron por el Habana Sport. Gustavo, que no contento con dar de cuatro tres, se estafó seguidamente segunda, tercera y home en el sexto inning; Díaz, que de dos veces al bate conectó un home run y un hit, Armando Díaz con dos indiscutibles de igual veces al plate y el zurdito Campos que también disparó dos incogibles de cuatro ocasiones. Clory Pous merece mención especial por la gran cogida que realizó en la primera almohadilla.

Anotación:

E. de Peñalver	000 111 201— 6
S. H. Sport	610 113 01x—13

Willis Hudling Fué Sacado del Box en el Sexto Inning en el que los Atléticos Hicieron Tres Carreras

A Hudlin lo sustituyó Pete Donohue, quien hizo así su primera aparición en la Liga Americana; Todt le puso la pelota del tamaño de un corojo. Hubo ceremonia antes del encuentro

FILADELFIA, junio 15 (AP).—Los Athletics de Filadelfia celebraron hoy colocación de su bandera de Campeones de 1930 en el asta del center field, derrotando a los Indians del Cleveland con anotación de 4 por 1.

Rube Walberg se apuntó su decima victoria del año, en contra de dos derrotas que aparecen en su «debe». Willis Hudlin fué sacado del box cuando los Campeones anotaron tres veces en el sexto inning y vencieron la ventaja inicial de una carrera que mantenían los Indians.

Pete Donohue, ex-lanzador del Cincinnati y New York, de la Nacional, hizo su primera aparición en la Liga Americana, como pitcher tapón, relevando a Hudlin.

Le bateó Todt un home run en el octavo inning.

El Comisionado K. M. Landis, William A. Harridge, Presidente de la Liga Americana; Thomas S. Shibe, Presidente de los Athletics y el Alcalde Harry A. Mackey, participaron en la ceremonia de izar la bandera de los Campeones del Mundo, por segunda vez consecutiva.

Los dos teams alinearon frente al acta de bandera, mientras se izaba ésta.

PRIMER INNING.—Indians.

Porter fly a Simmons. Burnett se apunta un hit de piernas por tercera. Averill y Morgan, palomitas a Bishop.

Cero carrera, un hit, cero error.

PRIMER INNING.—Athletics.

Bishop out de Hodapp a Morgan. Hodapp saca a Haas Todt single al centro. Simmons recibe la base por bolas. Foxx se poncha.

Cero carrera, un hit, cero error.

SEGUNDO INNING.—Indians.

Vosmik out de Dykes a Todt. Hodapp es safe por fumble de Foxx. Kaum, hit al centro. Hodapp queda en segunda. Sewell palomon a Todt. Hudlin fout a Heving.

Cero carrera, un hit, un error.

SEGUNDO INNING. Athletics.

Miller out de Burnett a Morgan. Dykes fly a Vosmik. Hodapp saca a Heving.

Cero carrera, cero hit, cero error.

TERCER INNING.—Indians.

Porter out de Dykes a Todt. Burnett triple al centro Bishop pone out a Averill. Morgan recibe la base. Morgan fué sorprendido fuera de primera de Walberg a Todt a Dykes a Todt a Bishop. Burnett anotó antes del out.

Una carrera, un hit, cero error.

TERCER INNING.—Athletics.

Walberg out de Burnett a Morgan. Bishop la base. Haas fly a lo profundo del centro. Todt fuerza a Bishop a manos de Burnett.

Cero carrera, cero hit, cero error.

CUARTO INNING.—Indians.

Vosmik fly a Simmons. Hodapp single al left. Haas atrapa contra las gradas un fly de Kamm. Sewell la base. Dykes saca a Hudlin.

Cero carrera, un hit, cero error.

CUARTO INNING.—Athletics.

Simmons muere de Hodapp a Morgan. Hodapp saca a Foxx. Kamm pone fuera a Miller.

Cero carrera, cero hit, cero error.

QUINTO INNING.—Indians.

Porter. Burnett y Averill, flies a Haas.

Cero carrera, cero hit, cero error.

QUINTO INNING.—Athletics.

Dykes single al centro. Heving batea para double play de Burnett a Hodapp a Morgan Walberg palomón a Kamm.

Cero carrera, un hit, cero error.

SEXTO INNING.—Indians.

Morgan fly a Miller. Vosmik fly a Simmons. Hodapp palomita a Todt.

Cero carrera, cero hit, cero error.

SEXTO INNING.—Athletics.

Bishop hit al right. Haas, doblete a lo largo de la línea de foul del right: Bishop queda en tercera. Hodapp saca a Todt, anotando Bishop y Haas pasa a tercera. Simmons fué psado intencionalmente. Foxx se apunta un hit de piernas, con un roller lento a Burnett, anotando Haas. Miller single al centro anotando Simmons y Foxx pasa a tercera. Hudlin es reemplazado por Donohue. Lykes recibe la base por bola y se llenan las almanillas. Hevin roletea en dirección a Burnett y entre éste. Hodapp y Morgan realizaron un double play.

Tres carreras, cuatro hits, cero error.

SEPTIMO INNING.—Indians.

Kamm, single al left. Sewell fly a Haas. Donohue se poncha. Porter foul fly a Heving.

Cero carrera, un hit, cero error.

SEPTIMO INNING.—Athletics.

Walberg out e Hodapp a Morgan. Morgan, al cazar un foul choco contra la tela metálica del stand y se hirió en el ojo derecho. El juego se suspendió mientras se le curaba el ojo a Morgan. Bishop recibe un boleto de libre tránsito Haas línea a Morgan que realiza un double play sin asistencia.

Cero carrera cero hit, cero error.

OCTAVO INNING. Indians.

Burnet trecibe un pase libre a la inicial. Bishop saca a Averill. Morgan line aa Simmons. Dykes saca a Vosmik.

Cero carrera; cero hit; cero error.

OCTAVO INNING. Athletics.

Todt mete la bola sobre la cerca del right field, anotándose un home run. Simmons y Foxx se ponchan. Miller single al centro. Dykes doblete contra la cerca del left: pero Miller e sout en el plate, de Vosmik a Kamm a Sewell.

Una carrera; tre shits; cero error

NOVENO INNING. Indians.

Hodapp palomita a Dykes. Sewell foul fly a Foxx.

Cero carrera; cero hit; cero error

CLEVELAND

	V.	C.	H.	O.	A.	E.
Porter, rf	4	0	0	0	0	0
Burnett, ss	3	1	2	1	4	0
Averill, cf	4	0	0	1	0	0
Morgan, 1a.	3	0	0	14	0	0
Vosmik, lf	4	0	0	1	1	0
Hodapp, 2a.	4	0	1	2	9	0
Kamm, 3a.	4	0	2	1	2	0
Sewell, c.	3	0	0	4	0	0
Hudlin, p	2	0	0	0	0	0
Donohue, p	1	0	0	0	0	0
Totales	32	1	5	24	16	0

FILADELFIA

	V.	C.	H.	O.	A.	E.
Bishop, 2a.	2	1	1	4	2	0
Haas, cf	4	1	1	5	0	0
Todt, 1a.	4	1	2	8	1	0
Simmons, lf	2	1	0	4	0	0
Foxx, 3a.	4	0	1	1	0	1
Miller, rf	4	0	2	1	0	0
Dykes, ss	3	0	2	1	5	0
Heving, c	3	0	0	3	0	0
Walberg, p	3	0	0	0	1	0
Totales	29	4	9	27	9	1

ANOTACION POR ENTRADAS

Cleveland	001 000 000—1
Filadelfia	000 003 01x—4

SAMARIO

Home runs: Todt.

Three base hits: Burnett.

Two base hits: Haas, Dykes.

Carreras producidas por los bateadores: Todt, 2; Fooxx, 1; Miller 1.

Double plays: Burnett a Hodapp a Morgan 2; Morgan .(. a.).

Struck outs: Hudlin, 1; Walberg, 1; Donohue, 2.

Bases por bolas: Hudlin, 3; Walberg, 3; Donohue, 1.

Tiempo: 1 hora y 52 minutos.

Umpires: Ormsby, Nallin yOwens.

Observaciones: perdió Hudlin.

CONRADO CONDE VENCIO POR DECISION EN CUATRO ROUNDS A JIMMY CARLO

MADISON SQUARE GARDEN, New York, Junio 15. (AP.)—Conrado Conde, cubano, superó por puntos a Jimmy Carlo, del Broox, en un match a cuatro rounds en el Garden, esta noche.

En el tercer round Conde tuvo a Carlo al borde del K. O, con una lluvia de izquierdas y derechas a la cabeza, sonando la campana en esos instantes. Conde pesó 123 1|2 libras y Carlo 125 1|2 libras.

TWENTY GRAND NO CORRE EL SABADO EN WASHINGTON

Track de carreras de Aqueduct, Junio 15. (AP.)—Jimmy Rowe, trainer del Greentree Stable, de Mrs. Payne Whitney, decidió hoy no enviar a Twenty Grand a Chicago, para competir el sábado por el premio de 50 mil pesos del American Derby, en Washington Park.

Los deseos de dar a Twenty Grand un descanso, ha sido el resultado de la decisión tomada por Rowe de no enviar al campeón de tres años a Chicago.

ORBE
SALE LOS JUEVES

Con un Derechazo a la Quijada en el Primer Round Primo Carnera Dió Cuenta del Irlandés Redmond

El final del encuentro ocurrió a los dos minutos y 24 segundos de iniciado el combate. Veinte mil personas presenciaron el bout. Jack Renault perdió por decisión. Gagnon noqueado

N. YORK, Junio 15. (AP.)—Primo Carnera, de Italia, noqueó esta noche a Pat Redmond, de Irlanda, en el primer round de un match a 10 ante una concurrencia de 20 mil personas El final ocurrió a los dos minutos y 24 segundos de pelea, con un derechazo a la quijada.

Redmond nunca tuvo un alcance con el gigante italiano. Casi el primer golpe desembarcado por Carnera, una fuerte derecha, puso al irlandés de quijada delicada horizontal por el conteo de ocho y desde ese momento hasta el final, no hizo otra cosa que retroceder. Carnera se le fué siempre encima, no dándole a Redmond un chance de equilibrarse.

Carnera, cuyo peso fué anunciado en 275 libras, forzó la pelea desde que sonó la campana, bailando alrededor de su rival, con gran facilidad, considerando su enorme tamaño.

El italiano salió de su esquina lanzando golpes y después que conectó con la derecha, la pelea no estuvo en dudas. El peso de Redmond fué anunciado en 246 libras.

Jack Sharkey, heavy weight de Boston, que originalmente estaba anunciado com rival de Carnera para esta noche, saltó al ring para congratular al ganador, mientras los seconds de Redmond trabajaban frenéticamente por revivirlo.

Harold Mays, de Bayone, N. J. dió al veterano Jack Renault, de Canada, una derrota en seis rounds. La pelea estaba señalada originalmente a ocho episodios, pero se redujo, a fin de iniciar el star bout. Mays tenía, al final, a Reanult sangrando de las orejas y le seguía golpeando en el mismo sitio, pero no le pudo tumbar. Renault pesó 210 1|2 libras y Mays 192.

Ernie Schaff de Elizabeth, N. J., 202 1|2 libras, noqueó a Jack Gagnon, de Boston, 205 libras, a los 46 segundos del primer round. Schaff, que tenía a Sharkey como second, plantó una izquierda en el corazón de Gagnon enviando al bostonense a la lona por el conteo reglamentario. Llovía al llegar la terminación del programa.

WILLIE SHERDEL LE GANO A LOS "CUBS" CON SCORE DE 9 POR 3

Los Braves en cambio en el quinto inning dieron mucho castigo a Smith

CHICAGO, junio 15, (AP.) — Los Cubs no pudieron batear las bolas lentas de Willie Sherdel consistentemente hoy los Braves se apuntaron su segundo triunfo consecutivo sobre el Chicago, ganando 9 por 3. Los Braves sacaron a Bob Smith del juego en el quinto inning y luego siguieron bombardeando a Blake y Teachout, para anotarles más carreras. Sherdel permitió ocho hits, pero sólo Cuyler, con un home run y dos doubles ocasiono algún daño.

El manager Hornsby estuvo fuera del line up, por haber estado bajo un slump tan fuerte últimamente que decidió sentarse temporalmente. Blair, sin embargo, no bateó y cometio un error que permitió dos anotaciones al Boston, mientras Blake actuaba en el box.

Dos bases, doubles de Randy Moore y Maguire y un triple de Neun sirvieron para anotar cuatro carreras en el tercero y un homer de Berger con Dressen en bases, al siguiente acto, aseguro el juego para la tribu de Mc Kechnie.

BOSTON

	V.	C.	H.	O.	A.	E.
Dreesen, 3b.	4	2	1	0	2	0
Maranville, ss.	3	1	0	1	1	1
Berger, cf.	5	3	2	3	0	0
Worthington, lf.	4	1	0	2	0	0
Neun, 1b.	5	1	2	8	1	0
R. Moore, rf.	5	1	2	4	1	0
Spohrer, c.	0	0	0	1	0	0
Cronin, c.	4	0	1	4	0	0
Maguire, 2b.	2	0	1	3	3	0
Sherdel, p.	4	0	0	1	0	0
Totales:	35	9	9	27	8	1

CHICAGO

	V.	C.	H.	O.	A.	E.
Cuyler, rf.	5	1	3	0	0	0
English, ss.	4	0	1	1	3	0
Blake, 2b.	4	0	0	1	5	1
Stephenson, lf.	4	0	0	3	0	0
Wilson, cf.	4	1	1	0	0	0
Hartnett, cf.	3	0	0	0	0	0
Jurges, 3b.	3	0	1	1	4	0
Grimm, 1b.	4	0	0	15	0	0
Smith, p.	1	0	0	0	1	0
Blake, p.	1	1	1	0	0	0
D. Taylor, x.	1	0	1	0	0	0
Teachout, p.	0	0	0	0	1	0
Hemsley, xx.	1	0	0	0	0	0
Totales:	35	3	8	27	14	1

X—Bateó por Blake en el 7o.

XX—Bateó por Teachout en el 8o

Boston	000 420 201—9		
Chicago	000 021 000—3		

Carreras empujadas: Neun, 3; R. Moore 2; Maguire, Berger, 2; Cuyler, 2; R. Moore, Maguire, Wilson, Berger. Three base hits: Neun. Home runs: Berger, Cuyler. Sacrifices: Maguire, Maranville. Quedados en bases: Boston, 6; Chicago, 7. Base por bolas: Smith, 2; Blake, 2; Sherdel, 2. Struck out: Blake, 2; Teachout, 2; Sherdel, 3. Hits: A Smith 6en 4-1 3 innings; Blake, 1 en 2-2 3 Teachout, 2 en 2. Ganó Smith. Umpires: Pfirman, Clark y Rigler.

ANDY REESE RECIBIO SU RELEASE PASANDO AL CLUB «OAKLAND»

OAKLAND, California, Junio 15. (AP.)—Andy (Handy) Reese, ex-utility infielder de los Gigantes de New York, recibió su release hoy, pasando al club Memphis de la Southern Association, desde el Oakland de la Costa del Pacífico.

La partida de Reese fué solo uno de los varios movimientos hechos por el manager Carl Zamloch, que también dió el release a John (Hank) Deberry, compañero de batería de Dazzy Vance por muchos años, en el Brooklyn Robins.

Al Oakland se unirán mañana en Seattle, Hugh Mc Millen, catcher obtenido del Minneapolis de la Asociación Americana, Carl Lind, ex-second baseman del Cleveland y el outfielder George Blackberby, procedente de los White Sox del Chicago.

LAS ACTIVIDADES DEL GRAN INSCO TERMINARON

CHICAGO, Junio 15. (AP.)—Las actividades de Insco en los tracks, han terminado. El gran potro de tres años, propiedad de Griffin Watkins, listo para la discusión del American Derby en Washington Park, el próximo sábado, quedó inutilizado el viernes. Un examen reveló que sufrió una doble fractura de los huesos de una pata delantera.

ANTONIO HEVIA Y PEDRO PROENZA A 6 RDS. EL SABADO

Es casi seguro que el vencedor del Cocinero peleé con el Camagueyano

Fué la caída definitiva de un ídolo, o el inicio de una nueva estrella lo que presenciamos el pasado sábado en Miramar Garden? Un poco de lo primero y un mucho de lo segundo; la derrota de Martín Pérez no se debe solamente a su ya manifiesta decadencia; el «terrible Cocinero» con su caudal de coraje y valentía, con su fiera acometividad y su experiencia, puede aún vencer a muchos hombres de su peso; esa derrota, bien apretada por cierto, fué la revelación de una nueva estrella... Antonio Hevia, el mocetón de ébano, que partirá próximamente para España con objeto de batirse con Martínez Alfara, es más que una promesa, una realidad. No diremos que es un nuevo Kid Charol, pero sí podemos afirmar que en él hay madera de campeón, facultades de estrella, muchos «poquitos» para «llegar». El combate del sábado frente a Martín Pérez en Miramar Garden lo reveló como uno de los mejores peleadores de la hora presente. El muchacho boxeó con maestría, esquivó con elegancia, atacó con bravura y en todos los instantes del combate se mantuvo sereno, firme, decidido y valiente... Pedro Proenza, el sensacional camagüeyano de los «puños de hierro», nos dará definitivamente la medida de Antonio Hevia, en el combate que ambos sostendrán el sábado próximo en Miramar Garden.

Sólo hay una dificultad para esta pelea: el peso. Antonio Hevia le concedió un handicap de 13 libras a Martín Pérez, pero no quiere conceder otro handicap de esa índole para este sábado. Proenza está en el lightheavyweight y de no hacer el límite de la división middle la pelea puede romperse; sin embargo, tenemos la impresión de que Proenza hará el peso, ya que no le será del todo difícil reducirse a 160 libras que es el límite exigido. De llevarse a cabo esta pelea, los aficionados presenciarán uno de los mejores combates de la temporada. Amador Urquía está confeccionando un magnífico programa para el día 20.

RESULTADOS DE LOS JUEGOS DE AYER

LIGA NACIONAL

Brooklyn-Pittsburgh, lluvia.

Boston, 9; Chicago, 3.

LIGA AMERICANA

Detroit, 8; New York, 5.

Filadelfia, 4; Cleveland, 1.

Washington, 4; San Luis, 3.

Boston, 3; Chicago, 2.

ESTADO DE LOS CLUBS EN AMBAS LIGAS

LIGA NACIONAL

Clubs:	G.	P.	Ave
San Luis	33	16	673
New York	30	19	612
Chicago	29	21	580
Boston	27	24	529
Brooklyn	24	28	462
Pittsburgh	21	29	420
Filadelfia	20	30	400
Cincinnati	18	35	340
Totales:	202	202	

LIGA AMERICANA

Clubs:	G.	P.	Ave
Filadelfia	39	13	750
Washington	37	17	685
New York	27	22	551
Cleveland	26	27	49
Boston	20	30	400
Chicago	19	31	380
Detroit	21	35	375
San Luis	17	31	354
Totales:	206	206	

JUEGOS SEÑALADOS PARA HOY

LIGA NACIONAL

Filadelfia en San Luis.
Boston en Chicago.
Ne York en Cincinnati.
(2) Brooklyn en Pittsburg.

LIGA AMERICANA

Chicago en Boston.
Detroit en New York.
(2) Cleveland en Filadelfia.

Anuncios Clasificados de Ultima Hora

ALQUILERES

A-1. Habana.

SE ALQUILAN altos, Concha y Velázquez, compuestos de sala, comedor, tres habitaciones, cocina y baño. Informa, Luis González, Telf. U-1157.
A1 24928 15 jn 21

SE ALQUILA Infanta 43-C altos compuesta de sala, comedor, y gabinete terraza, tres habitaciones y cocina gas. Informa, Luis González. Teléfono U-1157.
A1 24929 15-21 Junio

SE ALQUILAN los espléndidos altos de Zulueta 38, frente a la Cruz Roja. Informan, Prado 111, teléfono A-1544.
A1 24977 15 jn 19

SE ALQUILA en Animas 177-A, bajos, entre Oquendo y Soledad, sala, comedor, tres habitaciones, cocina y baño completo. Informes, Luis González. U-1157.
A1 24926 15 jn 21

VILLEGAS 114 entre Sol y Muralla. Se alquilan los bajos compuestos sala, comedor, cutro cuartos, cocina, cuarto baño, precio, $40. Llaves, tintorería frente. Telf. F-2522.
A1 24893 15 jn 19

SE ALQUILA, Virtudes 160, bajos, entre Oquendo y Soledad, tiene sala, comedor, tres habitaciones, baño completo, cocina de gas. Informan, Luis González. Telf. U-1157.
A1 24931 15 jn 21

ALQUILO casa Jesús María 2, casi esquina Oficios, sala, saleta, dos cuartos, etc. $30. F-2100.
A1 24960 15 jn 20

SE ALQUILA en Estrella 237, altos y bajos, entre Infanta y Ayesterán, tiene sala, saleta, tres habitaciones, baño y cocina de gas. Informa, Luis González. U-1157.
A1 24935 15 jn 21

SE ALQUILA una accesoria en Jesús Peregrino y Santiago, recio de situación. Informes, Luis González. U-1157.
A1 24934 15 jn 21

SE ALQUILA, Estrella 73, altos y bajos, casi esquina a San Nicolás, compuesta de sala, saleta, tres habitaciones, comedor, baño completo, cuarto de criados y servicio de criados. Informes, Luis González, teléfono U-1157.
A1 24930 15 jn 21

SE ALQUILA el primer piso de Habana 83, a una cuadra de Obispo, y con sala, comedor, tres cuartos y servicios sanitarios, último precio, $38. La llave en el segundo piso. Informan, A-2686.
A1 24953 15 jn 20

SE ALQUILAN baratos los frescos altos de Lamparilla 108, esquina Monserrate, cerquita del parque Central, comodidades, 3 cuartos, local para cocina, su servicio, azotea y pasillo, agua abundante.
A1 24963 15 jn 19

ALQUILO bonito piso alto, San Miguel 306, entre Mazón y Basarrate. Sala, comedor, tres habitaciones, baño intercalado, cocina, cuarto y servicio criada. Informes, F-1945.
A1 24969 15 jn 18

EN TREINTA y veinte pesos, casa compuestas de sala, comedor, cocina, dos habitaciones con baño completo, agua abundante. Soledad 46 medio. Telfs. U-6126, U-2099.
A1 25003 15 jn 18

EN TREINTA y cinco pesos. Hermosos altos, con sala, comedor, dos habitaciones con baño intercalado completo, habitación y servicio de criados. Carlos III y Almendares. U-2099 y U-6136.
A1 24998-25002 15 jn 18

PISO EN LA HABANA
San Lázaro 299 A
Sala, saleta, comedor, cuatro cuartos, baño moderno, $60.
THE TRUST COMPANY OF CUBA
Informes en el
Departamento de Bienes
Obispo 53. M-6917
A1 24863 15 jn 25

MUY REBAJADOS. Se alquilan unos bajos modernos, en Universidad 38 y Cruz del Padre, con tres cuartos y muchas comodidades. Informan, Santeiro y Cía. Teléfono A-6020.
A1 24943 15 jn 23

SE ALQUILAN los frescos altos de Animas 159 casi esquina Oquendo. Sala, comedor, cuatro cuartos, baño intercalado y demás servicios, gana $34. Informes, U-6652.
A1 24899 15 jn 18

INDUSTRIA 109, altos, casi esquina a Neptuno, sala, recibidor, 4 cuartos bajos y dos en la azotea, comedor, baño, cocina de gas. Informes en los bajos.
A1 24861 15 jn 23

A-2. Vedado y Príncipe.

ALQUILO moderna casa de altos, muy fresca, bien situada, 4 habitaciones, sala, hall, etc., cuarto y servicio de criados. Calle D número 167, 17 y 19, Vedado.
A2 24946 15 jn 18

VEDADO, alquilo casa calle 4 número 234, entre 23 y 25, jardín, portal, sala, saleta, cuatro cuartos, baño intercalado, cuarto y servicios de criada, cocina, patio y traspatio, teléfono F-2100. $50.
A2 24959 15 jn 20

SE ALQUILAN los bajos de H número 148 entre 15 y 17. Vedado. Informan, H número 144, esquina a 15, Vedado.
A2 24958 15 jn 22

SE ALQUILA desde el primero de julio, residencia en 1,200 metros, calle 4 entre 17 y 19, Vedado, planta baja, sala, living room, comedor, etc. Planta alta, cinco habitaciones con closets, dos baños, garage, casa servidumbre, jardín, ocupada por Legación Japón. Puede verse de 10 a 12 a. m. Preguntar en la misma por el señor Cabello. Informa, Ferret, teléfono A-8786.
A2 24980 15 jn 18

ONCE entre 20 y 22, chalet nuevo, una cuadra de los tranvías de Línea, baño completo, agua caliente. Precio módico. Informan: la bodega y teléfono A-1051.
A2 24944 15-25 Junio

VEDADO. Alquilo casa antigua calle C, número 12 entre Línea y Calzada cinco habitaciones y una de criados, dos baños, Telf. F-1341.
A2 24873 15-19 Junio

AMARGURA 88, entre Aguacate y Villegas, alquilo los bajos propios para oficina o profesional. Modernos, doble servicio, tres habitaciones, sala y comedor. Informan en los altos.
A1 24890 15 jn 19

OFRECEMOS EN EL VEDADO
CASA REGIA
Calle 15 entre 4 y 6
Suntuosa residencia propia para Legación, en $180.00.
THE TRUST COMPANY OF CUBA
Informes en el
Departamento de Bienes
Obispo 53. M-6917
A2 24864 15 jn 25

ALQUILERES, Vedado, Paseo 7, entre Calzada y Quinta, bonita y fresca casa en $50. Informes, FO-1095, llave al lado.
A2 24692 13 jn 17

VEDADO
Alquilo casa fresca y cómoda, acera sombra, media cuadra tranvía, sala, recibidor, hall, cuatro cuartos grandes, baño intercalado, comedor, pantry, cocina, cuarto y servicio de criados, calle 10 entre 15 y 17, véase de 1 a 6.
A2 25009 15 jn 18

ALQUILERES

A-4. Marianao y sus Repartos

SE ALQUILA quinta en la Lisa, con frente a calzada y a los parques de La Coronela, lujosa casa moderna, dos plantas, garage, tres máquinas, jardines, bosques frutales, comunicada continuamente por líneas de ómnibus, amueblada, $375 mensuales. Otra quinta en el mismo sitio con espaciosa cómoda casa antigua. Alquiler, $125 al mes. Informa, señor Ferret. A-8786.
A4 24981 15 jn 18

UNA CASITA muy cómoda y fresca se alquila muy barata, calle Almendares esquina a La Paz, en el reparto Alturas de Almendares. Informan en la casa del frente.
A4 24961 15 jn 17

A-5. J. del Monte y Víbora

VIBORA. Alquilo hermoso chalet dos plantas. Sala, comedor, hall, siete habitaciones, dos baños, garage, jardines. Calle Segunda entre Josefina y Genaro Sánchez, informan, FO-1100.
A5 24979 15 jn 22

GANGA, para los que se reajustan preciosa casa propia para corta familia. O-Farrill 68, Víbora. Informan, teléfono I-2484.
A5 6377 15 jn 18

EN $22 se alquila una casa con portal, sala, saleta, tres habitaciones, cocina, servicios cómodos, patio, traspatio grande. Armas 40 entre Concepción y Dolores, la llave enfrente.
A5 24989 15 jn 18

ALQUILO altos de esquina, Tamarindo 70, con 6 habitaciones, en $35. Todas tienen vista a la calle, lo más fresco. Telf. M-2659. García.
A5 25011 15 jn 21

SE ALQUILA, Libertad 74, casa moderna, a la brisa, toda decorada, portal, sala, comedor, dos cuartos, baño completo, cocina y patio, dos cuadras del tranvía y ómnibus por la esquina. Precio, 25 pesos. Llaves e informes, I-6015.
A5 24993 15 jn 20

A-6. Concha y Luyanó

ALQUILO casitas a 13 y 12 pesos, Luyanó 134 y O-Farrill 67, Víbora, con luz y servicio completo.
A6 25010 15 jn 21

B-1. Casas-Apartamentos.

APARTAMENTOS
Desde $27
Edificio Balaguer
Animas número 1 entre Zulueta y Monserrate.
Palacio Díaz Blanco
Belascoaín 120 entre Clavel y Antonio Díaz.
CONSERJE Y SERVICIO ESMERADO EN AMBOS EDIFICIOS
THE TRUST COMPANY OF CUBA
Informes en el
Departamento de Bienes
Obispo 53. M-6917.
B1 24865 15 jn 25

EDIFICIO MARTINEZ PITA
No alquile casa sin antes ver éstas son todos adelantos y confort, inclusive. Neveras Frigidaires. Jovellar 28 entre Espada y Hospital. Teléfono U-2261.
B1 955 15 jn 30

B-2. Locales y Naves.

LINEA y M, Vedado, preparado para establecimiento, se alquila este local. La llave en la barbería. Informan. Teniente Rey 11, departamento 415.
B2 24901 15 jn 18

SE ALQUILA en Desagüe casi esquina a Infanta, un local propio para industria, precio de situación. Informa, Luis González. U-1157.
B2 24933 15 jn 21

SE ALQUILA en Concepción de la Valla 2, esquina a Campanario, local propio para comercio o industria, informa, Luis González. Teléfono U-1157.
B2 24932 15 jn 21

SE ALQUILA en la calle Reyes entre Mangos y Remedios, un local propio para industria, tiene un patio de 400 metros, precio de situación. Informa, Luis González. U-1157.
B2 24927 15 jn 21

ALQUILO Lamparilla 14 entre San Ignacio y Mercaderes para depósito o industria. La llave Mercaderes 17, relojería Telf. F-1341 calle 9 número 44, Vedado.
B2 24872 15-19 Jun

El Mejor Local
Se alquila en Prado 102, esquina a Virtudes, propio para agencia de vapores o cualquier comercio informan en la misma de 3 a 6.

A Precios Módicos
Ofrecemos los siguientes locales:
Aguiar 71
Bajos, entre Obispo y Obrapía, propio para oficina de banco, compañía de vapores o agencia de seguros, con servicio de limpieza, renta mensual, 250 pesos.
Animas 1
Bajos, frente a la plaza del Polvorín, en 50 pesos.
THE TRUST COMPANY OF CUBA
Informes en el
Departamento de Bienes
Obispo 53. M-6917
B2 24862 15 jn 25

OPORTUNIDAD
Se admiten proposiciones para bodega y restaurant, en edificio de seis plantas, con 100 apartamentos, ocupados por familias. Edificio Govea, Vedado, calle 13 entre 18 y 20.
B2 24957 15 jn 20

B-4. Habitaciones

SE ALQUILA en Galiano y Trocadero una habitación, altos del bar. Informa, Luis González. U-1157.
B4 24936 15 jn 21

SE ALQUILAN espléndidas habitaciones con lavabo de agua, luz toda la noche. Precio módico. Informes el encargado, Campanario 121, entre Salud y Reina.
B4 UH. CR. 16 Indf. 4b

SANTA CLARA 29, altos entre San Ignacio e Inquisidor, 3 habitaciones, agua fría y caliente ycuarto y servicios de criados. Informan: teléfono A-1051. Llaves en los bajos.
B4 24945 15-25 Junio

ALCANTARILLA 36
Se alquila con armatostes, vidriera, cuatro abitaciones altas. A-1805. Precio de situación. La llave en los altos.
B4 24835 15 jn 19

HABANA 109, segundo piso, alquilan una o dos habitaciones, grandes y frescas, lavabo agua corriente a personas de moralidad, muy baratas, hay teléfono.
B4 24923 15 jn 20

SE ALQUILAN dos habitaciones juntas o separadas, muy ventiladas, en Amistad y Neptuno, altos Bellita, entrada por Neptuno. Informan la azotea. Véalas. Muy baratas.
B4 25007 15 jn 18

SE SOLICITAN

S-1. Criadas y Criados.

SE SOLICITA sirvienta española que tenga recomendaciones y sepa cumplir con su deber, es para servicio de un matrimonio, tiene que conocer todos los quehaceres de la casa, si no está práctica en el servicio que no moleste, sueldo, $25. Zapotes 25, Santos Suárez de 2—4 p. m.
S1 24885 15 jn 17

SE SOLICITAN

SOLICITASE criada española de moralidad para todos los quehaceres de una casa y que sepa de cocina. Ha de dormir en la colocación y debe tener referencias. Sueldo, $20. Chaple número 1, Víbora.
S1 24978 15 jn 17

S-2. Cocineras y Cocineros

SE DESEA una cocinera española que ayude a la limpieza de la casa, sueldo, $20. J. María 61, altos.
S2 25001 15 jn 18

NECESITAMOS cocinera europea, se prefiere alemana, $25. Consulado 142, departamento 4.
S2 24994 15 jn 17

S-9. Operarios y Aprendices

SOLICITO mecánico experto en bombas, motores eléctricos y servicios sanitarios, ha de ser activo, honrado y con buenas referencias. No vengan aprendices ni palucheros. Escobar 152 A, segundo piso.
S9 24830-968 15 jn 17

SE OFRECEN

O-1. Criadas y Criados

UNA SEÑORA de mediana edad, desea colocarse de criada de mano, no le importa ir a las afueras, sabe su obligación, teléfono A-1003.
O1 24760 14-17 Junio

BUEN CRIADO español ofrece sus servicios con inmejorables cartas de recomendación, habiendo trabajado en Europa. Telf. F-6277.
O1 24826 15-18 Junio

DESEA colocarse una joven española para criada de manos o manejadora, o para ayudar a una señora, tiene quien la recomiende. Telf. A-3157.
O1 24837 15-17 Junio

SE DESEA colocar una joven española de criada de cuartos o de mano o manejadora, sabe zurcir bien, y tiene referencias, teléfono F-1938.
O1 24856 15-18 Junio

DESEA colocarse una joven española de criada de mano, tiene referencias, es formal y trabajadora, sabe cumplir con su obligación. Teléfono F-1244.
O1 24917 15 jn 17

UNA ESPAÑOLA desea colocarse en casa de moralidad, lleva tiempo en el país y sabe trabajar, desea corta familia y no desea cocinar, tiene referencias. Informan en el teléfono F-5130.
O1 24982 15 jn 17

CRIADO joven, austriaco, ayudante de cámara, que sabe servir bien la mesa, planchar, hablando varios idiomas ofrece sus servicios, va al campo, tiene buenas referencias. M-3070.
O1 24983 15 jn 17

SE DESEA colocar una muchacha española, cuartos o comedor, y en la misma una cocinera española, sabe repostería, buenas referencias, teléfono U-1345.
O1 24976 15 jn 17

GRAN criado español de buena presencia, fino y competente en todo lo que requiere un buen servicio, sabiendo algo de cocina, se ofrece, con buenas referencias, sale al campo, (si es preciso). Calle 9 número 23, Vedado, teléfono F-1925.
O1 24954 15 jn 17

DESEA colocarse una muchacha española de criada de mano y cocinera, tiene referencias, no duerme en la colocación. Telf. U-3406.
O1 24925 15 jn 17

UN JOVEN español desea colocarse de criado de mano o portero, tiene buenas referencias. Telf. M-5843.
O1 24971 15 jn 17

UNA JOVEN española desea colocarse de criada de mano o de cuartos, sabe zurcir bien, también se coloca para hacer limpieza por horas, entiende algo de cocina, es seria y trabajadora, con buenas referencias, informan en el teléfono F-5555.
O1 24898 15 jn 18

DESEA colocarse joven española en casa de moralidad, tiene buenas referencias, sabe cumplir con su obligación, teléfono M-1303.
O1 25005 15 jn 17

DESEA colocarse una muchacha de criada de mano o para todos los quehaceres de corta familia, sabe cocinar bien, teléfono M-5150.
O1 24984 15 jn 17

SE DESEA colocar un joven español de criado de mano, está práctico en todo servicio, tiene muy buenas recomendaciones de las casas que ha trabajado y entiende de jardinero mucho, llame teléfono F-6581.
O1 25006 15 jn 17

CRIADO formal, trabajador, sin pretensiones, ofrécese, está acostumbrado a todo trabajo fino y tiene muy buenas referencias. Telf. F-6146.
O1 25004 15 jn 17

UNA JOVEN española desea colocarse de criada de mano o manejadora, está acostumbrada a trabajar, teléfono U-6945.
O1 24991 15 jn 17

DESEA colocarse una joven española de criada de mano o cocinera o para todo, para corta familia, tiene referencias de donde trabajó. Llamen al teléfono U-8678, Josefina.
O1 24992 15 jn 17

EXTRANJERA decente, colócase para todo el servicio de una casa pequeña o bien ama de llave, casa particular u hotel, referencias, A-5042.
O1 24988 15 jn 17

O-2. Cocineras y Cocineros

SE DESEA colocar una muchacha española para cocinar y limpiar, informan, U-6968.
O2 24770 14-17 Junio

SE DESEA colocar una muchacha española para cocinar y limpiar, y en la misma una muchacha para manejadora o limpiar, tienen buenas referencias, teléfono F-5822.
O2 24762 14-17 Junio

DESEA colocarse una joven española para cocinar y limpiar a corta familia, tiene buenas referencias y en la misma una joven para criada de cuartos, sabe coser, lavar y planchar ropa fina de señora, tiene referencias. Telf. U-5513.
O2 24725 14-17 Junio

JOVEN española desea colocarse para cocinar y limpiar cuartos o comedor, desea casa de moralidad, tiene inmejorables referencias, lleva tiempo en el país, teléfono U-1192.
O2 24722 14-18 Junio

SE DESEA colocar una española de cocinera repostera, sabe de todo, con niños, especial, cariñosa, sabe planchar ropa de señora, como acompañar señoras o señoritas, va al campo o al extranjero, tiene buenos informes. Dan razón, almacén de víveres, Pocito y Marqués González. Teléfono U-2360.
O2 24987 15 jn 17

SE DESEA colocar una joven española de cocinera, cocina a la española y la criolla, es repostera y tiene muy buena referencia, teléfono F-5624.
O2 24985 15 jn 17

SE OFRECE cocinero inglés, de color, sabe toda clase de comidas y repostería, habla español y tiene referencias de donde ha trabajado, no tiene pretensiones. Telf. A-3343.
O2 24996 15 jn 17

SE OFRECE joven española para cocinar y limpiar, sabe hacer dulces, tiene buenas referencias, no le importa dormir ren la colocación. Teléfono A-3343.
O2 24997 15 jn 17

SE DESEA colocar una muchacha española de cocinera, con buenas referencias, no le importa ayudar a la limpieza un poquito. Telf. F-4825.
O2 24897 15 jn 17

SE DESEA colocar para cocinera una española de mediana edad, sabe cocinar a la española y a la criolla y tiene referencias. Telf. F-5291.
O2 24967 15 jn 17

DESEA colocarse de cocinera una señora. Su teléfono, FO-2621.
O2 24964 15 jn 18

SE DESEA colocar una joven española para cocinar y limpiar a corta familia, tiene recomendaciones, para más informes, llamar al teléfono U-6958. En la misma una manejadora, tiene buenas referencias.
O2 24948 15 jn 18

SE OFRECEN

DESEA colocarse una española para cocinar y limpiar o criada de cuartos, tiene buenas referencias. Teléfono M-5492.
O2 24965 15 jn 17

SE OFRECE una muchacha para cocinar y limpiar y otra para limpiar solo, sabe servir la mesa, las dos con inmejorables referencias. Llamen A-9001.
O2 24973 15 jn 17

DESEA colocarse una española para cocinera y ayudar a la limpieza, sabe cocinar a la criolla y española, tiene recomendaciones. En la misma una muchacha para criada de manos o manejadora. Informan Telf: U-2731.
O2 24871 15-17 Junio

O-5. Jardineros.

JOVEN español desea colocarse jardinero particular, conocedor del trabajo. Buenas referencias. Llame teléfono U-2989.
O5 24975 15 jn 18

O-6. Choferes

CHAUFFEUR se ofrece, sin pretensiones, doy referencias, teléfono FO-2633.
O6 24735 14-17 Junio

SE DESEA colocar un joven español de chauffeur es graduado de mecánica automotriz. Salud 20 teléfono: A-0272.
O6 24384 15-17 Junio

O-10 Oficinistas

EXPERT English-Spanish Stenographer will do your correspondence by the hour and keey your work up to date. Can you pay $30 per month. S. S. Thomas, Lagunas 9, bajos, Habana.
O10 24860 15 jn 17

X- Agencias de Colocaciones

NECESITA usted criadas, cocineras reposteras, manejadoras, costureras, lavanderas del país y extranjero. Llame al teléfono F-3038 y será servida rápidamente.
X 24941 15 jn 21

LA ESTRELLA ofrece criadas, manejadoras, lavanderas, cocineras de todas nacionalidades, criados, chóferes, todo cuanto necesite. M-9578.
X 25008 15 jn 19

SE COMPRAN

C-1. Casas.

COMPRO casa de 5 a 6 mil pesos, en el Ensanche de la Habana, preferentemente. X-2150.
C1 24972 15 jn 18

SE VENDEN

V-1. Casas.

CAMBIO casa quinta, manzana terreno cercada frutales, 20 minutos Habana, opr casa antigua grande, en la Habana, Vedado o Cerro. Informan, peletería Versalles. Neptuno y Campanario.
V1 24962 15 jn 19

SE VENDEN

PARA FAMILIA PUDIENTE
Tenemos casa esquina, entrada Vedado, 800 metros fabricado, dos plantas y sótano, 10 habitaciones, 5 baños, 4 abitaciones criados, garage 3 máquinas. Casa de lujo, con $15,000 puede comprarla, interés 6 % sobre el saldo. Beers and Company, O-Reilly 9 medio, altos.
V1 24952 15 jn 18

V-3. Fincas Rústicas

FINQUITA de recreo, a la entrada de Arroyo Arenas, con todo el confort necesario, se permuta por casa en la Habana o se vende dando grandes facilidades de pago. Fra más informes, Rogelio González, Zanja número 143.
V3 24956 15 jn 18

MAGNIFICA finca a 28 kilómetros de la Habana, se vende, buena casa, agua abundante, luz eléctrica, teléfono, 5,000 frutales. Iforman, A-7591.
V3 24986 15 jn 18

V-4 Establecimientos

VENDO víveres finos, dulcería, panadería, por propiedad, no pierda tiempo que es un negocio lo que se propone. Informes, Monte 174, García.
V4 25012 15 jn 21

V-7. Automóviles y Accesorios

SE VENDE un Chevrolet de 1930, muy barato. Informan en el garage Miramar. Empedrado número 1.
V7 24970 15 jn 18

VENDO urgentemente lujoso automóvil Auburn del 29, gomas nuevas, pintura magnífica, se da toda prueba, costó $3,000, lo regalo $200. A-5704. Jesús del Monte 27, altos.
V7 25000 15 jn 18

VENDO lujosa cuña Chevrolet, propia para profesional o sportman, cerdada, magnífica pintura, gomas, acumulador nuevo, aceptaría parte pago radio marca acreditada, $175, es regalada. A-5704.
V7 24999 15 jn 18

V-10. Cajas Registradoras

SE VENDE una caja contadora Nacional, está como nueva, marca $99.99, último tipo, la doy barata por no necesitarla. Amistad 56, bajos.
V10 24815 14-20 Junio

ENSEÑANZA

E-5. Profesores.

PROFESOR americano con dos títulos, da clases de inglés. Experiencia de los métodos más modernos, prácticos y rápidos. Duncan Thomas, Obrapía 51, altos. Telf. M-9687.
E5 24966 15 jn 2

E-6. Institutrices

SE OFRECE institutriz inglesa, blanca, de Londres, excelentes recomendaciones de donde ha trabajado, modestas pretensiones, va a cualquier parte. Telf. A-3343.
E6 24995 15 jn 17

EL GIRO DE CARNICERIAS EN LA UNION NACIONAL DE DEPENDIENTES DE VIVERES

En el local de la Unión Nacional de Dependientes de Vívers al Detalle, ha prestado decidida cooperación a la Comisión de Dependientes de Carnicería constituida en Organizadora de la dependencia del giro de Carnicerías.

Anoche se celebró una animada junta en e llocal de Reina 106, altos, para tratar de las gestiones realizadas con el propósito de organizar la Sección de Dependientes del giro de Carnicerías, a fin de que disfruten de los beneficios de la unión.

Se dió a conocer un proyecto de reglamento, que fué discutido ampliamente, presentándose algunas enmiendas.

El acto estuvo muy concurrido, haciendo uso de la palabra varios representantes de colectividades obreras, felicitando a los dependientes de carnicerías, por haber dado los primeros pasos para su constitución, exhortándoles a que laboren por la asociación más necesaria cada día para defenderse y proteger sus intereses.

Todos los giros van consittuyendo sus organizaciones, y esta comenzará en breve su actuación, tan pronto esté aprobado el reglamento por el Gobierno Provincial.

TERRIBLE PUÑALADA CON MOTIVO DE UN CHISME

Eulogio Reyes Santa Cruz, de 35 años, residente en Pasaje A y Tres, en Buenavista, fué asistido ayer en el Centro de Socorros de Marianao, por el Dr. Anglés, de una herida incisa en la parte izquierda del esternón de carácter grave.

El herido manifestó que se la había causado Andrés García García, de Pasaje D entre Cinco y Seis, en dicho barrio, al pedirle explicaciones por unos chismes de familia y no dárselas satisfactoriamente. García se dió a la fuga apenas cometido el hecho, pero fué detenido por el escribiente de la Jefatura, Lavoi, quien lo presentó al sargento Lazcano que inició las primeras diligencias.

Constituido el juez Dr. Cowley se hizo cargo de las actuaciones, disponiendo la remisión del agresor al Vivac. Reyes fué trasladado al Hospital Calixto García y su estado continúa grave esta noche.

UN ZAPATERO ACOMETIO A OTRO CON UNA CHAVETA POR CUESTIONES DE NEGOCIOS

José Arnau, de 38 años de edad y vecino de la casa Factoría número 100, fué agredido anoche con una chaveta de zapatero, por su socio de cuarto, nombrado Pedro Avalos, quien después de herirlo de gravedad se dió a la fuga, sin que pudiera ser detenido.

Arnau, fué asistido por el doctor Bergnes, en el Primer Centro de Socorro, de varias heridas producidas por instrumento pérforo cortante, situadas en las regiones costo-ilíaca izquierda, penetrante en la cavidad abdominal, brazo del mismo lado y pectoral, siendo su estado de gravedad.

A la Policía de la Cuarta Estación, declaró el herido que Avalo, llegó a la casa y como no pudiera entrar en el cuarto por no estar él, lo esperó hasta su llegada, sosteniendo una acalorada disputa y sin que le diera tiempo a nada, con una chaveta de zapatero, le acometió, causándole las lesiones que presenta y acto seguido emprendió la fuga.

El motivo de que ellos estuvieron distanciado, obedece a que él se retiró de un negocio que tenía con su agresor, por no convenirle, a sus intereses.

UN VETERANO DONA SUS MODESTA PERTENENCIAS A LA CASA DE MATERNIDAD

El señor Alejandro Velázquez Padrón, veterano de la Guerra de Independencia, que en la actualidad se halal recluído en el Asilo Nacional de Ancianos «Gerardo Machado Castellón», ha donado, inspirado en un rasgo de gratitud, a la Beneficencia Pública todos los objetos de su propiedad, declarando que ya en el ocaso de su vida, pasen a poder de la generosa mano oficial que lo ha atendido en su desvalido estado y quebrantada salud.

Este rasgo le ha sido notificado al Presidente de la República por conducto de la Secretaría de Sanidad y Beenficencia.

PREMIOS A LAS NIÑAS QUE NO DIJERON MENTIRAS EN EL AÑO PROXIMO PASADO

Fueron distribuídos ayer los premios denominados «Jorge Washington» otorgados a los niños del Asilo San Antonio, de Arroyo Naranjo, que durante el pasado año no dijeron ninguna mentira, institución organizada y sostenida por la señora García Montes de Aballí. Asimismo quedó iniciado el curso de higiene y puericultura.

En el acto celebrado usaron de la palabra la señora Ofelia Cabrera de Repilado, los doctores Barreras y López del Valle y previa la condecoración de las niñas agraciadas por la patrocinadora del Asilo, habló el doctor Angel Arturo, quien se refirió a la transcendencia que la fiesta tenía y la importancia del culto del ciudadano a la verdad, inculcado desde pequeño.

ES VOLUNTARIO EL AUXILIO DE LOS EMPLEADOS

El que no quiera contribuir a los «sin trabajo» puede pedir que no le descuenten el sueldo

Con el número 798 firmó ayer el Presidente de la República el Decreto por el cual se crea el «Comité de Alimentación y Defensa de los Desocupados».

En las consideraciones que se hacen se estudia el desequilibrio que se observa en la vida económica de los pueblos y especialmente en Cuba que no ha podido sustraerse—dice—a los efectos de la crisis mundial, y dentro del concepto moderno del Estado debe éste procurar el máximo interés público.

Para proveer al inmediato auxilio y desocupación de los desocupados y menesterosos se crea el Comité, que lo integrarán representaciones de distintas entidades en cuanto al Comité Central, y a los Comités Provinciales y Municipales, los Gobernadores y Alcaldes y las entidades que existan en la capital de la Provincia y las municipalidades. Los cargos serán honoríficos y gratuitos, pero los miembros de los Comités podrán cobrar los gastos que justifiquen ante el Comité Central.

El Fondo Especial lo integrarán: Los créditos de que disponga el Gobierno, los donativos de particulares y entidades oficiales, los productos de colectas funciones y espectaculos, las cantidades con que contribuyan los que tengan contratos y suministros con la Administracion y los que perciban sueldos, pensiones o emolumentos del Estado, Provincia o el Municipio, de acuerdo con esta escala: veinticinco centavos los que reciban menos de $50 mensuales; cincuenta centavos, los que no excedan de $100 y $1.00 de $100 en adelante.

Y se hace constar finalmente que si algún empleado no deseare contribuir al Fondo en cuestión, el pagador, tesorero o empleedo que tenga a su cargo el pago, se abstendrá de hacer el descuento si el interesado previamente se lo comunicare por escrito duplicado, uno de cuyos ejemplares remitirá al Secretario de Gobernación como Presidente del Comité, con la correspondiente nota firmada de no haberse hecho el descuento.

R. BARAHONA FAVORECERA A LOS LIBERALES

Así declaró el Secretario de Sanidad en un acto político en la jefatura local de Camagüey

Después de visitar varias poblaciones camagüeyanas regresó ayer a esta ciudad el Secretario de Sanidad doctor Victorino Rodríguez Barahona

Según expresó a los periodistas, dos asuntos le habían llevado a su provincia: la adaptación de dos salones para destinarlos a dispensario antituberculoso en el hospital civil de Camagüey, y asuntos de índole política.

Con relación a esta última misión el repórter obtuvo la noticia de haber expresado el Secretario de Sanidad, en la reunión que efectuaron los Presidentes de Comités de Barrios en el edificio que ocupa la Jefatura local de Sanidad, que su nombramiento por el Presidente para ese alto cargo no había obedecido a merecimientos personales sino que se había querido compensar al liberalismo camagüeyano. Expresó que haría política liberal exclusivamente, y que algunos nombramientos de conservadores para cargos en Sanidad se trata, en muchos casos, a personas que cuando tenían en sus manos los destinos conservadores, fueron cordiales amigos de los liberales. Y que podían abrigar la seguridad de que todas las vacantes que ocurran serían cubiertas con afiliados al liberalismo.

EL MINISTRO DE INGLATERRA

Visitará la Secretaría el Dr. Vivanco. La misma política, dice

El Introductor de Ministros de la Secretaría de Estado, señor Enrique Soler y Baró acudió en la mañana de ayer a los muelles por orden de la Secretaría de Estado y ostentando la representación del Secretario del departamento del Exterior con el objeto de esperar al nuevo Ministro Plenipotenciario y Enviado Extraordinario de la Gran Bretaña en Cuba.

Nómbrase el nuevo diplomático británico Sir John Joyce Broderick, quien ha llegado a la Habana a bordo del vapor Calamares en compañía de su esposa y tres hijos.

El Secretario de Estado envió a Lady Joyce Broderick una gran caja de flores.

Breves palabras con el ministro inglés

El recién llegado Ministro de Inglaterra a su llegada sostuvo breves palabras con el repórter.

Nos dijo que tenía gran interés en visitar la Isla de Cuba, República por la cual se interesaba grandemente mientras ocupó el cargo de Agregado Comercial de su país en la capital de los Estados Unidos durante toda la época en que Inglaterra se hallaba en guerra con los ex imperios centrales.

Le hablamos de la crisis por la que atraviesa nuestro país y nos dijo que éste era un mal endémico en todas las naciones del mundo, las que tenían que luchar contra ella en mayor o menor escala, agregándonos que los «sin trabajo» es uno de los problemas más arduos con que se enfrentan en la actualidad todos los gobiernos.

Con respecto a la misión que trae de su Gobierno para el nuestro nos dijo en concreto Sir John Joyce Broderick, solamente, que mantendrá como siempre y tal como sus antecesores, la más franca cordialidad que existe desde tiempo inmemorial entre la República de Cuba y el Imperio Británico.

No queriendo ser inoportunos, nos limitamos a saber cuándo irá a presentar sus respetos de visitante a nuestro Secretario de Estado.

—Visitaré la Secretaría de Estado mañana martes—es decir, hoy—y tendré el honor de presentar al Ministro de Relaciones Exteriores cubano las copias de la carta credenciales que me entregara al efecto de mi reconocimiento mi Gobierno.

—Ya en la Secretaría, nos dijo el señor Soler y Baró más tarde, el doctor José Clemente Vivanco le participará la fecha y la hora en que el Presidente de la República lo recibirá en acto diplomático y solemne para que presente las credenciales que en definitiva han de acreditar a Sir John Joyce Broderick ante nuestro Gobierno.

El Encargado de Negocios de España y la repatriación de españoles

El señor Castro Guernica, Secretario de la Embajada de España en Cuba, en la actualidad ejerciendo funciones de Encargado de los Negocios de esa nación amiga en la nuestra, ha solicitado en la Secretaría de Estado una audiencia especial con el Presidente de la República.

Dicha audiencia fué concedida inmediatamente y la entrevista tendrá lugar en la mañana de hoy.

El tema de la conferencia girará alrededor de los centenares de españoles sin trabajo, que se encuentran en nuestra República y la manera de repatriarlos hacia la madre patria.

Acompañando al señor Castro Guernica irá el Cónsul General de España, don Ernesto Freyre, quien en su calidad de funcionario consular está bien enterado de la situación horrible de los españoles sin trabajo e impondrá al Presidente de la República de la misma.

Se está buscando la manera de que los que se encuentran en esa trágica situación sean embarcados lo antes posible para su país.

EL AUTOMOVIL CLUB PROTESTA DEL AUMENTO DE LA GASOLINA

Se dirige el Secretario de la Corporación al Dr. Guas Inclán, demostrándole que los resultados que se buscan son negativos

El Secretario del Automóvil Club de Cuba, se ha dirigido al doctor Rafael Guas Inclán, presidente de la Cámara de Representantes, protestando de un proyecto de ley presentado a aquel Cuerpo con el cual se pretende aumentar el impuesto que grava la gasolina.

He aquí la carta, que nos complacemos en insertar:

Junio 9 de 1931.

Doctor Rafael Guas Inclán,
Presidente de la Cámara de Representantes.
Ciudad.

Señor:

La Junta Directiva del «Automóvil Club de Cuba» en su sesión del día de hoy, 9 de Junio de 1931, tuvo conocimiento por haberlo publicado el periódico «El País», en su primera y segunda edición de ésta fecha, del proyecto de Ley presentado a la Cámara de Representantes por el doctor Emilio Núñez Portuondo, según el cual «se aumenta en diez centavos moneda oficial por cada galón de gasolina el impuesto actualmente existente de acuerdo con lo dispuesto en la Ley de Obras Públicas y que se cobrará en la forma establecida por ésta», causando como es consiguiente entre los reunidos verdadero asombro y disgusto.

Después de un cambio de impresiones en el que todos los concurrentes expresaron sus opiniones en contra de la citada proposición de Ley que mereció la crítica por lo extemporánea, inadecuada, contra el automovilismo en general, comercio, industria y agricultura, de suyo gravado el primero no sólo por la Ley de Obras Públicas sino también por la Ley de Emergencia Económica, acordó hacer constar su oposición a lo que se pretende por el doctor Emilio Núñez Portuondo ya que los resultados que se obtendrían serían contradictorios al fin benéfico que se propone aquel representante.

El aumento fijado al costo del galón de gasolina traería como consecuencia lógica la disminución del consumo de dicho producto y por tanto causaría déficit en la recaudación actual de Obras Públicas y Ley de Emergencia Económica.

Al descender el consumo de gasolina por su mayor precio, afectaría directa y especialmente al elemento obreros relacionado con el automovilismo en general, porque al ser más costoso el uso de máquinas disminuiría y como es consiguiente la mano de obra en los talleres se encontraría afectada grandemente.

Además los chauffeurs resultarán de aprobarse la citada Ley, perjudicados, quedando sin trabajo y aumentando como es claro el número de los cientos que carecen de ocupación.

En medio de la discusión surgió la idea que fué acogida por unanimidad que éste impuesto de diez centavos más de aumento a la gasolina podría sustituirse con los rendimientos íntegros que producen las colecturías que se

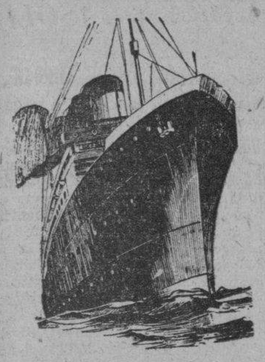

WHITE STAR LINE
RED STAR LINE ..
ATLANTIC TRANSPORT LINE
PANAMA PACIFIC LINE

International Mercantile Marine Co. NEW YORK, SOUTHAMPTON, CHERBOURG, PLYMOUTH, LIVERPOORL, LONDON, QUEENSTOWN, BOULOGNE, AMBERES

Son las líneas predilectas de la Sociedad Cubana.

"MAJESTIC"
"OLYMPIC"
"HOMERIC"
"BELGENLAND"

El orgullo de nuestra flota y su renombrado servicio que admira el Mundo entero.

ADRIATIC, CEDRIC, ALBERTIC, PANNLAND, LAPLAND MINNETONKA, MINNEWASKA y MINNEKAHDA

hacen un conjunto popular y su servicio de CAMARA y TERCERA TURISTA incomparables.

"VIRGINIA" 33.500 toneladas. "CALIFORNIA" 32.450 toneladas "PENNSYVANIA" 26.700 toneladas

LUJO, CONFORT, SEGURIDAD Y RAPIDEZ
SERVICIO FIJO QUINCENAL ENTRE LA HABANA Y NEW YORK Y HABANA CALIFORNIA VIA CANAL DE PANAMA

Agentes Generales:
THE WEST INDIES SHIPPING & TRADING Co.
Wm. H. SMITH, Presidente
OBISPO 75. HABANA TELF A-7322

Compañía del Pacífico

(THE PACIFIC STEAM NAVIGATION COMPANY)
VAPORES CORREOS INGLESES

El magnífico trasatlántico de 25 mil toneladas de desplazamiento.

"Orduña"

Saldrá de la Habana el día 25 de junio.

Admitiendo pasajeros de Primera, Segunda y tercera clase, para VIGO, LA CORUÑA, GIJON, SANTANDER, LA ROCHELLE, PALLICE, PLYMOUTH y LIVERPOOL.

ESTABILIDAD, CONFORT, RAPIDEZ Y SEGURIDAD
GRANDES FIESTAS DURANTE LA TRAVESIA

Tercera clase superior con fumador, salón de conversación y de música; magnífico comedor y opción al pasajero de escoger su camarote marcándose en el billete de pasaje.

SERVICIO DE VAPORES A:
España, Francia, Inglaterra, Perú, Chile, Argentina, Uruguay, Brasil, Colombia, Venezuela, Guatemala, Costa Rica, Nicaragua. Salvador, Honduras, Ecuador y Bermudas.

PROXIMAS SALIDAS:

A EUROPA:		A CENTRO Y SUD AMERICA	
«Orbita»	Julio 19	«Orbita»	Junio 7
«Reina del Pacífico»	Agosto 3	«Reina del Pacífico»	Julio 2
«Orcoma»	Agosto 30	«Orcoma»	Julio 19
«Orduña»	Sept. 30		

Para informes generales reservaciones, fletes etc.
AGENTES GENERALES
DUSSAQ Co. Ltd.
PALACIO DEL CENTRO ASTURIANO
Teléfono: A-6540 y A-7218. Habana.

COMPAGNIE GENERALE TRASATLANTIQUE

VAPORES CORREOS FRANCESES

Bajo contrato postal con el Gobierno Francés. Todos los vapores de esta Compañía atraçan a los muelles de San Francisco o Machina.

Próximas salidas:

Para VERACRUZ:		Para CORUÑA, GIJON SANTANDER, PLYMOUHT y el HAVRE:	
«ESPAGNE»	3 Jun.	«ESPAGNE»	15 Jun.
«MEXIQUE»	27 Jun.	a las 12 del día.	
«ESPAGNE»	27 Jun.	«MEXIQUE»	7 Jul
«MEXIQUE»	3 Spb.	«ESPAGNE»	7 Ago
		«MEXIQUE»	15 Sep.

SESIONES DE CINEMATOGRAFO DIARIAS EN TODOS LOS VAPORES DE ESTA COMPAÑIA SEGUN CONTRATO CON LA CASA «PATHE» IMPORTANTE. Buena comida a la española. — Camareros y cocineros españoles. — LINEA DE NEW YORK AL HAVRE, PLYMOUTH Y BURDEOS En esta Agencia se expiden pasajes para esta línea por los lujosos y rápidos trasatlánticos franceses «ILE DE FRANCE», «PARIS» «FRANCE» «LA FAYETTE», «DE GRASSE», «ROCHAMBEAU» etc etc. Para más informes, dirigirse a:

ERNEST GAYE
O-Reilly número 9. Apartado 1090. Teléfono A-1476. Habana

EMPRESA NAVIERA DE CUBA, S. A.

APARTADO NUMERO 1641.

Dirección Telegráfica: EMPRENAVE

Claves en uso: A. B. C. 4a y 5a Edición
Western Unión

SAN PEDRO NUM 6.—HABANA
Walkins and Apendix

TELEFONOS:
A-6236. Pasajes y Fletes. A-3966. Almacen
A-5315. Información General. A-5634. Segundo Espigón de Paula
A-4730. Departamento de Tráfico. M- 2860. Tercer Espigón de Paula

VAPORES EN SERVICIO. — «Presidente Machado» «Baracoa» «Cienfuegos», «Eusebio Coterillo» «Gibara» «Guatanamo» «Habana» «Joaquin Godoy» «Julián Alonso» «La Fe» «Las Villas». «Manzanillo» «Rapido» y «Santiago de Cuba», Camagüey.

PUERTOS DE ESCALA

COSTA NORTE:— Caibarién, Nuevitas, Puerto Tarafa Manati, (Victoria de las Tunas) Puerto Padre, Chaparra, (Holguin Velasco y Bocas) Vita, Banes, Mayari, Antilla, Preston, Sagua de Tánamo (Cayo Mambi) Baracoa, Guantánamo y Santiago de Cuba

COSTA SUR.—Cienfuegos, Casilda, Tunas de Zaza, Santa Cruz de Sur, Manopla, Guayabal, Manzanillo, Campechuela Media Luna Niquero Puerto Plata Haiti, Aux-Cayes y Port au Prince

COSTA NORTE DE VUELTA ABAJO.— Bahia Honda Rio Blanco Berracos, Puerto Esperanza, Santa Lucia (Minas de Matahambre) Rio del Medio, Dimas, Arroyos de Mantua y La Fe

Jamaica, Kingston, Puerto Rico, San Juan Ponce, Mayaguez y Aguadilla, República Dominicana, Santo Domingo, San Pedro de Macoris y Ensenada de Mora y Santiago de Cuba.

Vapores Correos de la Compañía Trasatlántica Española

SERVICIOS REGULARES MENSUALES DE PASAJE CARGA Y CORRESPONDENCIA

LINEA RAPIDA PARA VERACRUZ, NEW YORK Y NORTE DE ESPAÑA
Próximas salidas

Para VERACRUZ. 48 horas de viaje.		Para New York, Vigo, Coruña, Gijon Santander y Bilbao.	
«HABANA»	1 Jun.	«HABANA»	10 Jun
«C. COLON»	2 Jul.	«C. COLON»	10 Jul
«HABANA»	1 Ago	«HABANA»	10 Ago
«C. COLON»	1 Sep	«C. COLON»	10 Sep

LINEA PARA NEW YORK, CADIZ Y BARCELONA
Próximas salidas

«MARQUES COMILLAS»	1 Jun	«MARQUES COMILLAS»	1 Ago
«MANUEL CALVO»	16 Jun	«MANUEL CALVO»	16 Ago
«MANUEL ARNUS»	2 Jul	«MANUEL ARNUS»	1 Sep

MAGNIFICAS CAMARAS, AMPLIOS CAMAROTES Y COMEDORES PARA PASAJEROS EN TERCERA CLASE SERVIDOS POR CAMAREROS. EXCELENTES MENUS CON VINOS

PARA MAS INFORMES:
MANUEL OTA UY
AGENTE GENERAL
PALACIO LONJA. TELF. A-6568 Y A-7900 APARTADO 707 HABANA

CONSEJOS MEDICOS

Por el Dr. PEREZ BOUDET

EX-INTERNO del Hospital de Emergencias. Médico del Departamento Forense de la Ciudad de la Habana; Especialista de las afecciones del Aparato Digestivo, GABINETE: Prado 33, altos Teléfono A-7190 (Diríjase la correspondencia al DIARIO DE LA MARINA, Prado 103, Dirección)

CARIÑOSA. (Ciudad):

Quiero llevar a su convencimiento que puede realizar su boda con toda la pompa a que es merecedora sin temor alguno ni preocupaciones. La suya fué una enfermedad... que pasó y nada tiene que temer, por haber pasado. Que sea muy feliz son mis fervientes deseos.

ADMIRADOR. (Ciudad):

Realmente lo primero que hay que tener para curarse radicalmente de esa afección que usted cree que es una enfermedad es controlar sus nervios, pues cada vez que usted piense en que ello le puede acontecer, tenga la seguridad que le acontece, no obstante y por complacerlo para evitar que el mal siga su incremento, le diré que tiene que someterse a la aplicación de las ámpulas de Tonofosfán y Optarson dentro de la misma jeringuilla y además tomar tres vasitos de Neurotrophol líquido al día. No crea que se encuentra neurasténico como usted se figura, no vayamos a confundir la Neurastenia con la preocupación. No tiene que ver el tratamiento que le pongo con el que usted acaba de realizar. Gracias por la fé que dice tenerme y creame que se lo agradezco muy sinceramente, la prueba la tiene en el interés que me he tomado por usted.

DESESPERADA. (Ciudad):

Un consejo de lo más sincero: ¡No juegue con la candela, que seguramente acabará por quemarse! Creo que me debe de comprender, ¿verdad? Esos embarazos que ha tenido usted son completamente normales, pues son verificados como usted me los dice intrauterinos, los malos son los extra-uterinos. En contestación a las dos preguntas que me hace creo indicado el recomendarle lo mismo que le aconsejó su médico, es el medio mas seguro, pero desde luego para ello tendrá que someterse a una operación. El otro tratamiento se le deben de haber explicado mal, toda vez que en ninguna revista científica aparece «ese caso» y soy de los que estoy constantemente leyéndolas porque siempre se aprende en ellas mucho.

MARGARITA E. (Camagüey):

Yo no puedo decirle señorita si es que se encuentra usted padeciendo de una afección cardiaca, porque para ello era menester el hacerle un examen de ese órgano que como cum prenderá a distancia es difícil, pero le recomiendo que se haga tomar su tensión arterial y si se encuentra alta, que es lo que me imagino, se someta a tomar tres tabletas de Desencina al día en la seguridad que esos trastornos habrán de desaparecer. También puede ocasionarle estas molestias su afección gástrica, pero como nada me habla de ella, nada le contesto. Tenga tranquilidad y fe que creo que su corazón marcha perfectamente.

OFICIAL

REPUBLICA DE CUBA. SECRETARIA DE GOBERNACION. POLICIA NACIONAL. NEGOCIADO DE MATERIAL. SEGUNDA CONVOCATORIA.—Habana, Junio 13 de 1931. Hasta las NUEVE a. m. del día 26 de Junio de 1931, se recibirán en la Oficina del Jefe del Negociado de Material, proposiciones en pliegos cerrados para el suministro y entrega de EQUIPOS, y entonces las proposiciones se abrirán y leerán públicamente. Se darán pormenores a quien lo solicite.

(f) Nilo Girado, Primer Teniente del Ejército. Jefe del Material en Comisión.

6d. 16 17 18 19 24 y 25.

OFICIAL

REPUBLICA DE CUBA. SECRETARIA DE OBRAS PUBLICAS. SECCION DE PERSONAL, CONTRATOS BIENES Y SUMINISTROS. COMISION LOCAL PERMANENTE DE SUBASTAS.—OFICIAL. ANUNCIO. Habana, 8 de Junio de 1931. Hasta las 9.30 a. m. del día 17 de Julio de 1931, se recibirán en el local de Subastas de esta Sección, en la Secretaría de Obras Públicas, sita en Sol y Aguiar, y en las Jefaturas de los Distritos Provinciales, Proposiciones en Pliegos cerrados para la subasta general para el suministro de UNIFORMES durante el año fiscal de 1931 a 1932, con destino a esta Secretaría. En esta Sección, el Secretario de la Comisión y en las Jefaturas de los Distritos Provinciales, facilitarán los Pliegos de Condiciones, Modelo de Proposición y demás detalles a los que los soliciten **Esteban Duque Estrada. Ingeniero Jefe. Presidente de la Comisión Local Permanente de Subastas.**

6410 4d. 16

OFICIAL

REPUBLICA DE CUBA.— Secretaría de Obras Públicas. — Sección de Personal, Contratos, Bienes y Suministros.— Comisión Local Permanente de Subastas. OFICIAL.— Anuncios.

Habana 8 de Junio de 1931. —Hasta las 9.30 a. m. del día 16 de Julio de 1931, se recibirán en el local de Subastas de esta Sección, en la Secretaría de Obras Públicas, sita en Sol y Aguilar, y en las Jefaturas de los Distritos Provinciales, Proposiciones en Pliegos cerrados para la Subasta General para el Suministro de «Arena», durante el Año Fiscal de 1931 a 1932, con destino a esta Secretaría.— En esta Sección, el Secretario de la Comisión y en las Jefaturas de los Distritos Provinciales, facilitarán los Pliegos de Condiciones, Modelo de Proposición y demás detalles a los que los soliciten. ESTEBAN DUQUE ESTRADA.— Ingeniero Jefe. — Presidente de la Comisión Local Permanente de Subastas.

MISCELANEA

10 CENTAVOS

5 libras de azúcar; 50 y 40, café Yauco de primera de Loma de Trinidad. Teléfono U-6559. Vapor 43 Habana.

1. 24862 11-11 Julio

ALQUILERES

DR. FRANCISCO J. DE VELASCO

Corazón. Pulmones. Estómago. Intestinos.
DR. RUBEN DE VELASCO
Corazón. Pulmones. Enfermedades de los niños.
Consultas de 12 a 2 y de 1 a 3
Días laborables. Horas especiales previo aviso.
Salud 34. Telf. A-5415
Prfs. 20062 17 jun 16

ENFERMEDADES DE SEÑORAS

Especialista. Servicio Enfermeras. Tratamientos especiales enfermedades del útero, ovarios y trompas: (flujos dolores menstruales) Neurastenia sexual. Esterilidad. Electricidad médica. Consultas, diarias: 3 a 5. San Rafael 102. Telf. U-1680.
Prof: 23976 9-9 Julio

DR. MANUEL LOPEZ PRADES

Graduado Madrid y Habana, cuarenta años ejerciendo enfermedades de la sangre, pecho. Señoras y niños (partos) tratamiento especial curativo afecciones genitales femeninas. Consultas 9 a 11 y 1 a 5, gratis, martes y viernes. Amistad 95 altos. U-1081.
Prof. 22892 3-3 Julio

DRA. CATALINA Pozo y Gato, médico Cirujana Partos. Enfermedades de señoras y de la sangre. Anemia Metritis, Flujos crónicos, insuficiencia grandular, esterilidad, menopausia consultas diarias de 12 a 3 p. m. Honorario $1.00. Visita a domicilio $2.00 San Francisco No. 199, esquina a Novena. Lawton. Telf: X-1015.
Prof. 22967 3-3 Julio

DR. A. MARTH ARANGO

VIAS URINARIAS
y enfermedades venereas. Consulta de 4 a 6 p. m. Neptuno 230 Telf. U-4773
P. 24111 10-10 Julio

CIRUJANOS DENTISTAS

DR. VALDES MOLINA

DENTISTA. GALIANO 9. A. ALTOS Dentadura $15. Puentes $5 pieza. Empastadura $2. Limpieza $3. Consulta de 8 a 7 p. m. Se garantiza. Teléfono A-8583.
Prof. 23064 4-4 Julio

GIROS Y LETRAS

J. BALCELLS Y CIA.

S. en C., San Ignacio 33. Hacen pagos por el cable y giran letras sobre New York, Londres, Paris y sobre todas las Capitales de España, Isla Baleares y Canarias. Agentes de la Compañía Inglesa de Seguros Contra Incendios. «The Royal» Administración de Bienes.
12371 1 Ab. 30 Sep.

CAJAS RESERVADAS

Las tenemos en nuestra bóveda, construidas con todos los adelantos modernos y las alquilamos para guardar valores de los interesados. En esta oficina daremos todos los detalles que se deseen
N. GELATS Y COMPAÑIA
106 Aguiar 106, esq. a Amargura.
G. y L. 23209 5-5 Julio

ALQUILERES

A-1. Habana.

AVISO. Terminadas las reformas, alquilo bajos de la casa San Francisco número 3 entre Jovellar y San Lázaro. La llave en la farmacia. Para informes, Penabad, Mercado de Colón, por Monserrate, pues to de frutas.
A1 24580 13 jn 18

INDUSTRIA 64, altos, alquilo en $55. Sala, saleta, 5 cuartos, motor para agua. Llave debajo. Informes, A-5418.
A1 24669 13 jul 13

BAJOS muy amplios, sala, saleta, 4 cuartos, baño completo, cocina y servicio de criados. Se alquilan en $40. Zanja 127 A. Informan, U-7742 y U-3000.
A1 24663 13 jun 18

EN $25.00 se alquila Picota 43 con sala, comedor, 3 habitaciones, informan en la misma de 9 a 11 a. m. y 2 a 5 p. m.
A1 24565 13-16 Junio

PRECIOSOS ALTOS $50.00

Se alquilan los modernos y frescos altos de San José 124-K, esquina a Marqués González, acabados de pintar, compuestos de sala, saleta corrida, tres habitaciones, comedor, baño completo, cuarto y servicio de criados. Agua abundante, llaves en los bajos, bodega. Informes: Edificio Bacardí, Apartamento 401, Francisco Torres. Telf: A-7830.
A1 23731-24566 13-23 Junio

EN PORVENIR 6 bajos entre Habana y Compostela, alquilo dos casitas modernas, sala, dos habitaciones, comedorcito, baño completo, cocina, patio, llave en altos. M-8267.
A1 24618 13-18 Junio

SAN LAZARO 228 bajos con sala, saleta, tres cuartos, baño intercalado y cocina $34. Informes F-2862.
A1 23897-24196 9-18 Junio

CARLOS III 16, A. C.

Bajos, sala, saleta, cuatro habitaciones, baño intercalado, cocina de gas. Precio 50. Informan F-2134.
A1 24271 11-17 Junio

ALQUILO magníficos bajos Gervasio 17, con sala, saleta, cuatro buenas habitaciones, baño intercalado, comedor, cocina, cuarto y servicio criados. F-3469.
A1 24694 14-18 Junio

SE ALQUILAN los cómodos y elegantes altos de Bruzón 9. La llave en los bajos. U-2785.
A1 24859 15-21 Junio

MAGNIFICA casa para familia baratísima Trocadero 72½ casi esquina Galiano, primer piso y bajos para establecimiento. Llaves núm. 68½, platería Amigó. Informes Telf: F-2836.
A1 24851 15-30 Junio

LAMPARILLA 20, cuarenta pesos, piso alto, independiente, tres habitaciones contiguas, otra separada, azotea, ventilación, luz y vistas excelentes, servicio sanitario completo.
A1 24665 13-18 Junio

SE ALQUILAN, dos casas Fernandina, y Cádiz modernas y frescas, a $23 y $25, verdadera ganga, informan en la bodega, Telf: M-4663.
A1 24902 15-20 Junio

ARAMBURO entre Zanja San José 52 cinco habitaciones, gran salón para comercio, 45 pesos, otros dos, tres habitaciones, comedor, sala, patio brisa, 35 pesos. Informan F-5506.
A1 24950 15-23 Junio

VILLEGAS 109 casi esquina Muralla gran piso, 5 habitaciones, sala, buen comedor, precio 60 pesos, bajos ,500 metros, 125. Informan Muralla 103. Telf. F-5506.
A1 24949 15-23 Junio

SE ALQUILA un piso alto en Bernaza esquina a Teniente Rey, llaves en la Imprenta. Informes teléfono M-9093.
A1 24937 15-23 Junio

SE ALQUILA Muralla 83, 2o. piso. Llaves en los bajos. Informes teléfono M-9093.
A1 24938 15-23 Junio

VIGIA 11 entre Castillo y Fernandina. Alquilo casa moderna, interior independiente, $18. Sala, comedor, dos cuartos, baño intercalado, cocina. Llaves la misma. Informes, M-1241.
A1 24808 14 jn 11

ALQUILO modernos altos. Infanta 102-A, esquina a San Rafael. Recibidor, sala, cuatro cuartos, baño intercalado, comedor, cuarto servicio criados, cocina gas. Llaves, Isidoro, encargado. Telf: F-6581.

ALQUILO segundo piso moderno, Infanta 102-A, casi esquina San Rafael, sala, comedor, dos cuartos, baño completo, cocina gas, agua abundante. Llaves, Isidoro, encargado. Informes, F-6581.
A1 24558 13-16 Junio

ALQUILO 4 casas, San Nicolás 9, segundo, moderno, 44, lujoso baño, 50 pesos, llave bajo. Campanario 116, segundo, cerca San Rafael, fresco, 44 grandes, 45 pesos, llave principal. Manrique 22, bajo, cerca Animas, pintándose, 23 pesos. San José 51, principal, moderno, sala, hall, 24, baño comedor, 28 pesos, llave encargado. Informes, Campanería, Aguiar 68, M-7785.
A1 24771 14 jn 16

SE ALQUILA la casa Lagunas 61, acabada de pintar, con sala, saleta, tres cuartos, demás comodidades Informan, F-6755
A1 24705 14 jn 17

ALQUILERES

SE ALQUILA. Obrapía 65, un magnífico y fresco piso compuesto de sala, comedor, cinco dormitorios, baño al centro y al fondo y cocina. Informan en los bajos. Telf. A-3314.
A1 24644 13 jun 16

ES ALQUILAN

SAN RAFAEL 63, BAJOS
Moderna casa; con sala, recibidor, tres cuartos, comedor baño completo y servicios de criados, $50.00
SAN RAFAEL 305,
altos o bajos. Sala, recibidor, cinco cuartos, dos baños intercalados, comedor cuarto y servicio de criados; los bajos tienen garage. $110.00
EMPEDRADO 37
Sala, comedor, tres cuartos en los bajos y tres en los altos al fondo $37.00
LUCENA 4
Casa de una sola planta; con sala, dos cuartos y baño, $33.00
CONSULADO 45, BAJOS
Hermosa casa: con sala, cuatro cuartos, comdeor al fondo, baño completo y cuarto y servicio de criados $65.00
INFANTA 106, F, ALTOS
Terraza, sala, recibidor, cuatro cuartos, baño completo intercalado, cuarto y servicio de criados $55.00
INFANTA 20½, ALTOS
Hermosa casa, con Terraza, gabinete, sala, recibidor, cuatro cuartos, baño intercalado, cuarto y servicio de criados en la azotea, $60.00
SAN MIGUEL 80,
altos y bajos, sala, recibidor, cuatro cuartos, baño completo, comedor y servicio de criados, $65.00 y 60.00
SAN MIGUEL 65, PRINCIPAL
Moderna casa, con sala, recibidor, tres cuartos, baño completo intercalado, comedor al fondo y servicio de criados, $55.00
SAN MIGUEL 209 Y 207
altos y bajos. Sala, recibidor, cuatro cuartos, baño completo, cuarto y servicio de criados, $43.00 y 37.00
PRADO 118 2DO. PISO
Hermosa casa en lo mejor de la Habana, frente al parque Central; es propia para casa de Huéspedes o Club; tiene trece habitaciones y cuatro baños, $190.00
JOVELLAR 33, ALTOS Y BAJOS
Gran casa de Apartamentos, moderna: con sala, recibidor, tres cuartos dormitorios muy grandes, baño completo intercalado y cuarto con servicio de criados, $50.00
INFORMAN
THE NATIONAL CITY BANK OF N. Y.
A. 9897. Depto. Adm. de Bienes M-9871
A1 C6376 13-16 Junio

SE ALQUILA Reina 65, bajos, esquina San Nicolás, sala, comedor tres habitaciones, baño intercalado, cuarto y servicio criado, etc.
A1 24687 13 jn 16

LAGUNAS 56, se alquilan los bajos con sala, saleta, salón de comer, 5 cuartos, doble servicio y cuarto criados, precio, $60. Telf. F-1742.
A1 24647 13 jn 16

ESCOBAR 70, bajos, se alquila compuesto de sala, recibidor, dos cuartos, baño intercalado, cocina de gas, la llave en la misma. Informes, A-1689. Consulado 62.
A1 24649 13 jn 16

EN $32. LEALTAD

casi sequina a Concepción de la Valla, sala, comedor, 3 habitaciones, baño en perfectas condiciones. Informan: A-9819.
A1 24296 11-16 Junio

SE ALQUILA, Concordia 91, altos, casa grande y fresca, sala, comedor, cuatro habitaciones, etc.
A1 24688 13 jn 16

BAJOS MODERNOS. SALA, 2 CUARTOS, BAÑO MODERNO, $18

Se alquilan, a 10 minutos parque Central, calle Justicia esquina Arango, una cuadra tranvías calzada de Concha. Al lado, bajos, dos cuartos, $15.
A1 24652 13 jn 20

CASA MODERNA

Infanta 18, Edificio Artigas, entre San Lázaro y Concordia, dos habitaciones, sala, comedor, cocina, magnífico baño, limpieza escalera. Informes, el café, $30.
A1 24682 13 jn 20

SALUD 160, altos, sala, tres cuartos, comedor al fondo, cocina gas, servicios completo. Verse de 3 a 6 p.m Informan F-2635.
A1 23752 8-18 Junio

SE ALQUILA Reina 47 entre Galiano y Rayo. Informan Neptuno 82, peletería.
A1 23791 8-18 Junio

$30 PLAZA DEL MAINE $36

tranvías M. y 13 Casas: Sala a Calle 3 habitaciones, baño intercalado, cuarto y baño intercalado, cuarto y baño criada, cocina, comedor, tres salidas. Modernísimo edificio "Maine Apartaments" No como otros Edificios con una sola salida, escalera común a familias y público su oficina 10 minutos, dejando su familia independiente entre Línea, Parque y Malecón, frente Hotel Nacional. Esquinas $45 $40. Amueblados garages, farmacia. Vea últimas rebajas.
47524 11-17 Junio

CONSULADO 98 piso 2o. entre Colón y Trocadero, sala, comedor, cuatro habitaciones, baño completo, servicio criado y cocina, llaves en piso 1o. Informes Habana 186, teléfono M-1541.
A1 23910 9-16 Junio

BERNAL 28. Se alquila estos modernos altos, sala, saleta, 2 cuartos. La llave en los bajos. Informes A-5418.
A1 23925 9-24 Junio

MAZON 31: Se alquila la planta baja, compuesta de sala, comedor, tres cuartos, baño intercalado, cocina y servicio de criados, precio $40.00 Informan Bufete de Arellano, M-3936
A1 23394 6-20 Junio

BERNAZA 69, casi esquina a Muralla en $40, se alquila el alto con sala, comedor, cinco habitaciones y baño, la llave en el bajo almacén. Informan F-3040.
A1 24545 12 Jun 18

SAN LAZARO 98 altos interiores, sala, dos cuartos, cocina gas y servicios. Informan M-2863 y F-2124.
A1 24302 11-21 Junio

SAN NICOLAS número 90, en $45, se alquila el alto con sala, comedor, tres habitaciones y baño, la llave en la bodega. Informan F-3040.
A1 24544 12 Jun 18

SE ALQUILA

En O'Reilly 51, frente a La Metropolitana, el espléndido primer piso alto de esta bien situada casa nueva, muy apropiado para establecer una buena oficina consular, comercial o de seguros, notaría, academia y otros negocios de índole parecida. Puede verse de 9 a 12 y de 3 a 5 media, en donde se dan informes y por teléfono 1-2692.
A1 C-6869 6-16 Junio

SE ALQUILA la 3a. planta de Infanta 91, entre Valle y Zapata. Informan U-2311.
A1 24081 9 Jun 16

EN 25 PESOS POR SU PRECIO NADA MEJOR

Se alquilan en $25.00 las cómodas y ventiladas casas bajas, calle de Agustín Alvarez número 8 y 15 entre Marqués González y Oquendo a 2 cuadras de Belascoain y una del Nuevo Frontón, acabadas de pintar compuestas de sala, saleta corrida, tres habitaciones, patio y demás servicios con abundante agua, calle pavimentada y mucha luz. Vecindario de moralidad. Las llaves en el No. 10, Informes: Edificio Bacardí, Apartamento 401, Sr. Francisco Torres, Teléfono A-7830.
A1 23732 8-18 Junio

SE ALQUILA casa Pozos Dulces 24, bajos, tres cuartos, baño completo intercalado, comedor, sala, portal y hermoso patio. Informan en el 26, bajos.
A1 23736 8-16 Junio

CUBA No. 21-A entre Empedrado y O-Reilly, alquila el primer piso, tiene sala, saleta, cuatro cuartos, baño intercalado, comedor, cocina, antecocina, dos terrazas y servicios de criados. Informan en la misma bajos o Empedrado 3. Telf: A-7584.
A1 24294 11-16 Junio

LAGUNAS 2 bajos, sala comedor, 3 cuartos, cocina, baño y patio. Informes M-2863. F-3199. Llave en los altos.
A1 23714 8-18 Junio

ALQUILERES

PRADO 107: se alquilan los pisos principal y segundo, juntos o separados. Se compone cada uno de sala, recibidor, ocho habitaciones amplias, baño, hall, comedor y cocina; propios para Asociación o Club. Se admiten proposiciones. La llave en Empedrado 16. Informan Bufete de Arellano, M-3936.
A1 23399 6-20 Junio

SAN LAZARO 98 altos modernos propios para familia de gusto, sala, comedor, tres cuartos, baño intercalado, hall, informes teléfono M-2862 y F-2124. Llaves en los altos.
A1 23711 8-18 Junio

SE ALQUILA la casa Avenida de Menocal (antes Infanta) número 12, creca de la esquina de Tejas en $52 la llave en el número 3. Informes por el teléfono X-3504.
A1 23716 8-16 Junio

HABANA No. 183

Se alquilan pisos bajos izquierda de esta hermosa casa con comodidad para numerosa familia y con servicio y habitación independiente para servidumbre ,las llaves en la bodega de la esquina de Merced. Informes, San Pedro número 6. A-9619.
A1 23613 7 jun 18

LEALTAD 34 esquina nueva, baño intercalado. Informa M-4282 y en la misma. Véala pronto.
A1 23794 8-16 Junio

VIRTUDES No. 144-A

Alto, recibidor, sala, cinco habitaciones, dos baños intercalados, comedor al fondo, pantry, cocina de gas y carbón; cuarto y servicio de criados lavadero de ropa. Precio $100. Infor- F-2134. F-3397.
A1 24274 11-17 Junio

ESCOBAR 42. Alquilo primer piso, sala, saleta, 3 cuartos, baño intercalado. Puede verse de 8 a 11 y 1 a 5. Informes A-5418.
A1 23926 9-24 Junio

SE ALQUILA Ayesterán número 1 y 1-A dos primeros pisos, modernos, sala, cuatro cuartos, comedor, baño intercalado, cocina, hall, servicio y baño criados. Informan Malecón 46, teléfono M-6603. Llaves en la vidriera de Tabacos del café.
A1 24092 10-20 Junio

NEPTUNO 109 frente a Perseverancia. Se alquila un piso alto. Rebajado. La llave en los bajos. Informan: Teléfono F-1050.
A1 24170 10-17 Junio

SE ALQUILAN magníficos altos, tres habitaciones, sala, comedor, cocina, intercalado y de criado, en Somerueloos entre Monte y Corrales, media cuadra Fraternidad.
A1 24632 13 jun 16

CARDENAS 15 bajos, sala, saleta y tres cuartos $33. Animas 137 bajos sala, saleta y tres cuartos, $35. Informan en Aguila 213, Peletería La Horma Grande.
A1 24161 10-16 Junio

ALQUILO Monte 15, 2o. piso izquierda, sala, saleta, terraza, 7 habitaciones, hall, comedor, cocina, doble servicios sanitarios, llaves e informes Grandes Almacenes, El Número 15, Telf: A-2803.
A1 24299 11-19 Junio

ANIMAS 127: Se alquila la planta baja, compuesta de sala, comedor, cinco cuartos, baño, cocina, patio y traspatio. Precio $50.00. Informan Bufete de Arellano. M-3936.
A1 23395 6-20 Junio

NEPTUNO esquina a Aramburo, hermosa propiedad, propia para casa de huéspedes, club o sociedad, con sala, antesala, comedor, 8 habitaciones, baño y servicios de criados. Informa, Goizueta, U-4606.
A1 24255 10 jun 17

ALQUILO magnífico primer piso en Jovellar No. 8, entre Aramburo y Hospital, sala, saleta, tres grandes habitaciones, comedor al fondo, baño completo intercalado, cocina, cuarto y servicios criados, único precio $45.00 Informes: la misma, M-1429, U-2259.
A1 24489 12-17 Junio

REVILLAGIGEDO No. 70, bajos, hermosa casa compuesta de sala, comedor, tres habitaciones, cocina y baño. Alquiler $30.00 La llave el encargado. Telfs: A-9733 y F-3365.
A1 24478 12-21 Junio

SE ALQUILAN altos en lo mejor de la Habana, Soledad y Animas, media cuadra San Lázaro, sala, comedor 3 cuartos, baño, cocina. Informan: I-6349.
A1 24484 12-20 Junio

SE ALQUILA muy preciosa casa el Peñalver número 100, bajos, derecha, próxima a Belascoain, que se compone de sala, dos habitaciones, comedor, baño intercalado y servicio de criados, alquiler barato. Informan en Suárez número 3. Telf. M-1914.
A1 24414 11 jn 17

O'REILLY 76. Se alquila el primer piso compuesto de sala, recibidor, tres cuartos, comedor, baño, cocina, servicio de criados, dos cuartos y servicio en la azotea. Precio $55.00 Informan Bufete de Arellano. M-3936.
A1 23398 6-20 Junio

SE ALQUILAN los bajos de la casa Lealtad 33, compuesta de sala, recibidor, 3 cuartos, servicio moderno, comedor y cocina. La llave en la misma. Informan Telfs: I-5285 y A-9895 Precio $45.00
A1 23930 9-19 Junio

SAN RAFEL y San Nicolás, en $25, se alquila un alto y un bajo con sala, comedor, dos habitaciones y baño. La llave en la bodega. Informan F-3040.
A1 24543 12 Jun 18

BERNAZA 65, en $25, se alquila el entresuelo con sala, comedor, dos habitaciones y servicios, en la misma otros departamentos interiores, con sala, comedor, dos habitaciones y servicios. Informa la encargada. Precio $20.
A1 24546 12 Jun 13

SE ALQUILA Neptuno esquina a San Francisco, Primer Piso, moderno. Cerca la brisa, con vista a la calle. U-6628.
A1 24524 12 Jun 20

ALQUILO 5 casas lo más barato cada casa se componen tres cuartos sala, comedor, servicios completos dos. Misión número 95 a 26 pesos Una Aguiar 7 en 34 pesos dos. Inquisidor 33 a 38 pesos dos meses garantía. Teléf. M-4844.
A1 24475 12 Jun 20

OQUENDO 3-C

Bajos, sala, saleta, cinco habitaciones, comedor, cocina de gas y carbón, lavadero de ropa, precio $50. Informan F-2134. F-3397.
A1 24273 11-17 Junio

O'REILLY 40, esquina Aguiar. Modernos pisos propios para oficinas y profesionales. Precio reducido. $55. Informan en el elevador.
A1 24126 10 jul 16

POR 15 PESOS

Casas en la Habana, completas, no alquile sin verlas. P. Cerrada número 83, tienen todas las comodidades.
A1 C6373 10-22 Junio

SE ALQUILA el 1o. y 2o. piso de la casa Obrapía No. 72 esquina Aguacate, compuesto cada uno: de sala, comedor, 2 cuartos, baño y cocina. Ultimo precio 33 pesos. Informan: Edificio La Calle. Bufete Arcos. teléfono M-3741.
A1 24194 10-16 Junio

ALTOS Merced 8 entre Cuba y San Ignacio, sala, comedor, 3 cuartos y demás servicios. Llave bodega esquina San Ignacio. Informes F-2608.
A1 24188 11 jn Junio

SE ALQUILA el primer piso de la casa Concordia 155, entre Belascoain y Gervasio, compuesta de sala, saleta, 4 cuartos, servicio moderno, cocina, comedor y servicio de criados, muy amplia y ventilada, la llave en la misma. Informan: Telf: I-5285 y A-9895. Precio $55.00
A1 23931 9-19 Junio

ALQUILAMOS casas modernas bien situadas. Habana y Luyanó de 20 35, 38, 40, 45, 55 pesos. Informes ferretería Belascoain esquina San Rafael U-5215.
A1 24015 9-19 Junio

CONCORDIA 271 altos, modernos sala, comedor, tres cuartos, baño cocina gas, dos cuartos en la azotea. Informes: F-3199.
A1 23713 8-18 Junio

SE ALQUILA a cuadra y media de Monte y Revillagigedo, 22, altos sala, saleta, tres cuartos, baño intercalado, comedor al fondo, cuarto y servicio criado, muy fresca
A1 24412 11 jn 16

ALQUILERES

ALQUILO, Escobar 123, altos, sala saleta, comedor, cutaro habitaciones, cocina gas, baño completo, agua caliente. Informan, Monte 170, teléfono A-2066.
A1 24394 11 jn

ALQUILERES

ALQUILO la casa calle 10 número 210, entre 21 y 23, a la brisa, sala comedor, cuatro cuartos, patio, traspatio, doble servicio. $46. Informes en el 208.
A2 23370 6-16 Junio

ENTRADA Vedado, frente Parque Vedado, Calle 13 casi esquina L. Alquilo hermosa, muy fresca casa moderna, cuatro grandes cuartos, baño intercalado, cuarto criados con servicios, etc. F-2124.
A2 24431 12-22 Junio

15 No. 451 entre 10 y 12 altos, terraza, sala, hall, cuatro cuartos, dos baños intercalados, comedor, pantry; cocina, cuarto y servicio de criados. Precio de situación. Dueño al lado.
A2 24858 15-20 Junio

ALQUILO D. 166 entre 17 y 19, Vedado, elegante chalet, sala, librería, comedor, cuarto baño, cocina, servicio criados, garage. Altos terraza, cuatro cuartos, baño completo.
A2 24842 15-18 Junio

VEDADO. Alquilo casa alta moderna, muy fresca, sala, recibidor, comedor, cuatro habitaciones, baño completo, cocina gas, servicio criado, 21 esq. 14, $39.00
A2 24880 15-19 Junio

ALQUILO los altos de la casa J. número 2, casi esquina a Calzada, sala, saleta, cinco cuartos, 2 baños, comedor, pantry, cocina, garage, 3 cuartos criados, con servicios. Informan: F-2115.
A2 24874 15-21 Junio

CALLE 17 gran residencia esquina, grandes comodidades, mucho terreno, jardines, arboleda, $250.00, llame FO-7815.
A2 24916 15-20 Junio

A NUMERO 264 altos entre 27 y 29 cuatro habitaciones, garage etc, 19 entre D y E, núm. 263 bajos, tres habitaciones, garage etc. La llave en la bodega. Informan 2 núm. 8, teléfono F-1173.
A2 24914 15-19 Junio

CALLE K, entre 21 y 23, Vedado alquilo casitas frente calle, sala, comedor, cuarto, baño completo, cocina, precioso decorado, acera brisa, precio situación $18 y $20 casa nueva.
A2 24909 15-21 Junio

VEDADO. M. núm. 160 entre 15 y 17 bajos, sala, comedor, tres habitaciones, baño $35.00. Otra al lado (altos) con todas comodidades. Informan M. número 160 altos.
A2 24942 15-23 Junio

SE ALQUILAN los ventilados altos de la casa Línea esquina a A, compuestos de portal: living-room; 6 cuartos; dos baños intercalados; recibidor; hall; comedor, dos cuartos y servicios criados; cocina; pantry, garage. Informan: M-1510 y FO-2294.
A2 24591 13-20 Junio

MODERNOS altos, renacimiento español, calle 27 número 425 entre 4 y 6, Vedado, se alquilan rebajados, $75.00, 4 cuartos, porch, baño intercalado, garage, etc. La llave en los bajos. Informan Fomento y Fabricación. M-7245.
A2 24571 13-18 Junio

SE ALQUILAN $60.00 los frescos y espaciosos altos 9 núm. 38 entre F y G, media cuadra de Línea, sala, recibidor, comedor, cinco cuartos etc. FO-2215.
A2 24568 13-22 Junio

SE ALQUILAN casitas independientes (altos y bajos) con sala, comedor, dos amplias habitaciones, cocina y baño, en $12. $13. y $14, mensuales. Pasaje Vega, calle 15 entre 18 y 20. Vedado.
A2 24607 13-18 Junio

VEDADO. Se alquilan los altos de 4 esquina a 11, modernos, cuatro amplias habitaciones, dos terrazas, antesala, sala y hermoso comedor, cocina y baño con calentador, servicios y escalera para la servidumbre, precio reducido.
A2 24621 13-20 Junio

SE ALQUILAN los altos de Quinta 43 entre Baños y D, al lado del Colegio de las Dominicas Americanas, con sala, saleta, cuarto cuarto, baño, comedor, cuarto y servicio de criados. La llave en los bajos.
A2 24434 12-17 Junio

23 y PASEO. Alquilo preciosos altos con toda comodidad pueden verse a todas horas y Paseo 25, otros altos, frescos y cómodos, pueden verse de 2 a 6 pasado M, también los bajos de Paseo 224 casi esquina a 23 con grandes comodidades, pueden verse a todas horas, la llave en la bodega de la esquina 23. Telf: A-1796. Loccría La República.
A2 23997 9-23 Junio

17 NUMERO 482, C, Vedado, hermosa residencia compuesta de sala, dos antesalas, tres hermosas habitaciones, baño intercalado, comedor al fondo, cuarto y servicio de criados precio rebajadísimo. Informes, Gorzueta. U-4606.
A3 24257 10-16 Junio

15 ENTRE G. y H., se alquila una casa compuesta de jardín, portal, recibidor, sala, comedor, cuatro cuartos, baño completo, pantry, despensa, cocina, cuartos de criado, chauffeur y servicios. Precio $110.00 Informan Bufete de Arellano, M-3936.
A2 23396 6-20 Junio

FRESCOS y modernos altos H. 227, entre 23 y 25, sala, comedor, antesala, 4 cuartos, baño intercalado, pantry, cuarto y servicio criados. La llave e informes 25 núm. 268 entre D y E.
A2 24264 11-27 Junio

VEDADO. Calle 20 No. 32 entre 15 y 17 alquilo casa nueva, sala, recibidor, comedor, cuatro cuartos, cuarto baño, cocina gas y carbón 35 pesos. Informan al lado.
A2 24329 11-16 Junio

CALLE 17 núm. 319, entre B y C, bajos, sala, recibidor, cuatro cuartos, baño, calentador, cocina, servicio. Llave al lado, informes: Habana 186. Telfs: M-1541 F-1795.
A2 24341 11-16 Junio

ALQUILO 11 núm. 135 entre K y L, altos recién fabricados, terraza, sala, 3 cuartos, baño de color, hall, comedor, cuarto al fondo y servicios, cocina pantry y garage. Informan: bajos.
A2 24368 11-18 Junio

VEDADO, K número 22 entre 11 y 13, se alquilan los bajos, modernos y cómodos, para dos familias, con portal, sala, saleta, cuatro cuartos, dos baños, galería interior, comedor, pantry, cocina, dos cuartos y servicios criados, traspatio y garage. Puede verse a todas horas. Informes, A-4296.
A2 24202 10 jun 18

VEDADO. Acera sombra, portal, sala, gabinete, 4 habitaciones, baño intercalado, comedor, cocina gas y carbón, 2 cuartos y baño criados, gran patio, A-170 entre 17 y 19. Llaves A-172, Telfs: F-3871. A-2736. (Ruz)
A2 24350 11-18 Junio

17 ENTRE 6 y 8, Vedado. Se alquilan estos bajos a la brisa, con seis cuartos, dos baños y garage, muy rebajados. Llaves en los altos. Informan. F-1775.
A2 24390 11 jun 16

VEDADO, B número 2 entre Tercera y Quinta. Alquilo espléndidos, frescos, modernos altos, terraza, sala, saleta, cinco grandes cuartos, baño intercalado, comedor al fondo, patio interior, servicio completo de criados, agua abundante, muy barata. Informes, Tercera 49, teléfono F-4479.
A2 24113 10-21 Junio

CALLE 1 esquina a Calzada, número 6, se alquila casa con portal, sala, saleta, tres cuartos, cocina y servicios. La llave en la misma. Informan. A-1689. Consulado 62.
A2 24650 13 jn 17

VEDADO. C número 268 entre 27 y 29. Se alquila casa, jardín, portal, tres cuartos, sala, comedor, baño, cocina, cuarto criados y servicios, patio y traspatio. Llaves, informes, al lado.
A2 24743 14 jn 19

SE ALQUILA una hermosa casa, calle 9 número 5, altos, con frente a Calzada, compuesta de jardín, portal, gran hall, sala, 5 cuartos, con dos baños completos, intercalados; cocina, pantry, comedor, cuarto y servicio de criados, garage para 4 máquinas, cuarto para chófer. Informes en la misma, de 10 a 12 y de 4 a 6. Telf. U-1043.
A2 24797 14 jn 16

VEDADO. Acera sombra, portal, sala, 5 habitaciones, baño intercalado, comedor, cocina, pantry, 2 cuartos y baño criados, gran patio. A-188 entre 19 y 21. Llaves A-172. Telfs. F-3871 A-2736. (Ruz)
A2 24349 11-18 Junio

VEDADO. Se alquilan en $50 los modernos altos de C número 270, con tres habitaciones, hall, baño intercalado, cuarto de criados con su baño, agua abundante, cocina de gas y de carbón y entrada independiente para el servicio. Informan, teléfono F-2591.
A2 24718 14 jn 21

IMPORTANTES REBAJAS

21 casi esquina a C, Vedado. Hermoso edificio con casas nuevecitas compuestas de sala, comedor, dos amplias habitaciones, baño completo, pantry y cocina, desde $25. Pequeñas casitas de dos grandes cuartos, baño completo pantry y cocina, desde $20. Todas con agua fría y caliente. Empleados para el servicio de atención a los señores inquilinos. Elevador día y noche. Informes, Goizueta, U-4606.
A2 24256 10 jn 14

BAÑOS esquina a 21, dos casas, una de sala, recibidor, comedor, terraza, cuatro cuartos, dos baños, pantry, cocina, cuarto y servicio de criados, otra de iguales locales con un solo baño de familia. Con o sin garages. Informan, F-4046.
A2 22426 1 jun 16

VEDADO. Se alquila la casa calle M, 33 entre 19 y 21 sala, comedor, 3 grandes cuartos, 2 baños; cocina y cuarto de criados, garage para 2 máquinas y cuarto de chauffeur. La llave al lado. Informan D. entre 9 y 11 Telf: F-1790. Sr. Rivas.
A2 24139 10-16 Junio

A-3. Cerro y Palatino.

PALATINO 33, altos y bajos, portal, sala, saleta, comedor, tres cuartos, cuarto de baño, patio, cocina y demás servicios. Llaves, bodega. Informes, Telf. M-4851.
A3 24130 10 jn 16

PARA CASA CLUB, Clínica u otros usos análogos se alquila la gran casa Calzada del Cerro 438, esquina a Consejero Arango. Grandes posesiones. Garage para varias máquinas. Fresca y ventilada. Precio proporcional. Véase de 2 a 6. Tarde.
A3 24511 12 Jun 16

CERRO. La Rosa entre Falgueras y Vista Hermosa, a una cuadra del parque Tulipán. Se alquilan tres casas modernas, dos altas y una baja, acera de brisa. Portal, sala, saleta, tres cuartos, baño intercalado, comedor, cuarto y servicios de criados. Precio, $35. Informes, Tulipán 24. Telf. 1-2267.
A3 24642 13 jn 16

ATOCHA 8 y 1/2, entre Zaragoza y Santa Teresa ,alquilo casa moderna, con luz, $12.50. Sala, dos cuartos, baño, cocina. Llaves, la misma. Informes, M-1241.
A3 24807 14 jn 16

SE ALQUILAN en casa de orden completo, buenos y frescos apartamentos apropiados para matrimonios, con o sin servicio, precios de situación, también se alquila la planta baja. O-Reilly 5.
B3 24724 14 jn 21

CERRO. Alquilo casa muy fresca, 6 habitaciones, doble servicio, $25. Auditor 33, propia para numerosa familia. Llaves en la bodega. Informan, U-6858.
A3 24679 13 jn 19

CERRO. Alquilo casa Salvador 19½ entre Chaple y Moreno, sala, saleta, 3 cuartos, baño, a una cuadra del tranvía. Informan, Fernandina 68. Sra. Carmen. A-2922.
A3 24589 13-21 Junio

CASA QUE VALIA $60

hoy por $20. Alquilo con sala, comedor, tres cuartos, San Cristóbal 16; esquina Prensa; una cuadra del paradero tranvías del Cerro. Dueño Daoiz 15. Teléfono 1-6898.
A3 24483 12-16 Junio

¡ENORME GANGA!

Se alquila, la casa Primelles 88 Cerro, propia para numerosa familia, compuesta de sala, saleta, 4 habitaciones, comedor al fondo, cocina, servicios con baño, patio, traspatio, y al fondo otro patio con árboles frutales, ¡asómbrese! todo por $34, la llave al lado, y para informes, Pernas, Muralla 121, Telf: M-9417.
A3 24260 11-19 Junio

ZEQUEIRA 52-A altos modernos, sala, comedor, tres cuartos, baño intercalado, cocina de gas, informes: M-2863. F-2124. Llave en la bodega.
A3 24304 11-21 Junio

A-4. Marianao y sus Repartos

NUÑEZ 19, cerca Miramar y La Tropical, Reparto Columbia, moderna, acabada de pintar, muy fresca, con portal, sala, tres habitaciones dormir, baño completo intercalado, comedor, cocina, agua abundante fría y caliente, patio amplio con entrada independiente, fáciles y muchas comunicaciones. Alquiler $20.00. Llave en Miramar 105. Informes Prado 125, teléfono A-1556.
A4 24278 11-18 Junio

BUEN RETIRO para personas de gusto, se alquila un precioso chalecito con todas las comodidades y garage. Precio de situación. Tambien se alquilan los altos para corta familia, Panorama entre Domínguez y S. Jacinto. Llaves bodega Infanta y San Jacinto. Informan E. Palma 28, Víbora.
A4 24441 12-17 Junio

THE TRUST COMPANY OF CUBA OFRECE EN ALQUILER

La moderna casa Ave. Bruselas al lado de la esquina de la Ave. New York Reparto Kohly, cerca de las Alturas de Almendares, con magnífica vista desde 200 pies altura sobre el Río Almendares, 2 plantas con amplios jardines, terraza, portal, sala, comedor, cocina, garage, cuarto y servicio criado. Altos tres cuartos con roperos y baño de lujo. Precio y más informes.

Departamento de Bienes
Obispo 53. Tel. M-0917
A4 24445 12-22 Junio

REPARTO Almendares frente Ursulinas. Alquilo casitas independientes completas, jardín, sala, cuarto, servicios, patio. Precio de 7 a 17 pesos. Informes encargada. Calle 13 esquina a 2. M-2863.
A4 23712 8-18 Junio

SE ALQUILA, Miramar, primera esquina ocho, casa grandes salones, baños lujosísimos, garages, servicios criados, pegado mar, para familia, sociedad, club. Precio situación. Informes, U-8601, M-2781.
A4 24626 13 jn 16

CHALET A UNA CUADRA COLLGIO BELEN, EN $45.00

Se alquila, portal, sala, comedor, 4 cuartos, baño intercalado, garage, etc. Calle del paradero Orfila, frente a las casas del Banco del Canadá. Llaves en la misma. Dueño, F-1896.
A4 24651 13 jn 17

ALTURAS de Almendares, Avenida de la Paz 81, precioso chalet nuevo ,alto, saludable, fresquísimo, inmejorables comunicaciones, cuatro dormitorios, garage, etc. $55. Teléfono FO-1095.
A4 24691 13 jn 17

FRENTE al colegio de Belén, alquilo hermoso y bonito chalet de dos plantas, hace esquina, tiene garage para dos máquinas, cuarto de criados. Vealo, calle B esquina a 7, Reparto Benítez, Marianao. Llave en la misma. M-3240.
A4 24676-671 13 jn 20

SE ALQUILA en $35.00, calle 10 entre 1 y 3, reparto Almendares los bajos del hermoso chalet, sala comedor ,tres habitaciones y servicios. Llave en los altos. Informes, A-2738, joyería El Gallo.
A4 23383 6-16 Junio

ALQUILO buen chalet, Buen Retiro, Marianao, Panorama esquina a San Jacinto, terreno, frutales. Informan Infanta y San Jacinto, muy barata, a dos cuadras de tranvías.
A4 24316 11-17 Junio

REPARTO MIRAMAR, próximo a desalquilarse, alquilo chalet de dos plantas, calle 10 entre Quinta y Séptima Avenida, puede verse de 10 a m. a 3 p. m. Informan A-0163, teléfono F-6489.
A4 24108 10-20 Junio

GENERAL LEE y Reina, Marianao. Chalet moderno, sala, comedor, tres cuartos, hall, etc. Gran solar cercado. Informes: M-2863. Llaves en General Lee No. 3.
A4 23710 8-18 Junio

MARIANAO. Alquilo casa moderna amplia, toda portal, sala, comedor, 2 cuartos, baño, lavadero, Avenida 5a. y 7, tranvía próximo Playa, Buenavista, San Miguel 4, Arlete, Díaz. M-4141.
A4 24118 10-18 Junio

ALQUILERES

A-5. J. del Monte y Víbora

SE ALQUILA. Hermosa residencia en la Loma del Mazo, chalet Vista Hermosa, situado en la calle de Luz Caballero entre Carmen y Patrocinio, dos plantas con hermosas habitaciones y baños modernos, terraza con la mejor vista panorámica de la Habana, jardines y terraza artística, agua en abundancia calentador para todo el servicio de la casa, garage para dos maquinas. cerca de los Colegios Lourdes y Maristas, se da contrato. Precio de situación. Informes en la misma Teléfono 1-1048. Puede verse de 2 a 5 p. m.
A5 J. I. R. Indf.

SE ALQUILA la casa Estrada Palma 89, compuesta sala, hall, 6 habitaciones, comedor al fondo, baño intercalado, servicio de criados y gran patio. Informan, teléfono U-6722. La llave en la misma.
A5 24609 13 jn 19

JOSE A. CORTINA entre Milagros y Libertad, portal, sala, comedor, baños, seis habitaciones. Informan teléfono 5557. La llave en la bodega.
A5 23130 4-19 Junio

MILAGROS esquina Luz Caballero, portal, sala, comedor, siete habitaciones, baño intercalado, garage, jardín y otras comodidades, teléfono: F-5557. 17 y Baños. Precio reducido
A5 23129 4-19 Junio

SE ALQUILA en Santa Catalina y Figueroa, con doble línea de tranvías una casa con 3 cuartos, sala, comedor, cocina y baño intercalado. teléfono 1-7754.
A5 24106 10-20 Junio

ALQUILER reducido Novena No. 3, entre Dolores y Tejar, Víbora, cerca tranvía, moderna, portal, sala, saleta, 4 habitaciones, baño intercalado. Llave No. 5. Informes Habana 155. M-2520.
A5 24572 13-18 Junio

ALQUILO en $65, los bajos San Mariano 17 entre Párraga y Poey; jardín, portal, sala, hall, comedor, siete cuartos, baños, cocina, patio, garage, tranvías cerca, 1-1256.
A5 24614 13-16 Junio

$30.00 Alquiler reducido, Princesa 10, calle asfaltada, bajos modernos, sala, saleta corrida, 4 habitaciones, baño intercalado, mucha agua, servicios criados. Informes Habana 155. M-2520.
A5 24573 13-18 Junio

REPARTO Mendoza, Víbora. Se alquila la casa Chalet «Villa Blanca» con seis habitaciones y demás servicios con garage. También los altos «Villa Angelita» al lado con cinco habitaciones patio y garage. Santa Catalina entre Cortina y Figueroa, acera de la brisa y frente al tranvía, papel informa.
A5 24094 10-18 Junio

SE ALQUILA casa moderna Luz 4, y Reyes, lo más fresco y vistoso de la Víbora, con servicio intercalado y de criados. La llave al lado. Informan: Telfs. A-2956 y F-6212.
A5 24173 10-18 Junio

SE ALQUILAN hermosos altos 10 de Octubre 560 sala, saleta, cinco cuartos, hall, comedor al fondo, cuarto y servicio de criados. Precio módico. Informan X-1617.
A5 24284 11-16 Junio

SE ALQUILA Flores 6 entre Agua Dulce y Serafines, portal, sala, dos cuartos, servicio intercalado completo, agua fría y caliente. La llave en Agua Dulce 2. Telf: A-2258.
A5 24419 12-20 Junio

ALQUILO casitas modernas. Sala, cuarto, servicios, cocina, escalera azotea, $13, con luz, $14. San Benigno número 68, pasaje, entre Tamarindo y Rodríguez, accesoria con portal, $13. Telf. X-2757.
A5 24606 13 jn 20

VIBORA. Se alquilan los bajos y altos de las casas Diez de Octubre 574 esquina a Vista Alegre. Sala, 2, 3, 4, 5 habitaciones, baños intercalados y demás comodidades, hay siempre agua, precios de situación. Informes allí. Son muy frescas.
A5 24654 13 jn 21

SE ALQUILAN en 35 pesos los frescos y ventilados altos de Octava esquina Tejar, reparto Lawton, con sala, comedor, 5 habitaciones, 2 servicios, les pasan por delante tres líneas de carros. También se alquilan por separados en pesos 17 y 20. Su dueño, teléfono F-4357.
A5 24615 13 jn 16

$12, CON tres luces, alquilo casa nueva, fresca, agua abundante, sala, cuarto, cocina, servicio, azotea, Atmas número 72 entre Santa Catalina y San Mariano. Lawton. Teléfono X-1964.
A5 24675 13 jn 16

ALQUILO en la Víbora, hermosa casa en Milagros esquina a Cortina, a una cuadra del tranvía. Sala, saleta, hall, comedor, cuarto, cocina, despensa y pantry en la planta baja y cinco cuartos con buen baño y cinco cuartos con buenos baños en los altos. Garage para dos máquinas y dos cuartos de criados, con servicios. La llave en la bodega La Reina. Informan, 1-6138. Luis Estévez número 22.
A5 24641 13 jn 16

SE ALQUILA en $40.00 la bonita casa calle Octava número 37 entre Milagros y Avenida de Acosta, con sala, saleta, cuatro cuartos de familia, dos de criados, comedor, baño completo, cocina con calentador, garage y servicios de criados, a una cuadra del parque de Lawton. Informan, Telfs. F-1321 y M-1382.
A5 24582 13 jn 19

ALQUILO casa moderna en lo más fresco de Jesús del Monte. Sala, saleta, tres cuartos, baño intercalado, cocina y patio, por la mitad de su precio, San Luis 23 entre Quiroga y Remedios.
A5 24742 14 jn 17

SE ALQUILA 25 pesos casa Cortina casi esquina Avenida Acosta, jardín, portal, sala, comedor, 3 cuartos, baño intercalado y calentador, patio y traspatio. Informan en la misma, señor Valdés.
A5 24888 15-19 Junio

SE ALQUILA una hermosa y ventilada casa compuesta de sala, saleta 3 cuartos, baño completo, y demás servicios. O-Farrill y Luz Caballero altos de la bodega de la esquina. Precio $45. La llave en la bodega.
A5 23723 8-16 Junio

SE ALQUILA Estrada Palma 110, con jardín, portal, sala, comedor, cuatro cuartos con baño intercalado, pantry, cocina y cuarto criada, garage con cuarto y servicio de chauffeur. Informes y llave en el teléfono f-6015.
A5 24380 11-16 Junio

ALQUILO bajos de Arellano núm. 13 entre Pocito y Luz, canteras San Miguel, lo mejor y más saludable de Cuba, hay que conocer aquel Reparto, más detalles, José Fernández. M-5274.
A5 24465 12-20 Junio

SE ALQUILA San Mariano 28 moderna casa con cinco habitaciones, comedor al fondo, patio y traspatio. Telf: U-8679.
A5 24491 12-16 Junio

SE ALQUILAN en $23 los espléndidos altos de Dolores y 20 en Lawton y los bajos de la misma en $15. La llave en la casa de al lado. Informan en Monte 15. Telf. A-8680.
A5 22132 30-10 Junio

JESUS DEL MONTE, Colina 45 entre Reyes y Benavides alquilo una casa con tres cuartos, comedor, cocina, servicios, luz, 12 pesos.
A5 23582 7-16 Junio

A-6. Concha y Luyanó

ROSA ENRIQUEZ y P. Pernas, media cuadra tranvías Luyanó alquilo casa nueva, portal, sala, comedor, 2 habitaciones, baño completo, pantry cocina, patio, pasillos, precio situación.
A6 24910 15-21 Junio

MODERNA casa se alquila compromiso 21 y Cueto, una cuadra del tranvía de Luyanó, dos cuartos, comedor patio, baño intercalado $16. con luz a una cuadra Hijas de Galiacia.
A6 24279 11-16 Junio

SE ALQUILA la moderna casa de Cueto 155 entre Herrera y Santa Felicia, consta de portal, sala, tres habitaciones, baño intercalado, cocina de gas, patio, traspatio y servicios de criados. Informan en el U-2580, la llave en el 153.
A6 24633 13 jn 16

ALQUILO Fábrica esquina Pérez Lezcano, casa moderna con portal, sala, 2 habitaciones grandes, baño cocina y patio, 20 pesos, Ferretería Belascoain esquina a San Rafael, teléfono U-5215.
A6 24014 9-19 Junio

CASITAS APROPIADAS

para matrimonio de gusto, Baratas. Pesos 14. Alquilo con sala, cuarto, luz balcón: todo independiente, agua abundante y frescas. Reforma y Herrera altos; Luyanó, en bodega esquina informan. Dueño: Daoiz 15. Teléfono 1-6898.
A6 24482 12-16 Junio

SE ALQUILAN altos modernos. Concha esquina Reforma, compuestos de sala, saleta, tres habitaciones comedor al fondo, baño intercalado, demás servicios, escaleras independientes. Precio de situación. Informan M-3307. La llave en la tonda.
A6 24082 9-16 Junio

A-7. Sto. Suárez y Mendoza.

EN ZAPOTE 71 entre Durege y San Julio se alquilan 3 casas con sala, dos cuartos, baño y cocina, informes al Telf: 1-7724. Precio $16.00
A7 24375 11-18 Junio

SERRANO 101, casi esquina Santa Irene, Santos Suárez, alquilo preciosos altos, pequeños, vista calle, para matrimonio de gusto. Precio $22
A1 24846 15-20 Junio

GANGA, altos de esquina en el Reparto Mendoza, Carmen y Golcuría con cuatro cuartos, sala, comedor, baño fino, terraza y servicios. $30.00. Otra con un cuarto menos $25.00. Agua abundante. 1-1718.
A7 24530 12-19 Junio

ONCE PESOS con luz alquilo casita interior independiente, a media cuadra de la línea de Santos Suárez, Figueroa 21 entre Santa Catalina y Milagros. Le conviene verla.
A7 24446 12-22 Junio

A-9. Guanabacoa y Cojimar

GUANABACOA. Alquilo casas modernas, sala, saleta, cuatro cuartos, $20 y $23. trasportes todo a la puerta, Calle Aranguren 87, 91 A.
A9 24608 13-16 Junio

A-12. Solicitud de Alquileres

UN MATRIMONIO solo solicita otro matrimonio sin niños o personas mayores para una habitación con todo servicio. Telf. A-2843.
A12 24677 13 jn 16

SE DESEA alquilar una buena residencia en el Vedado, que esté en la acera de la brisa o esquina de fraile. Que tenga de cuatro a cinco habitaciones y dos baños y garage. Informan, Telf. F-2285.
A12 24592 13 jn 20

Alquileres Varios

CARRETERA, Campo Florido, kilómetro 12, alquilo 3½ caballerías en $35, propia para ganado. Informes: Telf: FO-2493.
A varios 24820 11-16 Junio

EN ARROYO Naranjo se alquila amplia y fresca casa, ideal para verano. Informan, FO-3121, A-4446.
A13 24415 11-19 Junio

ALQUILO Playa Habana, Baracoa, casa amueblada, portal, sala comedor, 4 cuartos, baño agua corriente. Informa Roces X-1018 o en la misma
Varios 24280 11-18 Junio

B-1. Casas-Apartamentos.

EN LO MEJOR de Santos Suárez, Ave. Paz 31 altos, se alquila hermoso apartamento muy ventilado con sala, cuarto, lavadero, cocina y baño, luz toda la noche, nunca falta el agua, teléfono 1-4793 precio de situación.
B1 24374 11-16 Junio

8 Y 19, F-6635

Desocupado hoy un apartamento Unico vacante, luz, teléfono, radio, Frigidaire, agua caliente, garage y restaurant.
B1 24639 13-21 Junio

CASAS APARTAMENTOS

De una y dos habitaciones. Sala, comedor, cocina, magnífico baño, elevador. Neptuno 172, desde $30, con luz.
B1 24681 13 jn 20

SE ALQUILA un moderno apartamento, sala saleta, dos habitaciones y demás servicios modernos. Altos Peletería «Nuevo Mundo» Belascoain esquina a Neptuno.
B1 24554 12 Jun 19

18 PESOS casitas, apartamentos modernos, sala, cuarto, comedor, baño, calentador, edificio estilo español San Lázaro entre Hospital y Espada La botica informa.
B1 23928 9-19 Junio

SAN LAZARO 200 y Malecón 62. Se alquilan apartamentos y habitaciones con luz y agua corriente. Precios de situación. Informa encargado, teléfonos A-6189 M-2863.
B1 24503 11-21 Junio

MODERNOS apartamentos. No pasa calor. Váalos antes de mudarse: dos, tres, cuatro habitaciones y demás comodidades. Preciosa vista al mar Alquileres rebajados. Edificios «Echeverría». F-1664, F-5075, M-2387.
B1 23042 3-18 Junio

SE ALQUILA apartamento amueblado, 6o. piso edificio Collazo, Malecón y Perseverancia $150.00 Informan F-3189.
B1 24940 15-22 Junio

PRADO 77, Palacio de la Mortera. Se alquila un hermoso apartamento en el cuarto piso de la mejor casa de huéspedes de la Habana, con cuatro habitaciones, baño privado, agua caliente, con muebles o sin, elevador día y noche, magnífica comida. Precio el que usted quiera dar.
B1 24645 13 jun 16

J. ESQUINA 21, Vedado, Apartamentos lujosos, sala, comedor, dos dormitorios, cuarto baño intercalado, cuarto criadas, etc. Alquileres rebajados. Avelino informa.
B1 24169 10-25 Junio

B-2. Locales y Naves.

SE ALQUILA magnífico local, moderno, propio para cualquier comercio, claro y fresco, superficie, 300 metros, precio, $80. Amargura 51 entre Compostela y Aguacate. Más informes, Compostela 50. A-7769.
B2 24113 10-20 Junio

FACTORIA 36. Se alquila la planta baja, consistente en un amplio local propio para establecimiento o industria pequeña, precio reducido. Informan en Suspiro 4 altos.
BB2 24891 15-15 Julio

EN $50 se alquila para industria o almacén casa de 305 metros, sobre columnas hierro y cuatro habitaciones altas San Isidro 24 casi esquina Cuba. Informan en la misma o en el Telf: M-9702.
B2 24847 15-21 Junio

LOCAL PARA bodega. Se alquila con armatostes, mostrador y nevera todo moderno; mucha barriada y sin competencia. Módico alquiler. Paradero del Cerro. Havana Park número 1
B2 24011 9 Jun 17

NEPTUNO 219, entre Oquendo y Soledad, se alquila en precio económico buen local, 6 y medio x 28, sin columnas, claro y ventilado, con sus puertas vidriera. Telf. F-3656.
B2 24619 13-15 Julio

SE ALQUILA un local para barbería u otra industria, tiene instalación de agua, luz, gana 15 pesos. Informan en Calzada y Paseo. La Luna Vedado.
B2 24164 10-20 Junio

ALQUILO gran esquina, siempre hubo bodega, para lo mismo, o puesto, $19 y $20, dos cuadras 23. Gran barrio, tiene gran nevera concreto, $25 Alif llaves, M-7611.
B2 23811 8 jun 16

MURALLA 26, se alquila para almacén o comercio. Informan y llaves en Lamparilla núm. 9. Telf: A-2360.
B2 24105 10-10 Julio

PARA ESTABLECIMIENTO

Se alquilan los bajos de Monte esquina a Aguila. Informes, Edificio Bacardí, Apartamento 401. Sr. Francisco Torres. Telf: A-7820.
B2 23733 8-18 Junio

SE ALQUILA O-Reilly 106 y 108, edificio de cuatro plantas, antigua casa Harris Bros, con entrada por O-Reilly y por el fondo. Hay elevador de pasajeros y de carga. Informes Manzana de Gómez 240, teléfono A-4893.
B2 24001 9-17 Junio

REINA 28

Gran salón, dos habitaciones, baño, cocina, comedor, precio $80. Se da contrato. Informan F-2134.
B2 24275 11-17 Junio

JUSTIZ No. 1

Tres plantas, con elevador, monta carga Otis, con 600 mts, de superficie propia para almacén o industria. Se admiten proposiciones. Informan F-2134.
B2 24272 11-17 Junio

ALQUILO espaciosos locales, espléndida situación, propios bodega etc. Uno equipado completamente para bodega. Informan Telf. M-3087.
B2 24322 11-17 Junio

NAVE. Alquilo con casa para vivienda dos habitaciones altas, propia para taller reparaciones, garage, carpintería, se da muy barata. Hornos No. 12 Dueño Arsenal 34.
B2 24314 11-18 Junio

MAGNIFICA NAVE EN RECONSTRUCCION

próxima a terminarse se alquila Damas 11 entre Luz y Acosta; 500 metros. Se adapta cualquier negocio o industria Precio de situación. Miguel F. Marquez. Empedrado 16 alto, A-8450
B2 24463 12 Jun 18

SE ALQUILA una espaciosa nave en la calzada de Ayesterán entre Lombillo y La Rosa. La llave en la bodega. Informan: U-7817.
B2 24332 11-21 Junio

SE ALQUILA una carnicería en Octava y Tejar, Lawton, con todo lo necesario para trabajarla y sin ninguna regalía. Precio, $17. Su dueño, F-4357.
B2 24616 13 jn 16

SE ALQUILA la amplia casa, Zanja 34 entre Gervasio y Belascoain, Sport Antillano, preparada para academia, cine, sociedad de recreo u otra institución. Abierta de 9 a 12 y de 3 a 5. Telfs. U-4962 y M-9848
B2 24643 13 jn 21

RICLA 19 entre Cuba y San Ignacio. Nave de setecientos metros en los bajos y nueve habitaciones en los altos. Propia para industria, almacén o cine. $135. Telf. 2900. Puede verse a todas horas.
B2 24664 13 jn 16

ALQUILO en $25 espacioso local con dos hermosas habitaciones para vivienda, baño privado, lavabos agua corriente, media cuadra San Rafael. Galiano 90, altos.
B2 24655 13 jn 16

ALQUILO amplio local esquina reedificado, Oficios esquina a Luz. Informa Teléfono A-5904.
B2 23957 9-24 Junio

ZANJA 91 Y 93. 500 métros, local de mucha luz, entresuelos, concreto a todo largo, con puertas de comunicación, cuadra y media de Belascoain. F-5113. J. Fosse.
B2 23474 6 jun 16

PARA ALMACEN pequeño. San Ignacio 20, más de 200 metros servicios completos, instalación eléctrica, todo por $40. entrada por el Chorro.
B2 22947 3-18 Junio

EMPEDRADO 16, primer piso se alquilan amplios y ventilados apartamentos para oficinas. Precio $12.00 $15.00, $30.00 y $40.00. Informan Bufete de Arellano, M-3936.
B2 23391 6-20 Junio

ALQUILO nave para almacén o garage, Vigía entre Castillo y Fernandina 650 metros. Informan teléfono M-3087.
B2 24321 11-17 Junio

SE ALQUILA para café, barra o lechería, gran local mejor cuadra Cuatro Caminos, acera sombra, al lado cine Violeta. Monte 297.
B2 23475 6 jun 16

LUZ 36, planta baja: se alquila una nave propia para establecimiento almacén o taller. Precio $40.00. Informan Bufete de Arellano. M-3936 La llave en el bar Nuestra Señora de Belén.
B2 23397 6-20 Junio

B-3. Departamentos.

SE ALQUILA un departamneto de tres habitaciones, Campanario 108 esquina a San Rafael. Informan en los bajos.
B3 24466 12-17 Junio

17 No. 536 Departamentos con portal, sala, dos habitaciones, comedor, baño intercalado, todos exteriores a veinte y tres y veinte y cinco pesos. Teléfono F-5557. Llave departamento C
B3 24849 15-30 Junio

SANTA Irene No 94 frescos y hermosos departamentos compuestos de sala, cuarto, cocina y baño con luz, desde $10.00. Informes el encargado. A-9738 y F-3366.
B3 24479 12-21 Junio

PALACIO AURORA

Oquendo 24 entre San Rafael y San José. Se alquilan departamentos, sala, cuarto, cocina, servicios independientes, luz toda la noche, precios 15 a 18 pesos. Telf: U-8585.
B3 24155 10-10 Julio

VIVA BARATO. Departamentos de sala, cuarto, cocina y patio con vista a la Calzada, rebajados de precio Cristina 38 y 40, esquina a Concha
B3 23965 9-17 Junio

EN CASA de un caballero solo, se alquila, también a caballeros exclusivamente, departamento compuesto de sala y dormitorio, amueblados, con baño e inodoro privado, luz eléctrica, completamente independiente, entrada directa a la escalera. Neptuno 251, segundo piso. Informa encargado.
B3 23882 9-16 Junio

CALZADA y Dos. (Vedado) Edificio Martí, se alquilan departamentos en el primero y segundo piso, por la Calzada y por la calle Dos. Para verlos en la misma de 9 a 12. Informes Sr. Manteca. Cuba 76.
B3 23222 5-16 Junio

RAYO Y ESTRELLA

Casa nueva esquina Fraile. Alquilo departamentos independientes y exteriores en $30.00. Tienen sala, comedor, dos habitaciones, cocina con calentador y servicios. Hay encargado. Teléfono A-2746.
B3 23912 9-16 Junio

B-4. Habitaciones

OBRAPIA 96 y 98

Se alquilan habitaciones con balcón a la calle y un gabinete de mampara y otras interiores, grandes y frescas, lavabos de agua corriente, luz toda la noche. Son especiales para oficinas u hombres solos, matrimonio solo. Precio de situación. Informes el portero.
B4 24305 11-21 Junio

SE ALQUILAN habitaciones amplias y frescas con vista a calle y nay baño intercalado y agua abundante a precio de situación. Calle de Suarez número 49. altos.
B4 24533 12 Jun 16

HABANA 109 primer piso se alquila una habitación hermosísima con baño moderno a uno o dos compañeros, casa particular, más informes al teléfono M-2056.
B4 24428 12-20 Junio

PICOTA 60, entre Merced y Conde: se alquilan habitaciones altas y bajas a $8.00 y $7.00 Informan

SE OFRECEN

O-2. Cocineras y Cocineros

SE OFRECE señora joven, española, para la cocina y demás quehaceres, cumple con su obligación, inmejorables referencias, Santa Emilia 61, teléfono 1-6182.
O2 24747 14 jn 16

SE OFRECE joven de color para cocinar y limpiar, es buena cocinera y duerme en la colocación, con buenas referencias y va a los repartos. M-5241.
O2 24853 15-17 Junio

SE DESEA colocar una joven española para cocinar y limpiar a corta familia, tienen referencias. M-5435.
O2 24854 15-17 Junio

SEÑORA joven española se coloca, cocinar o limpiar, cocina matrimonio, no duerme en la casa teléfono: M-4007.
O2 24845 15-18 Junio

SEÑORA española, se ofrece para cocinar y limpiar, cocina bien y tiene referencias. Telf: M-5895.
O2 24843 15-17 Junio

UNA BUENA cocinera de color, fuerte y saludable, desea colocarse, sabe cumplir con su obligación y tiene las referencias que se le pidan, sabe de todo. Informan Telf: F-4249.
O2 24889 15-17 Junio

SE DESEA colocar una española de mediana edad para cocinar, cocina de todo, española y criolla, sabe de repostería, o para todo, corta familia. Telf: M-4539.
O2 42915 15-17 Junio

SE DESEA colocar un cocinero asiático. Cocina española, francesa y criolla. Tiene buenas referencias. Informan: Zanja 47. Teléfono U-3748. José Chan.
O2 24908 15-19 Junio

DESEA colocarse un español de cocinero o ayudante sin pretensiones, teléfono M-4223.
O2 24906 15-17 Junio

SE OFRECE buen cocinero español, sabe las tres cocinas, helados, repostería y pastelería, sin pretensiones, es limpio, es hombre solo, sale al campo. Antonio. M-4761.
O2 24947 15-17 Junio

UN JOVEN cocinero asiático repostero, se desea colocar en casa particular, cocinar, práctico criolla, española, cumple con su obligación, San Lázaro 78, teléfono U-6603.
O2 24894 15-18 Junio

DESEA colocarse una joven de color para cocinar y en la misma otra para lavar o limpiar por horas, teléfono M-8542.
O2 24905 15-18 Junio

JOVEN asiático desea colocarse en casa particular, ccoinero repostero, cocina a la criolla, española y americana, cocina bien y limpio, tien buenas referencias, domicilio Santa Clara No. 3 teléfono A-1472, llamar por Manuel Tou.
O2 24904 15-19 Junio

DESEA colocarse una señora para cocinar y ayudar a la limpieza y dormir fuera, y otra muchacha por horas, no le importa lavar, teléfono F-6198.
O2 24745 14 jn 16

DESEA colocarse joven española para cocinar y limpiar corta familia, casa de moralidad. Informan, A-6620.
O2 24766 14 jn 16

SE DESEA colocar una joven española para cocinar y limpiar o cocinar solo, es formal y desea casa de moralidad, tiene buenas referencias de las casas que ha trabajado, no tiene inconveniente en salir de la Habana. Informan, A-6165.
O2 24765 14 jn 16

SE OFRECE buena cocinera repostera, es limpia y cumplidora, viajes pagos. Telf. M-5081.
O2 24741 14 jn 16

COCINERO repostero, joven, español, desea colocarse casa particular u hotel, tiene referencias, teléfono FO-1927.
O2 24734 14 jn 17

SE DESEA colocarse una cocinera con familia americana, tiene buenas referencias, llamar teléfono U-6762, Irene.
O2 24740 14 jn 16

DESEA colocarse una joven española para cocinar y limpiar a corta familia de moralidad o criada de mano, no le importa ir para el campo. Informan, Perseverancia 1, teléfono M-3217.
O2 24804 14 jn 16

DESEA colocarse una buena cocinera española, entiende de dulces, no le importa salir al campo o para quehaceres de corta familia. Informes, M-2464.
O2 24793 14 jn 16

SE DESEA colocar muchacha española para cocinar, sabe bien de cocina y repostería, no le importa ayudar alguna cosa, buenas recomendaciones de las casas que trabajó, no duerme en la colocación. F-5820.
O2 24813 14 jn 17

SE DESEA colocar una buena cocinera española, cocina a la española y a la criolla, sabe de repostería, tiene buenas referencias. Informan, A-4347.
O2 24805 14 jn 16

SE DESEA colocar una señora española para cocinar y limpiar para corta familia o por horas para limpiar, prefiere dormir en la casa, es formal y sabe cumplir con su obligación, tiene buenas referencias, llame al teléfono F-4757.
O2 24764 14 jn 16

SE DESEA colocar un buen cocinero para casa de huéspedes o particular, teléfono U-1320.
O2 24752 14 jn 16

COCINERA española desea colocarse, sabe cocinar bien y entiende bien de repostería, tiene buenas referencias. Informan, teléfono A-4324.
O2 24756 14 jn 16

JOVEN española desea colocarse para cocinar y limpiar, entiende de todos los quehaceres, duerme en la colocación, tiene referencias. Informan, teléfono U-8678, Julia.
O2 24758 14 jn 16

SE DESEA colocar una buena cocinera repostera, duerme en la colocación y sale al campo. Telf. F-1415.
O2 24751 14 jn 16

DESEA colocarse una cocinera repostera de color, sabe cocinar francesa, americana y criolla, también colocarse para criada de cuartos, coser o lavar ropa fina, habla inglés y castellano. M-4115.
O2 24779 14 jn 16

SE DESEA colocar una muchacha española para cocinar y limpiar, teléfono A-7673.
O2 24762 14 jn 16

SE OFRECE cocinera repostera, sabe variar las comidas, es muy limpia, tiene buenas referencias, puede ayudar a limpiar, duerme fuera; en casa misma una criada española, sirve muy bien la mesa, tiene buenas referencias. Llamen A-4175.
O2 24714 14 jn 16

COCINERA española, criada de cuartos, otra de mano, comedor, se ofrecen. En la misma una modista, otra bordadora, criada cocinar, limpiar, otra por horas. Referencias, M-3070.
O2 24776 14 jn 16

DESEA colocarse una joven española, cocinera o criada de mano, sabe cumplir con su obligación, no importa ir al campo. Telf. M-5453.
O2 24819 14 jn 16

JOVEN española se coloca para cocinar y limpiar o ara or en lo cinar y limpiar o para todos los quehaceres de corta familia, teléfono M-2563.
O2 24795 14 jn 16

COCINERO y repostero asiático, desea colocarse en casa particular, cocina muy bien a la criolla, española, francesa y americana, tiene buenas recomendaciones. Informan, teléfono M-5010. Preguntar por José Wong.
O2 24701 14 jun 17

COCINERO y repostero, joven, español, sin pretensiones, desea colocarse, tiene buenas referencias de las casas que trabajó. Telf. A-5324.
O2 24673 13 jn 16

DESEA colocarse un joven chino, en casa particular, cocina criolla y española, es repostero, con muy buenas referencias, informan Telf. U-5817, preguntar por Manolo.
O2 24594 13-16 Junio

SE DESEA colocar una joven para cocinar y limpiar. Telf. F-1666.
O2 24716 14 jn 17

DESEA colocarse para cocinar una señora de color, sabe bien su oficio y también sabe coser, desea casa de corta familia, tiene buenas referencias. Telf: 6263.
O2 24613 13-16 Junio

SE OFRECEN

SE OFRECE cocinero del país para casa particular o comercio, va al campo, sabe de repostería no tiene familia, sueldo según la situación, tiene quien lo garantice, teléfono: 1-4702 1-6727.
O2 24611 13-16 Junio

UN JOVEN chino cocinero y repostero, desea colocarse en casa particular, sabe cocinar criolla y española y francesa; cumplidor de su obligación. Tiene buenas referencias. Informan: Teléfono A-6279.
O2 24480 12-16 Junio

SE OFRECE una cocinera de mediana edad, sabe cocinar a la criolla y española, no duerme en la colocación, o bien para hacer limpieza por hora, llamen al Telf. M-4450.
O2 23715 8-13 Junio

SE OFRECE cocinera reostera de color, lo mismo trabaja fuera de la Habana; otra criada, cocinar y limpiar a corta familia, ambas tienen muy buenas referencias, M-7122.
O2 24720 14 jn 16

DESEA colocarse una buena cocinera de color del país. Informe al teléfono A-8581.
O2 24556 13-16 Junio

SE OFRECE española de mediana edad, para cocinar y limpiar para corta familia, es cumplidora y tiene buenas referencias, duerme en la colocación, teléfono A-7431.
O2 24722 14 jn 16

DESEAN colocarse de cocineras dos españolas, una de mediana edad, y otra de 38 años, no tienen inconveniente ir al campo, teléfono A-4413.
O2 24721 14 jn 17

O-3. Manejadoras

SE DESEA colocar una muchacha color del campo, muy formal para manejadora e para limpiar, teléfono M-5025, domicilio Florida 22.
O3 23057 4-16 Junio

UNA AMERICANA que habla castellano, desea colocarse para manejadora o criada de manos, o para otros quehaceres de la casa, con buenas referencias. Calle Gutiérrez 4, Calzada de Columbia. Telf: FO-2125, pregunte por Hilda.
O3 24590 13-16 Junio

ENGLISH Spanish speaking girl desires position as Nurse with Cuban American. Willing to travel. Linea 131, Room 15 or F-6107.
O3 24848 15-18 Junio

DESEA colocarse muchacha española de manejadora o criada. Si es matrimonio solo para cocinar y limpiar, buenas referencias, Telf. A-4447.
O3 24870 15-18 Junio

SE DESEA colocar joven española de manejadora, tiene práctica en manejar niños cihquitos y grandes, buenas referencias, otra para cuartos o comedor, tiene referencias, teléfono U-8678, Beatriz.
O3 24757 14 jn 16

SE OFRECE manejadora española, tiene mucha experiencia en niños, tiene referencias de cuatro años de una distinguida familia, también una cria da polaca, habla español, es muy limpia y trabajadora, tiene buenas referencias, llamen A-4175.
O3 24713 14 jn 16

SE OFRECE manejadora inglesa de color, es muy limpia y cariñosa con los niños, habla buen inglés, tiene magníficas referencias, también una lavandera jamaiquina, lava toda clase de ropa, con referencias. Llamen A-4175.
O3 24715 14 jn 16

SE DESEA colocar una joven para manejadora, en casa de buena moralidad, lo mismo se queda a dormir en la colocación que en casa de su familia. Informan, Gloria 221, Julio la Torre.
O3 24787-88 14 jn 17

SE OFRECE joven blanca, de buena presencia, habla inglés y español, para manejadora o acompañar señoras, no le importa salir al extranjero, tiene inmejorables referencias de donde ha trabajado. Teléfono A-3806.
O3 24783 14 jn 16

O-5. Jardineros.

JAPONES jardinero, desea colocarse en casa particular o finca, tiene recomendaciones, llame Sociedad, A-9814 Miguel.
O5 24895 15-20 Junio

O-6. Choferes

CHAUFFEUR mecánico español desea casa formal, tiene recomendaciones, Telf: M-2726.
O6 24265 11-16 Junio

CHAUFFEUR español con 11 años de práctica y buenos informes y garantía solicita colocación en casa particular para ciudad o campo; es persona seria y respetuosa, entendida y conocedora de cualquier clase de automóvil. Telf: U-4682.
O6 24875 15-20 Junio

UN MATRIMONIO español desea colocarse, él para chauffuer, ella para cocinar o limpiar, tenemos referencias, teléfono F-4177.
O6 24836 15-18 Junio

CHAUFFEUR serio con título de 10 años habiendo trabajado en una casa 8 años, grandes referencias, solicito casa seria comercio, toda marca carro. Informes F-2337.
O6 24283 11-16 Junio

CHOFER joven, soltero, competente cualquier marca, se ofrece particular o comercio, siempre trabajé casas conocidas de las que doy referencias de varios años, no tengo pretensiones. Informan, teléfono F-6131.
O6 24755 14 jn 16

DESEA colocarse chófer español experto en toda clase de máquinas y mecánica, no tiene pretensiones y tiene recomendaciones de casas particulares conocidas. Telf. A-4792.
O6 24729 14 jn 16

SE OFRECE buen chófer español, entiende de mecánica, sabe manejar cualquier clase de máquina, con excelentes referencias, va a cualquier parte. Telf. A-3343.
O6 24784 14 jn 16

O-7. Costureras, modistas y Sombrereras

DESEA colocarse una joven española en casa de moralidad, sabe coser y zurcir, informan en el teéfono F-6247, tiene referencias.
O7 24733 14 jn 18

O-8. Lavanderas.

UN LAVANDERO joven asiático desea colocarse en casa particular, sabe lavar y planchar de todo, muy bien, tiene práctica. Informes Calle F. 277 Telf. 2443 llamado Francisco Bu, Vedado.
O8 24435 12-19 Junio

SE DESEA colocar un asiático de lavandero en casa particular, hotel, lava y plancha muy bien, toda clase Telf. A-6739.
O8 24557 13-16 Junio

O-9. Operarios y Aprendices

BARBEROS. Se ofrece aprendiz adelantado de Barbero con todas herramientas. No tiene pretensiones. llamar M-1596.
O9 24829 15-17 Junio

O-10 Oficinistas

COMPETENTE empleado: Mecanotaquígrafo, Corresponsal, con conocimiento de Inglés y larga práctica comercial, ofrécese sin pretensiones. Persona seria. Amplias referencias. Todo o mediodía. Emilio Telf. A-9182
O10 23337 6-16 Junio

TENEDOR de Libros con referencias comerciales se ofrece para contabilidad en horas libres. Informa Gómez, Lamparilla 51, ferretería, A-1914
O10 24896 15-18 Junio

O-12. Ofertas Varias.

SE DESEA colocar un matrimonio joven, español, sin hijos. El para criado o portero, sabe servir a la rusa. Ella para criada o cocinera, tienen buenas referencias. También él solo para cualquier cosa. M-5240 Crespo 42, bajos.
O12 24824 14 jun 16

AGENCIAS DE COLOCACIONES

LA MATANCERA

A-7740. Sirve rápidamente cocineras criadas, toda clase de servidumbre y empleados de ambos sexos con referencias. Calle Sol 103, servicio permanente a todas horas.
X. 22569 1-3 Julio

AGENCIAS DE COLOCACIONES

M-5241 «La Milagrosa» A-8066. La agencia que sirve lo más distinguido de Cuba por tener su personal escogido con referencias.
X. 24443 12-22 Junio

NO OLVIDE QUE LA CUBAN AMERICAN EMPLOYMENT

Envía toda clase de empleados competentes y plenamente garantizados para cualquier clase de empleo, una llamada a nuestros teléfonos le convencerá. Telfs. A-3343 y A-3806.
X 24786 14 jn 16

OFRECEMOS a nuestra distinguida clientela toda clase servidumbre con referencias casas conocidas. M-3070. Agencia Express.
X 24640 14 jn 16

SE COMPRAN

C-1. Casas

COMPRO casa Reparto Vibora parte alta próxima al tranvía 800 metros cuatro habitaciones, garage, patio con árboles hasta $10.000 FO-7815. Gerardo Mauriz.
C1 24912 15-20 Junio

SE COMPRAN

COMPRAMOS JOYAS VIEJAS

de oro platino y plata, sanas o rotas en cualquier prenda y monedas de oro. Fabricamos Joyas y componemos relojes. CARBALLAL Hnos. San Rafael 133. Telf: U-5744.
C5 24939 15-15 Julio

C-12. Objetos Varios

TELEFONO M-9654. MARTINEZ compra ropa usada, zapatos y todo lo que sea de vestir. Pago bien. Su casa, Lamparilla 71, entre Monserrate y Bernaza.
C12 22473 1-1 Julio

SE VENDEN

V-1. Casas.

VEDADO Y MIRAMAR GRANDES OPORTUNIDADES

VEDADO, m agnífico chalet vale $40.000 se da $22.000 preciosa casa baja esquina $15.500, bonita casa moderna, garage para dos autos, brisa $11.500 otra preciosa $10.000 Calle 17, regia residencia, otra baja $25,000

MIRAMAR gran chalet cuatro mil varas vale $100.000 se da $45.000, Reparto La Sierra, chalet frente al Parque y Línea, esquina $15.000, otro $8.500 llame al FO-7815 Gerardo Mauriz.

CONSULADO en lo mejor moderno edificio 3 plantas, seis casas, todo alquilado, renta $250.00 precio $36,500 se dejan $30.000 al 7% por 4 años.

PERSEVERANCIA próxima Neptuno dos plantas, renta $90.00. $10.500.

ESTUPENDA GANGA

Lugar céntrico de la Habana 885 metros, todo fabricado de dos plantas, renta $500.00 en $30.000 se dejan $25.000 al 6¼ por 3 años, llamar al FO-7815 Gerardo Mauriz.
V1 24913 15-20 Junio

VEDADO

En Línea, espléndida casa, 2 plantas, garage, $22,000. Otra con garage $18.500. Calzada cerca parque, $20.000, 23 esquina con establecimiento $16.500. G. del Monte Habana 82. A-2474.
V1 24460 12-16 Junio

CAMBIO edificio moderno para oficinas y familia, a media cuadra de Ayuntamiento por casas chicas o terrenos y reconozcan pequeña hipoteca, 6¼ anual. F-5397.
V1 24604 13-16 Junio

RESIDENCIA REGIA, para familia de gusto nativa o extranjera, se vende con grandes facilidades de pago, a muy buen precio y con poco efectivo de entrada. Magníficas comunicaciones, grandes comodidaes y cerca del Colegio de Belén. Teléfono FO-1310.
V1 24531 12 Jun 16

VENDO en 1,300 pesos libre de gravamen, casa de mampostería, Luyanó, a una cuadra calzada, portal, sala, dos cuartos, baño, comedor, cocina y patio, y doy 500 pesos en hipoteca, para culquier lugar, Rodríguez. A-8778.
V1 24662 13 jun 16

PLAYA HABANA, BARACOA

Vendo casa madera dos plantas, dos baños siete cuartos equipada casi nueva agua corriente, luz playa privada cuarenta y cinco minutos Habana once metros sobre el mar facilidades de pago informa Puig X-1302 o en la misma.
V1 24596 13-16 Junio

SE VENDE plazos, F entre 16 y 18, reparto Almendares, bungalow madera, doble forro, pisos mosaicos, $100 entrada, $30 mensuales, capital intereses. Informes, U-8601, M-2781.
V1 24627 13 jun 16

SE CAMBIARIA por casas Habana, finca 90 caballerías, cerca Artemisa, excelente para ganado, exigiendo lo mismo casas permuta. Informes, Oficios 82, González.
V1 24629 13 jun 16

VENDO barata modernísima casa, aspecto regio, pegada Reina, sala, comedor, dos cuartos, baño completo, gas, calentador, (igual altos), renta 8%, nueva, sombra, brisa, clara, seca, fresca, alegre, lindísima. Dejo cualquier cantidad hipoteca interés bajo. Dueño, Manuel, Galiano 90, altos.
V1 24732 14 jn 17

VENDO dos casas calle Reyes, Jesús del Monte, precio de situación, rentan cuarenta pesos. Se venden muy baratas. Su dueño en el No. 30.
V1 24579 13-16 Junio

RESIDENCIA Chick. Vendo $3.500. Jardín, portal, sala, 2 cuartos, baño galena cerrada, comedor, cocina gran traspatio, monolíticos. Avenida 8 entre 8 y 9. Media cuadra tranvía. Parte contado. No corredores. FO-1969 en A. Almendares.
V1 24509 12 Jun 16

OPORTUNIDAD, a la primera oferta razonable y con poco dinero de entrada se vende un moderno chalecito frente al parque Japonés. Trato directo. Informan: FO-1162.
V1 24281 11-16 Junio

VIBORA. OPORTUNIDAD

Gran chalet, 1000 metros de terreno, frutales, 6 cuartos, 2 baños, garage 2 máquinas, mitad de valor. Se deja la mitad en hipoteca. Miguel F. Márquez, Empedrado 16, altos, esquina Cuba.
V1 24462 12-18 Junio

POR TENER que embarcarme se vende una casa en el mejor reparto de la Víbora. Informan en el Bar Partagás, Prado y Neptuno.
V1 24440 12-18 Junio

BARRIO Lawton, Víbora. Se vende la casa Buenaventura 39 entre Santa Catalina y Milagros con 300 metros planos de terreno, se da barata. Informes Muralla 78.
V1 24096 10-18 Junio

VENDO casa en Luyanó con establecimiento, rentando actualmente $40 en $3.200 renta muy segura, coja esta verdadera ganga. Telf: M-6047, no corredores, no corretaje.
V1 23718 8-16 Junio

SE VENDE una casa Reparto Batista, con jardín, portal, sala, 3 cuartos, lujoso baño, comedor y cocina, cuarto alto con baño y garage. Informan en X-2187.
V1 24187 10-16 Junio

ALTURAS DEL RIO ALMENDARES LUJOSA RESIDENCIA

SE VENDE, construida en la Avenida de Almendares entre las Avenidas de la Paz y Tropical del Reparto Alturas del Río Almendares; compuesta de jardín, portal, marquesina, sala, hall, comedor, patio, interior italiano cuatro espaciosas habitaciones, baño de color de gran lujo, pantry y cocina con aparatos a prueba de ácidos, cuarto y servicios para criados, patio con canteros y en cuerpo aparte garage, cuarto y servicios para chauffeur y lavadero. Se dan facilidades de pago. Señor Rafael Diaz. M-7058 O-Reilly 40.
V1 24049 9 Jun 16

VENDO casa o la cambio por una bodega de 4 o 5 mil pesos. Informes gratis. M. Tamargo. San José y Belascoaín, café, de 2 a 5.
V1 24136 10-20 Junio

SE VENDEN

GANGA, en el Vedado. Vendo mi casa 8 número 231, casi esquina a 23, solar completo, 633 metros, a 29 pesos terreno y fabricación. Informa el dueño, FO-1684. Está desalquilada. Puede verse ed 3 a 4 p. m.
V1 24667 13 jn 16

GANGAS. Vendo por alquileres en Almendares y Buenavista, tres casitas mampostería entregándome desde $350 400 y 500, resto mensualmente fácil. Dueño: Telf: FO-2192.
V1 24841 15-18 Junio

SE VENDE en $5.000 una casa a la entrada del Campamento de Columbia, en la Calzada de la Sierra, compuesta de jardín, portal, tres cuartos, baño intercalado, comedor, garage y dos cuartos de criados. Informan en la Notaría de Arellano y Recio. Telf: M-3936. Empedrado 16.
V1 24832 15-30 Junio

VENDO casas a plazos; Vedado; Almendares; Víbora, todos precios, modernas con garage, solamente de 500 a 1.000 contado, resto alquileres, Propietario F-5397, de 3 a 7.
V1 24881 15-19 Junio

SE VENDE amplia casa en la calle 12 Almendares compuesta de portal, sala, y saleta,4 habitaciones de 4x4 con closets, gran baño, galería cubierta, comedor, pantry, cocina, cuarto y servicio de criados y garage. Precio $7.800 admitiéndose en pago un solar o finca cuyo valor real no pase de $2.000. Informes en el teléfono F-4725.
V1 24879 15-17 Junio

AVISO. Se vende una casa en la mejor cuadra de Villegas en 11 mil pesos. Su dueño teléfono A-4214.
V1 24868 15-20 Junio

DE OPORTUNIDAD. Si la ve la compra. Regia residencia, mil metros de terreno, árboles frutales, patio y traspatio, amplio garage para tres máquinas. Sala, hall, terraza, lindo comedor, amplia cocina, cinco habitaciones, dos lindos baños intercalados, en colores cosa de gusto, entrada independiente el Garage y también para criados. Informa Nicolás. A-7750 Concordia 23.
V1 24920 15-20 Junio

REBAJADO $1.500, véndole modernísima casa, rústica, citarón, techo monolítico, espléndidamente distribuída. Luis Estévez 45, Víbora, con $2000 efectivo $4000 hipoteca extiendo escritura. Telf: 1-6636.
V1 24232 11-18 Junio

SE VENDE casa sin terminar, O-Farrill entre Estrada Palma y Luis Estévez, quinientos metros fabricados, mil terreno, hechos tabiques interiores, techos monolíticos. Informes, U-8601, M-2781.
V1 24628 13 jn 16

V-2. Solares.

VEDADO. La mejor parcela de esquina, 1000 metros, Avenida de los Presidentes, con facilidad de pago que convenga. Habana 66, doctor Feo. Lamelas.
V2 23473 6 jun 16

KOHLY, Alturas Almendares. Con $4,700 contado, resto largo plazo 6 o|o, cedo terreno mejor situado, en ese hermoso y saludable reparto. 2,700 varas, con 72 frente, Avenida Bellavista, una cuadra tranvía pasado Casino Alemán. Vendo también parte o cambio por casa. Albareda. A-0290, U-6308.
V2 24636 13-17 Junio

VENDO solar calle 23 Vedado, regalado, solamente 1,000 contado y reconocer 2,600 plazos cómodos, Propietario F-5397, de 3 a 7.
V2 24882 15-19 Junio

OPORTUNIDAD. VENDO

esquina 5a. Avenida Miramar, gran situación inmejorable para fabricar, a $9.25 vara, facilidades. Sr. Muñiz Amistad 39 bajos, de 4 a 6.
V2 24259 11-17 Junio

POR TENER que embarcarme vendo solar de 6 x 23 m., con dos cuartos, cocina y baño en perfecto estado, y sólo por $350 de contado y $175 a pagar a $5.00 mensuales, sin interés. Informan, X-1717 y sólo por 5 días.
V2 24782 14 jn 19

TENGO $1,500 y un solar en la Calzada de Punentes Grandes, lo cambio por una parcela en el Vedado. Informan, F-6381.
V2 24709 14 jn 19

MIRAMAR, frente parque, calle 24 entre Quinta y Séptima, vendo solar 15 x 53 varas, $6.00 vara. Laguardia, San Pedro número 4, A-1589.
V2 22603 1 jul 1

SOLAR DE ESQUINA

Vendo Calle 9 frente a la Línea de la Playa, solar de 17.68 x 58.95 vara. Otro centro de igual medida. No corredores. Precio de situación. Propietario. Telf: U-4580.
V2 24575 13-16 Junio

OPORTUNIDAD; solar calle 23, mitad de costo, 1,000 contado y 2,600 plazos cómodos. Urge venta. F-5397, de 3 a 7.
V2 24603 13-16 Junio

ESQUINA calle 23 Vedado; una de las mejores, regalada, por 7.500 libre de gravamen; pequeña parte contado, resto facilidades. Llame F-5397 de 3 a 7.
V2 24602 13-16 Junio

SOLARES chicos Vedado a plazos, poco contado amedia cuadra de 23 muy bien situados, precio de situación Llame de 3 a 7 al F-5397.
V2 24605 13-17 Junio

A CENSO EN ARROYO ARENAS

Aprovechen esta única oportunidad. Adquieran lote terreno, facilidades de comunicación, 20 minutos Habana, sin desembolsar dinero. Lotes desde 5.000 metros para fabricar, tener cría o siembras. Facilitamos planos e informaciones. G. del Monte, Habana 82. A-2474.
V2 22723 2-2 Julio

REPARTO Mendoza. Víbora. Se venden los solares de Santa Catalina y Cortina paradero de los tranvías de Santos Suárez. Precio económico. Informan Muralla 78.
V2 24095 10-25 Junio

V-3. Fincas Rústicas.

FINQUITAS de recreo. Se venden lotes de todos tamaños, con grandes facilidades de pago, frente a carretera, 18 kilómetros de Habana, Punta Brava, con luz eléctrica, teléfono, árboles frutales, río y paradero a lado, buenas tierras, verdadera oportunidad, a 30 y 25 centavos vara. Negocio serio, sin intermediarios. José M. Carret, Obispo y Compostela. A-7632.
V3 23831 8 jun 17

RUSTICA

Vendo varias fincas con casa vivienda, todas cerca Habana. También las alquilo para temporada de verano o cambio por propiedades Habana o Vedado. G. del Monte—Habana 82. A-2474.
V3 24459 12-16 Junio

V-4 Establecimientos

BUEN NEGOCIO

Por tener que ausentarme vendo o arriendo taller de lavado y tintorería. Teniente Rey 2, facilidades de pagos, alquiler barato. Señor Caneiro.
V4 24812 14 jn 16

VENDO CAFE AL MINUTO

Con su gran vidriera de tabacos, montado a la moderna, en calle importante, comercial, todo $1,250. Vale el doble. Informan, San Miguel 137, bodega. U-6847.
V4 24811 14 jn 16

GANGA, vendo establecimiento en lo mejor de Belascoaín, alquiler módico. Informan, La Casa Revilla, Belascoaín 44.
V4 24690 13 jn 16

VENDO una vidriera $700 Tabacos y cigarros, y quincallas, en Calzada, y en un gran café-cantina, vende $20. Barato de alquiler. Informan Anton Recio y Monte. Benito, café.
V4 24485 12-16 Junio

TRASPASO un café cantina que deja libre 10 pesos diarios, doy el contrato que quiera, vista hace fe. FO-1097, Reyes.
V4 24867 15-18 Junio

SE VENDEN

HORRIBLE GANGA

Vendo fonda muy acreditada, y céntrica en Habana, vende cincuenta pesos diarios. Urge la venta por no entender el negocio. Su dueño, informa Marte y Belona, Monte y Amistad, altos.
V4 24461 12-18 Junio

VENDO o cambio bodega de todos precios por casas o pagarés. Informes gratis M. Tamargo San José y Belascoain, café de 2 a 5.
V4 24135 10-20 Junio

CARNICERIA, se vende en el centro de la Habana, venta propia de mostrador, media res. Se pueden ver los motivos de esta oferta por asuntos familia, más detalles, Reina 65, vidriera.
V4 24413 11 jn 16

SE VENDE una magnífica casa comidas por embarcarse su dueño, para más informes Angeles y Maloja. Bodega.
V4 24174 10-16 Junio

VENDO una lechería café por no poderla atender, en Salvador 74, Cerro, precio 800 pesos, con facilidad de pago, Venta 150 litros diario. Informe en la misma.
V4 23353 6-16 Junio

SE VENDE una gran bodega muy cantinera, mucho barrio, buen contrato, no paga alquiler, se vende muy barata, se le explicará el por qué se vende. Informan en Escobar y Sitios, bodega, Pérez.
V4 24685 13 jn 16

CAFE-LECHERIA se vende situado en el mejor punto comercial de la Habana, se da barato y con facilidades de pago, me urge por asunto de familia. Informa: Manuel Pañeda, Edificio Carreño. Telf. U-6763.
V4 24137 10-20 Junio

BODEGA DE $6,000 EN $2,500

Con mil de contado, moderna, cerca de Reina y Angeles, poco alquiler bien surtida, aprovechen ganga. Informes, señor Martínez. Figuras 12 altos, esquina a Lealtad.
V4 23531 6 jun 16

V-5. Muebles y Prendas.

MUEBLES de lujo y modestos muy baratos, al contado y a plazos. Fabricación rápida, según catálogos a elección del cliente. Liquidación de enormes existencias, así como Joyería, Relojería, Lámparas, etc., con el fondo y mensualidades que convenga al comprador. La Casa Ruisánchez. Angeles y Estrella. Teléfono A-2024.
V5 24109 10-10 Julio

BAULES Y MALETAS

Varios estilos y tamaños. Baules a $3.50. Maletas $1.00 Hacemos cambios. La Sociedad, casa de préstamos Suárez 34, entre Apodaca y Gloria. Teléfono A-7539.
V5 24869 15-30 Junio

VENDO Nevera moderna tres puertas con botellón para agua, casi nueva. Llamar al teléfono F-1856.
V5 24850 15-20 Junio

MUEBLES y Joyas a plazos. Juegos cuarto, sala, comedor, Arte Moderno, hasta con $10 entrada y pagar como usted quiera. También joyas de todas clases. Grandes facilidades de pago. La Eminencia, Neptuno 188 entre Gervasio y Belascoaín.
V5 24490 12-12 Julio

SE VENDE muy barato juego recibidor caoba, otro mimbre. Informe: Escobar 32 bajos. Teléfono U-3970.
V5 24560 13-16 Junio

MUEBLERIA EL CEDRO

Liquidamos a cualquier precio, muebles sueltos y en juegos completos, todos de buena calidad. Hacemos encargos, cambio y arreglamos. Gallano 123, entre Zanja y Barcelona.
V5 C-A 7407 6-6 Julio

GANGA DE MUEBLES

Se realizan 25 juegos de cuarto; 10 de Recibidor; 7 de Sala; 5 de Comedor, varias piezas sueltas, camas de Hierro; todo moderno y en buen estado.

NO REPARAMOS EN PRECIOS MUEBLERIA "LA INDIA"

Neptuno 131, esq. a Lealtad, teléfono: U-5137.
V5 24165 10-18 Junio

LIQUIDACION

Se liquidan todas las existencias del almacén de muebles "La Casa inglesa" Escaparates con lunas $12, sillas a 60 centavos, sillones a $1.50, aparadores a 6, neveras desde $14, camas desde $5 en piezas sueltas y juegos completos, precios de liquidación verdad, tenemos equipajes muy baratos, Salud 17.
V5 23428 6-21 Junio

MUEBLES BARATOS

Escaparates lunas 14 hasta 20, coque tas desde 5, aparadores desde 7, cómodas 4, camas hierro 5, juegos cuarto 35, 40, 45; juegos sala finos con vitrina 50, juegos recibidor mimbre 38, 6 sillas y 2 sillones 10, sillas 1 sillones 2, fiambreras mesas cortadera, neveras y muchas que no se detallan a precios nunca vistos, visite esta casa y se convencerá "La Casa Bahamonde' Vives 155 esquina a Belascoaín. Telf. A-A2035.
V5 23429 6-21 Junio

Baules y Maletas

Liquidación permanente durante este mes. No compre sin ver nuestros precios.

JOYAS, MUEBLES Y ROPAS

Procedentes de empeño, 50 por 100 de rebaja con facilidades de pago.

DINERO

Sobre joyas del 1 al 5 en todas cantidades, sobre muebles finos, objetos de arte y ropas modernas. Módico interés. Dpto. privado.

REMATE PROXIMO

A los que le interese, pueden prorrogar lo vencido durante este mes para evitar que sus prendas vayan al remate.

AVELINO G. ARANGO S. EN C.

Gloria e Indio A-6827
V5 22472 1-1 Julio

MAQUINAS DE COSER

Singer, ovillo central y otras, tenemos gran surtido; todos precios garantizados; tenemos piezas de repuesto todas clases. Compramos y cambiamos; pagamos doble. Angeles 36 y Sitios. A-8861.
V5 22722 2-2 Julio

MUEBLES

Juegos cuarto $50 con escaparte 3 cuerpos, caoba $140 comedor $40, estilo renacimiento en caoba $115, sala $20; recibidor $28, tipo futurista, $80, uno miembre $25, escaparates 18, 6 sillas y 2 sillones $12, camas 6, sillones portal $10. Cao y Pita, Infanta 88 esquina a Carlos III, Telf. U-4352
V5 23985 9-19 Junio

MAQUINAS "SINGER"

Tenemos desde $8.00 en adelante. También de 29-4 para zapateros. Vénlas en San Rafael 142, teléfono U-4149.
V5 23936 9-24 Junio

RESPETABLE público. Ofrecemos una nueva oportunidad. Tenemos un gran surtido de cajas caudales, contadoras, vidrieras, cantinas de vitrolite, mesas vitrolite, sillas Viena, mesas mármol y muebles en general a mitad de precio. Suárez 15.
V5 23525 6 jun 16

GANGA, por embarcar, vendo muebles de mi casa, baratos, calle 1y entre Avenidas 10 y 11, Ampliación de Almendares. Sra. Eduard.
V5 24201 10 jun 17

V-6. Maquinarias

REFINERIA, 30 minutos centro de la Habana, por una pequeña parte de su valor. ¿Puede servir en parte para destilería, fábrica de dulces, etc. Arroyo Naranjo, Calzada 70.
V6 24587 13 jun 16

IMPRENTAS. Se vende una cosedora alemana de alambre con su motor, y varias mesas y estantes. Suárez 125, esquina a Puerta Cerrada (Librería).
U6 24693 13 jun 16

SE VENDEN varios aparatos Rápido Ideal para tostar café de 15, 25 y 60 kilos. Informa Juan López, Manuel Pruna 13 cerca de Pedro Pernas. Luyanó. De 11 a 1 y de 6 a 10 p. m.
V6 24347 11-17 Junio

SE VENDE un motor eléctrico trifásico de diez caballos completamente nuevo. Paz núm. 12. Teléfono I-1547.
V6 24570 13-16 Junio

SE VENDEN

BOMBA Bloch media pulgada acoplada a motor de 1½ H.P. 500 litros por hora a altura 70 pies. Precio 65 pesos. Cuba 122.
V6 24877 15-18 Junio

V-7. Automóviles y Accesorios

SE VENDE un camión Autocar. Informan Velasco 11 entre Habana y Compostela.
V7 24470 12-20 Junio

GRAHAM PAIGE por embarcarme al Norte vendo mi Graham-Paige Sedan de Luxe, ruedas de alambre, dos ruedas al lado de repuesta, yo pierdo $750.00 pagado, le doy todo en $350.00 al contado y hay que pagar nueve pagarés de $67.17. Para informes directo a su dueño E. Perea, Fábrica esquina a Marina, casa de los Muelles Alloy.
V7 24852 15-18 Junio

AUTOMOVIL de siete pasajeros. Se vende un Cadillac tipo sport, con 6 ruedas de alambre y 6 gomas; pintura de fábrica en perfecto estado. Precio $1.200. Informan en la Notaría de Arellano y Recio. Telf. M-3936, Empedrado 16.
V7 24831 15-30 Junio

TENGO camiones Chevrolet del 29 y del 30, con carrocerías de estacas y en chassis. Vea a Julio, Edificio Carreño, Agencia Chevrolet.
V7 24392 11 jn 16

GRAN TALLER DE CHAPISTERIA

Reparación en general de radiadores pintura "Duco" Soldadura autógena, de Enrique Padilla. Infanta 5 entre Jovellar y San Lázaro. Teléfono U-7267.
Esta casa pinta con «Duco» todas las reparaciones de los trabajos de chap

Teléfono A-24-25 SUSCRIBASE AL "DIARIO DE LA MARINA", Llamando al Teléfono A-24-25 y le Enviaremos GRATIS "INFORMACION" y "ORBE" Teléfono A-24-25

Junio 16 de 1931 DIARIO DE LA MARINA Ejemplar: 5 Centavos

A TRAVES DE LA VIDA

por Héctor de Saavedra

PROBLEMATICO

Me encontré a mi amigo Jeremías profundamente preocupado. A mi ver me impresionó aquella actitud, porque un hombre como él que ha visto mucho y ha vivido más, no se inquieta por grave que sea el suceso, que le ocupa. Me figuré que la dolorosa situación actual, (que algunos comentan sin darle importancia, porque hasta ellos no puede llegar el hambre), era el motivo de aquella actitud meditativa y no pude menos de decirle:

—Tiene Vd. razón, Jeremías. No creí, al ver los montones de hombres tirados por el suelo en la Plaza Vieja y en los portales de Luz, que iba a volver la época de la reconcentración con sus tristísimos cuadros...

—Con la diferencia—me interrumpió Jeremías—de que ahora no se trata de débiles mujeres y de escuálidos niños moribundos, sino de hombres vigorosos a las que no se sabe a dónde puede conducirles la desesperación. Sería espantoso que tuvieran que matarlos a tiros, como a perros rabiosos cuando lo que piden es pan y trabajo...

—Comprendo que esté Vd. preocupado, porque el país va a tener una gran responsabilidad en lo que ocurra. ¿No es verdad?

—Sin duda alguna, pero no era en eso, con ser tan grave e importante, en lo que estaba pensando. Mi problema, en este momento es perfectamente personal...

—¡Ah, sí!—volví a interrumpirle. Está usted pensando cómo va a pagar a las personas a que adeuda. En verdad es una preocupación casi general, porque quitando a los que cobran del Estado, en sus puestos privilegiados, todos los demás cuidadanos se angustian ante la perspectiva de pagar la casa, el automóvil, los criados y las tiendas donde compran al crédito.

—Tampoco he pensado en ello—dijo tranquilamente Jeremías—porque en situaciones como la presente prefiero que sean los acreedores los que se devanen los sesos imaginando cómo podrán cobrarme.

—Pues no acierto—dije un tanto corrido.—¿Tiene Vd. algo pendiente de que se lo resuelva el Supremo?

—No; ¿por qué?

—Porque sería muy importante que Vd. no olvidara "la forma". Usted no puede imaginarse lo quisquillosa que es aquella severa Corporación en lo tocante a la manera cómo vienen las cosas. Por una coma, mal colocada le mandan a Vd. a paseo. ¡Qué digo coma; ni punto y seguido! He visto desestimar un recurso por haber venido por correo.

¡Ah! ¿Y cómo deben presentarse?

—En buena forma: es decir, en automóvil y a mano.

—Pues, no. No necesito que el dignísimo tribunal me diga cuándo tengo razón. Lo que me tiene perplejo es la conducta que debo seguir.

—¿En que cosa?

—Vea usted. Estuvo en mi oficina una delegación de señoritas, muy bellas, naturalmente, y amables, porque las cubanas son así, simpatiquísimas...

—¡Hola! ¡Hola!

—Nada. Que me dijeron que pertenecían a la Confederación Nacional Obrera y me entregaron un papelito diciéndome que debía ajustarme a sus mandatos.

—¡Cielos! ¿Un crimen? ¿Ha sido Vd. elegido para algún suicidio?

—¡Oh, no! Esas damas son pacíficas y encantadoras pero me han puesto en un aprieto y como deseo complacerlas...

—¿Qué pretenden?

—En primer lugar que no compre sombreros en tales y cuales casas, porque esos sombreros son hechos por rompe huelgas, y esos rompehuelgas son traidores...

—¿No serán hambrientos?

—Puede. Pero no es eso sólo, porque con suprimir el sombrero estaba todo resuelto. El caso es que quieren que no tome ciertas cervezas, ni lea el Heraldo de Cuba, que es con La Voz de la Conciencia el único periódico que dice en serio, la verdad. Tampoco debo comprar medias de no se qué fabricante, ni comer pescado serrucho, porque es importado, ni teñir mis trajes en la tintorería...

—Yo Usted—dije interrumpiéndole para marcharme—lo que haría es someter el caso a un experto de la Universidad de Columbia.

El Presidente Hoover ha ordenado al gobernador del Estado de Oklahoma conducir una investigación minuciosa en la muerte de dos jóvenes estudiantes mexicanos. Emilio Cortés Rubio (izquierda) uno de los muertos y sus primos Salvador Cortés Rubio (tercero) y Manuel Gómez (segundo) iban en un auto para su casa del colegio donde estudiaban. Salvador, único sobreviviente del trío, cuenta que el Jefe de Guardias de Ardmore, Oklahoma, les hizo fuego, matando a Emilio y a Manuel e hiriéndolo a él. Tanto el jefe de guardias, William Guess como su compañero Cecil Corsby han sido arrestados.

Cecil Corsby y William Guess, el sheriff y su ayudante, acusados de haber asesinados a los estudiantes mejicanos

UN ESFUERZO AMERICANO DE 10 AÑOS PROPONE GERAR CONTRA EL PLAN RUSO DE LOS 5 AÑOS

En un discurso por radio Bogomoloff, consejero de la embajada rusa en Londres, defiende a su patria contra la acusación de usar presos condenados a trabajos forzados en cortar madera

NUEVA YORK, junio 15. (AP) James W. Gerard, presidente de la Comisión Industrial de la Federación Cívica Nacional invita a los industriales norteamericanos a que estudien la conveniencia de formular un plan de «idealismo democrático de diez años» para hacer frente al «plan industrial de los cinco años de Rusia».

Gerard actúa por recomendación de Mathew Woll, vicepresidente de la Federación Americana del Trabajo y presidente interino de la Federación Cívica Nacional, quien en una carta dirigida a Gerard declara que ha llegado el momento de que la industria americana formule un programa de diez años como esfuerzo para eliminar una recurrencia de la depresión e inestabilidad económica

El ex embajador en Alemania, en una carta circular a más de quinientos organizadores fabriles, financieras y obreras, propone que se celebre pronto un congreso de la industria americana para determinar la mejor manera de desenvolver sus recomendaciones.

BOGOMOLOFF DEFIENDE AL SOVIET CONTRA LA ACUSACION EXTRANJERA

NUEVA YORK, junio 15. (AP) Dimitri Bogomoloff, consejero de la Embajada Soviet en Londres, pronunció ayer un discurso por radio en Ginebra, trasmitido por la National Broadcasting, declarando que la agitación contra el uso de la madera rusa a causa de que el Gobierno emplea en los bosques a obreros condenados a trabajos forzados, ha sido inspirada por el trust internacional de la madera.

Bogomoloff defendió las condiciones del trabajo en el Soviet de Rusia y citó el mejoramiento de las condiciones de vida en su país con el plan de los cinco años. Este es el segundo discurso que consagra Bogomoloff a hablar sobre los problemas relacionados con el plan.

La serie comenzó el domingo de la semana pasada con un discurso por la Duquesa de Atholl en Londres.

Bogomoloff ridiculizó la afirmación hecha por la duquesa de que cinco millones de kulaks habían sido obligados a trabajar para la industria de la madera, sosteniendo que solamente hay contratados hasta ahora 1.134,000 obreros,

Terminó abogando por la paz internacional.

DICE MR. HOOVER QUE NADA PROLONGARIA MAS LA DEPRESION ECONOMICA QUE UNA SESION DEL CONGRESO PARA REVISION DE ARANCELES

El presidente se muestra completamente opuesto a la revisión de las tarifas

INDIANAPOLIS, junio 15 (A. P.) El Presidente Hoover declaró esta noche que «nada prolongaría más la depresión económica» que una sesión del Congreso dedicada a la revisión de los aranceles.

«Por medio de las tarifas estamos ahorrando a los campesinos y obreros la competencia de los productos extranjeros», dijo en su discurso ante la Asociación Editorial Republicana de Indianápolis.

Defendió vigorosamente la política del Gobierno relacionada con la depresión, alabó los esfuerzos de la industria y del trabajo organizado para eliminar los resultados adversos y dijo que «las fuerzas invisibles del restablecimiento se están manifestando».

«Se reciben algunas quejas de países extranjeros sobre la revisión de nuestros aranceles y hasta se nos dice que aceleraríamos nuestra prosperidad con una revisión de los mismos», dijo.

«No cabe duda que en nuestras tarifas hay desigualdades; eso es inherente a toda revisión congresional; pero por vez primera contamos con una maquinaria efectiva en movimiento con una Comisión de Aranceles que posee autoridad para hacer las rectificaciones necesarias. Y la maquinaria está funcionando.

«Un análisis indica que la gran mayoría de estas quejas extranjeras van contra la protección adicional que hemos dado a la agricultura. Creo que algunos de esos países no se dan cuenta de las profundas penalidades que ellos mismos—sin propósito malevolente—han impuesto al agricultor americano. El mejoramiento de la maquinaria, el desarrollo de la refrigeración y la baratura de los transportes han creado grandes recursos a sus tierras vírgenes, donde el trabajo es más barato. Como resultado de todo esto, esos países han adquirido mercados ventajosos a expensas del agricultor norteamericano. También hemos recibido quejas de naciones más antiguas que importan una parte de sus productos alimenticios y exportan otra parte. Sin embargo, esas mismas naciones han mirado a su agricultura como algo vital para su seguridad nacional, y desde hace mucho tiempo han adoptado aranceles especiales para los productos de los Estados Unidos. El desarrollo de nuestra población industrial absorbe en última instancia la producción de nuestros agricultores, pero nuestra agricultura que se dedicaba a la exportación tiene que volver al mercado interior.

«Nuestros aranceles han demostrado ser tan lentos que nuestros agricultores se ven tan agobiados de productos que tienen que apelar a la diversificación para sustituir al negocio de exportación.

«Nuestros visitantes encuentran que la ley arancelaria norteamericana es única en el campo de la legislación arancelaria. Nuestra ley se basa en la diferencia del costo de producción en el país y en el extranjero y ven los visitantes en nuestra ley un tribunal abierto a todas las partes interesadas dispuesto a tratar de la variación de las partidas basado en ese principio.

«Encuentran los visitantes un arancel sin discriminación entre las naciones y llegan a recomendar la aplicación universal de principios análogos».

SEGUN CHEN, CHIANG KAI-SHEK EXPLOTO A LOS EXTRANJEROS MIRANDO A SU GRAN INFLUENCIA

Dice el acusador que Chiang ha paralizado deliberadamente las negociaciones encaminadas a la terminación de derechos de extraterritorialidad en China, tan ansiada por el país

EUGENE CHEN — CHIANG KAI-SHEK

Cuando murió el Padre del Nacionalismo chino doctor Sun Yatsen, comenzó la cruenta lucha por el «manto del profeta». Chiang Kaishek, generalísimo de los triunfantes ejércitos del Sur de China y actual Presidente de la República, lo reclamó como suyo y expulsó a su contendiente, Eugenio Chen (izquierda). Chen ha vuelto a China y el gobierno provisional insurgente lo ha nombrado canciller.

HONG KONG, junio 15. (AP) Eugenio Chen, exministro de Estado del gobierno nacionalista, acusó hoy a Chiang Kai-Shek, presidente de la República, de haber paralizado deliberadamente las negociaciones para la terminación de los derechos de extraterritorialidad en China.

Chen, que fué depuesto de su cargo debido a sus ideas comunistas siendo ahora uno de los jefes de la insurrección de Cantón, dijo en una entrevista con los corresponsales de la prensa, que «Chiang hacía tal cosa mirando a su influencia personal».

«Chiang Kai-Shek—declaró Chen—ha explotado a las potencias extranjeras a fin de consolidar su posición como dictador, suavizando todos los resentimientos contra la dominación extranjera».

Dijo que el Gobierno de Cantón abriga sentimientos pacifistas hacia las potencias y agregó que llevará a cabo la política del doctor Sun Yat Sen, primer presidente de China.

LA ENMIENDA LIBERAL INGLESA A LA LEY DEL IMPUESTO TERRITORIAL

LONDRES, junio 15. (AP).—En una reunión de liberales se acordó esta noche, por muy pequeña mayoría, modificar la forma de la enmienda del partido a la ley del impuesto territorial, que ha precipitado la actual crisis política británica, poniendo en peligro de caída al Gabinete del Primer Ministro Mac Donald.

El Gabinete celebraba Consejo extraordinario mientras los liberales resolvían las dificultades parlamentarias del momento, enviando después la enmienda, reformada, al Ministerio.

El martes será puesta a votación.

En la enmienda liberal se propone que otdos los que paguen el impuesto territorial, tengan derecho a deducir de éste lo que hayan pagado de impuesto por ingresos personales, siempre que prueben que estos proceden del rendimiento de sus tierras.

LOS SOCIAL-DEMOCRATAS DE ALEMANIA NO ESTAN CONFORMES CON BRUENING

BERLIN, junio 15. (AP).—La insistencia del Canciller Bruening en que los decretos de los impuestos sean aceptados primero y los compromisos discutidos después, hizo cundir hoy el pesimismo entre los elementos izquierdistas de la social-democracia.

Esta noche algunos de ellos manifestaron que la sesión extraordinaria del Reichstag parece inevitable. Hay dudas acerca de la forma en que ellos podrán imponer su criterio en la reunión del partido que se celebrará el martes por la mañana.

El Canciller Brueing rechazó una proposición social-democrática para que los decretos sean referidos a la comisión de presupuestos del Reichstag, pero al mismo tiempo hizo saber que estudia medidas intermedias que puedan someterse al Parlamento, cuando éste se reúna en octubre 13.

Rectificación Necesaria

por GASTON MORA

Hay que deshacer todo lo que nos ha traído la situación que nos agobia.

Hay paz moral y material en un país. Luego su ley o constitución política es buena. Hay bienestar en un país; **no hay** miseria. Luego su ley o constitución económica es buena. Cuando esto no acontece; cuando hay agitación, puede asegurarse que la ley política es mala, y cuando la pobreza es general, puede afirmarse que la ley económica es mala. Esto es evidente. Tan evidente que lo han dicho infinidad de veces en todos los países distinguidos estadistas y sociólogos. En Francia se cansaron de decirlo los enciclopedistas del siglo diez y ocho. Se cansaron de decirlo Montesquieu, Mirabeau, Turgot, Necker. Nadie discute, nadie pone ya en duda la verdad de las proposiciones que hemos recordado. Son postulados de la ciencia política y económica. En nuestro país, en Cuba, tanto el gobierno actual como los partidos congresionales, se proponen realizar cambios radicales en la constitución. Luego los Poderes Públicos reconocen que es malo el orden político dominante, pues si fuera bueno, no tratarían de modificarlo. Nadie, absolutambente nadie desconoce que la situación económica de Cuba es malísima. Grandísima estrechez en las clases pudientes. Pobreza en las clases médicas. Miseria en las clases populares. Todo desvalorado. Todo en déficit. Penuria general. He ahí el sombrío espectáculo que presenciamos todos. Un país empobrecido. Una hacienda desequilibrada. Lo que esto significa es que el orden económico imperante es malo. Si fuese bueno, sus resultados lo serían también. **"Cada cosa produce su semejante"**, dicen los biólogos. En lo social suecede lo propio. Es preciso variar el orden económico, mejorarlo, sanearlo, para que sus resultados cesen de ser lo que son en la actualidad; desastrosos. Esto que decimos está en todas las conciencias. Palpita en todos los corazones. Es el tema de todas las conversaciones. Aquí se imponen radicales transformaciones en lo político y en lo económico. De lo contrario, si se persiste en mantener lo que ahora existe tanto en el orden político como en el económico, el mal llegará hasta el **paroxismo.** La crísis estallará, y sus consecuencias serían trascendentales. Y a todos afectarían.

Todo el mundo dice esto mismo que acabamos de escribir. Pero las pasiones, cada vez más exaltadas, hasta el frenesí, y los intereses creados al calor de lo existente, son los obstáculos que se oponen a la aplicación del remedio. Consiste él en **deshacer** lo políticamente malo y lo económicamente malo. **Hay que deshacer todo lo que nos ha traído la situación que nos agobia.** Deben rectificarse los errores políticos, que ya nadie niega, y de ahí los proyectos o planes de reforma constitucional que se han elaborado; y deben rectificarse igualmente los errores económicos, cuyas funestas repercusiones se hacen sentir en las finanzas nacionales y en todas las clases sociales. Si esta obra de saludable rectificación **no** se lleva a cabo, porque lo impidan las pasiones exacerbadas y los intereses egoístas y absorbentes, presentimos días adversos, aciagos para Cuba. Se corre el riesgo de que surja el desamor, el desapego a las instituciones políticas, que son consubstanciales con la independencia. Un régimen político subsiste mientras con él se halla contento todo el país, pero si éste o la mayoría de la población ve que el régimen le produce más mal que bien, acaba por **"malquererlo". No se ama lo que nos ocasiona mal.** Y si no se remedia o alivia siquiera la miseria, cada vez más generalizada, la lucha por la vida, por el alimento, de tal modo llegará a ser la necesidad suprema, la preocupación absorbente, la idea **obsesionante,** que todo lo demás será secundario, y se relegará a planos inferiores. "Lo primero es vivir", decían los antiguos romanos.

QUIEREN PARA MEJICO UN CURA POR CADA CIEN MIL HABITANTES

Esfuerzos para impedir que se apruebe el proyecto de ley

CIUDAD MEXICO, junio 15. (AP.)—Los católicos del Estado de Veracruz están haciendo grandes esfuerzos para impedir la aprobación del proyecto de ley que limita el número de sacerdotes a uno por cada cien mil habitantes. El proyecto presentado por el gobernador Adalberto Tejada, ha pasado en la primera lectura y está señalada para mañana la segunda.

Dos obispos, Rafael Guisar, de Jalapa y Genaro Méndez, de Huantepec, vinieron hoy a esta ciudad para consultar con el Arzobispo Ruiz y Flores, delegado apostólico. También conferenciaron con otros dignatarios de la Iglesia y con los funcionarios del Gobierno acerca de la forma que pueden emplear para detener la aprobación de tal medida.

El delegado apostólico dijo que el Presidente Ortiz Rubio no había contestado aún a la carta en que le llamaba la atención hacia ese proyecto de ley. Agregó que había comunicado al jefe del Ejecutivo que la medida constituía una violación de la Constitución y de las cláusulas del arreglo religioso que se efectuó hace dos años, en virtud del cual la Iglesia adquirió el derecho de designar a los sacerdotes para los distintos Estados.

Monseñor Ruiz Flores siguió diciendo que la razón que se ha dado en apoyo del proyecto es la de impedir que se extienda el fanatismo en Veracruz y en su comunicación a Ortiz Rubio le decía que semejante excusa resultaba insultante para el catolicismo.

«Los Estados no tienen derecho a juzgar esas materias», agregó: «Si tal cosa fuera verdad, lo mejor sería que no tuviesen un solo sacerdote.»

LOS E. UNIDOS Y LAS DEUDAS

El Gobierno sostiene que no cambió su criterio en el caso

WASHINGTON, junio 15. (AP.)—El subsecretario Mills dijo hoy que el Tesoro no ha variado de opinión respecto a la revisión de las deudas de guerra.

Mills se negó a hacer comentarios acerca de ese asunto que ha adquirido prominencia con el viaje a Europa del secretario Mellon y la perspectiva de una excursión del secretario Stimson por el viejo Continente. Alemania, como es sabido, ha pedido la revisión de las deudas y de las reparaciones.

Durante muchos años el Gobierno ha sostenido que las reparaciones alemanas a las demás potencias europeas no tiene absolutamente nada que ver con el pago de las deudas de guerra a los Estados Unidos.

El subsecretario de Estado, mister Castle, dijo recientemente que, en el caso de que ocurriese una crisis en Europa con relación a las reparaciones, los Estados Unidos se acercarían al problema de la revisión con un amplio criterio.

Anuncie pero hágalo "bien"

ORBE tiene CIRCULACION

Barcos que se Esperan en la Presente Semana

JUNIO 16
«Orizaba», de New York; «Florida», de Key West; «Pennsylvania», de New York.
JUNIO 17:
«Ulua», de Cristóbal; «President Cleveland», de San Francisco.
JUNIO 18:
«Siboney», de Veracruz; «Florida», de Key West.
JUNIO 19:
«Cuba», de Tampa y Key West; «Turrialba», de New Orleans.
JUNIO 20:
«Morro Castle», de New York; «Florida», de Key West; «Parismina», de Puerto Barrios.

PRESTAMOS BANCARIOS EN LA ARGENTINA A LOS PRODUCTORES DEL MAIZ

BUENOS AIRES, junio 15. (AP). —El Banco de la Nación anunció hoy que ha inaugurado un sistema de préstamos a los productores de maiz, lo cual ayudará indirectamente a fijar un precio mínimo a ese grano.

Los tipos de los empréstitos son diferentes si el maiz es meramente cosechado o está en tránsito para la exportación.

La Argentina, que es el principal exportador de maiz del mundo entero, ha aumentado recientemente su dominio de los mercados extranjeros, debido a la pobreza de las cosechas de los demás países.

Los ferrocarriles también han anunciado una reducción del 10 al 20 por ciento para los fletes del maiz.

SE DIVORCIAN ENRIQUE RIVERON Y ADRIA DELHORT

N. YORK, junio 15, (AP.) — Enrique Riverón, dibujante cubano, anunció hoy haber solicitado el divorcio de su esposa, Adria Delhort, cantante mexicana que vive actualmente en Cuba.

La pareja se conoció en la Habana, recorriendo varios países de Europa y de América. Se casaron en la Argentina, hace siete años.

EL DESFALCO DESCUBIERTO EN MATANZAS TIENE CONEXION CON FUNCIONARIOS DE LA HACIENDA

En él están comprometidas también personas de significación en Matanzas, quienes hacían pedidos dobles de fondos. Se cree que asciende a más de doscientos mil pesos la malversación

Matanzas, Junio 15. DIARIO, Habana.—En la tarde de hoy celebramos una interesante entrevista con el Administrador de la Zona Fiscal de esta ciudad, señor Adolfo Méndez Guedes, al objeto de confirmar el rumor que anticipamos el pasado sábado sobre un importante desfalco en la pagaduría de dicho departamento y el cual, según últimos informes, asciende a la respetable suma de doscientos mil pesos.

A preguntas nuestras, el citado Administrador nos expuso antes que nada, que le precisaba aclarar que de ser ello cierto, nada afectaría a la recaudación y cobranza de los impuestos y mucho menos a los depósitos y fianzas que están a su cuidado.

Que en efecto, era figurosamente cierto que en la Pagaduría actúan desde hace varios días Periciales de la Secretaría de Hacienda, pero que por una parte el hermetismo de ellos y por otra la norma de conducta que sigue de no indagar nunca el estado de sus actuaciones, le hacen desconocer lo que públicamente se viene diciendo en cuanto al desfalco de referencia.

Que la confirmación de estos hechos lo afectaría en el orden personal, puesto que los responsables serían personas ligadas a la Administración, por cuyo crédito y prestigio venía velando desde que ocupa el cargo de Administrador, pero que en cuanto a sus funciones administrativas no se quebrantarían en lo absoluto, pues la Pagaduría en esa fecha estaba a cargo del señor Manuel Julián González, quien tendría la responsabilidad del desfalco.

Nos aclaró después que los tesoreros pagadores tienen dos funciones: una que se refiere a la Tesorería de la oficina Fiscal, en la que están incluídos la custodia de los depósitos y fianzas y la recaudación de los distintos impuestos que corresponden al Tesoro, y la otra de pagar las distintas atenciones del Estado, tales como Instrucción Pública, Poder Judicial, Pensiones de Veteranos, Retiro Civil, etc. De estas últimas nos aclaró el pagador tiene sus relaciones directas con la Contaduría Central de Hacienda, Tesorería General de la República e Intervención General, y la Administración Fiscal no tiene ni ha tenido nunca intervención ni fiscalización alguna en la gestión del pagador.

No dijo más el señor Guedes, que es un funcionario ejemplar. Esquivó con exquisita cortesía las demás preguntas que le hiciéramos, agregándonos que en el mismo sentido redactaría unas declaraciones para la prensa.

A estas manifestaciones podemos agregar por informes que nos merecen el mayor crédito que la inspección realizada hasta ahora por los periciales de la Secretaría de Hacienda señores Marcelino Delgado y Enrique Gutiérrez, se refiere únicamente al año de 1925 a 1926, en cuyo tiempo lo desfalcado asciende alrededor de unos cincuenta mil pesos, faltando por inspeccionar los años del 26 al 27 y del 27 al 28, donde resultaría mayor la ascendencia. El desfalco parece conectado también con funcionarios de la Secretaría de Hacienda, la que posiblemente dará cuenta en breve a los Tribunales de Justicia, que comenzarán a actuar en seguida. — **Alberto LOVIO,** corresponsal.

LAS NOTICIAS EN LA HABANA

A los cuerpos de policía de la Habana ha llegado la noticia de que Manuel Julián González, hermano del actual Alcalde de Matanzas, señor Benigno González, es el autor del desfalco que se ha advertido en la Zona Fiscal de dicha provincia, pues desempeñaba el cargo de pagador en los años en que se cometió el fraude.

dor González ha desempeñado últ-

También se sabe que el ex-pagatimamente altos cargos en el Departamento de Obras Públicas, los cu[illegible] anunció y que era propieta[illegible] la casa Lanes número 105, la cual adquirió en doce mil pesos y vendió después en cinco mil.

Los informes adquiridos hasta ahora por los periciales de la Secretaría de Hacienda que se encuentran investigando los hechos les hacen presumir que hay muchas personas de significación de Matanzas que aparecen complicadas en el desfalco, cuyo delito se cometió haciendo pedidos dobles de fondos.

APARECIERON DOS NUEVAS ISLAS FRENTE A LA COSTA DEL BRASIL

La posesión de aquéllas será objeto de rivalidad intensa

RIO JANEIRO, junio 14. (AP.)—Dos nuevas islas, probablemente separadas de la costa brasileña por la acción volcánica, serán objeto de una rivalidad internacional. Las islas, que se hallan cerca de las rocas de San Pedro y San Pablo, se encontraron el sábado por el capitán del vapor inglés «Lelande.»

El Gobierno brasileño ha ordenado a un crucero que salga de Río Janeiro para que plante la bandera brasileña en ellas, y los ingleses tienen un crucero en Georgetown, Guayana británica, que está algo más distante de las nuevas islas que Río Janeiro.

Dícese que es posible que el gobierno francés esté interesado en las islas, pues se hallan próximas a la ruta aérea francesa entre Europa y el Brasil.

El capitán de navío Radley de Aquino, conocida autoridad en navegación, dijo que la aparición de las islas se debe, sin duda alguna, a la acción volcánica. El Océano, en el sitio en que han aparecido, tiene unos 5.000 pies de profundidad.

Agregó que el 30 de septiembre de 1930 el acorazado brasileño «Belmont» se hallaba en las cercanías de las rocas de San Pedro y San Pablo y experimentó una conmoción tan brusca, producida por algún fenómeno sísmico ocurrido en el fondo del mar, que muchos cristales del ouque de guerra se rompieron.

LAS MUJERES INVITAN AL ACTO CONMEMORATIVO EN HOMENAJE A MAXIMO GOMEZ

Avalorada por las firmas de las doctoras Ofelia Domínguez Navarro y Bertha Darder Babé, presidenta y secretaria general, respectivamente de la «Unión Laborista de Mujeres» esta institución invita a todas las mujeres que, conscientes de la personalidad que integraba el Generalísimo Máximo Gómez, quieran con su presencia testimoniar su veneración y respeto a la máxima figura de nuestra revolución libertadora y concurran, mañana, día 17, aniversario de su muerte, ante su tumba.

LA PLANTA DEL TABACO Y SUS RAROS ORIGENES

Hombres de ciencia aseguran que es un prducto híbrido de dos plantas muy distintas

PASADENA, California, junio 15. (AP).—Al igual que la mula, el tabaco es un producto hídrico con ciertas cualidades que no tenía ninguno de sus padres, pertenecientes a diversas especies.

En la primera sesión de verano de la Asociación Americana para el Progreso de la Ciencia, se expuso hoy como ha sido la evolución de la planta del tabaco.

Roy Elwood Clausen, de la Universidad de California, dijo que dos semillas diferentes se unieron, y que de ambas surgió la planta, de anchas hojas, que tanta fama ha dado en el mundo entero a Cuba y a los países que tienen la suerte de producir las variedades favoritas de los fumadores de toda la Tierra.

En un tiempo hubo una familia de simientes llamada de los rusbi, caracterizada por ciertos detalles propios, pero sin valor comercial. Existía al mismo tiempo otra familia de simientes, muy prolíficas, de anchas hojas y flores rosadas, llamada de los Sylvestria.

Por un capricho inexplicable de la naturaleza, las dos semillas se fundieron para producir la Icotiana Tabacum, surgiendo así en el mundo el tabaco, con sus amplias hojas destinadas a ser aromáticas, y sus flores rosadas.

El tabaco es híbrido y una de las pocas especies vegetales de esa clase que se reproducen a sí mismas.

Lo más curioso es que no existe ni el menor vestigio de nicotina o de cualquier otro tóxico en las dos plantas originarias.

TRAZADAS LAS BASES PARA DISCUSION DE LA REFORMA DEL CALENDARIO

GINEBRA, junio 15. (AP.)—La Comisión de la reforma del Calendario de la Liga de las Naciones, en la cual están representados ciertos intereses económicos, sociales y religiosos, trazó hoy las bases para la discusión de la reforma en la Conferencia internacional que se ha de celebrar en ésta el 26 de Octubre.

Esta Conferencia considerará las distintas fases de la cuestión, los defectos del actual calendario, el establecimiento de un calendario fijo perpetuo y establecerá las bases para un calendario de trece meses iguales o de doce meses.

GRANDES PERIODICOS

DIARIO DE LA MARINA
INFORMACION
ORBE

Por $1.60 al mes

LLAME AL A-2425

M.E.C.D. 2016