1ª SECCION

EL DIARIO DE LA MARINA es el periódico más antiguo de Cuba. Fué fundado en el año mil ochocientos treinta y dos.

Servicios especiales de España.

DIARIO DE LA MARINA

MIEMBRO de The Associated Press. Esta queda autorizada para usar nuestros servicios y noticias de información.

Hilo directo con New York.

1ª SECCION

AÑO IC.—NUMERO 143 | Acogido a la franquicia postal | LA HABANA, DOMINGO, 14 DE JUNIO DE 1931.—SANTOS BASILIO Y ELISEO | TIEMPO PARA HOY: BUENO | EJEMPLAR: 5 CENTAVOS

LOS PROYECTOS DE REFORMA DEL DR. CORTINA FUERON HECHOS DE ACUERDO CON EL PRESIDENTE DE LA REPUBLICA

Así nos lo revela su autor y agrega que antes no lo expresó porque su gestión era privada

ACTITUD DEL PRESIDENTE

El senador de la República, doctor José Manuel Cortina, autor del proyecto de Reforma Constitucional que ha sido estudiado por los señores senadores, y con el cual parece estar conforme la mayoría senatorial, nos envía unas interesantísimas declaraciones, haciendo constar que esos proyectos y estudios fueron hechos, desde los primeros momentos, con la aprobación del Presidente de la República y con el propósito «elevado y sincero» de conciliar por medios legales las diferencias de opiniones existentes.

El señor Cortina asegura también haber estado en contacto con los leaders de la oposición y los más caracterizados directores de los Partidos de gobierno, como puede verse en los siguientes párrafos que constituyen las sensacionales declaraciones a que nos referimos:

«Desde el mes de Diciembre del año próximo pasado, comencé a celebrar conferencias con el Presidente de la República, general Machado, con objeto de buscar una fórmula de mejoramiento de la República sobre la base de una reforma constitucional que integrara las más importantes aspiraciones del pueblo de Cuba en todos sus sectores, lo mismo de la Oposición que del Gobierno.

Puesto de acuerdo con el Presidente de la República y con el apoyo privado de éste, celebré, con carácter particular y nada más que informativo, conferencias con las más importantes personalidades de la Oposición y los más caracterizados directores de los Partidos de gobierno.

Inspirado en el deseo de dar completa satisfacción a las más importantes aspiraciones de la opinión pública, fué redactado el proyecto de bases para reformar la Constitución de Cuba que he dado a la publicidad.

El Presidente de la República conoció desde el primer momento, estas bases de cordialidad y de reformas constitucionales y las aprobó en sus líneas principales, incluyendo en ellas diversas indicaciones e ideas propias.

Una vez terminada esta labor, el

(Continúa en la Ultima de esta Sección)

IMPRESIONES

Artículo 43 de la Constitución:

"La soberanía reside en el pueblo de Cuba, y de ésta **dimanan** todos los Poderes públicos".

Título X: "Del **Poder** Judicial" (así se titula).

Sección Primera

"Del ejercicio del **Poder** Judicial".

Artículo 81: "El **Poder** Judicial se ejerce por un Tribunal Supremo de Justicia y por los demás Tribunales que las leyes establezcan".

En la Resolución que el señor Francisco Camps proyecta presentar al Senado se dice que "el Poder Judicial, de impropia denominación, **no dimana** del pueblo" y que "no se trata de un Poder del Estado, sino de una administración".

Sin embargo, la Constitución, como más arriba queda demostrado, llama distintas veces poder al Poder Judicial y especifica que todos los Poderes públicos **dimanan** del pueblo.

Si a la Constitución no la han vuelto a cambiar hace dos días, es indudable que el Poder de marras es bastante más poder que el señor Camps senador. No vemos por qué está mal denominado el Poder Judicial. Quien lo bautizó tiene **poder** para hacerlo, y aunque aquí es raro que se denominen bien las cosas, (por lo que casi siempre se les añade un alias), el Poder Judicial está bien llamado así. Quizás indujo a confusión al señor Camps el ver que a veces se le llama y no responde.

De otra manera es inexplicable la ofuscación de una de las mentes más despejadas del Congreso.

Otrosí: tenemos que aceptar que las cosas son como rezan las etiquetas oficiales o sumirnos en el caos. Si la Constitución habla del Poder Judicial, como tal poder lo tendremos. De lo contrario, para nosotros el señor Camps no será senador aunque lo digan todas las leyes divinas y humanas, pues nos bastará con aceptar lo de senador como un mote.

No hay más que una soberanía, que reside en el pueblo. Esta, según Montesquieu, se divide en **tres poderes.** Claro que el señor Camps está autorizado para decir ¡que se cree él eso!; pero nuestros constituyentes de 1901 y antes que ellos nuestros libertadores se lo creyeron a pie juntillas. Según la doctrina moderna, la soberanía representa el Poder, por lo que establece uno solo que reside en el pueblo, con **tres** ramas. El hecho que de vez en cuando desde cualquiera de ellas se caiga alguien de un nido, es una demostración evidente de la existencia de las tres.

Vayamos a otro aspecto de la resolución del señor Camps. Según el señor Camps el Poder Judicial o la Administración Judicial, como quiere él que se diga, (un poco más y tendremos el **Judicial Sporting Club**) no tiene facultad para conocer la controversia que se le plantea sobre la validez de la reforma de 1928. Sin embargo, la Constitución se la otorga expresamente al capacitarlo para "decidir sobre la constitucionalidad de las leyes, decretos y reglamentos".

La controversia planteada ante el Tribunal Supremo se concreta a la validez de la reforma de 1928.

El artículo 115 determina que la Constitución no podrá reformarse, total ni parcialmente, sino por acuerdo de las dos terceras partes de los miembros de cada cuerpo colegislador, (primer trámite) y de la aprobación de la reforma votada por el Congreso por una Convención Constituyente, (segundo trámite).

Se arguye que la reforma no es válida en algunos extremos porque la Convención no **aprobó** lo que **votó** el Congreso, sino que acordó cosas distintas.

A esto argumenta el señor Camps, apoyándose en una de las Partidas (las del Rey Sabio, no las de la Porra, con tener estas últimas más a mano) que la ratificación equivale al mandato, y no habiendo el Congreso dicho ni pío del abuso de confianza de la Convención, ratificó, por aquello de que quien calla otorga.

El señor Camps presupone una relación de mandante a mandatario que no existe entre el Congreso y la Convención.

El Congreso es **mandatario** del pueblo con poderes para votar las reformas sujetándolas a la aprobación de la Constituyente.

Los constituyentes son, asimismo, **mandatarios** del pueblo para aprobar o desechar lo votado por el Congreso.

El señor Camps pretende volver la tortilla; esto es, que los constituyentes se estimen mandatarios para acordar reformas, y los legisladores, mandatarios para aprobar lo hecho por los constituyentes; que vendría a ser lo mismo que lo que estatuye la Constitución si no fuese por el detalle baladí de que es todo lo contrario.

La Convención no es mandataria del Congreso, ni actuó por él, ni tiene que esperar ratificaciones del mismo. Es un organismo que elige el pueblo soberano para que en nombre del pueblo soberano apruebe o rechace simplemente, sin facultades legislativas, lo que en punto a materia constitucional votare el Congreso.

Es absurdo, en consecuencia, traer a colación autoridad de un rey tan respetable como Alfonso X. Aquí no hay sino un mandante que es el pueblo, y dos mandatarios: el Congreso y la Convención. Al uno le otorgó poder para cierto acto, y al otro le otorgó poder para acto distinto.

¿Es evidente? Puede ser: pero de todos modos es también fatigante, pues lo más difícil del mundo es aclarar lo que ya está de por sí bien claro.

Cuando el talentoso senador aplique su dialéctica a demostrar que lo que no existe es el Cuarto Poder, lo que le será más fácil, nosotros le obsequiaremos con un trabajito original en el que sostendremos esta tesis: "La ruina del quinto poder, vulgo Lotería, hace delirar a los representantes de los demás poderes y pone en peligro las instituciones".

SE EXTREMARA LA VIGILANCIA SOBRE LAS MERCANCIAS QUE SE IMPORTEN EN "FERRIES BOATS"

Se ha presentado a la Cámara una proposición de Ley por la que se dispone que las mercancías deberán venir manifestadas con destino a puertos habilitados de la República exclusivamente

En la Cámara de Representantes se ha presentado una proposición de ley sobre mercancías importadas por los «ferries boats», estableciendo que deberán venir manifestadas únicamente con destino a puertos habilitados de la República y en ningún caso se permitirá su descarga, almacenaje, reconocimiento, aforo y pago de derechos correspondientes en lugares que están fuera del recinto aduanero de dichos puertos, dentro de los cuales se encuentren enclavados los muelles y almacenes a que se refiere el artículo ciento treinta y cinco, en relación con los artículos ciento ochenta y cinco al ciento ochenta y ocho de las Ordenanzas de Aduana vigentes.

Dichas mercancías se examinarán fuera de los vehículos en que entren en la República, los cuales se vaciarán bajo la inspección de los inspectores de descarga.

Una vez realizado el examen podrán ser caragdas esas mercancías en los referidos vehículos.

Cuando las mercancías de importación, aunque manifestadas para puertos habilitados sean consignadas para otros lugares de la República, no se despacharán o reexpedirán, para éstos, los carros o vehículos que las contengan a su bordo, sin haber sido previa y totalmente descargados en el puerto de entrada a los efectos del examen, reconocimiento, aforo e imposición de los derechos aduanales.

Los Campesinos de Andalucía han Comenzado a Destruír las Cosechas, Cansados de Esperar

El conflicto de las minas asturianas y el de Cataluña continúan sin resolver aún

LA CAMPAÑA ELECTORAL

MADRID, Junio 13 (A. P)— Las noticias que se han recibido de Sevilla informan que en un pueblo próximo a esa ciudad los obreros sin trabajo han comenzado a dar fuego a las cosechas en señal de protesta contra el Gobierno Provisional, que no ha resuelto el problema de la crisis del trabajo, la que se ha agravado de día en día especialmente en los últimos tiempos. El campesino andaluz, según las informaciones, no se contenta con las promesas que constantemente hace el Gobierno y cree que ha transcurrido bastante tiempo para que dé alguna solución al mismo.

Las tropas intervinieron en los incendios, logrando que cesaran, y los soldados han regresado finalmente a los cuarteles por creer que no es probable que se repitan los hechos.

Algunos mineros han retornado al trabajo en las minas asturianas hoy, pero el número carece de importancia, por lo que no puede decirse que se haya resuelto el conflicto. Créese que en la asamblea convocada para mañana en Mieres se adoptará algún acuerdo que ponga fin al problema.

Mientras tanto la mayoría de los ministros se preparan para pronunciar discursos políticos en los mitines de mañana, centenares de los cuales se celebrarán en toda España.

Otra fase de las dificultades que han surgido entre la administración catalana de Francisco Maciá y el Gabinete español se presenta ahora con caracteres de mayor gravedad que las anteriores.

El ministro del Trabajo, don Francisco Largo Caballero se niega a retirar las declaraciones que hizo ayer relativas a que el Gobierno central no ha prometido nunca a Cataluña que delegaría en su gobierno regional la facultad de resolver los conflictos del trabajo y que si Maciá había dicho tal cosa no era cierto.

«Jamás he prometido semejante cosa—repitió hoy el ministro del Trabajo—. ¿Cómo podía hacerlo si debo fidelidad a mi partido y al Gobierno?»

EL PRESIDENTE DIMISIONARIO

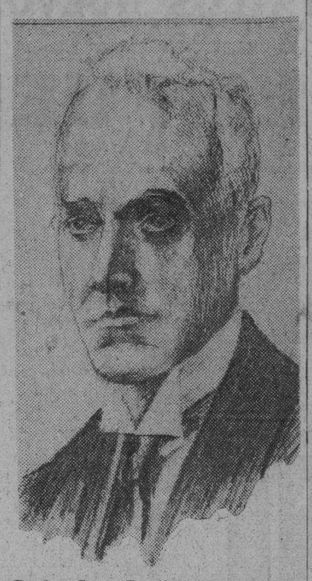

Doctor Juan Bautista Pérez, Presidente hasta ayer de la República de Venezuela, obligado a dimitir el cargo por la Cámara de Diputados y Senado, reunidas en sesión conjunta

La Reforma Política Debe Anteceder a la del Sistema Tributario

EL ILUSTRE doctor Rafael Montoro, presidente de la Comisión Económica, dice que es una necesidad imperiosa la modificación del sistema tributario.

Todos nos hallamos de acuerdo en eso, pero la cuestión está en que la reforma que se realice no sea desarticulada, con vistas simplemente a aliviar la penuria del Erario, simplemente para evitar

(Continúa en la Ultima de esta Sección)

SE PIDE A LA CAMARA QUE ESTABLEZCA UNA MORATORIA DE DOS AÑOS PARA EL PAGO DE LAS HIPOTECAS YA VENCIDAS

El proyecto fué presentado por el Sr. Ramón de León en 1930 y ahora se pide que sea discutido

FUE INFORMADA A FAVOR

Continuamente se están recibiendo en la Cámara, dirigidas unas a la entidad congresional y otras personalmente a los señores representantes, numerosas cartas suscriptas por individuos que residen en la Habana y en el interior del país, solicitando la aprobación inmediata, urgente, como una medida necesaria y saludable, del proyecto de ley suscripto por el señor Ramón de León, presentado en Noviembre de 1930 y que a la letra dice:

Artículo I.—Se declaran en suspenso por un plazo de dos años, las diligencias previas de la subasta de que tratan los artículos 128 de la Ley Hipotecaria y sus concordantes 168 y siguientes del Reglamento dictado para su ejecución, en todos los casos en que vencido en todo o en parte un crédito hipotecario, el deudor esté al corriente en el pago de sus intereses, o se ponga al corriente dentro de los noventa días, empezando a contar desde la promulgación de esta Ley.

(Continúa en la Ultima de esta Sección.)

MAS DE CIEN CANDIDATOS HAY EN BARCELONA

Los puestos que habrán de cubrirse en la próxima elección son dieciocho

BARCELONA, junio 13. (AP).—La situación electoral se presenta confusa a causa de que es grande el número de candidaturas que se presentan por la razón de todos los partidos luchan desunidos.

Se anuncia la presentación de otra candidatura por el grupo denominado Solidaridad Catalanista, en la cual sus organizadores quieren que figuren personalidades representativas de todos los partidos catalanes, incluso don Francisco Maciá.

Los amigos de Maciá han declarado que éste no autorizará que su nombre figure en tal candidatura, la que se supone será retirada.

Dáse por seguro que para las próximas elecciones conque se cubrirán dieciocho puestos en las Cortes Constituyentes, se presentarán más de cien candidatos.

37 CASOS DE TIFOIDEA EN LAS VILLAS

Se han distribuído vacunas en 3 poblaciones a fin de inmunizar a todos los vecinos

En la Secretaría de Sanidad se tuvo conocimiento ayer de que en las ciudades de Santa Clara, Cienfuegos y Sagua la Grande, se habían registrado últimamente brotes de fiebre tifoidea, existiendo en la actualidad 13 atacados en la primera, 12 en la segunda y otros 12 en la tercera.

Ha llamado la atención a las autoridades sanitarias que de acuerdo con la población con que cuentan, dichas ciudades aparezcan con un número tan crecido de enfermos, mientras en la Habana, con más de 600 mil habitantes, existían hasta ayer 26 casos, pues Santa Clara tiene 73 mil; Sagua la Grande, 32,000 y Cienfuegos, 76,000.

Se ha remitido por la Dirección de Sanidad a dichas poblaciones gran cantidad de vacuna antitífica

DE LA VIGILIA PROFESORAL

¿Cómo ha Sobrellevado Vd. los Primeros 180 Días de su Desplazamiento?

INSTITUTO

DRA. ELENA LOPEZ HERNANDO

Debo referir, ante todo, que el 11 de diciembre de 1930 tuvo, para mí, el extraordinario valor de hacerme sentir emociones desconocidas.

Había soñado siempre con aquellos hombres que salvaban a su patria, gracias a una conspiración; con aquellos viejos cubanos que reunidos «en cualquier parte» lucharon en pos de una Cuba libre y feliz; y al oír, en aquella mañana, la voz cálida y llena de vibraciones sinceras de nuestro compañero Bisbé, pensé que así debió hablar aquel otro joven iluminado que a los diez y nueve años escribía el «Presidio Político».

En el momento de firmar, sabía —como sabíamos todos—que ante nuestro gesto de protesta, ante nuestra actitud honrada, ante nuestro deseo de una renovación patria, la vanidad de un pedestal forjado con la ayuda valiosísima de un esfuerzo ajeno había de sufrir un derrumbamiento... La reacción no se hizo esperar y fué un decreto de cesantía. No nos sorprendió porque la esperábamos... Y la sorpresa se convirtió en indignación: mis viejos mestraos, quellos que de niña aprendí a querer y a respetar; aquel doctor Edelman, mi profesor de siempre; aquel doctor Diago, modelo de hidalguía y caballerosidad; aquel buen Rodríguez García, tan respetado por propios y extraños durante 45 años de consagración a la enseñanza, fueron tratados como se trataba en épocas no muy lejanas a los pobres trabajadores de ciertos centrales, dejándolos cesantes sin respetar los derechos adquiridos en buena ley.

Tiempo después, al ver como muchos de mis compañeros jugaron el pan de sus hijos, pero no claudicaron, pensé que mi sacrificio no tenía importancia.

Después, las cartas cariñosas de mis alumnas, las angustias por aquellos muchachos queridos que iban a engrosar las filas de los presidiarios; pero siempre sostenida por la esperanza de un mejoramiento próximo, dediqué mis días al estudio...

Continúa en la Ultima de esta Sección.)

UNIVERSIDAD

DR. RAMON GRAU SAN MARTIN

Con sólo diez y siete palabras, evidenciando así que Esparta y Lacomia resurgen estupendamente encarnadas en quien es arquetipo de la digna protesta profesoral cubana, el doctor Grau San Martín accede a prestigiar hoy esta sección, con su admirable y simplísima frase:

«Luchando, cada día con más ánimo, para defender las instituciones cubanas, contra la usurpación y el fraude».

NORMAL

DRA. AIDA OSUNA

No me preocupa la pregunta que me hace DIARIO DE LA MARINA. La pregunta, no; la respuesta, sí. Y no, por cierto, por que aquélla me inspire temor o malestar, sino por que quisiera dar respuestas **totales**, sin omitir un solo detalle; sin ocultar un solo sentimiento... Y bien sabemos todos que, en estos tiempos que corremos, no es posible tratar sino **parcialmente** de materia cívica.

¿Que cómo han transcurrido para mía estos 180 días de desplazamiento? **Moralmente**, inmejorables. Dueña de mí misma, sin temores que coartaran mi libertad, saitsfecha del deber cumplido, orgullosa de haber sabido anteponer los intereses espirituales a los de la nutrición (que son los que a muchos pierden), desposeída de mi cátedra—que me dieron un día muchos esfuerzos, muchas vigilias, muchas desilusiones y una Oposición!—he sabido ocupar el alto sitial que me señaló desde el primer momento la diosa **Dignidad**, que no dobla jamás la rodilla ante la vileza y ante la injusticia.

Hasta allí me han llegado, compensando con creces posibles amarguras, apretones de manos comprensivos..., sonrisas de aliento muy sentidas...

Y desde ese puesto de honor ¡tan alto! he podido descubrir también, como el amigo Loredo, nuevos tipos zoológicos de bípedos, tornados por obra y gracia de la **pequeñez moral**, en reptiles y panteras.

(Continúa en la Ultima de esta Sección)

EXPOSICION DE PINTURAS DE R. MERLIN

Numerosa concurrencia llenó el salón anoche para apreciar las obras magníficas de este pintor

Anoche fué inaugurada la exposición de pinturas de Rivero-Merlin ante una concurrencia de veras, muy de veras numerosa y distinguida: había intelectuales y artistas, lo mejor en cualquier sociedad civilizada.

Para hablar de los cuadros de este pintor nato y seleccionarlos según la opinión leal del periodista, debemos comenzar por eliminar lo que de él no nos gusta, que es lo mucho

(Continúa en la Ultima de esta Sección)

IRAN A E. U. ENTREVISTARSE CON CHADBOURNE, MIEMBROS DE LA COMISION EXPORTADORA

Se estimó urgente la visita de los técnicos cubanos al líder del Convenio sobre el azúcar

Se atribuye una grande importancia al viaje de algunos miembros cubanos de la Corporación Exportadora de Azúcar, a New York, para entrevistarse con Mr. Thomas L. Chadbourne. A pesar de que la salida de los mismos se pensaba fijarla para mañana, por considerarse muy urgente la entrevista con Mr. Chadbourne, aun no se puede asegurar si el viaje se efectuará mañana o el martes, pues los señores Cervera, Pedroso, Rodríguez Blanca y Casanova afirman que no pueden abandonar en estos momentos sus importantes intereses que tienen en Cuba.

El doctor López Oña está realizando toda clase de esfuerzos por convencer a sus colegas de la Corporación a que vayan con toda urgencia a New York, en vista de la necesidad absoluta y perentoria de mantenerse en contacto con Mr. Chadbourne, por los varios problemas que afectan en la actualidad a la situación azucarera y que reclaman atención y resolución. Se espera que este asunto quedará resuelto en los primeros días de la entrante semana. Entre los importantes asuntos que habrá que discutir en el Norte figuran las gestiones de Mr. Chadbourne para obtener el aumento del diferencial en el arancel americano para los crudos, la batalla iniciada por los remolacheros del Oeste de los Estados Unidos, que solicitan que se averigüen los distintos costos de producción del azúcar en los Estados Unidos y en los demas países, para aumentar los aranceles a este producto, y la segregación de

Continúa en la Ultima de esta Sección.)

SE HA PEDIDO EL APOYO DE WASHINGTON

En una carta se pedía al Senado que apoyara cualquier gobierno de facto que se creara en Cuba

WASHINGTON, Junio 13. (AP) — Una carta de la Comisión Internacional pro presos políticos dirigida a la Comisión de Relaciones Exteriores del Senado del último Congreso pidiendo que el departamento de Estado reconociera «cualquier gobierno de facto que se estableciera en Cuba ha sido objeto de comentarios por parte de uno de los miembros de la citada Comisión, el cual

(Continúa en la Ultima de esta Sección)

A V I S O

A NUESTROS SUSCRIPTORES

TODA queja relacionada con deficiencias en el servicio de Suscripciones del DIARIO DE LA MARINA e INFORMACION tanto en la Habana como en el Vedado, Jesús del Monte, Marianao, Regla y Guanabacoa, debe sernos comunicada por el

Teléfono A 3785

donde será atendida en el acto, desde las horas.

7 a. m. a 10 p. m.

TODOS LOS DIAS

AL TESORERO DEL MUNICIPIO DE CIEGO DE AVILA SOLO SE LE HA EXIGIDO FIANZA DE $2.000

Procesados el Alcalde, Contador Presidente y vice y concejales todos de dicho Ayuntamiento

CIEGO DE AVILA, Junio 13.—El juez especial doctor Cowley que instruye el sumario por el alzamiento del Tesorero del Ayuntamiento, dió ayer a conocer el auto de procesamiento que ha causado estupefacción indiscriptible.

Declara el procesado por los delitos de malversación de caudales públicos, infidelidad en la custodia de documentos, exacción ilegal y abandono de destino al ex-Tesorero alzado que se presentó anteayer y le permite gozar de libertad con la pequeña fianza de dos mil pesos.

Como se recordará, el tesorero Solís Izquierdo descalijó la caja, llevándose de ella más de veintiocho mil pesos, además de estafar a varias personas que le habían entregado cantidades de dinero para que las dedicase al negocio de préstamos en anticipos de sueldos a los empleaos municipales.

MAS PROCESADOS

En contraste con esa benignidad del Juez para con el autor cierto y único del desfalco en el propio auto se declaran procesados por malversación de caudales públicos al Alcalde, señor Gerardo Maidique, al Presidente del Ayuntamiento, doctor Rafael Flores Delmonte, al vice-Presidente, señor Carlos Luzan Cornil y al Contador, señor Miguel García Cruz, a quienes también procesa por prevaricación, señalándoles fianza de mil pesos a cada uno.

La malversación cometida según el juez por estos señores, consiste en haber ordenado pequeños pagos al Tesorero por medio de vales pro-

(Continúa en la Ultima de esta Sección)

DECLARARON EN SANTIAGO, DOS EX VIGILANTES

El Club Rotario de Oriente se adhiere a la campaña contra el precio del flúido eléctrico

SANTIAGO DE CUBA, Junio 13 El doctor Joaquín del Río Balmaseda, Juez de Instrucción de esta Ciudad, se constituyó hoy con los secretarios Bou y Cos Dellundé en la Cárcel, tomando declaraciones a Valeriano Hierrezuelo y a Pastor Quintana, (a) Jabao, ex-Vigilante de la Policía Municipal procesados por los sangrientos sucesos ocurridos en esta Ciudad que tanto han conmovido la opinión pública. Se ignora la declaración que prestarán los procesados, dado el hermetismo del Juez y sus Secretarios.

CONTRA EL PRECIO DEL FLUIDO

En su sesión almuerzo de hoy, el Club Rotario, a propuesta del doctor Oscar Maggi, acordó adherirse a la campaña que se lleva a cabo en la Provincia contra el alto precio del fluido eléctrico. Terminada la sesión ordinaria se procedió a designar la Directiva del Club para el año 1931-32, resultando electos: Presidente: Doctor Felipe Salcines; primer vice: Doctor Francisco Chavez Milanés; Segundo: Doctor Luis Metser Díaz; Tesorero señor Andrés García; Secretario señor Emilio López; Directores señores doctor Oscvar Maggi, Pedro Abascal E. Thomas, doctor Santos Buch Pablo Morlote y Pressiliano Espinosa. El doctor Salcines pronunció un discurso de gracias.

HAY UNA PLAGA DE MOSQUITOS EN LA HABANA

El Jefe de Desinfección así lo afirma.- Una señora envió ayer al Secretario una colección

El Secretario de Sanidad y Beneficencia recibió ayer una carta, escrita por mano de mujer, sin firma, acompañando un gran número de mosquitos de distintos tamaños, envueltos cuidadosamente en papel de china.

Dice la dama residente en Luyanó, que dichos insectos pudo matarlos con un papel encendido al verlos sobre un traje que tenía colgado en una percha y que esos y millones más se procrean en el Arroyo Pastrana, no dejando vivir tranquilos a los vecinos.

Posteriormente una comisión suscrita en papel corriente, no oficial, por el Jefe del Negociado de Desinfección, doctor Cartaya, recibió el

(Continúa en la Ultima de esta Sección)

DIARIO DE LA MARINA

3 GRANDES PERIODICOS POR SOLO $1.60 al mes

INFORMACION

llame al A-2425

ORBE

EL COMITE DE ALIMENTACION Y DEFENSA DE DESOCUPADOS COMENZARA A ACTUAR PRONTO

Ya fué firmado el decreto por el Presidente de la República. T. Mesa también coadyuvará

En esta semana comenzará a funcionar el Comité para la alimentación y defensa de los desocupados, como se llamará al organismo que ha de tener a su cargo cuando se relaciones con el auxilio a los menesterosos. Ya está a la firma del Presidente de la República la solución que dispone la creación del citado Comité, y la cual será refrendada a más tardar el lunes por el Secretario de Gobernación.

Formará el Comité representaciones oficiales ,así como de las distintas asociaciones organizadas en Cuba, y las autoridades provinciales y municipales.

Según nuestras noticias tendrán representación en el Comité referido la Asociación de la Prensa y la de los Repórters.

UNA ADHESION VALIOSA

Las señoritas Lolita Brito y Nisia Saavedra y la señora Tránsito Rodríguez, ofrecieron ayer al doctor Zubizarreta su cooperación en todo lo que fuera necesario en beneficio de los desocupados; el Secretario agradeció la oferta.

EL MAYOR DE LA CIUDAD

Extensa conferencia celebró ayer tarde el doctor Tirso Mesa, Mayor de la Ciudad y Alcalde en funciones, con el sub-Secretario de Gobernación, tratando sobre la aplicación de la Comisión del Fomento del Tourismo y, además, sobre tópicos administrativos del Distrito Central.

A su salida nos manifestó el señor Mesa que impulsará, lo más que pueda el tourismo en Cuba, sintiéndose optimista en cuanto a su re-

(Continúa en la Ultima de esta Sección)

DETENIDAS POR LA POLICIA 3 SOMBRERERAS

Realizaban propaganda contra un establecimiento.-Hoy serán juzgadas en el Correccional

Las obreras sombrereras Rita Alonso, Elena Santana y Carmen Placencia pertenecientes al Sindicato Unico de Obreros Sombrereros, creado por la Confederación Nacional Obrera de Cuba con motivo del pacto realizadop or la Unión de Operarios de la Industria del Sombrero con los considerados rompe-huelgas fueron detenidas por la policía en los momentos en que se encontraban repartiendo manifiestos frente al establecimiento «La Estrella». Entre las obreras, haciendo también propaganda de «boycot», se encontraba la señorita Leonor Ferreira conocida líder estudiantil, quien fué detenida con sus otras compañeras.

Conducidas a la Sección de Expertos todas fueron puestas en libertad por orden del teniente Calvo Mañana se celebrará el juicio de este caso en el que aparece como acusador el propietario del establecimiento «La Estrella».

SE ABSTIENE LA DERECHA REGIONAL VALENCIANA

VALENCIA, junio 13. AP. La derecha regional valenciana, en la cual se agrupan elementos católicos y valencianistas, anuncia que se retira de la lucha electoral para Cortes Constituyentes.

M.E.C.D. 2016

DIARIO DE LA MARINA

FUNDADO EN 1832

Dirigido hasta 1919 por D. Nicolás Rivero y Muñiz

Editado por la Cía. DIARIO DE LA MARINA (S. A.) cuyo programa consiste en la defensa de los intereses generales y permanentes de la Nación cubana, de los especiales de la Colonia española establecida en la misma y de la unión y armonía entre los diversos elementos que con viven en el país». —Art. 1o. de los Estatutos.

PRECIOS DE SUSCRIPCION AL «DIARIO DE LA MARINA»

Habana y Provincias

Mes	$ 1.60
Trimestre	„ 4.20
Semestre	„ 8.00
Año	„ 15.00

Extranjero

Trimestre	$ 6.00
Semestre	„ 9.50
Año	„ 18.00

Edición Dominical (Para el extranjero solamente)

Semestre	$ 3.00
Año	„ 5.00

OFICINAS:
HABANA Prado 103
NEW YORK 516 Fifth Ave.

TELEFONOS:

Redacción, Administración, Quejas, etc. C. Privado	M-7911
Imprenta	M-9665
Máquinas	M-3450
Anuncios Clasificados	A-3333
Radio	M-7714

DESDE EL NUMERO UNO DE WALL STREET

LA CRISIS DEL PESIMISMO

—New York, Mayo (F. B.)—

PARECE que este país está sufriendo por dos crisis, igualmente graves, la económica y la moral, la del dinero y la del pesimismo. El pueblo norteamericano está desorientado. Despertado de manera ruda, imprevista e improvista de un fácil y rosado sueño de años, le cuesta trabajo tomar otra vez contacto con la cruda realidad. Estaba convencido, al inicio de la crisis, de que ésta no podría durar largo tiempo, que se trataba de un temporal pasajero después del cual la economía nacional volvería a tomar el impulso rápido y constante de su edad del oro. Así se lo habían asegurado los maestros de la economía y los grandes directores de la política y de la industria. No había motivo para temer y nunca las lecciones de optimismo fueron escuchadas con más fe, con más ciega constancia. Hubo confianza en la «reprise», como si se tratara de un cometa a marcha fija y se escudriñó en el horizonte su regreso, su vuelta feliz y luminosa, con la confianza de astrónomos seguros de la exactitud de sus cálculos, mes tras mes, semana tras semana, día tras día.

Pero la crisis, implacable y fría, se ha ido haciendo más grave y, con la riqueza, ha destruído también la esperanza. De aquí una muy explicable reacción psicológica, una depresión en la confianza que puede constituír un factor desfavorable en el proceso de reconstrucción, desanimando las iniciativas, agravando el peligroso estado de incertidumbre.

La situación del momento no permite prever ninguna rápida mejoría. La tendencia hacia el alza de algunos factores capitales, que dejaba esperar una general ascensión del gran globo inflado de la prosperidad, se ha detenido; en algunos casos ha seguido la implacable marcha hacia el descenso. Ayer la Bolsa, corazón de Norte América, ha temblado otra vez. El panorama económico es poco halagüeño. Los balances todos se cierran con pasivos impresionantes. La agricultura y la industria sufren de un colapso cuyo fin no es dable prever, tanto más en cuanto que aunque aquí tarden en darse cuenta de ello, la crisis local está ligada a la crisis del mundo. Una mirada a los índices de actividad en los negocios que la gran revista «Annalist» acaba de compilar, es más que suficiente para dar a entender cuán grave sea la situación.

El índice de la prosperidad ha bajado de 102 en diciembre de 1928, a 92.1 en diciembre de 1929, a 76.2 en diciembre de 1930, a 74.5 en enero de este año. Este límite mínimo sólo fué alcanzado en aquel desastroso mes de marzo de 1908, de sangrienta memoria, el mes en que los grandes financieros de este país se suicidaban como modistillas decepcionadas. En febrero de este año hubo una ligera reacción hasta 76.1, pero la mejoría fué de poca duración. Otra vez el termómetro baja. Baja el acero, baja la producción de los autos, bajan las potencialidades de todas las industrias que son la sangre y la vida de este país que se anemia como un gigante enfermo.

Sintomática es la estadística de las quiebras. Los Estados Unidos parecen una clínica de quebrados. En 1928 hubo 24.000 quiebras; 23.000 en 1929; en 1930 alcanzaron la cifra impresionante de 26.000. En los dos primeros meses de este año hubo 5,400 quiebras y 612 en la pasada semana, contra 563 de la anterior y 547 de la semana correspondiente de 1930.

Otro índice poco consolador lo dan las cifras de las «Claring Houses» que mientras en 1929 habían superado los 715.000 millones de dólares, en 1930 apenas han llegado a los 544.000 millones, es decir una disminución de un 24%. Y la baja sigue. La cifra de operaciones de la pasada semana sólo alcanzó los 8.000 millones, con una disminución del 12% sobre el total realizado en la semana correspondiente del año pasado.

Ni los demás índices nos dan cifras más alentadoras. Sigue muy deprimido el tráfico ferrocarrilero que, después de la terrible sacudida sufrida el año pasado, marcó en estos últimos tiempos nuevas bajas, agravando la situación financiera de las sociedades ferrocarrileras. Por otra parte la reducción en el volumen de la producción y las ventas ha repercutido gravemente en los balances de las empresas industriales, cuyos beneficios netos en el pasado año han sufrido una merma notable, con repercusión en los dividendos.

El examen de la situación de 900 empresas industriales que en 1929 eran dueñas de 26.000 millones de dólares entre capitales y reservas y en 1930 de 29.000 millones, demuestra que los beneficios netos de la gestión del año pasado ha sido inferior en un 40% a los del año anterior. Y no es difícil que la baja se acentúe en este año, dado que en el balance anterior parte de las reservas han servido para pagar los dividendos.

Esta situación de las empresas ha repercutido como era de esperarse en el mercado de la Bolsa, influído también por la falta de «reprise» de las actividades primaverales en las industrias del acero y los autos, y la determinación del **Federal Farm Board** de no proceder a ninguna adquisición de trigo de la próxima cosecha, determinación que ha deprimido los precios del producto y ha actuado desfavorablemente en las cotizaciones de los títulos en la Bolsa. Por otra parte la situación agrícola permanece invariada y las reservas existentes pesan de manera sensible en el mercado.

Sería difícil hacer previsiones sobre la marcha que pueda tener en el próximo futuro la economía de los Estados Unidos. Sin embargo, por los datos que acabo de transcribir parece evidente que la situación es todavía grave y ningún factor de esperanza asoma en el horizonte. Este país está sufriendo no solamente por los efectos de la crisis mundial, sino que está pagando los errores de una política que en el anormal período postbélico se ha basado en gran parte sobre las apariencias y sobre las ilusiones de un patológico impulso hacia la prosperidad, derivante de la inflación del crédito.

Y ese error, grave, ha de impedir por mucho tiempo la vuelta de la prosperidad que ha sido la taumatúrgica base de toda una política de errores que culminó con la elección del señor Hoover.

¡HOY!

SE HAN PUESTO A LA VENTA LOS NUEVOS CIGARROS

GENER EXTRA-FUERTE

GENER

LA ULTIMA CREACION DE

GENER

"EL CIGARRO PERFECTO"

Torres Gener Hnos.
Herederos de José Gener
Máximo Gomez 7 - Habana

MATANCERAS

DE DIAS

Una alta dama.

Celebra mañana su fiesta onomástica y complázcome en adelantarle mi saludo, una de las señoritas que más ha brillado en nuestros salones, y que de mayores simpatías goza en nuestra sociedad.

Benilde Peralta de Algarra.

A felicitarla a su elegante residencia de la calle de Byrne acudirán las incontables amigas del jefe de Impuestos de esta provincia.

También está de días una señorita encantadora.

Benilde Carbot y Rodríguez, la hija de aquel entrañable amigo el doctor Armando Carnot y Veulens, fallecido en la plenitud de su vida, cuando apenas comenzaba a escalar las cumbres que le estaban reservadas.

Para esas dos Benildes, afectos grandes del cronista, mil felicidades en sus días.

DE SAN MIGUEL

Temporadistas que regresan.

Abandonan hoy el Vichy cubano, los jóvenes esposos Adolfo Hernández Escalada y Emilia Neyra y Gou.

Llegó al balneario Hernández en bastante delicado estado de salud, y una cortísima estancia en aquel lugar privilegiado ha devuéltole con la salud, la jovialidad y la alegría que le caracterizan.

Van ahora a Varadero los esposos Hernández-Neyra.

A aquel Chalet de la Playa Azul, «Villa Gemela», centro el más caracterizado de gentileza, desprendimiento e hidalguía.

Pero aunque siga siendo Villa Gemela el rendez-vous de cuantos habaneros y matanceros visitan la incomparable Playa, falta de ella lo que fué su principal aliciente, aquellas dos hermanas mellizas, Virginia y Ernestina Gou, damas del más alto rango, cuya exquisita cortesanía, cuyo inigualado don de gentes, aureolaron ese home, de la justa fama de que goza de hospitalario, acogedor y amable a todos.

Los que frecuentamos Villa Gemela no cruzaremos sus umbrales sin evocar a las señoras viuda de Cárdenas y de Neyra, cuyo recuerdo parece flotar en aquel ambiente.

Idolatrado por sus descendientes.

UNA GRAN DESGRACIA

La de la familia Leal.

Triste, tristísima la muerte de la pobre Margarita, la señora de Arnoldson, que buena y sana, en plena juventud, y en la gloria de una dicha y una ventura que parecían inacabables, acaba de bajar a la tumba al dar vida al ser que encerraba en sus entrañas.

Tan ajena estaba la familia Leal de la tremenda desgracia que los acechaba que pasaron el domingo anterior en Varadero, en la Quinta de los Valdés Cartaya, en medio de la mayor alegría.

Fueron allí avisados de la repentina dolencia de la infortunada señora de Arnoldson y horas después entrega su alma a Dios, sumiendo en las más tétricas tinieblas a cuantos la amaban en esta vida.

Salvó la ciencia su hijo, pero no pudo arrebatar a la madre de las garras de la muerte.

Para todos los deudos de la finada y muy en particular para Rosita Leal, la fiancée de Gustavo Valdés Cartaya, a quien tanto se quiere en esta sociedad, va mi pésame más sentido.

LA SRA. VIUDA DE PADRO

Julia Lamadrid.

Guarda cama delicada de salud la respetable dama, que es nieta del poeta Heredia.

Un ataque de sarampión, complicado con viejos padecimientos, hacen que se angustien sus familiares por su estado.

La asiste el doctor Tapia.

Esperamos poder dar mañana más satisfactorias nuevas sobre el estado de salud de la señora viuda de Padró.

JULIO VALDES COFFINO

Destacado a Matanzas.

Llegó ayer para incorporarse al Cuarto Regimiento, en sustitución del Teniente Suárez Bermúdez, que fué trasladado a la Habana este joven oficial que es hijo de esta ciudad y pertenece a muy estimada familia de esta sociedad.

A celebrar su estancia aquí son todos sus amigos.

Welcome.

EN EL TEMPLO DE SAN PEDRO

Lucidas fiestas.

Fueron así las celebradas ayer en aquella poética Iglesia, que se levanta airosa en las preeminencias de las márgenes del Yumurí.

En honor del Santo de Padua, el milagroso San Antonio, celebráronse cultos que revistieron carácter brillantísimo.

Llamó la atención el coro dirigido por el maestro Ojanguren, en el que figuraban las señoritas Lamothe.

El Padre Huerta, el virtuoso sacerdote que es Director Espiritual de las Damas Isabelinas, puede sentirse satisfecho de esas fiestas del sábado en su Parroquia.

UN CAMPEONATO

De Tennis.

Organízase entre sportmen del Miramar de Versalles y el Tennis de la Playa.

Hubo ayer un cambio de impresiones para invitar al Tennis a la serie de juegos de que ha de componerse el Campeonato.

Se presentarán también las bases para la justa.

Y disfrutaremos días gratísimos durante las prácticas preliminares que han de tener efecto unas veces en el court de Versalles y otras en el de la Playa.

Volveré a ocuparme de este tema tan simpático, para dar entonces nuevos detalles sobre ese Campeonato.

LA VERBENA DEL TENNIS

Siguen los preparativos.

Durante el concierto del jueves en la Playa, Rossy Solomón con un grupo de jovencitos anunciaba de manera simpatiquísima en regocijada manifestación la gran fiesta del próximo sábado.

Javierito Peralta, Pino Bretos, Miguelito Maribona, Macho Fundora Pepe Casas, Segundito Botet, Manolito Milián, Mandi Uriarte, Totoño Moré y cien más recorrieron el caserío con la entusiasta Presidenta de la Sección de Sports del Tennis voceando la Verbena.

Contribuirán todas las socias con algo para los kioscos de ventas. Enviarán unas cakes, otras sandwichs sorbetes, refrescos y dulces las otras.

Habrá una gran cena a las doce de la noche.

Costando el cubierto ínfimo precio.

LA ULTIMA NOTA

Para ofrecer en las «Matanceras» de mañana los nombres de los protagonistas del On Dit... que publicara el pasado martes y que tanta curiosidad despertó.

Formalizado quedó anoche el engagement.

Manolo JARQUIN.

E. PAPILLAUD PARIS
PURGANTE LE ROY
Folletos Apartado 137 _ HABANA

FARMACIA Y DROGUERIA TAQUECHEL
DE TURNO LOS VIERNES
TELF A-2141 OBISPO 27

FARMACIA DROGUERIA DE "JOHNSON"
DE TURNO LOS LUNES
Obispo No. 30 TELEFONO-A-2129.

LA MAYOR
35 EDIFICIOS 700 EMPLEADOS
SARRÁ
DROGUERIA
ABIERTA TODOS LOS DIAS
TODA LA NOCHE LOS MARTES
A-8026 A-3641

FARMACIAS DE TURNO

DOMINGO

HABANA

Calle y número	Teléfonos
Máximo Gómez 344	M-4690
Avenida de la República y San Francisco	U-6815
Pí y Margall 307	A-2120
Máximo Gómez 44	M-5494
Habana 42	M-4895
Desagüe y M. González	U-7700
Padre Varela 227	M-5089
Ayesterán y Bruzón	U-6919
A. Simón Bolívar 141	M-4050
A. Simón Bolívar 55	M-4466
Padre Varela 1	U-1144
Zenea y Soledad	U-1693
General Aguirre 36	M-4543
Padre Varela 32	U-6795
Antonio María Lazcano 114	M-4774
R. Martínez Alonso 41	M-4036
Estrada Palma 36	M-4404
General Silverio Sánchez Figueras 84	M-5312
Ricla 99	M-5386
A. de Bélgica 57	M-4288
Avenida de Bélgica y Zenea	M-4244
Pocito y Oquendo	U-6660
Manuel Suárez 90	M-5677
América Arias 115	M-5588
General Aguirre y Estrada Palma	M-4343
Desagüe 15 esq. a Marqués González	U-7700
Carlos III 263	U-1114

VEDADO

Calle 5a. núm. 36 entre E y F. F-2696 y	F-6210
Calle J núm. 1 esquina a Calzada	F-6128
Avenida Wilson 130, entre 10 y 12	F-6144
Calle 17 núm. 330, entre A y B	F-6089
Calle 23 y C	F-6246
Gertrudis y Tercera	X-3085

VIBORA

10 de Octubre y Colina	I-4344
10 de Octubre y San Mariano	I-7727
Milagros y F. Poey	I-7882
Concepción y San Anastasio	I-7340
Martí y Arnao, Reparto Santa Amalia	I-7409
Concepción y Avenida de Acosta	X-2244
San Mariano y Armas	X-3023

JESUS DEL MONTE Y SANTOS SUAREZ

San Benigno y Zapotes	I-7575
A. Presidente Gómez 2	I-7475
10 de Octubre 143	M-5035
Santa Emilia y Paz	I-7458
Remedios y San José	I-7858

LUYANO

Fábrica y Santa Felicia y	X-3995 / X-2769
Calzada de Luyanó 3	I-7237
Concha y J. Abreu	X-2424
Calzada de Güines y Rita	No tiene

CERRO

Calzada del Cerro 697	I-7401
Churruca 29	I-7650
Salvador y S. Quintín	I-7602

Nota. — Este grupo deberá prestar el servicio público todo el día y la noche de los domingos siguientes: Febrero 8; Marzo 22; Mayo 3; Junio 14; Julio 26; Septiembre 6; Octubre 18 y Noviembre 29.

TRES HERIDOS AL VOLCARSE UN AUTO EN CONSOLACION

CONSOLACION DEL SUR, junio 13. Por telégrafo. Al volcarse cerca de esta villa en la Carretera Central, la máquina en que regresaban de Pinar del Río a esta localidad los señores Antonio López Milián, Antonio Mantecón y Jesús Calimerio López, resultaron todos lesionados, hallándose en grave estado Jesús Calimerio.

Este suceso ha sido muy lamentado aquí por tratarse de apreciables jóvenes de esta villa.

MENENDEZ, Corresponsal.

MARCAS Y PATENTES
Ricardo Moré
(Ingeniero Industrial)
EX-JEFE DE LOS NEGOCIADOS DE MARCAS Y PATENTES.
BARATILLO 7. TELEFONO A-6439
APARTADO DE CORREOS 796
Se hacen traducciones técnicas y legales del inglés al español.

ANUNCIESE EN EL DIARIO DE LA MARINA

SIN PAGAR SUS DEUDAS TRATA DE EMBARCARSE

MATANZAS, julio 13.—El Juez de Pedro Betancourt acaba de informar al Fiscal de esta Audiencia que ha iniciado causa en virtud de la denuncia formulada por el doctor Antonio Leal González contra Octavio García, comerciante de Jagüey Grande, a quien acusan de adeudar una importante cantidad a la sociedad Framil García y Compañía, de la que es Director legal el denunciante.

Para burlar dicho crédito el señor Octavio García ha iniciado un juicio de suspensión de pagos en el Juzgado de Primera Instancia de Pedro Betancourt y que posteriormente a la iniciación del citado juicio el García recibió del Central Australia la cantidad de quince mil pesos, los que no ha declarado al Juzgado, agregando que García tiene el propósito de embarcar para España y burlar a sus acreedores.

ALBERTO LOVIO, Corresponsal.

LA VISTA DEL RECURSO POR CONSPIRACION EN LA CABAÑA, SUSPENDIDA

A virtud de haberlo interesado uno de los letrados depensores, el doctor Alberto García, se suspendió ayer, por el Tribunal en Pleno del Supremo, la vista de los recursos de inconstitucionalidad establecidos a nombre del Coronel del Ejército Julio Aguado y de los oficiales Manuel Villada y Pedro Luis Díaz y Feliciano Maderne, contra la sentencia del Consejo de Guerra que los condenó a diversas penas de prisión con motivo del proceso militar incoado contra los mismos por sedición y tentativa de asalto a la fortaleza de la Cabaña.

EN EL CENTRAL VIOLETA SE INAUGURO UNA COCINA ECONOMICA PARA POBRES

VIOLETA, junio 13. Por telégrafo. DIARIO. Habana.—Conforme he comunicado por correo, en el día de hoy fué abierta la cocina económica que la Administración de este Central ha instalado en esta localidad en la cual se repartieron doscientas cincuenta raciones entre las familias más necesitadas del batey, viéndose así aliviada la situación de un sinnúmero de obreros de este Central y sus contornos.

Las continuas lluvias caídas y que solamente en lo que va del presente mes arroja un total de diez pulgadas, amenaza acabar con la cosecha de frutos menores.

DE LA UZ, Corresponsal.

TRATO DE SUICIDARSE UNA JOVEN EN COLISEO

COLISEO, junio 13. Hoy, a las 4 de la tarde, en la finca Conteo, próxima a esta localidad, trató de suicidarse prendiéndose fuego a sus vestidos, la señorita Cándida Rodríguez, de 19 años, ignorándose los motivos.

Es asistida por el doctor Morales quien califica su estado de grave.

ROQUE, Corresponsal.

Pan American Airways, Inc.

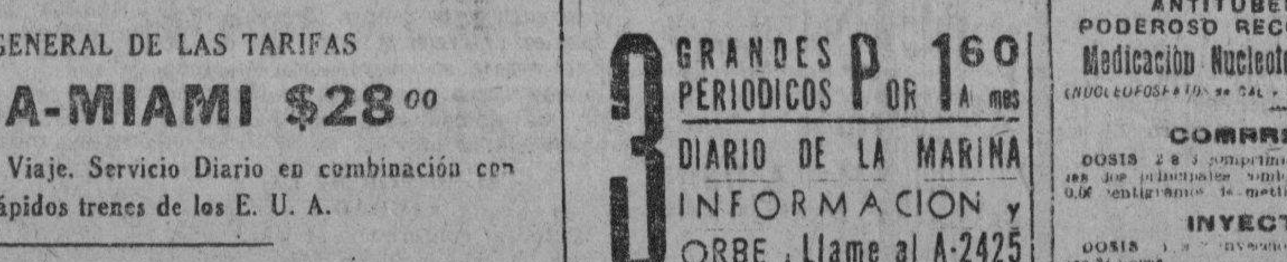

REBAJA GENERAL DE LAS TARIFAS
HAVANA-MIAMI $28.00
Dos Horas de Delicioso Viaje. Servicio Diario en combinación con los más rápidos trenes de los E. U. A.
Cómodos y Lujosos Aeroplanos Tri-Motores Equipados con Radio
Servicio de Pasajeros y Correo Internacional a las
ANTILLAS-CENTRAL Y SUR AMERICAS
Pida informes en nuestra oficina
Telf: M-2222. PRADO No. 13. Telf: A-2222

3 GRANDES PERIODICOS POR 1.60 AL MES
DIARIO DE LA MARINA
INFORMACION y ORBE. Llame al A-2425

DR. P. M. SOUZA
Garganta, Nariz y Oídos. Hospitales de New York, Viena, Budapest. Habana.
San Lázaro 226 de 2 a 4

NUCLEARSITOL ROBIN
(NUCLEATOL METILARSINADO)
ANTITUBERCULOSO
PODEROSO RECONSTITUYENTE
Medicación Nucleofosfatada Arsenical
(NUCLEOFOSFATO de CAL y de SOSA METILARSINADOS)
COMPRIMIDOS
INYECTABLE
TUBERCULOSIS
FIEBRES PALUDOSAS
CAQUEXIA DE LOS PAISES CALIDOS, LINFATISMO
ESCRÓFULAS, ETC
13 Rue de Poissy PARIS

OUATAPLASMA
del DOCTOR ED. LANGLEBERT
Adoptado por los Ministerios de la Guerra, de la Marina y de las Colonias.
Cura emoliente aséptica instantánea
PRECIOSA en el TRATAMIENTO de los:
ABSCESOS — LLAGAS VARICOSAS — COLICOS UTERINOS
FORÚNCULOS — ECZEMA — GRIETAS DE LOS PECHOS
FLEMONES — ERISIPELAS — GOTA
CARBUNCLOS — FLEBITIS — REUMATISMOS
PANADIZO — PERITONITIS — ENFERMEDADES DE LA PIEL
QUEMADURAS — COLICOS DE LOS NIÑOS
P. SABATIER, 10, Rue Pierre-Ducreux, PARIS.
SE ENCUENTRA EN TODAS LAS FARMACIAS.

M.E.C.D. 2016

PARTAGAS ESPECIAL

Para corresponder al entusiasta favor del público, hemos decidido retirar las antiguas cajetillas y sustituirlas por esta nueva marquilla, con una nueva liga de tabacos selectos que proporcionan calidad excepcional a estos

16 Cigarros

Rogamos a usted que los pruebe, en la seguridad de estarle ofreciendo el mejor cigarro que hay en el mercado

VIRILVITAN

PARA LOS HOMBRES

El inofensivo y grandioso preparado MONOGLANDULAR VITAMINADO que prolonga el período activo de la vida del hombre.
GRATIS: Un librito ilustrado muy interesante, presentando estudios de prominentes médicos en relación con la depresión SEXUAL se remite en sobre sin anuncio y cerrado, pídalo a Biosante, Apartado 117, Habana.
¡No desmaye! Vuelva a ser lo que fué! Tome

VIRILVITAN

Unico recetado por eminentes médicos del Consejo Nacional de la Sanidad de Alemania. (Droguerías y Farmacias de Cuba).

EN HOMENAJE A JOSE M. GOMEZ

Pronunció el panegírico sobre su tumba el Cdte. E. Recio

En la tarde de ayer efectuóse en el Cementerio de Colón el acto que hubimos de anunciar en nuestra anterior edición, como homenaje a la memoria del mayor general Jose Miguel Gómez, que fuera Presidente de la República.

EL ACTO

A las cuatro en punto dió comienzo. La Banda Municipal prestó su cooperación. E hizo uso de la palabra el comandante Enrique Recio, representante por Camagüey y viejo tronco del liberalismo histórico.

No vamos a transcribir las palabras pronunciadas por el candidato a gobernador de su prócer provincia, ni tampoco a glosarlas. Sólo debemos decir que entonó un cántico ferviente y sentido a la grandeza del valiente mambí e ilustre repúblico, el décimo aniversario de cuya muerte se conmemoraba.

Enrique Recio habló al pueblo en frases sencillas, desprovistas de todo oropel, de aquel grande hombre que fuera por ese mismo pueblo tan amado. Del cual mereciera tantísimos honores. Y por el cual luchara, durante toda su existencia, tan denodadamente.

Dedicó un párrafo a la viuda venerable del caudillo, la respetable doña América Arias. Y finalizó encomiando al hijo del ex Presidente, al doctor Miguel Mariano Gómez, que fuera hasta el 24 de febrero último alcalde modelo de la Habana. Y señalándolo como digno heredero de su padre en popularidad e hidalguía.

LA CONCURRENCIA

Es de todo punto imposibe que hagamos la reseña completa de todos los asistentes al acto. Una gran muchedumbre ocupaba todo el frente del panteón y se extendía en uno y otro sentido.

Baste, pues, con que digamos que hallábanse presentes destacadas figuras que fueran del gobierno del general Gómez. Muchos de sus ex Secretarios del Despacho. Así como los doctores Enrique y Emilio Roig, Juan Martín y Publio Leiseca, Carlos M. Peláez, Francisco Castro, maestro Gonzalo Roig, José Pennino, Manuel Martínezmoles, coronel Roberto Méndez Peñate, doctor Lucilo de la Peña, etc.

El precio es un factor trivial cuando se trata de la salud.

PRODUCTOS SIMILARES SIEMPRE SON MAS BARATOS, PERO, NO VALE LA PENA DE CAMBIAR EN CONDICIONES DESVENTAJOSAS LA CONFIANZA Y SEGURIDAD QUE ENGENDRA EL USO DE **SANITUBES**

EXIJA EL LEGITIMO
ILUSTRESE CON UN FOLLETO ACERCA DE LAS ENFERMEDADES VENEREAS.
PIDALO GRATIS AL Dr. SERGIO HERRERA
Calle K. No. 8. Vedado - Habana

Doctor J. A.
Hernández Ibáñez
Cirujano Urólogo de la Asociación de Dependientes
Ha trasladado su consulta a Neptuno 111, frente a Perseverancia
De 11 a 1 a. m. y de 4 a 6
Tel. A-5469.
Domicilio: 23, No. 397, esq. a 4. Tel. F-5716

VENGA A COMPROBAR

Que este precioso Juego de Niño, lo vendemos nosotros a plazos, más barato que las grandes tiendas de ropa, que lo venden al contado

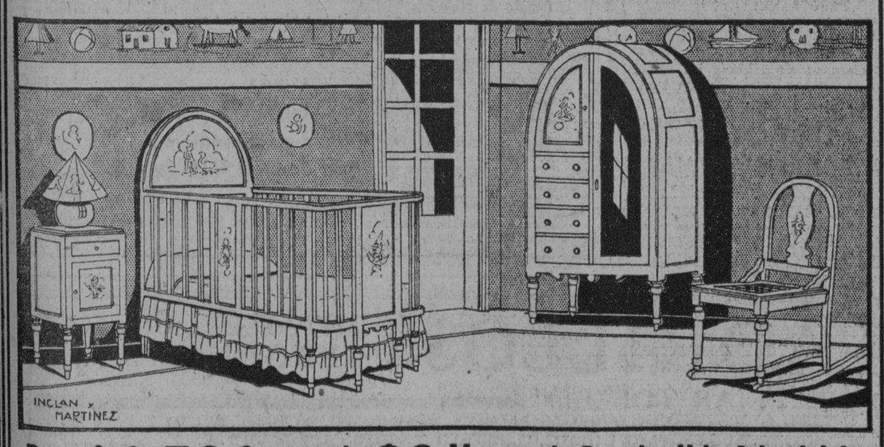

Por $1.50 Semanal: $6 Mensual, Puede Ud. Adquirirlo

Tenemos Muebles desde los más Lujosos hasta los más Modestos

Cambiamos muebles de uso por nuevos y aceptamos ventas a plazos a todas partes de la República

"EL LEADER"

LA MUEBLERIA MAYOR DEL MUNDO

Belascoaín, entre San Rafael y San José. Teléfono: U-1610

CHARLAS FEMENINAS

Por LEONOR M. DE CERVERA

QUERIDA prima: ¡Cuán profundamente me has conmovido con el relato que me haces en tu carta de los cuadros de miseria que a diario se contemplan en esa población! ¡Y si fuera sólo ahí! Pero por desgracia, es hoy el estado general de la República. ¡Si vieras tu en esta Habana, siempre tan alegre y hoy tan triste, cómo vive infinidad de familias! Algunas de éstas no tienen ni un mísero albergue en donde dormir y otras viven hacinadas en un cuarto durmiendo en el suelo, porque no disponen ni de un viejo colchón. La miseria, el hambre, ha invadido todos los hogares modestos y está ya penetrando tambien en aquellos que antes disfrutaban de relativo bienestar. Por todas partes observas rostros en los que el hambre ha dejado sus fatídicas huellas y una pena infinita te invadirá al ver por donde quiera que vas mujeres sentadas en el suelo rodeadas de varias criaturas desnudas y descalzas, que con desfallecida voz imploran una limosna. ¡Cuánta, cuánta miseria! Creo que jamás se ha contemplado en Cuba tanta infelicidad.

Y no sé, no sé cómo acabara todo esto, porque el hambre debe ser muy mala consejera... Si no hubiera ésta asolado al pueblo parisiense, probablemente hubiese tardado algo más la proclamación de la República Francesa.

Un pueblo satisfecho moral y materialmente es siempre pacífico porque es optimista. Pero ¿qué puede esperarse de aquel al que le faltan los dos alimentos?

Es urgente, urgentísimo, como dices tú, remediar la miseria que se va enseñoreando en Cuba; pero ¿cómo? «That is the question». ¿Quién será el que exclame ¡Eureka!? Hasta ahora nadie ha buscado o encontrado, la fórmula salvadora, pues el darles de comer a unos cuantos aquí o allá, no resuelve el pavoroso problema. «No sólo de pan vive el hombre», y, en este caso, lo otro que necesita hoy una parte de los habitantes de esta isla, es hogar, es ropa, es medicina. ¿Qué resuelve una desdichada familia con que le den de comer si después tiene que dormir a la intemperie con sus hijitos enfermos, descalzos y desnudos?

Muchos se les tiene que agradecer a todos los que ayudan a mitigar el hambre de esos desgraciados, pero, con ser esto mucho, no es lo bastante. Hay que buscar, pero en seguida, el modo de procurarles un techo y que puedan satisfacer otras necesidades.

¿Por qué no se reparte la tierra? ¿Por qué no se hacen pequeñas zonas de cultivo, dándoles a esos que hoy tienen que mendigar, medios para construirse un bohío, y trabajar? La tierra fecunda y pródiga, pronto les brindaría lo suficiente para vivir. Esto además de proporcionarles sustento a todos esos infelices, evitaría que muchos de ellos se acostumbren a la holganza y ser más tarde una carga para el país.

Pero esto no debe dejarse para mañana, esto hay que hacerlo en seguida porque si no el remedio puede llegar demasiado tarde. Todo en el mundo tiene sus límites y la paciencia también lo tiene... Así como se está viviendo, no puede vivirse mucho tiempo. Ya que políticamente no se llega a un arreglo, por lo menos que se busque la manera de aliviar la situación económica.

Y los que están obligados a procurar esta pronta solución son los que sostienen las riendas del poder, porque ellos con su culpable imprevisión, son los que más han contribuido a este horrible estado de miseria. Sí, porque si es cierto que han hecho algunas cosas buenas, aunque bastante costosas, también es verdad que se ha gastado sin tasa en obras inútiles y en otras del todo ruinosas como esa de la demolición de edificios para echar a perder la entrada de la bahía.

Mas hasta ahora, el único remedio que han encontrado es rebajarles el sueldo a los pobres empleados que, al paso que van, acabarán por ir a engrosar las filas de los mendigantes; cerrar los centros de enseñanza para obtener una generación anémica y obtusa incapaz de ningún esfuerzo, y cargar de onerosos impuestos al mísero pueblo que no tiene que comer y sin embargo tiene que pagar. Esto es todo lo que se les ha ocurrido a nuestros legisladores para evitar la depauperación de nuestra patria. ¿Verdad que están demostrando un gran talento y gran amor a Cuba, querida Ofelia? En cambio no se les ocurrió rebajar desde un principio, los sueldos que ellos disfrutaban, renunciar a las colecturías y suprimir muchos gastos innecesarios y muchos lujos que aún sostiene el Estado, sin deber ni poder costearlos. En una República pobre, casi miserable como lo es hoy la nuestra, se debe vivir muy modestamente. Y los de arriba son los que están más obligados a darles el ejemplo a los de abajo. Los gobernantes no deben vivir muy satisfechos de la vida cuando el pueblo que gobiernan tiene hambre...

No quiero pensar que el orgullo y el desmedido egoísmo de unos cuantos puedan entregar a extrañas manos. Cuando pienso esto es tal la indignación que se apodera de mí, que quisiera poder aplastar de un golpe a todos los malos cubanos que, deliberadamente, están contribuyendo a ese vergonzoso desenlace.

¡Pobre Cuba! ¡Pobre patria mía! El dolor me enloquece cuando creo que la insensatez de algunos de tus hijos va a hacer estéril el sacrificio de aquellos otros que todo te lo dieron por verte libre y soberana!

Sí, Ofelia, estoy desesperada al ver que los días pasan y nada práctico se hace por salir de esta aflictiva situación. Sólo veo miseria y dolor en el presente y vergüenza y humillación en el porvenir. Yo quisiera salvar mi patria de todo eso; pero no puedo hacer nada y esta impotencia llena mi corazón de infinita angustia.

Como tú, querida Ofelia, tiene el alma embargada por la pena, tu prima

Leonor

Estado del Tiempo

NOTA DEL MEDIODIA DEL SABADO

Continúan las presiones sobre la normal con buen tiempo, en las Antills y Atlántico a sur de las Bermudas hacia el este hasta el Golfo de Méjico inclusive. En la mitad occidental del Mar Caribe el barómetro está a su altura normal con buen tiempo excepto en el extremo sur.

Pronóstico para el domingo: En general buen tiempo, excepto turbonadas en todo el territorio. Vientos flojos a moderados principalmente del nordeste al sur.

Observatorio Nacional.

TEMPERATURAS LOCALES

Durante las últimas 24 horas se han registrado en la Habana las siguientes temperaturas en centígrados.

Máxima	31-2
Mínima	23-2
Media	27-2

$150 Y PRENDAS DESAPARECIDAS

Estaban en los Fosos y eran de un lanzamiento, por desahucio

—Manuel Pendón Ruiz, vecino de M. Gómez 338, establecido en el Mercado Unico, acusó a Angel García, que también está establecido en el citado mercado, de negarse a abonarle varias cajas de huevos que le envió, perjudicándolo en la suma de 62 pesos.

—Antonio Lorenzo Díaz, con domicilio en Juan Abreu 30, en el Luyanó, dió cuenta que era propietario del establecimiento «La Cuarta Riojana», situado en la calzada de Jesús del Monte 212 y 214; que por virtud de un juicio de desahucio que le fué interpuesto por el señor Angel Lalluno Bilbao, fué desalojado de dicha casa violentamente, siéndole remitido a los Fosos cuanto había en el mismo, y al personarse en dicha dependencia, notó la falta de 150 pesos y prendas que guardaba en la caja de caudales, así como el aparato de radio y deseando evitar responsabilidades, toda vez que las existencias de su establecimiento se encontraban en su poder en calidad de depósito, ya que los mismos habían sido rematadas por el señor Juan Varela y las prendas de la propiedad de su hermano Ramón, vecino de Plácido 43, las cuales tienen un valor de 120 pesos, así como el dinero depositado en la caja es de la pertenencia de la sociedad de Lorenzo y Hermano, propietarios del referido establecimiento.

—Margarita Noriega y Leal, vecina de Revillagigedo 65, dió cuenta que con motivo de una denuncia que formuló por el delito de malversación de caudales del Retiro Escolar, se radicó la correspondiente causa en el Juzgado de Instrucción de la Sección Primera, y en el día de ayer recibió una carta anónima en la que se le amenaza de muerte de seguir dicho procedimiento.

—Manuel Calderón y Gómez, abogado y vecino de 15 número 99, en el reparto Lawton, denunció a nombre del señor José González y Fernández, establecido en Neptuno 113, que Manuel Rojas Juan le compró muebles a plazos de los cuales ha dispuesto en su provecho, perjudicándolo en la suma de 135 pesos.

—Manuel Grande y Moral, vecino de Galiano 99, presentó un extenso escrito en el que acusa de un delito de malversación de caudales a los hermanos Marcelino y Serafín García, comerciantes establecidos en esta capital.

—Salustiano Estévez y Galbán, gerente de la razón social de Galbán Lobo y Compañía, acusó a Carlos Orgas y Martín, de haber hecho efectivas las cuentas que le entregaron para su cobro, de cuyas cantidades ha dispuesto, considerándose perjudicado en la suma de 671 pesos.

—José González y Castillo, vecino de Acosta 103, formuló una denuncia contra el alcalde de San Nicolás de Güines, al que acusó de haberlo vejado, al presentársele para que le hiciera efectiva una cuenta que le adeuda por los trabajos de herrería que le ha efectuado. José Valera, que es como se nombra el acusado, agregó el denunciante, lo amenazó además con darle muerte si continuaba molestándolo. Reconocido el denunciante en el primer centro de socorro, no presentaba lesiones.

LA GOTA Y EL REUMA

son azote de la humanidad doliente, y por causas varias no hay quien no pague tributo a estas enfermedades en cuanto se inicia la madurez; es por lo general, el resultado de un vivir desordenado en materia de alimentación, cada día más complicada y artificiosa, no tan sólo desproporcionada sí que también inadaptable a nuestras necesidades. En consecuencia, se va produciendo indefectiblemente la lenta intoxicación del organismo, de donde dimanan la serie de enfermedades que nos afligen el artritismo, la gota, reuma, mal de piedra, arterio-esclerosis, la hipertensión arterial, apoplegía, etc., son el corolario del sistema alimenticio moderno.

Para prevenir los efectos deletéreos que lo antedicho determina, la farmacopea ofrece hoy a quienes se someten a su consejo, un producto ideal que elimina de la sangre y arterias aquellas toxinas. Tal es el Uromil, cuyas virtudes terapéuticas vienen proclamadas por los médicos más eminentes de Europa y América. Tomado en diferentes períodos del año arrastra de la manera más normal hacia la orina los detritus venenosos, gérmen de las enfermedades mentadas; y mayores beneficios se conseguirán absteniéndose de bebidas alcohólicas, siguiendo además un régimen alimenticio sobrio que vuestro doctor podrá indicar.

Nos place transcribir la siguiente opinión medical acerca del prodigioso preparado: «He ensayado con gran éxito en la diatesis úrica el preparado Uromil, que posee indiscutiblemente un poder disolvente mayor que las preparaciones similares.

Dr. Enrique Muñoz, Catedrático de Obstetricia, de la Facultad de Medicina de Cádiz.

1d. 13.

¡¡LAVANDERAS!!

JABÓN "AGULLÓ"

Repartirá entre sus consumidores $20.000.00
Los inspectores de la casa visitarán a Vd. cuando menos la espere.
Si Vd. usa Jabón Agulló se le tomará el nombre, y el Sr. Antonio Agulló, agradecido, le remitirá directamente una parte de los

$20.000.00

EL JABÓN "AGULLÓ", quita y dá. Quita..... las manchas. dá..... dinero.

Relación de las Señoras agraciadas con los cheques del "Jabón Agulló" en la presente semana:

SEÑORAS	CALLE	CIUDAD O PUEBLO
María García	Casa Castañón	Abreus
Antonia Suárez	Carretera la Barca	id.
Josefa Borges	Lavandera	id.
María Denés	Casa José Soto	id.
Juana Rivero	Casa Orjales y Cía.	id.
Ana Benítez	Casa Basilio Fernández	id.
Andrea Suárez	Ingenio Constancia	Cienfuegos
Dolores Arencibia	Ingenio Constancia	id.
Juana Rivero	Calle Delicias	Rodas
Serafina Figuerola	Calle Máximo Gómez	id.
Angela Medina	Calle Dr. Llera	id.
Manuela Albariño	Botica	id.
Rafaela Rivas	Casa Navaroo	id.
Emilia Alemán		id.
Braulia Sosa	Calle Martí	id.
Matilde Nodarse	Martí y 24 de Febrero	id.
Virginia Lama	Calle Liceo	id.
María Alemán	Céspedes 66	id.
Esperanza Sedeira	Calle 27 y 8, habitación 10	Vedado, Habana
Elena Gómez	Palma entre La Rosa y Camelia	Majagua
Desiderio González de Santos	Central Algodones	Camagüey
Basilia Abreu	Central Algodones	id.
Luisa Regol	Oquendo 108, por Desague	Habana
María Esperanza Ruiz	Fernando Quiñones 4.	id.
Carmelina González	Animas 148, habitación 10	id.
Melva Navarro	Escobar 65	id.
Rosario González	Revillagigedo 50 bajos	id.
Ramona Barro	Aguila 202	id.
Concepción Pérez	Gloria 125 Apartamento 5	id.
Catalina Reus	Fomento 25	id.
Aurelia Sotolongo	Corrales 125 bajos	id.
Hilaria Ruiz Bayate	Reparto Maidique	Ciego de Avila
Lucía Díaz	Av. Sur y Maceo	id.
Vicenta Gómez	Maceo esquina Av. Sur	id.
María Soria de Martínez	Av. Sur 50	id.
Dolores Caró Vda. de Gilbert.	Honorato Castillo 23	id.
María Luisa Amor	Bembeta esq. H. Castillo	id.
Concepción Cela	República y Maceo	id.
Natividad Vega Carrillo	República 34	id.
Pastora Pérez	Casa Ledo	Esperanza
Evangelina Barrios	M. Abreu y Real	Santa Clara
Gloria Santana	Casa Rafael Fume	id.
Julia Yañez	Casa Dr. Díaz	Cifuentes
Mercedes Caballero	Martí 40	id.
Edelmira Fernández	Juan B. Zayas	id.
Gregoria Power		id.
Agripina Hernández	Casa Waldo Alvarez	Isabela de Sagua
María Acosta	Tren de Lavado N. Villar	id.
Joaquina López	Jesús Rabí 33	id.
Amalia Hernández	Casa Waldo Alvarez	id.
Juana González	Serafina Sánchez	id.
Julia Oña	Novena Av. 23	id.
Virginia Ferrer Quiros	Cisneros 27	id.
María Lima	Séptima Av. 7	id.
Victora Palma	Alambique 14	Habana
Regina González	Independencia 23	Ciego de Avila
Elena Quesada	Narciso López y C. Central	id.
Hortensia Armas	Libertad 36	id.
Carmen Díaz	Tienda Vista Hermosa	id.
Carmen Hernández	Sol 74 habitación 32	Habana
Elena Soto	Cerro 606	id.
Teresa Prado	Cerro 606	id.
María Menéndez	San Cristobal 13 Cerro	id.
Eulalia Peña	Merced 39 altos	id.
Juana González	Tejadillo 32 Oficina Bondad	id.
Antonia García	Luz 59	id.
María Teresa Malherbe	Beneficencia 67	Güines
Matea Bertol	Suspiro 10	id.
Guillermina Hernández	Almohalla 47	id.
Carmen Vazquez	San Julián 33	id.
Mercedes Acosta	Herrera 61	id.
Pilar Beato	Clemente Fernández 55	id.
Josefa Díaz	G. Castillo 1	id.
Esperanza Rodríguez	O-Reilly 35 altos	Habana
Asunción Mejuto	Infanta 2 por Jovellar	id.
Antonia Suárez	Príncipe 2 habitación 18	id.
Esterina Fernández	Concordia 158	id.
Teófila Montalvo	Concordia 152 habitación 5	id.
María de la Cruz		Campo Florido
Mercedes Acosta		id.
Dominga Echegoy	Cantarrana	id.
Julia Batista		Tumbacuatro
Altagracia Hernández	Bodega Feliú	Majana
Tomasa Hernández		Bacuranao
Luisa Re[illegible] de Fernández	Calle Isabel Rubio	Guane
Jacoba Cabrera	Casa Bengochea	id.
Raimunda Díaz	Paradero	id.
María Canales	«La Niña»	id.
Ramona Chávez	Paradero	id.
Simona Braña	Desengaño	id.
Francisco Camejo	Rivera	San Juan y Martínez
Inés López	Vibero	id.
Manuela Marín	Hoyos de Monterrey	id.
Eladia Acosta	Calle Amistad	id.
Juana Pérez García	Leopoldo Pérez	id.
María Palacios	Vibero	id.
Florinda Hidalgo	Juana Romero	San Luis (P. R.)
Lucrecia Herrera	Sur	id.
Sotera Leresma	Moncada	id.
Carmen Torres	Veguerío	id.
Sofía Febles	Juana Romero	id.
Julia Darias	Callejón del Tejero	id.
Felipa Cherino	Martí	id.
Dalia Rosa Aguilar	Sur	id.
América Barrio	Casa Alejandro Mora	id.
Oatrocinia Hernández	La Viña	Consolación del Sur
Pastora González del Valle	Gómez Toro 140	id
Andrea Vivanco	Cervantes 36	id
Adolfina Vélez	Céspedes 111	id
Goncela Ferro	Dr. Concepción	id
Eugenia Millán	Wilredo Fernández	id
Rosario Izquierdo	San Julián	Guane

¡Lavanderas! El Jabón Agulló quita y dá: Quita..... las manchas Dá..... dinero

FALLECIO SIN QUE SE CONOZCAN LAS CAUSAS

COLON, junio 13, (por telégrafo). —Esta tarde a las tres se efectuó la autopsia y enterramiento del ciudadano Catalino Casañola, que falleció anoche a consecuencia de un suicidio del que se desconocen los móviles.

Orozco, Corresponsal.

M.E.C.D. 2016

UNA EXPOSICION DIRIGIDA AL CONGRESO CONTRA LAS REBAJAS

Estima la Asociación de Comerciantes que toda reducción de los sueldos de empleados aumentaría enormemente la crisis

El Consejo de Directores de la Asociación de Comerciantes de la Habana celebró ayer una sesión extraordinaria dedicada exclusivamente a tratar de una moción presentada a dicho organismo por los señores Manuel A. Ramos y José Justo Martínez, solicitando la actuación de la Asociación mencionada para gestionar que no sean rebajados nuevamente los sueldos de los empleados del Estado.

Esta moción había sido ya apoyada por la Comisión constituída por la Asociación de Comerciantes para preparar los temas que esta corporación presentará a la Asamblea de Corporaciones Económicas y desde el primer momento mereció también la aprobación unánime de los miembros del Consejo de Directores de la Asociación de Comerciantes.

En la sesión referida se expusieron argumentos en favor de la moción coincidiendo todos los miembros del Consejo en la declaración de que es necesario actuar cerca del Congreso para evitar esa tercera rebaja de sueldos a los empleados públicos y que debe solicitarse el apoyo de las demás corporaciones económicas para lograr ese propósito.

Entiende la Asociación de Comerciantes de la Habana que la situación de depresión económica que actualmente existe se vería grave y dolorosamente aumentada con la disminución de la capacidad adquisitiva que una tercera rebaja de sueldos representa y que sería el propio Gobierno el primero en sufrir las consecuencias de este reajuste, porque a menor consumo, producido por esa disminución de capacidad adquisitiva, responderá lógica y naturalmente menor recaudación por impuestos y contribuciones.

Ayer fué redactada la exposición que la Asociación de Comerciantes de la Habana dirigió al Congreso, en el sentido indicado, de la cual se enviarán copias a todas las corporaciones económicas y a los Senadores y Representantes, solicitando su apoyo.

La Asociación de Comerciantes de la Habana facilitará una copia del escrito mencionado, después de que este haya sido entregado a los señores Presidente de la Cámara de Representantes y del Senado de la República.

P U E R T O

El «Habana» llegó a New York. Embarcó el Dr. Viriato Gutiérrez. El «Espagne» llegó ayer tarde a última hora y saldrá mañana para España. Un experto de la fábrica de máquinas que será empleado en los trabajos del Censo. Otras noticias del Puerto

El «Espagne»

De Veracruz llegó ayer tarde a última hora el transatlántico francés «Espagne», que trajo carga general y 259 pasajeros; 7 para la Habana, entre ellos Josefa González Mora, la artista Maca del Pino y el artista Juan Blanco

Entre los de tránsito van el militar mexicano Juan Loyo González y señora, la artista Carmen Tomás Pardo y los pelotaris José M. Ituarte, Luis López y familia, Francisco Díaz Ramos, entre otros.

El «Habana» español

Según cablegrama recibido, se sabe que ayer llegó sin novedad a New York el vapor correo español «Habana», que lleva cerca de mil pasajeros.

Despedida a Viriato Gutiérrez

Para Key West y Tampa, salió ayer el vapor correo americano «Cuba», que llevó carga general y pasajeros, entre ellos el senador doctor Viriato Gutiérrez y familia, quien fué despedido por un grupo de amigos y además por un ayudante del Presidente de la República, los secretarios Ricardo Herrera, Molinet y Zubizarreta, doctor Martínez Fraga, Suárez Balbín, doctor Lucas Lamadrid, Ricardo Cervera, Manuel Villapol, Agustín Gamboa, Emilio Falla, Segundo Casteleiro, Emilio Vasconcelos, Carlos Maruri, doctor Aurelio Méndez y otros.

Más pasajeros embarcados

Van también como pasajeros los señores Luis Carranza y familia, Victoria Sánchez de Estévez, Genoveva Fernández, Francisco Padilla, Ramón Robaina y familia, Gustavo Govin, Gregorio Bschumucker, inspector de Inmigración de la Peninsular Occidental, quien va para conferenciar en Wáshington sobre las nuevas medidas restrictivas inmigratorias.

Casos de policía

La Policía del Puerto conoció ayer de los siguientes casos:

Luis Rodríguez, de Amargura 7, y Ramón Nespereira, de Teniente Rey 15, sostuvieron una reyerta, resultando ambos lesionados, el primero leve y el segundo menos grave.

—El vendedor ambulante José Fernández acusó de vejación a Antonio Cárdenas, vecino de vapor 36.

—El menor Leopoldo Carballeira, fué detenido porque pretendió enrolarse como marmitón, en un vivero, sin el consentimiento paterno.

—Napoleón Buquer, de Villegas 30; José Astesia, de Obrapía 57 y Armando Valdés, de Cuba 28, fueron arrestados en el Malecón por formar escándalo habiéndose ocupado un pequeño revólver que no se ha podido determinar a cuál de los tres pertenece.

—Amado Pascual dió cuenta de que al vivero «Jesús» le habían hurtado el bote auxiliar, pero más tarde lo halló en los muelles generales.

El «Florida»

Procedente de Key West llegó ayer tarde el vapor americano «Florida», que trajo carga general y 52 pasajeros, entre ellos los señores Remetrio Ravelo, Cecilio Fuentes e hijo, Ilford Young y familia, el diplomático americano John Whller, José María María Luisa y María Teresa Begueristain, Armando Larrea, Pedro Vallador e hijo, José Pescador, Geo Fowled y ocho camareros que eran del «Governor Cobb», que ha sido amarrado.

El «Morro Castle»

El turbo-eléctrico «Morro Castle», correo de la Ward Line», llegó ayer de New York, trayendo carga general y 44 pasajeros.

Las máquinas para el Censo

Pasajero de este buque lo ha sido el señor Arnold Luvino, experto ingeniero de la firma Remington, el que viene a la Habana con objeto de montar las máquinas que han sido contratadas por el Gobierno para los trabajos del Censo de población, que ha de comenzarse en breve

El jefe de la Sección de Estadística acudió a recibirlo.

También llegaron en el «Morro Castle» el coronel del Ejército Nacional señor Luis Bertrán y señora, quien fué recibido por numerosos amigos y compañeros; Adriano Roberts, Evelio Alonso, Elena Costello, Manuel Capiz, Mercedes Canto, Catalina y Marte del Valle, Raúl Forester y familia, Gregorio Hernández, Pedro Martínez y señora, José R. Martínez, Félix y René Mandejor, Jorge Palomo, Armando Pinos y mister Clifford Stapleton, administrador general de la Havana Coal Company.

Por la noche salió este barco llevando un gran cargamento de frutas y numerosos pasajeros, cuyos nombres ya publicamos en la edición anterior.

El «Heredia»

El vapor americano «Heredia», de la Flota Blanca, llegó ayer de Puerto Cortés y Cristóbal, conduciendo cargamento de frutas y dos pasajeros para New Orleans, para donde siguió viaje ayer.

Para la Habana trajo 17 pasajeros, entre ellos los religiosos la Superiora del Colegio de la Inmaculada de París, Sor María Chanflager y Enrique Roca, Filomena Lanacer y Emilia Balselló y el Padre Francisco Lagraula, todos los cuales han tenido que ingresar en Tiscornia, hasta que se embarquen en el «Espagne», pues de acuerdo con reciente disposición a ningún religioso que no sea residente de Cuba se le permitirá entrar.

El cabaret flotante

En la noche del pasado viernes quedó inaugurado el cabaret flotante en bahía, que ha sido montado a bordo del ex ferry «Guanabacoa», y que se llama «Guanabo.»

La fiesta inaugural fué por rigurosa invitación, y el barco estuvo haciendo recorridos por todo el puerto.

El «Aconcagua»

El vapor chileno «Aconcagua» llegó ayer de Valparaíso y escalas y trajo carga general, 5 pasajeros para la Habana y conduce carga general y treinta pasajeros para New York, para donde salió ayer mismo.

Llegaron en este vapor Sofía de Rey de Castro e hijo, Samuel Clavelle Asunción Rodríguez y María Puente.

El «Karisruhe»

Este vapor alemán llegó ayer de Galveston, conduciendo carga y pasajeros en tránsito.

Para la Habana llegaron Manuel Guardado y J. E. Vohes y familia; y entre los de tránsito van los vicecónsules alemanes en Los Angeles y en Pensacola, respectivamente, W. Weimgastner y Gerhard Rolfrdel, catedráticos de la Universidad de Milvaukel, Dr. Hugh Broodericky el profesor Robert J. Trumpler y familia.

De la Habana lleva este barco para Europa su cupo de pasajeros completo, pasando de 500 los de tercera que embarcaron.

Salidas

Salieron ayer: el «Seydlitz», para Veracruz; el «Atenas», para Puerto Castillo; el «Cuba», y los ferries para Key West; el «Munargo», para Miami; el «Heredia», para New Orleans y el «Morro Castle», para New York.

Embarcó el Sr. Fernández Taboada

Para España embarcó ayer con el ánimo jubiloso por abrazar del otro lado del Atlántico a los seres que le son queridos, pero al propio tiempo con la melancolía de quien deja esta tierra donde tantos afectos ha cultivado, nuestro buen amigo don Jesús Fernández Taboada, alcalde que fué de Chantada y fundador propietario de «La Voz del Agro.»

Al despedirle cariñosamente, le reiteramos nuestra estimación, deseándole una feliz travesía y un viaje lleno de venturas.

UNA MAGNA ASAMBLEA CONTRA EL PRECIO DEL FLUIDO ELECTRICO

Se celebró en Santiago de las Vegas, en el Centro Obrero, y en ella se pidió el abaratamiento de los precios que rigen

Junio 13, 1931.—Anoche, cerca de las nueve, tuvo vigorosa iniciación la política de protesta contra la carestía de la vida, en esta localidad.

Por iniciativa de un grupo de obreros, Jesús Pozo, Cándido Gutiérrez y Manuel Valdés, a cuya cabeza figura el Presidente del Gremio de Torcedores de Tabaco, señor Sergio Irurzún, celebróse al fin la magna asamblea a que hemos de referirnos. El amplio local del Centro Obrero resultó estrecho para contener la desbordada masa. La calle, en todo el sector frontero de la Sociedad, aparecía invadida de público, sin que se registrara el menor incidente, a pesar de la profusa presencia de la Guardia Rural.

Abierto el acto por el señor Presidente de los tabaqueros, éste informa acerca de los pasos previos para llegar a la concreción de la Asamblea, en la que se abre a debate el problema de la carestía de la vida, y la necesidad de recabar determinadas reivindicaciones económicas (como se dice ahora) en pro de las clases peor instaladas de la sociedad.

Ratificado el propósito unánimemente, pide la palabra el señor Guillermo General, que funge de Secretario, y enuncia la conveniencia de aplazar por el momento las diversas aspiraciones revisionistas planteadas por el espíritu general, enfocando fundamentalmente aquella que se contrae a la Compañía Cubana de Electricidad. Entonces lee un pliego, en el que ha ordenado las reivindicaciones que a su juicio deben plantearse a la citada Compañía, y qué, en breves palabras, son las siguientes:

Primero: Que se reduzca a 10 centavos el precio del kilowat de flúido, que ahora se viene pagando a 17 centavos.

Segundo: Que se suprima la imposición del llamado «Consumo mínimo», pagándose solamente la «lectura» del metro.

Tercero: Que se suprima el cobro de un peso que exige la Compañía por el traspaso del «metro contador», cuando el consumidor cambia de domicilio.

Cuarto: Que la luz de «tipo fijo» comunmente usada por los elementos más pobres del pueblo, se rebaje a un precio de 50 centavos al mes, anulando para siempre el precio de 90 centavos que se viene pagando.

Quinto: Que se conceda un plazo de quince días por la Compañía, a petición del consumidor, cuando éste no pueda pagar la cuenta del alumbrado, en el momento que la misma le sea presentada por su cobrador.

Discutido mesuradamente el plan preinserto, fué aceptado en todas sus partes, considerando la conveniencia de centralizar los esfuerzos de la comunidad sobre el enemigo más poderoso.

Diafanizadas las aspiraciones y orientada la lucha, pide la palabra el Corresponsal que suscribe, manifestando a la Presidencia que en nombre de la Asociación Local de la Prensa, cuya representación ostenta en el acto, se adhiere al Programa acordado por unanimidad. En seguida consignan también su adhesión las Sociedades Juventud Cultural y Deportiva Obrera y La Gloria, Centro de Instrucción y Recreo de la raza de color.

Ahora el Presidente concede la palabra a una nutrida comisión de vecinos del barrio de Calabazar, de este término, expresando el señor J. M. Casanova, en nombre de todos sus compañeros y del populoso vecindario que representa, su más ferverosa adhesión a los fines revisionistas que en el sector económico se ha propuesto la Sociedad de Torcedores santiaguera.

Afirmado de esta manera el Programa, el señor Irurzún recomienda la designación de una nutrida Comisión popular, con representación de todas las clases locales, para la dirección de este movimiento. Inmediatamente comienzan a surgir nombres entre el inmenso gentío. Depuradas las designaciones, el señor Secretario da lectura a la relación de los que han resultado elegidos por la multitud: Consignaremos sus nombres: Gregorio Irurzún, Presidente de los Torcedores; Guillermo General, periodista; Manuel Valdés, Santiago Becerra(J. Balido, Cándido Gutiérrez, Tomás López, Antonio Valdés, E. Blancas, Laudelino Aguilar, Rodolfo Denis, Luis Peña y Jesús Pozo, todos tabaqueros; Erasmo Baredo, jornalero; Jesús Romero, lector; José Eladio González y Francisco Montoto, maestros de Instrucción Pública; Rubén Pérez, Perito Químico Azucarero; Francisco Fina y Arturo Prieto, estudiantes y Francisco Simón, empleado del Estado.

Por el vecindario de Calabazar fueron designados los señores que asistieron en representación del mismo: D. Arcos, M. Jorge, J. Cruz, R. López, J. M. Casanova, F. Acosta y Ovidio Mederos.

Encauzados los trabajos en la forma expresada, el Presidente promete a la masa trabajar sin descanso hasta el fin, consignando asimismo su satisfacción por la sensatez demostrada por este pueblo, siempre preparado, con la designación de una representación escogida, en la que no solamente el proletariado se halla debidamente reforzado, sino que figuran amorosamente estudiantes y periodistas, profesionales y empleados todos en esta hora víctimas de los excesos imperialistas de las Compañías que mantienen su sede en la calle de Wall.

Como a las once de la noche tuvo fin esta asamblea, quedando citados los señores designados por la Asamblea, para la celebración de una junta el próximo domingo día 14, en horas de la mañana, a los efectos de responder a los fines que ha sido creado el Comité Popular Pro Abaratamiento de Flúido Eléctrico en Santiago de las Vegas.

FRANCISCO SIMON,
Corresponsal.

BOLSA DE NEW YORK

Recibida por el Hilo Directo de MENDOZA Y COMPAÑIA

Air Reduction	80¼
Alaska Juneau	14½
Alleghany Corporation	6¼
Allied Chemical	120
Allis Chalmers	24⅛
American Can	103½
American Car Foundry	18⅝
American For. Pow.	26½
American Ice	21½
American International	12½
American Locomotive	16
Amer. Roll Mills	18
American Smel. & Ref.	30¼
American Steel Foundry	14⅞
American Sugar Ref.	48
American Tel. and Tel.	169
American Tobacco "B"	112⅞
American Water Works	46⅝
American Radiator	12⅞
Anaconda Copper Minning	21⅞
Andes Copper Min.	9
Atch. Top. & Sta. Fe.	158
Atl. Coast Line	90⅞
Atlantic Ref.	14⅛
Auburn Auto	167¼
Aviation Corp. Dela.	3⅜
B	
Baldwin Locomotive	13¾
Baltimore & Ohio	57⅜
Barnsdall-A	7¼
Bendix Aviation	16⅝
Best & Co.	35
Bethlehem Steel	44½
Borden Co.	56⅝
Briggs Mfg. Co.	10⅜
Brook Man. Tran.	62⅜
Byers (A. M.) Co.	22⅜
C	
Calif. Packing	23⅝
Calumet & Hecla	6¼
Canada Dry	42½
Canadian Pacific	27⅛
Case (J. I.) & Co.	72¼
Cerro de Pasco	15
Chesapeake & Ohio	36
Chic. & N. W.	34
Childs	19½
Chi. Gt. West comunes	5⅝
Chi. Gt. West. pref.	22½
Chi. Mil & San Paul prf.	9⅞
Chic. Rock I. & Pac.	36¾
Chrysler Motors	17⅞
Coca Cola	145
Columbia Gas	27
Columbia Graphophone	7½
Congoleum—Nairn	10⅞
Consolidated Gas	92⅜
Continental Motors	2½
Continental Oil	7
Continental Can	48¼
Corn Products	64½
Crucible Steel	39
Cuban Cane Sugar com.	1¼
Curtiss Wright	2⅞
Columbian Carbon	68
Coty Inc.	8
Commonwealth & Southern	8⅛
D	
Davison Chemical	11½
Delaware & Hudson	125
Drug Inc.	69¾
Du Pont	80¾
E	
Eastman Kodak	133¾
Electric Auto Lite	43
Electric Power Light	36⅝
Electric Bond & Share	35¼
Erie	20⅞
F	
Foster Wheeler	27½
Fox Film	20
Fisk Tire	⅝
Freeport Texas	25½
G	
Gen. Amer. Tank	57
General Electric	39¼
General Food	47⅜
General Motor	34⅜
Gimbel Bros.	6
Goodyear	35¾
Gol Dust	28¼
Goodrich	11½
Graham Paige	3¾
Gt. West. Sugar	7½
Great Northern	56
H	
Houston Oil	37¼
Houston Oil New	8⅜
Hudson Motor Co.	13½
Huppmobile	6¾
I	
Illinois Central	49
Interborough R. T.	24⅜
International Combustion	1¾
Int. Harvester	41⅜
International Nickel	11¾
Internt'l Tel. & Tel.	29¼
J	
Johns Manville	53
K	
Kelvinator Corp.	9⅜
Kennecott Copper	17⅛
Kreuger & Toll	18⅞
Kroger Grocery	26
L	
Lambert	70
Liggett & Myers	67½
Loew's Inc.	42¼
Lorillard	14½
M	
Mack Trucks	33
Marmon Motors	4¼
Mexican Seboard Oil	14
Mo. Pac. com.	21½
Mid Cont. Pet.	7⅜
Montgomery Ward	19¼
Mo. Kan. & Tex. com.	14¼
Murray Corp. of America	7¼
N	
Nash Motors Co.	25½
Nat. Dairy Products	33
National Cash Reg.	25½
National Biscuit	65
National Power & Light	24¾
Nevada Consol. Cop.	8
N. Y. Central	90
N. Y., New Haven & H.	76
North American	64¼
Northern Pacific	42¼
O	
Ohio Oil	8½
Otis Elevator	36¼
P	
Pac. Gas & Elec.	43⅜
Packard Motors	7¼
Paramount Public Corp.	24⅛
Pennsylvania R. R. Co.	51¼
Phillips Petroleum	6½
Pub. Ser. N. J.	80
Pullman Company	36⅝
Puerto Rico Sugar	10
Pure Oil	6¼
Radio Corporation	15¾
Radio-Keith-Orph. Corp.	13⅝
Remington Rand	9
R	
Reo Motors	6⅝
Republic Iron Steel	11⅝
Reynolds Tob. B.	49½
Royal Ducht	26⅝
S	
Safeway Stores	52
Schulte Retail Stores	5½
Sears Roebuck	52
Shell-Union Oil	6
Simmons Company	12⅞
Sinclair Oil Corp.	7¾
Southern Pacific	82½
Southern Railway	34⅞
St. Louis & S. Francisco	19⅜
Standard Brands	17¼
Standard Oil of Calif.	35
Standard Oil New Jersey	35¼
Standard Oil Co. of N. Y.	16
Studebaker Corp.	16⅞
T	
Texas Co.	20
Texas Gulf	32½
Texas Pac. Land	9
Timken Roller	35
U	
Union Carbide	50⅛
Union Pacific	161
United Aircraft	26¼
United Fruit	54
United Gas & Imp.	28¾
United Corporation	22½
Union Oil Cal.	18⅞
U. S. Realty & Imp.	17
U. S. Rubber	12
U. S. Steel	91
Utilities Power and Light	23⅛
V	
Vanadiun	31¾
W	
Wabash comunes	12½
Warner Bros Pic.	8¾
Warren Bros.	20¼
Western Maryland com	12¾
West Elec.	62⅛
White Motors	16⅞
Willys Overland	5
Woolworth	68½
Y	
Yellow Truck	7⅞

MERCADO DE TABACO

Urtiaga, Toledo y Compañía acabaron de registrar, en los almacenes de Lobeto y Compañía, los volados de la provincia pinareña que les habían comprado. Resultó un total de doscientos ochenta y siete tercios.

Ciento ocho de octavas de Remedios, compraron los mismos exportadores a los mencionados Lobeto y Compañía, verificando el registro antes de las doce.

También compraron y registraron ayer Urtiaga, Toledo y Compañía, en los almacenes de González y Vázquez, cincuenta y ocho tercios de la clase dicha.

Ciento doce pacas de principal y capadura de igual procedencia, vendieron Hijos de Diego Montero a Manuel Abella y Compañía.

Arthur A. Schwarz estuvo en los almacenes de J. F. Rocha y Compañía, para comprar y registrar sesenta y dos tercios de rezagos y bancos de la nueva cosecha de Partido.

Sierra y Díez vendieron a Sidney Rothschild, ochenta y un tercios de segundas de una escogida de Manicaragua.

J. B. Díaz y Compañía acabaron de cargar quinientos ochenta tercios de broncos, procedentes de la provincia pinareña, que compraron a Oyarzun, Sánchez y Compañía.

González y Vázquez compraron y registraron, durante la mañana, en los almacenes de L. H. Weissmann y Compañía, setenta y siete tercios de manchados de Remedios.

Cuarenta y una pacas de capadura de igual procedencia, vendieron a los mencionados González y Vázquez los exportadores Manuel A. Suárez y Compañía.

Compraron, además, los señores González y Vázquez, a Manuel Vigil, a Hijos de Camacho y Compañía, principal y capadura, también de Remedios.

LA RAMA QUE ENTRO

Ninguna por los ferrocarriles. Hasta las cinco de la tarde no había entrado ninguna casilla con tabaco a los patios del antiguo Arsenal. En dos camiones recibieron ochenta pacas, los señores Igleisas y García, Tabaco procedente de la zona de Sancti Spíritus y de la nueva cosecha.

NOTAS DE MANICARAGUA

La tarifa que parece ha de acordar el gremio de escogedores de Manicaragua, a juzgar por las impresiones que nos transmite nuestro corresponsal, será la misma que la acordada por los gremios de otras localidades villareñas, o sea siete pesos veinte centavos por tercio.

Los mercaderes recorren los campos de aquella zona, y aunque no han puesto precios todavía, los vegueros que cuentan con buen tabaco esperan obtener hasta dieciséis pesos por el quintal en matules.

«Algunas vegas alcanzarán más—nos dice nuestro corresponsal,—y también las habrá hasta de doce pesos».

BOLSA DE LA HABANA

Junio 13.

Firme y con regular avance en varias emisiones actuó el mercado de valores durante la corta sesión de hoy, habiendo cambiado de mano distintas partidas de acciones y bonos dentro de los precios del mercado.

Particularmente han experimentado notable mejoría los valores del H E. Railway Co., reflejando el avance de este papel en el mercado de New York, cotizándose dos bonos consolidados del 5% de 46¼ a 56; de 18 a 24 las obligaciones «Debentures» del 5½% de 10 ⅜ a 19 las preferidas y de 1⅛ a 2 las comunes.

Sostenidas y con mejor tono las acciones de H. S. Utilities cotizándose las preferidas del 6% de 63½ a 65½ y de 50⅛ a 54⅞ las preferentes del 5%.

Ligera mejoría experimentaron los únicos de Fibras y Jarcia, quedando solicitadas a 22½.

Quietas y a los precios cotizados las acciones de la Empresa Naviera de Cuba.

Firmes las preferidas de la Cuban Telephone Co de 82½ a 90.

Inactivas y cotizadas a distancia las acciones únicas de la Cervecería Internacional de 70 a 125.

Las tenidas a 27 compradores las preferidas de los F. C. Consolidados de Cuba.

Continúan más animadas en su cotización extraoficial los Bonos del 7% del Mercado Unico, cotizándose de 70 a 75.

El Mercado de Bonos quieto, notándose mejor disposición para operar en algunas emisiones de la República de Cuba.

Junio 13 de 1931.

BONOS Y OBLIGACIONES

	Comp.	Vend.
Cuba 1904 (Speyer)	93½	98
Cuba 1905 (Deuda Int.)	59	68
Cuba 1909 (4½)	73	86
Cuba 114 (Morgan)	93	99⅞
Cuba 1917 (Puertos)	91	102
Cuba 1923 (5½) Morgan	94⅝	97⅞
Cuba 1945 (5½) O. Públicas (en circulación $40.000.000	55	44
Obligaciones oro Tesoro República Cuba	20	—
Bonos seriados República de Cuba. Morgan 5½ por 100. 1927:		
D. Vence 1 julio 1931	94	—
E. Vence 1 julio 1932	—	—
F. Vence 1 julio 1933	—	—
G. Vence 1 julio 1934	—	—
H. Vence 1 juujo 1935	—	—
I. Vence 1 julio 1936	—	—
J. Vence 1 julio 1937	—	—
Certificados serie 5½% O. P.:		
Vence diciembre 31 de 1931	94	—
Vence junio 30 de 1932	—	—
Vence diciembre 31 de 1932	—	—
Vence junio 30 de 1933	—	—
Ayuntamiento de la Habana 1a. hip.	94	100
Ayuntamiento de la Habana 2a. hip.	94	100
Bonos del Centro Asturiano	65	100
Territorial Serie B.	—	—
Cervecera	81	90
Cervecera (Obligaciones no hipotecadas)	42⅝	60
Ciego de Avila	—	—
Curtidora	—	—
Gas	100	105
Hav. Electric (Consolidados)	46¼	56
Havana Electric (Obligaciones no hip.)	18	24
Iron Beer (Obligaciones no hipotecadas)	—	—
Jarcia Matanzas	70	—
Manufacturera	⅜	5
Edificio La Metropolitana S. A.	—	—
Ladrillos	—	—
Matadero	25	—
Nueva Fábrica de Hielo	102	—
Papelera serie A	90	—
Papelera serie B	60	—
Teléfono	75	—
Unidos	15	—

ACCIONES

	Comp.	Vend.
Banco Agrícola	—	—
Banco Territorial	—	—
Banco Territorial; beneficiarias	—	—
Banco de Préstamos sobre Joyería	—	—
Cervecera	70	125
Ferrocarriles Consolidados de Cuba; preferidas	27	—
Cuba Cane prefs	—	—
Cuba Cane com	—	—
Kokofat prefs	—	—
Kokofat com	—	—
Cuba R. R.	—	—
Curtidora	—	—
Fibras y Jarcia	22½	—
H. Electric Utilities Co. prefs. 6 por 100	63½	65½
H. Electric Utilities Co. prefs. 5 por 100	50⅛	54⅞
H. Electric Railway Co. prefs.	10⅝	19
H. Electric Railway Co. comunes	1⅛	2
Jarcia prefs	21	—
Jarcia prefs en dividendo en acciones	21	—
Jarcia comunes	4	—
Licorera comunes	2½	—
Lonja prefs	69	—
Lonja com	60	—
Manufacturera prefs	—	—
Manufacturera com	—	—
Matadero	—	—
Seguros La Mercantil	70	—
Metropolitan Auto	100	—
Naviera prefs	—	—
Naviera prefs. ex certificados	34	—
Naviera comunes	4½	6½
Nueva Fábrica de Hielo	172½	—
Nueva Fábrica de Hielo beneficiarias	24	—
Perfumería prefs	20	—
Perfumería com	1½	—
Pesca prefs	60	—
Pesca comunes	4	—
Teléfono prefs	82½	90
Teléfono com	100	—
Unidos	3⅞	—
Union Oil	4½	5⅝

MERCADO DE AZUCAR DE LONDRES

Según anticipamos en su oportunidad, ayer permanecieron cerrados en los Estados Unidos los mercados azucareros, por ser sábado.

La Terminal de Londres cerró como sigue:

Agosto	1.37
Septiembre	1.38
Octubre	1.40
Diciembre	1.43
Marzo	1.47
Mayo	1.49

PARA PANADERIA Y DULCERIA

Alquino amplio local con hornos giratorios y fijo; maquinarias modernas, punto bien situado; Infanta 102 entre San Rafael y San José, abierto todo el día; allí da informes Isidro, encargado.

BONOS DE CUBA

Junio 13.

En la Bolsa de Valores de Nueva York, cerraron hoy los Bonos de Cuba a los tipos que se consignan a continuación; cuyos precios se entienden más los intereses devengados hasta la fecha:

República de Cuba

	Comp.	Vend.
Rep. de Cuba 5% 1904 Speyer	92	95
Rep. de Cuba, 5% 1914 Morgtns	—	97
Rep. de Cuba, 5½% O. P. 1945	—	61
Rep. e Cuba 5½% Morgans 1923	92	94⅞

Bonos Ferroviarios

	Comp.	Vend.
Cuba Ry 5%	50¼	51
Cuba Ry. 7½%	72	74
Cuban Northern 5½%	35¾	36

Bonos Azucareros

	Comp.	Vend.
Cpban Cane 7%	8	—
Cuban Cane 8%	8	—
Cuban American Sugar 2 por 100	91	—
Cuban Eastern Sugar 7½%	26	26½
Manatí Sugar 7½%	—	19½

International Telephone y Havana Electric

	Comp.	Vend.
Intern. Tel. & Tel. 4½ por 100 1930	88⅝	89
H, Elec. 5% Cons. 1952	44	52
Hav. Elec. 5½%. ft bentures 1951	16	19

MERCADO DE GRANOS

Mendoza y Compañía

Junio 13.

TRIGO	
Julio	58½
Septiembre	58
Diciembre	61½
MAIZ	
Julio	56⅝
Septiembre	52¼
Diciembre	46¼
AVENA	
Julio	26⅛
Septiembre	26⅝
Diciembre	29¼

La Situación Económica en los E. U. y en los Demás Países se va Remediando

Los ferrocarriles norteamericanos presentarán la semana entrante, su solicitud de un aumento de un 15 x 100 en las tarifas de carga

NEW YORK, N. Y. junio 13. Mendoza y Cia. El State Saving Bank de Royal, Michigan, cuyo depósito se elevaban al 1 de enero a $7.000.000 aproximadamente, ha cerrado sus puertas para erorganizarse.

La producción de cemento disminuyó en mayo un 18.8 por ciento respecto a mayo de 1930.

La Dirección del Censo publicará a las 11 a. m. su informe sobre el consumo algodonero.

George Theunis, Presidente de la Cámara de Comercio, Internacional manifiesta al salir para Europa que en su opinión, la situación económica se va remediando tanto en los Estados Unidos como en los demás países.

Sheffield Farms Co. ha adquirido la Miller Dairy Co. de New Canaan. Conn., siendo el primer establecimiento que explota esa compañía en Connecticut.

Wrigley Co. declaró tres dividendos mensuales ordinarios de 25c cada uno.

Lehgh Valley ha situado pedidos por un total de 5,000 toneladas de railes de acero.

Los ferrocarriles presentarán su solicitud de un 15 por ciento de aumento en las tarifas de carga la semana entrante.

Los depósitos de los bancos de ahorros del estado de New York aumentaron en $22,000,000 en mayo.

Bradstreert-s dice: «El comercio detallista parece haberse detenido, al menos de momento, en su tendencia de baja».

La Cámara de Illinois ha aprobado la ley de licencias de las tiendas «en cadena».

Dow Jones.

COTIZACIONES

JUNIO 13

LA PESETA	EL FRANCO
española se cotizó al CIERRE del mercado a razón de:	francés se cotizó hoy al CIERRE del mercado a razón de:
9 PESETAS	25 FRANCOS
91.08	25.52
POR DOLLAR	POR DOLLAR

MERCADO GANADERO

LOS PRECIOS EN PIE

Precios pagados por compradores en los mercados de origen:

De vacuno

En Oriente, a 2¾ centavos con el 5 por 100 de descuento.

En Camagüey, a 2¾ centavos con el 5 por 100 de descuento en la finca y sin descuento en la ciudad.

En Las Villas, a 2¾ centavos con el 10 por 100 de descuento.

En Pinar del Río, de 2¾ a 3 centavos; pero pesado y entregado en Luyanó.

El lanar

El lanar, de 3½ a 5 centavos.

De cerda

Del país, de 7 a 10 centavos.

MATADERO DE LUYANO

En el Matadero de Luyanó se sacrificaron las siguientes reses:

De vacuno	200
De cerda	150
De lanar	100

Los precios que rigieron en el Matadero de Luyanó fueron:

Vacuno	De 12 a 15 centavos
Cerda	De 25 a 32 "
Lanar	De 25 a 40 "

MATADERO INDUSTRIAL

En el Matadero Industrial se sacrificaron las siguientes reses:

De vacuno	355
De cerda	296
De lanar	57

Los precios que rigieron en el Matadero Industrial fueron:

Vacuno	De 12 a 15 centavos
Cerda	De 25 a 32 "
Lanar	De 25 a 40 "

MERCADO DE METALES

Oro barras en Londres, 84 chelines, 9 1/4 peniques.
Plata en New York, 26 1/2.
Niquel, 35.
Cobre, 8 1/8.
Plomo, 3.60.
Zinc, 3.75.

ACCIONES DE BANCO

NUEVA YORK, Junio 13. Al cierre del mercado «over the coater» se cotizaban las acciones de los Bancos a los tipos siguientes:

	Comp.	Vend.
Nat. City Bank	72½	73¼
Irving Trust Co.	30¾	31¼
Cuarenty Trust Co.	442	445
Chase Na. Bank	69½	70¼
Fisrt Na. N. Y.	3300	3325

CLEARING HOUSE

Junio 13.

Las compensaciones efectuadas hoy entre los Bancos asociados al Habana Clearing House ascendieron a:

$900,707.09

AVISO A LOS COLONOS DE LA REPUBLICA

En cumplimiento de la Ley de fecha 14 de mayo del año actual, publicada en la "Gaceta Oficial" de 15 del mismo mes y año, está confeccionándose el Censo General de Cañas de la República.

Como la existencia de caña tomada por este Censo va a ser, por lo menos, un elemento importante de información para fijar las cuotas de producción y de exportación de cada Ingenio y subsiguientemente de cada colono en las zafras venideras, esta Dirección del Censo General de Cañas estima oportuno para el mejor cumplimiento de la Ley dictar las siguientes instrucciones:

PRIMERA: Los colonos firmarán, conjuntamente con la representación del Ingenio en donde hubieren molido sus cañas en la zafra que acaba de terminar, una Declaración Jurada en que constan todos los detalles exigidos por la Ley para realizar el Censo de las Cañas, y cuyo modelo está siendo remitido a los Ingenios. Al cumplir esta disposición, los colonos tienen automáticamente la intervención que la Ley prescribe para las cañas de colonos.

Los colonos libres firmarán este mismo modelo con la representación del Ingenio en que hayan molido sus cañas.

SEGUNDA: A fin de cumplimentar el inciso B de la regla 4a. de la Ley citada, o sea la intervención por los colonos de cada Ingenio en el estimado de cañas de administración, las Asociaciones Locales de Colonos nombrarán un colono para que, conjuntamente con la representación del Ingenio, lleve a cabo el cálculo de las cañas de administración y firme la Delegación Jurada.

TERCERA: En donde no exista Asociación Local de Colonos o existiendo surjan dificultades para el nombramiento de un colono aceptable para los colonos y para las administraciones de los Ingenios (ya que esta obra tiene que ser el resultado de la cooperación entre todos los elementos interesados), esta Dirección nombrará el colono de los Centrales en que esto ocurra, para que llenen el requisito legal indicado.

DIRECCION DEL CENSO GENERAL DE CAÑAS.

Walfredo Rodríguez Blanca.

Director.

N. GELATS & Co.

Habana BANQUEROS Aguiar 106-108

Vendemos cheques de Viajeros
Pagaderos en todas partes del mundo
y Cartas de Crédito Circulares
en las Mejores Condiciones.

"SECCION DE CAJA DE AHORROS"

Recibimos Depósitos en esta Sección Pagando de 3 por 100 Anual.
Todas estas operaciones pueden efectuarse también por correo.

BANCO ASTURIANO DE INDUSTRIA y COMERCIO

OVIEDO

Capital suscrito ... Ptas. 10.000.000
" desembolsado ... id. 6.000.000
Fondo de Reserva ... id. 3.410.000

Sucursales y Agencias en Arriondas, Avilés, Carreña de Cabrales, Infiesto, La Felguera, Llanes, Mieres, Moreda, Salas, San Esteban de Pravia, Turón y Villaviciosa.

Operaciones de banca en general.

Caja de Ahorros — Imposiciones a fecha fija.

Corresponsales únicos del Banco de Bilbao en Asturias

Pagamos giros de América a nuestro cargo y de nuestras Agencias y Sucursales por nuestra cuenta y por cuenta de aquel

LADRILLOS A MITAD DEL COSTO DE PRODUCCION....!

DEL "TEJAR TOLEDO"

FERRER Y MASANET-MARIANAO-HABANA TELEFONOS: FO-7016 Y FO-7567
PRECIOS DE NUESTROS LADRILLOS, PUESTO S SOBRE CARROS DE F. C.

	Millar		Millar
EN PINAR DEL RIO	á $ 9.24	EN GUINES	a $ 7.51
" Artemisa	" 7.79	" Güira de Melena	" 7.10
" San Cristobal	" 8.54	" La Salud	" 6.73
" Los Palacios	" 8.78	" Melena del Sur	" 7.52
" San Juan y Martínez	" 9.37	" Surgidero de Batabanó	" 7.46
" Alquízar	" 7.33	" San José de las Lajas	" 7.00
" Guane	" 9.62	" Aguacate	" 7.89
" MATANZAS	" 8.60	" Alacranes	" 8.79
" Madruga	" 8.19	" Agramonte	" 9.11
" SANTA CLARA	" 9.92	" Cárdenas	" 9.16
" Cienfuegos	" 9.97	" Colón	" 9.30
" Santa Isabel de las Lajas	" 9.84	" Jagüey Grande	" 9.19
" Sagua la Grande	" 9.92	" Unión de Reyes	" 8.65

LOS INTERESADOS EN ESTACIONES NO MENCIONADAS AQUI, ROGAMOS SOLICITEN PRECIOS DIRECTAMENTE

M.E.C.D. 2016

Liquidación Completa

50 POR CIENTO 50 POR CIENTO

Casa Canevares

SAN RAFAEL ESQUINA A CONSULADO

Cierra el 19 de Junio para SIEMPRE

Joyas, Relojes Fantasía fina, Artículos de regalos todo 50%. Descuento 50% todo menos del costo. Vendo por $120 el único Regulador Francés en Cuba. Costó $1000. También Automóvil Dodge 6 cilindros, cerrado, excelentes condiciones.

MADAME GIL

PELUQUERIA DE SEÑORAS Y NIÑOS

OBISPO 86. TELEF. A-6977. HABANA.

REBAJA DE PRECIOS

Cortes de melenas, manicures y arreglo de cejas

Cada servicio.. .. .. a 50 cts.
Niños.. .. .. a 40 cts.
Shampomg.. .. .. a 60 cts.
Ondulaciones .. .. a 80 cts.
Ondulaciones permanente, irreprochable $10

MASAJES DE $1 a $3. — TINTES A PRECIOS DE REAJUSTE

Esta rebaja provisional no afecta en nada a la perfección acreditada norma y garantía de nuestros trabajos.

RESUELTO

El Problema de su Calzado

NUESTRA GRAN

"Venta Blanca"

LE OFRECE LA OPORTUNIDAD DE ADQUIRIR SUS ZAPATOS A LOS PRECIOS QUE QUIERA PAGAR, Y NUESTRO POPULAR

Concurso "CATUCA"

LE BRINDA LA OCASION DE ADQUIRIRLOS ABSOLUTAMENTE GRATIS

APROVECHE LAS ENORMES VENTAJAS DE NUESTRA "VENTA BLANCA". ES LA LIQUIDACION DE TODAS NUESTRAS EXISTENCIAS DE VERANO

EL MUNDO

LA PELETERIA DE LAS DAMAS. ZAPATOS PARA SEÑORAS Y NIÑOS

REINA NUMERO 33. — FRENTE A GALIANO

EL GLOBO

LA CASA DE LAS GANGAS. ZAPATOS PARA SEÑORAS, NIÑOS, JOVENES Y HOMBRES. SOMBRERERIA Y EQUIPAJES

REINA NUMERO 15 ENTRE AGUILA Y ANGELES

NUEVO MUNDO

LA CASA DE TODOS.— ZAPATOS PARA SEÑORAS, CABALLEROS Y NIÑOS

BELASCOAIN 43 Y 45 CASI ESQUINA A NEPTUNO

A NUESTROS CLIENTES DEL INTERIOR OFRECEMOS EL 20% DE DESCUENTO SOBRE LOS PRECIOS DE NUESTRO CATALOGO. — LO ENVIAMOS GRATIS

The

FIRST NATIONAL BANK *of* BOSTON

Fundado en 1784

¡VIAJEROS!

Gustosos ofrecémosles una *Moneda Universal*. Nuestras CARTAS DE CREDITO Y CHEQUES PARA VIAJEROS, máximum de la *comodidad* y *seguridad* la representan. Visítenos y gustosos le explicaremos estas ventajas.

Oficina de la Habana:

Aguiar esquina a Lamparilla

Sucursales:

Avenida de Italia 140 — Máximo Gómez 267

Santiago de Cuba — Cienfuegos — Sancti Spíritu

HABANERAS

LA FIESTA DE HOY

GLORIA ARIOSA Y KIKI SKIRVING

Una fiesta teatral.

Colmada de alicientes.

Es la que tiene dispuesta para la mañana de hoy la Sociedad Infantil de Bellas Artes.

Se celebrará un arreglo a un bonito programa en el teatro Encanto.

Números variados todos.

A cual más selecto.

Uno de ellos, **Mariposas**, el vals que bailarán, vestidas con suma gracia, descalzas, las dos, Gloria Ariosa y Reyna y Kiki Skirving y Benítez.

Gloria y Kiki.

Figuritas deliciosas.

PRO-ARTE

Cursos de baile.

Y cursos de guitarra.

Bajo los más risueños auspicios se han inaugurado los que fueron abiertos por la Sociedad Pro-Arte Musical.

El grupo de alumnas con que cuenta las clases de baile, a cargo del profesor Yavorski, lo forman Blanca R. de Nussbaumer, Catherine Schellens, Alma Lucke, Lila Fogler Paola Dubois e Inge Eppinger

Lily Batet.

Olga Quílez.

Rosita y Marta de los Reyes, Lydia y Celita Rayneri, Juanita y Georgina Labourdette, Alina y Elena Johnson, Josefina y Hortensia de Cárdenas, Teresa y Silvia Pujals, Conchita y Ofelia López Bosque, Ena, Rosita y Margarita Rayneri y Zoila y Margarita Ventura.

Angélica Sánchez Zayas, Olga Rodríguez Cáceres y María Teresa Gavaldá.

Julia Morales Zaldo.

Marta R. Alliegro.

Margarita García Rayneri, Josefina Bonnet, Georgina Le Roy, Rosa María de Cárdenas Josefina Loredo, Marta Saens y Mercedes Arrinda.

Emma Arocha Sabourín, Lilita Montero y Mercedes Morales Robelín.

Estela García Miranda, Elena Castellanos y Adrianita Otermin

Leonor Albarrán.

Rosita Barraqué.

María Victoria Brú.

Rita Pelleyá, Isabel Muñoz, Herminia Paz, Margarita Dumás, Margot Jorge Graziella Diehl, Hortensia Moeller, Ana María Bryon, Sylvia G. Vieta, María Teresa Alonso, Edith Fogler, Josefina Florit, María Isabel Navarrete...

Elvira Fernández Travieso.

Teresa y Silvia Pujals.

Delfina Pérez Morales.

En los cursos de guitarra, bajo la dirección de la entendida profesora Clara R. de Nicola figuran las señoras Carmelina Tarafa de Montalvo, Blanca R. de Nussbaumer, Concepción Gato de del Valle, Lili Lavastida de Montero y Carmen Gato de Cruz.

Con las señoritas Margarita Ventura, Lily Batet, Noni Muntal, Angélica Sánchez Zayas, Josefina de Celis Gabriela Brú, Hortensia González, Eunice M. Fowler, Trinidad de Varona, Isabel Muñoz, Rita Pelleyá, Adriana Otermin, Gloria Menacho, Elsa Krieghoff Fidelia Krieghoff, Eloísa Fernández Travieso, Rosita Barraqué, María de León, Eloísa Rodríguez, Julia Morales Zaldo, María de los Angeles García Longa, Myosotis Eduarte, Juanita Labordette, Josefina Florit, María Isabel Navarrete, Mercedes Arrinda, Paola Dubois, Margot Jorge, Marta Montes, Graziella Diehl Rosita Rayneri y Conchita López Bosque.

A propósito de Pro-Arte pláceme referirme a la temporada invernal.

Ya está contratada Lily Pons, el éxito extraordinario del Metropolitan, que asocia a la belleza de su voz la de su talento y su gracia.

Además, Lawrence Tibbet, el famoso barítono, a quien toda la Habana fué a oír en **La Canción del Gitano**; Wilstein, violinista que al visitar la Sociedad Pro-Arte, antes de alcanzar la gran reputación que hoy disfruta, recibió del público, puesto de pie, una calurosa ovación; **La Barrére Little Symphony**, exquisito conjunto de artistas y Goldsand, el joven vienés que ha sido como pianista una revelación sorprendente.

Y para no citar muchos más, cuyos contratos no están aun firmados, terminaré con Bastlett y Robertson, que han obtenido grandes éxitos tocando a dos pianos.

Josefina Meca, cuyo concierto iba a ser en el teatro Encanto, lo dará en el Auditorium bajo los auspicios de Pro-Arte.

Acordado está ofrecerlo para el sábado once de julio.

Por la tarde.

A las cinco y media.

LA SEÑORA DE ASPURU

Un día de halagos.

De congratulaciones.

Fué el de ayer, con ocasión de su santo, para la señora María Antonia Alonso, la bella y gentil esposa del presidente del **Habana Yacht Club**, el cumplido caballero Manolo Aspuru.

Recibió muchas flores.

De **El Clavel**, el edén de los Armand, eran las siguientes:

Una caja de gardenias de Grace Pantin de Arellano.

Una caja de dalias rosadas de Carmela Alió de López.

Una caja de dalias de Evelia y José Manuel Valdés-Rodríguez.

Una caja de dalias rojas de Adolfina Solis de Gelats.

Una caja de dalias y gladiolos de Conchita Toraya de Ruz.

Un cesto de alelíes y callas de Tiburcio Irasequi.

Una caja de dalias y callas de Guillermina García Montes de Gómez Mena.

Una caja de gladiolos color de oro de Antonio Aguilera y señora.

Un cesto de dalias rojas de Matilde de León de Armand.

Una caja de dalias **Ofelia Herrera** de Raquel Abril de Vega.

Una caja de callas de Honorina E. de Goitia.

Y una hermosa palma areca de Camilo y Alberto Armand.

De la **Casa Trías**, el gran jardín del Vedado, eran estas:

Una caja de dalias de Conchita Bosque.

Una caja de callas de Julia Jorrín de Culmell.

Una caja de gladiolos **Capitolio** de Nena Perpiñán de Castillo.

Una caja de dalias de Carlos Aguilera y señora.

Una caja de dalias de Alicia Nadal de Menocal.

Y una caja de gladiolos **Capitolio** de Caina Aguilera de Saenz.

¡Felicidades!

BODAS DE UNA CUBANA

Una invitación recibo.

Muy cortés y muy atenta.

Es para la boda de Angélica Piedra de la Concha, encantadora señorita, hija del general Manuel Piedra Martel, Ministro de Cuba en China, y su distinguida esposa Leocadia de la Concha de Piedra.

Unirá su suerte a la del señor Reginal Stuart Buchan.

Boda en pleno día.

A las tres y media de la tarde.

Se celebrará en la Catedral de San José, en Shanghai, el sábado veinte del mes actual.

A la ceremonia seguirá una recepción en la residencia de los padres de la novia.

En Avenue Joffre 1327.

Sede de la Legación Cubana.

FAIRYLAND *Prado 76*

VENTA ESPECIAL

Precios muy reducidos

Gaste Menos y Obtenga Más

Por 39 cts. lo que vale 80

39 cts. Las dos cosas

OFRECEMOS otra vez la magnífica oportunidad de obtener el nuevo Cepillo de Dientes Colgate—que vale 50 centavos—junto con un tubo grande de Crema Dental Colgate—que vale 30 centavos—por sólo 39 centavos.

Esta oferta, que hacemos muy gustosos, merece atención porque representa una economía de 41 centavos.

Fíjese que por nueve centavos más de los treinta que usted pagaría por un tubo grande de Crema Dental Colgate—el dentífrico más universalmente recomendado por los dentistas—tiene derecho a un Cepillo Colgate de cincuenta centavos—el más moderno y perfecto que se conoce en la ciencia dental.

Usando la Crema Dental Colgate con el Cepillo Colgate obtendrá una perfecta limpieza de la dentadura y someterá las encías a un masaje que estimulará en ellas la circulación de la sangre, fortaleciéndolas y evitando que se descarnen y enfermen.

El Cepillo Colgate y la Crema Dental Colgate se venden en todas partes.

Estuche del famoso Cepillo Colgate

El tubo de 30 centavos de la Crema Dentífrica Colgate contiene más pasta de dientes que cualquier otra marca principal de igual precio.

YACHT CLUB

Fiesta de los sábados.

Tan concurrida siempre.

Es el **te** del **Habana Yacht Club**, centro de reunión, semana tras semana, de una sociedad selecta y distinguida.

Paso a dar cuenta de los numerosos **parties** distribuidos por el salón y las galerías.

Anita Galdós, Ramiro G. de Molina, Celia Bernal, Sammy Tolón Jr.

Teddy Carrillo y Oscar Sánchez, Livia Averhoff y Raúl Fowler, Nena Aspiazu y José Almagro.

Seida Portal, Manuel Escobar, Ofelia Pedro, Jorge Portal, Esther Quiñones, Roberto H. Cartaya, María Luz Quiñones, Juan Luis Pedro.

Pedro Sánchez y señora; Ignacio Almagro y señora; Antonio Carrillo y señora.

Carmen Fernández Valle, Ramón García Mon, Berta Rosainz de Collazo, Allan Collazo.

Esperanza Hevia viuda de Betancourt; Celia Pérez Abreu y Eduardo Zayas Bazán; Lelia Fernández de Castro y Vicente Gómez; Fina Arias y Julio Toledo Jr., Sylvia Fernández de Castro y Roberto Pérez Abreu.

Silvia Portuondo, Miguel Figueroa, Ventura Portuondo, Elisa Tamayo, María Portuondo, Julio Castellanos, Alicia Castellanos, Pepe Portuondo.

Señora de Grinda, Marion Grinda, Armando Basarrate.

Margarita A. de Hidalgo Gato; Frank H. Gato; Bebita Rabell y Eddy H. Gato.

Lila Forcade, Fernando Galbán, Graciella Otero, Antonio Alvarez Pedroso.

María Teresa Collazo de Morales, Carlos Morales Jr., Nena Aranda y Rafael Echevarría, Rosita Fabar y Enrique J. Rodríguez; Margarita Alvarez y Antonio Rangel; Angela H. Armiñán y Mario Pedroso.

Daissy Crab de Falla; Laureano Falla; Julia Sanguily, Carlos M. Falla.

Graciella Miranda, Enrique Almagro.

Encargado de Negocios de Portugal y señora Goulart da Costa; señorita Alda da Costa y Enrique Jiménez; señorita María Salomé da Costa y Alfonso Albacete Jr.

Reinó el baile.

Desde primera hora.

(Continúa en la Pág. SIETE)

NEVERAS TRADE MARK OSOBLANCO

PORCELANA Y ESMALTE EN MUEBLERIAS Y FERRETERIAS

Faja "Esbelta"

MODELO REGISTRADO

MARCA REGISTRADA

TALLE ALTO

Unico Modelo en Cuba Modelado a su Cuerpo.

Unico Corsé-Faja que recoge el estómago y vientre; muy cómoda. Precios desde $4.00. Unico fabricante.

OBISPO 97 frente a A-9460

"La Francia"

¿Jabon para los Ojos?

NO hay jabón para ellos, pero hay una loción especial, hecha a propósito para esos órganos delicadísimos—MURINE. Limpia suavísimamente las impurezas que se les adhieren. Murine es un baño que purifica y reanima los ojos cansados de leer, coser y trabajar a media luz.

Al retirarse de su despacho, taller o tienda, purifique y aclare los cristales de sus ojos con MURINE.

USE EL GOTERO

MURINE PARA LOS OJOS

ANUNCIESE EN EL Diario de la Marina

HALLAZGO DE UN AHORCADO

El cadáver pendía de un árbol en una finca de Arroyo Naranjo

En la finca «Aldabó», situada en Arroyo Naranjo, apareció en el día de ayer el cadáver de un individuo blanco, como de cuarenta años de edad, que estaba en completo estado de putrefacción, sin que hasta ahora se haya podido identificar, así como si se trata de un suicidio o un hecho criminal.

PENDIA DE UN ARBOL

El cadáver del desconocido fué hallado colgando de una soga cuyo tremo estaba amarrado a un árbol, en medio de las malezas, sin que nadie pudiera dar con él, debido a lo intrincado del paraje.

El primero que descubrió al occiso lo es Paulino Mendoza Jiménez, arrendatario de la finca, que tiene su casa vivienda como a unos 100 metros del lugar del hallazgo.

COMO LO DESCUBRIO

Mendoza, desde hacía dos días venía notando que numerosas auras revoloteaban sobre la finca y al mismo tiempo notaba un fuerte hedor, por lo que se internó entre las malezas, dando el macabro espectáculo, por lo que sin pérdida de tiempo dió conocimiento del suceso a la policía de Arroyo Naranjo, acudiendo el vigilante 1120, J. Gutiérrez, que fungía de sargento interino.

LO OCUPADO

Tirado sobre el suelo encontró la policía, un saco carmelita mercerizado, con rayas rojo y azul; un yugo, un cuello de igual color que el saco, tres pesos en billetes americanos, un papel rojo de tren de lavado con caracteres Chino y por el respaldo escrito lo siguiente: B-871, una camisa, dos cuellos y un pantalón. Debajo decía: «Santa Clara 16 de Marzo 1931, y un anuncio de la tintorería «Dos Rosas», Oficios 22, donde tenía escrito lo que sigue: «Dejé paquete Jesús María 5, día 14».

También procedió la policía a la ocupación de un sombrero de la casa «Collia» y otros papeles sin importancia.

RECONOCIDO EL CADAVER

El médico de guardia en la casa de socorros de «Los Pinos», doctor Comdon, acudió al lugar citado, procediendo al reconocimiento del cadáver, certificando que su muerte data de más de 72 horas y que al parecer podía tener unos cuarenta años de edad. Debido a lo avanzado de la putrefacción no puede apreciarse si existen o no señales de violencia alguna, así como tampoco las causas de la muerte.

NO OYO GRITOS

El señor Mendoza expuso al teniente Simeón que no había oído en estos días gritos de ninguna clase, pues a pesar de lo retirado de aquel lugar y la soledad reinante, si alguien profiere alguna exclamación, él podía escucharla claramente.

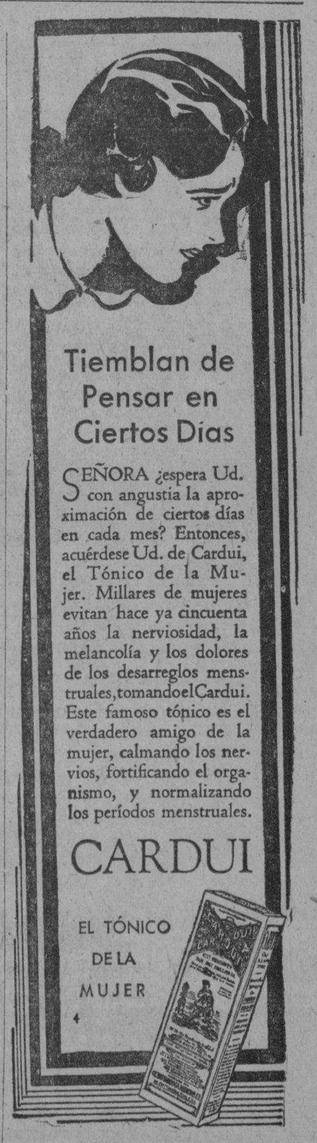

M.E.C.D. 2016

COMEDIA HOY
Frágil
MATINEE A LAS 3.15
NOCHE, ALAS 9.15

ESCENARIO Y PANTALLA

FAUSTO «EL VENENO DEL PASADO»

LA película «El veneno del pasado» que se está exhibiendo en el cine «Fausto», está inspirada en la narración autobiográfica «My past» publicada por la artista norteamericana Dora Macy.

Con tal sinceridad redactó la Macy sus memorias que, al releerlas sintió pudor por su pasado y estuvo a punto de romper las cuartillas. Por fortuna triunfó al fin, no sabemos si el imperativo de la creación artística o el mero deseo de publicidad y Dora Macy dió la obra a la imprenta púdicamente amparada por un pseudónimo. Deliciosa manera de que el público reparase con más ahinco y fruición en su autora.

La película conserva el encanto romántico de una biografía de mujer. Bebe Daniels gran artista, en esa edad en que el arte reviste un aspecto de consciencia y de madurez que nos satisface excepcionalmente ha «humanado» de modo maravilloso el recuerdo de la Macy, tal como aparece revivido en las propias memorias de la actriz.

La gran hazaña de esta mujer como la de otras tantas mujeres célebres—santas como María de Magdala o puramente pecadoras como Margarita Gauthier fué «haber amado mucho.» No es ninguna novedad y es, sin embargo, toda la novedad. Porque el amor es una de las cosas inmarcesiblemente nuevas del mundo. El amor, siendo el más corriente de los sentimientos—tan vulgar como una flor o como una estrella—presenta siempre la cara inedita de la sorpresa. Acaso sea porque el amor, como los fluídos, adopta la forma del recipiente humano que lo contiene. En este caso Bebe Daniels, ánfora magnífica que hubiera querido modelar a Bernardo de Palissy.

La película tiene toda ella un gran interés. Ese interés de intimidad de una vida de mujer y dos vidas de hombres que se van desenvolviendo ante nuestros ojos, sin literatura, sin teatro. Episodios alegres, episodios tristes. episodios indiferentes. Pero hay un aspecto de honda resonancia humana: el amor infernal de John, el millonario hombre de negocios, hacia Dora Macy. Como todo amor ya peina canas y que no se desespera porque es inteligente, el amor de John halla su último consuelo en el dolor. Un dolor tranquilo, melancólico, con ese fondo de complacencia, de secreta voluptuosidad, que hay en la nostalgia.

Lewis Stone, el gran veterano de la pantalla, ha sabido expresar magistralmente este sentimiento en la escena final de la película. O sea cuando, avistando en el muelle a Dora y a Bobb, unidos otra vez, ya para siempre, da la señal de partida al piloto de su yate y desde cubierta levanta su copa para brindar por la felicidad de los dos jovenes amigos. Su gesto de este instante resume su alta calidad de actor.

«El veneno del pasado» es una bella película. Fué un acierto de la empresa de «Fausto» el elegirla para la reapertura de este cine.

N. N.

POST-CRONICA

Estreno de «Fragil» en el Principal». Anoche se estrenó en el teatro «Principal de la Comedia», la obra de Andrés Lang «Fragil».

Sin tiempo para más, por lo tarde que ha terminado la función, diremos que se trata de una comedia fina, delicada, en la que la pasión amorosa está tratada con esa «exquisitez psicológica característica de los comediógrafos franceses de repertorio habitual.

La obra reviste cierta novedad en su factura El fondo permanece incólume. Lo bastante para que el público no se alarme.

La obra, hecho con innegable maestría, interesó vivamente.

Antonia Herrero se destacó, como de costumbre, desempeñando el papel de Isabel Rosita Lacasa, Guillermo de Mancha y Jesús Tordesillas fueron los otros distinguidos de la noche.

«Fragil» se repite hoy en la matinée y en la función nocturna.

JOSE MOJICA

Notable tenor de ópera y más notable actor de películas habladas en español que tantos éxitos ha alcanzado en sus últimas producciones «El Precio de un Beso» y «El Domador de Mujeres», donde a su admirable actuación une las más bellas canciones.

En relación con «El precio de un Beso» tenemos un dato curiosísimo que habla por sí solo: Se estrenó en Septiembre y en los 8 meses se ha exhibido en 50 cines en Cuba con 2.500 proyecciones. Record este no igualado. Hay teatros como el Norma que la ha puesto 32 días; el de Regla 26 días y Valentino 22.

Ultimamente se ha hecho circular la especie de que había sido separado de la Fox, Compañía con la que siempre ha trabajado, cosa absolutamente incierta al extremo de que acaba de filmar «Príncipe de Amor» y ahora está filmando «Pasionarias» en español.

FOX
TEMPORADA 1931-32
JOSE MOJICA y CONCHITA MONTENEGRO en PRINCIPE DE AMOR
JORGE LEWIS en CUERPO Y ALMA
CARMEN LARRABEITIE Y BLANCA DE CASTEJON en ESCLAVAS DE LA MODA
BIGAMIA El exito mas grande de los EE. UU.
MAMA DE MARTINEZ SIERRA por CATALINA BARCENAS
EL MARTIRIO DE UNA MADRE
Todas estas películas y varias mas en ESPAÑOL
Noticiario FOX Movietone La Reina de las Revistas Sonoras

E S C E N A

PRINCIPAL: A-6737. A las 3.15 y 9.15: «FRAGIL».

Con gran éxito se estrenó anoche en el «Principal de la Comedia» la obra en 9 cuadros escrita en francés por Andrés Lang, titulada «Fragil». Es una obra de factura moderna, en la cual el autor, dueño de una técnica teatral rica en recursos de poderosos efectos, utiliza las enseñanzas del cinematógrafo que tanto ha influído en la producción escenica moderna. El título alude a la fragilidad del amor, pasión delicada, susceptible de quebrarse al menor contacto. «Frágil», se repite hoy a las 3.15 y 9.15.

Mañana «El proceso de Mary Dugan». El martes beneficio del actor Garrido.

NACIONAL: A-3730. «20,000 Leguas de Viaje Submarino».

Rambal anuncia para sus dos programas del Teatro Nacional la obra más interesante y espectacular: «Veinte mil leguas de viaje submarino», la que presenta con un lujo grandioso y dándole a los diferentes y múltiples pasajes toda la originalidad de que los impregnó la inmensa fantasía de Julio Verne «20 mil leguas de viaje submarino» irá en la matinée a las dos y media y por la noche a las nueve.

Mañana función popular que empieza a las 8.30, con «El Mistico» y «El secreto de la alcoba», dos obras por el mismo precio: 60 cts. luneta.

MARTI: M-4078. LAS FUNCIONES DE HOY.

Un excelente programa ha seleccionado para hoy la empresa de este teatro. En la matinée que empieza a la una de la tarde se exhibirán comedias, films del Oeste, reposición de la zarzuela «Los granujas», obra especial para la gente menuda, y regalo de dos preciosos juguetes de valor entre los pequeños que asistan. 20 cts. todos. A las 5.15 tanda elegante con «Sanatorio de amor», finalizando esta tanda con la película «La recompensa del diablo». Por la noche a las 8.30 «Ojo por ojo», chistosa y picaresca revista en dos actos. 20 cts. esta tanda y la elegante. A las 9.30 la zarzuela en 3 actos «La parranda». 40 cts. Mañana programa especial, de lunes.

ACTUALIDADES: A-5894. Matinée, Tanda y Noche. «Monte Carlo»

Función continua de una a 12 de la noche. He aquí el programa: Un gato loco, una comedia, una revista, «Mendigos de la vida», sincronizada; «Un hombre de suerte», hablada en español, por Roberto Rey y la extraordinaria cinta «Monte Carlo», por Jeantte Mac Donald. Como se ve, el programa de hoy no puede ser más interesante.

Mañana programa en español, «El secreto del doctor» y «La fuerza del querer».

PAYRET: A-7157. EL CIRCO WAITHE FELTON. Matinée a las 2 y 4.3ú.

De paso para Jamaica actuará en «Payret» sólo cuatro días el circo «Waithe Felton» con el sistema de funciones a precios popularísimos seguido actualmente por los circos en América del Sur. 25 artistas realizan distintos números excéntricos cómicos musicales cubren el programa. Hoy actuará el circo en dos matinées a las dos y a las cuatro y media, y en ellas los niños sólo pagarán 20 cts. en luneta. Entradas para adultos 40 cts. luneta; 30 butaca, tertulia 15 y paraíso 10 cts. Por la noche a las 9, función especial. He aquí el programa de actos: 1, Peter, trapecio singular; 2 Tonny Noval, Arthur Felton, contorsionista moderno; 3 entradas cómicas y musical excéntrico, por Manolín; The Sin Field Comedians; acróbatas comediantes; 7 Naithe y su trouppe de perros y monos amaestrados; 8 Monsieur Paul, ilusionista cómico; 9 Bobby, equilibrista, Wire King Riggi; 10 Nilewon, excéntrico, etc.

P A N T A L L A

CAMPOAMOR: A-7054. Ultimas Exhibiciones de «La Divorciada».

Hoy se exhibe en todos los turnos, por última vez «La divorciada», estupenda película Metro, que ha llenado el Campoamor toda la semana, Norma Shearer aparece en esta película, mejor que nunca, con Chester Morris, Conrad Nagel y Robert Montgomery.

Una gran matinée se ofrece de 1 a 5.30 con comedias, cartón animado, Noticiario, «El vampiro del mar», emocionante drama con Raquel Torres, Charles Bickford y Nils Asther, «La divorciada» y «La dama misteriosa», magnífica película de Greta Garbo y Conrad Nagel.

Mañana «Claro de luna», con Lawrence Tibett y Grace Moore, un drama fuerte, presentado con toda la magnificencia de los más exquisitos dramas silentes: una opereta interpretada por los mejores cantantes de hoy en día; un coro masculino de más de 250 voces, un cuadro de danzarinas insinuantes y tentadoras y un reparto colosal, encabezado por figuras tan renombradas en el mundo de las artes como son Lawrence Tibbett y Grace Moore, además Adolphe Menjou.

FAUSTO: M-8822. «El Veneno del Pasado». Matinée.

Una estupenda matinée señala para el día de hoy la empresa de «Fausto». La gente menuda estará de plácemes porque se proyectará «A toda marcha», de Joe Brown. Además «La viuda artificial», de Winnie Lithther y «El veneno del pasado» la superproducción que sirvió de estreno para la reapertura el jueves ppdo. En los turnos de 5.30 7.30 y 9.30 una revista, un cartón comedia, presentación de la orquesta «Siboney» y «El veneno del pasado», por Lewis Stone y Ben Lyon y Bene Daniels. El próximo jueves «Noches de Viena», de Vivianne Segal y Louisa Fazenda.

RIALTO: M-1831. «EL IMPOSTOR». GRAN MATINEE

Una gran matinée se ofrece hoy en este céntrico teatro. Comenzará a la una en punto, exhibiéndose revista, comedias, la emocionante film «Condenado a la isla del diablo» por Ronald Colman, la película hablada en español «El impostor», de Juan Torena y «El invencible», de Milton Sills. Luneta 42 cts. Niños 20 cts. A las 7.30 «Condenado a la isla del diablo». En tandas de 5.30 y 9.30 comedia, revista y «El impostor».

REGINA: M-1407. «Sunny». «La Bestia del Mar».

Colosal matinée de 1 a 5 p. m exhibiéndose comedia, revista, variedad sonora, la grandiosa opereta «Sunny», por Marylin Miller, la emocionante film de John Barrymore, sincronizada, «La bestia del mar» y la bonita película «El amor manda», de Carmen Boni. Luneta 30 cts.; niños 20 cts. a cualquier hora. Este programa de matinée se repite después en turno de 5.30 a 11.30 p. m. Mañana «La que no quiso», por Marie Prevost.

TRIANON: F-2403. «SOMBRAS DE LA LEY».

En matinée a la 1.30 «A toda marcha», de Joe E. Brown, revista sonora, un cartón, «Sombras de la Ley», por William Powell, y una comedia en español por los monos de la Paramount.

En las tandas de 5.15, 8.15 y 9.45 «Sombras de la Ley», de William Powell. A las 8.15 «A toda marcha». Mañana por la noche función especial, a 60 cts. luneta, estrenándose «Hijas de Millonarios», de Constance Bennett.

RIVIERA: F-2040. «Cuando una Princesa ama».

En las tandas de 5.15, 8.15 y 9.45 se estrena la grandiosa producción Fox interpretada por Charles Farrell y Maureen O-Sullivan, «Cuando una princesa ama». Además revista Movietone y variedad.

En matinée a la 1.15 «La muchacha dijo no», de William Haines. «Tres francesitas», de Fifi Dorsay. «Una cana al aire», por Charles Chasse, en español, «El misterio del circo», revista y variedad.

El martes función extraordinaria organizada por el Círculo Dental. Vea programas

VERDUN: A-9206. «TROIKA». «Camino de Santa Fe».

Dos películas de valer y una foto opereta de Bebe Daniels forman el programa de hoy. Helo aquí: comedia, variedad, la film de Olga Tschekowa «Troika», sincronizada, «Camino de Santa Fé», por Richard Arlen y Rosita Ballesteros, en español y «Robo Legal», de Bebe Daniels, sonora. A las 5.15 «Troika». En matinée 20 cts. todos; por la noche 30 cts. mayores y 20 los niños.

TOSCA: I-3099. «LUCES DE LA CIUDAD».

Se exhiben hoy tres grandes producciones. El orden del programa es, matinée de 1 a 5, con cartón, «Angeles Infernales», por Ben Lyon, sincronizada, y «Luces de la ciudad», de Charles Chaplin, sonora. Luneta 30 cts.; niños 20 cts.; balcony 15 cts. A las 5.15 «Luces de la ciudad» y «La llama sagrada», hablada en español. A las 8.30 «Angeles Infernales» y «Luces de la ciudad». Luneta 30 cts.; niños 20 cts.; balcony 20 cts.

MODERNO: X-3306. «Sevilla de mis Amores».

Colosal programa hoy. Matinée a la 1 p. m. con revista, «La muchacha dijo no», de William Haines, «Sevilla de mis amores», en español por Ramón Novarro y «El jugador de golf», de Charles Chasse, en español. A las 5.30 «La muchacha dijo no» y «Sevilla de mis amores». Alas 8.30 revista, «La muchacha dijo no» y «Sevilla de mis amores». Luneta 30 cts. niños 20 cts.

El martes pre-estreno de «Carne de Cabaret».

NEPTUNO: M-2785. «CARNE DE CABARET».

Gran matinée para hoy de 1 a 5 p. m. Se exhibirán comedia, «Carne de Cabaret», hablada en español de Ramón Pereda, «Hijas de millonarios», de Constance Bennett, sonora y «El campeón del amor», de Georges Carpentier, sincronizada. A las 10.30 a. m. «Carne de Cabaret» y comedia. 20 cts. A las 5.15 «Carne de Cabaret». 30 cts. Por la noche a las 7.30 «El Campeón del Amor». A las 8.30 «Hijas de Millonarios» y a las 9.30 «Carne de Cabaret». 30 cts. antes de 8.30; 40 cts. después.

WILSON: U-5863. «Luces de la Ciudad».

Gran matinée de 1 a 5 p. m. con programa excepcional: «Luces de la Ciudad», de Charles Chaplin, sincronizada, «La Perversa», de Dolores del Río, sonora, y «Canción de amor» de Lupe Vélez, sonora. Además comedia y revista. A las 5.15 comedia y «Luces de la Ciudad». Por la noche todo el programa de matinée. Precios: en matinée y tanda, 20 cts. damas y niños; 30 caballeros. Por la noche los mismos precios.

INGLATERRA: M-7069. «Luces de la Ciudad».

Gran matinée de 1 a 5 p. m. con comedia, revista, la gran film de Charles Chaplin «Luces de la ciudad» sonora, «La Perversa», por Dolores del Río, sincronizada, y «Canción de Amor» de William Boyd. sincronizada. A las 5.15 comedia y «Luces de la ciudad». Por la noche todo el programa de matinée. Precios: Matinée y noche: 30 cts. caballeros, 20 damas y niños.

(CARTEL DEL DIA: Véase en la Página NUEVE)

HOY TEATRO FAUSTO HOY
EL TEMPLO CLASICO DEL CINEMA
Primera MATINEE Triunfal
de 1 a 5
COMEDIA de PERROS hablada en español
CARTON VITAPHONE
JOE E. BROWN y BERENICE CLAIRE en A TODA MARCHA
WINNIE LIGHTNER en LA VIUDA ARTIFICIAL
BEBE DANIELS LEWIS STONE y BEN LYON en EL VENENO del PASADO
Niños 20¢ Mayores 40¢
5½ 7½ 9½
BEBE DANIELS LEWIS STONE y BEN LYON en EL VENENO del PASADO
Y LA ORQUESTA "SIBONEY"
50¢ LUNETA o PREFERENCIA
Próximo Estreno NOCHES DE VIENA
EN LA MATINEE SE RIFARAN JUGUETES

COSAS DE CINELANDIA

Para cualquier asunto relacionado con esta sección, diríjase al cronista teatral y cinematográfico del DIARIO DE LA MARINA.

LAWRENCE TIBBETT EN «CLARO DE LUNA»

UNA de las ventajas del cine sonoro es que nos está permitiendo oír por un módico y corriente estipendio a artistas vocales de renombre universal, a quienes no podríamos escuchar personalmente más que viajando por el extranjero y pagando fuertes sumas por el importe de las localidades. Uno de estos artistas es, por ejemplo, Lawrence Tibbett, el célebre baritono del Metropolitan, por cuya exclusiva para «filmar» ha pagado la Metro-Goldwyn-Mayer una cantidad considerable

Lawrence Tibbett es uno de los artistas del «bell canto» más famosos del mundo. Norteamericano de nacimiento, obtuvo sus primeros triunfos en el Oeste de los Estados Unidos, de donde pasó a New York, haciéndose al momento primera figura del más importante elenco operático del mundo. Es, no sólo un cantante de condiciones vocales extraordinarias y bellísimo timbre de voz, sino además un excelente artista de la escena, circunstancia ésta que le ha permitido triunfar en el cine sonoro.

Lawrence Tibbett es ya conocido en la Habana por su película «La canción del gitano», que tan ruidoso éxito obtuvo.

Su segundo «film» en «New Moon» en español «Claro de Luna», que se estrenará mañana en «Campoamor», en la función primera de una serie que la empresa de este coliseo denomina con razón «Noches de celebridades», pues en las mismas serán presentadas las personalidades más célebres del mundo musical, que se han incorporado al arte de la pantalla.

«Claro de Luna» es la versión cinematográfica de una obra teatral escrita por Oscar Hammerstein, Frank Mandel y Laurence Shab, que obtuvo no hace mucho tiempo un éxito de sensación en Broadway. Los más bellos números musicales de la obra han sido utilizados en el «film» y en cuanto al asunto ha sido ampliado en las proporciones que el cine permite y que son, naturalmente, muy superiores a las del teatro.

La acción de la película se desarrolla en Rusia. Esto ha dado oportunidad para la realización de un alarde escénico que ha sido sumamente elogiado por la prensa norteamericana. Uno de los «sets» más notables es el que representa un baile ruso, admirablemente reproducido, con todos sus detalles.

Lawrence Tibbett y Grace Moore en «Claro de Luna.»

La dirección de la película ha estado a cargo de Jack Conway, a quien no veíamos en acción desde «Los tres malditos», aquella famosa película de Lon Chaney.

Además, han sido utilizados en la versión cinematográfica los servicios de Oscar Radin, el célebre músico que llevó la batuta en la obra teatral.

Finalmente, para que nuestros lectores tengan una idea de la importancia que se ha concedido al montaje de esta película, bastará decir que las maniobras militares que en ella aparecen fueron dirigidas en persona por el general Teodoro Lodi, emigrado ruso en los Estados Unidos, que perteneció a la guardia imperial del Zar.

En cuanto a la interpretación, toman parte en ella dos grandes cantantes: el ya citado Lawrence Tibbett y Grace Moore, notable soprano de la Metropolitan Opera Company.

Los otros intérpretes sobresalientes son Adolphe Menjou, que hace el papel de un cínico oficial ruso, Gus Shy y Emily Fitzroy.

Se han utilizado más de mil «extras», una orquesta de cien profesores para los números musicales y otra de balalaikas, con acompañamiento de címbalos, para los números rusos.

Estas son las referencias auténticas que tenemos sobre esta película que verá mañana nuestro público.

MUSICA Y MUSICOS

El viernes en horas de la tarde celebrose en la Sala Falcón el concierto mensual de su orquesta.

En el programa figuraban la Sinfonía en Mi bemol de Mozart, «Soirs» de Florent Schmitt y la Danza Húngara número 17 de Brahms, que fueron ejecutadas por la orquesta bajo la dirección del Maestro Alberto Falcón, siendo recibidas con el mayor beneplácito por parte del público.

Lamentamos no estar presentes en este concierto del que tenemos los mejores elogios e impresions, recibidas de diversas personas que tuvieron la oportunidad de escucharlo.

Y lo sentimos por que esta tarde reaparecía ante nuestro público dilettante una excelente artista que durant años estuvo alejada de la sala de conciertos. Julia Crespo de Aguado, para solaz de los amantes del piano, reanudó sus actividades como concertista en esta tarde de grata recordación. Su presencia arrogante y bella tendría que impresionar halagadoramente al selecto público que colmaba la Sala Falcón. El color negro de su traje, sencillo, sobrio, a la vez que elegante acaso sirviría para encuadras más aún el atractivo de su personalidad.

Julia Crespo de Aguado, ha debido captarse las simpatías del público tan pronto apareció en escena.

Desde el primer momento supo también traer sobre sí, la admiracion y el respeto por su arte, arte depurado que la artista ha sabido conservar siempre con el mayor de los cuidados, pudiendo ofrecer hoy, después de unos años de ausencia, (no tantos sin embargo...) una audición plena de autoridad musical, interpretando con claridad suma, con excelente pulsación, con gran expresión y buen gusto el Concierto en Mi menor de Chopin, que le acompañó la orquesta.

Julia Crespo recibió al terminar una sincera y espontánea ovación que la confirmaba en el aprecio y admiración de nuestros entusiastas aficionados y profesionales.

En el Teatro Encanto se efectuará hoy a las 9 y media de la mañana la primera sesión del mes de Junio de la Sociedad Infantil de Bellas Artes.

El programa, sencillo y variado, propio para distraer a grandes y chicos, es el siguiente:

1.—Obertura.
2.—Noticiario.
3.—En Torno al Samovar. (variedad vitaphone).
4.—A golpes por las nubes.
5.—Recordando a México.
a).—El Payo. Sara Roqueta.
b).—La Muñequita. Carmita Santamaría.
c).—Jarabe Tapatío. Carmita Santamaría. Carlos I. Salas Humara. Evelia y Raimundo Martínez de Castro.
d).—El Perico. (Todos los niños deben cantarlo).
6.—Mariposas. Gloria Ariosa y Reina. «Kiki» Skirving y Benítez. Solista: Celia Navarro.
7.—«El Gato con Botas.» (Cuadro mímico-vocal). El Gato: —Jorge Betancourt. El Marqués de Carabás.—Billy Skiving. El Rey—Jorge Vieites. La Princesa.—Marta Labarrere. El Ogro—Emilio Martí. El Ratón—Carlos Alvarez García. Guardias del Rey—Bernardo Coniff y Henry Washington. Solista: Celia Navarro.
8.—De otros tiempos. Oh that syncopated boogie-boo.—Geo W. Meyer. Marta y Gloria Ariosa. Madeleine Labarrere. Virginia y María Antonieta Fonts. Sara Rodriguez Franca. Sara Roqueta. Alfredo Labarrere. Vicent de Castro. Chicho Ariosa, Jr. Dieguito Rodríguez.

CAMPOAMOR
GRAN MATINEE DE 1 A 5½
Comedias - Revistas
Greta GARBO y Conrad NAGEL
LA MUJER MISTERIOSA
NORMA SHEARER
CHESTER MORRIS y R. MONTGOMERY
LA DIVORCIADA
y la emocionante cinta con
RAQUEL TORRES
NILS ASTHER
CHARLES BICKFORD
en EL VAMPIRO DEL MAR
5½-7 y 9½
NORMA SHEARER con CHESTER MORRIS CONRAD NAGEL ROBERT MONTGOMERY en LA DIVORCIADA
PELICULA M.G.M
MAÑANA
Lawrence TIBBETT
Grace MOORE
en CLARO DE LUNA
NACIONAL
Compañía RAMBAL
Hoy Matinée a las 2½
Noche a las 9 p. m.
20,000 LEGUAS DE VIAJE SUBMARINO
60 CENTAVOS LUNETA

HUGO WAST
15 días Sacristán
Acaba de aparecer la nueva obra de Hugo Wast: *15 días Sacristán*, en «Edición Biblioteca», un tomo encuadernado de 320 páginas.
Son relatos sabrosísimos, en que el célebre autor de *Desierto de Piedra*, refiere cómo anduvo sirviendo a un Obispo en España.
Rica edición encuadernada

OME LLEVAS HOY A LA MATINEE DE PRADO O TENEMOS "TANGANA"
¿COMO NO, VIEJA! SI ORECISAMENTE DE ALLI VENGO DE SACAR 20 LUNETAS PARA TODA LA FAMILIA
HOY PRADO
SOBERBIA MATINEE DE 1 A 5
NIÑOS 20¢ MAYORES 40¢
1° Variedad en colores.
2° Numero de Vitaphone.
3° Comedia.
4° Revista asuntos mundiales.
5° Colosal estreno en Cuba
Marilyn MILLER en SUNNY
6° El super-espectaculo
ANGELES INFERNALES con BEN LYON JAMES HALL JEAN HARLOW
5¼ - 7¼ - 9¼
Ultimas exhibiciones de la inimitable actriz MARILYN MILLER en SUNNY
MAÑANA-RICHARD DIX en AMOR Y AZAR

HOY PRADO HOY
Niños 20c. GRANDIOSA MATINEE DE 1 a 5 MAYORES 40c.
WU LI CHAN
por Ernesto Vilches
ESTRENO EN CUBA
LA SEMILLA del VICIO
por Lewis Ayres y James Cagney
ESPECTACULO LECUONA
CONDENADO A LA ISLA DEL DIABLO
por Ronald Colman
5-30 - 7-30 - 9-30
Ultimas Exhibiciones
La Semilla del Vicio y
Espectáculo LECUONA
Luneta o Preferencia 50 centavos

HOY RIALTO HOY
Niños 20 MATINEE DE 1 A 5 Lunetas 40
Comedias Sincronizadas
EL INVENCIBLE POR MILTON SILLS
EL IMPOSTOR con JUAN TORENA
RONALD COLMAN en CONDENADO A LA ISLA DEL DIABLO
FOX FILM presenta el notable actor JUAN TORENA
ESTRENO EN CUBA
BLANCA DE CASTEJON
Carlos Villarías
en el grandioso drama
EL IMPOSTOR
HABLADA EN ESPAÑOL
Un criminal puede tener mejor corazon que un hombre honrado pero no lo acepta la sociedad mientras no pague sus culpas.
UN DRAMA DE SUMA INTENSIDAD-EMOCION
VEA Y OIGA al notable JUAN TORENA en su mejor creacion en ESPAÑOL
Revista Sonora de la FOX
Comedias Sincronizadas y Variedades
5½ a 11
50¢
NIÑOS: 20 CTS.

M.E.C.D. 2016

PELUQUERIA

En obsequio a su distinguida clientela y a la sociedad habanera, ha tenido a bien hacer nuevos precios de VERANO en los salones de belleza, los que a continuación se detallan algunos de los mismos.

Corte de cabello	$ 0.40
Ondulación Marcel	0.60
Ondulación al Agua	0.60
Manicure	0.50
Arreglo de cejas	0.50
Champoo	0.50
Ondulación Permanente desde	10.00
Tinturas desde	5.00
Corte cabello de niños	0.40

CASA DUBIC

OBISPO No. 103

Un remedio para Poros Dilatados

Tal vez, como el caso Núm. 91, Poros gruesos y dilatados sea su problema. Aquí está la prueba de que hay un remedio.

En la mañana del 19 de Agosto, la Srta. Mary L—— se presentó en la oficina de un notable médico de Filadelfia.

"Temo que yo sea un caso difícil" le previno ella al médico. "Mis dilatados poros han sido la exasperación de especialistas de belleza."

Totalmente indiferente el facultativo le prescribió un tratamiento con instrucciones de seguirlo 30 días . . . lavándose el lado derecho de la cara todas las noches con Jabón Facial Woodbury. Aplicándose cualquiera otra preparación de su gusto en el lado izquierdo.

En el caso de la Srta. Mary —— Woodbury parece haber transformado, literalmente, la textura del cutis; los poros se hicieron menos conspícuos, la piel más fina y aterciopelada.

Por el bien de su cutis, ¿no quiere Ud. seguir el juicio de la ciencia . . . y, a lo menos, probar el Jabón Woodbury?

JOHN H. WOODBURY, Inc., Spring, Grove and Alfred Sts., Cincinnati, Ohio, E. U. A.

Sírvanse encontrar adjunto 10 cts. para que me envíen una pastilla de ensayo del Jabón Facial Woodbury y muestras de Cremas Woodbury y Polvo para la cara. Quisiera recibir consejos sobre la manera de tratar la afección señalada al pie.

☐ Cutis grasoso ☐ Piel reseca ☐ Poros dilatados ☐ Espinillas ☐ Arrugas ☐ Tez amarillenta ☐ Cutis fofo ☐ Granos

1-1819

Nombre..... 12

Calle..... Ciudad..... País.....

Mate la plaga de peligrosos mosquitos- pulverice **FLIT**

Los mosquitos amenazan a la salud de Ud. causándole molestias y daño. Líbrese de estos torturadores enemigos pulverizando Flit.

El Flit es mortífero para las moscas, mosquitos, pulgas, polillas, hormigas, cucarachas, chinches y sus huevos. Inofensivo para el hombre. No mancha.

No confunda al Flit con otros insecticidas. Busque el soldadito en la lata amarilla con la faja negra.

FLIT

MARCA REGISTRADA

mata más de prisa

HABANERAS

Viene de la página CINCO

BODAS DE PLATA

OBDULIA HERNANDEZ DE PETIT

1906-1931.

Veinticinco años.

Son los que llevan de dulce paz conyugal, con todas las satisfacciones, con todas las alegrías, el amable y caballeroso amigo Alfredo Petit y su ejemplar e interesante esposa Obdulia Hernández.

En la fecha de hoy se cumple para ellos el venturoso aniversario.

Una fecha gloriosa.

De amor y de recuerdo.

Llegan a sus bodas de plata rodeados de los cuatro hijos de su idolatría.

Alfredo.

Alberto.

Obdulia.

Matilde.

Los cuatro, por sus condiciones de carácter y de sentimiento, son el orgullo de esos padres.

En su elegante residencia del Reparto Almendares celebrarán el acontecimiento familiarmente.

Sin fiesta y sin recibo.

¡Mi felicitación!

POSTRER TRIBUTO

Un acto conmovedor.

Imponente.

Fué el entierro de la infortunada señora América Castillo distinguida esposa del señor Federico Caballero, cuya muerte ha llevado el dolor y el luto a un hogar antes feliz.

Extensa la relación de las ofrendas florales que llegaron a la cámara mortuoria.

Una corona de su esposo Federico Caballero, de gladiolos y crisantemos amarillos, crisantemos rojos, y a los bordes de la corona callas blancas.

Una corona de gladiolos, dalias, rosas Catalina Lasa y claveles, de sus hijos.

Una corona de rosas Catalina Lasa y gladiolos rojos de Carmela y Tomasito.

Una corona, de Olga y Rafael.

Un cojín de Alberto Armand y señora.

Un ramo, de Antonio Gutiérrez y familia.

Una corona, de la Consultoría de Hacienda.

Dorinda y familia, un cojín de rosas y gradiolos amarillos.

Viuda de Bauza, un cojín de rosas Catalina Lasa.

Salas y Teresa, un cojín de gladiolos y crisantemos rojos.

Madame Gaby, un cojín de rosas y crisantemos blancos.

Alfredo y Guillermina, una corona de crisantemos y rosas Catalina Lasa.

Señoritas Casariego, un cojín de gladiolos y crisantemos blancos.

Ibrahín Cosío y Rosarito, una corona de crisantemos y callas blancas.

Eduardo Oliva, un cojín de crisantemos y gladiolos rojos.

Familia Díaz Soto, una corona de rosas y crisantemos azules.

Antiguas Alumnas de María Teresa Comellas, una corona de crisantemos y rosas Catalina Lasa.

Familia Pérez, una corona de gladiolos y rosas Catalina Lasa adornada en los bordes con callas blancas.

Sixto, Luis y Amelita, una corona de gladiolos y crisantemos.

Una corona de los Empleados del Depósito, toda de rosas Catalina Lasa.

Una corona de Pepillo, de crisantemos y gladiolos.

Un cojín, de Luis de León y familia.

Una corona, del jardín **La Rosa.**

Un cojín, de Cuco Cartaya.

Un cojín, de Esther y Martín.

¡Paz a sus restos!

JORGE ANTONIO

Un angelical niño.

De cautivadora gracia.

El menor de los hijos del caballeroso joven Luis Cabarga y Fernandez Coca y su esposa tan bonita y tan elegante Sara Falber y Vázquez.

Hizo ayer, en plena tarde, su ingreso en la gran familia cristiana.

Solemne el bautizo.

Interesantísimo.

Se celebró ante un grupo numeroso de familiares e íntimos en la Iglesia Parroquial del Vedado.

Con las redentoras aguas recibio el nuevo cristianito los nombres de Jorge Antonio de la Caridad.

Tuvo por padrino a un alto funcionario de la Renta, el señor José Antonio Cabarga, el amigo entrañable y queridísimo para quien el monísimo niño, lo mismo que la madrina, la gentil Lolita Cabarga, se le presenta con el doble cariño de sobrino y ahijado.

Al bautizo siguió una pequeña y deliciosa fiesta infantil en la residencia de los complacidísimos padres, en la calle 13, en el Vedado.

Entre todos los presentes se hacían los mismos votos ante el nuevo cristiano.

Por su dicha del mañana.

Grande y eterna.

LA BODA DE HOY

En pleno día.

Una boda señalada para hoy.

A las doce y media, en la Iglesia del Santo Angel Custodio, contraerán matrimonio la bellísima señorita Sylvia Pellices y Gay y el distinguido joven Joaquín González Sarraín.

La estimada señora María Luisa Escoto de González Sarraín, madre del novio, y el padre de la dulce fiancée, señor José Francisco Pellicer, serán los padrinos

Desde **El Fénix,** el decano de los grandes jardines habaneros, como un regalo valioso de la encantadora señorita Ernestina González Sarraín, hermana del novio, recibirá la desposada el bouquet nupcial.

Un lindo modelo.

Original y artístico.

Durante la ceremonia cantará un Ave María la bellísima señorita Josefina Moreno.

Boda elegante.

Que reseñaré.

(Continúa en la Pág. NUEVE)

ORDENE sus FLORES a Casa Trías

F-4338 .. F-2514

F-2824 .. F-4341

Antes y después de tomar las saludables

PILDORAS ORIENTALES

Aún la mujer flaca engruesa y promueve el bello desarrollo de su busto si toma las PILDORAS ORIENTALES. Hermosean y embellecen, hacen atractivos a las damas.

PIDALAS EN BOTICAS. Folleto descriptivo Dep. P Orientales. Apartado 1244.

Pura como un rayo de sol

Tome Coca-Cola Deliciosa y Refrescante

La botella que se puede identificar hasta en la oscuridad

Además de las medidas tomadas por las autoridades sanitarias para asegurar su pureza, el agua empleada para la Coca-Cola es sometida al tratamiento de OZONO, elemento valiosísimo y vigorizante del aire puro, científicamente reconocido como uno de los más eficaces purificadores del agua.

Tome Coca-Cola bien fría a cualquier hora en estos días calurosos. No hay nada tan refrescante y delicioso.

Tenga siempre unas cuantas botellas en su refrigerador

Más de 9 millones al día

31-1

ELIXIR Y PASTA DENTIFRICA DEL Dr. PIERRE

LIMPIA LA DENTADURA AROMATIZA EL ALIENTO EVITA LA PIORREA LOS DOLORES DE LA DENTADURA Y ENCIAS EVITANDO LOS GÉRMENES DE LA INFECCION

120 Campos Elysees Paris - Depósito 17 y E. Vedado-Dr. Ramos-Tlfs F. 6110

DE VENTA EN TODAS PARTES

El «Victoria»

El vapor noruego «Victoria» llegó ayer de Buenos Aires, conduciendo carga general, entre ella 300 toneladas de tasajo y por pasajero al artista español Manuel Gómez Navarro: llevará carga y 6 pasajeros.

Los ferries

Los ferries americanos «Joseph R. Parrot» y «Henry M. Flagler», llegaron con carga y salieron llevándola de frutas.

El «Tortugas»

El vapor noruego «Tortugas» llegó ayer de Baltimore, con carga.

NOMBRADO NUEVO JEFE DE LA POLICIA EN LA CAPITAL DE ORIENTE

SANTIAGO DE CUBA, junio 13. —DIARIO, Habana.— El alcalde doctor Arnaz, ha dictado ayer un decreto nombrando jefe de la policía en sustitución de su hermano Manuel, que renunció, al señor Angel Chauvin, quien venía desempeñando la secretaría particular del alcalde.

El nombramiento del señor Chauvin ha sido acogido con gran simpatía por esta sociedad, por tratarse de una persona caballerosa y muy querida, y con excelentes prendas personales.

También ha sido nombrado teniente jefe de la Sección de Expertos de la policía el señor Manuel Delgado Vega, que, según se nos asegura, no aceptará dicho cargo.

El señor Delgado fué nombrado capitán durante la supervisión del comandante Arsenio Ortiz, habiendo renunciado el puesto.— Matías Vega.

UNA DENUNCIA

El señor René Cardona André, vecino de 4 número 205, denunció que al serle notificada verbalmente su baja como socio del Havana Yacht Club, por medio del señor Alfaro, le hizo entrega al mismo de la suma de 60 pesos, para que revocaran el acuerdo, sin que la Directiva de dicha sociedad lo realizara, considerándose perjudicado en dicha suma que no le ha sido devuelta.

VENTA ESPECIAL

Muchos artículos han ido a aumentar el ya grandioso conjunto de preciosidades que contiene el Departamento dedicado a Venta Especial. Los precios tan ridículamente bajos que usted se quedará asombrado!

La Casa Quintana

LA CASA DE LOS REGALOS

¡¡MANANA LUNES, ULTIMO DIA!!

Aproveche la oportunidad que ofrece durante el día de mañana, lunes, a su gran clientela de la Habana.

Mathilde Cumont

en sus grandes establecimientos del Paseo del Prado.

Ultimo día de la gran venta sensacional de una QUINCENA a precios verdaderamente reducidos.

Pasado mañana será tarde para obtener un elegante vestido de verano, un echarpe finísimo de seda, sombreros, bolsas y collares de última moda por la insignificante cantidad de $1-00 hasta $15-00.

LO NUNCA VISTO EN CUBA. ACUERDESE DE QUE PASADO MAÑANA SERA TARDE. ULTIMO DIA DE LA SENSACIONAL QUINCENA.

Exposición de Magníficos Juegos de Cuarto Construídos en Nuestra Fábrica con Preciosas Maderas Cubanas

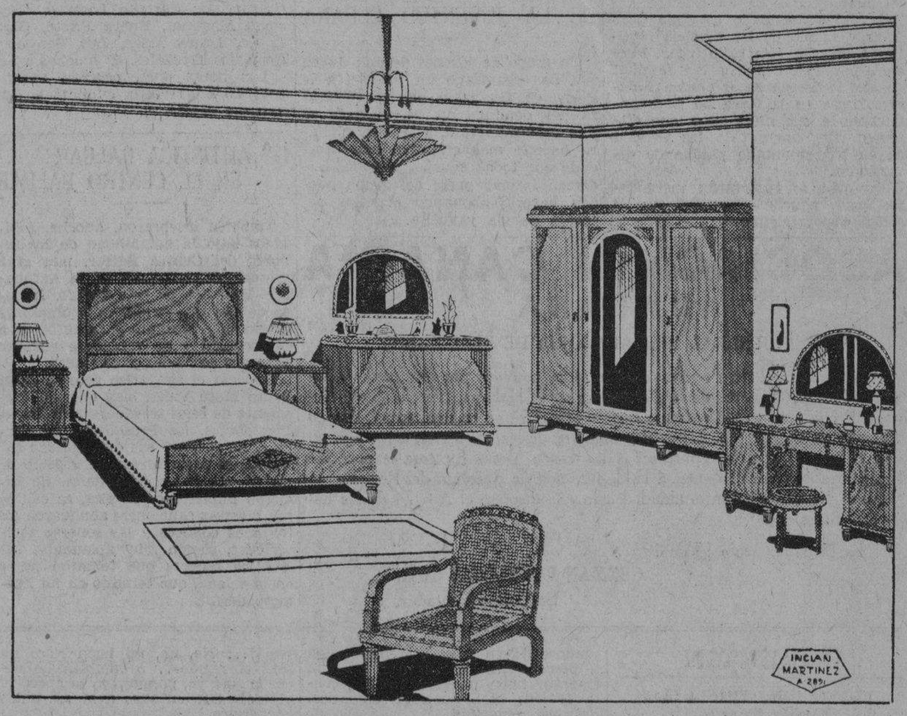

DESDE $190.00 COMPLETO

Grandes Facilidades de Pago

NEPTUNO Y GALIANO **LA MODA** TELEFONO A-4454

EL PARAISO DE CUBA

GRAN HOTEL DEL BALNEARIO

A 800 Pies de Altura.

Tómese Una Semana de Descanso y Goce de los Encantos de la Primavera

A dos horas y media de la Habana, en el centro de un valle encantador con un clima delicioso y aguas medicinales que le harán eliminar las toxinas del cansancio y de los disgustos y le curarán sus afecciones de las vías digestivas y urinarias. El más bello edificio del interior de la República. Gran Parque. Restaurant de primera clase. Habitaciones todas exteriores. Pensión completa incluyendo los baños y el uso de las aguas medicinales desde $3.75 al día.

Para los visitantes Table d'Hote excelente a $1.25 almuerzo y $1.50 comida.

EN EL GRAN HOTEL DEL BALNEARIO

SAN MIGUEL DE LOS BANOS

Pida las aguas de estos manantiales a sus únicos agentes. La Luna. Calzada y Paseo. — Teléfonos: F-6298 y F-1078. — Vedado. — Habana.

M.E.C.D. 2016

SOCIEDADES ESPAÑOLAS

LABOR DE PROPAGANDA EN LA A. DE DEPENDIENTES

Promover agitaciones encaminadas a elevar el espíritu hacia tendencias ideológicas en tiempos normales para que celebren acontecimientos sociales, es cosa fácil a los hombres en cualquier institución, por eso los estímulos que impulsan la acción de todo progreso en el seno de las colectividades.

Pero cuando la penuria asoma su faz sombría y deja sentir sus dolorosas acometidas entorpeciendo y estancando la marcha ordenada de una obra administrativa normal; cuando todo cálculo falla ante las dificultades de un momento de honda crisis económica como la que estamos sufriendo en la hora de ahora, entonces es cuando hay que aguzar los sentidos y disponer la mente a cálculos y reflexiones juiciosas, para buscar remedio y poner a salvo el patrimonio común de los asociados, que tienen depositadas su confianza en los elementos dirigentes que bajo su responsabilidad llevan sobre sus hombros el peso de la acción en bien de los socios de delegaciones y de todos en general, siendo ésta la cuestión a la que está haciendo frente la Sección de Propaganda de la Asociación de Dependientes del Comercio en los actuales momentos.

El señor Arnaldo Inda, competente y entusiasta Presidente de dicha Sección, está ocupado en una tarea plausible resolviendo las consultas que constantemente se le dirigen por los asociados de las delegaciones.

El señor Inda tiene en estudio varios problemas que la presente crisis ha planteado, la Sección de Propaganda en junta celebrada en estos últimos días, ha acordado otorgar a su distinguido Presidente el señor Inda un voto de confianza para que en la próxima sesión presente un plan al efecto que después ha de pasar a la Junta Directiva para su sanción y no dudamos de que será recibido con general aplauso.

SOCIEDADES QUE HAN CONVOCADO PARA JUNTA

Taramundi Progresista.—Celebrará Junta Directiva, maana lunes día 15 del actual, a las 8 y media de la noche, en el local social de San Lánoche, en el local social de San Ignacio 23.

Naturales del Concejo de Villavicio sa.—Celebrarán Junta Directiva, mañana lunes, a las 8 y media de la noche, en el Centro Asturiano.

Ferrol y su Comarca.—Celebrará Junta Ordinaria, y sesión la Sección de Propaganda conjuntamente con el Comité de Damas hoy domingo día 14 del actual a las 3 de la tarde, en el Centro Gallego.

Emigrados de Riotorto.—Celebrarán Junta Directiva, mañana lunes día 15 del actual, a las 8 y media de la noche, en el Centro Gallego.

Sociedad Asturiana de Beneficencia.—Celebrará sesión ordinaria, mañana lunes, día 15 del actual, a las 8 y media de la noche, en el local social de Corrales número 2.

Club Tinetense.—Celebrará Junta General Extraordinaria, mañana lunes día 15 del actual, a las 8 y media de la noche, en el Centro Asturiano.

Partido Judicial de Padrón.—Celebrará Junta General, mañana lunes, a las 8 y media de la noche, en el Centro Gallego.

EN LOS JARDINES DE «LA COTORRA» NO HAY BAILE

Hoy no habrá fiesta bailable en los manantiales de La Cotorra por haber sido destinado este día para solaz y recreo de las muchas familias asiduas a este bello lugar. Pueden, por tanto, todas las familias que así lo deseen pasar unas agradables horas en la finca La Cotorra», llevando a sus niños para que disfruten alegremente de las delicias de su bien montado parque de diversiones.

También se reservarán merenderos para aquellas familias que lo soliciten por teléfono.

FUE MUY CARIÑOSO Y ENTUSIASTA EL HOMENAJE QUE TRIBUTARON EN EL C. MONTAÑES AL SR: ANTONIO COUZO

Anoche, como oportunamente anunciamos, se celebró en los elegantes y luminosos salones del Gran Centro Montañés la velada organizada como homenaje al señor Antonio Couzo, Presidente de la sociedad «Naturales de Ortigueira» y «España Integral» en el cual le rindieron los socios y las asociadas de ambas sociedades, la pleitesía de su hondo cariño, de su admiración, y los aplausos por la labor, eminentemente benéfica desplegada al frente de los «Naturales de Ortigueira» y por su acción valiente y certera reorganizando a la «España Integral», haciéndola cambiar de ruta en sus aspiraciones e ideales políticos entre esta sociedad y la Madre Patria.

La presidía el homenajeado, quien al presentarse en el local donde se celebraba el acto fué acogido con una estruendosa ovación, acompañado del Presidente del Centro Montañés señor Benito Cortines, y toda su Directiva, el señor Manuel Permuy, representando a España Integral, con toda su Directiva y la Presidenta del Comité de Damas, y el señor José Lorenzo en representación de los «Naturales de Ortigueira» con toda su Directiva y la Presidenta de su Comité de Damas; Comité de graciosas damas y damitas que prestigiaban el acto con su elegancia y belleza.

El señor vice-Cónsul de España señor Barrerio y el Secretario de la Embajada señor Castro Guernica. El salón del Centro Montañés apareció pleno de numerosos y distinguidos invitados.

En breves palabras el señor Andrés Penabat presentó al señor Couzo, exponiendo elocuentemente todo lo que vale y significa, como Presidente que fué de la sociedad «Naturales de Ortigueira» y su labor frente a la de Esupaña Integral manifestando que el festejado era ante todo y sobre todo un gran hombre de corazón.

Después se ejecutaron todos estos números pertenecientes a la admirable primera parte del programa: el paso-doble «La Casa Suevia», por la laureada estudiantina Juventud Montañesa; «la alborada de Veiga» por la misma estudiantina; «A Ortigueira y a España, poesías que recitó muy delicadamente la señorita María Ladra; «El Canto Negro» por la señorita Pilar Cruz; el duo «Galanes y Damiselas» por la señorita Luisa Cruz «Alma de Dios» por los hermanos Clarita y Ramón García, baile «La Maja» por la señorita Paquita Torres; la canción «Ojos Verdes» por la niña Aurora Arias, y muy excelentes números,: por los artistas señores Atilano Sanz y Angel Iglesias del Cuadro de Declamación «María Guerrero», primera parte brillante que cerró con «El Manicero» por la señorita Luisa Cruz, secretaria del Comité de Damas de «España Integral»; estos niños, estas artistas, y estas señoritas fueron calurosamente aplaudidas y felicitadas por la delicadeza con que ejecutaron estos números.

Y puso digno colofón en un elocuente discurso a esta parte el doctor Francisco Almodovar quien puso de relieve una vez más los prestigios del festejado señor Antonio Couzo, alma tenaz de gallego formidable que presidiendo las sociedades de «Naturales de Ortigueira» todo caridad, ayuda y nobleza para el hemano caído en la desventura y la de España Integral. toda juventud, cultura y brío a la que transformó haciéndola republicana y digna de los pueblos que caminan por el sendero del progreso ha triunfado para bien de sus asociados. Terminó haciendo una brillante historia de los prestigios de cada una de las sociedades, de sus directivas y de sus socios, agregando que con hombres como el señor Antonio Couzo las dos sociedades llegarían a la cumbre y al máximo de su bienestar.

La fiesta, en su segunda parte que fué tan magnífica como la primera terminó con un gran baile.

Felicitamos al señor Antonio Couzo por el homenaje que tan justamente le tributaron ayer.

«CAMPOS DE AMOR» EN EL CENTRO ASTURIANO

Ya se han puesto a la venta las entradas para la fenomenal Verbena que por vez primera se celebrará en todo el edificio del Palacio Astur el Sábado 4 de Julio. Barrios, muchos barrios se instalarán para solaz alegría de todos los concurrentes, en la Terraza, lugar donde se instalarán los Barrios **cubano y andaluz,** se verá muy concurrido pues invita a disfrutar del oxígeno puro bailando un deleitable danzonete. Doce verdaderos conjuntos musicales, serán los encargados de que los concurrentes no den punto de reposo. Música, Música de verdad es la que siempre ofrecen los Petronios astures que capitaneados por el Sr. Castrillón tantos lauros vienen conquistando. Campos de Amor. nombre que lleva la primer verbena, él solo nos incita a concurrir a este grandioso y sin igual festival.

ANTONIO SANCHEZ

Ayer celebró su onomástico el bien querido Vice-Presidente de estos petronios, señor Antonio Sánchez Blanco y con tal motivo los miembros de la Sección hicieron entrega de un delicado y fino presente.

Como los santos tienen octava, enviamos al amigo Blanco nuestra felicitación.

«PIC NIC» EN EL GUANABO DE LA JUVENTUD CUBANA

Un grupo de jóvenes de esta Juventud ha organizado un pic-nic, a la Playa de Guanabo, que se celebrará hoy domingo día 14, saliendo de San José número 3, a la 1 p. m. Para hacerlo más atractivo han acordado que todas aquelas personas que deseen formar parte del grupo pueden hacerlo abonando el valor del pasaje de ida y vuelta.

VALDEORRAS Y VIANA EN LA ARTISTICA GALLEGA

Los buenos gallegos de estos dos preciosos Concejos de Galicia, también tuvieron ayer su hora de gran fraternidad y resonante triunfo, celebrando una muy primorosa y elegante verbena que cobijáron bajo los techos hidalgos de los trovadores de la Agrupación Artística Gallega.

La verbena, en todos sus momentos se vió concurridísima y exaltada en su gracia, que era una bendición por un gran número de damas y de damitas, preciosas y graciosas; los salones lucían una artística iluminación y un decorado de plantas y de flores muy donoso. Allí tuvimos el gusto de saludar y felicitar a las siguientes personas, alma de triunfo tan bello:

Señores: Manuel García, Presidente, Darío Sánchez, Vice; Juan Palmero, Secretario; Carlos López Vice; Manuel Blanco Tesorero. Vocales: Señores: Miguel Salgado, Serafín González, José M. García, Antonio Murias, Secundino Carriba, Severino Díaz, Eliseo Alfonso, Manuel Cao, Joaquín Fernández, Eladio J. Martínez y Francisco Vázquez.

A las del Comitée de Damas: Señoritas: Joaquina Lorenzo, Presidenta; María Vázquez, Vice; Olimpia Vázquez Secretaria; Concha Basalo Vice; Luisa Blanco Tesorera y Sarita Vice.

Y las vocales:

Señoritas: Carmita Lorenzo, Socorro Martínez, Elvira Prieto, Olga López, Laura Arias, Luz Basalo y Remedios González. Y muchas más.

Las horas pues, pasaron encantadoras. La verbena culminó en un hermoso desfile.

LA ARTISTICA BALEAR EN EL CENTRO BALEAR

También celebraron, anoche, cobijados bajo la amabilidad de los señores del Centro Balear, una gran velada, los trovadores de la Agrupación Artística de este Centro, falange donosa que se dedica a organizar fiestas con prestigio y aplausos para la sociedad y de verdadero encanto para sus asociados y asociadas.

Presidía el simpático acto el señor Pedro Masó Vidal, bien querido Presidente de estos trovadores, los Vices-Presidentes, los Presidentes de Sección, los socios y sus distinguidas familias; el salón ofrecía el aspecto de las solemnidades fraternales. Se hicieron números de música, se cantaron diversas canciones; abundaron los números cómicos y las sonoras recitaciones, siendo muy aplaudidos todos los señores que tomaron parte en la velada, que terminó en un hermoso desfile.

FIESTAS PARA HOY

Club Luarques: banquete y matinée, en la finca «Las Piedras», manantiales de San Francisco de Paula, a las 12 en punto.

Gran Foment Catala: elegante matinée, en el local social, a las 2 p. m.

Taboada Chantada y Puertomarín: elegante matinée, bajo el salón «Ensueño» de la Tropical a la 1 p. m.

Unión del Distrito de las Nieves: elegante matinée, en el salón «Tropical» de los jardines del mismo nombre, a las 2 p. m.

Hijos del Ayuntamiento de Cedeira: gran romería, en la terraza del «Central de la Víbora dando comienzo a las 2 de la tarde y terminando a las 2 de la madrugada.

Centro Gallego: gran festival bailable «Pro-Ancianos Enfermos», en todos los jardines de «Polar», a las 2 p. m.

FIESTA DEL COMITE DE SOCIEDADES GALLEGAS

En la noche de ayer, se reunió nuevamente la comisión organizadora del baile que el Comité de sociedades gallegas de instrucción celebrará el sábado 20 en los salones del Centro Gallego.

Dicha comisión informó de la cantidad de entradas vendidas, las que ascienden a más de mil, lo que demuestra el gran entusiasmo despertado entre los elementos bailadores por asistir a tan grandioso como simpático baile.

También trataron de presentar este día varios atractivos hasta hoy desconocidos en esta clase de fiestas.

Cuatro orquestas, amenizarán dicho baile, con un programa escogido de su repertorio.

UN MAGNIFICO BAILE DE LA UNION TRIVESA

El día 20 del actual mes se verán muy concurridos los salones del hotel San Luis, con motivo del regio baile que celebrará la importante los Hermanos Martínez y el sexteto con entrada gratis para sus socios.

La Directiva ha querido obsequiar a los hijos de Trives con esta fiesta porque conoce que los jóvenes son extremadamente entusiastas de la buena música y del fino, exquisito baile.

Para obtener el más rotundo éxito se han contratado dos conjuntos de superior calidad: la orquesta de los Hermanos Matrínez y el sexteto Hispano-Cubano.

Las invitaciones para este baile se encuentran a disposición de los socios en la Secretaría de la Unión Trivesa, Belascoaín número 97.

El baile comenzará a las 9 de la noche.

UNA GRATA VELADA EN EL CENTRO VALENCIANO

Anoche también celebraron horas de arte los artistas huertanos del Centro Valenciano, más conocida por la «Barraca»; con tal motivo sus salones, que son los salones más cucos acaso de todas las sociedades se vieron totalmente ocupados por los socios y sus distinguidas familias así como numerosa y distinguidas familias invitadas a las horas de arte: al acto asistió el Presidente señor Adolfo Galindo; con los dos Vices-Pesidentes y demás señores de la Directiva, los Presidentes de las Secciones y en pleno gracioso y arrogante el Comité de Damas: una rosaleda de Valencia Jardín de Flores.

Se puso en escena la graciosa comedia titulada «El Amigo Carvajal» en cuyo desempeño alcanzaron no pocos aplausos sus artistas e interpretes que fueron muy felicitados.

Esta ora de arte, muy propia del Centro Valenciano, terminó con otra de baile.

FESTIVAL DE HOY DE LOS HIJOS DE CEDEIRA

Un buen número de días de ardua labor y de constantes esfuerzos, durante los cuales ha menudeado las iniciativas y de lo más plausible toda vez que han permitido a la comisión organizadora, y el entusiasta Consejo de Damas de esta entidad, integrado por bellas damas y damitas, muy eficazmente secundados por la Junta Directiva que preside el señor Eliseo García Fraguela, para disponer cuanto ha sido conveniente y necesario a la mejor preparación con todos los correspondientes detalles, para el grandioso festival bailable que Hijos del Ayuntamiento de Cedeira anuncia para hoy domingo 14 en la Terraza Central del paradero de la Víbora.

ASOCIACION CANARIA
HABANA
JUNTA GENERAL PREPARATORIA DE ELECCIONES

De orden del Sr. Presidente General, se convoca por este medio a los señores socios electores de la Delegación de la Habana, para la Junta General Preparatoria de Elecciones que se celebrará en el local social, sito en Avenida de Bélgica No. 2, hoy domingo 14, de los corrientes, a las 3 p. m. con el objeto de dejar constituidas las Cinco Mesas Electorales para las Elecciones de Representantes a la Convención de Reforma del Reglamento General vigente, de conformidad con lo que dispone el Art. 74 de los Estatutos Sociales.

La Habana, Junio 13 de 1931.

GERMAN RODRIGUEZ GOMEZ.
Secretario-Contador.

INFORMACION CATOLICA

EL SEPTIMO CENTENARIO DE LA MUERTE DE SAN ANTONIO CONMEMORADO SUNTUOSAMENTE POR LA ORDEN SERAFICA

El día 13 de junio de 1231 fallecía en Padua, ciudad de Italia, un humilde fraile franciscano llamado Antonio, que andando los tiempos había de ser el Santo más popular de todo el mundo, aunque ya entonces lo anunciaron los niños en Padua gritando: «¡Ha muerto el Santo!» y las campanas repicando a gloria en Lisboa, la ciudad natal de Antonio.

El presente año de gracia de 1931 se cumplieron 700 años de la muerte de Fray Antonio, a quien los niños y las campanas canonizaban a su muerte. Y en efecto, al año, el Fray Antonio era inscripto en el Catálogo de los Santos por el sucesor de San Pedro. Y Dios, que abate a los soberbios, se complació en ensalzar al humilde San Antonio, haciéndolo de siglo en siglo más popular.

Y así, aquí en la Habana, se celebró su gloriosa muerte con treinta y cinco solemnes funciones, a las cuales asistió un numerosísimo concurso de fieles.

De estas 17 funciones fueron 13 semanales dedicadas a los Trece Marter de San Antonio.

Estas se ajustaron al siguiente programa:

Misa de Comunión armonizada; misa solemne a gran orquesta y voces, sermón por un Padre Franciscano, procesión del Santo por las espaciosas naves del blanco templo seráfico de la ciudad de la Habana, solemne bendición de San Antonio a los enfermos y veneración de su Reliquia.

Esto por la mañana, pues por la tarde se interpretaba otro sugestivo programa: Rosarito de San Antonio, plática del director de la Pía Unión de San Antonio de la Habana, exposición del Santísimo, bendición y reserva y solemne bendición de enfermos.

Y todo esto amenizado por la dulcísima voz de la Camarera de San Antonio, la distinguida dama señora Edelmira Zayas de Vilar, una de las más célebres sopranos de la Habana, acompañada por la célebre organista señorita Criselda López, la más competente mujer en Cuba, por no decir la única, en órgano.

A estas trece festividades siguió un sublime novenario, en el cual el Muy ilustre Terciario Franciscano Monseñor Santiago G. Amigo, Protonotario Apostólico y Canónigo Maestrescuela de la Metropolitana Iglesia Catedral de la Habana, expuso en nueve sapientísimas conferencias la doctrina católica de las dos famosas Encíclicas de Su Santidad Pío XI sobre el matrimonio y la cuestión proletaria o social.

Siguió un magnífico triduo los días 10, 11 y 12, celebrado a las cinco de la tarde.

Predicó el primer día el joven presbítero doctor Ismael Teste, un gran sermón presentando a San Antonio de Padua como modelo de amor a Dios.

Los Padres de las Venerables Comunidades de la Habana y Casa Blanca interpretaron entre otras composiciones la notabilísima de Meldhenson, «Salve, amado del Señor».

El jueves 11, segundo día del triduo, correspondió al primero de los Jueves Eucarísticos.

San Antonio fué un santo tan vivamente enamorado de la Santa Eucaristía, que hasta a los irracionales se la hizo adorar.

Predicó una gloria del Clero, de Cuba, Monseñor Manuel Arteaga y Betancourt, prelado doméstico de Su Santidad, Canónigo Arcediano y Provisor y Vicario de la Archicofradía de San Cristóbal de la Habana. Pertenece a la Venerable Orden Tercera de la Habana, que se gloría de contarse entre sus miembros.

Versó el sermón del ilustre Terciario sobre el siguiente tema: «San Antonio y su devoción a la Eucaristía y a la Santísima Virgen».

Tema hermosísimo, que desarrolló con grandilocuente palabra y profunda sabiduría, ambas sublimadas por el amor que Monseñor Arteaga profesa a la Divina Eucaristía.

Antes de reservarse el Santísimo Sacramento, cantó magistralmente el coro que dirige la señorita María Antonia Echevarría.

Merecieron unánimes elogios de la concurrencia.

Los cantantes franciscanos, bajo la prodigiosa batuta del Padre Celaya, interpretaron el Tantum Ergo del P. Herman, O. F. M.

En todos los Martes se distribuyeron abundantes hogazas de pan entre los pobres, y en este segundo día del Triduo, se distribuyeron diez libras de víveres a 500 familias y 300 latas de leche condensada a otros tantos pobres. En total, 800 los pobres socorridos en el Triduo.

El tercer día del magnífico Triduo correspondió con la grandiosa festividad del Corazón de Jesús, del cual fué un entusiasta precursor San Antonio de Padua.

Monseñor Arteaga presentó a San Antonio como modelo de amor al Sagrado Corazón de Jesús.

Divinamente hermoso estuvo monseñor Arteaga, el dulce y piadoso Terciario Franciscano en su bellísimo sermón sobre el Corazón de Jesús y San Antonio, su apóstol en la edad media, ante el cúmulo de herejes que con sus blasfemas negaciones alanceaban el Corazón de Cristo, que tanto amó a los hombres.

Fué felicitadísimo Monseñor Manuel Arteaga y Betancourt.

Bajo la batuta del gran músico Celaya, O. F. M., se interpretó por los Padres Franciscanos de Casa Blanca y la Habana, el coro de señoritas terciarias y los tiples de la iglesia de San Francisco, las siguientes composiciones musicales: «Himno a San Antonio del Padre Garmendía, O. F. M., y Responsorio de San Antonio, melodía tradicional de la Orden Franciscana.

Salve, amado del Señor, de Mendelhson, como final de esta brillantísima parte musical, que mereció unánimes alabanzas.

Los cultos de este día fueron en obsequio del Corazón de Jesús y de su siervo Antonio.

Después de los cultos en común, se bendijeron mil lirios por el director de la Pía-Unión, Fray José Sarasola, pequeño de cuerpo, pero gigante de espíritu.

Después de la bendición de los lirios se llevó procesionalmente su imagen entre lirios y azucenas por las naves del templo.

Recogida la procesión, se dió la bendición solemne a los enfermos y a venerar la reliquia. Y así terminó el gran triduo.

El día 13, día del Séptimo Centenario de la muerte del popular San Antonio de Padua, comulgaron mil quinientas personas, según los cómputos más minuciosos.

Se distribuyeron 800 panes entre otros tantos pobres y dos mil vidas populares y estampas a los asistentes a la magna fiesta de pontifical.

A las siete y media a. m. hubo la Misa de Comunión general, que celebró el Padre Sarasola, O. F. M.

Fué armonizada con armoniosos cánticos.

A las nueve a. m. Misa solemne de Pontifical, en la cual ofició el Excmo. y Rvdmo. señor Delegado Apostólico de Cuba, Monseñor Jorge A. Caruana, asistido de monseñor Blázquez como presbítero asistente; diáconos de honor, los padres Llaguno y Martín y de Misa, los padres Antonio Flórez y Manuel García.

Los oficios menores del Pontifical los desempeñaron los clérigos menores del Seminario de San Carlos y San Ambrosio.

De maestro de ceremonias actuo el padre Marinas.

Fué grandioso el pontifical que presenció una multitud inmensa, que se extendía por el interior y exterior del templo.

Pronunció magnífico panegírico el R. P. Fray Pedro Aranguren, O. F. M.

Su elogio del Santo de todo el mundo, como le llamó León XIII, fué el marco de oro o el joyel que debía contener las perlas preciosas de los sermones de sus antecesores.

La parte musical fué grandiosa.

A las nueve, «Misa Eucarística», de Perosi, a 4 voces mixtas.

Al ofertorio, «Ave María», de Vitoria, a 4 voces iguales.

Al final, Responsorio de San Antonio, del P. Celaya, a gran coro, Pueblo y Coros de 4 voces mixtas.

Cantores: Además de los del día 12, los PP. Rentería, Larrea, señores Urrestarazu, Mendizábal y Guisasola y selectos elementos orquestales formando un quinteto de cuerdas.

El Padre Aranguren y el Padre Celaya, el uno con la palabra y el otro con la música, sublimaron la magna función del Séptimo Centenario de San Antonio.

Preciosísimos los adornos de los altares del Sagrado Corazón de Jesús, altar mayor o de San Francisco y el de San Antonio.

Los dos primeros costeó su adorno la señora Elvira P. de Errasti, vicepresidenta de la Pía-Unión.

El de San Antonio lo fué por la distinguida dama señora Julia Bolado de Entrialgo, Camarera de Honor de San Antonio.

El preciosísimo frontal del altar mayor era donativo de la señora Clementina Navas de Fernández a San Antonio de Padua.

Felicitamos muy complacidos a los Padres Franciscanos y a la Pía-Unión de San Antonio de la Habana por las 35 grandes funciones, incluyendo los Nueve Martes, preparatorios de las otras festividades celebradas en honor y gloria de San Antonio de Padua.

Hoy a las cinco de la tarde, proclamación de los autores premiados en el concurso de poesías abierto por la revista «San Antonio».

UN CATOLICO.

DIA 13 DE JUNIO

Este mes está consagrado al Sacratísimo Corazón de Jesús.

JUBILEO CIRCULAR

Su Divina Majestad está de manifiesto en la iglesia de las Esclavas del Sagrado Corazón de Jesús. (Luyanó).

La semana próxima estará el Circular en la iglesia de Nuestra Señora de las Mercedes.

Domingo (III después de Pentecostés). Santos Basilio Magno, doctor, Eliseo, profeta, carmelita, Marciano y Metodio, confesores; Santas Digna, virgen y mártir, y Mencía, virgen.

San Eliseo, profeta. Fué hijo de Sajhat y discípulo de Elías. Nació en Abelmeuna, en la tribu de Manasés. Hallóle Elías arando, puso sobre él su capa, y Eliseo dejó su labranza, sus padres y parientes y siguióle, y desde entonces recibió también su espíritu profético. Los prodigios que en seguida obró, le dieron a conocer por el heredero de las virtudes y de las gracias del anciano profeta.

Las profecías de San Eliseo se cumplieron con la mayor exactitud.

Eliseo fué uno de esos hombres extraordinarios que de vez en cuando enviaba la divina providencia al mundo en tiempo de corrupción y de oscuridad, para reanimar la fe de unos y aterrorizar con sus prodigios a los malvados. Murió este santo Profeta durante el reinado de Joás.

San Jerónimo dice, que el sepulcro de este profeta hace temblar a los demonios.

ACTOS CATOLICOS QUE SE ANUNCIAN PARA HOY

En la capilla de la Granja Delfín, sita en Lawton-Batista, cumplen con el precepto pascual los Cruzados de Cristo. Oficia el Muy Ilustre señor Provisor de la Archicofradía de la Habana.

Solemnes cultos al Corazón de Jesús, en la Iglesia del Carmen, Jesús María y José, Marianao, y San Hilarión de Guanajay.

A San Antonio de Padua, en Jesús del Monte y Monserrate.

En San Francisco, la función mensual de los Terciarios franciscanos.

En la Capilla de las Oblatas, Misa y Comunión general de las Hijas de María de Nuestra Señora de la Caridad.

En la Merced la función mensual de la Asociación de la Medalla Milagrosa.

El Jubileo Circular en la Iglesia de las Esclavas de Luyanó.

VARIOS CULTOS QUE SE ANUNCIAN PARA MAÑANA

El Jubileo Circular en la Iglesia de la Merced.

La Misa del Sacramento a las ocho a. m. y la reserva a las cinco de la tarde.

Cultos al Corazón de Jesús, en Reina, Jesús María y José, Santo Angel, Jesús del Monte y Escuelas Pías de Guanabacoa.

LA SEMANA DEL JUBILEO CIRCULAR EN LA MERCED

La semana entrante, que comprende del lunes 15 al domingo 21, ambos inclusive, corresponde el Jubileo Circular a la Iglesia de la Merced, sita en Cuba y Merced.

La Iglesia de la Merced está al cuidado de los Padres Paules.

La exposición del Santísimo Sacramento, a las ocho a. m.

La reserva a las cinco p. m.

EXPOSICION DEL COLEGIO ASILO DE SAN VICENTE

La Superiora del Colegio-Asilo San Vicente de Paul, se complace en invitar al pueblo en general y de un modo especial a los bienhechores y protectores de las huerfanitas, a visitar hoy y mañana la exposición de labores de las mismas, desde las ocho a. m. a las cinco p. m.

SOLEMNE NOVENARIO A NUESTRA SEÑORA DEL PERPETUO SOCORRO

El día 12 a las 8 a. m. empieza la novena el 20 después de la novena se cantará una salve a la Virgen. El 21 gran fiesta a las 9 a. m. predicando el Padre Randal, redentorista. Cantando la misa la distinguida Señora Blanquita Fernández de Castro de Jardines con el grupo de señorias que ella dirige y los señores Ignacio Ponce y Vera. La presidenta camarera y la archicofradía invitan a la fiesta.

I-C 24421 4ds. 13 Junio

Habana, diciembre 8, 1930.
Dr. Arturo C. Bosque,
Habana.
Muy Sr. mio:
Lo felicito por su magnífico preparado *Pepsina y Ruibarbo Bosque* que me ha curado completamente de una dispepsia muy molesta que me hacía sufrir enormemente. Pesadez en el estómago, digestión lenta y laboriosa, y un malestar que no podía dominar.
Sin otra cosa, queda de Ud. atta. s. s.
Otilia Torres de Domínguez

AVISO
A los Depositantes del Banco:
DEMETRIO CORDOVA Y CIA.

Se advierte a todos los depositantes de este Banco que tengan interés en la defensa de sus créditos, que sin pérdida de tiempo deben pasar por la Oficina de este Comité: Corrales 291 casi esquina a Belascoaín, con el fin de imponérseles de la forma adoptada para conseguir tal objeto.

Benjamín FERNANDEZ.
Presidente del Comité de Defensa.
de los acreedores de Demetrio Córdova y Cia.

DIGESTION ASEGURADA
de todos los alimentos
ELIXIR DU Dr. MIALHE
Farmacia 8 rue Favart PARIS.
del Dr MIALHE profesor en la Facultad de Medicina.
LAB-LACTO FERMENT MIALHE
DIGESTION Especial de la LECHE
José Sarra Habana — 41 Teniente Rey

FOLLETIN 7

COLECCION «PRINCESA»
(Novelas Escogidas)

XIX

LA PALOMA DE RUDRAY-MANOR

— por —
M. DELLY
(Traducción de ARACNE)
Segunda Edición

(De venta en la «La Moderna Poesía»

la llegada de la institutriz, viendo entrar a la niña a la hora del te, en el salón donde él pasaba los días, algo más animada, las mejillas sonrosadas y los ojos brillantes.

—¡Oh, papá, la señorita Orguin es muy gentil y muy buena para mí!—dijo Amy, acercándose a su padre, que la dió un beso.—¡Qué diferencia de la señorita Jameson! ¡También yo la quiero mucho, mucho, papá!

—Tanto mejor, querida. Y ¿por dónde habéis paseado hoy?

—Por la playa, papá. Hacía buen tiempo. Hilson y su hijo han salido a pescar. Nos dijeron que mañana traerían buen pescado. No me gusta Hilson; pero Juan es simpático, ¿verdad, señorita?

—Muy simpático, Amy. Sólo que parece insociable.

—Cierto, lo es. Cuando ve alguien del castillo, parece como si quisiera huir. Y nunca viene él a traernos el pescado.

Josefina, que estaba maquinalmente mirando como la mano nerviosa del conde acariciaba la cabecita de Amy, vió en aquélla como un súbito y violento temblor.

—Ese muchacho es muy pobre de espíritu—dijo lord Rudsoy.—Es bueno solamente para ayudar a su padre en las maniobras de su barco de pesca. Hilson sí; es un buen hombre y muy hábil pescador.

—No digo lo contrario, papá; pero no me gusta tratarle, porque es astuto, me parece. Nero tampoco le quiere... y tengo gran confianza en Nero—añadió, inclinándose para dar un beso en la oreja del perro, que la había seguido hasta el salón.

Lord Rudsay hizo un ligero movimiento de impaciencia.

—Nero es un caprichoso—dijo en tono seco.—Le mimas demasiado, Amy. Habría que corregirle.

Amy protestó.

—¡Corregirle porque no ama a Hilson... ni, sobre todo, a Rarvari! ¡Oh, papá!... No, no, mi buen Nero no será corregido... o también entonces lo seré yo, porque ¡yo tampoco le quiero!—dijo en tono a la vez dulce y enérgico.

—Vamos, mi pequeña mimada, nada temas por tu favorito... podéis continuar los dos aborreciendo a Hilson y a Rarvari.

Amy meneó la cabeza.

—La señorita Orguin me dice que esto no lo puedo hacer, y que el buen Dios no está contento de mí. Pero, no puedo evitarlo.

La señorita Frances entró en este punto. Josefina la había visto muy poco, fuera de las horas de comer; Amy le decía que su prima pasaba los días en su habitación leyendo o bordando en compañía de la antigua nodriza de su hermano, ahora su mujer de compañía.

Esta vida era excesivamente extraña y singular para una joven de diez y ocho años, bella e inteligente, como lo demostraba su conversación, cuando, durante la comida, salía de sus habituales ensimismamientos para hablar un poco. Josefina presentía un misterio en esta joven, y se esforzaba cada vez más en atraérsela; pues ciertos rasgos de su fisonomía, ciertos gestos e inflexiones de su voz, despertaban en ella singulares reminiscencias.

Frances era muy amable para con Josefina, ya desde el día de su llegada. Pero no le había hablado más de tocar juntos el piano. Sin duda, prefería su habitual soledad. Con todo, no debía de hacerle bien a juzgar por su semblante distraído y melancólico, y por la suave tristeza de sus grandes ojos obscuros.

¡Oh, aquellos ojos! ¡Cómo, cada vez más, en ciertos momentos sobre todo, Josefina creía ver en ellos los de Gonzaga!

Ningún indicio aclarador todavía. A veces creía que todo era un juego de imaginación. El parecido entre lord Eduardo y la generalidad de los Marcill y su hermano adoptivo podía ser fortuito. Además era preciso, antes de lanzarse a vanas suposiciones, informarse si en la familia había desaparecido algún niño. Pero ¿a quién preguntar esto? Era lo que preocupaba a Josefina.

Nada había dicho de tal descubrimiento a Gonzaga, cuando le escribió. Sabía el sufrimiento del joven por la obscuridad de su origen. Una esperanza desvanecida le sería penosa; por tanto, era preferible no hablarle del asunto. Pero a Luis, Josefina se lo había contado todo, pidiéndole consejo. Desgraciadamente, el joven viajaba por las costas de la India y tardaría en contestarle. En tanto, debería de aconsejarse con las circunstancias, suponiendo el descubrimiento de indicios probables.

Plegarias fervorosas salían de su corazón. ¡Deseaba tanto que Gonzaga encontrase a su familia! Mas, en ocasiones, sentíase estremecer presintiendo algun drama pavorosa en derredor de aquel niño encontrado junto a la Roca del Gato. ¿Quién podía saber, si aquel niño, hoy hombre, seguía vigilado por aquellos que tenían interés en perderle?

—¡Dios mío, confío en vos, os recomiendo nuestro querido Gonzaga!—decía con fervor, cuando las inquietudes la asaltaban.

Y la calma volvía a su espíritu.

Una tarde muy soleada y de temperatura muy agradable, Amy dijo a su institutriz que irían a ver las sepulturas de la familia.

—Es un lugar que aun no conoce usted, señorita. ¡Es triste, pero muy agradable!

—¿No haríamos mejor en escoger otro paseo, Amy? ¿Con este sol no podríamos ir hacia la playa?

—No, señorita; si es precisamente porque hace sol que debemos ir a los sepulcros. Y después, hace mucho tiempo que no he estado allí. Y me gusta ir de vez en cuando a rezar junto a mis muertos.

Media hora después, Josefina y su discípula estaban en el parque. El sol pasaba difícilmente al través de árboles centenarios; y el aire, bajo aquel bosque de verdura, era algo fresco. Nero precedía a las paseantes, sin alejarse nunca de ellas. Parecía desempeñar, concienzudamente el cargo de vigilar las avanzadas, como Josefina dijo, sonriendo.

De pronto, el perro se detuvo gruñendo sordamente; Amy tomó la mano de Josefina, diciendo:

—Ha visto a Rarvari.

Por un sendero apareció entonces un hombre vestido de blanco. Era pequeño, muy flaco, y tostado por el sol. Un gran turbante blanco cubría su cabeza. Sin fijarse, al parecer, en la bestia amenazadora que gruñía aún, continuó avanzando con el paso ágil del felino. Josefina notó que Amy le estrechaba la mano con todas sus fuerzas. Cuando el hombre pasó junto a ellas, saludando a la oriental, Josefina le miró, y a pesar de todo su valor, se estremeció un poco ante la extraña mirada de aquellos ojos negros, indagadores y fascinantes.

—Hacía más de un mes que no le había visto—musitó Amy, emocionada, cuando el indio hubo desaparecido—Hay tiempos en que no se le ve; se queda entonces en la isla donde habita. ¿Es que le causa miedo también, señorita?

—Miedo, precisamente, no. Pero si que tiene un mirar poco agradable. ¿Este es el indio que decías?

—Sí, señorita. Papá, que estuvo de oficial en las indias, lo trajo con él. Le quiere mucho, porque le salvó la vida... Y, por esta razón, debería de amarle yo también—añadió pensativa Amy—. Pero no puedo.

—¿Por qué vive en la Isla, Amy?

—No lo séü señorita. Papá dice que es muy original y perezoso, y que sólo le gusta no hacer nada. Pero le da todo lo que le pide; porque recuerda que le debe la vida, y que este hombre le quiere mucho, al parecer.

—Entonces, ¿no es un criado?

—¡Oh, no! Nunca presta un servicio a papá, y sólo de ver en cuando, viene a verle.

—Y ¿vive solo allí?

—Solo. Es un salvaje, dice papá. Tiene una barca para hacer la travesía. Dos veces por semana un criado le trae sus provisiones, pocas, porque es muy sobrio.. ¡Oh! digo que está solo, ¡no es verdad! Con él vive un buitre domesticado... ¡Oh, la horrible bestia!—dijo estremeciéndose.

—¿Es aquel que he visto dos o tres veces volando junto al castillo?

—El mismo, señorita; no hay otro por aquí. ¿Verdad que es horrible una bestia como ésta?

—¡Cierto! Aborrezco también a este animal, Amy.

Así hablando caminaban. Salieron del parque por una pequeña verja y entraron en el erial. Tomaron por un camino entre las rocas y atravesaron un bosque de pinos, que Josefina aún no conocía, y que tenía aspecto de frondosidad.

El aire era fresco, a pesar del sol; mas al entrar en el bosque la temperatura cambión, lo que llamó la atención de Josefina. Un olor de resina perfumaba la atmósfera; el suelo estaba cubierto de una hierba muy espesa, y grandes helechos y matorrales inmensos llenaban aquel espacio de tierra. Y, al salir del erial soleado, la sombra que atravesaban les parecía más intensa.

—¡Qué diferencia de temperatura!—dijo Josefina.—¿Por que será esto, Amy?

—No sé, señorita.

Un camino bastante espacioso, que la hierba cubría, se deslizama en suave pendiente por entre los pinos. A la vuelta de un recodo, vió Josefina una larga y baja construcción de granito negro, de lúgubre aspecto, sobre todo en aquel rincón tan sombreado por la verdura que proyectaba en torno de él una sombra fúnebre.

—Aquí descansan los Marcill—dijo Amy, bajando instintivamente la voz.—¡Ah! ¡la puerta está abierta! Es que Frances estará allí, sin duda.

Adelantaron hacia la puerta de roble, entreabierta. Empujola Amy, y penetraron en una larga y espaciosa galería, enlosada de granito, y alumbrada por unos ventanales con vidrios blancos obscurecidos por el polvo, y decorados con telarañas. En cada lado, sarcófagos de granito ali-

M.E.C.D. 2016

NIÑOS 20¢
HOY EN PAYRET
MATINEE A LAS 2 Y A LAS 4½ NOCHE A LAS 9
CIRCO
WAITHE FELTON
Solo 4 días
25 ARTISTAS 12 NUMEROS
PAYASOS - PERROS - MONOS
PALCOS $2.00 LUNETA 40¢
BUTACA 30¢ TERTULIA 15¢ PARAISO 10¢

CARTEL DEL DIA

TEATROS

NACIONAL (Prado y San Rafael.) Espectáculos «Rambal». Matinée y noche: «20.000 leguas de viaje submarino.»

PRINCIPAL DE LA COMEDIA (Animas, 2.)—A las tres y cuarto y nueve y cuarto, «Frágil», por Antonia Herrero.

MARTI (Dragones y Zulueta.)—Matinée: Películas y «Los granujas.» A las cinco y cuarto, «Sanatorio del amor.» A las ocho y cuarto, «Ojo por ojo.» A las nueve y media, «La parranda.»

PAYRET (Prado y San José).—Debut del circo «Waithe». Matinée, tanda y noche.

ACTUALIDADES (Monserrate y Neptuno.)—Revista, comedia, «Cartón», «Mendigos de la vida», «Un hombre de suerte» y «Monte Carlo.»

ALHAMBRA (Consulado y Virtudes.)—Matinée: «El guapo del barrio» y «El nuevo régimen.» Primera tanda: «El proceso de Mario Cuban». Segunda, «El nuevo régimen». Tercera, «Demasiado tarde.»

CINES

CAMPOAMOR (Industria y San José.)—A todas horas: Revista, comedia y «La divorciada», por Norma Shearer y Robert Montgomery.

ENCANTO (Neptuno, 19.)—A todas horas: «La expiación de Fu Manchú», por Jean Arthur.

FAUSTO (Prado y Colón.)—A todas horas: «El veneno del pasado» y la orquesta «Siboney.»

RIALTO (Neptuno y Prado.)—A todas horas: «El impostor», por Juan Torena.

PRADO (Prado, 70.)—A todas horas: «La semilla del vicio» y variedades por el espectáculo «Lecuona.»

REGINA (Galiano y Neptuno.)—Revista, comedia, «La bestia del mar», «Sunny» y «El amor manda.».

RIVIERA (23 y G, Vedado.)—Matinée, comedias, «La muchacha dijo no», «Tres francesitas» y «Una cana al aire.» Tandas elegantes: «Cuando una princesa ama.»

TRIANON (Línea 82, Vedado.)-Matinée: comedias, «Sombras de la Ley» y «A toda marcha.» A las cinco y quince y nueve y cuarenta y cinco: «La sombra de la ley». A las ocho y quince, «A toda marcha.»

NEPTUNO (Neptuno, 103.)—A las diez y media, «Carne de cabaret». Tanda y noche: «Sin novedad en el frente canino», «El campeón del amor», «Hijas de millonarios» y «Carne de cabaret.»

ROJO ((Monte y Antón Recio.)—Matinée, tanda y noche: Revista, comedia, «El rescate», «La nueva generación y «Luces de la ciudad.»

INGLATERRA. (San José e Industria.)—Revista, comedia, «La perversa» y «Luces de la ciudad.»

VIOLETA (Monte y Rastro.)—Revista, comedias, «En cada puerto un amor» y «La casa de la Troya.»

GLORIA (Vives y Cristina.)—Revista, comedia, «El sargento Mala cara», «La espada errante y «Novias ruborosas.»

TOSCA (10 de Octubre 541.)—Comedias, «Angeles infernales», «Luces de la ciudad.»

MODERNO (Esquina de Toyo.)-Revista, comedias y «Sevilla de mis amores.»

VERDUN (Consulado, 120.) — Revista, comedias, «Troika», «Robo legal» y «Camino de Sta. Fe.»

IMPERIO (Consuado, 114.)—Revista, comedias, «Piernas inquietas», «Sally» y «El ángel pintado.»

LARA (Prado y Virtudes.)—Revista, comedia, cartón sonoro, «El redentor», «Suave como el rosa» y «El último adiós.»

WILSON (San Rafael y Belascoain.) Revista, comedia, «La canción del amor» y «Luces de la ciudad.»

BELGICA (Egido y Corrales.)—Revista, comedias, «Los enemigos de la mujer», «Una dama para querlerla» y «Ben Hur.»

MONTE CARLO (Prado, 117.)—Revista, comedia, «El robo del gran diamante», «Tierra de amor» y «A toda marcha.»

STRAND (San Miguel, 240.)—Comedias, «El alma de la fiesta», «Gozar la vida» y «El loco mundo.»

LINDBERGH (Acosta y Compostela.)—Revista, comedias, episodios «Monsieur Le Fox», «El dandy» y «Luces de la ciudad.»

NORMA (Concha y Luyanó.)—Ma-

STUDIO
WARNER
3 RETRATOS de 8 x 10. Presentando este anuncio y $5.00
Oferta de Propaganda Tiempo limitado
O'Reilly 75 (altos)

Cuide su catarro para evitar mayores consecuencias. Tome "Grippol," tan recomendado en las enfermedades del aparato respiratorio, grippe, tos, catarros, laringitis, tuberculosis pulmonar, &. 20 años de éxitos crecientes y millares de personas curadas prueban la eficacia del "Grippol."
Se vende en todas las Farmacias de la Isla.

FUE PROCESADO UN PARRICIDA

El que dió muerte a cabillazos a su esposa el viernes último

En la tarde de ayer el señor Juez de Instrucción de la Sección Quinta, dictó auto de procesamiento contra Francisco Borges León, por un delito de parricidio, excluyéndole de toda fianza. Este sujeto fué el que dió muerte a su esposa, pegándole con una cabilla y manifestando que había sido un fantasma que se le apareció en su residencia.

También fueron procesados, Pablo Díaz García, por estafa, con fianza de 300 pesos y Raúl Ley, por infracción de la Ley de Drogas, con fianza de mil pesos.

CAYO DE UNA SILLA

Agustina Boján, de 59 años de edad, vecina de San Francisco 25, fué asistida de la fractura del brazo izquierdo, que sufrió en su domicilio, al caerse de una silla.

JUGANDO

Jugando en el patio de su domicilio, resbaló y cayó al pavimento, el menor Raúl Miguel Rivera, de 13 años y vecino de Luz Caballero y Carmen, quien sufrió la fractura del brzao derecho.

LOS INDUSTRIALES SE INTERESAN POR LA LEY DE TRIBUTO AL ALCOHOL

El doctor Alfredo O. Ceberio, Secretario de la Asociación Nacional de la Habana, ha dirigido al Presidente de la Cámara de Representante la siguiente solicitud:

«Señor doctor Rafael Guás Inclan
Presidente de la Cámara de Representantes.
Cámara de Representantes
Ciudad.
Señor:

En sesión de la Junta Directiva de esta Asociación representativa de los intereses industriales afectados por el proyecto de Ley aprobado por el Senado de la República modificando la Ley de 29 de enero de 1931, en relación con los impuestos sobre alcoholes, celebrada el día 10 del mes en curso, se tomó el acuerdo, que con gusto lo transcribimos: de solicitar de usted la más rápida aprobación de dicho proyecto, sin reforma alguna.

Con gracias muy cumplidas por su bondadosa atención a este asunto, quedamos,

Muy atentamente,

A. O. Ceberio,
Secretario General.»

RINDEN HOMENAJE EN LAS VILLAS A LA MEMORIA DEL GENERAL J. MIGUEL GOMEZ

SANTA CLARA, junio 13.— DIARIO, Habana.— Con motivo del triste aniversario de la muerte del general José Miguel Gómez, ex presidente y gobernador de las Villas, distinguidas damas de ésta ofrecieron una misa oficiando el Reverendo Párroco Angel Tuduri con la asistencia al templo parroquial de la más distinguida sociedad villareña.

Debido a las grandes simpatías tenidas a ese ilustre cubano para con DIARIO DE LA MARINA, en su nombre ofrendé flores en el monumento que se levanta frente al Palacio de Justicia.—A. Machado.

DETENCIONES

Por estar reclamados fueron detenidos en el día de ayer por miembros de la Sección de Expertos, Manuel García García, chofer y vecino de Monte 40, y Manuel Crescencio Méndez Barreras, chofer y con domicilio en Acosta número 6.

OTRA DENUNCIA

El experto Fernández de Lara denunció que por la esquina de 23 a 4 transitaban con exceso de velocidad los ómnibus 58, Lawton-Batista; 311, de la Cuba; camiones 65752 y 65467; el auto de alquiler 43473 y la cuña 11937.

MME. LIETTE DE PASCUAL
Hace saber a su numerosa clientela que ha trasladado su consultorio a SAN LAZARO 54 altos, entre Cárcel e Indu-
Además del consultorio de Belleza ha puesto un hermoso salón de Gimnasio, exclusivamente para Señoras y Señoritas (contando ya, con numerosas discípulas) estando a cargo de una experta y renombrada Profesora.
Pido informes al Tfno. M-2015

GRATIS

ESTE
HERMOSO LIBRO
Contiene utilísimos consejos para todas las madres acerca de los cuidados, crianza, física y moral de la primera infancia.
Para recibir este libro escriba aquí
Su Nombre .....
Calle y No. .....
Localidad .....
Corte este cupón y envíelo a
«Glaxo», Manzana de Gómez 320. Habana.
P M-42

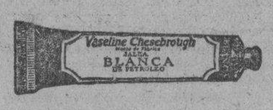

Vaseline
CHESEBROUGH
Marca de Fábrica.
Debe usarse desde la más tierna infancia. Alivia pronto las quemaduras, llagas y todas las irritaciones menores del cutis.
Rehúsense los substitutos
Búsquese el nombre de
CHESEBROUGH MFG. CO.
(CONSOLIDATED)
Nueva York Londres Montreal
De venta en todas las Boticas y Farmacias

¡BONITA!... y sin la menor señal de olor a sudor
¡Qué tontería la de exponerse a perder el encanto de la personalidad y la de echar a perder el efecto atrayente de la toilette más bella, unicamente por nuestra indiferencia al ignorar la posibilidad de que podamos oler a sudor! ¡Qué tontería también la de permitir que los vestidos se estropeen con la transpiración!
Las mujeres escrupulosas y cuidadosas de su persona usan Odorono para no dar lugar a estas tragedias. El Odorono impide la transpiración de las axilas, evita que los vestidos se manchen con el sudor y nos proteje contra los desagradables efectos del olor que éste produce.
Usese el Odorono constantemente, como parte integral de la toilette. Es muy fácil de emplear. Aplíquese, déjese secar y lávese después.
El Odorono de fuerza regular protege contra el sudor de las axilas durante varios días... Aplíquese al acostarse, una o dos veces por semana. El Odorono suave puede usarse en cualquier momento, cada dos o tres días. Está indicado para la piel delicada.

ODO-RO-NO
Agente: Ignacio Sanchez Leal
Apartado 2211, Habana
THE ODO-RO-NO CO., Inc., Nueva York, E.U.A.

HABANERAS

(Viene de la página SIETE)

En víspera de viaje.

Una gentil dama.

Es la señora Claudina M. de García Capote, tan graciosa, tan interesante.

Embarca mañana en el vapor francés **Espagne** con objeto de pasar una temporada en Europa.

¡Sea feliz su travesía!

De grandes satisfacciones.

Enrique FONTANILLS

DESPEDIDA

CLAUDINA M. DE DE GARCIA CAPOTE

NOTICIAS DEL C. "MERCEDES"

Despedidas.- Hogar Feliz.- De regreso.- El final del curso

Con rumbo a la ciudad de Camagüey, lugar de su habitual residencia, embarcaron después de pasar breves días en Mercedes, el joven José Rodríguez, y la sñeora Josefina Rodríguez con su hijita Amada Emilia.

Los acompaña su querida hermana la bella y gentil Edilia, quien pasó larga temporada en este Central.

También se ausenta de nuestros lares por algun tiempo, la simpática señorita Rosario González.

En el hogar de sus tíos, (los padres de Edilia) pasará Rosario todo el tiempo que se halle ausente de nosotros.

HOGAR FELIZ

En días pasados ha sido visitado el hogar de los estimados esposos Jenaro Mejías y Laudelina Francés, por la simbólica cigüeñita obsequiándolos con una linda niñita a quien besan complacidos.

Jenarito y la monísima bebita, forman una parejita muy graciosa para quienes solo tienen halagos y caricias los felices papás.

Mi felicitación sincera para los jóvenes esposos.

DE REGRESO

Después de breves días en la ciudad de Sagua la Grande, a donde tuvo necesidad de trasladarse al recibir la noticia de hallarse una sobrinita enferma, otra vez se encuentra entre nosotros la distinguida señora Matía Santos de Romay con su lindo baby.

Completamente bien hállase la enfermita para alegría de los suyos.

PRESENTACIONES

Por mi querida amiguita Otilia Rivero, me fué presentada en días pasados la señorita Serafina Delgado que como conserje de la nueva Aula instalada en este Central, vino del pueblo de Cumanayagua.

Una vez terminadas las clases de este curso, la señorita Delgado tornó a su hogar, no sin antes despedirse de todas sus amistades hasta el próximo Septiembre.

También tuve el gusto de conocer en estos días por mediación del estimado joven Ramoncto Rodríguez al distinguido y caballeroso señor Manuel Mon, alto empleado de la Cuban Cane, en ocasión de hallarse aquí, cumpliendo órdenes de la misma.

Por este medio ratificamos al señor Mon, nuestra amistad sincera.

EN AGUADA

La joven dama Rosario Morejón de Martínez, y su gracioso niño Albertico, pasan unos días en Aguada de Pasajeros y en el hogar de sus padres.

Por tener su salud un tanto quebrantada, se vió en necesidad de abandonarnos por algun tiempo, esta distinguida señora, hallándose ya hoy completamente bien, noticia que con regocijo infinito recojo en mis notas.

FIN DE CURSO

El viernes 5 de este mes, se dió por terminado el curso escolar.

Con tal motivo, se celebró una fiestecita a la que asistieron los profesores, innumerables damas y damitas y todos los alumnos, los que recitaron varias poesías de carácter patriótico, y alusivas al acto.

Después con el Himno Nacional y el Himno Invasor, se dió por terminado el acto que valió a los profesores infinidad de felicitaciones, a las que unimos la nuestra.

Alcira Lamas,
Cronista Social.

SE EFECTUARA EN JICOTEA UNA FIESTA POLITICA EN PRO DEL SR. GOBERNADOR

El día 21 del actual, a las dos de la tarde, se celebrará en Jicotea, una fiesta política de gran trascendencia que ofrecen los Partidos Liberal y Popular.

A este efecto, el distinguido doctor José Madrazo Mata, ha dirigido una invitación a todos los afiliados para que asistan a dicha fiesta, en la que se tratará de la reelección del admirado gobernador provincial villareño doctor Juan Antonio Vázquez Bello y de señor Octavio González Echevarría, digno alcalde del Término Municipal de Santo Domingo.

El pueblo de Jicotea responderá seguramente a la invitación que le dirige el doctor Madrazo, uno de sus hijos más queridos, asistiendo a este acto.

ENFERMO

Desde hace varios días se encuentra guardando cama, enfermo de cuidado, el doctor Guillermo Rodríguez López, distinguido y querido médico de este pueblo.

Hago votos, porque recobre pronto la salud.

O. Barrios García,
Corresponsal.

MERCADO DE CAFE

CHICAGO, Junio 13 (Mendoza y Compañía).

Cierre:

Enero	6.56
Marzo	6.57
Mayo	6.59
Julio	6.20
Septiembre	6.35
Diciembre	6.49

VILLA CLARENAS

(Por ARMANDO MACHADO))

NUESTRO HUESPED

Lo fué el jueves.

Un conocido abogado Catedrático del Alma Mater, un villaclareño que desde hace muchos años reside en la capital y que trabaja en el importante bufete del Ledo. Ricardo Dolz.

Me refiero al joven doctor Pedrito Cue y Abreu, hijo de antiguas y muy queridas familias pilongas.

De aquel gran educador que siempre Villaclara lo recuerda con cariño, don Pedro Cué, Catedrático de nuestro Instituto y de los primeros Representantes que tuvo Cuba republicana.

Durante su estancia en Villaclara, Pedrito visitó a sus conterráneos y pudo admirar las bellezas y progresos de su querido pueblo.

En el Palacio de Justicia lo saludé.

DE DIAS

Lo estuvo el miércoles.

Una muy graciosa y simpática damita.

La señorita Margarita Andino Porro, Catedrática Auxiliar de nuestra Escuela Normal.

Muy festejada en la residencia de sus amantísimos padres los esposos doctor Alberto Andino, Presidente del Rotary Club y su elegante señora Teófila P. de Andino.

Preciosos bouquets les fueron enviados por sus amigas, y por el Rotary Club.

Se destacaba entre todos por su sencillez y buen gusto en la elección de las flores, el de Gumersindo González el atento propietario del jardín «La Rosa».

Era de aester-lilles, gladiolos y dalias.

Pasó encantadísima su día Margarita.

Felicidades.

CLUB ATLETICO DE VILLACLARA

Interesante match de base ball entre dos novenas juniors, se anuncia para hoy domingo por la tarde.

En los terrenos de Boulanger Park Se presentarán los teams Selección R. Infante y Club Atlético de Villaclara.

Terminado el encuentro de base ball dará comienzo un interesante juego de Basket Ball también entre los teams Juniors Club Atlético y Villaclara Tennis Club.

Muy lucidas resultarán estas competencias sportivas que el Atlético organiza.

No faltará la asistencia de nuestras bellas girls.

NOTA TRISTE

Que experimenta nuestra buena sociedad.

Con la pérdida de una dama muy distinguida y celebrada en nuestros salones, la señora Estrella Gil de Fusté.

Quien después de haber tenido una notable mejoría en su quebrantada salud, entregó su alma al Creador, que como buena la acogerá en su seno.

Llevándose el consuelo de no haberle faltado nada; siempre a su lado el inmenso cariño de sus hijos y de su esposo mi amigo el señor Alejandro Fusté quienes lloran esta irreparable pérdida.

Llegue hasta ese hogar mi sentida condolencia.

NOCHE DE ROSAS

Fué la del jueves en nuestro popular teatro Villaclara.

Noche de moda, dedicada a las damas villaclareñas, por los atentos empresarios de ese coliseo.

Con preciosa rosa fué obsequiada cada una de las distinguidas damas y damitas que asistieron al espectáculo.

En turno la exhibición de una interesantísima producción de la Metro-Goldwyn.

Estreno en Villaclara.

Así fué «El Loco Mundo» de la que es su máxima estrella Kay Johnson, la intérprete de «Madame Satanás».

Con ella también se destacan Basil Rathbone y Luisa Dresser.

Obra de un magnífico argumento, demostrativo de que sobre todos los odios, de la guerra y todas las pasiones, siempre triunfa el amor.

Muy selecta la concurrencia, como la que siempre asiste a este popular teatro «Villaclara».

Entre las damas recuerdo a las siguientes: Veneranda Rodríguez de Casademont, Amalia García de Silva, Ofelia Gómez de Caballero, Marta Gutiérrez de Quesada, Virginia Caso de Rodríguez,, Modesta Machado de Peña, Amparo Roche de Ruiz, Enma Palavizini de Arango, María García de Pérez.

Un grupito de bellas damitas lo integraban: Eloína Leal, Cusa Rodríguez, Concha Leal, Antonieta Velasco, Julia Rodríguez, América Herrera. Anita Pascual, Laurita; Enma, Blanca Vietis; Rosa Ruiz, Senia Vietis, Ondina Espinosa, Margot Leal, Coralia Espinosa, María Josefa Rivero, Vesilina Fernández, Conchita Pérez Arona, Rosita Caballero, Hilda García y otras.

PERMANENTES A: $3.00
Garantizadas por un año. Máquina nueva, premiada con Medalla de Oro. 3 Servicios por 50 centavos.
Peluquería "GALIA"
Neptuno Núm. 36 (entre Industria y Amistad) Teléfono M-5556.

Cercas Peerless
UN ESTILO PARA CADA USO
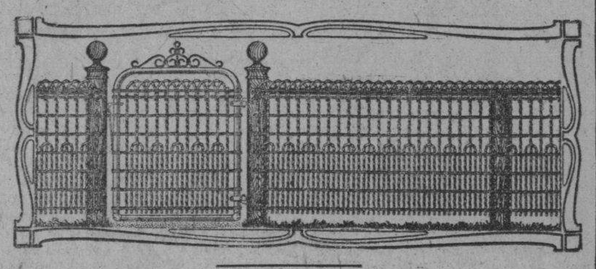
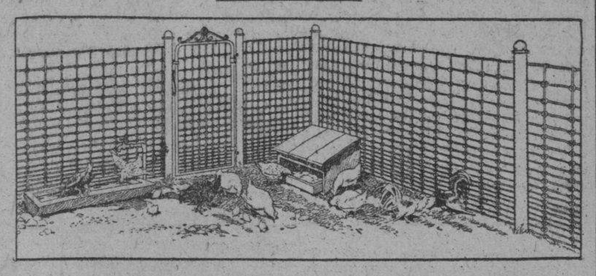
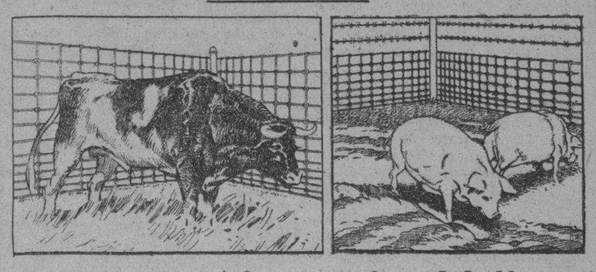
Industrias Nacionales Vallejo
AVE. DE MEXICO (Cristina) 58. Teléfono A-9382.

NEVERAS TRADE MARK OSOBLANCO
PORCELANA Y ESMALTE EN MUEBLERIAS Y FERRETERIAS.

Es Fácil Conservar Jóvenes las Caras
Para embellecer en seguida su cutis, y conservar luego esta belleza y lozanía juvenil, necesita usar Cera Mercolizada pura. Esta cera hace caerse en invisibles partículas el ajado y descolorido cutis exterior. Las descoloraciones y manchas como ama rillez y untuosidad, desaparecen inmediatamente con la Cera Mercolizada. Su cutis se pone entonces suave, terso y lozano. Su cara luce joven y blanca. La Cera Mercolizada hace resaltar la belleza oculta. Saxolite en Polvo reduce las arrugas y otras señales de la edad. Disuélvase una onza de Saxolite en Polvo en un cuarto de litro de bay rum y úsese diariamente como loción para la cara. En todas las boticas.

SEÑALADO PARA MAÑANA EL JUICIO POR MUERTE DE J. SANTANA GARCIA

Está señalado el próximo lunes para celebrarión. ante la Sala Tercera de lo Criminal de esta Audiencia, el juicio oral de la Causa seguida por el hecho sangriento ocurrido frente al café «Buenos Aires» de Concha número 2, en que fué muerto el «soutener» José Santana García.

Aparecen acusados el tambien «soutener» Eduardo Morgado, su amante Rosa Rodríguez Alonso (a) «Chiquitica» y los hermanos de esta Félix Martínez Alonso (a) «Macho» y Emilio Izquierdo Alfonso.

Agentes para Anuncios en EUROPA:
E. BOURDET & Cie
antes DAVIGNON, BOURDET & Cie
9, Rue Tronchet, PARIS
19, 21, 23, Ludgate Hill, LONDRES

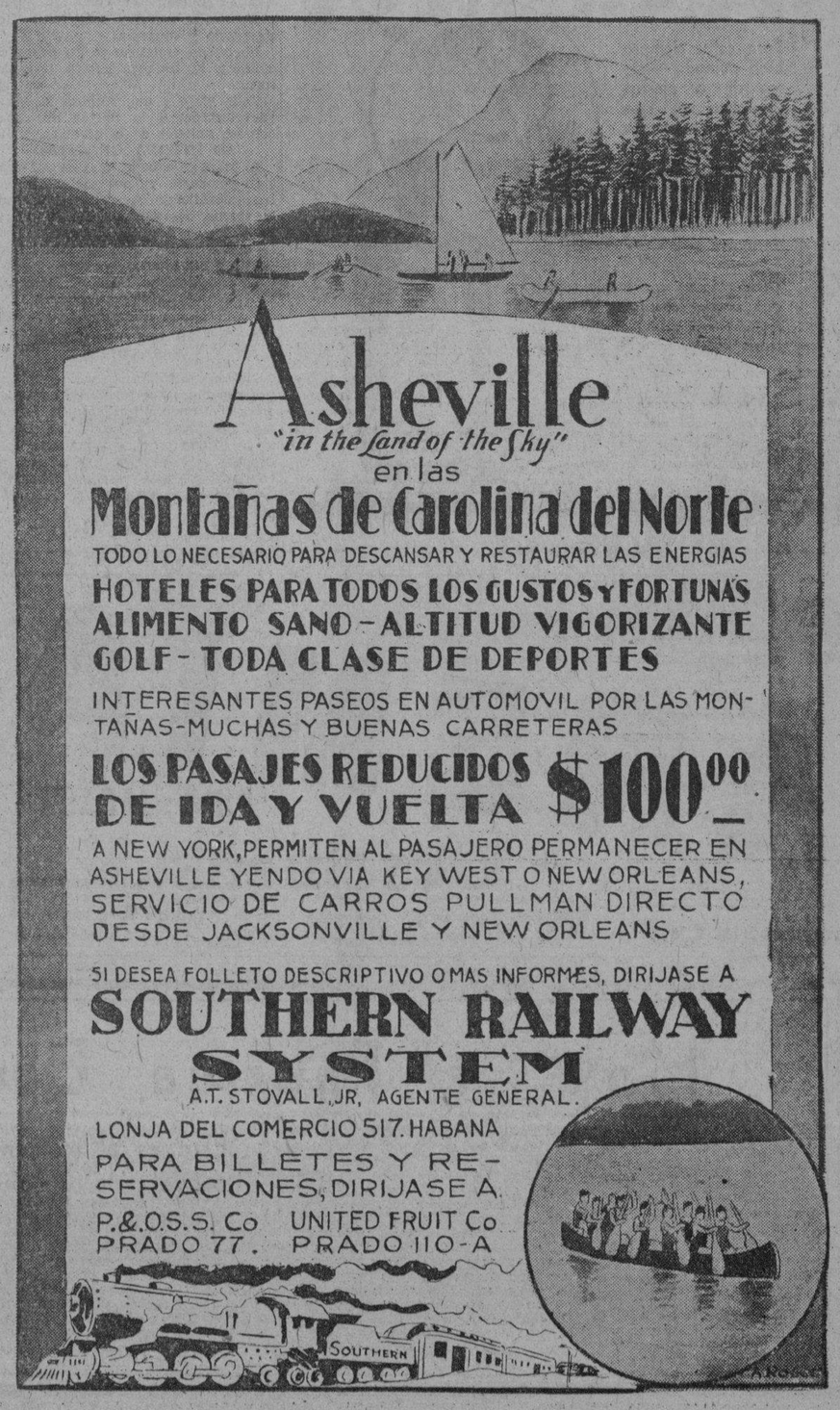

M.E.C.D. 2016

Lunes Martes Miércoles
3 MATICES MAS BLANCOS

Dientes Blanquéan
3 Matices en 3 Dias

El Método Kolynos con el cepillo seco, proporciona una manera fácil y rápida de conservar los dientes sanos, blancos y resplandecientes y las encías firmes y rosadas. Pruébelo siquiera 3 días y observe el resultado.

Los dientes lucen más blancos—por lo menos 3 matices; las encías se sienten más firmes y sanas y la boca entera adquiere una deliciosa sensación de frescura y limpieza, porque el Kolynos limpia los dientes y las encías como es preciso hacerlo.

Tan pronto como se introduce en la boca esta crema dental antiséptica en forma concentrada, se tiene una agradable sorpresa. La *espuma* activa que se forma refresca y vivifica maravillosamente.

Esa *espuma* penetra en las hendeduras, grietas y huecos por pequeños que sean, limpiándolos perfectamente. Enseguida destruye los millones de microbios que infectan la boca (Boca bactérica) que causan la caries, las manchas y el color amarillo de los dientes y afectan las encías. (El Kolynos destruye 190 millones de microbios en 15 segundos) Es más, la acción de esta maravillosa espuma continúa por espacio de 3 horas después de cepillarse la dentadura, durante cuyo tiempo sigue limpiando los dientes y purificando la boca.

Por eso es tan fácil limpiarse los dientes perfectamente en tan poco tiempo, revelando el blanco perlino del esmalte, sin el menor peligro de dañarlo.

Si desea tener dientes más blancos, sin caries, y encías firmes y rosados, deseche los dentífricos que hacen las cosas a medias. Pruebe el Kolynos—¡en 3 días se convencerá!

DANDERINA

Para estar siempre bien peinado — sin recurrir a ciertas preparaciones que engrasan la cabeza y despiden perfumes de mal gusto—basta pasarse por el cabello una esponja empapada en Danderina.

Danderina es una loción tónica que presta lozanía al cabello; impide su caída, destruye la caspa y da vida a las raíces capilares.

Las mujeres que comprenden la importancia de tener la cabellera vigorosa, brillante y sedeña, también usan Danderina a diario.

DEBILIDAD AGOTAMIENTO

ANEMIA

VINO y JARABE

Deschiens : la Hemoglobina

Los Médicos proclaman que este Hierro vital de la Sangre es muy superior a la carne cruda, a los ferruginosos, etc. — Da salud y fuerza. — *PARIS.*

LABOR ESCOLAR EN BANAGUISES

Exposición en la Escuela No. 6. Operado. Viajes. Gratitud

Con gran lucimiento se llevó a cabo la Exposición en la Escuela número 6 de este pueblo, bajo la dirección del señor Enrique Ramos Alvarez.

Las autoridades, los padres y el pueblo en general, pudieron admirar la fecunda labor realizada por la Escuela de referencia, en la que colaboraron con gran competencia, las distinguidas profesoras señora Blanca Echenique de Ruscalida; señoritas Cándida Echenique y Digna Olaechea.

Las labores realizadas por los educandos ponen bien a las claras de relieve, la amplia cultura pedagógica, la magnífica orientación, el entusiasmo, la vocación del prestigioso Cuerpo de Profesores, del plantel aludido.

Fuí atenta y cordialmente invitada, como Cronista Social del DIARIO DE LA MARINA, por el culto profesorado del referido centro docente, que tanto celo e interés despliega en pro de la cultura popular.

Reseñar con nimiedad los magníficos trabajos allí expuestos sería tarea demasiado enojosa y harto prolija.

El mayor mérito, a mi juicio, de la Exposición referida, consiste en la sencillez, buen gusto y elegancia de los trabajos. Además, para que su mérito se destaque con mayor fuerza, no puede dudarse, dada la índole de los trabajos realizados, que han sido hechos espontáneamente, es decir, dentro de lo que se concibe, como tal, en el vasto campo de la Pedagogía y la Didáctica.

La labor realizada por la Escuela número 6, es digno de los más calurosos encomios.

Puedo afirmar, sin hipérbole, que la Exposición de este año ha superado con creces a la efectuada el año retropróximo.

Con ello, desde luego, el Magisterio local llena de modo harto cumplido, dos finalidades: 1o. Poner bien alto el nombre del Magisterio Cubano, que, pensando alto y sintiendo hondo, todo lo sacrifica en ara de la Patria y de la Escuela; 2o. Dar un mentís rotundo a los que creían que el Magisterio era opuesto a la Exposición, por rehuir o cohonestar el cumplimiento estricto del deber.

Mi férvida y efusiva felicitación a los profesores de la Escuela número 6 por el brillante éxito obtenido con la aludida Exposición.

DR. MANUEL ORTEGA

Ha pocos días fué sometido a una difícil operación quirúrgica, mi buen amigo, Dr. Manuel Ortega, en la Quinta Castellana.

Mis fervientes votos por su rápido restablecimiento.

HACIA CALIMETE

Han tomado pasaje para el simpático pueblo de Calimete, mis buenas amigas «Teté» y Pilar Romaní.

Feliz viaje y pronto regreso.

ENTRE NOSOTROS

Llegó a ésta mi buen amigo Luis Echenique, acompañado de su elegante y bella esposa y su gracioso «baby». El referido matrimonio, pasará unos días en la elegante residencia de la distinguida familia Echenique.

Mi más cordial bienvenida.

«NENA» BARRIOS

En días pasados embarcó para la hidalga nación hispana, mi buena amiguita, la gentil y bella Nena, flor de gracia y simpatía.

Mi buena amiguita va en busca de salud a la hidalga nación progenitora.

Feliz viaje y que recobre la salud quebrantada, a la mayor brevedad, son los anhelos de la cronista.

MI ETERNA GRATITUD

A todos y a cada uno de los que, bien por carta, ya personalmente, me han significado su condolencia por la eterna desaparición de mi querido padre (q. e. p. d.), reciban por este medio la expresión sincera de mi gratitud sempiterna.

Mariana Roca de Ramos,
(«Lilas Blancas»)

A LOS REPUBLICANOS ESPAÑOLES

Necesito informar a los republicanos españoles que formaron con nosotros, los tres que fundamos la Alianza Republicana Española de Cuba, esta entidad y a los numerosos que después se adhirieron a ella, que he renunciado nueva y definitivamente la Dirección de «España Republicana».

J. Aristiquita.

Es una hoja de afeitar de

ALTA CALIDAD

Para máquinas tipo "Gillette"-antiguo o moderno

Distribuidor:
N. A. HOLM
Aguiar 116 Habana
Se solicitan Agentes para el Interior

PLAUSIBLE LABOR DEL MAGISTERIO

Exposiciones escolares en Santa María del Rosario

Las exposiciones de los trabajos realizados en las escuelas públicas de Santa María del Rosario, durante el curso que finalizó el viernes anterior, son testimonio evidente del notable adelanto del alumnado y de la plausible actuación de abnegados maestros del Término, quienes fueron objeto de muy merecidos elogios por parte de los señores Inspectores del Distrito, doctores Diego González y Oscar López, del Alcalde Municipal, señor Adolfo Fundora y otras autoridades civiles y escolares, y de numerosas familias de esta sociedad que visitaron las escuelas.

Los trabajos manuales y de dibujo expuestos en la Escuela No. 1, son de gran utilidad y mérito y denotan la labor provechosa de los educandos, asesorados de su competente Directora, señora Eulalia G. Osuna y del distinguido educador señor Pedro Sánchez, que se han hecho acreedores a las mayores alabanzas por sus laudables esfuerzos y entusiasmo. Por ello les reitero mi cordial enhorabuena.

También presentaron bonitos trabajos los parvulitos del Kindergarten de esta ciudad, bajo la dirección de la distinguida señorita María Teresa López.

Merece especial mención la exposición presentada en la Escuela No. 5, que dirige el señor Claudio Vila, culto profesor que ha consagrado a la hermosa causa de la enseñanza los días mejores de su existencia, los afanes más altos de su mentalidad, los anhelos más nobles de su corazón. Entre los trabajos expuestos destácase principalmente el museo de Historia Natural, formado por peces, aves y otros animales de la fauna nacional, que hacen un total de más de doscientos ejemplares magníficos, los cuales fueron disecados perfectamente por el sistema de taxidermia.

También admiramos las obras de escultura y dibujo, de mérito extraordinario, si se tiene en cuenta los conocimientos rudimentarios de los escolares ya la vez su corta edad.

Todo ello es reflejo fiel de la labor ingente desarrollada por el alumnado y su insustituible Director que ha sabido granjearse el más profundo reconocimiento a sus bondades e indiscutibles méritos.

La Junta de Educación y nuestro digno Magisterio pueden sentirse más que satisfechos por el brillante éxito alcanzado. Reciban, pues, mi felicitación efusiva.

LA FIESTA DE «UNION CLUB»

Muy lucida resultó la matinée bailable celebrada el domingo en los salones de la Sociedad «Unión Club» que preside el señor Manuel Areces.

Entre la selecta concurrencia descollaba esta legión de encantadoras señoritas de la sociedad rosareña: Josefina Llanes, María González, Georgina Acosta, Carmen y Rosalía Silva, Ramira Pérez, María Clotilde Rodríguez, Soledad y Digna Ruiz, Blanca Hernández, Dulce Rodríguez, Cándida Coto, Margarita Acosta y Cora Núñez. Y una bella trilogía que integraban la interesante rubita Pilar Collera y las simpáticas hermanas Josefina y Carmela Hernández Suviaur, pertenecientes a la mejor sociedad de la Habana.

Con el danzón y el fox en alternativa nos deleitó la aplaudida orquesta del profesor Martín Oduardo.

La entusiasta Directiva de «Unión Club» tiene proyectada la celebración de varias fiestas para el mes inmediato.

GRATA NUEVA

Con el propósito de veranear, ha fijado su residencia en esta ciudad el cumplido caballero doctor Eduardo Rodríguez de Armas, intelectual de relevantes méritos, a quien me unen sentimientos de amistad y de afecto.

Eduardo Zamora Pons.
Corresponsal.

UNA ESCALA DE SUELDOS PARA LOS SECRETARIOS ELECTORALES

El de la Central devengará al mes cuatrocientos pesos en los períodos electorales. Serán nombrados por las mismas Juntas

A la Cámara se ha presentado la siguiente proposición de ley:

Artículo primero: Las Juntas Electorales permanentes tendrán un Secretario nombrado libremente por la Junta Central Electoral y desempeñarán sus cargos mientras por causas justas no fueren separados del mismo, mediante expediente, en el que tendrá que ser oído. El Secretario estará presente en todas las sesiones que se celebren e informará de los asuntos objeto de la misma, pero no tendrá voto. Además de los deberes que se le imponen por otras disposiciones de este Código, tendrá a su cargo el sello y los archivos de la Junta que conservará en las oficinas de la misma o en cualquier otro lugar en que por acuerdo de la Junta se le ordene. Darán cuenta sin demora al Presidente de todas las comunicaciones que se reciban dirigidas al Secretario o a la Junta, así como de todos los documentos que se presenten; llevarán la correspondencia y las cuentas y cumplirán todo lo que la Junta o su Presidente les encomendare. Los Secretarios de Juntas Electorales, permanentes, tendrán derecho a licencia, de conformidad con lo que determina la Ley del Servicio Civil.

Artículo segundo:—El artículo 51 del Código Electoral quedará redactado en la siguiente forma: El Secretario de la Junta Central Electoral, devengará en período electoral, el haber mensual de $400.00 y fuera de esa época el veinticinco por ciento menos. Los Secretarios de las Juntas Provinciales Electorales de la Habana, Santa Clara y Oriente, devengarán en período electoral el haber mensual de $300.00 y los de Matanzas, Pinar del Río y Camagüey, $250.00 y fuera de esa época el veinticinco por ciento menos. Los Secretarios de las Juntas Municipales electorales devengarán en período electoral, el haber mnsual correspondiente, en relación con el número de electores en cada término y fuera de esa época, el veinticinco por ciento menos en la escala siguiente: Hasta mil electores $83.33. De mil uno a cuatro mil electores $100.00. De cuatro mil uno a diez mil electores $133.33. De diez mil uno a quince mil electores $175.00. De quince mil uno a veinte mil electores $200.00. Y de más de veintiún mil electores $250.00. Estas asignaciones se incluirán en los presupuestos generales de la nación.

Artículo tercero:—Los decretos 1104 de 5 de Junio, 1484 de 5 de Noviembre y el de 27 de Diciembre de 1930, no se aplicarán a las asignaciones fijadas en la presente ley.

SE CELEBRARA UN CONSEJILLO DE LOS FUNCIONARIOS DEL DISTRITO

Recurren contra la orden de instalar extinguidores químicos en establecimientos. Veto condicional sobre los conductores

Por el Alcalde se ha dispuesto convocar a Consejo a los jefes de los departamentos todos del Distrito Central, para uno de los primeros días de la semana entrante a fin de tratar distintos asuntos relacionados con el funcionamiento de las oficinas todas y, de modo muy especial, acerca del mejor procedimiento que deba ponerse en práctica desde el día primero de julio venidero, para los trabajos de renovación de chapas de vehículos de todas clases y pago de los arbitrios correspondientes. Ya han emitido informe acerca del particular los jefes de los departamentos de Gobernación, Impuestos, Contaduría y Tesorería, que directamente intervienen en la renovación; pero el señor Mesa desea oír el parecer de todos los jefes de departamentos, para disponer lo más práctico en estos cobros, que deben de realizarse dentro de las mayores garantías para los contribuyentes y haciéndolo sin demoras de ninguna clase.

DIRECTORES DE COLEGIO

En su despacho recibió el Mayor de la ciudad, señor Mesa, la visita de una comisión de directores de colegios en los cuales se atendía a la educación de niños pobres becados por el Municipio. Trataron con el alcalde estos educadores de conseguir que el Distrito Central les abone lo que la Administración les adeuda por ese concepto, desde el mes de diciembre último.

El señor Mesa tomó nota de la petición de los visitantes, pero sin asegurarles que dispondría el pago de sus reclamaciones, pues para ello precisa que la situación del erario lo permita.

ANIVERSARIO DE LA MUERTE DE MAXIMO GOMEZ

Por el alcalde se ha firmado una alocución dirigida al pueblo de la Habana con motivo de conmemorarse el día 17 de este el aniversario de la muerte del Generalísimo Máximo Gómez, invitándolo a que concurra a los actos que se efectúen para honrar la memoria del jefe de las huestes mambisas.

EL ENFERMO FUE ATENDIDO

Ha emitido informe el doctor Valiente, segundo jefe del departamento de Sanidad del Distrito Central, con respecto al caso del menor Juan Bautista Lorenzo, que falleció de tétanos.

Expone el doctor Valiente que no facilitó ambulancia de los Servicios Sanitarios municipales para el traslado del enfermo al Hospital, porque esos vehículos, dedicados al traslado de heridos y enfermos de todas clases, no pueden utilizarse para transportar atacados de dolencias contagiosas, por el peligro que ello entraña. En el centro de socorro del barrio de Luyanó se atendió al enfermo, aplicándosele una inyección antitetánica y pidiéndose una ambulancia de los hospitales «Las Animas» o «Calixto García», sin que pudieran conseguirse.

SUSPENDIDO EL ACUERDO EXIGIENDO CONDUCTORES EN LOS OMNIBUS

Tiene a la firma el alcalde, señor Mesa, la resolución por él ordenada, suspendiendo el acuerdo adoptado recientemente por el Consejo Deliberativo exigiendo el empleo de conductores en los ómnibus o «guaguas.»

Se aduce en el veto que el acuerdo, tal como está adoptado, es improcedente, porque lesiona, sin beneficio de nadie, intereses creados al amparo de una legalidad, como es el permiso de circulación concedido por la Alcaldía a las dos empresas de ómnibus que no utilizan conductores, esto es, que trabajan sus vehículos con el solo empleo de choferes encargados de cuidar la caja recaudadora, del manejo del carro y del orden dentro del mismo. Pero el veto es condicional, pues reconociendo el buen propósito que anima al Consejo al adoptar el acuerdo, recomienda que se acuerde exigir el conductor en las nuevas empresas de ómnibus para pasajeros que se funden en la Habana, así como que lo mantengan las que ahora lo emplean, no exigiéndose a las dos que en estos momentos no lo utilizan.

CARTA - ACLARACION DEL DR. MIGUEL A. DE LA CAMPA

El doctor Miguel Angel de la Campa, Presidente de la Comisión de Transportes, ha enviado una carta al señor Luis F. Almagro, refutando las consideraciones que alrededor de la labor que por aquél desarrollada en el seno de esa Comisión le fueron hechas por dicho señor en un artículo publicado en un colega.

Manifiesta en la misma el doctor Campa, que no disfruta de emolumento alguno por su actuación en la Comisión citada, remitiéndole adjunto un ejemplar del Código de Transporte que revela la dedicación que no obstante, ha hecho a su cargo.

EL SEPELIO DEL SR. FELIX GRANADOS ALBOROA

Una sentida manifestación de duelo se evidenció en la tarde de ayer, en el acto del sepelio del cumplido caballero señor Félix Granados y Alboroa, cuya desaparición ha provocado un vacío difícil de llenar en nuestra sociedad, que veía en él un miembro distinguido y a quien profesaba honda veneración por sus acrisoladas virtudes y ejecutoria sin tacha.

Muchas han sido las manifestaciones de condolencia que han llegado hasta sus familiares, entre los que se cuenta su hijo, nuestro buen amigo el doctor Félix Granados y García, uresidente del «Club Rotario» de esta capital.

DIARIO DE LA MARINA reitera a los deudos del extinto señor Félix Granados y Alboroa la expresión de su más sentido pésame.

Mate esos TERRIBLES SIETE con FLY-TOX

LOS TERRIBLES SIETE
Mosquito
Pulga
Chinche
Mosca
Cucaracha
Polilla
Piojo

Asaltan todos los hogares y son sus víctimas niños, adultos y bienes. Algunos de ellos, o todos, están *siempre* en acción, no importa la época del año. Son elementos terribles de destrucción, enfermedad y muerte

FLY-TOX *Acaba con los* Insectos Infecciosos

Los Terribles Siete atacan todos los hogares. Destruyen bienes, contaminan los alimentos y perturban la tranquilidad doméstica. Con sus órganos ponzoñosos chupan la sangre de niños y adultos e inoculan microbios de enfermedades peligrosas.

Use Fly-Tox, y su fuerza mortífera certificada no dejará rastro de los 7 Enemigos Terribles y otros insectos. Este insecticida de preparación científica no es venenoso, no mancha y tiene una fragancia muy agradable. Se vende en todas partes. Identifíquelo por la lata azul. Garantía de devolver el dinero si no mata.

FLY-TOX
Diga "Flai-Tox"

FUERZA MORTÍFERA CERTIFICADA

Miserias Femeninas

Se ha dicho de la mujer que es «la eterna herida». Pero las funciones orgánicas no son penosas, dolorosas, más que cuando no se defiende al organismo contra todo lo que puede debilitarle. Debilitada, anemiada, una mujer no soportará las pequeñas miserias fisiológicas sino a costa de mil sufrimientos, mientras que ella las aceptaría sin ninguna aprensión si empleara el

QUINIUM LABARRAQUE

Aprobado por la Academia de Medicina de Paris

poderoso tónico cuya acción es soberana en todos los casos de depresión física, exceso de fatiga, anemia, formación difícil, cefalalgia, neuropatía, fiebres nerviosas. Tomado antes o después de las comidas, a la dosis de un vasito de licor, este maravilloso elixir, preparado con vino añejo de Málaga, reanima rápidamente las fuerzas, excita las secreciones gástricas, produce en todo el organismo una verdadera regeneración.

De venta: En todas las buenas Farmacias
Mayor: Maison FRERE, 19, Rue Jacob, Paris (6e)

Los niños lloran para que les den

CASTORIA de Fletcher

¿Qué es Castoria? — La Castoria de Fletcher, tomando en cuenta su composición y el hecho de que su principio activo es vegetal, resulta ser uno de los mejores laxantes y purgantes, sobre todo para los niños, cualquiera que sea su edad.

Su sabor es muy agradable y no contiene opio, ni morfina, ni ninguna otra substancia narcótica.

Tiene la confianza de millones de madres y de la profesión médica. Si su niño necesita un purgante o laxante suave, use

CASTORIA

Fíjese en la firma de Chas. H. Fletcher. *En uso por más de 30 años*

Domina el Estreñimiento

El extreñimiento ocasiona muchas enfermedades mortificantes y molestas, porque los gérmenes al permanecer en el cuerpo atacan los órganos vitales y causan molestias al estómago y debilitan los riñones y la vejiga, ocasionan pérdida de vitalidad dolores en la cabeza, bibliosidades y otros trastornos semejantes. El Nuga-Tone limpia el organismo de los venenos que producen esos males. Da fuerza y energía al cuerpo debilitado y usted se siente como nuevo. No vacile en tomar Nuga-Tone. Se vende en las Droguerías. Si su droguista no lo tiene ordenele que lo pida para usted por conducto de su proveedor.

Hoy se Fabrica Económicamente

Este es el momento de pensar bien en qué se invierte el dinero. Un edificio bien proyectado y sólidamente construido es una buena inversión. Los precios del terreno y el costo de la fabricación benefician hoy al que siendo previsor, construye. Este es el momento de construir su nueva residencia, sus almacenes o construcciones rurales.

Hágalo ahora que las condiciones le son favorables y ayudándose, ayudará al país, que carece de trabajo.

INDUSTRIA CEMENTO EL MORRO NACIONAL

M.E.C.D. 2016

PARA ELLAS Y PARA ELLOS

CONSULTORIO

Por la Doctora HERMINIA PLANAS

LINDA TOILETTE DE ORGANDI

Organdí bordado y liso en tonos pastel. De muy fácil interpretación, especialmente valiéndose del patrón Pictorial Review, de gran precisión, que permite confeccionar un vestido elegante a la más inexperta modista En la "Casa Grande" tienen la representación exclusiva de los Patrones «Pictorial Review»

LINDA POESIA DE JULIO FLOREZ SILENCIO SANTO

Trepaba el dulce Redentor, la cum-
(bre
del Gólgota, agobiado por el peso
de la infamante cruz.
La muchedumbre
le acercaba.
De pronto, sonó un beso
en el semblante lívido del justo,
y el que le dió aquel beso, así le dijo
al Nazareno: "Augusto
Señor, si está en tu mano,
(pues eres de Dios hijo)
secar el océano
y convertir la tierra en humo vano,
por qué no calmas tu pesar prolijo?
En donde están tus rayos y tus
(truenos,
que sobre tantos míseros sayones
no arrojas? Sus malvados corazones,
más de ira, de ignorancia llenos,
por qué no arrancas o los tornas
(buenos?
A qué el dolor que enerva y asesina?
Y Cristo, esa blancura ensangrentada
que todas nuestras almas ilumina,
como un muerto calló:
No dijo nada!

LOS SECRETOS DE BELLEZA

No olvidéis amables lectoras, que no debemos parecer ni viejas ni feas. Evitemos en lo que podamos las arrugas; no dejando de hacer nunca una limpieza diaria y escrupulosa.

La mujer debe conservar siempre el cuidado de su persona con mucha agua y buen jabón; así permaneceréis frescas y agradables.

La mujer debe componerse cuando joven para agradar y cuando vieja para no desagradar.

No es fácil dar una razón definitiva de la verdadera causa de las arrugas, pues en cada caso la causa puede ser distinta y todos los que han estudiado el punto declaran que en realidad, las arrugas no son necesariamente signo de edad avanzada.

El temperamento de la persona tiene mucho que ver en la aparición de las arrugas tempranas, los disgustos y las horas de tristeza tienen aún mayor participación en ello; pero lo principal y la causa de la mayoría de los casos es el no haber cuidado la piel desde joven y haberla dejado desmerecer y arrugarse sin ponerle remedio a su cambio de aspecto.

Todas estas causas tienen su parte en la presentación de las arrugas; pero la causa inmediata de todas las arrugas, es la debilitación de los músculos y en el encogimiento de los tejidos de gratitud que se hallan debajo de la piel.

En ninguna ocasión mejor que en esta viene bien el dicho antiguo; más vale prevenir que curar; pues, en lo que se refiere a la piel, precaverse contra las arrugas es fácil y borrarlas despues de producidas en extremo.

El **Antirides** de **Florel** (antiarrugas) está muy indicado tan pronto empiezan a señalarse las aborrecidas arrugas. (Para más informes llamar al telf: A-2298 o escribir a Casa Wilson, Obispo 52.

DISPEPTICO.

Lo peor es tener miedo y anticiparse a las enfermedades. Coma sin miedo, cuidando naturalmente de no excederse y en vez de la consabida taza de café después de las comidas, tome infusión de MANZANILLA de MAON. Se hace lo mismo que el té, hirviendo el agua agregándole de seis a diez cabecitas o flores de Manzanilla de MAON (según instrucciones que lleva cada paquete) bajándolo del fuego, bien tapado para que repose y se haga la infusión. Se cuela y sirve exactamente como el té, pero con la ventaja sobre éste, de que calma los nervios y ayuda para una buena digestión. Como lugar seguro para encontrar la Manzanilla de MAON, vaya a la casa Wilson, Obispo 52, o llame a su Telf: A-2298 para pedirla.

CONTRA ABURRIMIENTO.

La Habana Junio 8 de 1931.

Estimada señora:

Es cosa frecuente que en las contestaciones, sean publicadas cartas de muchachas, que se aburren, y yo por este medio, puedo proporcionarles algunos datos que le serían muy útiles.

Existe un Club que se llama UNIO SOUVENRI CARDE EXCHANGE, que tiene por objeto cambiar, portales, revistas, sellos, cartas, curiosidades, etc. entre todos sus miembros, que radican en todas partes del Mundo, pueden ingresar en este Club, pagando solamente un peso al año, es un CLUB muy bueno porque todos sus miembros, son personas muy cultas y muy educadas, cualquiera persona que quiera hacerse socia, puede dirigirse a esta dirección:

J. Park Graybell General Manager. P. C. Box 591, Seattle. Wash. USA.

Agradeciéndoles que digan son recomendados por el socio No. 13139.

Muy agradecida por la publicación de esta carta quedo de usted muy atentamente una admiradora.

Mandar carta Certificada.

"PERIQUIN":

Comprendo su pena, pero eso de llevar siempre cubierta la cabeza, es peor. Con toda fe empiece a usar la pomada LILIANA frotándola a diario con un pedazo de franela en esa parte del cuero cabelludo donde falte el cabello. Hágalo todos los dias al principio, por la mañana y la noche, deje secar la pomada naturalmente. Con eso solo verá usted cubrirse de cabelle nuevo esa calva que tanto lo deprime y aleja del trato de sus amiguitas. El frasco vale 2 pesos en cualquier botica y en particular en la Droguería Sarrá.

PENSAMIENTOS

Si quieres guardar algún secreto no se lo confíes ni a tu madre, por si esta sueña en alta voz. Duerme tú en un torreón, aislado y solo. No hables más que por señas. Y aún así puede ser que algún día te lean el secreto en la cara.

* * *

El amor es ocupación de los desocupados. **Diógenes.**

* * *

Toda energía que no se cultiva se atrofia como una planta mal educada.

MARISA, (Vedado)

Siento no saber como avisarle más rápidamente, para poder ayudarla. Por mi cocinera tengo noticias de una muchacha como la que necesita. Se llama «Virginia» y vive en la prolongación de la calle 17, despues de la calle 28, un lugar conocido por la Cantera.

En la casita marcada con el número ONCE. (En el Vedado)

DE UTILIDAD PARA EL HOGAR.

RECETA CONTRA LAS MOSCAS

Se coloca un buen pedazo de alcanfor en un plato y se hace arder. El humo que se forma es aborrecible por las moscas, las cuales abandonan la habitación.

Para evitar que las moscas se posen sobre la carne:

Póngase sobre la carne un pedazo de cebolla y solo el olor las ahuyentará.

Para limpiar las manchas de sudor

Si son recientes desaparecerán con facilidad por medio de amoniaco disuelto en agua.

Para hacer desaparecer el crujido de los zapatos:

Desaparece este crujido empapando las suelas con aceite de linaza, al cual se le puede añadir alguna esencia para que no dé olor.

COCINA CRIOLLA.

HUEVOS SOBRE HOJAS DE LECHUGA

Se corta un pan de flauta en rebanadas y se frien tantas como huevos se quieran preparar, se deben freír en manteca bien caliente, dándoles vueltas y procurando queden bien doradas, se les unta mantequilla por un solo lado, se cubre por completo cada rebanada de pan con una lasca de jamón en dulce, sobre ésta se coloca el huevo ya frito. La fuente antes de colocar en ella los huevos se cubre con hojas de lechuga.

HUEVOS EN BOLAS DE PLATANO

El plátano debe ser pintón tirando a maduro. Se salcochan los plátanos y calientes se pasan por la máquina, se les pone un poquito de sal se hace un picadillo de butifarras fritas y huevos salcochados, calculando un huevo y una butifarra para cada bola. Con los plátanos salcochados se forma unas bolas (amasándolas con las manos) se envuelven en un batido de huevo que tenga un poco de harina de Castilla, se coloca dentro de cada bola un poco de picadillo, que hicimos antes de envolverla en el batido de huevo, se frien las bolas en la manteca bien caliente a fuego vivo hasta que queden doradas.

15 MORDIDOS POR PERROS

Un can rabioso contaminó a otros animales, causando daños

Durante las últimas cuarenta y ocho horas en la Jefatura Local de Sanidad de la Habana se han recibido de las distintas Estaciones de Policía partes dando cuenta de gran número de personas mordidas por perros, al parecer atacados de rabia, que son las siguientes:

Bernardo Martínez, de Cita y Pedro, Luyanó; Antonio Sobrino, de Escobar 1; Laura Ferrer, de Concordia 89; Virginia Calvo, de Picota 6; Prudencia Benavides de Dolores 9; Aurelio González, de San Miguel 276; Octavio Orozco, de Vives 32; José Gómez, de Sol 85 y José O'Farrill.

En la Dirección de Sanidad se han recibido comunicaciones de distintos jefes locales dando cuenta de haber sido mordidos por perros los siguientes individuos:

La menor Candelaria Andreu, de Matanzas; Rafael Mesa, del Caimito; menor Angel García, de Regla; menor Saúl Valhuerdi, de Matanzas; Menor Inés García Pedroso del Perico y menor Félix Díaz, de Matanzas.

UN PERRO HIDROFOBO ATACA AL GANADO

En la Dirección de Sanidad recibieron sendas comunicaciones de los jefes locales de Jagüey Grande y de Agramonte, dando cuenta de que un perro atacado de rabia había mordido a varios perros callejeros, así como a una vaca en el potrero «La Escalera», la cual atacó violentamente, contaminándolos de hidrofobia a varias vacas más, terneros y bueyes.

Dicen los informes que el ganado furioso destruyó cercas, atacó a otras vacas que pastaban tranquilamente, daba cornadas contra las casas, persiguió a los trabajadores que tuvieron que huir en sus caballos, siendo necesario que varias parejas de la Guardia Rural diera muerte a tiros a los animales enfermos, así como a todos los perros que carecían de dueños.

Agregan que tan pronto se tuvo conocimiento de los hechos, se personaron en aquella región delegados de Sanidad y de Agricultura, así como varios miembros del Ejército Nacional.

Defunciones Ocurridas Ayer en la Habana

Dolores Loredo, b, 74 años, Balaguer s|n. Arterio escrerosis.

Ofelia Ruiz, m, 12 años, Aguila 104. Tub. pulmonar.

Vicente Blanco, b, 82 años, Cuba 28. Asistolia.

Evangelina Arango, b, 31 años, G y 21 Vedado Septicemia puerperal

Ramón Wong, a, 42 años Hospital C. García. Epilepsia.

Francisco Levillano, n, 57 años, Hospital C. García. Bronquitis.

Esperanza Rodríguez, b, 26 años, Hospital C. García. Anexitis.

Isabel Naranjo, b, 45 años, Hospital C. García. Aliensein mental.

Caridad Jamer, m, 43 días, Hospital C. García. Miocarditis.

S. Ignora nombre Rodríguez García, b, 6 días, Hospital C. García. Dermatisis.

José Pedroso, n, 60 años, Hospital C. García. Orquitis.

Augusto O-Farrill, n, 54 años, Mercedes. Ulcera gástrica.

Clara Torres, n, 87 años, Someruelos 68. Carjo esclerosis.

Juan Bautista Lorenzo, b, 8 años, Hospital C. García. Tétanos.

Francisca Rodríguez, b, 1 año, Hospital Mercedes. Bronco neumonía...

Manuel Alvarez, b, 28 años, 8 y 15 Vedado. Suicidio P. suspención.

Pedro Morgan, b, 49 años, San Carlos 90. Nefritis aguda.

Isolina Valdés, m, 27 años, Infanta 37, Aistolia.

Olga Rodríguez, b, 2 meses, Antón Recio 83. Gastro enteritis. Ramón Romero, b, 49 años. Clinica Fortun Sousa. Suicidio instrumento punsante.

Sofía Valdés, m, 63 años, 12 número 4 Vedado. Insuficiencia renal

Aníbal Perdomo, b, 33 años, 10 de Octubre 425. Insuf. cardiaca.

Rocio Picouto, b, 31 años, Regla y Remedios, Cálculo renal.

Arturo Montori, b, 53 años. O-Farril 28. Mal de bright.

ROBARON A UN REPRESENTANTE

Le llevaron alhajas valuadas en $600.- Estafa.- Intoxicada

En la casa del Representante a la Cámara señor Ramón de León Valdés, sita en C número 165, se cometió un robo. Declaró a la Policía el señor León que le habían sustraído alhajas y un peso en efectivo, considerándose perjudicado en $600.

El, o los ladrones dejaron varios cheques que tenía en el mismo lugar en que estaban las alhajas robadas.

El vigilante 1609 J. Alvarez detuvo a Lázaro Granados Cepero por sospechar fuera autor del hecho quedando en libertad por no existir pruebas contra él.

Estafa.—A nombre de la Empresa Editora «Cultural S. A. denunció el señor Angel Rafael Gonde que vendieron libros y efectos por valor de $2,558.66 a Antonio Acisclo que residía en Concordia 175 de donde se mudó a la calle de Infanta siendo imposible cobrar los créditos por que aparece que no tienen establecimiento abierto siendo su activo de $1,500 y su pasivo de $5,000.

Asiático detenido. Se le ocupó opio—El vigilante 977 Q. Guzmán detuvo al asiático José Gog, vecino de Guanajay, en Manrique y Maloja ocupándole un cartucho con una libra de opio. Ingresó en el vivac.

Intoxicada.—Por un disgusto que tuvo con su esposo ingirió dos pastillas de permanganato Gloria Ramirez de Villegas 21. Fué asistida en el primer centro de socorro.

Detenidos por sospechas en libertad.—Andrés Sánchez Hernández vecino de Reina 143, Gabriel Marquez de General Lee 45 Gabriel Estrada de Príncipe 2, pintores fueron detenidos por sospechar fueran autores del robo de $150 a Manuel Martínez García vecinos del edificio Calle en oficios y Obrapia. Quedaron en libertad por no comprobarse la acusación.

Los que van a New Orleans

En el «Heredia» embarcaron para New Orleans Antonio Basilio y señora, Roberto Zuñig y señora, Ernesto González y señor, Remigio Benavides, Wilfrod Olney, Julio Gutiérrez y Roy Dickrson.

EL MONEDERO DETENIDO EN GUANABACOA PUESTO EN LIBERTAD CON FIANZA

GUANABACOA junio 13.— DIARIO, Habana.— El juez de Instrucción doctor Rodríguez Morejón, dictó hoy auto de procesamiento contra Joaquín Lira Caraballo, sujeto que, como informamos oportunamente, fué sorprendido en su domicilio del reparto «Los Angeles», de este Término, cuando se dedicaba a la confección de monedas falsas siéndole ocupados utensilios diversos con los cuales realizaba el acto delictuoso.

Por el auto hoy dictado por el Juzgado se declara procesado al referido individuo Lira, señalándosele fianza de trescientos pesos para que pudiera disfrutar de libertad provisional.

Por haber prestado la fianza, a última hora de esta tarde quedó en libertad.—Cortés, corresponsal.

ANUNCIESE EN EL
Diario de la Marina

1 AÑO 2 MESES POR ATENTADO

El Supremo confirma el fallo de la Audiencia de Las Villas

La Sala de lo Criminal del Tribunal Supremo ha dictado sentencia confirmando el fallo de la Audiencia de Santa Clara en un sonado proceso iniciado por conspiración para la rebelión, en el que fué condenado a un año y un día de prisión por atentado a Agente de la Autoridad, a mano armada, y a dos meses y un día de arresto mayor, por desorden público, el procesado Ramón Vallejo.

Según relató los hechos el Tribunal sentenciador, aparece que en la noche del día 16 de noviembre del pasado año se formó un gran tumulto en el Parque "Serafín Sánchez", de la ciudad de Sancti Spíritus, y al tratar la Policía municipal de restablecer el orden y de detener a los autores de dicho tumulto, el procesado Vallejo, que se encontraba en aquel lugar, atacó a varios Vigilantes lanzándoles piedras, a la vez que gritaba "Abajo el Gobierno", e incitaba a los demás que allí se encontraban para que también hicieran lo que él, en cuyos momentos fué detenido por la Policía.

LA MODERNA ORTOPEDIA

Nuestras fajas (Patente) para suspender el Colon, Estómago y Riñón, son bien conocidas por los resultados positivos y los que las usan así lo acreditan.

Fabricamos el trabajo que su médico le prescriba. El más fino y mejor surtido de medias elásticas.

Nuestra larga experiencia nos permite confeccionar bragueros, garantizando la completa retención de la hernia, la mejor fabricación de piernas artificiales. Contamos con una experta empleada para atender a las señoras.

Atendemos pedidos del Interior

F. GONZALEZ y Cía.—Sucesores de M. Mon y Cía.

O'REILLY NUM. 73. TELEFONO: M-1475

M.E.C.D. 2016

SEMANERIAS

.. (Por Gustavo ROBREÑO)

Nuevas Cámaras

A LA Academia de Ciencias de París le ha sido presentada por el inventor J. A. Sequin una nueva cámara cinegráfica que puede tomar cien mil impresiones por segundo y aun vaticina dicho profesor que en el futuro podrán construirse cámaras que en ese mismo espacio de tiempo, tomen un millón de impresiones.

Admirable es, ciertamente, tal invento llamado a producir una revolución en todo el mundo ex-

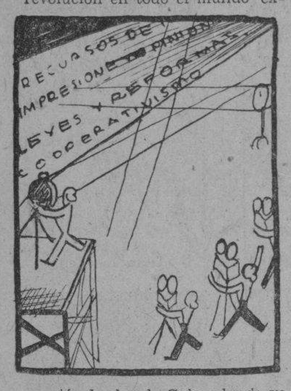

cepción hecha de Cuba, donde ya no se producen revoluciones por nada y menos por impresiones de las cámaras, pues sabido es que las nuestras, declaradas casi casi legales por el Supremo (aun que con objeciones y «boberías» del magistrado Edelman) están acostumbradas a cambiar impresiones y opiniones con mucha mayor celeridad que la lograda por el inventor Sequin y así es dable ver que en menos de un segundo, cooperativistas populares y liberales cambian de posición miles de veces y opinan y proceden con versatilidad no superada ni aún por el propio Rosado Aybar.

Sepa, por tanto, el Profesor francés que a nosotros no nos deslumbra con su multiplicidad pelicular y que lejos de ello, nuestras cámaras pueden mostrarle algunas films hechas al segundo y como jamás las concibieron en Francia por ejemplo: la llamada ley de amnistía para delitos cuyos autores no hayan sido juzgados todavía y que alcanza igualmente a los antecedentes penales de quienes hayan extinguido condena completa y a todos los que cometan delitos de cualquier índole, desde ahora hasta la promulgación de dicha amnistía. Es decir: que se le ofrece un chance a los delincuentes larvados para que den rienda suelta a sus instintos, en la seguridad de que serán amnistiados.

Y a ver si este procedimiento de comer antes de almorzar o amnistiar antes de que se cometa el delito, no es mucho más rápido y vertiginoso que el de las cien mil fotografías por segundo.

BUENA ZAFRA DE CADAVERES

Monseñor Zubizarreta (que es como llaman ya algunos guatacas de Gobernación al Secretario del Ramo, sin que el Arzobispo de Santiago de Cuba haya protestado aún de tal monseñorío) ha declarado que no hay ham-

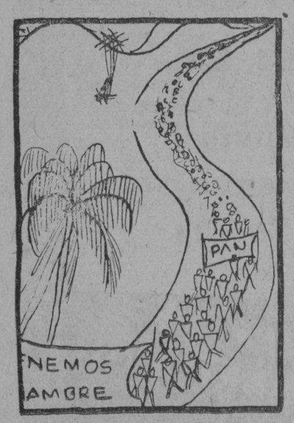

bre en Oriente y que si bien es cierto que pululan por la ruta central numerosas caravanas de obreros sin trabajo, cabe pensar que lo hagan por tomar el fresco, por estirar las piernas o acaso por encargo de los contratistas de la carretera, empeñados en demostrar que ésta puede muy bien soportar el peso de los transeuntes... siempre que no estén bien alimentados ni, por tanto, gordos.

Ello no obstante, el Gobierno ha dispuesto el envío de 2.000 pesos a la provincia oriental para que sean repartidos entre esos pretensos hambrientos que aun siendo muchos, pueden tocar a nueve centavos por cabeza, cantidad igual a la destinada por Sanidad para el desayuno, almuerzo y cena de cada enfermo en el Hospital Nacional Calixto García.

Quizás parezca exigua esta pitanza para enfermos y hasta para hombres sanos, pero hay que tener en cuenta la crisis económica y los numerosos gastos de ese mismo Departamento de Sanidad, que en estos momentos ha aprobado con urgencia la construcción de ocho nuevos cementerios, vista la enorme zafra de cadáveres que se prepara y la incapacidad de los actuales camposantos para albergarlos cómodamente.

LAS PERLAS DE CUBA

El famoso pescador de perlas Mr. Víctor Berge, que no se hace el sueco como otros pescadores, si no que es sueco de verdad, ha salido, en excursión científica, a recorrer la costa Norte de Cuba, para comprobar si efectivamente, hay en ella bancos de cría.

Y en verdad que nos vendría de perlas la existencia de esas idem, pues acaso ello nos diera otra vez preponderancia en el mundo, volviéndonos el concepto de país rico que nos han quitado el plan Chadbourne, pero, sinceramente, creo que Mr. Berge ha llegado un poco tarde.

Hubiera éste venido algunos años atrás, cuando existían el Internacional, el Nacional, el Español Uppman y otros y tal vez en esos Bancos habría hallado gran riqueza, ya que allí se criaron buenas **perlas**, (Marimón, Merchand, Pote, Vega, etc., etc.) pero en la actualidad cuando a los bancos no se les puede ya coger... **ni odio**, por que están escarmentados con los financiamientos, creo de todo punto inútil el empeño de Mr. Víctor Berge.

Si en vez de irse por el Norte Berge se fuera por el Mar Caribe, se encontraría con Cienfuegos que es la «Perla del Sur»; pero esta perla está ya demasiado explotada y no vale el trabajo de desengarzarla.

Preferible es que el explorador, una vez puesto en las Vi-

llas, se interne en la provincia y se corra hasta la capital, en donde, sin ser puerto de mar, suelen darse algunas perlas de las de marca mayor.

POSEIDON EN SU ELEMENTO

Continúan los esfuerzos por poner a flote el submarino inglés «Poseidon», al que pasó por ojo un barco chino (¡Cochino!

Y ello será todo lo piadoso que se quiera, pero resulta un tanto inexplicable pretender que «Poseidon» dios del Mar y hecho a la vida sumarina, abandone su líquido elemento y su trono de algas y de perlas, en donde estará, talmente, como el pez en el agua, para navegar por la superficie del Mar Amarillo, sometido a las leyes, también superficiales, de los mandarines chinos.

¿Quién le garantiza a «Poseidon» a pesar de su autoridad y su mando, que es Supremo en sus dominios, que uno de esos mandarines no le obligue a mantenerse por siempre, entre dos aguas?

¡El diablo es el poder de los de tierra!

Los Proyectos de...

(Continuación de la PRIMERA)

Presidente de la República pensó formular personalmente, por medio de un Mensaje, ante el Congreso, el Proyecto de Reforma Constitucional; pero el hecho de haberse presentado iniciativas legislativas en el Congreso tendientes al mismo fin, paralizó por el momento esos propósitos del Presidente de la República, que resolvió esperar la acción libre del Congreso de la República, llamado, por ministerio de la Constitución, a ser el que puede aprobar la reforma que en definitiva se decida realizar.

El objeto de este proyecto fue realizar un esfuerzo patriótico para conciliar pacíficamente las opiniones en que se dividía el país, por medio de una fórmula que envolviera completa garantía para la libertad en el presente y para el futuro

Fueron criterio y propósito predominantes en el curso de estas gestiones, que la reforma no habría de ser en ningún momento la expresión parcial de la voluntad de una parte del país, sino que encerraría, hasta donde fuese posible, la parte más trascendental justa de la ideología y propósitos de todos los sectores de la opinión pública.

Al mismo tiempo que se aprobasen las reformas, se adoptarían medidas de conciliación, garantía y apaciguamiento político, de las más eficaces que fuesen posibles.

No hice público este acuerdo entre el Presidente y los estudios y gestiones que yo realizaba, porque éstos tuvieron siempre carácter estrictamente privado y además así convenía a los planes en que estaba inspirada esta labor.

Hoy debidamente autorizado por el Presidente de la República, hago esta declaración, que sintetizo diciendo que los proyectos y estudios sobre reformas constitucionales a que me refiero, han sido hechos desde el primer momento con la aprobación del Presidente de la República y con el elevado y sincero propósito de conciliar por medios legales, pacíficos y patrióticos las diferencias de opiniones que hoy dividen al país y producir, mediante radicales cambios legislativos y constitucionales, una sólida estabilidad a la República en el presente y en el futuro y crear y asegurar además a la Patria sólidas bases de paz y de libertad permanentes y duraderas.

José Manuel Cortina.»

BREVES NOTAS SOCIALES DE SANTA RITA DE BARO

SALUDO

Tuvimos el placer de saludar a la estimada señora Lucila Gallón de Mechoso. Una grata estancia le deseamos en Santa Rita Bró.

DE PASEO

Unas horas pasaron en Santa Rita los distinguidos jóvenes Oscar Rodríguez Loeches y Emilito Perez Rodríguez.

PARTIDA

Fué para Palos la encantadora señorita Graciella Cabrera, que pasará entre los suyos las vacaciones escolares, y para Matanzas la linda señorita Lea Ferrar.

Despedimos a las gentiles normalistas.

DIANE, Cronista Social.

Se Pide a la...

(Continuación de la PRIMERA)

Artículo II.—Todos los procedimientos iniciados al tiempo de promulgarse esta Ley, quedarán paralizados cualquiera que sea el estado en que se encuentren, siempre que el deudor se halle comprendido en los casos relacionados en el artículo anterior.

Artículo III.—No hallándose el deudor al corriente en el pago de los intereses pactados y si dejase transcurrir los noventa días fijados en el artículo primero de esta Ley sin ponerse al corriente en dicho pago el acreedor podrá continuar el procedimiento si ya estuviese interpuesto, o iniciarlo en otro caso al solo efecto de lograr el embargo de las rentas del inmueble dado en garantía en cantidad suficiente a cubrir los intereses vencidos y no satisfechos, pero no podrá sacar a subasta los bienes mientras subsistan los efectos de esta Ley.

Artículo IV.—Las costas causadas o que se causaren en lo sucesivo en procedimientos judiciales contra los deudores, podrán hacerse efectivas con las mismas restricciones y limitaciones dispuestas en esta Ley para el cobro del principal en que las mismas se hayan causado.

Artículo V.—Los beneficios de esta Ley se extienden a las subastas de cualquier clase que deban celebrarse para hacer efectivas las responsabilidades del principal, intereses y gastos y costas en las hipotecas constituídas con emisión de bonos, o en cualquier otra forma de garantía sobre los mismos.

Artículo VI.—El plazo de dos años fijados en esta Ley comenzará a contarse desde el día siguiente al de su publicación en la Gaceta Oficial de la República.

Artículo VII.—Lo dispuesto en la presente Ley no regirá en cuanto a las hipotecas que se constituyan con posterioridad a su promulgación.

Artículo VIII.—Esta Ley comenzará a regir desde su publicación en la Gaceta Oficial de la República, quedando sin efecto todas otras leyes y disposiciones de cualquier orden, en lo que a la presente se opongan.

Esta proposición fué leída en la Cámara hace tiempo y produjo un movimiento contradictorio entre los representantes, pues mientras algunos consideraban el proyecto fuente de graves perjuicios para los negocios hipotecarios, otros opinaban que las circunstancias aconsejaban la medida.

Y cuando se ha visto que el propio Estado ha obtenido una moratoria para el pago de uno de los empréstitos de $20.000.000 contratados con el Chase National Bank, los representantes contrarios a la proposición del señor León han comenzado a reaccionar en favor de su proyecto.

Su autor—se nos ha dicho—acaba de solicitar de la Cámara que sea puesto a discusión, ya que, informado favorablemente por la Comisión de Justicia y Códigos, no hay razón para demorar el debate. Formula el señor León la solicitud en vista del interés que ha despertado en el país esta clase de moratoria.

Comentando su proyecto, el señor León nos ha dicho:

Es deber del legislador amar la justicia y el bien de todos y que debe ser entendido para saber distinguir lo justo de lo injusto, lo equitativo de lo inequitativo, y no debe detenerse ni avergonzarse de mudar o enumerar sus leyes cuando entendiere o lo hicieren ver o la demostraren por qué lo ha de hacer.

Es un clamor unánime en todo el país el que se alza en contra de las numerosas ejecuciones que por créditos hipotecarios vencidos, se cursan en todos los juzgados de la República, a pesar de hallarse al corriente los más en el pago de los intereses.

Dada la crisis económica existente, que se extienden sus efectos a nuestro país, se hace difícil, si no imposible a los deudores hipotecarios, en su inmensa mayoría pequeños terratenientes, el hallar por el momento el capital necesario para verificar las cancelaciones y librar sus propiedades del remate judicial, y que por esta razón, en la mayoría de los casos las están perdiendo por la quinta o la cuarta parte de su valor, pues son subastadas en remate judicial sin sujeción a tipo, adjudicándoselas los acreedores hipotecarios o postores aprovechados de la ocasión, lo cual no es justo ni equitativo, por su demasiado rigor, que es precisamente lo que le acredita de injusto, dado que «Summum Jus Summum Injuria.»

Irán a E. U. A...

(Continuación de la PRIMERA)

200,000 toneladas de nuestras cuotas de exportación a los Estados Unidos en el año en curso.

De las próximas conversaciones de los miembros de la Corporación en New York, y de las sucesivas gestiones que se realizarán en aquel país, se esperan resultados beneficiosos y trascendentales para la situación azucarera.

El Comité de...

(Continuación de la PRIMERA)

sultado práctico en la presente temporada.

PROTEGERA A LOS OBREROS Y DESOCUPADOS

Hemos podido saber que el señor Tirso Mesa durante su permanencia al frente de los destinos municipales habaneros, propulsará, por medio de resoluciones y de recomendaciones que hará al Consejo Deliberativo, el mayor beneficio para los obreros empleados como conductores en las distintas empresas de ómnibus, a fin de que no queden desamparados muchos padres de familia; también, que muy pronto dictará una resolución sobre el auxilio a lo snecesitados, independiente de la acción de la Secretaría de Gobernación,

Exposición de...

(Continuación de la Primera Página)

menos. Lo mucho más es lo que nos entusiasma.

Rivero-Merlín es colorista—condición de pintor—y, además, domina la luz, que es su preocupación y su exito. Pero no pensemos en Sorolla, el valenciano se preocupaba de los brochazos geniales, mientras el cubano prefiere la vibración, los reflejos, afrontar los problemas de las distancias—**términos** se dice en técnico—y esa evaporación de los contornos que se produce cuando el sol reverbera o refulge.

Siendo éstas las características de su arte, lo que en sus cuadros se ve como simpatía espontánea y pertinaz, no es de extrañarse que en el retrato y en la marina aparezca ¿como diremos? inferior a si mismo, sin dejar de ser notable.

Pero la mirada permanente, casi extática, se la lleva el «**Mambí**» que duerme la siesta en su hamaca, rendido de fatiga, con la tercerola al alcance de la mano y el caballo ensillado al alcance del pie que ha de apresar el estribo... Por todas partes reflejos de la luz formidable del sol tropical matizando policromamente las sombras y las medias tintas.

En «El Campamento» se compla ció Merlín en «crear Rubicones para darse el gusto de cruzarlos»: Frutas, garrafones, animales, personas, árboles, sol a través de las ramas, sol franco, sol de reflejo, sol...

Algún tiempo después pinta en México un «Charrito» lleno también de dificultades de luz y de color, muy bien resueltas. El muchacho tiene, además, gracia y petulancia que contrasta con la pasiva resignación del viejo.

Y por si se dudase que es capaz de sentir la poesía de los ambientes grises y tristes, muestra un Paseo de Granada pleno de armonía otoñal, y una «Choza de Pastores» en tonos terrosos sobre un promontorio terroso también, de una armonía melancólica que cautiva.

Muchos ensayos le han llevado al dominio de la técnica que ostenta hoy. Ocho años en España, pensionado por el Ayuntamiento habanero, dos años más recorriendo Italia y Francia, y al retornar a su patria, el deslumbramiento de nuestro sol le hace buscar fórmulas con que apresar esa luz que tanto dió que hacer a todos los pintores que han intentado apresarla. Ejemplo de la visión personal que tiene de los asuntos cubanos es ese delicioso rincón del parque de Güira de Melena.

Evelio Govantes, que con Félix Cabarrocas propicia esta exposición, le ha «echado el ojo»—ojo de entendido—a una «Mexicana» rica en matices inundada de reflejos bajo su sombrero alón.

Pero Rivero-Merlín no quiere desprenderse de sus obras. Piensa retener por lo menos 15 de las más importantes, recorrer con ellas la América del Sur, incorporándoles otras y otras, y luego irse a Europa a buscar la consagración definitiva que merece ampliamente.

El salón de exposiciones de Prado 66 ha de verse muy concurrido durante las dos semanas que ha de durar la exposición. Quiera el Cielo que nuestras familias pudientes que ahora poco pueden, pasen allí un par de horas educando los ojos hechos a los cromos y a las fotografías de los artistas de cine. No cuesta nada. Nada está a la venta. Es una oportunidad en los tiempos actuales para decir: Yo compraría...

A. M.

La Reforma ..

(Continuación de la PRIMERA)

más rebajas en los gastos públicos.

A nuestro juicio debe ser, tiene que ser hecha con miras a una mejor ordenación científica del régimen financiero del Estado; es decir, no para aumentar coactivamente las rentas nacionales, sino para que se robustezcan por virtud del natural desenvolvimiento del trabajo, mediante las facilidades que se proporcionen como estímulo para su desarrollo.

Nuestro sistema tributario «está lleno de errores y de lagunas» según declaró no hace muchos días el Secretario de Hacienda; pero, además, es inconexo, abusivo y, en lo fundamental, arcaico. Se basa en el que existía en la época colonial y con las modificaciones que ha sufrido no para seguir el ritmo del progreso en materia fiscal, sino para acrecentar los recursos a compás de las necesidades más o menos ciertas del Estado, que así han ido aumentando desmedidamente, resulta un mosaico que sería pintoresco si no produjese efectos trágicos en la economía.

Ciertamente hace falta dar una nueva estructura (¿la tiene acaso en la actualidad?) al régimen financiero del Estado, partiendo del principio de que no hay política impositiva que libre al Erario de agobios, mientras los tributos, por excesivos y ademas anticientíficos, esquilmen la riqueza pública, entorpezcan el trabajo y, en definitiva, lleven al pueblo a la inopia. Arbitrariamente pueden aumentarse las rentas públicas, pero a expensas del empobrecimiento de la Nación, y por consecuencia con resultados a la postre, negativos. Esto lo palpamos y no hace falta que nos esforcemos en explicarlo.

Es muy plausible que se piense seriamente en la reforma del sistema tributario. Ahora bien, no se olvide que nuestra crisis económico-financiera, generadora de la que en el orden social se manifiesta amenazante, guarda estrechísima relación con la de carácter político y que mal puede aliviarse aquella sin poner rápido y eficaz remedio a ésta, porque de ella nace la desconfianza que retrae los capitales, paraliza el crédito y aniquila los negocios, dando incremento a la desocupación y extendiendo la miseria. En otros términos: para el mejoramiento de la hacienda nacional y par todo, hce flta establecer previamente una buena política. Eso es lo primero a que debe atenderse.

REBAJA EN EL PRESUPUESTO DE SANIDAD

Se suprime una tercera parte de las consignaciones que se cubrieron durante este año

A $3.768.512.85 queda reducido para el próximo años fiscal de 1931-32, el presupuesto de la Secretaría de Sanidad y Beneficencia, reduciéndosele por tanto en $1.770.592.08, ya que el año actual es de $5.539.104.93.

Las rebajas hechas en el presupuesto de todas las dependencias de la Secretaría son las siguientes:

El Capítulo primero, artículo primero. Personal de la Secretaría queda reducido de $222.800.00 a $145,388. Artículo segundo: Material de la Secretaría, de $43,381.39 a $24,590.22. Capítulo segundo, artículo primero. Personal de la Dirección de Sanidad, de $443,853.00 a $291.533.00. Artículo segundo. Personal de los Servicios Sanitarios de La Habana, de $357,462.00 a $242.635.00. Artículo tercero: Personal de las Jefaturas Locales de Sanidad, de $416.247.00 a $282,236.00. Artículo cuarto: Personal del Servicio de Cuarentenas, de $118,528.80 a $80.387.00. Capítulo tercero, artículo primero. Material de la Dirección de Sanidad, de $191,497.60 a 1132,447.61. Artículo segundo. Material y gastos diversos de los servicios sanitarios de La Habana, de $46,026.00 a $25,774.56. Artículo tercero. Material y gastos diversos de las Jefaturas Locales de Sanidad de las seis provincias, de $920,873.52 a $516,785.65. Artículo cuarto. Subvención del Laboratorio antirrábico, de $12,500.00 a $7,000.00 Capítulo cuarto, artículo cuarto, artículo único. Material y gastos diversos del servicio de Cuarentenas, de $23,657.55 a $13,900.44. Capítulo quinto, artículo primero. Personal de la Dirección de Beneficencia, de $98,030.00 a $63,025.00. Artículo segundo. Atenciones varias de la Dirección de Beneficencia, de $16,940.00 a $9,486.40. Artículo tercero. Auxilio para viudas y huérfanos de la Patria, de $47,400.00 a $5,180.00. Artículo cuarto. Atenciones de menores, ancianos y narcómanos, de $204,500.00 a $164,600.00. Capítulo sexto, artículo primero. Auxilio a Hospitales y Asilos, de $2,342.07 a $1,690,343.97. Artículo segundo. Subvenciones a hospitales, de $70,400.00 a $70,200.00. Y, capítulo séptimo. Artículo único. Haberes de empleados fallecidos, de $3,000.00 a 3,000 pesos.

EL PRESIDENTE, EN EL MARIEL

El Dr. Viriato Gutiérrez partió ayer mañana rumbo al extranjero

El día de ayer transcurrió tranquilo en Palacio. A las cinco de la mañana el general Machado se ausentó, dirigiéndose en automovil al Mariel, en cuyas aguas pasó algunas horas dedicado a la pesca.

En horas de la tarde, estaba de regreso en Palacio, retirándose a descansar a sus habitaciones particulares.

EL VIAJE DEL DR. VIARIATO GUTIERREZ

En horas de la mañana de ayer el Secretario de la Presidencia, don Ricardo Herrera se trasladó al muelle a despedir al Senador de la República, doctor Viriato Gutiérrez, que embarcó rumbo al extranjero.

Después regresó a Palacio reanudando sus labores y recibiendo la visita de distintos amigos y elemento oficial.

VISITANTES

Durante la mañana estuvieron en Palacio, siendo informados de la ausencia del Presidente, los Secretarios de Gobernación, Estado, Guerra y Marina y Justicia.

También estuvieron en la Mansión Ejecutiva, los Senadores Francisco María Fernández y Jesús María Barraqué; los Jefes de la Policía Secreta y Nacional y distintos elementos políticos de La Habana y Las Villas.

Normal

(Continuación de la PRIMERA)

¡Y sobre todo cierto tipo de reptiles pedagógicos que no sé de qué glándula extrae su veneno inagotable...!

Ya los clasificaremos, en no lejano día, y don Carlos se encargará de darles exacta denominación.

Intelectualmente, mucho me ha favorecido la **cesantía**. En días tan serenos para mí, sin que me agobiaran trabajos apremiantes, he podido ampliar considerablemente mis estudios de literatura cubana; he estudiado de modo especial el sentimiento religioso en nuestra poesía y he consagrado todo mi interés y el mayor entusiasmo a conocer en todos sus aspectos la vida extraordinaria del presbítero Félix Varela. Por cierto, que después de este estudio, detenido y consciente, puedo apreciar mejor la imperdonable injusticia que cometemos los cubanos relegando poco menos que al olvido al «primero que nos enseñó a pensar», como de él dijera Luz Caballero.

Además de esta intensificación de mis conocimientos literarios, he adquirido otros muy sólidos en materia de derecho, ¡sobre todo en recursos de inconstitucionalidad!

Económicamente, si he de decir verdad, no lo he pasado muy mal. Mi sueldo, que había sido reducido, como el de los otros compañeros, a una mínima expresión después de tres rebajas sucesivas (ahora va la cuarta), no era indispensable en mi hogar **para vivir**, sino **para vivir mejor**. Verdad es que la cotidiana preparación de lecciones y revisión de trabajos normalistas, han sido sustituídos por la escoba y el plumero, pero... ¡qué importa que el cuerpo se doble, si el alma se levanta sin **carmines de vergüenza y sin visiones de indignidad!**

Se ha Pedido...

(Continuación de la PRIMERA)

no ve razón alguna para que los Estados Unidos se interesen por los gobiernos de Cuba.

El senador demócrata Walsh, de Montana, dice haber recibido la carta de la organización citada y agregó:

«No veo que exista justificación alguna por parte de los Estados Unidos para realizar esfuerzos a fin de sostener el actual régimen o apoyara los que tratan de derrocarlo».

La carta, dada a la publicidad por la Liga Patriótica Cubana de Washington, dice que las actuales condiciones en Cuba «hacen prácticamente imposible cambiar el Gobierno por medios constitucionales» y que la «inmensa mayoría del pueblo cubano es contrario al presente régimen».

El senador Walsh que ha seguido con interés los acontecimientos en Cuba, y que poco después de terminada la última sesión del Congreso hizo una visita a la Habana para estudiar las condiciones, no ha hecho declaraciones acerca de los asuntos políticos cubanos.

PROTESTAN EN FOMENTO DE QUE SE ALTERE EL PRECIO DEL PAN COMO SE ANUNCIO

FOMENTO, junio 13. (Por Telégrafo).—Anoche efectuóse en el parque María Caridad Martínez una gran manifestación pública contra la alteración del precio que intentan hacer panaderos.

Habían unas seiscientas personas con carteles de protesta. Hablaron gran número de vecinos, haciendo incapié en evitar el abuso que intentan los panaderos en esta situación crítica.

Ayer se repartieron en la Iglesia Parroquial, por el Apostolado de la Oración, treinta lotes compuestos de seis libras de arroz, seis de frijoles y dos de tocino cada uno.

Corresponsal.

Hay una Placa...

(Continuación de la Primera Página)

doctor Barahona. Informa que es cierto exista en La Habana una plaga de mosquitos, siendo imposible evitarlo.

Expone que al suprimirse los 61 obreros temporeros que trabajaban a sus órdenes, no puede cubrir bien el servicio de desinfección con los pocos de plantilla con que cuenta. Asegura que antes se visitaban y petrolizaban las casas cada diez días, ahora, escasamente, cada veinte días tiempo suficiente para que las larvas se produzcan, desarrollen y se transformen en mosquitos y vuelen.

Para el servicio de limpieza y zanjeo de las zanjas solo hay siete hombres, por lo que cada tres meses se realiza dicho trabajo, en vez de cada quince días.

Instituto...

(Continuación de la Primera Página)

Hoy, el dolor de ver que en pleno siglo XX se intentaba suprimir la segunda enseñanza y se amenaza la estabilidad de la enseñanza primaria.

Me horroriza pensar en esos hombres fuertes, ya debilitados, cuyas caras honradas son una garantía, que nos encontramos las mujeres a cada paso y con voz tímida nos piden, llenos de rubor «algo para comer»...

Y en medio de este desquiciamiento me siento orgullosa de la mujer cubana, que ha sido factor activo y alentador en estas luchas por la libertad y la democracia, y me siento orgullosa de mis alumnas.

Tengo fe en el triunfo del derecho; tengo fe en nuestra juventud llena de patriotismo y tengo fe también en el grupo de militares valientes, guardadores de la ley que, en contraste plausible, harán respetar el derecho que tenemos a un gobierno legal y a una verdadera República.

Porque hay algo más triste que la miseria: la soledad espiritual y el desprecio que rodea a quienes no han sabido cumplir, a tiempo, con su deber.

Al Tesorero de...

(Continuación de la PRIMERA)

provisionales que el empleado aludido debía utilizar para hacer las órdenes de pago en forma legal, destruyendo los vales provisionales

PROCESADOS TODOS LOS

Los vales expedidos en tal forma por el doctor Flores Delmonte importan un peso y los expedidos por Luzan unos cuatro pesos para socorros a pobres, dinero que se repartía en cantidades de un real por cada pobre; ese es el delito de malversación que han cometido estos dos señores en funciones de alcaldes por substitución.

Procesa además el doctor Cowley a todos los concejales del Ayuntamiento, señalándoles fianza de doscientos pesos a cada uno para gozar de libertad y calificando de prevaricación el delito en que han incurrido por no haber imperido o denunciado que el Tesorero Pedro Solís se dedicase entre sus negocios particulares, a prestar inerod a interes a los empleados del Municipipio.

EL COMENTARIO QU ESE HACE

El comentario que se hace a ese auto participa de lo cómico más que de lo serio por que nadie se explica que al autor material del desfalco convicto y confeso se le deje en libertad con mil pesos a quienes no tienen más responsabilidad que haber sido confiados en la honradez y probidad de un empleado que llevaba tantso años en el cargo y que gozaba de una reputación de honorabilidad intachable.

PRESENCIA SU RENUNCIA COMO DECANO

..**El doctor Flores. del Monte. ha** presentado su renuncia como decano del colegio de abogados como una cuestión de delicadeza, y es seguro que el colegio no aceptará su renuncia y ratificará su confianza a quien no ha dado motivo alguno para que se le retire,y el señor Luzan igualmente presentará la renuncia de vice Presidente del Ayuntamiento, poniendo a dissposición de la Cámara Municipal ese cargo.

Carlos Luzán,
Corresponsal.

Una exhibición de trajes y pijamas femeninos para la playa...

La elegancia, durante el verano, es una nota al aire libre: línea, color, salud, alegría, juego, deporte...

La playa es el centro de la elegancia. La moda tiene allí su lugar preferente.

Las revistas de modas reproducen estos días los modelos de los grandes modistos. Trajes de baño y pijamas especialmente.

Y EL ENCANTO, una casa de modas, un establecimiento de elegancias, responde al llamamiento de la actualidad a las exigencias sociales, exhibiendo los estilos de pijamas y trajes de baño más en boga.

Visite en estos días el segundo piso de EL ENCANTO. Vea mañana nuestros avisos en los periódicos.

Al interés de la moda se auna el interés económico. Buenos y bellos artículos al precio más reducido.

Otra Oferta Especial . . .

Inicia mañana lunes EL ENCANTO otra OFERTA ESPECIAL POR TRES DIAS.

Se relaciona con un artículo muy solicitado en estos días de verano: Telas Blancas para la confección de ropa interior de señora, niños y caballeros, fundas, blusas de colegio, vestidos, etc.

Tela rica, holán, batista de lino, crea inglesa, irlanda de puro hilo, crea belga. . .

Mañana daremos detalles de las condiciones económicas de esta OFERTA, a base de una GRAN REBAJA DE PRECIOS.

El Encanto

M.E.C.D. 2016

SECCION 2A

TELEFONOS Centro
Privado . . . M-7911
Imprenta. . . M-9665
Máquinas . . M-3450
Clasificados . A-3333
Radio . . . I-7714

DIARIO DE LA MARINA

TELEFONOS Centro
Privado . . . M-7911
Imprenta. . . M-9665
Máquinas . . M-3450
Clasificados . A-3333
Radio . . . M-7714

SECCION 2A

AÑO IC — El periódico más antiguo de Cuba — LA HABANA, DOMINGO, 14 DE JUNIO DE 1931 — Acogido a la franquicia postal — PAGINA TRECE

La España Actual

LA LITERATURA ROJA

por León ICHASO

Hemos de anotar, adolorido, un fenómeno que a través de la lectura de la prensa española venimos observando. En España había desaparecido ya casi completamente aquella literatura roja de ciertos clubs y de ciertos periódicos que excitaba a comer crudos a los "cochinos burgueses", a "colgar de un farol a los curas y frailes" y a todos sus acólitos, a alumbrar las ciudades y los pueblos con los conventos incendiados y a otras parecidas hazañas. Ha resurgido ahora entre algunos elementos y en parte de la prensa esa literatura pintoresca. Hay, sin embargo, cierta diferencia entre la de antaño y la de hogaño. Aquella desahogaba sus inflamados apóstrofes contra la autoridad, contra el patrono contra el clero, contra los políticos conservadores, contra las tendencias y los principios derechistas. La literatura roja de hoy desborda sus iras desaforadas y estridentes lo mismo contra el capital que contra cierta clase de obreros, lo mismo contra elementos de la derecha que contra muchos de la izquierda.

Los sindicalistas, a quienes otras veces hemos aludido, se desgañitan en improperios contra los socialistas de la Unión Nacional de Trabajadores y contra uno de sus jefes, el Ministro del Trabajo Largo Caballero. Ya hemos comentado aquella terrible soflama pronunciada por el Secretario de la Confederación General de Trabajadores (sindicalistas) Angel Pestaña, en que gritaba que si el Gobierno republicano no daba a los obreros todos los derechos de reparte social de absoluta igualdad respecto a los patronos, de descapitalización radical) habían de buscarlos pasando por encima de los cadáveres de los burgueses. (Estos burgueses son Largo Caballero y sus partidarios).

Según una información publicada por el semanario comunista "La Batalla", en un mitin celebrado en Barcelona por el "Bloque Obrero y Campesino" y por la Federación Comunista Catalana-Balear", después de haberse desatado los oradores en granizadas y trombas contra el Gobierno por no haber cumplido las promesas hechas en la oposición, rechazaron con airada indignación "la calumnia" (sic) de su supuesta inteligencia con los monárquicos y afirmaron que estaban dispuestos a destruir todos los conventos y a asaltar colectivamente los bancos y las fábricas.

"Si en Barcelona, dijo el orador Ariandis, no tuvo repercusión el hecho de Madrid, fué porque el proletariado barcelonés tiene ya una conciencia de clase muy desarrollada y comprende que no son los conventos los que hay que asaltar. Aquí hay otro baluarte a conquistar, otra fortaleza a tomar por asalto; la grande y la pequeña banca, allí donde está almacenado el sudor de generaciones de explotados, capitalizado por aquellos que siempre han sido explotadores. Y no es un asalto de grupo; es un asalto colectivo lo que hay que efectuar".

Todavía estuvo más explícito el orador señor Maurín. "Nosotros—dijo—aquí no hemos quemado conventos, mas podíamos haberlo hecho. Pero os hemos de advertir, Companys (ex-abogado del Sindicato Unico y ex-gobernador de la Generalidad de Cataluña), Alguader y Casanova, que si no haceis en seguida la separación de la Iglesia y del Estado, nosotros iluminaremos Barcelona con los incendios de todos los conventos de la ciudad". Y agregó: "Nosotros que no hemos querido asaltar los conventos, si eso llega, asaltaremos las fábricas y serán los obreros los que hagan marchar la producción".

Si tras la fobia incendiaria y demoledora de éstas y otras peroratas se repitiesen hechos semejantes a los de mayo; ¿a quiénes se había de inculpar ;a los que así incitan a las muchedumbres al incendio, a la destrucción, al robo, o a las autoridades que no contienen ni castigan tales procacidades? La libertad es demasiado sagrada, demasiado limpia y demasiado decente para que se enfangue con arengas tabernarias. No se ha hecho aquella libertad que, según Horacio, "no se vende bien por todo el oro" para incitar a la tea incendiaria, al arte de los pistoleros y a la destrucción.

Esos hechos, esas incitaciones y amenazas entran de lleno dentro del Código Penal vigente en España. Esos hechos, esas incitaciones perturban hondamente y desmoralizan la conciencia pública y debilitan aquel poder sereno y enérgico que cualquier Gobierno, sólidamente constituído en la fuerza de su deber y de su conciencia ha de hacer pesar sobre todo lo abiertamente delictuoso, sobre todo lo que criminalmente subvierte los más rudimentarios principios del orden, de la ética y de la civilización.

El Gobierno republicano de España, por lo mismo que comienza ahora necesita más que ningún otro ganarse la confianza de la opinión. Y esa confianza no se gana ciertamente cruzándose de brazos ante los que incitan al incendio, a la depredación y al crimen. Días funestos para España fueron aquellos en que las iras anarquizantes de una colectividad, la de los sindicalistas, metieron en el puño del terror al Gobierno Monárquico de España. Tras aquellos horrores, vino la dictadura. No quisiéramos que la historia se repitiese.

LA PRESENCIA DE ELEMENTOS JOVENES SERA LA NOVEDAD EN LAS CORTES CONSTITUYENTES

Un ayuntamiento vasco se niega a quitar a una plaza el nombre de Alfonso XIII

MADRID, junio 13. (AP).—Una de las novedades de las próximas Cortes Constituyentes será la presencia de muchos diputados jóvenes y hasta ahora completamente desconocidos en la política nacional, ya que existe la tendencia a eliminar a todos los profesionales del antiguo régimen.

El propio Melquíades Alvarez no parece contar con el triunfo en su provincia, habiendo declarado que en el caso de que no lograse una mayoría se retiraría a la vida privada.

Son muchos los elementos monárquicos liberales que se pasaron al grupo constituyentista, que han anunciado su abstención.

CONTRA LOS ACUERDOS DE UN AYUNTAMIENTO BIZCAITARRA

BILBAO, junio 13. (AP).—La agrupación republicana de Elorrio ha dirigido una queja al gobernador civil de la provincia contra la actitud de la mayoría nacionalista de aquel Ayuntamiento, que se niega a sustituir el nombre de Alfonso XIII que tiene una plaza por el de la República y a colocar el retrato de los capitanes García Hernández y Galán en el salón de sesiones.

Aunque el cambio de nombres es potestativo de los ayuntamientos, no se sabe si el gobernador civil respetará el acuerdo de la mayoría del Ayuntamiento o dispondrá que se haga lo que manda la minoría republicana.

MUY SENTIDO EL FALLECIMIENTO DE S. RUSIÑOL

La Generalidad acordará que se rindan al cadáver del pintor máximos honores

ARANJUEZ, junio 13. (UP).—Ha fallecido el notable pintor, literato y dramaturgo don Santiago Rusiñol, que desde hace meses estaba enfermo de la médula. La muerte le sorprendió en el hotel «Comercio», de esta población, donde se alojaba, dedicando gran parte del día a pintar lienzos en los jardines del Real Sitio.

Contaba Rusiñol setenta años de edad y era considerado en España como uno de los mejores artistas. Sobresalió en la pintura por sus jardines, especialidad en la que no tenía rival.

Anúnciase que el gobierno de la Generalidad de Barcelona enviará una comisión especial para recoger el cadáver para trasladarlo probablemente a Sitges, donde Rusiñol había fundado un museo.

PROFUNDO PESAR EN BARCELONA

BARCELONA, junio 13. (AP).—La noticia de la muerte de Santiago Rusiñol han causado profundo pesar en toda Cataluña.

Hijo de comerciantes adinerados, fué desde joven muy voluntarioso. A él debe Cataluña la resurrección de los juegos florales.

Con motivo de su muerte se han recibido numerosos mensajes de condolencia de toda España y se tiene entendido que la Generalidad acordará que se rindan al cadáver los máximos honores.

Fué Rusiñol, además de un pintor eminente, autor de varias comedias, novelas y poesías.

Fiesta Religiosa en Quiebra Hacha

Con gran solemnidad y vistiendo sus mejores galas ha celebrado nuestra Parroquia sus cultos en honor del Sagrado Corazón de Jesús a quien está consagrado este mes.

En los días 5, 6 y 7 un devoto Triduo.

En la mañana del domingo 7, la tradicional Misa y Comunión general, y en la noche del mismo, procesión de Jesús Sacramentado.

Numerosa fué la asistencia de los fisles.

Ofició en estos cultos nuestro dignísimo Párroco.

DICHOSO HOGAR

Encuéntrase en completa felicidad el hogar de los jóvenes esposos Ofelia Lago de Puig y Eduardo Puig con la aparición de un hermoso niño.

Les felicito.

AUSENTE

Así se encuentra desde hace varios días la gentil señorita Hilda Affre.

Ha ido a pasar una temporada junto a sus amados padres.

Que le sea grata.

OPERADO

Basilio Alonso, joven estimadísimo de esta localidad, se halla recluído en una clínica con objeto de operarse de las amígdalas.

Buen éxito le deseo.

MARY.

VARIOS ACUERDOS DE LOS NATURALES DE EL FRANCO

Celebraron Junta Directiva. La presidió el señor Francisco Villamil Aprobada el acta de la sesión anterior, se da lectura al informe de tesorería que arroja el 31 de Mayo $1.754.31; se nombra comisión de visita de enfermos a los señores Laureano Alvarez y José Leirana; se acuerda contribuir con $10.00 a la suscripción que está haciendo el periódico «El País» para embarcar los emigrantes españoles. Contribuir con 10.00 pesos a la Beneficencia Asturiana; socorrer al señor Antonio Casariero con $6.00. Socorrer al señor Eduardo Modos Carvajal, y por último, se acuerda, que la Directiva en pleno concurra al muelle a despedir al tesorero Jesús Iglesia y también al señor Manuel García, con motivo de embarcarse el día 13, y nombrar tesorero al señor Leirusa por el tiempo que dure la licencia del señor Jesús Iglesias, a las 11 el señor Presidente suspende la sesión por no haber otro asunto que tratar.

OTRA HERMOSA VERBENA DEL «CLUB TENERIFE»

Se acerca la próxima verbena que habrá de celebrarse el sábado día 27 del actual, en el Palacio de Villalba, Asociación Canaria, por la obra y la gracia de los gentiles del Club Tenerife.

En esa noche por primera vez se bailará en la amplia Terraza de los mismos, en donde serán instalados vistosos barrios y numerosos kioscos y los que estarán amenizados por la orquesta de Belisario López y el sexteto Cuba, quien ha prometido estrenar algunos sones, uno de los cuales será dedicado al fin benéfico que se persigue.

Además la orquesta de Antonio María Romeu, el jazz band de los Hermanos Martínez que no necesita presentación y el famoso sexteto Boloña, que tan grato recuerdo guardan los amantes de la música suave y cadenciosa del son, serán los encargados de amenizar el resto del programa bailable.

Teniendo en cuenta la situación económica anormal porque se atraviesa en estos momentos se ha señalado el precio de la entrada en sesenta centavos.

NOTAS DE BAEZ

Con esta fecha han comenzado las obras de edificación del que será nuevo teatro Lolita.

Ocupará el mismo lugar que el anterior, pero será de concreto y reuniendo todos los requisitos exigidos por la ley.

Su propietario el señor Pacheco, me manifiesta que no omitirá esfuerzos ni sacrificios por dotar a esta villa de un teatro, del cual sus habitantes puedan sentirse orgullosos y satisfechos.

Una vez terminado, será montado a la altura de los mas modernos, tendrá el piso inclinado y provisto de cómodas lunetas.

NECROLOGIA

Rodeado de todos sus deudos, dejó de existir tras cruenta y penosa enfermedad el señor Domingo Chinea y Chinea.

Cuantos esfuerzos se realizaron por salvar su preciosa existencia resultaron inútiles. Era el dseaparecido persona que gozaba de todas las consideraciones, y todos cuantos hubieron de tratarle, lamentan su desaparición.

Su sepelio constituyó una imponente manifestación de duelo; cerró sus puertas todo el comercio y asistió al entierro todo el pueblo en masa.

Por ser veterano de nuestras guerras libertadoras, le fueron rendidos honores militares, marchando al frente de un pelotón de soldados el sargento Jefe del Puesto de este lugar.

Fué despedido el duelo por nuestro competente y recto Juez Municipal, señor Ezequiel García, quien pronunció una elocuente y sentida oración fúnebre, haciendo resaltar las cualidades que adornaban al extinto.

Descanse en paz Don Domingo, y quiera el Supremo Hacedor, conceder la resignación necesaria a sus familiares, que hoy lloran su desaparición, para soportar tan rudo golpe.

A todas las manifestaciones de condolencia, que han recibido, uno la mía, muy modesta, pero muy sincera.

Andrés Marín Rojas,
Corresponsal.

VIAJE RAPIDO Y SEGURO

Habana—Santa Clara—Habana

Por los Expresos del DIARIO DE LA MARINA
Salida de la Habana:

2 DE LA MADRUGADA
Y 8 DE LA MAÑANA

«LA MARINA», por Tte. Rey

Salida de Santa Clara:
8 y 10 de la MAÑANA
6 DE LA TARDE

(Café «El Artesano»)
3.50 por persona.

Para más informes:
Sr. BARANDALLA
Teléfono M-8787.—Habana.

Anuncie....pero hágalo "bien"

ORBE tiene CIRCULACION

"LIBERTAD Y JUSTICIA SON LOS DOS IDEALES SUPREMOS QUE HAY EN CATALUÑA", SEGUN DIJO MACIA

En el Término Municipal de Valdecabra, Provincia de Cuenca, ha sido descubierta otra hermosa cueva de grandes dimensiones, que viene a aumentar el número de las existentes en esa zona

DENUNCIA DE IRREGULARIDADES

MADRID, Junio 13. (S. T.)—Ha sido presentada ante el fiscal general de la República una denuncia contra el Consejo Superior de Aeronáutica y Dirección General de Navegación y Transporte Aéreo en la que se denuncian grandes irregularidades que se dice cometió el Consejo al margen de todos los preceptos legales, y se añade que, como consecuencia de ello, se han realizado hechos que perjudican en una suma de más de tres millones de pesetas en los intereses del Estado. Asimismo se denuncia a un funcionario interventor del Estado en las Compañías Aéreas que estaba cobrando sueldo de las Compañías inspeccionadas.

También se denuncian multitud de irregularidades del referido Consejo, y entre ellas de gran importancia la que, como consecuencia del mal estado de los aparatos que hacían el servicio en determinada línea, causó la muerte, por negligencia, del infortunado piloto señor Vela.

PETICIONES DE LOS MARINOS MERCANTES

MADRID, Junio 13.—(S T).— El ministro de Trabajo manifestó que la Federación de Oficiales de la Marina mercante le había entregado las conclusiones aprobadas en la asamblea que han celebrado, entre las que figura la jornada de ocho horas sin excepción para todas las navegaciones.

—Mi opinión—agregó Largo Caballero—es favorable a tal pretensión.

También solicitan que no haya represiones contra los que piden el mes de licencia a que tienen derecho

Piden además que los Pósitos Marítimos se ciñan a su cometido mutualista y por último que haya inspectores del Trabajo en su profesión.

MACIA FILMA UNA PELICULA SONORA

BARCELONA, Junio 13 (S T).—Filmó una película sonora, en el palacio de la Generalidad, el señor Maciá.

Como al iniciarse la impresión de la cinta, el micrófono acusase una gran sensibilidad, que hacía que recogiese el menor ruído, se encareció el mayor silencio; se cerraron las puertas y se adoptaron previsiones para que la emisión resultara lo mejor posible. Por espacio de una hora pararon hasta las máquinas de escribir en las oficinas.

El señor Maciá, ante el micrófono, pronunció unas palabras en catalán, en castellano y en francés, dirigidas a los pueblos libres. Dijo que Cataluña abrigaba dos ideales supremos: libertad y juticia. Quiere libertad; pero sin que desaparezca el nexo del resto de España.

El señor Torres, abogado francés, que se encuentra en España, pronunció unas palabras en elogio del señor Maciá. Ambos se abrazaron al final.

LOS SECRETARIOS DE AYUNTAMIENTOS, REUNIDOS EN ASAMBLEA, EXPRESAN SU ADHESION AL NUEVO REGIMEN

TOLEDO, Junio 13. (S T).—En el teatro Rojas se ha celebrado una Asamblea de secretarios, interventores ydepositarios de los Ayuntamientos para expresar su adhesión a la República.

Presidieron el director general de Administración, el gobernador, el alcalde de la capital y la Directiva del Colegio de Secretarios de la provincia

Luego se celebró un banquete, durante el cual reinó gran entusiasmo.

Los secretarios interesaron del director de Administración que hiciera presente al Gobierno la necesidad de la independencia de los secretarios

El director de Administración expresó la necesidad de que el entusiasmo por la República se manifieste con obras.

SE DESCUBRE OTRA CUEVA PREHISTORICA

CUENCA, Junio 13 (S T).—En el término municipal del pueblecillo de Valdecabra, en un paraje denominado Dehesilla, se ha descubierto una cueva de grandes dimensiones.

En el interior se admiran profusión de hermosas estalagmitas y estalactitas.

La descubrió el vecino de Valdecabra Maximino Poyatos, quien advirtió en un pequeño agujero la entrada de la cueva, apresurándose a comunicarlo a las autoridades del pueblo. Estas, después de visitar la cueva, dieron cuenta a las autoridades de la capital.

En breve visitarán la nueva ilustres naturalistas.

Con este descubrimiento se aumenta considerablemente el número de cuevas ya existentes, interesantísimas, en el término del citado pueblo.

TRAGICO ACCIDENTE

MURCIA, Junio 13 (S T).—En la carretera de Alcantarilla, a un kilómetro escaso de esta capital, ha ocurrido un sensible y trágico accidente de automóvil.

El autobús del servicio público de viajeros de la línea de Raya, al cruzarse con otro del servicio de Alcantarillas, se ciñó tanto que volcó sobre la cunета. Del accidente resultaron dos muertos, uno un joven llamado Antonio García Gil, de dieciseis años, y otro una mujer llamada Socorro Sánchez, de unos cincuenta años de edad. Además resultaron heridos el cobrador y otro viajero llamado Pedro Ruiz Molina, de treinta y ocho años.

JABON DE

LA TOJA

Mantiene la piel fresca, saludable y exenta de impurezas.

SE VENDE EN TODAS PARTES

En Sancti Spíritus se Celebró Bella y Lucida Fiesta en la Escuela Número 6

Fiesta de despedida del curso. Interesante programa. El Coro y las Estaciones. Recitaciones y discursos. El final

Fué la celebrada la pasada semana en la Escuela No. 6 que tan acertadamente dirige la competente profesora señora Clara Luz Fariñas de Pasamonte, situada en la calle de Independencia frente al Paseo Norte.

Fiesta de despedida del curso.

El escenario que posee dicho plantel encontrábase decorado con plantas, flores, banderitas cubanas, guirnaldas de papel crepé de color azul celeste y al fondo del mismo sobre una bandera cubana aparecía el retrato del apóstol Martí entre una profusión de hermosísimas flores y ramos de espárragos y pinitos. Su arreglo fué hecho a todo gusto, presentando un bonito aspecto.

La fiesta dió comienzo a la una y media de la tarde; ya a esa hora encontrábase el local invadido por completo por el público y la mayoría de los padres de los alumnos, los cuales se sentían satisfechos de la fiesta que iba a comenzar.

El programa fué variadísimo y las niñas que toaron parte en el Coro de las Estaciones fueron 16, cuatro de ellas hicieron el papel de las estaciones.

María Dolores Angel Bello,—la Primavera—lucía primorosa con su traje rosado adornado de flores naturales, esparciendo a su alrededor pétalos de flores que llevaba en un gracioso cesto colgado a su brazo. El Verano fué desempeñado por Conchita Pérez Brizuela que estaba encantadora con su traje azul y con el vaporoso velo del mismo color que adornaba su cabeza y caía sobre sus hombros enroscándose en su bracito izquierdo. El Otoño estuvo a cargo de Aracelia Betancourt, era el vestido de ésta de color amarillo, adornado con racimos de cerezas. El Invierno fué representado por Argelia Bernal, vestida de color gris, llevaba una piel blanca al cuello y gorro de lana.

Todas bailaban una bonita danza.

El Coro Jardín Azul estaba formado por once niñas, hacía el solo María Dolores Angel Bello; todas llevaban un precioso adorno en la cabeza y sus vestidos eran de papel crepé azul celeste. El vals fué bailado por María Dolores también.

El himno Al Apóstol Martí fué cantado por el Coro de la Escuela, acompañado al piano por la señora Matilde Pérez.

La poesía «A la Bandera» fué recitada por Aracelia Betancourt, alumna del segundo grado, siendo muy aplaudida.

La poesía «A Martí», de Bonifacio Byrne, fué recitada por la estudiosa niña María Dolores Angel Bello, alumna del tercer grado, estuvo admirable.

El diálogo para canto y baile «Los girones», fué ejecutado por las niñas Esther Marquez y Esperanza García, alumnas del Kindergarten que dirige la señora San Gil.

El coro «Las Muñecas», fué cantado por las alumnas del primero y segundo grados.

La señora Rosario González de Jiménez recitó la poesía dedicada «A la Juventud Espirituana», de la cual es autora.

Rosarito como siempre estuvo encantadora.

El coro Jardín Azul fué cantado y representado por las alumnas del tercer grado.

El diálogo «La Muñeca Enferma», declamado por las niñas Esperanza García y Esther Yera. Estuvieron muy bien.

La poesía «A mi Bandera», recitada por María Coca, alumna de Kindergarten que dirige la señora San Gil, quedó muy bien.

«Las Tres Virtudes» y «El Peregrino», representados por las niñas Elda Baracaldo, María Dolores Angel Bello y Nieves Rodríguez, alumnas del tercer grado y el niño Adalio Pérez, alumno del cuarto año, hicieron su aparición en la escena a los acordes de un cadencioso vals, ejecutado por la señora M. Pérez.

Después le tocó el turno al niño Adalio Pérez el cual pronunció un bonito discurso alusivo al acto.

El último número fué el Himno Nacional cantado por el Coro de la Escuela, acompañado al piano por la señora Matilde Pérez.

Cerca de las cinco de la tarde dió término tan brillantísima fiesta de la cual ha quedado imborrables recuerdos tanto para sus organizadoras como para los alumnos que en la misma tomaron parte.

A todos, pues, mi felicitación sincera.

JEFE INTERINO

Por habérsele concedido licencia al señor José Díaz Viciedo se ha hecho cargo del despacho de la Jefatura de Policía el señor Donato Corujo, Primer Teniente del Cuerpo.

Serra Carbonell.

REPRESENTANTES DE OCHENTA Y UN MUNICIPIOS VASCOS ESTAN DISCUTIENDO YA SU ESTATUTO

El escritor Emilio Palomo nombrado gobernador de la capital en lugar de Ortega

DISCUTESE EL ESTATUTO VASCO EN AZPEITIA

SAN SEBASTIAN, junio 13. (AP).—Se han reunido en el pueblo de Azpeitia, en esta provincia, los representantes de ochenta y un ayuntamientos guipuzcoanos, para discutir el anteproyecto de Estatuto redactado por la Sociedad de Estudios Vascos.

ENCUESTA DE LA REVISTA «ESTAMPA»

MADRID, junio 13. (AP).—El semanario «Estampa» ha abierto una encuesta acerca de las personalidades más distinguidas de la nueva situación que merezcan ocupar la presidencia de la República.

Hasta ahora han contestado el ministro de Estado, Alejandro Lerroux; el doctor Gregorio Marañón, José Martínez Ruiz «Azorín», Félix Lorenzo, director de «El Crisol» y Luis Bello, pronunciándose a favor del educador valenciano Manuel Cossio.

El alcalde de Madrid, don Pedro Rico, es el único que hasta este momento ha dado su voto por Lerroux.

EMILIO PALOMO, GOBERNADOR DE MADRID

MADRID, junio 13. (AP).—Ha sido nombrado gobernador civil de Madrid, para cubrir la vacante de Eduardo Ortega Gasset, el escritor y político don Emilio Palomo.

SE DAN DE BAJA EN JAGUEY GRANDE LOS SUSCRIPTORES DE LA COMPAÑIA ELECTRICA

JAGUEY GRANDE, Junio 13.—DIARIO, Habana.—Consumidores de fluído eléctrico en general acordaron darse de baja en el presente mes si la compañía Cubana de Electricidad no rbaja el cincuenta por ciento del precio actual.

Jagüey se adhiere a la campaña y otros pueblos, de acuerdo con la situación económica.

Espinosa, corresponsal.

NOMBRADOS MAS GOBERNADORES DE PROVINCIAS

En la asamblea de hoy en Mieres decidirán los mineros si reanudan o no el trabajo

TOMO POSESION EL NUEVO GOBERNADOR DE BARCELONA

BARCELONA, junio 13. (AP).—El nuevo gobernador civil de esta provincia, don Carlos Esplá, llegó hoy procedente de Madrid, siendo recibido por las autoridades civiles y militares, así como elementos de las distintas facciones políticas republicanas.

Después de tomar posesión del cargo, recibió a los periodistas y corresponsles de la prensa extranjera informándoles que se propone actuar con la mayor serenidad y al mismo tiempo con toda energía, no permitiendo la menor alteración del orden público.

OTROS GOBERNADORES CIVILES

MADRID, julio 13. (AP).—Por el ministro de la Gobernación han sido nombrados los siguientes gobernadores civiles, quienes han salido ya para tomar posesión de sus respectivos cargos:

Don Alvaro Botella, Toledo; José María Semprún, Santander, y Francisco Valdés Casas, Almería.

CONTINUA LA HUELGA EN LAS MINAS ASTURIANAS

OVIEDO, junio 13. (AP).—Continúa la huelga minera de Asturias, a pesar del anuncio del ministro del Trabajo, Largo Caballero, de que había terminado, reintegrándose los obreros a las minas.

Los mineros no han acudido a las minas y esperan las resoluciones que se tomarán mañana en la asamblea de Mieres.

LA GRAN VELADA LITERARIA EN EL LICEO DE ZAZA DEL MEDIO

En los salones de la sociedad Liceo Canario en Zaza del Medio, se llevó a efecto una gran velada literario musical, que resultó un éxito rotundo.

Fué organizada por un grupo de cultos jóvenes y distinguidas señoritas de nuestra mejor sociedad, las cuales fueron objeto de las más cálidas felicitaciones y elogios.

Doy a continuación el programa que fué cumplido admirablemente:

PRIMERA PARTE

Sinfonía, a cargo del violinista señor Manuel Ramos, acompañado al piano por la señorita María Soltura.

1.—Gato Montés. Paso Doble. (Penella).

2.—Nocturno. (Chopin).

La grandiosa obra perteneciente al género de alta comedia, de Felipe Sassone, titulada: «Rosa del Mar», con el siguiente Reparto: Rosa, Señorita Ana Francisco; María Luisa, Srta. Regina Rodríguez; Doña Josefina, Srta. Sabina Martín; Doncella, Srta. Adoración Rodríguez; Ricardo, Sr. Pedro Alvarez; Isidro, Sr. Celso Suardiaz; Don Gabriel, Sr. Antonio Rojas; Don Feliciano, Sr. Rafael Rosendi; Doctor Valdés, Señor Diego Medina; Polito, Cr. Manuel Escandón.

SEGUNDA PARTE

Sinfonía.

1.—Sola Cumme. Barcarola. (Dicapúa).

2.—Mora. Vals (Monti).

El juguete cómico de los hermanos Quintero, titulado: «El Tío de la Flauta», con el reparto que sigue:

Luisa, Srta. Sabina Martín; Doña Casta, Srta. Ana Francisco; Mercedes, Srta. Adoración Rodríguez; Don Tereso, Sr. Celso Suardiaz; Don Paco, Sr. Antonio Rojas; Fridolino, Sr. Manuel Escandón; Don Melchor, Señor Pedro Alvarez.

BIENVENIDOS

Procedente de Sancti Spíritus, se encuentra en esta localidad, la señora Julia Vázquez de Calvo, distinguida esposa de nuestro querido amigo Doctor Oscar Calvo Valero

Vino acompañada de sus queridos hijos, habiendo fijado su residencia en la calle Las Palmas.

También se encuentra entre nosotros después de haber pasado una larga temporada en la ciudad espirituana la muy estimable y distinguida señora Andrea Jiménez de Hidalgo.

Llegó acompañada de sus amantísimos hijos y de su hermana Julita Jiménez, muy distinguida en la ciudad del Yayabo.

Grata estancia les deseamos.

LOS ESCOGEDORES

Fueron celebradas las elecciones en la Asociación de Escogedores de esta localidad, habiendo obtenido un resonante triunfo por amplio margen la candidatura número 3, integrada en la forma siguiente:

Presidente, Antonio Castro Morales; Vicepresidente, Antonio Pérez Rodríguez; Secretario, Magdaleno Segarte Hernández; Vicesecretario, Manuel Escandón Miranda; Tesorero, Tomás Alvarez Fonseca; Vicetesorero, Juan Blandy Gómez.

Vocales: Narciso Mata, José Martín, Tomás Montes, Miguel Brito, Antonio Cruz, Ramón Ordoñez, José Amengual, Sebastián Hernández, Agapito Goómez, Francisco García, Hilario González, Antonio Martín.

Suplentes: José Esperón, Crisanto Hernández, Ricardo Rosendi, Oscar Artiles, Angel Hernández, Julio Hernández.

O. PACHECO, Corresponsl.

Notas de Sociedad de Unión de Reyes

El 4 del presente mes, después de una lucha intensa con la muerte, rindió su espíritu al Creador, nuestra amiga inolvidable, señora Ruifna Aldama de Soto.

De nada valieron cuidados solícitos por parte del esposo que la adoraba, ni de sus hijos; la muerte, celosa de su presa no cejó en su empeño y confortada por los auxilios de la religión, buena y santa se nos fué aquella mujer sencilla que sólo supo hacer el bien. Allá en las alturas se habrá reunido con la hija que al partir el 24 de Junio de 1929, sólo supo dejar en la tierra dos corazones deshechos: el de su madre y el del pobre Juan a quien en menos de dos años, la muerte se le ha llevado sus dos seres tan queridos.

No podemos consolarnos de estas muertes. Sigue latente en nuestro corazón el recuerdo de la inolvidable Paulita y ahora, Rufina tampoco será olvidada. Parodiando al poeta dire: «Mis amigas se han muerto para el mundo, pero para nosotros, no».

Dios haya recibido en su seno a esa alma bendita de mujer y reciban Soto y sus hijos, el testimonio de mi pésame y sepan ellos que su pena es pena de casa también. Tanto quisimos a esa buena mujer...

DOÑA DIONISIA NOVAL VIUDA DE ALONSO

Inútiles los esfuerzos de la ciencia para que la pobre doña Dionisia se restableciese y en la noche del siete, tranquilamente, entregó su alma al Creador, rodeada de sus familiares todos. Muy buena, muy servicial y caritativa, ha perdido el mundo una de esas mujeres que parecen personificar el Bien, pues solo el bien saben hacer.

Su entierro fué una manifestación del alto aprecio y consideración que se le tenía.

Descanse en paz y reciban sus deudos la expresión de mi sincera condolencia.

EN MATANZAS

Nena y Carlos.

Simpática pareja que el quince de Junio verá realizado su ensueño de amor.

Ante mí, la cortés invitación que suscriben el novio y la mamá de la novia, en elegante cartulina, para la ceremonia religiosa que se verificará el día 15 del corriente mes en la capilla de las Siervas de María a las siete y media de la noche.

Nena, simpática, bonita y muy culta se une en matrimonio a un joven meritísimo que ha sabido hacer de su amor por la señorita Nena de la Tejera, un culto.

En cuanto a él—señor Carlos Ruiz Espinosa—ya está dicho cuanto vale. Es un caballero correctísimo, muy culto, muy afable y sobre todo, bueno.

La felicidad, tan apetecida y tan poco hallada, será la diosa del hogar de mis buenos amigos. Qué desearles, pues? Que por siempre puedan tener tan encantadora huéspeda. Ellos lo merecen...

SRA. ELVIRA R. DE GONZALEZ

Continúa n la Habana, restableciéndose, la distinguida y muy elegante señora de González. Un difícil alumbramiento ha sido la causa de su estancia en la capital y aunqus ya está muy mejorada, aún no ha regresado. Volverá triste. Sin el baby que esperaban....

SRA. AMPARO DUMIGRON DE MONTEJO

Acompañada de su esposo y de sus encantadores niños, está de nuevo en Unión, junto a su madre y hermanos, la señora de Montejo. Estará aquí una temporada que le deseo muy feliz.

ADRIANA.

Charlas de España

LA REFORMA DEL EJERCITO Y LA DE LA BANDERA

MADRID, Mayo (C. T.)

UN decreto del Ministro de la Guerra acaba de anunciar el inicio de las reformas en el ejército. Dicha reforma se llevará a cabo en dos tiempos: en el primero se procederá a la disminución de los cuadros y a la simplificación del organismo militar, y ésta será labor especial del Gobierno provisional: en el segundo período las Cortes se dedicarán a su reforma orgánica. Pero el decreto ministerial que acaba de ser publicado por diarios y gacetas, empezando por la Oficial, marca ya las líneas fundamentales de la reforma: se introducirá el nuevo sistema de la instrucción premilitar, con el fin de reducir el tiempo que la juventud tendrá que dedicar al servicio armado de la República, con gran ventaja para el Erario y para la producción nacional: se fijarán las normas para el reclutamiento y la instrucción de la oficialidad y la tropa, así como aquellas para la admisión al Estado Mayor. Se dictará una ley de los efectivos que substraerá la importancia y la proporción de cada unidad táctica al arbitrio administrativo y en general a las influencias políticas. Tendrán además las Cortes que determinar el armamento del ejército en previsión de una eventual movilización, revisar los principios en que se basa la justicia militar española, reformando el actúal severísimo código militar y votar todas aquellas provisiones que aseguren a España una mejor organización defensiva.

Como primera medida se han de suprimir, además, muchos organismos y servicios que constituyen una de las mayores «botellerías» de España, con sus 258 Generales en activo servicio, sus 21.996 jefes y oficiales y la legión de los que cobran a título de miembros de la segunda reserva.

LA FINALIDAD DEL GOBIERNO PROVISIONAL.

El decreto, que consta de siete artículos, concede a los generales, jefes y oficiales la facultad de pedir dentro de un mes su baja. Al que se vaya se le pone delante un puente de plata, la seguridad de gozar del mismo trato económico del que en la actualidad disfruta.

Es una invitación clara y evidente a la retirada de los que no se sientan con los más vivos deseos de servir con las armas al nuevo régimen. El nuevo ministro señor Azaña, a quien sus compañeros dan, en broma, el título de general, ha abordado con valor uno de los problemas más espinosos de la nueva España. El Ejército español se había ido poco a poco transformando en un Estado dentro del Estado, a través de las famosas Juntas, llegando a imponer su voluntad a los Ministros, al Parlamento y a la misma Corona. En el siglo pasado el Ejército había enriquecido el léxico español con una nueva palabra: pronunciamiento.

Con un pronunciamiento Primo de Rivera se adueñó del poder y su caída tuvo causa determinante su intento de mezclar una vez más al Ejército, a través de los Capitanes generales, en el Gobierno de la cosa pública. Creía Primo que podía contar todavía con el Ejército hasta el punto de poderse servir de éste en contra de la Corona, si el momento llegara de enfrentarse con el Rey. Falló el golpe y el dictador tuvo que irse dejando en descubierto al Monarca.

Mucho se ha escrito en España sobre todo esto, llegándose a la conclusión de que el Ejército había resuelto permanecer neutral en caso de un conflicto entre el Poder y el país.

Los hechos se han desenvuelto según la lógica. Aconsejada por sus ministros la Corona se lanzó a la temeraria aventura de interrogar la voluntad del país. Temeraria porque suponía la seguridad de grandes capas de opinión, a base conservadora y monárquica. El empobrecimiento de esas capas, que la piqueta revolucionaria había venido trabajando con intensidad, determinó una situación por la cual al Rey no le quedaba otra carta para jugar que la del Ejército. El Ejército esperó órdenes. Como estas órdenes no llegaron es difícil afirmar si, y hasta qué punto, el Ejército las hubiera cumplido. Pero es también cierto que hubo un solo episodio, el de León, por el cual se puede suponer que el Ejército, llamado, habría disparado contra el pueblo. Y también el episodio del regimiento de León se reduce al gesto platónico de un coronel y pocos oficiales que obligaron a una compañía a presentar las armas al retrato del Rey quien, mientras, se apresuraba a retirarse de España dejando en rehenes a la mujer y a los hijos.

Una rápida revisión de los acontecimientos permite comprender la actitud actual del Gobierno provisional. Este, que, por primera vez en España, ha asumido el poder sin compromisos con el Ejército, puede enfrentarse de manera resuelta, aunque sin espíritu antimilitarista, al problema de los oficiales, concediendo a éstos, con tal de que depuren los cuadros, todas las facilidades que puedan desear.

LA POLEMICA SOBRE LA BANDERA.

Hoy es domingo y en Madrid la gente prefiere ocuparse de toros más bien que de política, de toros y de su próximo sustituto: el balompié. Pero las noticias de la calurosa recepción hecha a Alcalá Zamora en Barcelona son, a pesar del día festivo, muy comentadas. La nube catalana ya no asusta como en los primeros días.

(Continúa en la página VEINTE)

M.E.C.D. 2016

Real Iberia y Deportivo Centro Gallego Esta Tarde en el "Campo Polar"

TOPICOS FUTBOLISTICOS
NOTICIAS Y COMENTARIOS

Uno de los más interesantes matchs del Campeonato tendrá lugar esta tarde en el campo de la Cervecera Internacional: Real Iberia y Centro Gallego; también juegan Catalunya y Olimpia

HOY POR LA MAÑANA LA FIESTA EN HONOR DE EMILIO DIAZ, («ESTADOÑO»), EN EL «CAMPO POLAR».

(Por «PETER»)

POR penúltima vez en el presente Campeonato se presentar; el equipo del Deportivo Centro Gallego esta tarde en el Campo Polar para jugar contra el aguerrido once del Real Iberia. La derrota de los equipiers gallegos por los blanqui-negros del Fortuna ha revestido la final del Campeonato de un interés tan grande como nadie lo soñara.

Solamente faltan cinco juegos por celebrar y aun no se sabe quién será el Campeón. El que más probabilidades tiene ahora es el que parecía el indiscutible campeón hasta el momento en que se produjo el triunfo fortunista. Pero son pocas también las probabilidades del Real Iberia y del Fortuna que están con un punto menos que el team leader. El team de los leones, puede decirse, se juega el título de Campeón en el match de hoy, y un conjunto de los arrestos de los iberistas ya puede suponerse cómo jugarán para conquistar la victoria que les dará los puntos necesarios para ponerse por primera vez en el actual concurso con ventaja sobre el team de los gallegos. Y también el Fortuna tiene poco más o menos las mismas probabilidades que el cuadro que ahora entrena el veterano Jesús Hermo. Verdad es que sólo le falta un juego por celebrar a los OSOS, el que tiene señalado con el Iberia para el día 21, pero no hay que olvidar que el Fortuna tiene un juego protestado. y esa protesta, lo repetiremos una vez más por si alguien de ello se ha olvidado, tendrán que resolverla a su favor, es decir, tendrá la Asociación de Futbol de la República de Cuba que anular su encuentro con el Olimpia y al jugarse nuevamente el match, pudiera muy bien tener otro resultado muy distinto al que se registró.

Desde el primer día de este asunto de la protesta nos pusimos al lado del Fortuna porque entendíamos que tiene la razón, y a medida que transcurre el tiempo, cada vez va robusteciendo aún más nuestra creencia, y como creemos también que el Presidente de la Asociación sabe interpretar las Leyes del Juego tendrá el organismo máximo que resolver, tarde o temprano, favorable al Fortuna, si es que se hace el fallo con JUSTICIA.

Es decir, que aún cuando nos anotemos otra derrota más, damos ese juego por anulado. Y en esta inteligencia decimos a Centro Gallego e Iberia, que son los contendientes de esta tarde, que cualquiera que desee ser el campeón, tendrá que ganar los juegos que les falta; es decir, el Centro Gallego tendría que vencer hoy al Iberia y después a los noys del Catalunya, pues con sólo un triunfo no se puede llegar a campeón. El Iberia tendría que vencer hoy al Centro Gallego y después al Fortuna, que son realmente dos huesos muy duros, y el once de los leones, pese a la inyección de entusiasmo que le ha infiltrado el viejo equipier Jesús Hermo, su nuevo Entrenador, nos parece que no está en condiciones de tamañas hazañas. Esto, desde luego, lo decimos con cierto temor, pues ya hemos dicho que un conjunto de los arrestos del Iberia y de la veteranía de algunos de sus jugadores, vale mucho en estos encuentros decisivos.

Hemos hecho esta serie de consideraciones porque es vox populi que hoy se decide el Campeonato de 1931, y muy bien pudiera suceder que se llevaran un gran chasco lo que así piensan, pues a lo mejor el vencedor del encuentro de esta tarde, entre Real Iberia y Centro Gallego, no resulta ser el campeón. Es claro que el vencedor, sobre todo si es el Centro Gallego, se pone en unas condiciones envidiables, pero aún así y todo, no podrán titularse Campeones hasta no terminar su match final con el Catalunya, que los puntos de este partido serán los que le darán el triunfo a los atletas de los ensueños de García Tenreiro. ¡Vivir para ver!

El encuentro de esta tarde tendrá, pues, todas las apariencias de una final de Campeonato. Pero de apariencia no pasa. Un empate haría aún más problemático el Campeonato.

El partido tendrá la virtud de reunir esta tarde en el Campo Polar una de las multitudes más grandes que se han reunido en la actual season.

Todos los pronósticos que se hagan de ese encuentro puede resultar fallidos. El Centro Gallego es más equipo, pero el Iberia, ya lo dijimos antes, de más veteranía y más avezado por eso a esta clase de partidos emocionantes, pudiera jugar con más aplomo, con más cabeza y sacar mejor partido al match. El encuentro será, sin discusión alguna uno de los más emocionantes del Campeonato.

A continuación va el programa de juegos en ambos estadios:

En el CAMPO POLAR:

—A la una y cuarto, Deportivo Luyanó y América. Arbitro: Pelegrín Pérez.

—A las dos y media, Real Iberia y Deportivo Centro Gallego.
Arbitro: Conrado González.
Jueces de línea: Solsona y Saturnino.

—A las cuatro, Olimpia y Catalunya.
Arbitro: Norberto Fernández.
Jueces de línea: Belarmino y Pazos Cajide.

En el STADIUM LA TROPICAL:

—A las dos Deportivo P. Fernández y Deportivo Paula. Arbitro: José Dunjó.

—A las tres y diez, Deportivo Templete y Luyanó F. C. Arbitro: Armando Carcas.

—A las cuatro y veinte Deportivo Europa y Santander. Arbitro: Pelegrín Pérez.

Por la mañana, en el «Campo Polar», tendrá lugar un partido de futbol entre el equipo de la Juventud Asturiana y un combinado que lleva el nombre de «Alianza de la Habana».

Este partido se celebrará en honor y provecho del jugador Emilio Díaz, («Estadoño»), que se marchará a España dentro de muy pocos días.

«Estadoño», nos dicen, es de los jugadores que tienen muchos simpatizadores en Juventud Asturiana, así es que puede decirse que hoy por la mañana se verá muy concurrido el campo en el que tiene su home la Juventud Asturiana.

GRAN FIESTA HOY EN CAZADORES DEL CERRO

Otra gran fiesta tendrá lugar hoy en el Club de Cazadores del Cerro, pues además de las cuatro tiradas que están en turno tirar, habrá una gran fiesta social en honor de los señores doctor Manuel Porto Castañeda, Enrique Callejas y Charles Hernández, tres mimbros de la Guardia Imperial que a Vicente Bayón tiene por Presidente.

Este triunvirato goza de generales simpatías en el Club, de manera que puede darse por descontado el éxito de la fiesta. Se servirá un almuerzo extraordinario en la Casa-Club, en su magnífica terraza que es un edén.

Por la mañana se tirará al platillo en opción al premio de Enrique Paz y en revólver por el premio donado por el doctor Panchito Méndez Capote. Por la tarde está en turno tirar el premio de Rodrigo Díaz, en pichón y el de Federico Caballero en rifle. Además se tirará el desempate de la tirada del domingo pasado entre Vicente Bayón y Joaquín Rodríguez.

Otro gran día en los dominios luceristas.

Inglaterra Eliminó al Team Japonés

EASTBOURNE, Inglaterra, junio 13. (SE).—Inglaterra aseguró el triunfo en su match de la Copa Davis contra el Japón, al ganar hoy el match de dobles. La pareja inglesa, compuesta por Fred Perry y George Hughes, derrotó a J. Satoh y M. Kawaji, 6-4, 6-4, 8-6.

El team inglés se enfrentará con el ganador del encuentro de Checoeslovaquia y Dinamarca en los finales de la zona europea. El ganador de este match se batirá con los Estados Unidos.

"GLANDOPHILE"

A Tiempos Nuevos — Métodos Nuevos

La Medicación por las Glándulas

El "GLANDOPHILE" es un extracto de glándulas frescas de animales seleccionados entre las especies más vigorosas en el momento en que la secreción glandular de estos animales se halla en su quinta esencia; se aconseja su empleo en los casos siguientes:

Los trastornos nerviosos e insomnios,
la depresión física y moral,
el descaecimiento general,
el desarrollo difícil,
el raquitismo,
las resultas de fiebres,
la vejez prematura,
Es el producto de elección en todos los casos de impotencia sexual tanto en el hombre como en la mujer.

El "GLANDOPHILE" por su acción rápida y duradera sobre el conjunto de todas las funciones constituye el reparador más enérgico cuya acción no solamente se traduce por una sensación de bienestar sino también por un rejuvenecimiento total del organismo.

Pídan por consiguiente:
el "GLANDOPHILE" H para hombres
el "GLANDOPHILE" M para mujeres

El "GLANDOPHILE" no contiene ningún producto tóxico y puede ser tomado por TODO EL MUNDO: niños, adultos y ancianos de ambos sexos.

Folleto gratis y venta:
Droguería A. JOHNSON, Obispo 30, Habana y en todas las buenas Farmacias.

Únicos distribuidores: A. THOMAS & Cie 15, Rue Martel, PARIS

¡FUTBOLISTAS!

¿Quién, a juicio de Uds., ha resultado JUGADOR más útil a su equipo en el presente CAMPEONATO DE FUTBOL?

Favorezca con su OPINION al jugador de cada club que se lo merezca por su actuación, llenando el adjunto CUPON y remitiéndolo bajo sobre a: CONCURSO FUTBOLISTICO. Apartado No. 8.— Habana.

CONCURSO FUTBOLISTICO CUPON Nº 2

Opino que el jugador mas útil ha sido:
Sr. ..... del IBERIA
Sr. ..... " FORTUNA
Sr. ..... " OLIMPIA
Sr. ..... " JUVENTUD
Sr. ..... " C. GALLEGO
Sr. ..... " CATALUNYA
(escriba los nombres completos y con claridad)
firma .....
VALE POR 10 VOTOS

VENTAJAS DEL CALZONZILLO "CRUZ BLANCA" CON PRESILLA ELASTICA CAMBIABLE (PATENTADA)

SE CIÑE - NO APRIETA Y NO SE CAE

El jugador de cada EQUIPO DE PRIMERA CATEGORIA que al final del presente CAMPEONATO DE FUTBOL resultare con mayor número de CUPONES, será OBSEQUIADO por los fabricantes de las Confecciones «LA CRUZ BLANCA» con MEDIA DOCENA CALZONCILLOS PRESILLA ELASTICA CAMBIABLE, nuevo y cómodo tipo que ha PATENTADO esta acreditada marca.

Dará fe del resultado de éste CONCURSO el Dr. Bernardo Caramés, Notario Público de esta Capital. Busque el domingo Cupón No. 3.

PIDALO A SU TIENDA

DE AJEDREZ

(Por EVELIO BERMUDEZ)

—Inaugurado el Torneo Presidente Díaz Cruz.
—En el Club de Comunicaciones.
—Una Simultánea con Ruedas.

Sin ceremonias, con la sencillez de las buenas causas quedó formalmente inaugurado el Torneo Presidente Díaz Cruz, el lunes pasado, en el Club de Ajedrez de la Habana.

Bajo la dirección del señor Alejandro Meylan, virtuoso ajedrecista, ocuparon sus puestos los jugadores previo sorteo.

Aunque el torneo no pudo revestir los caracteres soñados por la ausencia de jugadores como Marcelino Siero, doctor Gabriel Pichardo, Miguel Alemán y otros, la presencia de Francisco Planas, del propio Meylán y Herminio Montero, garantizan un oéxito.

A simple vista parecerá una competencia de las conocidas en el boxeo por «one side bout», sin embargo, estimase que el joven campeón Planas encontrará fuerte resistencia para lograr su propósito de ganar con facilidad.

Jóvenes con aspiraciones como Rodrigo y Llanes ya conocidos de la afición, y caras nuevas del Instituto y Comunicaciones, se proponen demostrar sus adelantos.

El distinguido doctor Angel de Albear brinda, con su asistencia al torneo, los prestigios de su personalidad exquisita, mientras el doctor Fernández Valdés y Pedro Pablo Abarca le dan color. El doctor de Vera completa el grupo en representación de la clase médica tan prestigiada en ajedrez por el insigne doctor Tarrasch

Nótase la falta de relojes posiblemente innecesarios cuando de un torneo entre camaradas se trata.

Este torneo terminará dentro de unas cuatro semanas.

x x x

Atentamente invitados por nuestro amigo Pedro Ignacio Pérez, visitamos el Club de Comunicaciones, en donde se proponen un grupo de entusiastas celebrar una contienda ajedrecista.

Espléndida residencia tienen en el Prado los empleados de la Secretaría de Comunicaciones, que alcanza proporciones majestuosas gracias a la laboriosidad e inteligencia de su directiva.

Acompañados de su insustituíble Secretario recorrimos los numerosos salones del simpático Club, recibiendo constantes atenciones de todos sus miembros, para guardar los más gratos recuerdos.

En una sociedad así se va a celebrar próximamente una competencia de ajedrez; que allí también se le rinde culto al juego ciencia.

Pedro Ignacio Pérez, presidente fundador y prestigiosa figura, tiene a su cargo la principal organización del torneo.

Con tan buenos auspicios, esa competencia promete marcar una página de oro en la historia del Club.

Al tanto de esa organización, informaremos oportunamente.

x x x

Comentábase ahora días la posibilidad de celebrar en alguna parte una simultánea monstruosa. En contraste con la magnitud de una sesión en que jueguen ochenta aficionados se mencionaba el nombre del diminuto «Planitas»...

¡Ochenta caballeros jugando contra Paco!...

Comentando sus posibilidades un compañero piensa muy seriamente montar a Planas sobre un «carrito» para hacer un recorrido tan grande.

También se discutía el lugar a propósito para celebrar la sesión, pareciendo bueno el gran patio que tiene a un costado la nueva casa de la Asociación de la Prensa.

Nosotros pensábamos que no estaría mal calzarle al pequeño campeón unos patines y celebrar la sesión a lo largo del Malecón.

No faltarán mejores ideas seguramente. No vendría mal un concurso de opiniones y después de seleccionado lo mejor, preparar un buen salón en alguna Clínica u Hospital para asistir al joven Planas, pues cualquier cosa que se resuelva tendría un epílogo de catástrofe, tratándose de ochenta contra uno, tan pequeño. ¡Qué abuso!!...

SANTANITA VS. KID CHAROLITO HOY EN A. LA COMERCIAL

El stadium de boxeo del Cerro se verá desde muy temprano lleno de fans

Santanita, el famoso zurdo de Ciego de Avila que fué discípulo del viejo Jimmy De Forest en Nueva York y una de las estrellas de la cuadra de Pincho, boxeador de punch formidable que teniendo el peso de un fly weight pega como un welter, algo de lo bueno que ha producido el patio, se batirá esta noche en la arena de boxeo La Comercial, en el Cerro, con Kid Charolito peso mosca que se hizo aplaudir del fanatismo en sus muchas y buenas peleas celebradas en la Arena Polar.

Este match estelar consta de seis rounds y ambos púgiles aseguran que no se llegará al término de los mismos, pues uno de los dos se pondrá antes en contacto con los espíritus de sus antepasados. Habrá un semifinal de los calientes al batirse en pelea de revancha Mario Jardines y Pascualito... el público está ansioso de verlos nuevamente en acción.

Guillermito González tendrá de oponente a Alberto Rodríguez quien hizo tablas su último encuentro con Mario Valdés. Felix de la Cruz se las verá con Fernando González. Y para levantar las cortinas del programa están seleccionados Ramón Delane y el Indio de Mr. Fred... un programa que hará época.

Las localidades continúan costando lo mismo, pese a la alta calidad, a la extraordinaria calidad de los boxeadores que pelean esta noche en La Comercial; grada a 20 centavos, silla de ring a 50 con derecho a entrada gratis de una dama...

La Comercial se encuentra en Línea y Domínguez, Cerro.

PARA GRANOS

No hay casa de familia, donde no haya una persona que no padezca de granos en todos los meses del año en todas las épocas, siempre habrá granos malos, uñeros, diviesos, golondrinos, sietecueros, quemaduras y otros males pequeños todos los cuales se curan pronto y bien, con un gliento Monesia, que se vende en las boticas.

Twenty Grand Ganó el Campeonato de los Tres Años en el Clásico Belmont

El vencedor en el Kentucky Derby llevó $58,770 a su haber, al dejar atrás a sus dos ilustres adversarios ocupando Sun Meadow el segundo lugar. Jamestown no pudo negociar el largo recorrido de la milla y media, siendo relegado a la extrema retaguardia. La carrera del hijo de St James en el Withers hacía presumir que realizaría ayer una mejor demostración

BELMONT PARK, L. I., junio 13. (UP).—Twenty Grand, el gran potro de Greentree Stable, ganador del Kentucky Derby en tiempo de record, demostró de manera concluyente que es el campeón de la división de tres años en 1931, al triunfar esta tarde decisivamente sobre el corto grupo que compitió en el clásico Belmont Stakes a la milla y media.

Sun Meadow, el corajudo ejemplar de Katherine E. Hitt ocupó el segundo lugar detrás de Twenty Grand, y Jamestown, campeón juvenil de 1930 y orgullo de su propietario George D. Widener, se conformó con terminar tercero y último.

Una multitud calculada en 40,000 personas llenó desde temprano el bello hipódromo de Belmont Park para no perder un solo detalle del verdadero Derby americano, el Belmont Stakes a la milla y media, la competencia exclusiva para ejemplares de tres años más rica y de más gloriosa historia.

El premio que se llevó el ganador fué de 58,770 pesos, correspondiendo 7,500 pesos a Sun Meadow y $3,00 a Jamestown. El valor total del Belmont fué de $73,320.

Twenty Grand y Jamestown se compartieron el favoritismo en las apuestas, inclinándose los expertos hacia las probabilidades del hijo de St. Germans en los últimos momentos.

Nota del Traductor: La derrota de Jamestown que se vió relegado al tercer lugar detrás de Twenty Grand y Sun Meadow en el Belmont, solo puede explicarse admitiendo que el descendiente de St. James, dotado de tan estupefaciente velocidad en la milla, no puede mantener tan elevada norma cuando la distancia a cubrir se alarga cuatro furlones más.

Párrafos de distintas crónicas aparecidas en los diarios neoyorquinos ensalzaban grandemente a Jamestown después de su triunfo en el Whiters, siendo los siguientes algunos de ellos:

«Pony Mc Atee soltó a Jamestown a la entrada de la recta ayer y el hijo de St. James se alejó como quiso de sus adversarios para conquistar una aplastante victoria en el Whiters, consagrándose como el más formidable adversario que ha de tener Twenty Grand en el Belmont.

«Mantenido en reserva detrás del vertiginoso paso inicial, Jamestown solo dejó una estela de polvo que envolvió a sus siete contrarios cuando Mc Atee le soltó las amarras, permitiéndole correr».

«Jamestown cruzó la línea de llegada con solo un pequeño murmullo de aprobación de los 25,000 espectadores, pues el final fué poco emocionante. El momento espectacular surgió en el poste del cuarto de milla, cuando Jamestown se apoderó de la delantera y se alejó de todos como si estuvieran amarrados al palo mayor. Derrotó por cinco tamaños a Ladder, ejemplar que ocupó el show en el Preakness».

«El soberbio potro de Mr. Widener cubrió la milla en 1.36 3-5 con 118 libras encima, peso que también cargaron todos los demás. Ganó 27,300 pesos, elevando sus ganancias a muy cerca de 200,000 pesos de los cuales 150,000 pesos fueron cosechados en su forma juvenil, en que conquitó el campeonato de su edad».

«Los caballistas en su mayoría estuvieron contestes en que la demostración de Jamestown en el Withers no ha podido ser mejor. Terminó con coraje, corrió con velocidad el último cuarto de milla y tenía muchas reservas aun al final».

«Tuvo Jamestown la velocidad inicial necesaria para seguir de cerca el paso marcado por el meteórico Morstone, y después probó que está dotado de sobrada resistencia al cruzarle fácilmente por el lado como si hubiera estado paseando en las primeras etapas. No obstante su fuerte final, hay muchos que prefieren a Twenty Grand en la milla y media del Belmont».

«Morstone no logró abrir más de largo y medio de ventaja, a pesar de haber corrido el primer cuarto de milla en 22 4-5 y los cuatro furlones en 45 3-5. Esta clase de paso era suficiente para minar a cualquier contrario que pretendiese seguirlo de cerca. Eso es, un contrario que no tenga el calibre de James'own».

«Jamestown se precipitó encima y pasó a Morstone como una gigantesca ola borrando un montoncillo de arena en una playa. Morstone miró una sola vez al adversario que tenía al lado, y se rindió sin más».

«El tiempo de Jamestown es el cuarto en punto a velocidad que registra la historia del Withers. El record de este clásico es 1.35 4-5 y lo mantienen conjuntamente Man O-War y Snob II. Blue Larkspur corrió el Whi'ners de 1929 en 1.36 y Jamestown ha fijado 1.36 3-5 en su recorrido de la milla».

Los anteriores comentarios sirven para demostrar la estupenda impresión creada por Jamestown, campeón juvenil de 1930, en su victoria del Withers, y ello no obstante en el Belmont Stakes resulta de manera decisiva derrotado.

La milla y media es una carrera muy distinta al de la milla. Un Jamestown puede lucir mucho en la distancia menor y fracasar en la mayor, lo mismo que un estupendo sprinter humano de 220 yardas puede entregar su alma al creador si pretende llegar a las 440.

Un caballo de carrera no es una máquina, solamente un pur sang

Vale.

La Hernia No Estropea Más Tiempo Mis Placeres

"Ahora que estoy libre de mi hernia y no uso braguero, me gusta bailar de nuevo. Hay muchas cosas que hago ahora que no siquiera hubiera intentado antes, también mi trabajo es un placer en vez de una tarea. Verme ahora nadie creería que jamás estuve lisiado por una rela iadura."

Esta es la manera que nos escribe la gente después de librarse de hernia usando PLAPAO-PADS ADHESIVOS DE STUART. Montones de testimonios juramentados reportan éxito sin demora del trabajo. Los PLAPAO-PADS están diseñados para ayudar a la naturaleza a cerrar la abertura herniaria para que la hernia no pueda bajar. Cuando esto se logra, el soporte mecánico no será necesario más. Los PLAPAO PADS se pegan al cuerpo sin correas, hebillas ni resortes. Fáciles de aplicar—comparativamente baratos y confortables.

Convénzase Ud. mismo probando el "Plapao." NO MANDE DINERO. Simplemente mande por correo el cupón abajo y consiga una prueba gratis del factor remedial PLAPAO, el rejuvenecedor del músculo.

PRUEBA DE PLAPAO GRATIS! OBRE VELOZMENTE
MANDE EL COUPON ABAJO HOY

Plapao Laboratories. Inc.,
3515 Stuart Bldg. St Louis, Mo.
Mándeme GRATIS prueba de Plapao y libro sobre la hernia. No cargo por esto ahora ni después.
Nombre.....
Direccion.....

REGATAS DE YACHTS DE VELA STAR CLASS

Se corre hoy la copa de Directiva Miramar Y. C.

La copa «Directiva Miramar Yacht Club» se corre hoy en aguas de la Caleta de la Leña, lo que ya hemos anunciado, pero bueno es que lo recordemos. La salida se dará a la diez en punto de la mañana, siendo volante la arrancada. La distancia a recorrer son diez millas que se cubrirán dándole tres vueltas a un triángulo marcado con boyarines.

Los barcos que se encuentran inscriptos para esta importantísima justa velera son catorce de la categoría Estrella (Star Class) cuyos nombres, más o menos gloriosos por las hazañas llevadas a cabo, son los siguientes: Alohita, Peter Pan, Mabuya, Coco, Mayarí, Yuyú, Lia III, Ellen II, Almendares III y Aurrerá V.

No hay que decir que el entusiasmo es de esos que no tienen límites entre la familia náutica por conquistar el hermoso trofeo del Miramar Yacht Club, valiosa copa de plata. Después de las regatas habrá almuerzo, baile y muchas diversiones. Paco Valle, el insumergible «presi» de la sonrisa azul, hará como acostumbra los honores de la casa, siempre tan atrayente, y la Directiva y el club todo se habrá anotado un nuevo y muy sonado éxito más.

Ultimos Acuerdos de la U. A. de A.

La Unión Atlética en su junta del viernes por la tarde tomó los acuerdos siguientes:

Empezar a contar los treinta días reglamentarios exigidos en el artículo 63, a la solicitud de inscripción del señor Basilio Rojas Pérez, por el Hershey Sport Club.

Aceptar después de haber transcurrido los treinta días reglamentarios a las siguientes solicitudes de admisión: Gregorio Dávila, por el Club A. D. C.; Francisco Rodríguez Valdés, Amado Maestri Menéndez, Severo Díaz García, Manuel Lafuente, Alfonso Rodríguez Rozas, por el «Club Cubaneleco.»

Aceptar las altas de los siguientes señores, de acuerdo con sus deseos expresados a ese respecto: Reynol Prats y Cano, José Coro, por el Regla Base-Ball Club.

Dejar sin efecto las solicitudes de inscripción de los siguientes señores, de acuerdo con sus deseos expresados a ese respecto: Guillermo Reinlein, por el A. D. C.; Manuel Arrojo Roca, Celestino Mirave, José Arrojo, por el Cuban Telephone Co.

Aceptar las siguientes bajas, de acuerdo con el deseo expresado de los interesados: Andrés Ogazón Tomás Villar, Antonio Cobas Varela, Juan Rodríguez Luna, por el Club Atlético de Cuba; José Cuadra Morera, por el Círculo de Artesanos; Alfredo Alexander, Julio Feijóo, por el Cuban Telephone Co.

LO VISTO POR MR. YORK EN SAN LUIS PUEDE TRAER UN CAMBIO DE PILOTO AL "BROOKLYN"

Max Carey, ex estrella de los Piratas que no se desprende del Presidente de los Dodgers, se menciona entre los candidatos más probables. D. Bancroft es otro que suena para el cargo

(Por D. WALTERS)

ST. LOUIS.—Frank York, presidente de los Brooklyn Dodgers o Robins se encerró en un mutismo profundo durante su visita a St. Louis.

York vió mucho en esos días, y los rumores casi eliminaron al Tío Robinson del cuadro. York negó enfáticamente, sin embargo, que intentaba emplazar al Tío Robinson durante la temporada. Cuando le preguntamos quien sería el piloto de los Robins después del primero de Octubre cuando el contrato de Robinson expira, York cambió la conversación.

Y York, sin embargo, notó—no podía pasarlo por alto—el hecho de que Robinson anunció a Ernesto Lombardi como catcher en uno de los juegos con los Cardenales y al comenzar el desafío en lugar de Lombardi, apareció Alfonso López. York observó como Gabby Street protestaba y como se multaba a Glenn Wright, el capitán nominal de la novena. Wright no estaba jugando pero eso no fué obstáculo.

York no pudo dejar de oir lo que se decía en coros y corrillos en el hotel sobre la conducta de la novena Los chicos de Brooklyn se ausentaban y dormían poco; los jugadores de gran precio se comportaban en el diamante como aprendices.

York vió a Del Bissonette salirse de la segunda base después de haber pegado un tubey y de haber el umpire cantado «safe». York vió a Joe Shaute rehusar volver a la primera después que Gelbert cogió el sacrifice de Frederick. York vió a Lombardi por dos veces ponerse a jugar con la pelota cuando el corredor de los Cardenales estaba entre segunda y tercera.

York no pudo dejar de observar a Frederick y a Babe Herman paseándose en sus posiciones mientras los jugadores del St. Louis corrían bases extras. Todo lo que York vió fué suficiente para que se diera cuenta exacta del mal que ha atacado a los Dodgers.

Tengo la certeza que Frank York debió preguntar a Robinson si esos jugadores habían sido multados. Tengo la certeza que Frank York preguntó al Tío Robinson si su novena era la de Brooklyn o la de St. Louis. Y también tengo la certeza de que York como todo el mundo en St. Louis está convencido de que lo que precisan los Dodgers es un piloto enérgico.

Gabby Street comentando la visita de York ha dicho que el Presidente de la novena de Brooklyn no vino, como se decía, a tratar sobre el cambio de Watson Clark por Taylor Douhit, porque Douhit no estaba a la venta y York bien lo sabía.

Street recuerda que en 1916 y también en 1920 Charles Ebbets también acompañó a la novena en su viaje por el Oeste y que en esos años Brooklyn era temible. Fué Ebbets quien inspiró a sus jugadores de modo que en esas dos ocasiones los chicos de Flatbush se ganaron el campeonato de la Liga Nacional. Cree Street que tal vez York desee también inspirar a su novena a ver si cambian de modo de jugar.

Max Carey, la vieja estrella de los Piratas ha sido constante compañero de York, y esto ha dado base a los rumores de que Carey será quien dirija los destinos de Brooklyn en la temporada entrante. Carey trabajó 15 años con la novena de Pittsburgh y luego estuvo con los Dodgers. Su trabajo con los Dodgers fué admirable, pero Robinson, sin consultar a la Junta Directiva, lo despidió. Algunos también recuerdan que Robinson se deshizo de Dave Bancroft en la misma forma. Robinson tampoco quería a Ivy Olson como coach, y se dice que cada vez que un miembro de la novena demuestra tener cabeza y se opone a las tácticas suicidas de Robinson, éste no pierde tiempo en despedirlo. Se recordará que Burleigh Grimes fué también despedido por Robinson en la misma forma.

York abandonó la novena antes del último desafío en St. Louis y nos aseguró que se les reuniría en Cincinnati y que estaría con ellos durante la serie en Pittsburgh. Cuando los Dodgers le ganaron la serie a los Giants recientemente York diariamente estuvo con ellos animándolos, y se cree que es posible que si York tiene tiempo para seguir con ellos, el Brooklyn levantará la cabeza.

Corresponsal.

Phil Scott Noqueado en Dos Rounds

LEICESTER, Inglaterra, junio 13. (SE).—Phil Scott, que fuera en época no lejana la esperanza de Inglaterra al título de campeón mundial de los pesos completos, fué noqueado anoche en el segundo round de un match señalado a 15 por Larry Gaines, un boxer de color de Toronto, Canadá.

Scott estuvo preparándose cuatro meses para esta pelea.

Una concurrencia de cerca de 40 mil personas llenaba el local.

Gaines fué el agresor en todo el tiempo. Tumbó a Scott en el primer minuto de pelea, pareciendo realmente ser una izquierda ligera la que hizo besar la lona al inglés. Scott quedó en el suelo por el conteo de nueve.

El golpe que lo noqueó fué por el estilo. Gaines dejó caer un derechazo a la quijada y Scott se desplomó. Quedó tendido mientras el referée contaba y realizó un esfuerzo por ponerse en pie, al llegar a 10.

A Scott le abucharon e insultaron fuertemente.

Scott pesó 213 libras y Gaines 206.

¡AHORA!

Si hasta hoy se ha negado usted los saludables beneficios de la "Sal de Fruta" ENO, compre usted el

NUEVO TAMAÑO PEQUEÑO

que acabamos de lanzar al mercado.

Cómodo. Económico. De venta en todas las Farmacias. Compre usted un frasco HOY.

ENO es un laxativo benigno y refrescante. Da animación, viveza, garbo, andar airoso. Hace que los órganos entorpecidos entren en saludable actividad.

"SAL DE FRUTA" ENO "FRUIT SALT" MARCA DE FABRICA

Rehuse Ud. IMITACIONES ROTUNDAMENTE
La "Sal de Fruta" ENO que no se venda en botellas no es legítima.

Preparado únicamente por J. C. ENO, Ltd. Londres, Inglaterra

Agentes de Ventas: HAROLD F. RITCHIE & CO., INC. Edificio Belmont, Nueva York, EE. UU. de A. Casas en Toronto, Sydney y Wellington

Las palabras ENO, y "Fruit Salt" y el rótulo del envase constituyen las marcas registradas de J. C. ENO, Ltd., Londres, Inglaterra.

Tamaño natural del nuevo envase

M.E.C.D. 2016

Hendrick a la Cabeza de los Bateadores Con un Average de 406

SPORTS DIARIO DE LA MARINA SPORTS

AÑO IC — LA HABANA, DOMINGO, 14 DE JUNIO DE 1931 — PAGINA QUINCE

En una Fiesta de Bateadores los Yankees Ganaron a los White Sox en el Ultimo Juego de la Serie

Esta es la sexta derrota consecutiva que sufre el team de Chicago. Herb Pennock y Pat Caraway saltaron del box bajo un fuerte ataque. Se batearon 26 hits. Lary fué el leader del ataque

NEW YORK. Junio 13. (UP.)—Los Yankees destrozaron a los White Sox esta tarde 11 por 6 para obtener un triunfo completo en la abreviada serei. Esta es la sexta derrota consecutiva del Chicago.

Los dos pitchers que comenzaron, Herb Pennock del New York y Pat Caraway, de los Sox, fueron expulsados del box a fuerza de batazos en la fiesta de estacazos que celebraron los dos teams y durante la cual se conectaron 13 hits por cada bando. Pennock duró lo suficiente para obtener crédito por la victoria Lyn Lary fué el leader en el ataque de los Yankees con un home y dos singles que metieron en home cuatro carreras. mientras Ben Chapman robaba segunda tres veces para elevar el total de sus estafas en la temporada a 20. En una ocasión anotó desde segunda con un toque de bola de Lary.

PRIMER INNING.— Chicago:

Blue single al left. Blue es atrapado en primera de Dickey a Gehrig. Watwood se apunta un hit de piernas por el box. Fothergill batea para double play de Pennock a Rese a Gehrig.

Cero carrera; 2 hits; 0 error.

PRIMER INNING.— Yankees.

Combs dead ball. Reese single al right. Combs pasa a tercera. Ruth la base y se llenan las lunetas.— Gehrig fly a Eichdrot y Combs anota después de la cogida. Reese pasa a tercera. Chapman hit al left anotando Reese y Ruth queda en segunda. Lari fly a Eichrodt. Dickey se poncha.

Dos carreras, dos hits; 0 error.

SEGUNDO INNING.— Chicago:

Fonseca hit al left. Eichrodt sencillo al centro. Fonseca pasa a tercera. Cissell fly a Ruth. Fonseca anota después de la cogida. Lary saca a Kerr. Eichrodt pasa a segunda. Henline se poncha.

Una carrera; 2 hits; 0 error.

SEGUNDO INNING.— Yankees:

Sewell out de Fonseca a Blue. Kerr puso fuera a Pennock. Combs doble al left. Resse fly a Watwood.

Cero carrera; 1 hit; 0 error.

TERCER INNING.— Chicago.

Caraway out por Gehrig sin asistencia. Blue, recibe la base por bolas y a continuación se roba la segunda. Watwood palomón a Reese. Fothergill single al left anotando Blue. Fonseca dead ball. Eichrodt palomón a Lary.

Una carrera; 1 hit; 0 error.

TERCER INNING.— Yankees:

Ruth fly a Fothergill. Gehrig fly a Eichrodt. Chapman la base y se roba la segunda y seguidamente pasa a tercera por mala tirada de Henline. Lary mete la bola en los stands del left field y se apunta un home run anotando Chapman delante de él. Cissell saca a Dickey.

Dos carreras; 1 hit; 0 error.

CUARTO INNING.— Chicago:

Cissell fly a Chapman. Sewell saca a Kerr. Y también limpia a Heline.

Cero carrera; 0 hit; 0 error.

Sewell single al right. Pennock se sacrifica de Caraway a Fonseca que cubre la base. Combs llega a primera por error de Fonseca. Sewell a tercera. Reese batea para double play de Blue a Cissell a Blue.

Cero carrera; 1 hit; 0 error.

Quinto inning. CHICAGO.

Caraway out de Reese a Gehrig. Blue fly a Combs. Watwood se poncha.

Cero carrera, 0 hit. 0 error.

Quinto inning. YANKEES.

Caraway saca a Ruth. Gehrig doblete al centro. Chapman doble al left, anotando Gehrig. Lary sencillo al left, anotando Chapman. Braxiton reemplaza a Caraway en el box de los ½hite Sox. Dickey la base. Sewell doble al left, anotando Lary. Dickey queda en tercera. Pennock out por Blue sin asistencia. Combs triple al left. anotando Dickey y Sewell. Fonseca saca a Reese.

Cinco carreras, 5 hits, 0 error.

Sexto inning. CHICAGO.

Fothergill single al centro. Fonseca sencillo al left, pasando Fothergill a tercera. Eichrodt fly a Ruth, anotando Fothergill después de la cogida. Cissell sencillo al left, pasando Fonseca a segunda. Kerr sencillo al centro, anotando Fonseca. Cissell sigue a tercera. Pipgras reemplaza a Pennock. Simmons batea por Heline y da línea a Reese. Mc Kain batea por Braxton y forzó a Kerr, de Lary a Reese.

Dos carreras, 5 hits, 0 error.

SEXTO INNING.— Yankees.

Frasier pitcher de los White Sox. Grube entra a catchear por los Sox y Simmons juega el center field. Ruth la base. Gehrig forzó a Ruth de Cissell a Fonseca. Chapman forzó a Gehrig de Kerr a Fonseca. Chapman roba segunda. Lary single a Cissell.

Cero carrera; 0 hit; 0 error.

SEPTIMO INNING.— Chicago:

Blue single al centro. Watwood sencillo al left quedando Blue en segunda. Fothergill se poncha. Fonseca fly a Reese en el right. Grube palomón a Lary.

Cero carrera; 2 hits; 0 error.

SEPTIMO INNING.— Yankees:

Frasier saca a Dickey. Sewell out de Blue a Frasier que cubre la inicial. Pipgras la base. Combs forzó a Pipgras de Fonsecaa Cissell.

Cero carrera; 0 hit; 0 error.

OCTAVO INNING.— Chicago:

Cissell single al right. Kerr sencillo al centro. Cissell pasa a tercera y cuando Kerr se corre a segunda Sewell tira mal a Reese y Cissell anota, pasando Kerr a tercera. Pipgras saca a Simons. Appling batea por Frasier y es safe por error de Lary, anotando Kerr. Blue palomón a Reese. Reese saca a Watwood.

Dos carreras: 2 hits; 2 errores

OCTAVO INNING.— Yankees:

Faber entra a pitchear por el Chicago. Reese se apunta un hit de piernas por el short. Ruth single al left. Reese pasa a tercera. Gehrig forzó a Ruth de Fonseca a Cissell anotando Reese. Chapman forzo a Gehrig de Kerr a Fonseca. Chapman roba segunda. Lary se anota un hit de piernas por la linea de foul de primera. Chapman anota desde segunda. Cissell saca a Dickey.

Dos carreras; 3 hits; 0 error.

Noveno inning. CHICAGO.

Fothergill la base. Fonseca es out en foul fly a Gehrig. Grube batea para double play de Lary a Reese a Gehrig.

Cero carrera, 0 hit, 0 error.

CHICAGO

	V.	C.	H.	O.	A.	E.
Blue, 1b	4	1	2	9	2	0
Watwood, rf	5	0	2	1	0	0
Fothergill, lf	4	1	2	1	0	0
Fonseca, 2b	4	2	2	4	4	1
Eichrordt, cf	3	0	1	3	0	0
Cissell, ss	4	1	2	4	4	0
Kerr, 3b	4	1	2	0	3	0
Henline, c	2	0	0	1	0	1
Caraway, p	2	0	0	0	2	0
Braxton, p	0	0	0	0	0	0
Simmons, cf	2	8	0	0	0	0
Mac Kain x	1	0	0	0	0	0
Frasier p.	0	0	0	1	1	0
Grube c.	2	0	0	0	0	0
Apling xx.	0	0	0	0	0	0
Faber p.	0	0	0	0	0	0
Totales	37	6	13	24	16	2

YANKEES

	V.	C.	H.	O.	A.	E.
Combs cf.	4	1	2	1	0	0
Reese 2b.	5	2	2	7	4	0
Ruth rf.	3	0	1	2	0	0
Gehrig 1b.	5	1	1	11	0	0
Chapman lf.	4	3	2	1	0	0
Lary ss.	5	2	3	2	3	1
Dickey c.	4	1	0	3	1	0
Sewell 3b.	4	1	2	0	2	1
Pennock p.	2	0	0	0	1	0
Pipgras p.	0	0	0	0	1	0
Totales	36	11	23	27	11	2

Anotación por entradas:

Chicago . . . . 011 002 020— 6
Yankees . . . . 202 050 02x—11

SUMARIO: Home runs: Lary Three base hits: Combs. Two base hits: Combs, Gehrig, Chapman, Sewell. Sacrifice hits: Pennock. Carreras producidas por los bateadores. Gehrig 2, Chapman 2, Cissell 1 Fothergill 1, Lary 4, Sewell 1, Combs 2, Eeichrodt 1, Kerr 1. Bases robadas: Blue, Chapman 3. Double plays: Pennock a Reese a Gehrig, Blue a Cissell a Blue, Lary a Reese a Gehrig. Struck outs: Caraway 1, Pennock 2, Braxton 0, Frapier 1, Pipgras 1. Bases por bolas: Caraway 2, Pennock 1, Braxton 1, Frasier 1, Pipgras 1. Dead balls: Caraway a Combs Pennock a Fonseca. Tiempo. Dos horas trece minutos. Umpires: Geisel Moriarty y Hildebrand. Observaciones: x bateó por Braxton en el 6o xx bateó por Frasier en el 8o. Ganó Pennock, perdió Caraway.

HOME RUN LEADERS

Los jonrones bateados ayer:

Arlett Phillies	1
Whitney Phillies	1
Earnshaw Athletics	1
Heving Athletics	1
Kress Browns	1
Berry Red Sox	1
Los leaders:	
Klein Phillies	15
Foxx Athletics	13
Ruth Yankees	11
Gehrig Yankees	10
Simmons Athletics	9
Averill Indians	9
Total por ligas:	
American	190
National	179
Total	369

El lanzador de los Atléticos que dejó en siete hits a los Browns.

Telas inglesas «TRITWIST», nuevos estilos. Almacén de Paños SOBRINOS DE NAZABAL. Muralla número 70

PASARON AL QUINTO LUGAR LOS RED SOX GANANDO A DETROIT

Ed Morris se apuntó su 1a. victoria este año en juego completo.— Berry jonroneó

BOSTON, Junio 13, (AP.)—Los Red Sox pasaron al quinto lugar hoy al lograr una victoria de 7 por 1 sobre el Detroit, siendo este su quinto triunfo en seis juegos. Bucky Harris comenzó el juego con John Wyatt en el box, siendo este el primer match que empieza en la temporada y también sacó a jugar a Dale Alexander, su inicialista lesionado y a Al Brower, un joven short stop que llegó hoy mismo del Kansas City. Ninguno de los dos últimos pudo batear de hit.

Ed Morris lanzó por el team de Collins y se apuntó su primera victoria, en juegos completos, este año Charley Berry ayudó a la buena causa pegando un home run sobre la cerca del left field, con un compañero en bases, en el octavo inning

DETROIT

	V.	C.	H.	O.	A.	E.
Johnson, rf	5	0	1	1	0	0
Walker, cf	3	0	2	4	0	1
McManus, 3b	4	0	1	1	5	0
Alexander, 1b	4	0	0	9	0	0
Doljack, lf	0	0	0	0	0	0
Stone, lf	3	1	1	1	0	0
Koenig, 2b	3	0	2	4	2	0
Brower, ss.	4	0	0	0	3	0
Graboswski, c	4	0	1	4	1	0
Wyatt, p	3	0	0	0	0	1
Uhle (1)	1	0	0	0	0	0
Totales	34	1	8	24	11	2

(1) Bateó por Wyatt en el 9o.

BOSTON

	V.	C.	H.	O.	A.	E.
Oliver, cf	4	1	1	2	0	0
Warstler, 2b	4	0	0	1	1	0
Rothrock, lf	3	1	1	3	0	0
Webb, rf	3	0	1	1	0	1
Pickering, 3b.	3	0	0	3	4	0
Sweeney, 1b	4	1	2	7	1	0
Rhyne, ss	1	2	0	3	2	0
Berry, c	4	2	2	6	0	0
Morris, p	3	0	0	1	2	0
Totales	29	7	7	27	10	1

Anotación por entradas

Detroit . . . . . 000 100 000—1
Boston . . . . . 000 131 02x—7

Sumario

Empujadores: Koenig; Webb; Oliver 2; Rothrock; Berry 3. Two base hits: H. Walker; Stone; Webb. ome run: Berry. Stolen bases: John son; Warstelr; Rothrock. Quedados en bases: Detroit 9; Boston 5. Bases por bolas: Morris 2; VVyat . Struck outs: Morris 5; Wyatt 3. Doblep lays: McManus a Koenig a Alexander. Dead ball: Morris a Stone. Wyatt a Rhyne. Wild pitch: Myatt. Passed balls: Berry. Umpires: Van Grafton; Connolly y Mc Gowen. Tiempo: 1.46. Concurrencia: 15,000.

CLARENCE MITCHELL SE ANOTO SU OCTAVO JUEGO DE LA ACTUAL TEMPORADA

PITTSBURGH, junio 13 (A. P.)—Clarence Mitchell ganó su octavo juego de la season esta tarde, obteniendo una decisión de 6 por 4 sobre los Piratas, mientras Ervin Brame salía como un volador en el octavo inning. Los Gigantes ganaron la serie tres games por uno.

Hasta el octavo, el juego fué un duelo reñido con el score empatado a dos, pero entonces, con dos outs, Terry pegó un single y Ott fué pasado. Jackson y Vergez siguieron con indiscutibles y O'Farrell soltó un triple, dando a los Gigantes cuatro carreras y el match. Los Piratas hicieron un buen esfuerzo en su mitad correspondiente, anotando dos veces y tenían la carrera del empate en bases en el noveno, cuando Lloyd Waner murió en palomón a Vergez.

		C	H	E
New York	000 101 040	6	10	0
Pittsburgh	000 011 020	4	8	2

Baterías: Mitchell y O'Farrell. Brame y Phillips.

BIG SIX

(LOS SEIS GRANDES)

Continuando su terrible hitting, Harvey Hendrick, del Cincinnati, saltó al primer puesto entre los bateadores leaders de las mayores, pasando a Babe Ruth en el "standing" de los Seis Grandes al pegar tres hits en cuatro viajes al plate. Hendrick elevó su average a 406 puntos, mientras Ruth, con un hit en tres viajes al plate, perdía un punto. Bill Terry fué el único otro player que ganó puntos en el día, subiendo su promedio cuatro puntos para alcanzar 370 con dos hits en tres veces al bat.

Los leaders:

	J.	V.	C.	H.	Ave.
Hendrick, Reds	36	138	22	56	.406
Ruth, Yankees	40	140	38	56	.400
Morgan, Indians	38	121	23	47	.388
Cochrane, Ath.	42	169	38	65	.385
Terry, Giants	49	197	44	73	.370
Stephenson, Cubs	44	160	19	57	.356

3 GRANDES PERIODICOS Por 1.60 al mes
DIARIO DE LA MARINA INFORMACION y ORBE ; Llame al A-2425

Sus compañeros de trabajo en el hospital donde trabaja como maquinista, se mostraron tan alegres como el propio agraciado, Thomas O-Connor, cuando éste recibió noticias de haber tenido buena suerte en el «sweepstakes» o lotería a beneficio de los hospitales irlandeses jugada en el Derby de Epson. O-Conner tenía un ticket sobre Orpen, que terminó segundo en el Dedby y ganó $75.000. O-Connor aparece a la izquierda, recibiendo la felicitación de su jefe John Graham, mientras otros empleados del hospital les contemplan.

ALVIN CROWDER LE PROPINO LOS 9 CEROS AL CLEVELAND

Los Senadores acabaron en el 2o inning con Shoffner anotándole cinco carreras

WASHINGTON, junio 13 (A. P.)—El general Alvin Crowder, veterano lanzador derecho amarró corto a los Indians del Cleveland esta tarde, dejándolos en cuatro hits, mientras los Senadores se apuntaban su quinto triunfo consecutivo, 5 por 0.

Los "Nats" hallaron a Pinky Shoffner de su agrado como lanzador y le batearon libremente hasta sacarlo del box en el segundo inning, para vengarse de su labor como lanzador de relevo, el pasado miércoles, cuando eliminó a diez bateadores de los Senadores en rápida sucesión.

Mientras Crowder se dedicaba a confeccionar su quinta victoria consecutiva aprovechando la ventaja de cinco carreras que le proporcionaron sus compañeros, Lawson, el lanzador de relevo de los Indians pitcheó excelentemente, no permitiendo más carreras. Permitió solamente dos hits, mezclados con tres bases por bolas en los seis innings que trabajó.

El joven outfielder de los Indians, Vosmik, fué el leader de los visitantes en el ataque, con dos singles, mientras Sammy West y Crowder contribuían con dos de los más oportunos singles de los Senadores, metiendo entre los dos tres carreras.

CLEVELAND

	V.	C.	H.	O.	A.	E.
Porter, rf.	4	0	0	1	0	0
Burnett, ss.	4	0	0	2	3	0
Averill, cf.	2	0	0	3	0	0
Morgan, 1b.	4	0	1	8	1	1
Vosmick, lf.	4	0	2	4	0	0
Hodapp, 2b.	3	0	1	2	2	0
Kamm, 3b.	1	0	0	1	1	0
Falk, x	1	0	0	0	0	0
Myatt, c.	4	0	0	1	0	0
Schofner, p.	1	0	0	2	1	0
Lawson, p.	2	0	0	0	1	0
Totales	30	0	4	24	9	1

x Bateó por Kamm en el 9o.

WASHINGTON

	V.	C.	H.	O.	A.	E.
Myer, 2b.	3	1	0	3	3	0
Manush, lf.	3	1	1	1	0	0
Cronin, ss.	3	0	1	5	3	0
Harris, rf.	3	0	0	1	0	0
E. Rice, rf	0	0	0	2	0	0
West, cf.	4	0	1	3	0	0
Bluege, 3b.	4	1	1	1	2	0
Kuhel, 1b.	2	1	0	8	0	1
Spencer, c.	4	0	1	3	0	0
Crowdec, p.	4	1	1	0	0	0
Totales	30	5	6	27	8	1

Cleveland . . . . 000 000 000—0
Washington . . . . 050 000 00x—5

Empujadores: Crowder, Manush, West 2. Two base hit: Spencer. Bases robadas: Harris. Quedados en bases: Washn 7; Cleveland 8. Struck outs: Crowder; Lawson 1. Bases por bolas: Croqder 5; Shofener 3; Lawson 2 Hits a Shoffner. 4 en 1 y un tercio inning; A Lawson, 2 en 6 un tercio inning. Dead ball: por Shoffner, a Kuhel, Wild pitch: Shoffner Perdió Shoffner. Double plays: Kam a Hodapp a Morgan; Myer a Kuhel. Umpires: Cambell, Guthrie y Dinnen. Tiempo 1:46.

JUEGOS DE BASE BALL AMATEUR PARA HOY

El schedule del Campeonato de la Liga Nacional de los Amateurs señala para hoy los siguientes juegos:

EN VIBORA PARK:

A las dos menos cuarto: Fortuna contra Y. M. C. A.

A las cuatro: Regla contra Hershey.

EN REGLA STADIUM:

A las dos menos cuarto: D. D. C. contra Atlético.

A las cuatro: Víbora Tennis contra Teléfonos.

EN HERSHEY PARK:

A las tres menos diez: Ferroviario contra Hershey.

WILD BILL HALLAHAN LE GANO A LOS CARDENALES PROPINANDO LOS 9 CEROS

ST. LOUIS, junio 13 (A. P.)—Las curvas del zurdo Wild Bill Hallaham detuvieron la cadena de tres derrotas sucesivas de los Cardenales, administrada a los Campeones por el Boston y los muchachos de Gabby Street ganaron el match final de la serie con score de 4 por 0. Esta es la segunda victoria seguida de Hallahan dando nueve ceros.

Ganando, los Cardenales mantienen su ventaja de dos juegos y medio sobre el segundo lugar, en la Liga Nacional.

El "as" de los Cardenales limitó el ataque de los Braves a ocho hits y nunca se vió en peligro. Su doble, en el octavo inning, sacó del box a su rival, Cunningham y Haid finalizó el juego.

		C	H	E
Boston	000 000 000	0	8	1
St. Louis	011 000 02x	4	15	2

Baterías: Cunningham, Haid y Cronin. Hallahan y Wilson.

S.Mandell se Batirá Con Pocatello

CHICAGO, junio 13. (SE).—Spug Meyers, de Pocatello, Idaho se enfrentará con Sammy Mandell de Rockford, Ill., ex campeón mundial de peso ligero, ahora peleando como welter, en Jannesville, Wisc., el lunes por la noche.

ORBE ORBE ORBE ORBE ORBE
GRAN REVISTA EN ROTOGRABADO UNICA EN CUBA
SALE LOS JUEVES

RESULTADOS DE LOS JUEGOS DE AYER

LIGA NACIONAL

San Luis, 4; Boston, 0.
New York, 6; Pitsburg, 4.
Cincinnati, 6; Brooklyn, 1.
Chicago, 7; Filadelfia, 6.

LIGA AMERICANA

New York, 11; Chicago, 6.
Boston, 7; Detroit, 1.
Washington, 5; Cleveland, 0.
Filadelfia, 10; San Luis, 3.
Filadelfia, 14; San Luis, 1.

ESTADO DE LOS CLUBS EN AMBAS LIGAS

LIGA NACIONAL

	SL.	NY.	CO.	BN.	BR.	Pi.	Fi.	Ci.	Ganado	Average
San Luis	x	4	5	1	4	4	2	11	31	660
New York	3	x	4	8	4	3	5	2	29	604
Chicago	1	2	x	1	2	10	5	8	29	604
Boston	3	4	1	x	6	4	4	3	25	510
Brooklyn	2	5	3	2	x	0	8	3	23	451
Pittsburgh	4	2	3	3	2	x	1	6	21	429
Filadelfia	1	2	2	5	6	3	x	1	20	417
Cincinnati	2	0	1	4	4	4	3	x	18	346
Totales	16	19	19	24	28	28	28	34	196	

LIGA AMERICANA

	Fi.	Wa.	NY.	Cl.	SL.	BN.	Co.	De.	Ganado	Average
Filadelfia	x	5	7	4	4	5	6	7	38	760
Washington	3	x	5	6	3	7	6	5	35	673
New York	4	5	x	3	4	6	3	2	27	574
Cleveland	0	0	2	x	7	3	8	5	25	490
Boston	3	4	2	4	2	x	0	4	19	396
Chicago	1	0	0	4	4	3	x	6	18	396
San Luis	1	1	2	2	x	3	2	6	17	370
Detroit	0	2	2	3	5	2	5	x	19	352
Totales	12	17	20	26	29	29	30	35	198	

JUEGOS SEÑALADOS PARA HOY

LIGA NACIONAL

(4) Filadelfia en San Luis (2)
(3) Boston en Chicago.
(4) New York en Cincinnati (2)
Brooklyn en Pittsburgh

LIGA AMERICANA

(3) Chicago en Boston.
(3) Detroit en New York.
(4) San Luis en Washington.
(1) Filadelfia en Cleveland.

Nota: Los números que están a la izquierda, entre paréntesis, significan los juegos que tienen que jugar seguidos. y los números que están a la derecha (2) doble juego.

GROVE Y EARNSHAW DIERON TRIUNFOS A LOS ATLETICOS

Ante 30.000 fanáticos se anotaron un doble triunfo sobre el team de los Browns

FILADELFIA. Junio 13ñ (UP.)—Los Athletics del Filadelfia derrotaron a los Browns del St. Louis en los dos juegos de un double header ante una concurrencia de 30.000 fanáticos. Los scores fueron 10 por 3 y 14 por 1.

Lefty Grove pitcheó el primer juego, anotándose su oncena victoria del año. Obtuvo una pequeña ventaja inicial cuando el catcher Johnny Heving disparó un home con dos hombres en bases en el cuarto innin. En el segundo juego, George Earnshaw ayudó a su club pegando un home y tres singles.

Walter Stewart lanzó en el primer game por los Browns, siendo relevado después que le anotaron cuatro carreras en el séptimo acto. Sam Gray, ex-Player del Fila, fué el primer pitcher de los cuatro usados por los Browns en el segundo encuentro.

SAN LOUIS

	V.	C.	H.	O.	A.	E.
Levey ss.	3	1	1	1	2	0
Burns 1b.	4	0	1	10	0	0
Goslin lf.	4	1	3	1	0	0
Kress 3b.	4	1	1	1	2	0
Schulte, cf.	4	0	1	0	0	0
Melillo 2b.	4	0	0	8	3	1
Bettencourt, rf.	3	0	0	0	0	0
Ferrell c.	4	0	0	3	0	0
Stewart, p.	2	0	0	0	2	0
Crouch. (1)	1	0	0	0	0	0
Stiles, p.	0	0	0	0	0	0
Totales	33	3	7	24	9	1

(1) bateó por Stewart en el 8o.

ATHLETICS

	V	C	H	O	A	E
Bishop 2b.	3	1	0	4	4	0
Haas cf.	3	0	2	2	0	0
Todt 1b.	4	2	0	12	0	0
Simmons lf.	5	1	2	1	0	0
Foxx 3b.	3	3	1	0	5	[illegible]
Miller rf.	4	1	1	3	0	0
Dykes ss.	1	1	0	0	2	1
Heving c.	3	1	3	5	1	0
Grove p.	4	0	0	0	1	0
Totales	30	10	9	27	13	[illegible]

Anotación por entradas:

St. Louis . . . 000 101 001— 3
Athletic . . . . 000 301 42x—10

Empujadores Schulte, Heving 4 Goslin, Grove, Foxx 3, Miller, Simmons, Kress.

Two base hits: Goslin, Haas, Foxx Miller.

Three base hit: Goslin.

Home runs: Heving, Kress.

Sacrifice hits: Haas 2, Dykes.

Quedados en bases: St. Louis 3 Athletics 7.

Struck out: Stewart 3. Grove 4.

Bases por bolas: Stewart 7, Grove 2, Stiles 2.

Hits: Stewart 8 en 7; Stiles 0 en 1

Pitcher ganador: Grove. Pitcher perdedor. Stewart.

Double plays: Levey, Melillo. Burus Foxx, Bishop, Todt.

Umpires: Ormsby. Owen. Nallin

Tiempo 2:00. Concurrencia 20,000

Segundo juego:

		C	H	E
St Louis	000 100 000	1	5	1
Fila.	063 121 10x	14	19	0

Baterías. Gray Kimsey, Collins, Stiely y Crouch Earnhaw y Heving.

LOS PHILLIES PERDIERON POR LO MAL QUE JUGARON CONTRA LOS OSEZNOS 7 x 6

CHICAGO, junio 13 (A. P.)—El Chicago ganó un extraordinario juego, de sube y baja, esta tarde, conquistando así la serie de cuatro games contra el Filadelfia. El score fué de 7 por 6, obteniendo Pat Malone crédito por su cuarto triunfo del año y a pesar de que los Cubs le batearon once hits a Dudley y Benge, el juego fué un regalo, debido a los errores de los Phillies.

Superados por dos carreras en el octavo, a consecuencia de un home run de Whitney con dos hombres en bases, los oseznos iniciaron su rally después que Whitney mofó un roller de Hemsley y anotaron tres carreras en el noveno. Bush dejó al Fila sin anotar en el último.

Los Cubs no dieron un solo hit de extrabases. Arlett pegó su onceno homer de la season.

		C	H	E
Filadelfia	000 210 300	6	9	5
Chicago	100 210 03x	7	11	0

Baterías: Dudley, Benge y Rensa. Malone, Bush y Hemsley.

Al Singer Vuelve al Ring el Día 18

NUEVA YORK, junio 13 (SE).—Al Singer, que a los 21 años es ex campeón light weight del mundo, comenzara su «comeback» en un bout a 10 rounds con Lew Massey, de Filadelfia, en el Madison Square el día 18 de junio.

El neoyorquino que ganó y perdió la corona el año pasado en menos de un round de pelea está confiado en que podrá hacer o que no ha hecho ningún otro campeón: reconquistar e título.

Larry Benton Dejó en Siete Hits Aislados a los Robins Ganándole el Cincinnati Con Anotación de 6x1

El lanzador recibió el beneficio de un descanso casi de cuarenta minutos que fué el tiempo que estuvo interrumpido el juego a consecencia de la lluvia. Babe Phelps saltó como un tapón

CINCINNATI, Junio 13. (AP.)—Larry Benton ganó su primer juego del año para los Reds esta tarde, dejando a los Robins del Brooklyn en siete hits aislados, para triunfar 6 por 1 Recibió el beneficio de un descanso de 40 minutos, impuesto por la lluvia en el cuarto inning.

El Cincinnati sacó a Babe Phelps del box con un rally en el cuarto inning que le valió tres carreras por medio de cuatro de sus 10 hits Harvey Hendrick de nuevo fué el leader al bat con tres hits en cuatro viajes.

PRIMER INNING.—Robins.

Frederick muere de Ford a Hendrick. Gilbert single al centro. Herman forzó a Gilbert de Coucciniello a Ford. Herman trata de robar segunda mientras el pitcher tiene la bola y es out de Benton a Ford.

Cero carrera, un hit, cero error.

PRIMER INNING.—Reds.

Ford palomita a Bissonette. Roettger foul a Bissonette. Stripp triple por el right field. Hendrick doblete al left, anotando Stripp. Roush recibe un dead ball. Coucciniello forzó a Roush de Wright a Flowers.

UNA CARRERA, dos hits, cero error.

Segundo inning.—Robins.

Bissonette fly a Roush. O-Doul out de Stripp a Hendrick. Wright fly a Roettger.

Cero carrera, cero hit, cero error.

SEGUNDO INNING.—Reds.

Cullop se poncha. Styles, abanica la brisa. Benton fly a O-Doul.

Cero carrera. cero hit. cero error

TERCER INNING.—Robins.

Flowers single al centro. Lombardi. sencillo al left center. Flowers se para en segunda. Phelps batea para double play de Ford a Coucinello a Hendrick. Flowers a tercera. Frederick palomita a Ford.

Cero carrera, dos hits, cero error.

TERCER INNING.—Reds.

Ford out de Gilbert a Bissonette. Roettger palomita a Gilbert. Strise poncha.

Cero carrera. cero hit, cero error.

CUARTO INNING.—Reds.

Hendrick single por el box. Roush doblete a lo largo de la linea de foul de tercera. Hendrick a tercera. Coucinello la base y se llenan las lunetas. Coucinello palomón a Flowers. Cullop la base y se llenan las lunetas. Styles hit al centro anotando Hendrick y Roush. Cullop queda en segunda. Benton se poncha. Ford single al left anotando Cullop. Styles queda en segunda. Phelps es sacado del box y Day entra a pitchear por el Brooklyn. Se suspende el juego momentáneamente por lluvia.

Styles en segunda y Ford en primera, al reanudarse el juego, Roettger fl ya O-Doul.

Tres carreras; cuatro hits; cero error.

QUINTO INNING. Robins.

O-Doul single al right. Wright palomon a Roettger. O-Doul sigue en primera. Flowers out de Benton a Hendrick y O-Doul pasa a segunda. Lombardi single al left anotando O-Doul. Day fly a Cullop.

Una carrera; dos hits; cero error.

QUINTO INNING. Reds.

Stripp foul a Bissonette. Hendrik fly a Frederick. Roush se poncha.

Cero carrera; cero hit; cero error.

SEXTO INNING.—Robins.

Frederick out por Hendrick. Gilber single al left. Herman fly a Roush. Gilbert en tercera. Bissonette la base. O-Doull línea a Couccinello.

Cero carrera, un hit, cero error.

SEXTO INNING.—Reds.

Coucinello out de Flowers a Bissonette. Culloy se poncha. Syles out de Gilbert a Bissonette.

Cero carrera, cero hit, cero error.

SEPTIMO INNING.—Robins.

Wright, hit al short. Flowers, fly a Roettger. Wright continua en primera Lombardi batea para doble play de Ford a Couccinello a Hendric.

Cero carrera, un hit, cero error.

SEPTIMO INNING.—Reds.

Benton safe por error de Whight. Forz forzó a Benton de Gilbert a Wright. Roetter se apunta un hit de piernas por tercera. Stripp forzo a Roettger de Wright a Flower. Hendrick single al left, anotando Ford. Stripp queda en segunda. Flower saca a Roush.

Una carrera, dos hits, un error.

OCTAVO INNING.—Robins.

Finn batea por Day y es out en fly a Rouhs. Frederick fly a Cullop. Gilber out de Couccinello a Hendrick.

Cero carrera, cero hit, cero error.

OCTAVO INNING.—Reds.

Moore nuevo pitcher de los Robisn. Couccinello single al left. Cullop doble al right center, anotando Coucinello. Styles se sacrifica de Gilbert a Bissonette y Cullop pasa a teercera. Cullop es sorprendido fuera de tercera de Moora a Gilbert a Lombardi. Benton muere de Moore a Bissonette.

Una carrera, dos hits, cero error.

NOVENO INNING.—Robins.

Herman fly a Roush. Ford saca a Bissonette. O-Doul fly a Roush.

Cero carrera, cero hit, cero error.

BROOKLYN

	V.	C.	H.	O.	A.	E.
Frederick cf	4	0	0	1	0	0
Gilbert, 3b	4	0	2	1	5	0
Herman, rf	4	0	0	0	0	0
Bissonette, 1b	3	0	0	9	0	0
O-Doul, lf	4	1	1	2	0	0
Gehrig, ss	3	0	1	1	2	1
Flowers, 2b	3	0	1	3	2	0
Lombardi, c	3	0	2	7	0	0
Phelps, p	1	0	0	0	0	0
Day, p	1	0	0	0	0	0
Finn, x.	1	0	0	0	0	0
Moore, p	0	0	0	0	2	0
Totales	31	1	7	24	11	1

CINCINNATI

	V.	C.	H.	O.	A.	E.
Ford, ss	4	1	1	3	4	0
Rottiger, rf	4	0	1	3	0	0
Stripp, 3b	4	1	1	0	2	0
Hendrick, 1b	4	1	3	10	0	0
Roush, cf	3	1	1	5	0	0
Cuccinello, 2b	4	1	1	3	5	0
Cullop, lf	3	1	1	3	0	0
Styles, cf	3	0	1	0	0	0
Benton, p	4	0	0	0	2	0
Totales	33	6	10	27	13	0

Anotación por entradas

Robins 000 010 000- 1
Cinci . . . . . 100 300 11x- -6

SUMARIO:

Three base hits: Stripp.

Two base hits: Hendrick Roush, Cullop.

Sacrfice hits: Styles.

Carreras producidas por los bateadores: Hendrick 2 Styles 2 Ford 1; Lombardi 1; Cullop 1.

Double plays: Ford a Cuccinello a Hendrick 2.

Struck outs: Phelps 4 Benton 0. Day 2 Moore 0.

Bases por bolas: Phelps 1 Benton 1 Day 0; Moore 0.

Dead balls: Phelps a Roush.

Tiempo: 1 hora 14 minutos.

Umpires: Reardon, Jorda y Magerkuth.

Observaciones. X bateó por Day en el 8o. Perdió Phelps.

JACK DEMPSEY ACTUANDO DE TAQUILLERO

Aquí tienen a Jack Dempsey en un nuevo aspecto de su vida. Cuando el Alcalde Ed. E. Roberts, de Reno, compró su ticket para la pelea Uzcudun-Baer, no lo hizo con miras políticas. Jack peleó varias veces en Nevada, entre sus labores de minero tomaba parte en bouts de boxeo y desde esa fecha, hace más de 17 años, data la amistad de Jack y el Alcalde.

M.E.C.D. 2016

Comentarios

■■ por ALBERTO GIRO ■■

El creciente auge que está alcanzando el "Radio Club de Cuba", no obstante la crísis económica, viene a confirmar una vez más, lo que, desde el principio hemos dicho acerca del porvenir de dicha asociación.

La finalidad que persigue el "Radio Club", no puede ser más plausible y provechosa, puesto que tiende exclusivamente a conseguir el mayor desarrollo de la ciencia del radio en nuestro territorio, estimular las investigaciones científicas, y realizar, gratuitamente, constante labor de enseñanza, incluyendo la radiotelegrafía, física, electricidad, inglés, taquigrafía, etcétera.

Pero era indispensable, para que el "Radio Club" prosperara, un reglamento bien estudiado, que proteja los derechos de los socios y brinde la seguridad del Club. Y ya, después de la última Junta General Extraordinaria, convocada al efecto, se aprobó ese nuevo Reglamento, hecho por una Comisión designada especialmente, y de la que fué ponente el doctor Carlos de la Torre.

El "Radio Club" cuenta ahora con uno de los más modernos reglamentos que existen entre nuestras instituciones, porque, para hacerlo, se consultaron los mejores, y se efectuó un concienzudo estudio de las necesidades del Club.

Una de las innovaciones consiste en la clasificación de los asociados. Ahora, existen los "socios residentes" y los "no residentes", pagando estos últimos la mitad de la cuota asignada a los primeros.

En esta forma, y cuando, pronto, comience a publicarse el Organo Oficial del RCC, contará esta sociedad con miles de asociados en el interior de la República.

Indiscutiblemente, los entusiasmos del Dr. Alfredo Rosell, Presidente del "Radio Club de Cuba", y de todos los miembros de la Directiva, están dando muy buenos resultados.

Algunos señores, animados de los mejores deseos, han intentado instalar emisoras dentro de la ciudad de la Habana, y a una distancia entre sí menor de 1000 metros, lo cual prohibe el último decreto de la Secretaría de Comunicaciones, basándose lógicamente en la "zona envolvente" que produce cada estación trasmisora.

Alrededor de este asunto, se han hecho muchos comentarios; pero conviene aclarar, una vez más, que si la Secretaría de Comunicaciones, o mejor dicho, el Negociado Radio Eléctrico, autorizara nuevas instalaciones, ¿a dónde iríamos a parar, en poco tiempo? Es indispensable respetar el derecho de los radio-oyentes, y evitar las interferencias.

Tenemos entendido, y hasta nos atrevemos a asegurar, que "no valdrán influencias", como se dice, para obtener nuevos permisos. El Negociado Radio Eléctrico se mantendrá firme, y por tanto, los radio-escuchas pueden permanecer tranquilos.

MARIA GRANOWSKA EN LA HORA "MAJESTIC"

MARYLA GRANOWSKA

Famosa soprano rusa que tomará parte en la próxima Hora «Majestic», el miércoles 17, de 9 a 10 de la noche, desde la emisora «C. M. K.»

«Majestic», como de costumbre, ha combinado para el próximo miércoles un gran programa, en el que tomará parte principalmente, la notabilísima soprano rusa Maryla Granowska, cuyas excepcionales facultades vocales y exquisito temperamento artístico han sido apreciadas en más de una ocasión, por la selecta audiencia de radio.

Maryla Granowska goza de fama mundial como cantante y ha figurado en los elencos de las mejores compañías de ópera.

En la «Hora Majestic» interpretará escogidas obras musicales en las que podrá hacer derroche de sus aptitudes.

Completando el programa «Majestic», figura la Orquesta de igual nombre, que dirige con extraordinario acierto el maestro Andraca.

La trasmisión comenzará a las 9 en punto, desde la emisora «C. M. K.», a una frecuencia de 730 kilocicios.

ECOS DE TODAS PARTES

UNA ESTACION DE GRAN POTENCIA

Va a ser construída en Paggan, a 20 kilómetros de Leipzig, una estación de T. S. H. de gran potencia.

SALA PUBLICA PARA RADIO-OYENTES

En el bouvelard Poissoniere, en París, se abrirá próximamente una gran sala pública para radio-oyentes.

Durante las horas de nueve de la mañana a las nueve de la noche, podrán oirse las emisiones francesas y también las extranjeras.

Se espera que esta instalación pública de «radio» haga mucha propaganda en favor de la afición francesa.

RADIO-OYENTES ALEMANES

El número de radio-oyentes alemanes se ha elevado el primer trimestre de 1931 a 3,731,681. En este número están incluídos 134,131 radio-oyentes ciegos, inválidos de la guerra y obreros parados, que no pagan por el servicio de «radio».

El aumento de los radio-oyentes en este trimestre, comparado con el del año anterior, es mucho mayor.

x x x

El «Radio Corriere», de Turín, en Italia, nos dice que se acaba de hacer en Alemania una estaditsica referente a la clasificación de los aficionados a la T. S. H. por profesiones. De ella resulta que el 30 por 100 de los oyentes son comerciantes o industriales; 13,5 por 100 son funcionarios, profesores o pertenecientes al ejército. Los empleados representa el 22 por 100 y los obreros el 20 por 100.

EXPOSICION DE T. S. H.

En Milán, se ha inaugurado una interesante Exposición Internacional de telefonía sin hilos, que están siendo muy concurrida.

NUEVA ESTACION

La nueva estación francesa de la Compagnie Francaise de Radiophonie, de 90 kilovatios, ha comenzado los ensayos de emisión.

ESTADISTICA

La última estadística de radio-oyentes en Yugoeslavia, da una cifra de 46,465 cotizantes.

ESTACION DE ONDA CORTA

En Estrasburgo funciona una estación de onda corta de 47,77 metros. Su señal de llamada es ANC.

EN ISLANDIA

La estación de T. S. H. de Reykjavik, trabaja con 20 kilovatios de potencia y una longitud de onda de 1,200 metros.

El número de radio-oyentes es de diez mil, o sea un diez por ciento de los habitantes que tiene toda la población de Islandia.

REORGANIZACION DE LA T. S. H.

El Parlamento noruego tiene en estudio un proyecto para reorganizar la radiodifusión en aquel país.

T. S. H. PARA ESCUELAS

La Dirección de la Sociedad Radiofónica Holandesa ha llegado a un acuerdo con el Ministerio de Instrucción pública para determinar las horas durante las cuales se harán las emisiones dedicadas especialmente a las escuelas.

ONDA CORTA

F Y A es la señal de la nueva estación colonial francesa de onda corta, que emite en la admirable Exposición Colonial de París. La longitud de onda es de 40.73 metros.

EN SIAM

En Siam, según los últimos datos oficiales, el número de radio-ayentes se eleva a 6,590.

« S O S »

Se calcula que en la actualidad hay 1,200 buques dotados de un aparato que hace sonar un tiembre cuando recibe la señal de alarma «S. O. S»

NUEVA ESTACION

Se dice que en 1932 se edificará en Escocia una gran emisora, cuyo lugar será Westerglen.

SEÑALES HORARIAS

Las señales horarias de la torre Eiffel son transmitidas sobre 26,50 metros a las nueve horas veintiseis minutos, y veintidos horas veinticinco minutos, y por Pontoise (FYB) sobre 28,35 metros a las siete horas cincuenta y seis minutos y diecinueve horas cincuenta y seis minutos.

LOS APARATOS CLANDESTINOS

En Dinamarca, la Policía persigue sin piedad los aparatos clandestinos. Los detentores de tales aparatos son castigados con una multa de 250 a 3,000 francos, con la confiscación correspondiente del material.

EN ARGENTINA

La Argentina cuenta con veinte estaciones desde medio a 30 kilovatios, de las cuales catorce están en la región de Buenos Aires.

UN GRAN CONCIERTO DEL "DIARIO DE LA MARINA"

LO OFRECERA EL PROXIMO JUEVES, POR LA «C. M. W.» EL CONSERVATORIO GRANADOS

Una de nuestras mas brillantes y jóvenes pianistas, del magnífico conjunto de discípulas de Flora Mora, será oída el próximo jueves en el séptimo concierto de divulgación musical que como obsequio al DIARIO DE LA MARINA organiza cada tercer jueves de mes, el Conservatorio Granados.

SRTA. CAMILA NOVOA, joven y talentosa pianista, que tomará parte en el concierto de divulgación organizado por el Conservatorio Granados como deferencia al DIARIO DE LA MARINA, y que se trasmitirá el jueves 18, a las nueve, por la C. M. W.

Nos referimos a la señorita Camila Novoa, que posee exquisito temperamento artístico, y que interpretará esa noche, entre otras bellas composiciones, el romance para la mano izquierda de Spindler, Visión, del coloso Liszt, y un precioso Capricho, de Brahms.

Otro de los alicientes que ofrece este concierto en perspectiva, es la ejecución de Variaciones sobre motivos de jota, de Tarraga, por la conocida profesora de guitarra, señora Clara Nicola.

También habrá un precioso duo de guitarra, que estará a cargo de dos de sus mejores discípulas, cuyos nombres por el momento nos reservamos.

El Conservatorio Granados, cuyo prestigio artístico es sobradamente conocido, se anotará con eset próximo concierto un nuevo y muy merecido triunfo.

PROGRAMAS

del séptimo concierto de divulgación musical, de la serie organizada por el Conservatorio Granados, como deferencia especial al DIARIO DE LA MARINA, por la C. M. W. a las nueve de la noche:

1.—a) Allegro y Rondó. Mozart. b) Rondó Caprichoso. Mendelsohnn. Piano por la señorita Camial Novoa.

2.—Di Provenza al mar. Verdi. Dúo de guitarra, por dos discípulas de la señora Nicola.

3.—Capricho. Brahms. Soiree de Vienne. Schubert-Liszt. Piano. Por la señorita Camila Novoa.

4.—Variaciones sobre motivo de jota Tárraga. Solo de guitarra por la señora Nicola.

5.—Romance para la mano izquierda. Spindler. Visión. Liszt. Piano, por la señorita Camila Novoa.

NOTA: Como la finalidad de estos conciertos es contribuir a la divulgación musical de Cuba cada obra será precedida de una sintética explicación que sirva para la mejor comprensión de la misma.

Hoy se inaugura en la C.M.W. «La Hora de la Tierra»

La Estación C. M. W. del DIARIO DE LA MARINA, agrega una más a sus variadas trasmisiones, inaugurando hoy, de 11 a 12 a. m., la «Hora de la Tierra». Como su nombre indica, está dedicada a la tierra, donde radica el porvenir de Cuba.

El Director de Agricultura, doctor Antonio Portuondo, hoy al frente de la Estación Experimental Agronómica de Santiago de las Vegas, hará la presentación de esta «Hora», explicando su propósito de divulgación práctica en favor del desarrollo de la tierra cubana. La palabra sabia del doctor Portuondo merece ser tendida por los radio-oyentes interesados en la tierra.

En representación de la prensa, hablará el señor Angel Maulini, maestro en cultivos, redactor de la página agrícola de nuestro colega «El Mundo».

Las audiciones de la «Hora de la Tierra» serán amenizadas con música y canciones criollas, por los mejores elementos de nuestras trasmisoras locales.

La dirección técnica de la «Hora de la Tierra» está a cargo del Ingeniero Agrónomo señor Julio Gómez, de la Estación Experimental, y la organización por la Empresa «Múltiple».

Los interesados en estas cuestiones pueden sintonizar todos los domingos de 11 a 12, la Estación C. M. W., del DIARIO DE LA MARINA.

APROBADO EL REGLAMENTO DEL "RADIO CLUB DE CUBA"

El lunes último celebró Junta General Extraordinaria el «Radio Club de Cuba», convocada par amodificar el Reglamento de dicha sociedad. En esa reunión, a la que asistieron numerosos socios, se dió a conocer el nuevo Reglamento, redactado por la Comisión designada al efecto, y de la que fué ponente el doctor Carlos de la Torre.

Artículo por artículo fué aprobado en su totalidad la ponencia del Doctor la Torre, quedando así vigente, desde esa noche, el nuevo reglamento del Radio Club que garantiza los derechos de los asociados y la vida de dicha sociedad, aparte de que introduce muchas mejoras e innovaciones, y entre ellas, crea los «socios no residentes», con la mitad de la cuota que pagan los residentes.

La Junta General en pleno felicitó a los miembros de la Comisión que redactó el Reglamento aprobado, y muy especialmente, al ponente, Doctor Carlos de la Torre.

Cambios en las Audiciones de la C.M.W.

La «Hora Múltiple», que se trasmitía todos los miércoles por la Estación C. M. W. del DIARIO DE LA MARINA, ha traspasado sus audiciones para los viernes de 9 a 10, a partir de la entrante semana.

SE REUNIRA MAÑANA LA DIRECTIVA DEL "RADIO CLUB DE CUBA"

Convocatoria

Señores Directivos:

Por las presentes líneas cito a ustedes de orden del señor Presidente, para la Junta Directiva que se verificará mañana, lunes, a las 9 de la noche, en el local social, Genios 23, altos.

Rogando la más puntual asistencia, queda atentamente,

Mario Comellas,
Secretario.

M.E.C.D. 2016

LA ACTIVIDAD DEL VATICANO Y LA RADIO

De todos es bien conocido que al inaugurarse la estación de radio de la Ciudad del Vaticano se dijo que serviría a la Santa Sede para tener el más continuo contacto con sus representantes y los principales centros religiosos del mundo.

Por deseo expreso del sumo pontífice se imprimió la mayor actividad en los trabajos de instalación y posteriormente, una vez puesta en marcha la nueva emisora, se van desarrollando las iniciativas más interesantes.

Para llevar a cabo los proyectos para que fué creada, entre otras, se trata de organizar comunicaciones directas y personales con los representantes de la santa sede en el extranjero, además de las novedades que con regularidad difunde sin destino particular, y que, por el momento, constituyen la principal actividad de las emisiones.

Con tal fin, y por orden del Vaticano, se han construído en los talleres radioeléctricos de Génova los receptores designados con el nombre de «Supereterodyna», del tipo R-125, para ondas cortas, montados bajo la inspección del ingeniero Mathieu siendo destinados a todas las nunciaturas para que estas puedan recibir diariamente y a horas fijas las comunicaciones de la Secretaría del Estado Vaticano.

Otra iniciativa que se ha llevado a cabo es la divulgación de las sesiones de la Academia Pontifical de Ciencias, para lo cual han creado el periódico radiado, cuestión esta en la que se ha fijado muy especialmente la atención.

Para ello, en primer término, la referida institución ha dirigido una comunicación a los institutos científicos con que está en relaciones, señalando el programa que ha de servir de orientación para el desenvolvimiento del periódico hablado que acaban de fundar, fijando las normas siguientes:

«La Academia Pontifical de Ciencias (Nuovi Luicci) ha instituido un nuevo género de divulgación científica por medio de mensajes radiofónicos. Los mensajes hablados se compondrán de dos partes: la primera comprenderá las comunicaciones científicas propiamente dichas, y la segunda se dedicará a las novedades científicas.

El idioma propio de los mensajes será la lengua latina; pero las novedades comunicadas por la Academia acerca de los estudios y descubrimientos podrán ser publicados en la lengua de los autores de las comunicaciones. Esto no será obstáculo para que las de mayor importancia o su resumen sean difundidas en los principales idiomas.

Las ciencias de que deben tratar las comunicaciones son las comprendidas en el programa de la Academia; esto es, las matemáticas astronómicas, experimentales y sus aplicaciones, tanto físicas como biológicas.

Todos los investigadores pueden enviar comunicaciones, debiendo ser remitidas al Consejo o al Comité dedicado a estas cuestiones, a quien incumbe analizar y escoger las más oportunas para su divulgación.

Las comunicaciones científicas deben estar condensadas en 300 palabras aproximadamente, y las noticias en 10».

De acuerdo con estas normas, la Academia Pontifical de Ciencias procedió el 19 de abril último, en la sesión del mediodía, a la inauguración del periódico científico radiado por la Ciudad del Vaticano, a cuyo acto asistió el Papa, el presidente de la Academia, el padre Gianfranceschi y numerosos académicos. Una vez que S. S. Pío XI tomó asiento delante de la mesa presidencial, el padre Gianfranceschi interesó la lectura de las comunicaciones científicas correspondientes a las diferentes secciones científicas, procediendo a ello el secretario, profesor Santis, dando cuenta al propio tiempo de los diversos estudios enviados por los académicos corresponsales.

La sala de sesiones académicas fué puesta en comunicación directa con la estación de radio, anunciando ante el micrófono a los académicos y leyendo sus comunicaciones.

Después de la transmisión del diario científico, que constituyó un verdadero acontecimiento y se revistió de la natural solemnidad, el padre Gianfranceschi solicitó del Papa la bendición de los trabajos de la Academia, y especialmente esta nueva iniciativa.

Correspondiendo a dicho deseo, el sumo pontífice respondió: «La fe y la ciencia tienen por único autor Dios. Por tanto, doy al Vaticano el consejo de proclamar que no existe contradicción entre la ciencia y la fe. Vosotros Nos habéis proporcionado algunos goces de estas bellezas y estas armonías que dimanan de la unión de la fe y de la ciencia; Nos en suma, reconocedor de esto, y en su contemplación ante estos dos universos, el natural y el sobrenatural, Nos damos a vosotros y a vuestros nobles trabajos la bendición apostólica, deseando obtengáis grandes éxitos al servicio de la fe y de la ciencia».

He aquí una nueva manifestación del beneficio que nos proporciona la radio con sus elementos, los cuales aunque cada día sean utilizados de forma distinta, todos conducen a realizar al acrecentamiento moral y al rápido avance de la Humanidad hacia el bien común, por medio del convencimiento absoluto que debe existir para llegar a la compenetración mutua.

Con el empleo de las ondas cortas han desaparecido muchísimos obstáculos; fijemos, pues, nuestra atención en ella, y trabajemos para llegar al completo dominio de las mismas.

NATALIO LOPEZ

SRA. GUADALUPE GOMEZ ADAY

Notable profesora de piano que tomó parte el jueves último en el Concierto del DIARIO DE LA MARINA, desde la emisora C. M. W.

La Radiofonía con auxilio de la Música

Acaba de suscitarse una interesante controversia en Leipzig, en donde el grupo regional de Radiofonía ha sido solicitado para sostener pecuniariamente una célebre sociedad musical amenaza de disolución. El socorro necesario sería de unos sesenta mil francos anuales. El grupo radiofónico estaría dispuesto a concederlo a condición de que se le permitiera utilizar la sala de conciertos de la sociedad, cuyas propiedades acústicas son notables. No ha podido llegarse a un acuerdo sobre este punto.

Hermoso capullito, pero no es de alelíes, sino de lindas chiquillas que integran el programa «Hora Margot Alvariño», que es transmitido por la estación «C. M. W.», diariamente, de 2 a 3 de la tarde.

TRASMISIONES PARA HOY

C. M. W.

A las 11 a. m. Hora de la Tierra. Primera audición. Discurso de presentación, por el doctor Antonio Portuondo, Director de la Estación Experimetnal Agronómica; La diversificación de cultivos, por Angel Maúmi,, redactor de «El Mundo». El conuco y El cultivo del maíz. Música típica cubana.

12.00 m. Hora a cargo de la orquesta de Corman.

1.00 p. m. Selecto programa comercial.

3.00 p. m. Programa C. D. C.

4.00 p. m. Servicio DIARIO DE LA MARINA trasmitiendo los juegos de base ball de las grandes ligas en los Estados Unidos.

5.00 p. m. Buenas Tardes.

C. M. C.
840OKC.—356 M.

De 7:30 a 8:00 p. m. Concierto dedicado a los niños a cargo del doctor García Galán.

De 8:00 a 10:00 p. m. Concierto por la orquesta «Los Caciques» que dirige Giro Llerena, alternando con el cuarteto Floro Zorrilla.

A las 9:00 p. m. Hora por el Observatorio Nacional.

De 10:00 a 11:00 p. m. Desde el Summer Casino.

C. M. X.
890 K. C.—336 M.

PROGRAMA DE LA HORA SELECTA

De 5 a 6 de la tarde

Concierto Pianístico, instrumental y vocal, bajo la dirección artística del Maestro Rafael Miari de Torre, pianista y compositor del Carnegie Hall de New York.

1.—Adagio de la Sonata Op. 27 No 2 (Claro de Luna). L. Van Beeroven. Piano. Profesor R. Miari.
2.—Bohemia. Mi chiamano Mimi. Puccini. Soprano Ligero, señorita Mary Nodier.
3.—Fausto (Goehe). Escena la. Orquesta.
4.—De Mi Aragón. Soutullo y Vert. Tenor señor Adrián Elorza.
5.—Rondino. Behhhoven. Kreitzler, Solo de Violín, Solista. Profesor Domingo Franco.
6.—Ernani. Verdi. Baritono. Ignacio Irigoras.
7.—Trovatore. Gran Paráfracis-Verdi-Miri. Solo de Piano. R. Miari (a petición). ...
8.—Cuentos de Hoffman. Barcarola. Offenbach. orquesta.
9.—Lucía di Lammermoor. Aria de la Locura. Donizetti. Soprano Ligero señorita Mary Nodier.
10.—Nocturno. Gotterman. Solo de Violoncello. Solista. Profesor B. Espinosa.
11.—El Dictador. Canción de la Carta. Millán. Barítono, señor Ignacio Irigoras.
12.—Llora (Canción española) Tenor, señor Adrián Elorza.
13.—Queja (Lamento) a petición. Orquesta. R. Miari de Torre.

C. M. B. C.

965 Kilociclos. 310.7 metros.

5 a 5 p. m. Programa a cargo del conjunto Quintana-Plana.

5 a 6 p. m. Programa de Música Selecta. Hora Especial.

7 a 8 p. m. Programa de Música Española.

8 a 9. p. m. Programa a cargo del Trío Drosel.

9 a 10 p. m. Hora Radio Victor.

Programa a cargo de los notables pianistas: Señorita Kattie Mora y señor Luis Mora y del Tenor Juan Hernández Cabrera.

Valse de Wenewsky: Fantasia, Schumann. Nocturno, Lizt.

Canción de Caza de Josendelssohn, Capricho Español de Nogués. Preludio de Rachmaninof, Valse Brillante de Manzzurca, Campanella de Litz y Contestación a la Comparsa) Original del señor Luis Mora). Esta obra es una contestación a la famosa composición de Lecuona La Comparsa.

10 a 10 y media p. m. Hora cocercial.

Programa de música comercial.

10 y media Buenas Noches.

C. M. B. L.

1,500 kilociclos. 199.9 metros.

1 a 3 p. m. Programa Variado.

3 p m. Programa Selecto.

5 y media p. m. Buenas noches.

De 10.00 a 11.00. Concierto por la Schola Centorun de Cuba que dirige el profesor Carlos Moreno Vallés.

1.—Himno Nacional, de Figueredo, a cinco voces sin acompañamiento instrumental, por el conjunto coral.
2.—Rapsodia número 12 de Listz, piano por la señora Aurora Fernández.
3.—Lohengrin, Marcha, por el conjunto coral.
4.—Ave María, de Gounod, soprano señorita Raguel Domínguez, piano Maestro Vallés.
5.—La Promesad de Koven, Transcripción por Soprano y Tenor, acompañamiento de voces solas, imitando a orquesta de cuerdas. Solista señorita Josefina Cuesta y el maestro Marcelo Ehrlichmann.
6.—Solo de Armonium, por Henrich Trauber.
7.—Cavallería Rusticana de Mascagni. Coro de salida por el conjunto vocal, acompañamiento de piano por la Profesora Carmen Valladares de Lombardo.

De 11.00 a 12. 00 Hora «Bien».

Noticias de sociedad, alternando con música selecta.

De 12.00 a 1.00. Hora «Aperitivo». Música popular.

De 5.30 a 6.30. Hora «Miscelanea. Avisos de fiesta, música, recitaciones, conferencias y noticias diversas.

De 6.30 a 7.30 Hora «Deportiva». Noticias, crónicas, reseñas, y resultados de los juegos de foot-ball, tennis, base ball y otros eventos.

De 9.30 a 12 p. m. Programa bailable a cargo de la orquesta del profesor Ricardo de Peña, alternando con el sexteto Segundo Nacional.

SR. RENE PATZI

Admirable profesor de trompeta, que se distinguió notablemente en «Elegia» de Massenet, en el gran concierto de divulgación ofrecido por el Conservatorio Granados, donde figura como maestro del referido instrumento. El maestro Patzi es, además, miembro de la famosa orquesta «Siboney».

C. M. C. Q.
1150KC.—260 M.

De 6 a 7 p. m. Hora de las Sorpresas.

De 7 a 8 p. m. Hora Internacional.

De 8 a 9. Conferencia que disertará el doctor Antonio Covas.

También tomará parte Arsenio de la Torre. barítono con acompañamiento de piano por el Profesor Serafín Pro.

El barítono Arsenio de la Torre cantará los siguientes números.

1.—Prólogo de la Opera Payasos.
2.—Couplets del Toreador de la Opera Carmen.
3.—Quisiera creerte de Lecuona. Canción.

9.—a 10 p. m. Hora Noticiero Neptuno.

10 y media a 11 y media p. m. Hora Don Porfirio.

C. M. B. Z.
1010 KC. 296 M.

A las 9 a. m. Programa de música selecta

A las 12 m. hora oficial. Estado del tiempo. Programa de Música variada.

A las 6 p. m. Programa de música variada.

W. L. W.
700 Kc.—428 M. .. ....

7,00 p m. Programas variados des de New York.

8.54 p. m., Ben Merme y su orquesta.

9.15 p. m. Cuarteto de voces, violín y piano.

10.00 p. m. Concierto Crosley.

11.00 p. m. bailables, a cargo de distintas orquestas.

12.30 a. m., Buenas noches.

CUPON DE INSCRIPCION

Sr. Secretario del "Radio Club de Cuba",

Genios 23, altos.-Habana.

Enterado de la campaña de reorganización de esa Sociedad, deseo se sirva inscribirme como socio de número a partir del 1º de Julio de 1931.

Nombre ....
Dirección ....
Ciudad o Pueblo ....

Cuota mensual: $0.50.

Radio un Proyecto Gigantesco

Recientemente, ante las miradas ávidas de los arquitectos y dibujantes que la concibieran, se elevó como por arte de magia una ciudad nueva, esplendorosa circundada de murallas, coronada de torres, adornado su recinto con salas de espectáculos y comercios lujosos; dejando oír el sonido musical del caer de las aguas de sus infinitas fuentes.

Era la enorme maqueta de los enormes edificios que costarán 250 millones de dólares y que se levantarán en la parte Rockefeller de Midtown.

John R. Todd, presidente de una importante sociedad ingeniera, a cargo del cual están todas las construcciones, ha hecho las siguientes manifestaciones: «Para teatro de la Opera hemos reservado un solar amplio, de unos 350 pies de longitud, en el que se podrá levantar un teatro de primer orden».

La exposición del admirable modelo se verifica en las oficinas de Reinhard y Hofneister, uno de los arquitectos proyectistas. En el fondo de un gran salón surgía la fascinación de la maqueta, iluminada totalmente y colocada sobre una plataforma dotada de un lento movimiento de rotación. En las paredes de este salón se mostraban los planos, bocetos, perspectivas, aspectos interiores y exteriores de los edificios del grupo.

Los arquitectos que han proyectado este grupo son Reinhard y Hofneister, Corbett, Harrison y Mac Murray, Raymond Head y Goddley y Fanilhoux, los cuales explicaron con todo detalle las características de los edificios a cuantos visitantes mostraban interés por conocer al detalle el proyecto.

Los gestores de la obra son la Tedd Robertson Corporation, y la Tedd and Brown Co. El grupo de los que intervienen en la parte relativa a la «radio», su instalación y funcionamiento, son la Radio Corporation of America; The National Broadcasting Company; Radio-Keith-Orpheum, R. C. A. Victor y R. C. A. Photophone.

La maqueta presenta un aspecto arquitectónico completamente nuevo. Se trata, no de edificios aislados, sino de un bloque gigantesco que cubre una enorme área de terreno, sin que pierda el conjunto la armonía y las características que exige la belleza de todo el grupo.

Según los arquitectos, los edificios seguirán la característica artística indígena; son «puro estilo Nueva York», sujeto a ciertas normas antiguas que van diluidas en el estilo actual de los rascacielos, en la nueva arquitectura que, exportada de las grandes urbes americanas, va extendiéndose por el viejo mundo.

En la ciudad de la «radio» han tenido que resolver un conjunto de difíciles problemas arquitectónicos. Calculando aproximadamente el conjunto de edificios tendrá unos 28.000 huecos, y para las estructuras metálicas se precisarán unas 125.000 toneladas de hierro.

En el centro de la ciudad de la «radio» se levantará, dominando a todos ellos como un airón de piedra, el edificio de la National Broadcasting Co. Este edificio constituye el proyecto más atrevido y más gigantesco que haya salido jamás de manos de un arquitecto americano. Constará de 68 pisos, que se extenderán por una superficie de unos dos millones de pies cuadrados.

Es un edificio de líneas sencillas, austeras, que parece un obelisco con resabios egipcios, que le dan un aspecto severo, cuya severidad aligeran los adornos de estilo árabe que armonizan artísticamente.

Algunos otros edificios del grupo llevan también elementos de estos dos estilos, que ponen una nota de arte y belleza en la monotonía de líneas característica de la arquitectura americana.

En el edificio de la National Broadcasting se instalarán unos treinta estudios dedicados a radiodifusión y televisión, construídos con arreglo a los planos de M. Aylesworth.

A los lados de este edificio central, se levantarán dos grandes construcciones de 45 pisos de altura cada una destinadas a oficinas; una de ellas dará frente a la calle 48 y otra a la 51. Uno de ellos, el segundo, estará rematado por una gran torre que se destinará a garage.

Todos estos edificios darán a una plaza central, especie de parque en el centro de la ciudad.

En la esquina de la sexta avenida y calle 48, se alzará el teatro de Variedades R. K. O., y en la calle 41, aparte del cinematógrafo R. K. O., se dispondrán las oficinas de la entidad gestora.

Los más pintorescos de los edificios de este grupo serán los que formen el triple bloque que enfrentará con la quinta avenida. En el centro de este bloque se levantará un edificio ovalado de 14 pisos, que contrastará, por su pureza de líneas y su traza con los ángulos salientes de los edificios circundantes. La parte baja de este edificio estará ocupada por un Banco, y el resto se dedicará a salas de exposiciones.

Con estos edificios armonizarán las torres de la iglesia de San Nicolás, y los cercanos edificios de la Quinta Avenida y la calle 48.

Uno de los arquitectos, Raymond Head, explica los principios en que se han basado para distribuir los edificios de Metropolitan Square, y dice:

«Lo primero que se tuvo en cuenta en ellos fué su utilidad. Los problemas referentes a los servicios de ascensores, iluminación y aireación quedaron resueltos desde un principio. Después se adaptaron a estas soluciones la disposición y belleza de los edificios.

La arquitectura del porvenir tendrá que construir desde dentro, no desde fuera. Esta es una norma racional y todo lo que se aparte de ella es sacrificar la utilidad interior, de la que disfrutarán los inquilinos, a la belleza exterior, de la que únicamente disfrutarán los viandantes. De aquí la aceptación que ha tenido nuestro proyecto».—A.

Disfrute más aún de su radio

... ponga nuevos Radiotrons en su receptor

¿Chilla, zumba y cruje su radio? ¿Está pobre su volumen ... su tono, áspero? Déle una oportunidad de que le ofrezca sus mejores resultados. Pruebe un nuevo juego de Radiotrons RCA ... óigalo entonces, y *goce* la diferencia. Los Radiotrons RCA darán nueva vida a su receptor. Pero recuerde que *no* todos los tubos son Radiotrons RCA. Busque y exija la famosa marca RCA ... ¡y goce de la melodiosa belleza tonal de su radio!

¡Ojo a los tubos gastados!

¡Un solo tubo gastado en un receptor cuyos demás tubos son nuevos, causará ruidos, estallidos y mal tono! Además, para hacer trabajar al tubo gastado—quema usted los tubos buenos.

DISTRIBUIDORES
Westinghouse Electric International Co., Apartado No. 2289, Habana.
General Electric Company of Cuba, Apartado No. 1689, Habana.
Viuda de Humara y Lastra, Riela Nos. 83 y 85, Habana.

RCA

RADIOTRONS RCA

EL CORAZÓN DE SU RECEPTOR

El BOBO, la genial y popularísima creación de Abela, en forma de "statuette" de 12 pulgadas de altura, será obsequiado a todo el que adquiera su Radio MAJESTIC durante el mes de Mayo.

EL *Majestic*
SUPER HETERODINO 1931

Diseñado para emplear el Nuevo y Revolucionario Tubo MULTI-MU, es el paso de avance más formidable realizado en la evolución del Radio durante los últimos dos años.

MODELO 21 (Con Mesa) $110.00

MODELO 21 (Sin Mesa) $100.00

Todos los Miércoles Sintonice la Hora MAJESTIC Desde la Estación CMK (730 Kilociclos.—Hotel Plaza) de 9 a 10 p. m.

EL Circuito Superheterodino, aceptado universalmente como el más notable de todos los sistemas de Radio-Recepción, labró su fama aún adoleciendo de los muchos defectos que le proporcionan las deficiencias de los Tubos comunes. El nuevo y sensacional Tubo "MULTI-MU", incorporado por primera vez a un circuito Superheterodino diseñado expresamente por

Majestic

realiza el *"sueño dorado"* de la industria del Radio desde su creación: Reproducir diáfana, claramente, *reviviendo* la ejecución de la Orquesta, la voz del Cantante, la palabra del Conferencista, proporcionando a la vez una asombrosa sensibilidad para lograr recepciones de grandes distancias y una selectividad sin paralelo.

El nuevo y revolucionario MULTI-MU

Estos nuevos y maravillosos Receptores constituyen la *"última palabra"* en Radio-Recepción, cuyas admirables cualidades no podrán mejorarse en largo tiempo, y a pesar de la belleza incomparable de sus gabinetes, de la suprema calidad de la mano de obra y de los materiales empleados, que han dado al

Majestic

su reputación sin paralelo, los nuevos modelos se venden por tan poco dinero y en condiciones tan fáciles de pago que, una vez más, se repite en ellos la famosa frase

"Vd. no puede comprar un Radio tan bueno a ningún precio... aún siendo el MAJESTIC el menos costoso de todos los Radios."

Adquirido de los concesionarios exclusivos. Registrado en la Oficina de Marcas y Patentes con el número 49.770.

MODELO 22 $139.50

MODELO 23 $175.00

Majestic

GIRALT

O'Reilly 61 Habana — Tel. A-8467 M-8897

ANUNCIO DE VADIA

PODEROSO MONARCA DEL AIRE

Clarion presenta ahora...

El "pequeño gigante" en un circuito Super-heterodino, con la potencia alcance y selectividad de los radios de más precio. Un bello gabinete acabado en dos tonos, de fino nogal, control de tono, selector iluminado y el reproductor que ha hecho famoso a CLARION, lo completan.

Dos grandes mejoras han sido añadidas a los circuitos receptores de radio en la presente temporada; El tubo Variable-Mu y la aplicación del principio Pentodo en la amplificación de audio-frecuencia. No importa el precio que Vd. quiera pagar por un radio, si desea tener un receptor con estos dos adelantos. Solamente CLARION posee ambos, y es la primera vez en la historia del radio, que un receptor de precio mínimo y tamaño reducido, presenta adelantos que no han ofrecido aun los receptores que se venden en mil o más pesos.

Pídanos una demostración y obtendrá por un precio mínimo el mayor valor actual en radio.

Deléitese escuchando las más distantes estaciones, con este "pequeño-gigante", pue posee el incomparable tono CLARION, 98 por ciento puro.

Páguelo por nuestro sistema de plazos cómodos.

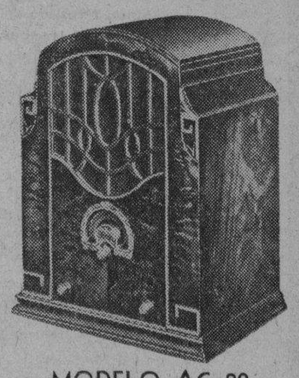

MODELO AC 80 $95.40

Clarion

LA ISLA DE CUBA

MAXIMO GOMEZ 55 y 57

M.E.C.D. 2016

La Chapa a Plazos

Una de las mayores fuentes de ingreso para el erario público es el automóvil, el camión y el ómnibus.

Desde que el vehículo sale de la fábrica empieza a producir dinero al tesoro cubano. Cuando acabó su vida en un rastro ha rendido cantidades enormes por concepto de impuestos de todas clases.

Dudamos que haya nada más gravado que un vehículo movido por un motor. Un conocido comerciante del giro en una entrevista que publicó un colega, mostró una lista de 24 impuestos distintos que afectan a un automóvil y esperamos que no se aumenten a 26 con el temido impuesto sobre el uso de la carretera central y el de alivio a los sin trabajo.

El primer deber de la Hacienda de un país es el de conservar las fuentes de tributación, tratando de perjudicar lo menos posible al contribuyente. En ambos aspectos llamamos la atención de los jefes del Fondo Especial de Obras Públicas hacia el peligro de que en el próximo ejercicio fiscal desaparezcan de la circulación o—lo que es igual—de la tributación, bastante más de la mitad de los vehículos que circulan en Cuba por imposibilidad de renovar la licencia de circulación.

Los 23 impuestos restantes que gravitan sobre un automóvil, por lo general su dueño los paga a plazos porque así es como suele comprar el vehículo. Quien los anticipó fué el comerciante importador. Si se vendieran exclusivamente al contado, ¿habría la cantidad de automóviles que existen hoy? Absolutamente, no. Es probable que el gobierno no recaudara ni una cuarta parte de lo que recauda hoy por este concepto. La venta a plazos ha traído, pues, un enorme aumento en los ingresos del Estado.

¿Por qué, pues, no impera igual criterio con el pago del impuesto de circulación?

Nuestra opinión con respecto a este impuesto es que su importe es enormemente excesivo. Creemos que a la larga, con un impuesto pequeño aumentaría el número de vehículos y las recaudaciones por los otros impustos, como lo demuestra California que sólo cobra $3.00 al año por la chapa.

Pero si de momento no puede modificarse en la ley el capitulo de la cuantía del impuesto, ¿no podría modificarse con una simple disposición la forma de cobro?

La chapa es el único de los impuestos que el dueño de un vehículo está obligado a pagar no sólo al contado sino por adelantado, lo cual agrava el problema no pequeño de su gran cuantía.

Sugerimos que se ayude al contribuyente, ayudando a la vez al Estado, cobrando la chapa a plazos, por ejemplo, por trimestres, como se hace en los Estados Unidos. Tenemos la seguridad de que así serán mucho menor el número de carros y camiones que de otro modo tendrán que quedar parados sin consumir gasolina, que da al Tesoro 10 centavos por galón. Que medite esto serenamente el Secretario de Hacienda y piense que cada dueño de automóvil paga sin sentirlo, entre 100 a 200 pesos al año (o más) por impuesto sobre la gasolina, cantidad que sería imposible satisfacer de un golpe a muchos propietarios y desde luego, a todos los chauffeurs de alquiler. Sin embargo, por pagarlo a plazos, con cada galón, lo pueden satisfacer.

La dificultad de la administración del cobro de la chapa a plazos se solucionaría en parte con una contramarca perforada o labrada en las chapas que se podría hacer a las que fueran pagadas en tal forma, aunque se cobrara un pequeño recargo por el trabajo adicional. El que quisiera pagar por el año entero podría hacerlo sin modificación.

Con las manifestaciones que anteceden, nos adherimos a la campaña que en este sentido ha iniciado un colega y sólo deseamos que el señor Secretario del ramo o quien sea competente para ello, acoja y estudie la idea con atención.

SPEED

SE HACEN LOS PREPARATIVOS PARA EL BAUTIZO DEL DIRIGIBLE MAYOR DEL MUNDO

La ceremonia bautismal del dirigible «Akron», el más grande del mundo, que se está construyendo para la Marina de los Estados Unidos en el enorme hangar de la Goodyear Zeppelin Corporation, será celebrada a fines de Julio, según manifiestan altos funcionarios de dicha compañía. La fecha exacta no ha sido anunciada todavía, pues depende de la terminación de ciertos detalles técnicos en los que al presente se trabaja afanosamente.

La armazon de esta nave aérea que es mas grande que el famoso «Graf Zeppelin» y tres veces mayor que el dirigible americano «Los Angeles», ha sido terminada y aproximadamente la mitad de su cubierta exterior ha sido ya colocada. Muchos detalles y refinamientos en su interior, sin embargo, serán terminados después de la ceremonia del bautismo, como es costumbre hacer en los buques despué sde su lanzamiento al agua.

Así pues, el primer vuelo de prueba del dirigible «Akron» no se efectuará el día de su bautismo, sino algun tiempo después. En sus vueuos iniciales de prueba la nave será gobernada por el Teniente Comandante Charles E. Rosendahl, quien primeramente comandaba el dirigible «Los Angeles» y a quien se puede considerar como la autoridad mas prominente en lo que respecta a naves más ligeras que el aire en los Estados Unidos. Bajo su mando se harán las pruebas de velocidad, ascensión, consumo de combustible, capacidad para maniobrar, etc. etc.

En estos vuelos de prueba se usará como base del dirigible el hangar de Akron, creyéndose que dicha nave vaya después a formar parte de la Escuadra del Pacífico y tendrá su base fija en un hangar que se esta construyendo actualmente cerca de San Francisco, California.

Ya se han hecho las necesarias preparaciones para el primer vuelo de la nave, habiéndose construído una enorme torre de amarre movible que se empleará para sacar y meter el zeppelin en el hangar. Esta torre tiene 76 pies de altura y pesa 130 toneladas, habiendo sido construída en forma de trípode o pirámide, teniendo un tractor caterpillar en cada uno de los ángulos de su base triangular. Un motor de gasolina de 240 caballos de fuerza motriz a dos de estos tractores; el tercero se utiliza meramente para guiar la torre.

Se calcula que un público de algo más de 100,000 personas se congregue para presenciar los festejos. Trenes especiales de todas partes del territorio americano se encargaran de transportar esta muchedumbre y se han tomado medidas especiales en el aeropuerto de Akron para regular debidamente el numeroso tráfico aéreo que se espera ocurra ese día en dicho lugar. También se ha acondicionado un terreno donde podrán acomodarse 25,000 automóviles.

Arriba el dirigible «Akron» el mayor del mundo que construye la Goodyear para la armada de los Estados Unidos ya casi terminado. Abajo el inmenso hangar donde se hacen los trabajos de la gran nave.

Se espera que Mr. Herbert Hoover, Presidente de los Estados Unidos, asistirá a la fiesta acompañado de varios miembros de su gabinete. Probablemente le acompañará también varios altos oficiales del Ejército y la Marina, contándose entre estos al Almirante William A. Moffett, Jefe del Negociado de Aeronáutica de dicho país, a quien se considera el hombre más versado en el desarrollo y desenvolvimiento de las naves aéreas más ligeras que el aire de Norte América.

Durante los últimos dos meses un promedio de unas 50,000 personas han visitado el enorme hangar de Akron semanalmente. El hangar en sí ha atraído tanta atención como el dirigible mismo; tiene dicho hangar 1,175 pies de largo, 325 de ancho y 211 de altura y es el edificio mayor del mundo sin columnas o soportes interiores.

La construcción de este hangar es única y su armazón entera esté montada sobre cojinetes de acero que le permiten «estirarse y encogerse», pues como es enteramente de acero incluyendo el techo, sus dimensiones varían con la temperatura, estirándose con el calor y contrayéndose cuando hay frío, debiendo hacer notar que en un país frío como Norte América las variaciones en la temperatura son considerables. Estos cojinetes permiten a la enorme esrtuctura «respirar».

Los enormes arcos de acero que soportan el edificio están montados en los susodichos cojinestos y éstos a su vez descansan sobre pilares de concretos que penetran 30 pies bajo el nivel del piso.

Este mismo hangar se utilizará para la construcción de una segunda nave gemela del dirigible «Akron», también para la Marina Americana y la que tendrá las mismas dimensiones y capacidad, según manifiesta el señor P. W. Litchfield, presidente de The Goodyear Tire and Rubber Company y The Goodyear Zeppelin Corporation. La construcción de este segundo dirigible, sin embargo, no será comenzada hasta principios del próximo Otoño.

El dirigible «Akron» será inflado con helium, que es un gas no inflamable ni explosivo, y tiene una capacidad para 6,500,000 pies cúbicos, 785 pies de largo y un diámetro de 133 pies. Ocho motores de 560 caballos de fuerza cada uno impulsarán la nave a razón de mas de 80 millas por hora y se calcula que podrá hacer vuelos de unas 10,500 millas sin necesidad de detenerse para renovar el combustible.

Uno de los detalles más originales y conspicuo en la construcción del dirigible «Akron» es que este tiene un compartimiento especial donde se albergaran cinco aeroplanos. Estos aeroplanos serán bajados a traves de la quilla de la nave mediante un aparato parecido a un trapecio y soltados en el espacio en pleno vuelo del dirigible y sin que este tenga que detenerse, seran en la misma forma recogidos y guardados en el antes citado compartimiento mediante el aparato de que acabamos de hablar.

La Cabina o Góndola de Mando será lo único que sobresaldrá sobre las bellas líneas exteriores del dirigible.

Los camarotes de los oficiales y tripulación, cuarto de motores, etc., estarán dentro de la nave. En otros zeppelines los motores están montados en góndolas colgantes del casco de la nave, pero en el dirigible «Akron» y debido al uso del gas helium que no es inflamable, los motores se hallan dentro del casco, transmitiéndose fuerza a las hélices por medio de un largo árbol transmisor, que se mantiene en posición mediante fuertes tirantes de acero.

Packard, a la Cabeza en Exportaciones

Más de la tercera parte del total de automóviles de manufactura americana exportados en 1930, y cuyo precio de venta pasa de $2.000, corresponde a la marca Packard, según declaraciones de Mr. H. W. Peters, vicepresidente de la Packard Motor Car Co. y director de distribución. La cifra exacta asciende al 35 por ciento.

Este cálculo, manifiesta Mr. Peters, está hecho teniendo en cuenta la cifra total de la producción de dieciocho diferentes fábricas, agregando que en lo que se refiere a exportación de automóviles de más de $2.000, el Packard lleva una ventaja del doble a su rival más próximo. La Compañía Packard exporta actualmente a 59 países extranjeros, estando representada por 66 distribuidores, cuyas subagencias y sucursales pasan de 200. Durante el año de 1930 se nombraron diez nuevos concesionarios, con lo cual quedan bien pocos países en todo el mundo civilizado donde la Compañía Packard no esté representada.

«Como digno complemento de este «record» de exportaciones», agrega Mr. Peters, «debemos mencionar el hecho de que en los Estados Unidos, por la sexta vez en seis años, la Compañía Packard ha vendido más coches al por menor que ningún otro fabricante dentro de su categoría».

Gran Venta de Carros de Uso

La Compañía Nacional de Automóviles, antigua Agencia Ford de Belascoaín con motivo del cierre de sus operaciones ha comenzado una sensacional liquidación de carros de uso en la que se ofrecen los carros a precios increíbles.

De todas marcas y modelos, buenos de gomas y pintura y revisados por los expertos mecánicos de la Compañía los carros que allí hemos visto podemos decir que son una verdadera inversión.

Por eso, querido lector, si usted piensa comprar un automóvil de uso le aconsejamos sinceramente que visite antes el local de la Compañía Nacional de Automóviles en Belascoaín 171, donde sin compromiso alguno le demostrarán el carro que más le guste.

Notas Industriales

Anuncia la prensa norteamericana que Mr. J. D. Tew, Presidente de la reputada empresa B. F. Goodrich Rubber Company, fabricantes de neumáticos e innumerables productos de caucho, fué recientemente electo Presidente de la Rubber Manufacturers Association, Inc., sucediendo en tal puesto a Mr. Samuel Woolner, Jr. La sociedad a que acabamos de aludir sirve de órgano oficial a las fábricas de artículos de caucho de los Estados Unidos del Norte.

Mr. Tew viene a ser el quinto director Principal que, durante los sesenta años de su existencia, ha tenido la compañía de Goodrich, asumiendo sus responsabilidades a comienzo del año 1928, después de haber dedicado veinte años de constantes esfuerzos al desenvolvimiento de dicha empresa.

Andrés Domínguez

Desde hace poco, forma parte del cuerpo de vendedores de la Compañía Sunoco de Cuba, S. A., el señor Andrés Domínguez, hermano de nuestro buen amigo Augusto Domínguez, Jefe de Ventas de la Harper Motor Co., S. A.

Muchos éxitos le deseamos al señor Domínguez en su nuevo cargo.

USE "HOOD" y OLVIDE LAS DISTANCIAS

Jamás se sentirá usted más confiado, que cuando ruede sobre un magnífico juego de Gomas "HOOD" ANTIRRESBALABLES.

Nadie mejor que su propio chauffeur, podrá expresarle a usted las múltiples ventajas que tendrá, equipando su carro con las famosas Gomas "HOOD" FLECHA - BLANCA.

EXIJA GOMAS

HOOD

Reg. U. S. Pat. Off.

Distribuidor:

JUAN JOAQUIN OTERO

Prado No. 21. Telf. M-7369

Fango.... piedra.... grava.... fuego...!

Una Flota de Prueba demuestra la acción de las gomas Goodrich sobre cualquier condición de camino que usted pueda concebir y en todos los climas.

La Goma Goodrich Silvertown está vulcanizada con su procedimiento exclusivo de agua caliente para impedir la separación de las capas y obtener su firme unión con la banda rodante.

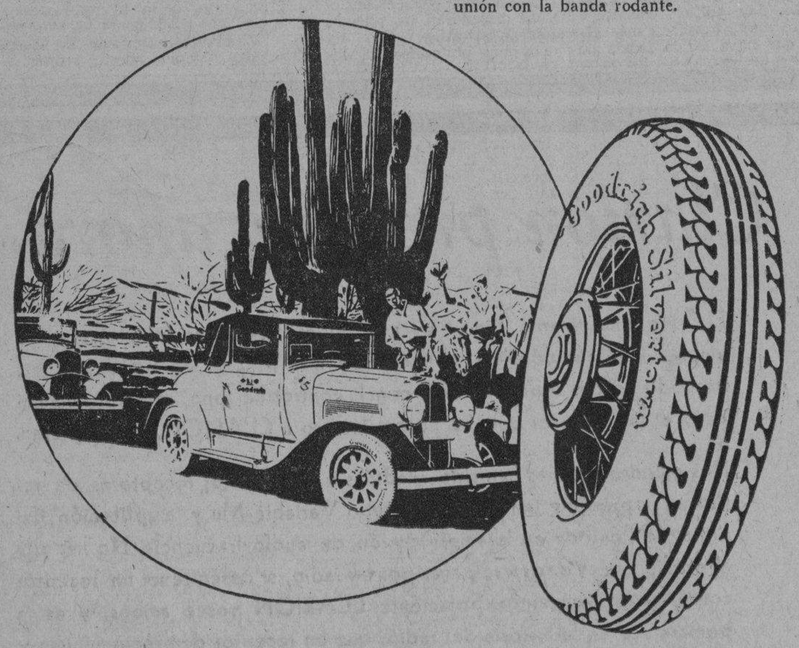

Actualmente llevan más de 150.000 kms. de pruebas sobre caminos. 150.000 kms. de fango, guijarros, grava, arena que es fu ego.... a través de todos los vericuetos y en todos los climas. Este es el record de servicios de la Flota de Prueba Goodrich.

Durante el recorrido de prueba, en estas gomas quedan grabadas las huellas del camino, kilómetros rodados, castigados, tritura dos.... seleccionados así para reproducir las condiciones de todos los caminos de todo el mundo.

De estas pruebas, los ingenieros de Goodrich sacan los secretos para hacer gomas mejores y se capacitan para construir esta vigorosa y consistente goma que desarrolla una acción asombrosa, acumulando records en el auto de usted mismo.

Vea a su garagista. El vende estas gomas Goodrich que le asegura a usted un trabajo fácil, un rendimiento largo... Estas gomas han demostrado de todo lo que son capaces.

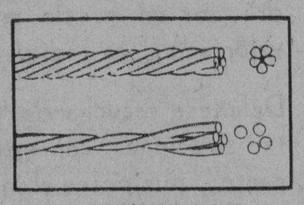

Cada cuerda Silvertown en una goma Goodrich es torcida con igualdad para obtener el máximo de elasticidad sin pérdida de vigor, como enseña el dibujo superior. En el dibujo de abajo se demuestra el torcido en las gomas inferiores: desigualdad y con acordonamiento irregular que produce una fricción destructora.

Goodrich

SILVERTOWNS

CUBAN GOODRICH RUBBER COMPANY

Avda. Washington (Marina) 64

Frente al Parque de Maceo

Teléfonos: U-6520 - U-6525

Autos de Uso a Precios Más Bajos del Costo

¡No desperdicie esta oportunidad y hágase de un buen Automóvil!

Necesitamos liquidar todos los carros de uso que tenemos en existencia y por esto los damos a precios verdaderamente increíbles

Baby Marmon Sedan 4 ptas. 5 Per'n. . .	$ 850.00	Ford Faetón «A»	300.00
Lincoln Faetón 7 Pasajeros . .	900.00	Ford Sedan 2 Puertas «A»	375.00
Lincoln Faetón 7 Pasajeros . .	1.000.00	Ford Cuña Sport «A»	400.00
Packard Limousine 7 Pasajeros	1.000.00	Ford Camión Panel «A»	500.00
Packard Limousine 7 Pasajeros	1.150.00	Ford Taxi «A»	550.00
Ford Faetón «A»	300.00	Ford Taxi «A»	600.00
Cadillac Faetón 7 Pasajeros . .	600.00	Ford Faetón «A»	250.00
Ford Cuña Standard «A»	325.00	Ford Camión «AA»	675.00
Ford Cupé Sport «A»	375.00	Ford Camión Volteo	200.00
Ford Sedan 4 Puertas «A» . .	325.00		

y algunos más

Todos se encuentran en perfectas condiciones, habiendo sido revisados por nuestros expertos mecánicos

Venga a vernos y gustosamente le demostraremos el carro que más le agrade.

Cía. Nacional de Automóviles S. A.

EDIFICIO DE LA AGENCIA FORD

ENTRANDO A LA IZQUIERDA - Dirigirse a MR. ALLEN o al SR. GINART

P. VARELA (BELASCOAIN) 171 — TEL. U-1076

M.E.C.D. 2016

AUTOMOVILISMO Y AVIACION

Algo Sobre Transmisiones

Por WILFRED GORDON ASTON

Todo el que se interesa en la Ingeniería automovilística encuentra el chocante caso de que diferentes principios se adaptan y descartan alternativamente, llegando a la escena y desapareciendo de ella, no como podría parecer, por su propia volición, sino bajo el efecto de agentes externos.

Tenemos, por ejemplo, en principio, la bobina de ignición como único sistema; después fué reemplazándose gradualmente por el magneto, y más tarde—simplemente porque el alumbrado y el arranque exigen una batería en cada coche—vuelve la bobina que, durante cierto tiempo, marcha en nivel con el magneto. y en el momento actual asegura su predominio.

Sucedió lo mismo con los muelles. Por mucho tiempo los semi-elípticos dominaban y comenzaron con un empleo universal. Vino la moda del cantilever después de la guerra y ahora vuelve a ser popular la semi-elíptica. No me sorprendería ver coches con el motor en el centro del chassis o detrás, pues son posiciones que adoptaron los precursores de la ingeniería del automóvil y que en principio eran certeras. Pero, desgraciadamente, la rectitud técnica en principio es fácilmente derrumbada por los imperativos de la moda, y el ingeniero es impotente cuando ha de luchar contra los prejuicios.

Mas en la mayoría de detalles, la opinión bien informada es unánime en cuanto a lo que constituye un coche moderno. Las diferentes disposiciones y número de cilindros tienen sus respectivos abogados, como los sistemas centrales y laterales de mando; pero fundamentalmente se coincide en general en que se ha llegado a lo más conveniente, con una notable excepción. Y es ésta la de disposición de la transmisión. Sólo sobre este aspecto encontramos hoy día 2 escuelas distintas.

Existen dos sistemas principales: el que lleva un eje de propulsión cubierto (Fig. 1ª) y el libre. (Figura 2ª).

Es un hecho positivo que algunas firmas que comenzaron con A lo dejaron por B, y de nuevo volvieron a A. Igualmente los que empezaron por B, flirtearon más tarde con A y se reconciliaron otra vez con B. Hay firmas que han sustituído definitivamente A por B, y viceversa otras. Otros fabricantes hacen un modelo que figura A, y otro en que B es uno de los principales detalles.

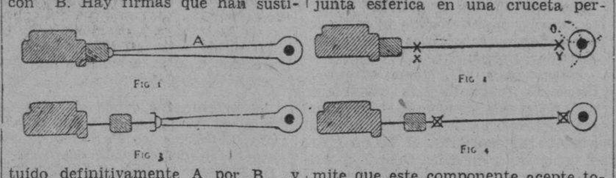

En las figuras meramente esquemáticas, no se ha intentado dar un detalle completo de cada caso, pues tienen estos diferentes variantes. Existen, en particular, las representadas por las figuras 3ª y 4ª Se observará que 1ª y 3ª son tan parecidas entre sí como 3ª y 4ª

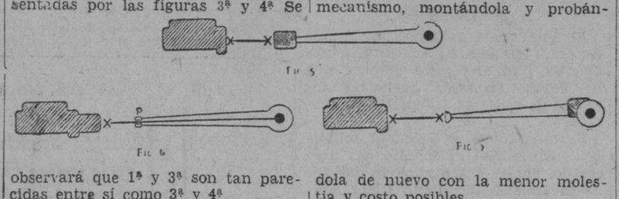

Una de las ventajas del esquema de la figura 1ª es que toda la transmisión va completamente encerrada, y un coche que lleve tal disposición puede correr por malas superficies, con charcos grandes, con menos peligro de avería, y también que, protegida la transmisión del polvo y del barro, parece ser que ha de durar más tiempo.

También, mientras unos constructores montan una caja de velocidades separada, otros la prefieren en unidad con el motor. Esta última solución es más económica desde el punto de vista del constructor, y la primera permite suspender el motor por sí solo, relevándole de las tensiones de transmisión. Por ejemplo, en la figura 3ª, el montaje de una junta esférica en una cruceta permite que este componente acepte todas las tensiones de transmisión y el motor puede suspenderse en tres o cuatro puntos, o soportarse en amortiguadores de goma, sin la menor influencia en la integridad de la transmisión. En los coches de lujo se considera conveniente la caja de velocidades independiente porque puede desmontarse y ajustarse el mecanismo, montándola y probándola de nuevo con la menor molestia y costo posibles.

En los casos representados por las figuras 1ª y 3ª, las vibraciones torsionales y de tensión generadas por el eje trasero las sufre el bastidor, y en las figuras 2ª y 4ª, el empleo de la junta universal en cada extremo del árbol de transmisión requiere que se empleen los muelles como miembros de absorción de dichas vibraciones.

El hecho de que aquéllos obran como un cojín entre el eje trasero y el bastidor durante la marcha y al frenar, hace que, con alguna justicia, muchos constructores favorezcan este sistema.

En el coche moderno todo lo que puede ser origen de vibración se sujeta al más rígido examen. No hace muchos años, un largo árbol de transmisión como el empleado en la figura 1ª se hubiera considerado como incapaz de generar vibraciones; pero eliminadas éstas en el motor y en gran parte también en la caja de velocidades, la cuestión presenta otro aspecto, y para asegurarse de que el largo árbol de transmisión no se comporta como una «cuerda tirante» y origina un desequilibrio, es necesario añadir un soporte central en el punto A, en la figura 1ª, lo que aumenta, naturalmente, el costo de producción.

Como el eje descubierto tiene que sufrir mucho movimiento, el rodamiento en el centro tiene que descartarse en el caso del sistema de la figura 2ª, y es un hecho que muchos coches que lo emplean muestran signos de una ligera vibración de transmisión. Sin embargo, puede esto eliminarse por un cuidadoso diseño aun cuando el chassis sea de bastante longitud. Las figuras 3ª y 4ª representan sistemas que no tienen este inconveniente.

En la figura 2ª hallamos que si el movimiento del eje trasero se deriva de los muelles y éstos están—corrientemente—anclados en el punto O, el árbol de transmisión, entre las juntas X Y tiene que ser capaz de una cierta expansión y contracción para sobrellevar la diferencia de movimiento entre el punto X y el punto O. En algunos casos la flexibilidad de la junta de dico se admite como suficiente a este objeto. En otros, se instala una junta universal en el extremo anterior del eje de transmisión y una junta de «enchufe» o «telescónica» universal en el opusto.

Tienen éstas el inconveniente de trabajar excesivamente, requiriendo una adecuada lubrificación. En cambio, la transmisión es ligera y sencilla, se monta fácilmente y además, si sufre algún daño, se localiza y se repasa bien y económicamente.

En cuanto a eficiencia resulta bastante diáfano, que no hay que escoger entre uno y otro sistema, pues cualquier ventaja que tenga uno de ellos se contrarresta por consideraciones inherentes a las particularidades del coche, así es que no puede preverse cuál será el tipo predominante del futuro.

En dos coches ingleses muy conocidos se adopta la disposición de la figura S. La caja de velocidades forma el extremo delantero del encaje del árbol de transmisión, montándose una articulación entre dicha caja y una cruceta para absorber las vibraciones; feliz disposición, cuyo principal beneficio es el de que la junta universal principal no tiene que luchar con vibraciones torsionales mayores que las originadas por el motor. Si esta junta va después de la caja de velocidades, en directa, tiene que soportar una vibración 40 o 50 veces mayor que la creada por el motor.

Existe otra idea bastante práctica, al menos para pequeños vehículos, que se representa en la figura 6ª El árbol es semidescubierto y en su extremo delantero tiene una junta flexible que permite cierto movimiento horizontal al árbol, además de ejecutar su función. La vibración del eje se toma en el punto P, en que entra el árbol en la cubierta por medio de un rodamiento adecuado.

Finalmente, se encuentra la disposición de la figura 7ª, en que la caja de velocidades está combinada con el eje trasero. Las vibraciones se absorben en una junta esférica soportada en otra cruceta, y otras juntas universales van dispuestas entre la citada y el motor.

No sé por qué esta práctica no se adopta con mayor extensión, pues tiene mucho de recomendable especialmente en los coches en que, gracias a la relación potencia-peso y al funcionamiento del motor, la frecuencia de los cambios ha sido muy disminuída.

En otras partes del coche se encuentra la estandardización, pero respecto a las transmisiones ha de pasar mucho tiempo hasta que los constructores adopten un tipo único.

La buena fama es el mejor indicio

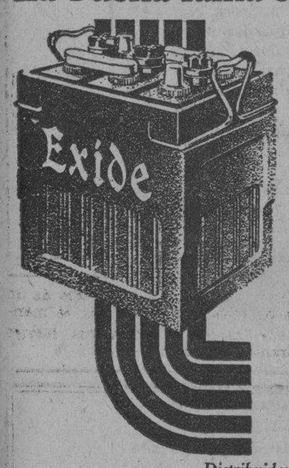

Cuando tenga que comprar acumuladores, acuérdese de que por espacio de cuarenta y un años la marca EXIDE ha sido un sinónimo de buen servicio y duración. El acumulador EXIDE dará a su coche el servicio seguro y duradero que le ha valido la preferencia de millones de automovilistas.

Exide

EL ACUMULADOR DE LARGA VIDA

Distribuidores para Cuba

COMPANIA NACIONAL DE ACUMULADORES, S. A.

Avenida de la Republica 93, Havana

THE ELECTRIC STORAGE BATTERY COMPANY, Filadelfia, E.U. de A.

Una buena base

de funcionamiento sin molestias

Establezca los cimientos de un automovilismo suave, silencioso y duradero lubrificando el motor con "Standard" Motor Oil.

Elaborado de los petróleos crudos mejores del mundo, el "Standard" Motor Oil protege a todas las piezas movibles de su motor. Establece un cojín protector de aceite entre todas las piezas movibles, eliminando a la fricción y produciendo una suavidad aterciopelada en el funcionamiento. Hace al automovilismo más silencioso, más placentero.

Rellene su cárter con "Standard" Motor Oil a cada mil kilómetros y prolongará Ud. la vida útil de su automóvil por muchos años.

Para protección de Ud., ahora, el "Standard" Motor Oil legítimo sólo se vende en esta lata sellada.

"Guíese por esta marca"

STANDARD

MARCA REGISTRADA

Use Gasolina "Standard" Belot—es la preferida

Standard Oil Company of Cuba

"STANDARD" MOTOR OIL

UNA COMISION PRO ESPAÑOLES

Gestiona sean repatriados.-El reajuste municipal en Oriente

S. DE CUBA, junio 13, DIARIO, Habana. — Esta mañana ha salido rumbo a la Habana una comisión integrada por los señores Calixto Bergnes, presidente de la Colonia Española, Arturo García Ron, presidente del Centro Gallego, el supervisor del Departamento de Inmigración, teniente Angel Molina y dos inmigrantes españoles que van a gestionar cerca de las altas esferas oficiales la repatriación de los españoles sin trabajo que están reconcentrados en esta ciudad.

UNA CIRCULAR DEL DR. HECHAVARRIA CONTRA LOS JUEGOS PROHIBIDOS

Una importante circular ha dirigido el Presidente de la Audiencia, doctor Luis de Hechavarría, a los jueces de la provincia, diciéndoles que deberán llamar nuevamente la atención a los alcaldes municipales para que exciten el celo de los miembros de la policía para combatir enérgicamente los juegos prohibidos.

UN REAJUSTE EN EL AYUNTAMIENTO DE S. DE CUBA

El Ayuntamiento ha acordado un reajuste en el presupuesto del Municipio rebajando veinte mil pesos los sueldos de los empleados en una escala que oscila del cinco al veinte por ciento suprimiendo servicios innecesarios, sin suprimir plazas para evitar conflictos nuevos desocupados.

Matías Vega,
Corresponsal.

ACUSADO EL ALCALDE ARNAZ DE OBLIGAR A LOS CAFES A COMPRARLE LA LECHE A EL

Los propietarios de vaquerías del pueblo de El Cristo, Oriente, han presentado en la Secretaría de Sanidad y Beneficencia, una nueva denuncia contra el Alcalde de Santiago de Cuba, doctor Desiderio Arnaz, quien obliga a los propietarios de cafés a comprarles la leche de su vaquería, perjudicando grandemente a aquellos pequeños industriales.

Dicen en la denuncia que después de haber hecho grandes sacrificios para ponerse dentro de lo que dispone el Reglamento de la Leche el señor Arnaz «ha impuesto a todos los dueños de cafés que deben tomarle la leche a él, porque de lo contrario, ellos, los dueños, en su mayoría españoles temen ser víctimas de alguna acusación falsa policíaca. Además se ríe del Reglamento y hace lo que quiere. Ha ordenado a los campesinos de aquel término bajo su responsabilidad no cumplan la Ley ordeñando a la intemperie y otros hechos».

El Secretario de Sanidad ha ordenado una investigación de los hechos denunciados.

LOS UNIVERSITARIOS DARAN CALOR A LA IDEA DE ANEXAR LA ESCUELA S. DE COMERCIO

Ha visitado nuestra redacción una comisión de estudiantes de la Escuela Superior de Comercio de esta capital, la cual nos hizo entrega de una carta suscrita por el «Directorio Estudiantil Universitario», en la cual se les notifica, que habiendo celebrado sesión especial el referido Directorio, acordó tomar en consideración la petición de llevar al seno del Alma Máter, a la referida institución, ya que consideran justo que la Escuela Superior de Comercio, forme parte de la Universidad nueva que surgirá; con el triunfo de la causa que ellos defienden.

Los referidos estudiantes nos pusieron de manifiesto su regocijo por la grata recepción de que fueron objeto por sus hermanos los Universitarios, así como que esperan ser igualmente atendidos por la comisión mixta profesoral, a la cual también han dirigido una comunicación solicitando su valioso apoyo.

FUE CELEBRADA UNA ASAMBLEA SINDICAL DE OBREROS DE CUBA

Presidió el acto el señor Arturo C. Crespo, actuando de secretario el señor Rosendo Llamedo. Aprobados los asuntos de orden administrativo, se trató extensamente, sobre las peticiones presentadas por el, señor Zorrilla, en relación con las rebajas de personal y rebajas de sueldos, estableciendo la jornada de cinco horas en los depatramentos que no sean de labor continua, y que en caso de que el Sindicato tuviese otra proposición mejor dada la crisis actual estaba dispuesto a aceptarla.

Se acordó proponer al señor Zorrilla, trabajar cuatro días de ocho horas, exceptáando los días festivos.

También se deliberó sobre el asunto del ingeniero, manteniendo el Sindicato sus aspiraciones, esperando que el señor Zorrilla resuelva este asunto de un modo favorable a sus obreros.

Fué nombrado el señor Candemil, vocal suplente.

La Comisión de Glosa rindió su informe, que resultó favorable a la labor del Tesorero.

Finalmente se nombró una Comisión para que asesore al Ejecutivo, en las gestiones que han de hacer sobre asuntos de distintos Departamentos de la fábrica.

Según se manifestó la Asambiea, ésta espera que sea rseuelto favorablemente el asunto del Delegado.

FALSAS DENUNCIAS

Cecilio Reyes Argudín, chofer, vecino de Jesús María 44, y Pedro Calzadilla Campoamor, chofer y con domicilio en Rastro 4, dieron cuenta en la Sección de Expertos que diariamente son acusados falsamente por los vigilantes 24 y 123, de la Estación Terminal, los que en su persecución sistemática, los multan sin una causa justificada, obedeciendo su actitud ante su negativa de correrle detrás en sus vehículos a unos menores que se mofan de los citados vigilantes.

VIBORENAS

PROXIMO CAMPEONATO

Las actividades de Cupido se manifiestan constantemente, más en esta Ciudad Nueva en la que tantas flores sonrientes abundan, para su mejor elección.

Así ha sido esta vez; trátase de una gentilísima señorita cuyo santo lo celebra en señalada fecha del mes de marzo. Estoy seguro que cualquiera de mis lectoras, muy cuca... acertará muy pronto.

Referente al afortunado galán diré que ayer celebró sus días y que su apellido es el de un conocidísimo cirujano cuya clínica está en una Avenida que lleva el nombre de un gran patriota ya fallecido.

Ni una palabra más y he dicho bastante, como no sea que junto con sus nombres diré la fecha de su matrimonio.

ELISEO GUZMAN

Celebra hoy sus días tan querido amigo y distinguido convecino, ex presidente del «Loma Tennis Club» y propietario de la gran farmacia «San Ramón».

Junto con su joven y bella esposa la elegante dama Bertha Dulzaide le deseo al excelente amigo Eliseo las mayores venturas terrenales.

PROXIMA BODA

Puedo anunciarla ya para el día 3 del próximo mes de julio.

Son los felices novios la bella y muy graciosa señorita Terina Pérez Oliva y el estimado joven Ibrahín Rodríguez.

Se celebrará su matrimonio en la Iglesia Santa Lutgarda del caserío General Machado, por lo que anticipadamente les dedico mi expresiva enhorabuena.

DR. ALFREDO BARROSO

Tuvo al fin el fatal desenlace que tanto nos temíamos la grave dolencia que desde hacía muchos días padecía tan infortunado y distinguido caballero cuyo fallecimiento mucho nos ha apenado sinceramente.

El triste acto de su entierro fué una sentidísima manifestación de duelo.

A todos sus familiares, en especial a su inconsolable viuda la distinguida dama María Teresa Córdova, hago constar la expresión de mi pésame muy sentido.

DR. ARTURO MONTORI Y CESPEDES

También nos sorprendió dolorosamente la inesperada noticia de la muerte de tan culto y distinguido amigo, con cuya valiosa amistad mucho me honraba.

Rodeado de su amante esposa y cariñosos hijos exhaló su último suspiro en su residencia O'Farril número 28, corriendo rápidamente la triste nueva por toda la Víbora, trasladándose a su morada sus numerosas relaciones sociales, las que no lo abandonaron hasta la tarde de ayer en que fué conducido al lugar de su reposo eterno.

La más expresiva manifestación de duelo le fué rendida a tan infortunado amigo, cuya eterna ausenmia ha cubierto de grandes tristezas el hogar que presidía.

Para su viuda la distinguida dama Romelia Pérez e hijos Arturo, Graziella, Violeta y Dalia, si no frases de consuelo que no puede admitir su intensa pena, sí les deseo la gran resignación que necesitan para soportarla, pidiendo a Dios el eterno descanso del alma de ser tan querido para ellos.

SRTA. MARGARITA BELLON

Hace pocos días me complací en felicitar a esta sugestiva flor sonriente por su brillante triunfo en los exámenes de piano que efectuó en el Conservatorio Zilia, y hoy le rindo el presente homenaje a la interesante y nueva profesora, a la que auguro un brillante porvenir en su carrera artística. Homenaje de quien sinceramente la admira, al apreciar sus muchas y valiosas dotes.

LUIS BADILLO GUIJARRO

Joven, muy joven, nos ha dado su eterno adiós tan apreciable e infortunado amigo, después de algunos meses de crueles sufrimientos, habiendo sido todo inútil para arrancarlo de las garras de la Muerte.

Sé apreciar el intenso dolor de todos los familiaresd el pobre Luis, en especial el de la autora de sus días que por siempre lo llorará.

BODA DISTINGUIDA

La de la linda señorita Silvia Pellicer y Gay y el dichoso joven Joaquín Sarraín Escoto, a las doce y media de la tarde de hoy, en la Iglesia Parroquial del Santo Angel Custodio, ante su virtuoso párroco mi querido amigo Monseñor Francisco Abascal.

Por anticipado a Silvia y Joaquín mi más afectuosa y expresiva enhorabuena, deseándoles que en su nuevo estado disfruten de una inquebrantable felicidad.

REPARTICION DE PREMIOS

Se celebra hoy a las diez de la mañana por los alumnos de la Sucursal de las Escuelas Pías establecida en la Avenida General Gómez y Flores.

En nuestra elegante Bombonera del teatro Tosca.

Mañana me referiré a esta fiesta.

Urbano del CASTILLO.

ACUSADAS DE COACCION, FUERON DETENIDAS VARIAS OBRERITAS

Pertenecen a una sombrerería existente en el «Mercado Unico», y las acusó el propietario, quedando en libertad. Radios ocupados

El sargento Juan Ramón y los expertos Méndez y Busutil, se personaron en la casa de compraventa situada en Aranguren 147, de la propiedad de C. Bouza y Sobrinos, procediendo a ocupar dos aparatos de radio que habían sido pignorados por Alberto Hernández Veliz, vecino de Campanario 180, por la cantidad de 35 pesos cada uno de ellos y los cuales son de la propiedad de la Compañía Philips, situada en Obispo y Aguiar, que se los entregó a dicho individuo para su venta en comisión.

EXCESO DE VELOCIDAD

Por transitar con exceso de velocidad por Concha y Arango, el experto Fernández de Castro circuló los autos de alquiler 25279 y 52091; los ómnibus 181, de la Cuba; 29, Lawton; 55, Favorita Ideal; 31, Nacional Matanzas, y el camión 74509.

UN INFORME

El teniente Calvo informó al juez de instrucción de la Sección Primera que según telgrama que le fué enviado por las autoridades de Santa Clara, el individuo por él detenido nombrado Antonio R. Morales Alvarez, se encontraba reclamado en causa por lesiones graves.

MENORES DETENIDOS

Los menores Ernesto Hernández, vecino de Empedrado 57, y José Antonio Sánchez Rodríguez, de Empedrado 64, fueron detenidos por el experto Tomás Ruiz, por reclamarlos el juez de instrucción de la Sección Segunda por un delito privado.

SE PRESENTARON

Manuel Pérez González y José Jiménez Valdés, se presentaron ante el teniente Calvo, solicitando el ser recluidos en el lazareto del Mariel, por ser ambos viciosos de las drogas heroicas. Fueron presentados al juez de instrucción de la Sección Segunda.

CONTRA UN HOSPITAL

Feliciano Espinosa y del Pino, vecino de Bélgica número 93, se presentó ayer tarde en la Sección de Expertos, formulando una grave denuncia contra todo el personal del Hospital Calixto García.

Hizo constar que con motivo de haber sido herido de gravedad de un puñalada, del primer centro de socorro fué remitido al mencionado hospital, donde no lo atendieron. Los médicos y enfermeras sólo pasan por las salas de paseo. Los practicantes y enfermos mejorados son los que atienden a los que no se pueden mover, viéndose precisado a abandonar aquel centro, donde la comida que dan sólo sirve para alimentar a los animales. De esta denuncia se le dió cuenta al juez de instrucción de la Sección Cuarta.

JOVENES ACUSADAS

El sargento Betancourt procedió al arresto de las jóvenes Leonor Ferreira Borges, vecina de 10 de octubre 291; Elena Cendan Ramuro, de Apodaca 86; Rita Alonso Herrera, de Apodaca 36, y Carmen Plasencia Hernández, de Villegas 131, por acusarlas Andrés González Valle, gerente de la sombrería «La Estrella», situada ésta en el Mercado Unico, de situarse a la puerta de su establecimiento ejerciendo coacción con los marchantes para que no le compren, con motivo de suponerlo enemigo de los obreros. En poder de las acusadas, la Policía ocupó un manifiesto en el que se hace constar que no compren en dicha sombrerería. Todas quedaron en libertad por disposición del teniente Calvo, quedando citadas para comparecer mañana lunes ante el juez correccional de la Sección Segunda.

CAMION OCUPADO

El experto Olave, procedió a ocupar el camión número 66124, que se encontraba en poder de Alejandro Alvarez Pérez, vecino de Cienfuegos 37, por haberlo ordenado en ese sentido el juez correccional de la Sección Segunda. Fué entregado a Matías Cancelo, de Correa 78

HA DESAPARECIDO

Eulalia Suárez Pérez, vecina de Trocadero 23 altos, denunció que en días pasados se le presentó la señora Lutgarda de Quesada, cuyo domicilio ignora, alquilándole tres de las habitaciones de su casa y con ese propósito le hizo entrega del fondo, dándole ella el correspondiente recibo por la suma de 23 pesos; pero como no ha regresado a pesar del tiempo transcurrido teme que le pueda haber ocurrido alguna desgraciada.

LAS OBRAS DE CONSERVACION

Expediente para pago de haberes.- Obras terminadas

El ingeniero jefe del Distrito de la provincia de la Habana, ha comunicado al Secretario del Ramo haber dado comienzo a los trabajos de conservación de la Carretera Central, desde Arroyo Arenas al límite con la provincia de Pinar dle Río, en el chapeo de paseos y cunetas, obras de limpieza y desobstrucción de zanjas y cunetas y conservación del arbolado.

También ha participado el jefe de la provincia de Pinar del Río haber comenzado dichos trabajos en la ruta de la carretera, por los obreros de su Distrito.

PAGO DE HABERES

Ha sido aprobado el expediente para el pago de los haberes que le corresponden a la señora Elisa del Río, heredera del señor Enrique Aznar, empleado que era del Departamento de Obras Públicas, cuando falleció.

OBRAS TERMINADAS

Por el jefe de la provincia de Matanzas se ha dado cuenta de la terminación de las obras de reparación de la carretera de Cárdenas a Coliseo, por cuenta de la Compañía Henequera de Cárdenas, cuyas obras fueron inspeccionadas por el personal técnico del Distrito.

ROBARON MERCANCIAS EN UNA BODEGA DE GUAYOS, DEJANDO LOS OBJETOS

GUAYOS, junio 13, DIARIO, Habana. — En las horas de la madrugada fué robado el establecimiento de víveres de Gabino Choy, llevándose los ladrones un saco cargado de mercancías por valor de más de cien pesos. Horas después trataron de robarse una rueda del camión perteneciente a Segundo Borges, que lo guardaba en el portal de su casa, pero sorprendidos por éste huyeron con la rueda dejándola abandonada más adelante, requiriendo el señor Borges el auxilio de los vecinos Agrispino Cruz y Juan Esquiti, quienes salieron en persecución de los rateros y encontraron la rueda robada cuando estaban colocándola de nuevo vieron tres hombres que se arrastraban por el suelo a cierta distancia, seguidamente les cayeron atrás para agarrarlos, pero éstos huyeron nuevamente, abandonando en la huida un saco cargado de mercancías que resultaron ser las robadas al señor Choy.

Dando cuenta al Cuartel de la Rural, salieron en persecución de los rateros, haciéndose cargo a la vez de dichas mercancías ocupadas.

Hasta la fecha no se ha podido capturar a los ladrones. Ha quedado en manos de las autoridades una sola prueba, consistente en unos zapatos abandonados en el fango y marcas de pies descalzos.

El Juzgado actúa.

Bárcena, Corresponsal.

LAS NOTIFICACIONES EN LA AUDIENCIA PARA LAS PARTES, MAÑANA LUNES

Mario Alfonso Caballero; Octavio Laredo Bru; Adolfo Torreira; Tomás J. Granados; Miguel A. Hernández Machado; Héctor J. Garcini y Guerra; Enrique Rodríguez Pulgares; Desiderio de Cárdenas; Arturo Merlo; Wifredo H. Brito; Fernando Udaeta y Haro; Bernabé Vega Santana; Mariano Prats; José Pinto Valdés; Ambrosio Pereira; Evaristo Cavada; Manuel Villalón; Francisco Sabín; Florencio Rivero y Fiallo; Miguel M. Prieto; Guillermo Puente; César Rouco; Aurelio Royo Serrano; Francisco Rodríguez Zubero; Juan González Quintana; Miguel A. Martínez Santaella; Ricardo Villate; Oscar Edreira; Julián Modesto Ruiz; Oscar A. Lay de la Cova; Raimundo B. Ferrer; Rogelio Galletti y Pimentel.

TODAS ESTAS NOTIFICACIONES TIENEN CARACTER DE URGENTE EN LO CIVIL

Luis M. Batlle; Eugenio López de Vivigo; Braulio Rodríguez Meircles; Manuel de J. Lefranc; Manuel Estévez; Manuel González Camus; Félix Lené Armenteros; Fernando Suárez; Ramón Illas Acosta; César Rouco; Enrique Guiralt; Enrique C. Varona; Francisco Monnar; Ernesto García Nate; Raúl Corrón; Pedro Orlando Gil Lobato.

¡Esto es lo que necesitas!

LAS personas de edad deben prestar atención especial a sus riñones, pues el debilitamiento de estos órganos después de una larga vida de trabajo es la causa de muchas penalidades y sufrimientos en la vejez.

El mal funcionamiento de los riñones es causa de que el ácido úrico y otros venenos se acumulen en el organismo, y por esto muchos ancianos sufren de dolores de espalda y reumáticos, rigidez, ciática y molestas irregularidades de la vejiga. Los riñones necesitan inmediato auxilio para evitar la hidropesía, arenillas de la orina y el reumatismo.

Millares de ancianos usan y recomiendan las Píldoras de Foster; estimulan y fortalecen los riñones ayudandoles a eliminar las impurezas perjudiciales. Dé a este efectivo remedio la ocasión de aliviarlo a Ud. también. Su uso por tres generaciones justifica su mérito indiscutible.

PILDORAS DE FOSTER

M.E.C.D. 2016

Anuncios Clasificados de Ultima Hora

ALQUILERES

A-1. Habana.

AVISO. Terminadas las reformas, alquilo bajos de la casa San Francisco número 3 entre Jovellar y San Lázaro. La llave en la farmacia. Para informes, Penabad, Mercado de Colón, por Monserrate, puesto de frutas.
A1 24580 13 jn 18

INDUSTRIA 64, altos, alquilo en $55. Sala, saleta, 5 cuartos, motor para agua. Llave debajo. Informes, A-5418.
A1 24669 13 jul 13

BAJOS muy amplios, sala, saleta, 4 cuartos, baño completo, cocina y servicio de criados. Se alquilan en $40. Zanja 127 A. Informan, U-7742 y U-3000.
A1 24663 13 jun 18

SE ALQUILA. Obrapía 65, un magnífico y fresco piso compuesto de sala, comedor, cinco dormitorios, baño al centro y al fondo y cocina. Informan en los bajos. Telf. A-3314.
A1 24644 13 jun 16

SE ALQUILAN

SAN RAFAEL 63, BAJOS
Moderna casa: con sala, recibidor, tres cuartos, comedor baño completo y servicios de criados, $50.00

SAN RAFAEL 30½
altos e bajos. Sala, recibidor, cinco cuartos, dos baños intercalados, comedor cuarto y servicio de criados; los bajos tienen garage. $110.00

EMPEDRADO 37
Sala, comedor, tres cuartos en los bajos y tres en los altos al fondo $37.00

LUCENA 4
Casa de una sola planta; con sala, dos cuartos y baño, $33.00

CONSULADO 45, BAJOS
Hermosa casa; con sala, cuatro cuartos, comedor al fondo, baño completo y cuarto y servicio de criados $65.00

INFANTA 106, F, ALTOS
Terraza, sala, recibidor, cuatro cuartos, baño completo intercalado, cuarto y servicio de criados $55.00

INFANTA 20½, ALTOS
Hermosa casa, con Terraza, gabinete, sala, recibidor, cuatro cuartos, baño intercalado, cuarto y servicio de criados en la azotea, $60.00

SAN MIGUEL 80,
altos y bajos, sala, recibidor, cuatro cuartos, baño completo, comedor y servicio de criados, $65.00 y 60.00

SAN MIGUEL 65, PRINCIPAL
Moderna casa, con sala, recibidor, tres cuartos, baño completo intercalado, comedor al fondo y servicio de criados, $55.00

SAN MIGUEL 209 Y 207
altos y bajos. Sala, recibidor, cuatro cuartos, baño completo, cuarto y servicio de criados, $43.00 y 37.00

PRADO 118 2DO. PISO
Hermosa casa en lo mejor de la Habana, frente al parque Central; es propia para casa de Huéspedes o Club; tiene trece habitaciones y cuatro baños, $190.00

JOVELLAR 33, ALTOS Y BAJOS
Gran casa de Apartamentos, moderna: con sala, recibidor, tres cuartos dormitorios muy grandes, baño completo intercalado y cuarto con servicio de criados, $50.00

INFORMAN
THE NATIONAL CITY BANK OF N. Y.
A. 9897. Depto. Adm. de Bienes M-9871
A1 C6376 13-16 Junio

SE ALQUILA Reina 65, bajos, esquina San Nicolás, sala, comedor, tres habitaciones, baño intercalado, cuarto y servicio criado, etc.
A1 24687 13 jn 16

LAGUNAS 56, se alquilan los bajos con sala, saleta, salón de comer, 5 cuartos, doble servicio y cuarto criados, precio, $60. Telf. F-1742.
A1 24647 13 jn 16

ESCOBAR 70, bajos, se alquila compuesto de sala, recibidor, dos cuartos, baño intercalado, cocina de gas, la llave en la misma. Informes, A-1689. Consulado 62.
A1 24649 13 jn 16

CALLE I esquina a Calzada, número 6, se alquila casa con portal, sala, saleta, tres cuartos, cocina y servicios. La llave en la misma. Informan. A-1689. Consulado 62.
A1 24650 13 jn 16

NEPTUNO 219, entre Oquendo y Soledad, se alquila en precio económico buen local 6 medio x 28, sin columnas, claro y ventilado, con sus puertas vidriera. Telf. F-3656.
A1 24619 13 jul 13

SE ALQUILAN magníficos altos, tres habitaciones, sala, comedor, cocina, intercalado y de criado, en Somerueios entre Monte y Corrales, media cuadra Fraternidad.
A1 24632 13 jun 16

SE ALQUILA, Concordia 91, altos, casa grande y fresca, sala, comedor, cuatro habitaciones, etc.
A1 24688 13 jn 16

BAJOS MODERNOS. SALA, 2 CUARTOS, BAÑO MODERNO, $18
Se alquilan, a 10 minutos parque Central, calle Justicia esquina Arango, una cuadra tranvías calzada de Concha. Al lado, bajos, dos cuartos, $15.
A1 24652 13 jn 20

CASA MODERNA
Infanta 18, Edificio Artigas, entre San Lázaro y Concordia, dos habitaciones, sala, comedor, cocina, magnífico baño, limpieza escalera. Informes, el café, $20.
A1 24682 13 jn 20

A-2. Vedado y Príncipe.

SE ALQUILAN los altos de la casa Baños esquina a 19. Seis cuartos, sala, recibidor, dos baños intercalados con servicio de agua caliente y demás comodidades. Informarán en los bajos.
A2 24577 13 jn 16

SE ALQUILAN los altos de H entre Calzada y Nueve. Acabados de pintar y entrada independiente. Tiene cinco habitaciones y dos baños. Informan, U-1673.
A2 24670 13 jun 20

SE ALQUILA en 27 número 89 entre D y E, Vedado, casa moderna, de una planta, con sala, recibidor, cuatro habitaciones, hall al centro, baño intercalado, pantry, cuarto criada, garage para dos máquinas con 2 cuartos altos. La llave al lado. Informes, Telf. U-5865.
A2 24660 13 jn 16

SE ALQUILAN

CALLE 2 ENTRE 5TA. Y 7MA.
Hermosa casa para familia de gusto: con sala, recibidor, hall, cinco cuartos dormitorios, dos baños intercalados, cuarto y servicio de criados, $80.00

CALLE 19 No. 420, ENTRE 6 Y 8
Chalet de dos plantas, con cuatro cuartos dormitorios, sala, recibidor y un baño completo. Tiene garage y cuarto de chauffeur, $90.00

CALLE LINEA 80. ENTRE A Y B
Gran casa de una sola planta; con dos salas, seis cuartos dormitorios, dos baños intercalados y cuartos con servicio de criados. Tiene garage con capacidad para dos máquinas, $175.00

INFORMAN
THE NATIONAL CITY BANK OF N. Y.
A. 9897. Depto. Adm. de Bienes M-9871
A2 C6375 13-16 Junio

27 NUM. 309, ENTRE 2 Y 4
Lindo, amplio chalet, dos plantas, bajos: portal, sala, comedor, hall, tres hermosos cuartos, baño completo, patio, cocina, garage, dos cuartos criados con baño; altos: terraza, hall, cinco grandes dormitorios, otro baño completo, cuartico, agua altos, bomba eléctrica. Precio, $95. Llave, bodega 27 y 2. Dueña, F-6597.
A2 24638 13 jn 16

ALQUILERES

SE ALQUILA, 8 número 231, casi esquina a 23, Solar completo, gran patio, 4 habitaciones, baño y servicio de criados. Informan, FO-1684.
A2 24668 13 jn 16

VEDADO. Muy rebajados se alquilan en la calle 11 número 39 esquina a 10, unos frescos altos con todo el confort moderno, y garage. Informan en los bajos.
A2 24648 13 jn 13

BEERS BOLETIN
Especialistas en Alquileres
VEDADO; 3 hab. 2 garages, $60.
VEDADO; calle 21, 8 hab. 3 b. $200.
MIRAMAR; 24, 5 hab. 2 baños, muebles $175.
ALTOS ALMENDARES, casa muy mona, mueb. $100.
BUNGALOWS CALIF, 2 hab, B y C, $18, $20.
COJIMAR, con mueb. 8 hab. 3 baños, $200.

SE VENDE bodega, Monte entradas $7000, ganancia neta $1.000 mensuales.

SE VENDE Línea Playa, esq. 400 varas, 4 hab. garage, jardín, $3000 en efectivo.

SE VENDE casa Huéspedes, Prado, renta $200. 22 habitaciones, $2500.

SE VENDE gran esquina Manrique, para edificio, 400 metros, precio situación.

PERMUTARIA finca ecreo, con 30.000 met, C. Central, una gran casa, muchos frutales, vale $40.000 por casa Vedado, vale $60,000, pagando diferencia en efectivo.

CAMPAMENTOS Y COLEGIOS EN EL NORTE
Fíjense en nuestros carteles **"anaranjados"** en las casas y propiedades
BEERS-HAVANA
Realtors.
(Est. 1906) 9½ O'Reilly st, Havana.
A2 24581 13-14 Junio

ALQUILERES. Vedado, Paseo 7 entre Calzada y Quinta, bonita y fresca casa en $50. Informes, FO-1095, llave al lado.
A2 24692 13 jn 16

A-3. Cerro y Palatino.

CERRO. La Rosa entre Falgueras y Vista Hermosa, a una cuadra del parque Tulipán. Se alquilan tres casas modernas, dos altas y una baja, acera de brisa. Portal, sala, saleta, tres cuartos, baño intercalado, comedor, cuarto y servicios de criados. Precio, $35. Informes, Tulipán 24. Telf. I-3267.
A3 24642 13 jn 16

CERRO. Alquilo casa muy fresca, 6 habitaciones, doble servicio, $25. Auditor 33, propia para numerosa familia. Llaves en la bodega. Informan, U-6858.
A3 24679 13 jn 19

A-4. Marianao y sus Repartos

PEQUEÑAS Residencias en Miramar, frente a las Ursulinas; tres y cuatro habitaciones, garage, dos cuartos de criados. Lujo y confort. Informan: Teléfono FO-1423.
A-4 24576 13-15 Junio

SE ALQUILA, Miramar, primera esquina ocho, casa grandes salones, baños lujosísimos, garages, servicios criados, pegado mar, para familia, sociedad, club. Precio situación. Informes, U-8601, M-2781.
A4 24626 13 jn 16

CHALET A UNA CUADRA COLEGIO BELEN, EN $45.00
Se alquila, portal, sala, comedor, 4 cuartos, baño intercalado, garage, etc. Calle del paradero Orfila, frente a las casas del Banco del Canadá. Llaves en la misma. Dueño, F-1806.
A4 24651 13 jn 17

ALTURAS de Almendares, Avenida de la Paz 81, precioso chalet nuevo, alto, saludable, fresquísimo, inmejorables comunicaciones, cuatro dormitorios, garage, etc. $85. Teléfono FO-1095.
A4 24691 13 jn 17

FRENTE al colegio de Belén, alquilo hermoso y bonito chalet de dos plantas, hace esquina, tiene garage para dos máquinas, cuarto de criados. Véalo, calle B esquina a 7, Reparto Benítez, Marianao. Llave en la misma. M-3240.
A4 24676-671 13 jn 20

A-5. J. del Monte y Víbora

SE ALQUILA en $40.00 la bonita casa calle Octava número 37 entre Milagros y Avenida de Acosta, con sala, saleta, cuatro cuartos de familia, dos de criados, comedor, baño completo, cocina con calentador, garage y servicios de criados, a una cuadra del parque de Lawton. Informan, Telfs. F-1321 y M-1382.
A5 24582 13 jn 19

ALQUILO casitas modernas. Sala, cuarto, servicios, cocina, escalera azotea, $13, con luz, $14. San Benigno número 68, pasaje, entre Tamarindo y Rodríguez, accesoria con portal, $13. Telf. X-2757.
A5 24606 13 jn 20

SE ALQUILA la casa Estrada Palma 89, compuesta sala, hall, 6 habitaciones, comedor al fondo, baño intercalado, servicio de criados y gran patio. Informan, teléfono F-6722. La llave en la misma.
A5 24609 13 jn 19

VIBORA. Se alquilan los bajos y altos de las casas Diez de Octubre 574 esquina a Vista Alegre. Sala, 2, 3, 4, 5 habitaciones, baños intercalados y demás comodidades, hay siempre agua, precios de situación. Informes allí. Son muy frescas.
A5 24654 13 jn 21

SE ALQUILAN en 35 pesos los frescos y ventilados altos de Octava esquina Tejar, reparto Lawton, con sala, comedor, 5 habitaciones, 2 servicios, les pasan por delante tres líneas de carros. También se alquilan por separados en pesos 17 y 20. Su dueño, teléfono F-4357.
A5 24615 13 jn 16

LAWTON, San Francisco 394, entre Avenida Menocal y 11. Portal, sala, comedor, dos cuartos, baño intercalado, cocina, lavadero, patio, traspatio grande, azotea, $25. A-0290 y U-6308. A una cuadra del tranvía.
A5 24637 13 jn 15

$12, CON tres luces, alquilo casa nueva, fresca, agua abundante, sala, cuarto, cocina, servicio, azotea, Armas número 72 entre Santa Catalina y San Mariano, Lawton. Teléfono X-1964.
A5 24675 13 jn 16

ALQUILO en la Víbora, hermosa casa en Milagros esquina a Cortina, a una cuadra del tranvía. Sala, saleta, hall, comedor, cuarto, cocina, despensa y pantry en la planta baja y cinco cuartos con buen baño y cinco cuartos con buenos baños en los altos. Garage para dos máquinas y dos cuartos de criados, con servicios. La llave en la bodega La Reina. Informan, I-6138. Luis Estévez número 22.
A5 24641 13 jn 16

A-6. Concha y Luyanó

SE ALQUILA la moderna casa de Cueto 155 entre Herrera y Santa Felicia, consta de portal, sala, tres habitaciones, baño intercalado, cocina de gas, patio, traspatio y servicios de criados. Informan en el U-2580, la llave en el 153.
A6 24633 13 jn 16

A-7. Sto. Suárez y Mendoza.

GANGA, altos de esquina en el Reparto Mendoza, Carmen y Goicuría con cuatro cuartos, sala, comedor, baño fino, terraza y servicios. $30.00. Otra con un cuarto menos $25.00. Agua abundante. I-1718.
A7 24530 12-19 Junio

ALQUILERES VARIOS

A-12. Solicitud de Alquileres

UN MATRIMONIO solo solicita otro matrimonio sin niños o personas mayores para una habitación con todo servicio. Telf. A-2843.
A12 24677 13 jn 16

SE DESEA alquilar una buena residencia en el Vedado, que esté en la acera de la brisa o esquina de fraile. Que tenga de cuatro a cinco habitaciones y dos baños y garage. Informan, Telf. F-2285.
A12 24592 13 jn 20

B-1. Casas-Apartamentos.

8 Y 19, F-6635
Desocupado hoy un partamento. Unico vacante, luz, teléfono, radio, Frigidaire, agua caliente, garage y restaurant.
B1 24639 13 jn 20

PRADO 77, Palacio de la Mortera. Se alquila un hermoso apartamento en el cuarto piso de la mejor casa de huéspedes de la Habana, con cuatro habitaciones, baño privado, agua caliente, con muebles o sin, elevador día y noche, magnífica comida. Precio el que usted quiera dar.
B1 24645 13 jun 16

CASAS APARTAMENTOS
De una y dos habitaciones. Sala, comedor, cocina, magnífico baño, elevador. Neptuno 172, desde $30, con luz.
B1 24681 13 jn 20

B-2. Locales y Naves.

SE ALQUILA una carnicería en Octava y Tejar, Lawton, con todo lo necesario para trabajarla y sin ninguna regalía. Precio, $17. Su dueño, F-4357.
B2 24616 13 jn 17

SE ALQUILA la amplia casa, Zanja 34 entre Gervasio y Belascoaín, Sport Antillano, preparada para academia, cine, sociedad de recreo u otra institución. Abierta de 9 a 12 y de 3 a 5. Telfs. U-4962 y M-9848.
B2 24643 13 jn 21

RICLA 19 entre Cuba y San Ignacio, Nave de setecientos metros en los bajos y nueve habitaciones en los altos. Propia para industria, almacén o cine. $135. Telf. 2900. Puede verse a todas horas.
B2 24664 13 jn 18

ALQUILO en $25 espacioso local con dos hermosas habitaciones para vivienda, baño privado, lavabos agua corriente, media cuadra San Rafael. Galiano 90, altos.
B2 24655 13 jn 16

B-4. Habitaciones

SE ALQUILAN espléndidas habitaciones con lavabo de agua, luz toda la noche. Precio módico. Informes el encargado, Campanario 121, entre Salud y Reina.
B4 UH. CR. 16 Indf. Ab.

HUESPEDES. Habitaciones amuebladas, $10. Apartamentos desde $25. Alquilamos por semanas desde $3; por días, 60 centavos, personas moralidad. Prado 93, altos, Partagás, esquina Neptuno.
B4 24680 13 jn 15

LAMPARILLA 20, cuarenta pesos, piso alto, independiente, tres habitaciones contiguas, otra separada, azotea, ventilación, luz y vistas excelentes, servicio sanitario completo.
B4 24665 13 jn 16

HABITACIONES espléndidas para uno, desde $30; para dos, desde $45, toda asistencia, agua caliente, lavabos, teléfonos, estricta moralidad. Manrique 123 entre Reina y Salud. M-2735.
B4 24661 13 jun 20

SE ALQUILAN habitaciones en casa moderna, buenos servicios y departamento. Sol 66 y 68, entre Compostela y Aguacate. Informes, primer piso, al fondo.
B4 24657 13 jul 13

B-6. Hoteles.

Hotel Moderno
El más céntrico y mejor situado, el que da precios más baratos, mejor comida, muy abundante, todas las habitaciones y apartamentos con servicio privado, con almuerzo, comida y desayuno, para una persona a 45 y para matrimonio $65, $75, $80 y $90 frente a la Cuban Teléfono y a media cuadra de la Fraternidad y Capitolio, pida informes a nuestros mismos clientes y se convencerán, no se olvide. Dragones número 9 teléfono M-1773 y A-1377.
B6 24625 13-21 Junio

SE SOLICITAN

S-1. Criadas y Criados.

SE SOLICITA una criada para casa de un matrimonio y cuidar un niño, sueldo, $12. Fábrica y Aspuru, número 11, altos.
S1 24578 13 jn 15

SE SOLICITA una criada española, que sea joven, ara cocinar y limpiar, tiene que dormir en la colocación, si no reúne estos requisitos, que no se presente, sueldo, $25. San Lázaro número 305, letra A, altos, derecha.
S1 24689 13 jn 15

S-2. Cocineras y Cocineros

NECESITASE española joven, limpia, que cocine y haga dulces bien, no salcohadora, dormir en la colocación, 25 pesos. 23 número 246 al lado Siervas de María.
S2 24658 13 jn 15

S-12. Solicitudes Varias

SOLICITO una familia en el radio de Reina y Galiano, para servirle a domicilio almuerzo y cocina, para ayudarse en sus gastos, Precio situación, según sus necesidades. Telf. M-1474.
S12 24646 13 jn 16

SE OFRECEN

O-1. Criadas y Criados

SE DESEA colocar una señora española para criada de mano y limpiar, entiende cocina. F-1325.
O1 24666 13 jn 15

DESEAN colocarse dos muchachas españolas para criadas de mano, casa seria y formal. Informan, teléfono X-1277.
O1 24678 13 jn 15

O-2. Cocineras y Cocineros

COCINERA española desea colocarse tiene práctica en el oficio, entiende de repostería. Teléfono M-5395.
O2 24540 12-15 Junio

COCINERO y repostero, joven, español, sin pretensiones, desea colocarse, tiene buenas referencias de las casas que trabajó. Telf. A-5324.
O2 24673 13 jn 16

SE OFRECE una joven española para cocinar y limpiar, tiene buenas referencias. Telf. F-2255.
O2 24656 13 jn 15

SE VENDEN

V-1. Casas.

KOHLY, Alturas Almendares. Con $4,700 contado, resto largo plazo 6 o|o, cedo terreno mejor situado, en ese hermoso y saludable reparto. 2,700 varas, con 72 frente, Avenida Bellavista, una cuadra tranvía pasado Casino Alemán. Vendo también parte o cambio por casa. Albareda. A-0290, U-6308.
V1 24636 13 jn 16

SE VENDEN

GANGA, en el Vedado. Vendo mi casa 8 número 231, casi esquina a 23, solar completo, 683 metros, a 29 pesos terreno y fabricación. Informa el dueño, FO-1684. Está desalquilada. Puede verse ed 3 a 4 p. m.
V1 24667 13 jn 16

Compre su Casa
CON $500 DE ENTRADA Y $50 MENSUALES
Le vendemos lujosa residencia de mampostería en el Nuevo Reparto La Asunción, Luyanó y Concha. Con alcantarillado, agua, gas, luz y teléfono. Construídas por la Compañía Sala, S. A. Oficina e informes en el mismo Reparto.
V1 24595 13-14 Junio

VENDO en 1,300 pesos libre de gravamen, casa de mampostería, Luyanó, a una cuadra calzada, portal, sala, dos cuartos, baño, comedor, cocina y patio, y doy 500 pesos en hipoteca, para culquier lugar. Rodríguez. A-8778.
V1 24662 13 jun 16

PLAYA HABANA, BARACOA
Vendo casa madera dos plantas, dos baños siete cuartos equipada casi nueva agua corriente, luz playa privada cuarenta y cinco minutos Habana once metros sobre el mar facilidades de pago informa Puig X-1302 o en la misma.
V1 24596 13-16 Junio

SE VENDE plazos, F entre 16 y 18, reparto Almendares, bungalow madera, doble forro, pisos mosaicos, $100 entrada, $30 mensuales, capital intereses. Informes, U-8601, M-2781.
V1 24627 13 jun 16

SE VENDE casa sin terminar, O-Farrill entre Estrada Palma y Luis Estévez, quinientos metros fabricados, mil terreno, hechos tabiques interiores, techos monolíticos. Informes, U-8601, M-2781.
V1 24628 13 jn 16

SE CAMBIARIA por casas Habana, finca 90 caballerías, cerca Artemisa, excelente para ganado, exigiendo lo mismo casas permuta. Informes, Oficios 82, González.
V1 24629 13 jun 16

V-2. Solares.

AMPLIACION Almendares. Esquina fraile, Nueve y Tercera Avenida, 1,738 varas, $3.75. Otra en Larrazábal, Avenida Palmas y Línea ferrocarril, Marianao, 1,050 varas, $2.25. Santos Suárez, Estrada Palma y Figueroa, 1,112 varas, $5.00. Tamarindo entre Vega y Flores, 456 varas, $6. Albareda, A-0290, U-6308.
V2 24635 13 jn 15

V-3. Fincas Rústicas

VENDO HERMOSA FINCA DE UNA CABALLERIA EN
San Francisco, mucha siembra y frutales, agua, 20 vacas de leche y su reparto, gallinas, casas, próxima a la carretera, todo $6,000, con facilidades de pago. Informan, San Miguel 137, bodega. U-6847.
V3 24683 13 jn 15

V-4 Establecimientos

SE VENDE una gran bodega muy cantinera, mucho barrio, buen contrato, no paga alquiler, se vende muy barata, se le explicará el por qué se vende. Informan en Escobar y Sitios, bodega, Pérez.
V4 24685 13 jn 16

GANGA, vendo establecimiento en lo mejor de Belascoaín, alquiler módico. Informan, La Casa Revilla, Belascoaín 44.
V4 24690 13 jn 16

V-6. Maquinarias

REFINERIA, 30 minutos centro de la Habana, por una pequeña parte de su valor. Puede servir en parte para destilería, fábrica de dulces, etc. Arroyo Naranjo, Calzada 70.
V6 24587 13 jun 16

IMPRENTAS. Se vende una cosedora alemana de alambre con su motor, y varias mesas y estantes. Suárez 125, esquina a Puerta Cerrada (Librería).
U6 24693 13 jun 16

V-7. Automóviles y Accesorios

GANGA. Ciento veinticinco pesos contado vendo soberbia cuña cabriolet, Chevrolet, ideal para viajante o particular. Señor Bautista, Jesús María 9, almacén.
V7 24659 13 jn 18

SE VENDE cuña Studebaker, cuatro gomas nuevas, puede verse de 9 a 3 en Reina 91.
V7 24686 13 jn 20

PARA EL HOGAR

PH-1. Comidas a Domicilio.

REPARTO comida a domicilio, admito abonado al comedor, precio reducido, una persona, $0.50; dos personas, $0.80, al comedor, de 15 a 18 pesos mensuales. Aguacate 76, altos, teléfono M-8893.
PH1 24630 13 jun 16

.. K-PARA CABALLEROS ..

OFRECEMOS a nuestra distinguida clientela toda clase servidumbre con referencias casas conocidas, M-3070. Agencia Express.
X 24640 13 jn 16

DINERO E HIPOTECAS

BANCOS. Compro cheques Asturiano, bonos Centro Canario, bonos Mercado Unico, acciones Nuevo Frontón, pago en el acto. Manuel Piñol. Compostela 111.
Z s t 24653 13 jn 23

SOLICITO $1,000, primera hipoteca sobre casa, valor $10,000, inmediata a la Terminal, y $1,500 sobre otra moderna, dos plantas, en la Víbora, buen interés. A-0655.
$ s t 24834 13 jn 16

AL VOLCARSE UNA MAQUINA SE HIEREN LOS PASAJEROS

PINAR DEL RIO, Junio 13, DIARIO, Habana.—En la madrugada de hoy en lugar conocido por el «Recreo», término municipal de Consolación del Sur, al arrollar un perro se volcó la máquina automóvil que manejaba el comerciante Antonio López Milián, mayor de edad, de la raza mestiza, vecino de Consolación del Sur, resultando gravemente herido el hermano de éste José Ramón López Milián, estudiante, de veinte y cuatro años, vecino de dicho lugar y leve el chauffeur López y Antonio Mantecón.

Fueron asistidos en la estación sanitaria de ésta por el doctor Francisco Verde; José Ramón López ingresó en el Hospital Civil, en grave estado, temiéndose por su vida.

Felipe Díaz, Corresponsal

UNA REUNION DE CAFETEROS

Sigue la huelga de sirvientes y empleados de la Q. Canaria

El Sindicato de Empleados de Quintas y Casas de Salud nos envía una comunicación dándonos cuenta que la huelga declarada por los sirvientes y empleados en general de la Quinta Canaria, sigue en pie. Manifiestan también que la Secretaría de Sanidad y los médicos están muy interesados en que sea solucionado este conflicto que perjudica directamente a los enfermos que allí se encuentran recluídos. Dice a continuación la comunicación que desean hacer público su agrdaecimiento a los españoles indigentes por haberse negado a romper la huelga que sostienen.

LOS EMPLEADOS DE CAFES SE REUNIERON ANOCHE

En Industria 140 (altos) se reunieron anoche en asamblea los afiliados a las distintas secciones de la Unión de Empleados de Cafés, Restaurants, Fondas y Similares. En la Junta se trataron asuntos de gran interés colectivo, terminando el acto cerca de las doce de la noche.

HOY SE REUNE LA DIRECTIVA DE «LA MUNDIAL»

Con objeto de tratar sobre ciertos asuntos pendientes entre los obreros de la cantera «Medrano» y su propietario, hoy por la noche se reunirá en su local de Puentes Grandes la directiva de la Unión de Obreros de «La Mundial». Será nombrada, a continuación de ser tratado el asunto anterior, la comisión que conjuntamente con la del Sindicato del Ramo de Construcción y la de los Yesistas se entrevistará con la comisión nombrada por el Colegio de Arquitectos de la Habana, con objeto de llegar a un pacto. La entrevista de obreros y arquitectos se efectuará mañana por la noche.

LA COMISION DE ORGANIZACION DE LOS ZAPATEROS

La comisión de organización de la Unión de Obreros de la Industria del Calzado celebrará una reunión mañana por la noche para la que han sido debidamente citados todos sus componentes. En esta reunión se proponen trazarse un plan de trabajo de propaganda organizativa, que comenzarán a realizar inmediatamente.

EMBARCO EL SEÑOR LUIS A. VILLA HACIA EUROPA

GUANABACOA.—Junio 13, por teléfono. A bordo del vapor «Espagne» embarcará rumbo a España, el próximo lunes día quince, el señor Luis Alfonso Vila, a quien acompañan su esposa y sus hijos. El señor Alfonso Vila se dirige a la Coruña, su tierra natal, para disfrutar de unas vacaciones. Pertenece al Casino Español y a la Cámara de Comercio de esta Villa, en donde goza de generales simpatías.

Cortés, Corresponsal

La Reforma del . . .

(Continuación de la página TRECE)

La crónica de los diarios es pobre y las polémicas han bajado de tono. El tópico más importante en las discusiones periodísticas es el de la bandera. El **A. B. C.** y el **Debate** alimentan la discusión con nuevas argumentaciones polémicas. La vieja bandera rojo-gualda-rojo: la nueva rojo-gualda-morado, que con tan poco entusiasmo ha sido recibida por las colonias de América. Hay quien no quiere el morado por una razón de pura estética, porque este color no armoniza con los otros dos o porque, dado el lugar que ocupa en la bandera, la hace pesada. Hay quien no quiere el nuevo color porque era el que hacía tan solemne el pendón de Castilla. Hay en fin quien no discute el problema del color y se limita a pedir la conservación del antiguo estandarte.

«¿Qué razón hay, se pregunta **El Debate**, para cambiar de bandera? Ninguna. Se podría justificar la medida del Gobierno y de sus paladines si nuestra gallarda y linda y alegre bandera gualda y rojo fuera la insignia de una dinastía, de un soberano. Nada más lejos de la verdad histórica. La bandera borbónica es blanca y ese color tuvieron nuestros estandartes hasta el día en que Carlos III aceptó una nueva bandera con el rojo de Castilla y el gualda y rojo de los aragoneses y catalanes.

Nuestra bandera, como símbolo nacional, cuenta ya con un siglo y medio de historia; nuestros colores, que son los de tres grandes regiones de España, derivan de las más lejanas tradiciones, ondearon sobre las gestas de nuestros heroicos antepasados desde la alborada de las nacionalidades en la península. Carlos III se limitó a sintetizar en la bandera estos recuerdos que no eran los de una dinastía si no los de todo el pueblo español.»

En otro campo, que nada tiene que ver con la política. **El Sol**, que no es diario de oposición, lamenta que el director del Museo del Prado haya presentado su renuncia y se queja de que el Gobierno Provisional haya escogido para sustituirlo no a un hombre de especiales títulos artísticos sino a persona que sólo puede presentar antecedentes políticos.

«El puesto de director del Prado, dice el periodista, no tiene nada que ver con la ideología política. El más elemental deber de las autoridades republicanas es el de asegurarse de la fidelidad a los nuevos principios solamente por parte de aquellas personas que tienen bajo su mando las fuerzas de mar y tierra del país. Y yo no puedo ver ningún peligro de que la dirección del Museo del Prado intente una restauración borbónica con las tropas de «Las lanzas» de Velazquez, o proclame el régimen soviético impulsando al combate a las masas que acuchillan a los mamelucos de Napoleón en el «Dos de Mayo» de Goya.»

Y así, suavemente, se empieza a polemizar bajo el nuevo régimen.

FUE CONDENADO J. DE D. CEPEDA

A pesar de la falta de pruebas el tribunal dictó la sentencia

La Sala Segunda de la Audiencia de esta ciudad con la ponencia del Presidente de la misma, el íntegro magistrado doctor Navarrete de Paula, condenó por el delito de homicidio, dl Juzgado de Remedios, al prestigioso veterano el señor Juan de Dios Cepeda Hechemendia, reconociendo en su fallo las excepcionales virtudes patrióticas y cívicas del procesado, quien goza fama de ciudadano ejemplar en la sociedad de Villaclara., y manifestando además, los antecedentes carcelarios del occiso, Arístides Hernández.

—Qué pasó allí, cómo surgió la tragedia? Pregunta ésta inquietante que no puede condenar el Tribunal sentenciador, pues no habiendo testigos que presenciaran el hecho entre el señor Juan de Dios Cepeda y Arístides Hernández, del que resultó muerto éste último, todo hace creer que Cepeda, agredido, se vió en la necesidad imperiosa de defenderse, pero que a falta de pruebas tuvo que ser condenado por un tribunal de Derecho, ya que seguramente hubiera sido absuelto por un tribunal de Jurado.

BUEN INFORME DEL ABOGADO DEFENSOR

El inteligente criminalista, doctor Antonio Pascual, hizo una brillante defensa, fué una pieza forense que ha dejado profunda huella en los anales de nuestros tribunales de Justicia.

Se espera que el Tribunal solicite por unanimidad el indulto del procesado, gracia extraordinaria que toda la sociedad de Santa Clara solicita.

Entre las personalidades que sirvieron de testigos figuraban el General Enrique Loynaz del Castillo, el representante Hechevarría, el coronel Trujillo, y otros que hicieron un cálido elogio del enjuiciado señor Cepeda.

Corresponsal Especial.

GESTIONES PARA MEJORAR EL ASILO DE LOS CHINOS

Ha tomado posesión el Comité Conjunto designado para hacer gestiones con objeto de llevar a cabo las mejoras que necesita el Asilo de Ancianos Chinos «Chung Wah». Dicho comité, que está integrado por siete comerciantes chinos y siete cubanos, lo forman los señores siguientes: Vicente Menéndez, comandante Desiderio Piloto, Santa R. de Piloto, Antolina García, doctor López Blanco, Porfirio Varela, Enrique Campiña, doctor Tsune Chi Yu, Vicente Ajam, Kiyat Chan, Francisco L. Vencia, Chun Ho Chang, Won Chun Woo, Li Kent y León Chang.

El comité de referencia ha trasmitido su agradecimiento a los señores David Aizcorde, Nicolás Jorge, Eulalia Miranda y Conchita García, por el donativo que, voluntariamente, han hecho para levantar el fondo Pro-Mejoras.

36 BELLEZAS AL CONCURSO DE GALVESTON

Están representadas ocho naciones extranjeras y 28 estados de la Unión

GALVESTON, Texas, Junio 13.—(UP).—Treinta y seis candidatas al título de Reina de Belleza desfilaron hoy en esta ciudad, en presencia de una muchedumbre inmensa, ávida de admirarlas. El director del magno concurso, para el cual han venido lindísimas mujeres de los más remotos países de Europa, dicen que todas las candidatas ya han pasado por los exámenes físicos con respecto al uso del tabaco, los comésticos y los licores.

Ocho naciones extranjeras están representadas. Las otras 28 aspirantes proceden de otros tantos Estados norte-americanos. A todas se las ha sometido a un interrogatorio y pruebas especiales, para comprobarse que no hay comercialismo alguno en su participación.

Se dice que todas las muchachas son devotas, pues practican su respectiva religión. Una de ellas manifestó que es maestra en una escuela parroquial dominical. El director de la justa internacional, Martín Starr, declara que está seguro de que no existe ninguna segunda intención, en el sentido del anuncio comercial, en igua de las concursantes.

Esta tarde se celebró el primer número de la gran fiesta anual de la belleza, que ha dado reputación a Galveston en todos los EE. UU. Las jóvenes se exhibieron en trajes de sport, todos de vivos colores y sencilla elegancia, a la admiración entusiasta de millares de personas. Cada aspirante ocupaba su automóvil.

El domingo por la tarde se celebrará el segundo número: el desfile en traje de baño. La espectación es enorme.

EN LA REPUBLICA DE TURQUIA HAY YA NUEVE MUJERES QUE SON JUECES

ANGORA, Turquía, Junio 13, (AP) El nombramiento de juez civil a favor de seis mujeres turcas, fué ratificado hoy por el Presidente Mustafá Kemel. De esta manera habrá en la República de Turquía nueve jueces que son mujeres.

Las nueve son graduadas en las Escuelas e Derecho de Estambul de Angora, y han estado agregadas a diferentes tribunales desde hace tres años La decana de las juristas otomanas, Nizahet Hanim, es ahora juez de uno de los tribunales civiles sde Angora. Los otras ocho jueces prestan servicios en las cortes de Esmirna e Istambul.

ANUNCIESE EN EL Diario de la Marina

AVION COHETE, CON TURBINA Y HELICE PARA VOLAR EN EL ETER

Un profesor de la Universidad de Clark ha obtenido patente para su invención que le ha costado 20 años de estudios

WORCESTER, Massachusets, junio 14. Domingo. AP. El periódico Worcester Telegram, en una información que publica en su edición de hoy, dice que el profesor Robert H. Goddard, de la Universidad de Clark, y el que está trabajando en algún lugar de Nuevo México, bajo los auspicios de la Institución Smithsoniana y de la Fundación Guggenheim, ha obtenido la patente de un tipo revolucionario de motor de propulsión de aeroplano, que participa del cohete, de la turbina y de la hélice, y el cual puede volar en atmósferas enrarecidas a alturas hasta ahora inaccesibles para el hombre.

La patente fué concedida el 9 de junio, en Washington y ha estado ante la Oficina de Patentes de los Estados Unidos durante dos años.

El Profesor Goddard ha estado haciendo experimentos con propulsión mediante cohetes, durante veinte años, y hasta llegó a atribuírsele la invención de un cohete para llegar a la luna, cosa que él negó.

El «Telegram» dice en su información:

«Si se le despoja de todos sus tecnicismos, se ve que el plan del profesor Goddard es colocarle su cohete a un aeroplano ordinario, y utilizar las explosiones de gas, de alta velocidad, emitidas por aquel, para impulsar una turbina que a su vez impulsará las hélices del aparato. De esa manera, en las bajas altitudes el aeroplano será impulsado en la forma corriente, excepto de que la máquina será alimentada por los gases del cohete, en vez de por gasolina.

«En las grandes alturas, donde la atmósfera es más escasa y el poder de las hélices disminuye mucho, la invención de Goddard tiende a que parte de los gases sean dejados en libertad de tal manera que por su propia fuerza impelan el aeroplano, mientras que la parte restante actúe sobre los propulsores.

«Luego, en la tercera fase, cuando el aeroplano esté en el éter y ya los propulsores sean inútiles, los

SOLEMNE FIESTA DEL CORPUS SE EFECTUO EN STGO. DE LAS VEGAS

Exito del párroco Dr. Ismael Testé. Visita a los altares. Sra. Tomasa García de del Amo. De temporada. Grato saludo

Con gran esplendor fué celebrada el domingo 7 del actual la fiesta de «Corpus Christi» en la Iglesia Parroquial de Santiago de las Vegas. Nuestro culto y entusiasta Párroco doctor Ismael Testé, no podía dejar pasar desapercibida esa fecha.

Nunca habíase celebrado en esta ciudad, la misma, por ésto despertó gran entusiasmo entre los católicos.

Por la mañana, el domingo, comenzó la fiesta a las ocho de la mañana en que hubo comunión general y admisión de un grupo de señoras y señoritas como hijas de la Cruz y numerosos jóvenes como «Cruzados de Cristo».

A las 9 y media solmene misa cantada.

Por la tarde a las seis y media salió desde nuestra Parroquia el Santísimo, para visitar los distintos altares que familias cristianas habían levantado en sus residencias.

Numeroso público le acompañaba en su recorrido, además de varios Reverendos Padres, y de la Reverenda Madre Superiora del Colegio «Santa Susana», del vecino pueblo de Bejucal y algunas Hermanitas del mismo plantel, que nos honraron con su presencia.

El primer altar en visitar fué el levantado por la respetable señora Angela H. Vda. de Mikleff en la puerta de su residencia. Muy bonito lucía.

Seguidamente visitamos el levantado en la morada del señor Juan R. Díaz.

Después seguimos hasta la pintoresca finca «San José», propiedad de los distinguidos esposos Casuso-Roqué. En el portal de la casa había sido levantado un sencillo y elegante altar.

Por último fueron visitados los altares de los hogares de los esposos Díaz-Acebal y señora Cora Bellido Viuda de Fonseca.

En cada uno de los altares visitados, fué cantado un Tantum-Ergo por el Coro de Señoritas, de nuestra Parroquia.

Ya visitados, todos, se dirigió la procesión a nuestra Iglesia, que fué completamente invadida de fieles, ocupando la sagrada cátedra nuestro Párroco.

Brillante por todos conceptos quedó esta fiesta, con la que se demostró el gran amor a Nuestro Señor ya que cada día que pasa son mas los corazones que le adorán y mas las almas que le quieren.

TRISTE NUEVA

Muy sentida ha sido la muerte ocurrida en la tarde del día 5 del actual en esta Ciudad.

La estimada señora Tomasa García de del Amo, bajó a la tumba, dejando un hogar triste y desolado.

Buena y amable, muy querida por sus muchas virtudes.

Su sepelio efectuado en la tarde del día 6, fué una imponente manifestación de duelo. Muchas flores, postrer tributo de familiares y amigos cubrieron su tumba.

Desde estas líneas envío mi sentida condolencia a todos sus familiares y elevó hasta Dios un ruego para que dé resignación cristiana, tan necesaria en estos momentos, a sus cariñosas hijas, inconsolables en su pena.

Descanse en paz.

DE TEMPORADA

Han partido para la alegre playa de Baracoa, donde pasarán el verano, los esposos Sra. Anita Artigas y don José Garrigo, acompañados de sus hijas las encantadoras señoritas María Teresa, Zoila y Mercedes.

Con ellos va también la señorita Francisca Garrigó.

Grata estancia y divertida temporada deseo a estas distinguidas amigas.

También pasará unos días en la citada Playa, mi querida hermana Zoraida.

Días que le deseo, muy alegres.

NUEVA CRONISTA

Para el cargo de Cronista Teatral del periódico local «El Líder Juvenil», ha sido designada la simpática señorita Bohemia Simón.

Designación muy acertada, ha sido ésta, por lo que felicito al señor Director de este nuevo periódico, que hace poco ha visto la luz.

Deseole muchos triunfos a la señorita Simón en su cargo.

EXAMENES

Con notas de sobresaliente acaba de examinar el cuarto año de piano y último de Solfeo, en el Conservatorio «Sicardó», en la capital de la República, la inteligente y estudiosa señorita Merceditas Rey, la hija adorada de los distinguidos esposos la gentil señora Carlotica Pernas y el doctor Santiago Rey, Representante a la Cámara.

Residentes hace algun tiempo en una linda finca de su propiedad, en esta ciudad, tenemos el honor de contarlos como vecinos.

Llegue mi felicitación hasta Merceritas y sus distinguidos papás.

También ha examinado en estos días, el cuarto año de piano, la simpática señorita Elvira Hernández.

Alcanzó nota de sobresaliente.

Al felicitarla, hago la felicitación extensiva a su profesora la culta señorita María Teresa Garrigó.

SALUDO

Que hago llegar con estas líneas a una encantadora amiguita.

La señorita Dora Pérez Urrutia, en quien se reunen la gracia, simpatía y belleza.

Dos días pasó en esta ciudad, en el lindo chalet de los jóvenes esposos señora María Dolores Frías y doctor Guillermo Gallol.

Reciba mi saludo de despedida, deseando verla muy pronto por esta ciudad, donde cuenta con tantas simpatías.

Eva Rojas,
Cronista Social.

SENTIDA MUERTE HUBO EN MINAS

Alfredo Femenía. Reparto a los pobres. Visita. Reunión

El día 31 de Mayo, después de varios días de enfermedad dejó de existir en Minas, Camagüey, el estimado señor Alfredo Femenía, sargento del glorioso ejército libertador.

Los viejos libertadores, le rindiehon guardias de honor, último homenaje al patriota que con sus brazos contribuyó a la gesta heroica de la independencia.

Por seis números del E. N., al mando del cabo Brígido Bejarano, le fueron rendidos los honores militares.

Con una sentida oración fúnebre despidió el duelo en nombre de familiares y veteranos el cultísimo joven Evelio Martínez.

Mi condolencia más sentida.

REPARTO DE RACIONES A LOS POBRES

En días pasados, por el querido amigo Don Rafael Molina Hernández, correcto caballero que goza en Minas de grandes y merecidas distinciones, fué repartida una res entre los necesitados.

Varias personas más contribuyeron generosamente con víveres y plátanos.

Son los propósitos del señor Molina repartir semanalmente una res: deber es de los pudientes, el secundar tan humanitarios propósitos, para alejar de muchos humildes hogares minareños el terrible fantasma del hambre que ya se deja sentir con toda su horrible crudeza.

Terrorífica es en verdad la miseria imperante, ¡cuántos infelices llevan en sus rostros famélicos las huellas del hambre!

Mi felicitación más sincera para el caritativo Don Rafael y sus generosos colaboradores.

VISITA DISTINGUIDA

Con el fin de invitar al Club Minas al gran baile que tendrá efecto en los salones del progresista Senado Tennis Club, del Central Senado, visitó nuestra sociedad el caballeroso señor Apolinar Alzaga, activo y entusiasta Presidente del S. T. C.

El baile del Tennis tendrá efecto el día 21 de Julio, siendo aceptada la fina invitación del S. T. C. con verdadera complacencia por el Club Minas, que a su vez invitó al Senado Tennis Club para nuestro baile del 24 de Junio.

Muy finamente fué atendido por la Directiva el distinguido Sr. Alzaga, brindándose con espumosa sidra por el progreso de ambas sociedades, que con esas gentiles cortesías intersociales unen aún mal a senadenses y minareños por fuertes lazos espirituales de recíproca estimación.

Gran animación reina en Minas por los bailes del Senado Tennis Club y Club Minas.

EXPOSICION ESCOLAR

Con motivo de la terminación del curso escolar tuvo efecto en la Escuela número 39, que tan acertadamente dirige la cultísima y consagrada profesora señorita Daría de Miranda Zayas, una exposición escolar de labores realizadas por las niñas del Aula número 1.

Primorosos trabajos fueron expuestos, prueba inequívoca del entusiasmo conque la señorita Miranda ejerce su noble ministerio de la enseñanza.

Distinguidas familias de nuestra sociedad visitaron la exposición, teniendo todos palabras de merecdo elogio para la digna profesora y sus alumnas.

REUNION POLITICA

Con gran entusiasmo se efectuó una animadísima reunión política liberal para dejar constituida la Juventud Liberal y un Comité Pro Dr Humberto Rodríguez para Alcalde Municipal de Camagüey.

IMPORTANTE REUNION

Por iniciativa de la Logia Marqués de Santa Lucía, número 23, de la Orden Caballero de la Luz, tuvo efecto en sus salones una reunión de vecinos, comerciantes y miembros de la Logia y el Club Minas, para tomar acuerdos pertinentes a fin de evitar en lo posible las continuas inundaciones que sufre el pueblo.

Se tomaron importantes acuerdos, y dada la calidad de la Comisión compuesta por los señores Antonio Pereda, Pedro de Armas, Adolfo Rodríguez, Joaquín López, Dr. Alejandro Moras, Francisco Biel y Dr. Ricardo Ramos, que fué nombrado por aclamación unánime, es de esperar el más lisonjero resultado. El Club Minas y la Logia Marqués de Santa Lucía encabezan la lista de donaciones, todos pues, contribuirán en Minas a esa buena obra.

Roselio Ramírez, Corresponsal.

MUY LOABLE ACTIVIDAD DE LAS HIJAS DE MARIA EN SANTA CLARA

Los cultos del mes de Mayo en la Iglesia Parroquial fueron lucidísimos. Excelente coro. Misterios y el Santo Rosario

Gracias a la loable actividad de la animosa Archicofradía de las Hijas de María, de Santa Clara, que radica en la Iglesia Parroquial, los cultos celebrados durante el mes de mayo—el mes de las flores y de la poesía—en honor de la Santísima Virgen María, Madre del Amor Hermoso, resultaron esta vez muy lucidos y suntuosos. Se puede decir sin temor a errores, que superaron a los de años anteriores. Y es que la nueva directiva de esta Congregación, al tomar solemne posesión de sus respectivos cargos, su primer acuerdo fué el de laborar intensamente por realizar con toda la solemnidad posible, los tradicionales cultos en honor de la Virgen María. Y tras esfuerzos titánicos y perseverantes, esa Archicofradía logró al fin un glorioso triunfo que enaltece y prestigia las vibrantes páginas de vida social de tan pujante institución.

Preside actualmente esa Archicofradía, la gentilísima y servicial señorita Elena Solveira Orama, quien cuenta en el seno del personal directivo, con meritísimas y valiosas cooperaciones que han demostrado hasta hoy verdaderos deseos de trabajar con ahinco y sin desmayos. Esas cooperadoras que merecen nuestras congratulaciones y el aprecio sincero de todos, son las amables y consecuentes señoritas: Concepción del Moral, Secretaria; María del Carmen García Conde, Vicesecretaria; Victoria Pedraza, Tesorera; Felicia Gómez, Vicetesorera; Camarera, Consuelo Ruiz; Celadoras, Dolores Asencio, Adela Gómez y Obdulia Prieto. Y de Vicepresidenta, figura la bondadosa amiga del cronista, señorita Amparo Hernández, una luchadora sin igual y una piadosa dama de noble corazón.

Al frente de esa Congregación, como director espiritual, figura nuestro queridísimo e ilustre Vicario de la Ciudad, Rvdo. P. Angel Tudurí, que igualmente siente por las Hijas de María, paternal admiración y afecto. Su labor como tal, se destaca ante la stisfacción legítima de las numerosas asociadas.

LOS CULTOS

Y ahora pasemos a reseñar los cultos. Durante todo el mes de mayo, en la indicada Iglesia Parroquial se rezó el santo rosario. Diariamente se veían las naves de este santo templo, de reciente restauración, muy concurridas de fieles y devotos. Demostración evidente de que aun en Santa Clara, pese a las concupiscencias de estos tiempos modernos, surge refulgente y firme la fe de nuestros mayores. Los misterios del rosario fueron cantados exquisitamente por un coro disciplinado y notable, bajo la dirección siempre discreta y entusiasta de la señorita Concepción del Moral, que ocupó a la vez el armonium. Tomaron parte en este coro, las simpáticas e interesantes señoritas Elena Solveira, Carmen Jover, Cusa Jover, Cristina Alemán, Ana Asencio, Felicia Gómez, Dolores Asencio, Dora Palomeque, Dora Otero, Berthita Torres, Mercedes Zurita, América Pía, Ada Hernández, Tití Rojas, María Corrales, Fidelia Pedraza, Dora Pedraza, Carmen Rodríguez, Luz María Machado, Rosa Trujillo, Hortensia Avila y Gloria Chirino.

Valioso concurso digno de encomios prestó durante ese simbólico mes de las flores, en el coro, la culta señora Belén del Moral de Trujillo, que prestó asimismo, excelentes servicios en todo el mes y en días especiales, cantando con exquisitez las Ave María de Cherubini, de Mercadante y del célebre Gounod. La señora del Moral de Trujillo, que posee una bella voz, que en más de una ocasión se nos ha revelado como magnífica cantante, es un intérprete genial, por la belleza, amplitud y potencia de los medios vocales y por la comprensión de los momentos más sublimes de la música sacra y por la riqueza del matiz. También la apreciable señora Sofía González de Linares, que tuvo a su cargo la delicada batuta, cooperó con su rica voz, y trabajo personal. Tiene una voz fina, afortunada, de timbre muy agradable, y es además una amante perfecta de la música verdadera.

Otra dama que también coadyuvó al lucimiento de estos cultos, fué la elegante señora Ana Lusia Ríos de Rodríguez, que con su voz de perfecto timbre y exquisita escuela vocal, cantó el Ave María, de Luzzi, en uno de los domingos del mes. Y, por último, la graciosa y amable señorita Bertha Gómez que también participó grandemente en las labores musicales, a cuya gentileza se debió el haber cantado admirablemente el Ave María de Cavallería Rusticana, muy bonita y muy preciosa

Los domingos por la noche, en el ofrecimiento de olorosas flores a la Virgen, por las numerosas niñas de la doctrina parroquial, ensayadas, preparadas y dirigidas diligentemente por las incansables señoritas Lucía Moreno, Elena Solveira, ayudadas eficazmente por la gentil señorita María del Carmen García Conde, hacían bonitas y artísticas evoluciones, y formaban figuras como estrellas, corazones, media lunas, etc., etc., al mismo tiempo que el coro interpretaba canciones, celestiales con música y letras adaptadas a las mismas.

EL SANTO ROSARIO

El día 30 de Mayo ppdo., por la noche, a las siete, se rezó el santo rosario, cuyos misterios fueron cantados por el coro antes mencionado, en los cuales se dejaron oír bonitas y sentidas plegarias de exquisita partitura.

Mas tarde, se cantó la hermosa Salve del fecundo Maestro Hernández, a tres voces ,tomando parte activa un grupo de Caballeros Católicos, distribuyéndose las voces en esta forma: Primeras voces, señora Belén del Moral de Trujillo y el señor Antonio Alemán. Segundas voces: señoritas Elena Solveira, Fidelia Pedraza, Berthica Torres, Cusa Jover, Dora Pedraza, Ada Hernández, Dora Palomeque, Felicia Gómez, Dinora Balaez, la señora Eugenia González de Díaz y los jóvenes Juan Hurtado y Sabino Coya. Terceras voces: señora Sofía González de Linares, señoritas Carmen Jover, Luz María Machado, Centula Rivalta y Conchita del Moral y los simpáticos jóvenes Miguel Angel Pérez de Alejo y Rafael Elías del Río.

La Salve fué maravillosa, ejecutada a toda orquesta y con pulcritud sin igual. Quisiera encontrar el cronista las rases más vibrantes y sinceras, para resaltar aquí la gratísima impresión que produjo ante los fieles, la ejecución limpia y técnica de esta Salve; pero no halla la forma adecuada ante tanta realidad y belleza... Tanto fué el éxito de este trabajo musical que jamás olvidaremos.

Al día siguiente, domingo 31, a las siete de la mañana, efectuose la Misa de Comunión general, acercándose al banque e eucarístico incontables Hijas de María, debidamente uniformadas, dando una impresionante nota de corrección, de fraternidad y de armonía nada comunes. El coro interpretó durante el santo sacrificio, lindos motetes y plegarias escogidas a la Santísima Virgen, acompañados de violín y clarinete.

MISA CANTADA

A las nueve de la mañana tuvo lugar ante una gran concurrencia, la Misa cantada, del fecundo Maestro García, oficiando el P. Tudurí. Las voces fueron repartidas de igual forma que en la Salve, siendo reforzadas la primera voz, por la señora Ana Luisa Ríos de Rodríguez, quien además de cantar en la Misa(cantó en el Ofertorio, el Ave María de Gounod, cuya voz rica, intensa, fresca y robusto, emocionó y encantó a la vez

Por la noche a las siete, rosario con los misterios cantados. En el quinto misterio, la culta señora Belen del Moral de Trujillo y el estudioso joven Antonio Alemán, cantaron admirablemente la plegaria del insigne maestro Sagredo; y, en el final, la apreciable señora Ana Luisa Ríos de Rodríguez, cantó «Los tres amores», de Alvarez. De nuevo, en esta feliz ocasión, pudimos apreciar la rica escuela la vocal de esta estudiosa señora.

En el ofrecimiento de las Hijas de María, la señora Belén del Moral cantó el Ave María de Millar. Fué un acto imponente, brillante... Después la culta señorita Lolita Espino, recitó ante la imagen de la Virgen, una preciosa composición poética que gustó extraordinariamente, mereciendo con justicia las felicitaciones de todos, a las cuales une las suyas muy sinceras el cronista.

Después desde el púlpito se dejó oir la voz autorizada, docta y conceptuosa del P. Tudurí, párroco de la ciudad, que pronunció un sentido discurso con frases elocuentísimas e irrebatibles sobre las trascendencia de aquel memorable acto. Fué un sermón magnífico, el que, como siempre, dió lugar a las congratulaciones de fieles y amigos.

LA CORONACION

Seguidamente se efectuó el hermoso y solemne acto de la coronación, mientras que el coro interpretaba a toda orquesta el Himno Nacional, produciendo imponente impresión y efecto. Fué un momento sublime y conmovedor. La decoración floral sobre la venerada imagen de la Virgen fué altamente elogiosa. Un trabajo fino, elegante y de buen gusto. Flores y mas flores por doquier se advertía ante la imagen sacrosanta de la Virgen María.

Terminó este acto con una cariñosa despedida a la Virgen, coreada por los cantantes, saliendo todos los fieles hondamente satisfechos de esta festividad religiosa de elevado cristianismo. La despedida es original de Sagastizabal.

Consignemos antes, que después del sermon, la señora Ana Luisa Ríos de Rodríguez cantó «Salutación» de Calahorra, que gustó mucho.

Hasta aquí la reseña de estos cultos lúcidos que serán recordados imborrablemente.

Reciban las Hijas de María y todas las directivas, los parabienes del cronista por este triunfo sin igual, felicitando también al P. Tudurí y personal completo del coro que coadyuvó al lucimiento de los cultos.

C. Rodríguez de la Cruz.

ALGUNAS NOTAS DE LA VERBENA

En el parque de Guanajay. Fiestas religiosas. Saludo

Regia, magnífica quedó la verbena celebrada en los días 6, 7 y 8 del presente mes en el parque «Valdés Cinta», de Guanajay, con motivo de recaudar fondos para el nuevo edificio social del «Centro Progresista».

Lucidísimos los kioscos, preciosos los trajes, bellísimas nuestras mujeres, artística y original la iluminación; hubo cenas, rifas y flores, música, alegría y belleza.

La juventud guanajayense recordará siempre con placer las horas de felicidad pasadas en estos tres días de verbena.

Felicitamos a los organizadores de tan grato festival.

MEJORADA

Encuéntrase ya la simpática señorita Gloria López, del mal que la retuvo varios días recogida en su lecho.

Mucho nos alegra verla completamente restablecida.

DE DIAS

En días pasados celebró su onomástico la querida señora Quirina Alonso de López.

A las muchas felicitaciones que recibió unimos la nuestra muy sincera.

SALUDO

En días pasados tuve el placer de saludar a la encantadora señorita Mercedes Rodríguez, con motivo de pasarse breves horas entre nosotros.

Le reitero mi mas cordial saludo.

FIESTAS RELIGIOSAS

El domingo 13 a las nueve y media se celebrará una solemne misa en honor del Sagrado Corazón.

Las Rvdas. M .Escolapias de esta Villa cantarán una lindísima Misa.

Ocupará la cátedra del Espíritu Santo, Monseñor Arteaga, quien deleitará a los fieles con su verbo cálido y elocuente.

Después de la misa se hará la procesión del «Santísimo Sacramento» bajo palio por el atrio del templo, y se cantará mientras se adora un bello Tantum-Ergo.

Marquesita.

UN SENTIDO FALLECIMIENTO OCURRIO EN SAN CRISTOBAL

Despues de una larga y penosa enfermedad, ha dejado de existir en San Cristóbal la virtuosa señora Rufina Aldama de Soto, esposa amantísima del señor Juan Soto, comerciante de esta localidad; aquí donde tanto se le quería y se le respetaba deja un gran vacío; sus inconsolables hijos y su viudo lloran amargamente su muerte. El entierro fué una sentidísima manifectación de duelo.

Paz a su alma.

Nuestro pésame a sus familiares.

OTRA PERDIDA

También ha bajado a la tumba, cuando más le sonreía la vida, la distinguida señora María Vega de Casanova, matrona de este pueblo. Sus hijos lloran sin consuelo pérdida tan irreparable, y su viudo el caballeroso señor Pablo Casanova, hoy sin mitigar su dolor por la caída de su compañera, también siente en su alma el vacío que dejan los seres queridos, al abandonarnos para siempre.

Mi pésame más sentido.

KIKA.—Cronista Social.

LOS CULTOS A LA VIRGEN MARIA EN LA IGLESIA DEL BUENVIAJE

La labor de los Padres Pasionistas de Santa Clara. Actos celebrados durante el mes de mayo. Cánticos y sermones

También en la linda y siempre concurrida Iglesia del Buenviaje, a cargo de los virtuosos R. R. P. P. Pasionistas de Santa Clara, se celebraron durante el mes de mayo, el mes simbólico de las flores, los tradicionales cultos religiosos en honor de la Santísima Virgen María, Madre del Amor Hermoso.

En este año, los oficios resultaron muy lucidos y suntuosos, si se tiene en cuenta la labor improba que de antemano se realizó en aquel santo templo, gracias a la eficaz y siempre meritísima cooperación de las animosas directivas de la Archicofradía de Nuestra Señora del Sagrado Corazón de Jesús, la cual está presidida atinadamente por la activísima e interesante señorita María Teresa Pérez, quien cuenta con caracterizados elementos directivos de gran valía y de grandes iniciativas.

Al frente de esa ejemplar Congregación, como director espiritual, se halla el culto y laborioso sacerdote pasionista, Rvdo. P. Lorenzo de San Gabriel, que tanto se afana y se preocupa siempre por la prosperidad de esa institución religiosa, la que a pesar del corto tiempo de su resurgimiento, está dando señales de grandes actividades para honra y prestigio de la colectividad.

Por la labor eficaz que se imprimió con ahinco, por todas las asociadas principales de la Archicofradía, es de notar la brillantez que tuvieron estos cultos, los cuales reseñará seguidamente la crónica.

Durante el mes de mayo, por la noche a las siete, se rezó el santo rosario, cuyos misterios fueron admirablemente interpretados por un coro de nutridas y armónicas voces, bajo la discreta dirección de la gentilísima y estimada amiga del cronista, señorita Alicia Ruiz, ocupando el armonium la no menos gentil y bondadosa señorita Coralia García. Formaron parte activa, en el personal coral las simpáticas y atentas señoritas Blanca Rosa García, Sindita Velasco, Clara Marta Jiménez, Josefina Rodríguez, Clara, Dorita Pedraza, Mercedita Espino, Rosa Amalia Orea, Romelia Pedraza, Isabel Badía, Eloísa Pérez y otras más.

Durante ese mes, las naves de la recientemente remozada Iglesia se vieron colmadas de una concurrencia numerosísima, tomando parte los cientos de niños y niñas de la doctrina del Buenviaje, bajo la dirección de la señora Francisca Lara viuda de Lara, las atentas señoritas Victoria Pedrza, Eloína Avalos, Lolita Darias y otras, que atendieron el cuidado de los niños con plausible celo

Terminado el rezo del rosario con sus misterios, se dió lectura espiritual del libro especial del mes, terminando los oficios con los populares cánticos religiosos como:

Venid y vamos,
con flores a porfía,
con flores a María
que Madre nuestra es

Los niños ofrecían en correcta formación olorosas y fragantes flores naturales, ante la imagen sacrosanta de la Virgen María, mientras que desde el coro se dejaba oir lindísimas estrofas celestiales, reinando siempre la más profunda veneración hacia la Madre del Amor Hermoso.

El sábado 30 de mayo, por la noche a las siete, se rezó el Santo Rosario, cuyos misterios fueron cantados exquisitamente por el mismo coro, reforzado con la intervención valiosísima de la interesante señora María Antonieta Gómez de García Ramos, y de la no menos gentil señora Ana Luisa Ríos de Rodríguez, ambas poseedoras de una rica y bien timbrada voz. En esa fecha, se hizo cargo del armonium, nuestro particular amigo el señor Armando Clapera, notable pianista villaclareño y entusiasta Subdirector de nuestra querida Banda Municipal. Dentro del santo Rosario, en uno de los misterios, la amable señora Ríos de Rodríguez, cantó primorosamente la linda pieza sacra «Los Tres Amores». Una pieza que agradó y entusiasmó a la vez a los cientos de fieles que en aquella memorable noche llenaron totalmente las naves de la Iglesia.

La propia señora también cantó «Bendita sea tu pureza»; estuvo acertadísima y feliz en tan magnífica interpretación.

La señora María A. Gómez de García Ramos, sobradamente conocida en nuestro ambiente social, como una de las cantantes de mas exquisito temperamento artístico, cantó una hermosa Ave Mría, con orquesta, mereciendo con justicia las felicitaciones de sus innumerables admiradores, a las cuales une las suyas muy sinceras el que esto escribe.

Terminado el rezo del santo rosario y la lectura espiritual correspondiente, se cantó la notable Salve del Maestro Estrada que agradó extraordinariamente a los fieles, por la circunstancia de haber sido interpretada por el numeroso coro de manera magistral y sobresaliente. Ningun defecto musical ni decaimiento en las notas agudas, se advirtieron en la interpretación difícil y delicada de esta famosa Salve.

Fué una victoria musical obtenida con esfuerzos inauditos por este coro, en cuyo seno figuraron escogidas voces.

Contribuyó al éxito de esta jornada musical, el señor Clapera que dirigió con maestría y buen tacto el personal coral.

Terminó el acto con una cariñosa despedida a la Virgen, por el coro antes mencionado, produciendo magnífica impresión en el ánimo de todos los piadosos concurrentes.

Al día siguiente, domingo 31, a las siete de la mañana, efectuóse la Misa de Comunión General, acercándose al banquete eucarístico numerosos asociados de la Archicofradía «Nuestra Señora del Sagrado Corazón de Jesús», y miembros de la «Guardia de Honor», y demás colectividades religiosas, resultando, como era de esperarse, muy imponente y suntuoso el acto.

Se distribuyeron, durante la Misa, unas oraciones especiales para la Virgen, obsequio valioso de la Archicofradía.

Mas tarde, a las diez de la mañana, principió la Misa cantada, con orquesta, por el mismo coro y con los mismos refuerzos, ocupando el armonium el señor Clapera. Tomó parte en esta ocasión la amable señorita Consuelo Porto, que prestó excelentes servicios musicales.

Al ofertorio, la señora María A. Gómez de García Ramos, cantó una preciosa Ave María, agradando extraordinariamente a los fieles. Una vez más, esta culta y apreciable señora hizo gala de una voz bellísima, demostrando poseer una escuela elegante y pulida.

Terminado el santo sacrificio, se cantó a la Virgen una hermosa despedida, la titulada «Adiós Reina del Cielo», por todo el personal coral

Por la noche, a las siete, se rezó el Santo Rosario, cantándose los misterios por el mismo coro, en uno de los cuales, la señora Gómez de García Ramos, cantó una magnífica Ave María, mientras los niños ofrecían a la Virgen María, artísticas flores, formando letras bien visibles, que decían en conjunto «Madre Mía».

Después de la lectura espiritual subió al púlpito el Rvdo. P. Constantino del Niño Jesús, C. P. y pronunció un notable sermón, refiriéndose con frases conceptuosas y vibrantes a la significación grandiosa de aquel majestuoso acto religioso. Un sermón que fué oído atentamente por los incontables fieles que nuevamente ocuparon material y totalmente todo el espacio del local. No cabía un alma más. Y la docta palabra del culto sacerdote, conmovió a los piadosos oyentes.

Seguidamente efectuóse el hermoso y solemne acto de la coronación, a los acordes del Himno Nacional, con letras religiosas e interpretado admirablemente por el coro antes citado. Fué un acto de brillantez sin igual, donde se advertían por doquier hermosas y abundantes flores artísticas.

La dirección de este acto, para que los niños que ocupaban el estrado del presbiterio realizaran el momento sublime de la coronación, estuvo a cargo de las hermanas señoritas Pérez, que laboraron titánicamente por el mayor lucimiento, lo cual lograron con suma felicidad. Niños de ambos sexos vestidos en carácter, ofrecían a la vista de la enorme multitud un efecto consolador y artístico .

Tan hermoso acto terminó con otra despedida final a la Virgen, por el coro.

Los Padres Pasionistas de Santa Clara, deben sentirse muy satisfechos ante este triunfo hermoso que prestigia y enaltece una vez mas las páginas de su historial católico.

Satisfacción sincerísima que deben experimentar, ante la no menos satisfacción de los fieles católicos, y particularmente de las componentes principales de la pujante Archicofradía de «Nuestra Señora del Sagrado Corazón de Jesús».

Reciban esos bondadosos Padres Pasionistas, la directiva en pleno de la referida Congregación y el personal completo del coro, las efusivas felicitaciones de este cronista.

Y de manera especial her hermanas señoritas Pérez que tan victoriosa labor realizaron durante el mes de las flores y las gentiles damas señoras Ana Luisa Ríos de Rodríguez y María A. Gómez de García Ramos, quienes con su rica y fresca voz contribuyeron a la brillantez insuperable de estos cultos.

C. Rodríguez de la Cruz.

Fiestas al Patrono en Arroyo Naranjo

Programa organizado por el C. de Propietarios y Vecinos

Se celebrarán en Arroyo Naranjo este año las tradicionales fiestas en honor del patrono de esa localidad San Antonio de Padua, con un esplendor extraordinario en virtud de las energías desplegadas por la directiva del Club de Propietarios y Vecinos que tanto viene laborando por hacer de esta localidad lo que fuera en otros tiempos.

Veamos el programa de las mismas:

Sábado 13. A las 6 a. m. Diana por una banda de cornetas, repique de campanas y engalanamiento de la población con palmas, banderas etc

8 a. m. misa cantada, en la capilla de San Antonio de Padua.

2 p. m. gran match de base ball entre dos aguerridas novenas.

7 p. m. Salve a toda orquesta acompañada de voces.

8 p. m. Retreta por la Banda Municipal en el Parque e inauguración del nuevo alumbrado instalado en toda la población por iniciativas del Club de Propietarios y Vecinos.

9 p. m. Grandioso baile de sala en el Club de Propietarios y Vecinos amenizado por la orquesta de Belisario López y el sexteto Cuba. Gratuito para los señores asociados.

Donmingo 14. A las 6 a.m. diana por una banda de cornetas que recorrerá las principales calles de la población y repique de campanas.

9 a. m. Torneo de bicicletas, piñata, sartén y carreras en saco en la carretera Varona, con grandes premios a los vencedores.

11 a. m. Misa a toda orquesta, acompañada de voces, en la capilla de San Antonio de Padua. Sermon a cargod el P. Ismael Testé.

1 p. m. Gran match de base ball entre el Club que dirige el señor Carlos T. de la Guera y empleados de la Aduana B. B. C., en los terrenos de Parajón Park.

3 p. m. torneo de cintas, a caballo, por los bandos Azul y Punzó en la Avenida Orosia (Reparto Parajón.)

5 p. m. Rodeo y cómicas carreras en burros por conocidos jinetes en los terrenos de Parajón Park.

7 p. m. Procesión religiosa del patrono San Antonio de Padua acompañado de la Virgen de la Caridad, recorriendo las principales calles de la localidad.

9 p. m. Espléndido baile de sala en el Club de Propietarios y Vecinos amenizado por la orquesta de A. Romeu y la Sonora Matancera.

Para comodidad de los transeuntes habrá ómnibus de La Especial a la terminación de los bailes en todas las direcciones.

Manuel Naves,
Corresponsal.

Temporada de Baños Abierta en Nuevitas

Temporadistas. Restablecida. Fernando Montejo. Operación

Procedentes de Camagüey, su residencia habitual, vinieron a pasar la temporada veraniega en su linda posesión campestre de Nuevitas, los distinguidos esposos Joaquín Pijuán García y Graciella Don de Pijuan, acompañados de sus dos lindos chiquitines.

Allá en la espléndida Granja «Pijuán», enclavada en la carretera de de San Miguel, pasarán estos meses de recreo, donde les deseo al joven matrimonio las mas agradables impresiones.

Mi saludo cortés y afectuoso.

RESTABLECIDA

Con verdadero regocijo traigo a mis notas de hoy la noticia del restablecimiento feliz de la bellísima señora Conchita Hernández Marrero, la viudita interesante que recoje a su paso galanteos y elogios merecidos.

Varios días guardó cama, pero por suerte ya hemos tenido la oportunidad de saludarla completamente bien.

Enhorabuena.

NUEVO AMIGO

Fernando Montejo de Miranda, persona correcta y caballerosa que ha venido a fijar su residencia entre nosotros procedente de Camagüey, en su carácter de Subadministrador de Cayo Sabinal S. A.

Con la presencia definitiva en esta ciudad del señor Montejo de Miranda se abren nuevos horizontes en la explotación del referido Cayo, de donde se exporta gran cantidad de carbón para la capital habanera y se labora mucho en cuestiones de crianza, cortes de leña, salinas, etc.

Saludamos al nuevo amigo y le ofrecemos sinceramente nuestro afecto.

TEMPORADA DE BAÑOS

Tanto el bal cario de la Colonia Española como el de Tarafa Tennis Club, han sido abierto soficialmente por sus Directivas.

Por las tardes muy especialmente vemos esos lugares congestionados de público que responden a los asociados de ambas sociedades y ello nos dá la impresión agradable de otros años anteriores bastante memorables.

Probablemente segun el entusiasmo aumente, se concertarán entre dichas sociedades concursos de natación y otros atractivos apropiados, cuyos detalles prometo traer a mis notas del DIARIO.

Por hoy solamente me limitaré a felicitar a las directivas de la Colonia y el Tarafa Club, por el triunfo que se inicia en su favor.

SALUDO

Cordial y cariñoso para el estimado amigo Ricardo González Galvez, joven simpático que después de varios días recreativos por la Capital de la República junto a sus queridos familiares, ha regresado a esta ciudad haciéndose cargo nuevamente de su empleo anexo a la Aduana de Puerto Tarafa como Inspector de Sacos, de los Centrales Senado, Jaronú y Cunagua.

OPERADA

En la Clínica del doctor Navarro ha sido en días pasados operada de apendicitis, la primogénita de los estimados esposos Francisco Urgell y María Moll de Urgell.

El estado de la simpática señorita es por demás satisfactorio, por cuyo motivo felicitamos tanto a sus familiares como al cirujano que intervino felizmente.

RECAUDACION ADUANAL DE TARAFA

Durante el pasado mes de Mayo hubo de recaudar la Aduana de Puerto Tarafa, administrada por el señor Juan B. Primelles, la cantidad de $12,289.88 por los distintos conceptos de ingresos.

Este mismo mes de Mayo pero del año anterior (1930) se recaudó en la citada Aduana tarafeña, la cantidad de $31,654.47 y retrocediendo al propio mes de Mayo del año 1929 vemos que su recaudación fué por la cantidad de $58,921.52.

Ya que hablamos de la Aduana de Tarafa, ofreceremos la cantidad de sacos de azúcar exportados por dicha Aduana durante el mes de Mayo último, que scienden a 164.798 sacos con destino a distintos puertos de Norte América y Europa.

Ramón Pérez Rodríguez,
Corresponsal.

ELEGANTES DE CAIBARIEN

(Por CARMITA GARCIA GUERRA)

Mi primera nota.

Para acusar recibo de dos atentas invitaciones.

Dice así la primera y que ya habiendo comenzado la novena, añadiré que ella constituye el lleno completo de la Parroquia, todas las noches.

«Señorita Carmita García Guerra. Villa.

La Guardia de Honor del Sagrado Corazón de Jesús tiene el honor de invitar a usted y a su distinguida familia, a las solemnes fiestas consagradas al Sacratísimo Corazón de Jesús. El Director R. P. Benigno H. Romero. La Presidenta señora María Luz Reyes. El Presidente Florencio San Juan.»

Además de la novena que dió comienzo el 4 de Junio, el día 11, se cantará la Salve con acompañamiento de orquesta, procediéndose despues a la solemne bendición del Estandarte. Para el día 12 a las siete de la mañana se anuncia la Comunión general en la gran misa que a toda orquesta se celebrará, teniendo a su cargo el sermón el Rdo. P. Claudio Fuentes C. P., imponiéndose después de la Misa, las medallas.

A las seis y media de la tarde habrá procesión, la que recorrerá las principales calles de la Villa terminando con el solemne acto de Consagración mandado por S. S. León XIII.

Fiestas que reseñaré con toda preferencia y extensión.

La otra de las invitaciones que igualmente agradezco, no me fué posible para demostrar con mi presencia en cuanto la estimaba, pero de todos modos, haré una pequeña descripción luego de copiada.

«Señorita Carmita García Guerra. Villa.

Distinguida señorita: De orden del señor Presidente, tengo el honor de invitar a usted a la reunión que tendrá lugar en los salones de la sociedad «Liceo» de 2 a 3 p. m., el domingo 7, para escuchar por radio el tema: «Difusión de la labor realizada por la Asociación de Padres, Vecinos y Maestros, «Carlos Manuel de Céspedes» Escuela número 3, perjuicios que ocasionaría la rebaja de sueldos a los profesores, etc. Rogándole nos honre con su presencia. Muy atentamente, Josefa Pirez, Secretaria.

El Magisterio en pleno de Caibarién periodistas y demás invitados, escucharon al señor Padrón, Presidente de esa Asociación, en su disertación desde la Estación C. M. H. D. de esta Villa, así como todas las familias que en su casa tienen radio reunieron distintas personas que igualmente fueron a escuchar la transmision de tan importante panegírico.

Felicito de veras al señor Padrón, ya que ello hará el efecto que todo lo razonable resulta y con él al propietario de la Estación de Radio de Caibarién, que demuestra cada día su valor y éxitos, los que me enorgullecen de veras, por pertenecer como Cronista Social a ella.

EN EL SANTO ANGEL

Abrió sus puertas la linda Iglesia de la Habana el lunes 8, a las nueve y media de la noche, para una boda de alto rango y distinción, a la que se ha referido con todo lujo de detalles la Crónica habanera.

Margarita González de Mendoza y Marín, la linda demoiselle perteneciente a distinguidísima familia de la Habana, es la novia gentil, bellisima, que con el doctor José Fernández Quiñones, desposose en el Santo Angel la noche del lunes 8.

Invitada para el solemne acto de esta ceremonia nupcial, y en la imposibilidad de haber asistido, con verdadero gusto envío mi felicitación a esos esposos, que en el pebetero de sus vidas quemarán el incienso de un mismo ideal de amor, ilusiones y venturas.

HACIA LA HABANA

Aurelio Martínez Illa.

El distinguido Corresponsal del DIARIO DE LA MARINA, su esposa Alicia Castillo y la señorita Anisia del Castillo, embarcaron hacia la Habana la madrugada del domingo, por la Carretera Central.

En el auto particular del Sr. Miguez López, quien les acompaña igualmente en tan delicioso paseo, harán el viaje de ida y vuelta los distinguidos viajeros.

Para ellos tengo mi saludo, atento, cumplidísimo.

EL SABADO 13

Celebrando en tal fecha la festividad de San Antonio, quiero enviar anticipadamente mis saludos y felicitaciones a las personas que celebrarán su día y para las que deseo todo genero de venturas, satisfacciones y dichas.

La distinguida y respetable señora Antonia Alfaya Vda. de Triana; Antonia Iznaga de Naves, Antoñica R. de Aristondo y la bondadosa dama Antonia D. Vda. de Delgui.

Las señoritas Antoñica Quintero perteneciente a la sociedad de Sagua y que pasa en Caibarién una temporadita en la residencia de sus hermanos los esposos Madariaga-Quintero.

María Antonia Jover, la linda remediana «Toña» Pérez; Antoñica Jover y la gentil habanerita, María Antonia Anglada.

Doctor Antonio Arias García; Antonio Arcos; Doctor Antonio García y su gracioso hijito «Totoño»; Antonio Obrador, Antonio Díaz, propietario de «The London City», ausente en España; Ñico Gutiérrez, Antoñico De long, Antoñico Alonso Triana, Antonio Cabrera y su hijo «Toñito».

Y el prometido de la linda señorita Dulce del Castillo, Antonio Hernández.

Felicidades.

LOS COLONOS DEL CENTRAL TOLEDO SE QUEJAN CONTRA EL INSPECTOR SR. TRIANA

Desde hace varios días muchos Colonos del Central Toledo nos vienen insinuando que por medio de las columnas de este Diario, demos cuenta de las arbitrariedades que con ellos vienen cometiendo el inspector Antonio Triana.

Una nutrida comisión nos visita hoy para exponernos todas las anomalías que con ellos ha estado ometiendo el señor Triana.

Nos dicen nuestros informantes que a muchos de estos colonos los ha obligado a destruir las siembras de maíz, que tenían conjuntamente con la caña, arrebatándoles el derecho al trabajo sosegado de nuestros pequeños agricultores, dignos de mejor trato.

Los colonos independientes nos dicen que este buen señor no les permitió tirar a muchos de ellos más que una tercera parte de sus cañas, mientras a otros le permitía tirar su totalidad; aquí se advierte bien a las claras que hay favoritismo por parte de este inspector.

Se lamentan amargamente de que el Central Toledo no pone al frente de estas fincas a personas sensatas y transigentes y que armonicen los intereses de ambos, y no que un simple empleado le está creando grandes dificultades a la compañía.

Nosotros incitamos a dicha comisión para que visitaran al señor Aspuru en la seguridad que serían atendidos con equidad y justicia por que seguramente él desconoce las triquiñuelas que a su espalda se están cometiendo.

Victoriano Vázquez.

Hogares Felices en San Luis, P. del R.

De temporada. Señoritas que regresan. Triunfo. Saludos

Dos nuevas sanluiseñas que han venido a traer mayor felicidad en sus respectivos hogares.

Son ellas: la primera una tierna niña plena de gracia, que acaba de llegar al de los esposos Julia Darisa y Alberto García; y la segunda, otra preciosa florecilla que alegra la morada de los esposos Blanca Méndez y Santos B López.

Dichas sin fin deseamos a las nenas, y nuestra felicitación a sus papás.

DE TEMPORADA

Se encuentra en este simpático pueblo de San Luis, desde hace algunos días, la señora María Darias de Ruiz y su linda hija Leyda Ruiz.

Piensan pasar una larga temporada con sus familiares residentes en esta localidad.

Muy grata temporada le deseamos

DE REGRESO

Después de haber disfrutado de una larga temporada en la capital de la República, han regresado a su hogar las graciosas amiguitas Tera Rueda y Zoila Bengochea.

Reciban nuestro cariñoso saludo.

VIAJERAS DISTINGUIDAS

Para la ciudad de Matanzas ha partido la señora Elisa Díaz, Viuda de Barquín, a quien acompañan las señoritas María Ignacia Barquín, culta profesora de Instrucción Pública de este Distrito; Estela Díaz y Estrella Hernández.

En la Gentil Yuyaco pasarán las presentes vacaciones veraniegas.

Que mucho se diviertan, les deseamos.

TRIUNFO MUY MERECIDO

Felicitamos sinceramente al estudioso e inteligente joven Severo Armenteros Fuentes, por que en los últimos exámenes verificados en la Granja Escuela Agrícola «Thanquilino S. de Noda», alcanzó la honrosa nota de Sobresaliente en todas las asignaturas.

Este es un nuevo triunfo alcanzado por este joven sanluiseño, en su afán de obtener su título de agricultor, con las más altas calificaciones.

Sírvanle estas notas de estímulo para continuar triunfante hasta obtener la beca que conceden las Granjas al mejor estudiante de cada Curso.

Rebeca Mármol,
Cronista Social.

M.E.C.D. 2016

ALQUILERES

ALQUILO modernos altos, Infanta 102-A, esquina a San Rafael. Recibidor, sala, cuatro cuartos, baño intercalado, comedor, cuarto servicio criados, cocina gas. Llaves, Isidoro, encargado. Telf: F-6581.

ALQUILO segundo piso moderno, Infanta 102-A, casi esquina San Rafael, sala, comedor, dos cuartos, baño completo. cocina gas, agua abundante. Llaves, Isidoro, encargado. Informes, F-6581.
A1 24558 13-16 Junio

EN $25.00 se alquila Picota 43 con sala, comedor, 3 habitaciones, informan en la misma de 9 a 11 a. m. y 2 a 5 p. m.
A1 24565 13-16 Junio

PRECIOSOS ALTOS $50.00
Se alquilan los modernos y frescos altos de San José 124-K, esquina a Marqués González, acabados de pintar, compuestos de sala, saleta corrida, tres habitaciones, comedor, baño completo, cuarto y servicio de criados. Agua abundante, llaves en los bajos, bodega. Informes: Edificio Bacardí, Apartamento 401, Francisco Torres. Telf: A-7830.
A1 23731-24566 13-23 Junio

A LOS ARRENDADORES
Se alquila la hermosa casa esquina de Monte y Aguila, con frente a las calles de Monte, Aguila y Maloja; propia para casa de familia o inquilinato. Llaves en la misma. Informes: Edificio Bacardí. Apartamento 401. Francisco Torres. Telf: A-7830.
A1 24564 13-18 Junio

ALQUILO Corrales 2, el primero y segundo piso, sala, saleta, com lor cuatro habitaciones, cocina, baño y doble srevicio sanitario. Precio $50. Llave Grandes Almacenes. El Número 15, Monte 15. A-2803.
A1 24301 11-19 Junio

A-2. Vedado y Príncipe.

15 No. 451 entre 10 y 12 altos, terraza, sala, hall, cuatro cuartos, dos baños intercalados, comedor, pantry, cocina, cuarto y servicio de criados. Precio de situación. Dueño al lado.
A2 23904 9-14 Junio

CALLE 27 número 378, altos, entre 2 y 4, sala, recibidor, cinco cuartos, dos baños intercalados, calentador saleta, cocina, servicio criados, llave, bajos. Informes, Habana 186, altos. Telf: M-1541 F-1795.
A2 23913 9-14 Junio

ALQUILO espaciosos y frescos altos del Juzgado del Vedado, calle M, 262 entre Jovellar y San Lázaro una cuadra Universidad precio módico, Informan: Neptuno 113, Telf. M-1774
A2 23887 9-16 Junio

EN A y 29, se alquilan dos casas modernas con jardín, portal, sala, comedor, tres cuartos, baño completo, servicios de criados. Precio razonable Las llaves en la misma. Informan: M-1112.
A2 23946 9-16 Junio

VEDADO. Alquilo $100 chalet B, esquina 29 con sala, comedor, siete cuartos, cocina gas y carbón, amplio garage, lujoso baño, 2 terrazas, agua abundante. Dueño 29 núm. 26, teléfono F-5471.
A2 24122 10-17 Junio

VEDADO. Se alquilan los espaciosos altos de la Calle B entre 19 y 21. Compuestos de sala, comedor. Terraza, cuatro cuartos, baño intercalado cocina, cuarto criados y servicio. Informan Bodega.
A2 24024 9 Jun 24

VEDADO: se alquila la planta alta de la casa calle 20 número 19, entre 15 y 17, compuesta de portal, sala cuatro cuartos, baño intercalado, hall comedor, pantry, cocina, cuarto y servicio de criados. Precio $50.00. Informan Bufete de Arellano, M-3936
A2 23400 6-20 Junio

G NUMERO 208 entre 21 y 23, casa moderna, brisa y sombra, 5 habitaciones y demás comodidades modernas, llaves en el 206. Informan teléfono A-1051.
A2 23321 5 jun 15

SE ALQUILA, Vedado, calle Paseo esquina a 19, chalet moderno, con sala, hall, recibidor, comedor, cocina y servicios, en los bajos; y seis habitaciones, dos baños intercalados, terraza y cuartos criados en los altos. Más informes, Manzana de Gómez 240, teléfono A-4893.
A2 23969 9-17 Junio

VEDADO 15, núm. 337 entre A y B, alquilo casa, jardín, portal, sala, comedor, cuatro cuartos y demás comodidades, puede verse de 2 a 5 p.m.
A2 23271 5-15 Junio

DOS NUMERO 3, (Vedado) alquilo el piso alto muy espacioso y ventilado, alquiler otra vez rebajado, con todas comodidades modernas, terraza corrida, costados y frente. Llaves en el bajo. Informes Sr. Manteca, Cuba 76.
A2 23223 5-15 Junio

SE ALQUILAN los altos de 8 número 42 esquina a parque Menocal, $35.00. Llave e informes en el 46.
A2 23704 8-14 Junio

11 ENTRE G. y H., se alquila una casa compuesta de jardín, portal, recibidor, sala, comedor, cuatro cuartos, baño completo, pantry, despensa, cocina, cuartos de criado, chauffeur y servicios. Precio $110.00 Informan: Bufete de Arellano, M-3936.
A2 23396 6-20 Junio

ALTOS EN EL VEDADO, $34.00
Se alquilan los modernos y frescos altos en la calle 10 núm. 199 entre 19 y 21 compuestos de sala, saleta corrida, tres habitaciones, baño completo intercalado, calentador y servicios de criados. Abundante agua. Las llaves en la misma. Informes Edificio Bacardí, Apartamento 401, Señor Francisco Torres. Telf: A-7830
A2 23734 8-18 Junio

MODERNOS bajos, calle 27 número 328 entre A y B, Vedado, se alquilan con cuatro habitaciones, demás comodidades, llaves esquina A, teléfono A-6495.
A2 24401 11-15 Junio

VEDADO. Alquilo Ave. Wilson esquina a 4, sala, comedor, cuatro habitaciones, baño, hall, habitación sirvientes, garage, jardín, patio. Informes Telf: F-4878.
A2 24517 12-17 Junio

ALTOS calle 13 número 417, entre 4 y 6, con sala, antesala, comedor, cuatro habitaciones, baño, terraza, y cocina. La llave en los bajos. Informan: Concordia 44. Telf: A-2583.
A2 24439 12-15 Junio

21 ENTRE F y G, número 236 altos; y F núm. 45 altos, casi esquina a 21; casas nuevas de brisa y sombra, dos y tres habitaciones y demás comodidades modernas. Informan: la Bodega y A-1051.
A2 24494 12-22 Junio

CALZADA 169
ENTRE J e Y. Cómodos altos, terraza, recibidor, sala, cuatro habitaciones grandes, dos pequeñas, baño moderno, saleta y demás servicios. Precio reajustado. Agua abundante. Informan I-5469, después 10 a. m.
A2 24521 12 Jun 15

SE ALQUILA, 23 número 311 entre B y C, primer piso alto, Vedado con recibidor, sala, saleta, biblioteca, sala de música, siete cuartos con tres baños intercalados para familia gran comedor, pantry, cocina, cuarto criados y baño criados, garage, cuarto chófer. Precio, $170. Informan F-5591.
A2 23508 6 jun 16

ALQUILO casa calle C, núm. 231 entre 27 y 29, cinco cuartos, dos baños, sala, saleta, comedor, garage, cuartos de criados y chauffeur teléfono F-1612.
A2 23772 8-17 Junio

CALLE K, entre 21 y 23, Vedado alquilo casitas frente calle, sala comedor, cuarto, baño completo, cocina, precioso decorado, acera brisa, precio situación $18 y $20 casa nueva.
A2 23770 8-14 Junio

ALQUILO casa barata, jardín portal, sala, saleta, tres cuartos grandes, baño, cocina gas, patio y servicio criados, 21 núm. 283 entre D y C. Vedado.
O2 23692 8-18 Junio

ALQUILO la casa calle 10 número 210, entre 21 y 23, a la brisa, sala comedor, cuatro cuartos, patio, traspatio, doble servicio, $46. Informes en el 208.
A2 23370 6-16 Junio

CALLE 23 No. 433
Entre 6 y 8, Vedado. Se alquila e hermoso piso alto de esta moderna casa, compuesto de sala, saleta, dos comedores, siete dormitorios, dos baños intercalados, gran cocina, 2 cuartos y servicio de criados, garage para una máquina y entrada independiente para el servicio. Las llaves en el piso bajo. Informes. San Pedro número 6, teléfono A-9619.
A2 23604 7 jun 16

ALQUILERES

VEDADO 4 y 27, de jardín, portal, vestíbulo, gabinete, sala, comedor pantry y cocina. En los altos, salón 4 cuartos, 2 baños, cuartos y servicio para criados. Garage para dos máquinas. Telf. F-5115.
A2 23477 8-14 Junio

SE ALQUILA una casa en la calle 25 número 365 entre Paseo y 2, Vedado, amplia y cómoda y una habitación en el 367 a señora o señorita de moralidad.
A2 23371 6-15 Junio

ENTRADA Vedado, frente Parque. Vedado, Calle 13 casi esquina L. Alquilo hermosa, muy fresca casa moderna, cuatro grandes cuartos, baño intercalado, cuarto criados con servicios, etc. F-2124.
A2 24431 12-22 Junio

SE ALQUILAN los ventilados altos de la casa Línea esquina a A, compuestos de portal; living-room; 6 cuartos; dos baños intercalados; recibidor; hall; comedor, dos cuartos y servicios criados; cocina; pantry, garage. Informan: M-1510 y FO-2294.
A2 24591 13-20 Junio

MODERNOS altos, renacimiento español, calle 27 número 425 entre 4 y 6, Vedado, se alquilan rebajados, $75.00, 4 cuartos, porch, baño intercalado, garage, etc. La llave en los bajos. Informan Fomento y Fabricación. M-7245.
A2 24571 13-18 Junio

SE ALQUILAN $60.00 los frescos y espaciosos altos 9 núm. 38 entre F. y G. media cuadra de Línea, sala, recibidor, comedor, cinco cuartos etc. FO-2215.
A2 24568 13-22 Junio

SE ALQUILAN casitas independientes (altos y bajos) con sala, comedor, dos amplias habitaciones, cocina y baño, en $12. $13, y $14, mensuales. Pasaje Vega, calle 15 entre 18 y 20. Vedado.
A2 24607 13-18 Junio

VEDADO. Se alquilan los altos de 4 esquina a 11, modernos, cuatro amplias habitaciones, dos terrazas, antesala, sala y hermoso comedor, cocina y baño con calentador, servicios y escalera para la servidumbre, precio reducido.
A2 24621 13-20 Junio

SE ALQUILAN los altos de Quinta 43 entre Baños y D, al lado del Colegio de las Dominicas Americanas, con sala, saleta, cuatro cuarto, baño, comedor, cuarto y servicio de criados. La llave en los bajos.
A2 24434 12-17 Junio

23 y PASEO. Alquilo preciosos altos con toda comodidad pueden verse a todas horas y Paseo 25, otros altos, frescos y cómodos, pueden verse de 2 a 6 pasado M. también los bajos de Paseo 224 casi esquina a 23 con grandes comodidades, pueden verse a todas horas, la llave en la bodega de la esquina 23. Telf: A-1796. Locería La República.
A2 23997 9-29 Junio

MODERNOS altos, calle 27 número 328, entre A y B, Veddao, se alquilan con cinco habitaciones, tres en la azotea, demás comodidades, las llaves esquina A, Telf. A-6495.
A2 24402 11 jun 14

17 NUMERO 482, C, Vedado, hermosa residencia compuesta de sala, dos antesalas, tres hermosas habitaciones, baño intercalado, comedor al fondo, cuarto y servicio de criados precio rebajadísimo. Informes, Goizueta. U-4606.
A2 24257 10-16 Junio

ALQUILO modernos bajos D. 199 entre 19 y 21, sala, recibidor, comedor, 5 habitaciones, 2 baños, closets, despensa, garage, cuarto y servicio de criados. Telf: F-2217.
A2 24123 10-15 Junio

VEDADO. A media cuadra de la Estación, se alquila una hermosa casa con portal, sala y comedor, 4 hermosos cuartos y otro pequeño ante el baño, el que está completo a todo lo necesario, cocina y servicios de baño e inodoro para los sirvientes. La casa está en la calle Línea No. 129. Informes y llave en la calle 16 No. 8-A. Teléfono F-5121.
A2 24147 10-14 Junio

27 NUMERO 337
Entre A y Paseo, bajos, sala, comedor, tres cuartos, baño intercalado, cuarto y servicio de criado, garage. $55.00 A-2418.
A2 23939 9-14 Junio

27 NUMERO 267
Entre B y C, preciosos altos, sala, comedor, 4 cuartos, baño intercalado. Cuarto y servicio de criado. Mucha agua. $45.00 A-2418.
A2 23938 9-14 Junio

27 NUMERO 104
Entre B y C, preciosos altos modernos, con tres cuartos, sala y comedor, baño intercalado y cuarto y servicio de criados. Muy frescos. Informan A-2418.
A2 23937 9-14 Junio

ALQUILO 23 número 14 esquina a 1, hermosa casa con sala, saleta tres habitaciones, comedor, baño intercalado, hall, cocina, cuarto criados. Lo más fresco del Vedado.
A2 23932 9-15 Junio

VEDADO. Alquilo amueblado hermosos, frescos altos, 5 cuartos de todo y garage $150, Telf. F-4283 B-87 entre 9 y 11.

Alquilo $70 hermosos bajos B-87 media cuadra La Salle, 4 cuartos y todo lo demás. Informes F-4283.
A2 23425 6-14 Junio

ESPLENDIDOS BAJOS
Calle 6 número 234 entre 23 y 25 casa amplia moderna acera de la sombra. Jardín, portal, saleta, sala, hall, cinco magníficas habitaciones, dos baños de primera intercalados. comedor, pantry, cocina, dos cuartos y servicio de criados, garage para una máquina. Precio $110. Informan en los altos. Telf. F-4597.
A2 23053 4-14 Junio

FRESCOS y modernos altos H. 227, entre 23 y 25, sala, comedor, terraza, 4 cuartos, baño intercalado, pantry, cuarto y servicio criados. La llave e informes 25 núm. 268 entre D y E.
A2 24264 11-27 Junio

VEDADO. Calle 20 No. 32 entre 15 y 17 alquilo casa nueva, sala, recibidor, comedor, cuatro cuartos, cuarto baño, cocina gas y carbón 35 pesos. Informan al lado.
A2 24329 11-16 Junio

VEDADO calle B, esquina 19, altos, brisa, gran terraza, sala, seis cuartos, comedor, baño intercalado, calentador, cocina, servicio. Llaves bajos. Informes: Habana 186, altos, teléfono M-1541 y F-1795.
A2 24342 11-16 Junio

CALLE 17 núm. 319, entre B y C, bajos, sala, recibidor, cuatro cuartos, baño, calentador, cocina, servicio. Llave al lado. Informes: Habana 186. Telfs: M-1541 F-1795.
A2 24341 11-16 Junio

A número 1 entre Tercera y Quinta Vedado, pequeña casita compuesta de jardín, portal, sala, tres amplias habitaciones, baño y patio. Precio reducidísimo. Informa, Goizueta. U-4606.
A2 24254 10 jn 15

ALQUILO 11 núm. 135 entre K. y L. altos recién fabricados, terraza, sala, 3 cuartos, baño de color, hall, comedor, cuarto al fondo y servicios, cocina, pantry y garage. Informan: bajos.
A2 24368 11-18 Junio

VEDADO, K número 22 entre 11 y 13 se alquilan los bajos, modernos y cómodos, para dos familias, con portal, sala, saleta, cuatro cuartos, dos baños, galería interior, comedor, pantry, cocina, dos cuartos y servicios criados, traspatio y garage. Puede verse a todas horas. Informes, A-4296.
A2 24262 10 jun 18

SE ALQUILA
La planta alta de la moderna casa 1? número 248 entre Baños y F, sala comedor, seis cuartos, dos hermosos baño sintercalados, cuartos para criados y chófer, garage, a la sombra a la brisa, la entrada del auto independiente de los bajos con patio y jardín. Se puede ver a todas horas Informes, A-9829.
A2 24388 11 jn 14

VEDADO. Se alquila la casa calle M, 35 entre 19 y 21 sala, comedor, 5 grandes cuartos, 2 baños; cocina y cuarto de criados, garage para 2 máquinas y cuarto de chauffeur. La llave al lado. Informan D. entre 9 y 11 Telf: F-1790. Sr. Rivas.
A2 24139 10-16 Junio

VEDADO. Acera sombra, portal, sala, gabinete, 4 habitaciones, baño intercalado, comedor, cocina gas y carbón, 2 cuartos y baño criados, gran patio, A-170 entre 17 y 19. Llaves A-172, Telfs: F-3871. A-2736. (Ruz)
A2 24350 11-18 Junio

17 ENTRE 6 y 8, Vedado. Se alquilan estos bajos a la brisa, con seis cuartos, dos baños y garage, muy rebajados. Llaves en los altos. Informan F-1775.
A2 24390 11 jun 16

ALQUILERES

VEDADO. Acera sombra, portal, sala, 5 habitaciones, baño intercalado, comedor, cocina, pantry, 2 cuartos y baño criados, gran patio, A-188 entre 19 y 21. Llaves A-172. Telfs. F-3871 A-2736. (Ruz)
A2 24349 11-18 Junio

VEDADO, B número 2 entre Tercera y Quinta. Alquilo espléndidos, frescos, modernos altos, terraza, sala, saleta, cinco grandes cuartos, baño intercalado, comedor al fondo, patio interior, servicio completo de criados, agua abundante, muy barata. Informes, Tercera 49, teléfono F-4479.
A2 24113 10-21 Junio

IMPORTANTES REBAJAS
21 casi esquina a C, Vedado. Hermoso edificio con casas nuevecitas compuestas de sala, comedor, dos amplias habitaciones, baño completo, pantry y cocina, desde $25. Pequeñas casitas de dos grandes cuartos, baño completo, pantry y cocina, desde $20. Todas con agua fría y caliente. Empleados para el servicio de atención a los señores inquilinos. Elevador día y noche. Informes, Goizueta, U-4606.
A2 24256 10 in 14

BAÑOS esquina a 21, dos casas, una de sala, recibidor, comedor, terraza, cuatro cuartos, dos baños, pantry, cocina, cuarto y servicio de criados, otra de iguales locales con un solo baño de familia. Con o sin garages Informan. F-4040
A2 22426 1 jun 16

VEDADO. Se alquila hermoso chalet, calle 2 entre 21 y 23, de dos plantas. Planta baja, portal, recibidor, living-room, sala, comedor pantry, cocina, despensa, tres cuartos de criados, servicios de criados garage para tres máquinas. Planta alta, seis cuartos, dos baños de lujo, hall y terraza. Informan, Cuba 81, altos, esquina a Sol. A-4005
A2 23343 5 jun 14

A-3. Cerro y Palatino.

PALATINO 33, altos y bajos, portal, sala, saleta, comedor, tres cuartos, cuarto de baño, patio, cocina y demás servicios. Llaves, bodega. Informes, Telf. M-4851.
A3 24130 10 in 14

PARA CASA CLUB, Clínica u otros usos análogos se alquila la gran casa Calzada del Cerro 438, esquina a Consejero Arango. Grandes posesiones. Garage para varias máquinas. Fresca y ventilada. Precio proporcional. Véase de 2 a 6. Tarde.
A3 24511 12 Jun 16

CERRO. Alquilo casa Salvador 19½ entre Chaple y Moreno, sala, saleta, 3 cuartos, baño, a una cuadra del tranvía. Informan, Fernandina 68. Sra. Carmen. A-2922.
A3 24589 13-21 Junio

SE ALQUILA una casita moderna, en La Rosa No. 3-A esquina a Vista Hermosa, sala y dos habitaciones, servicios sanitarios, alquiler $20. Informan bodega.
A3 24442 12-15 Junio

CALZADA del Cerro y Colón, una cuadra del paradero a precio de situación, alquilo 2 casas altas ventiladas, con sala, comedor, 3 cuartos. Otra sala, comedor, 2 cuartos, patio y servicios modernos. Informan en el café. Telf: I-6991.
A3 24458 12-15 Junio

CASA QUE VALIA $60
hoy por $20. Alquilo con sala, comedor, tres cuartos, San Cristóbal 16; esquina Prensa; una cuadra del paradero tranvías del Cerro. Dueño Daoiz 15. Teléfono I-6898.
A3 24483 12-16 Junio

¡ENORME GANGA!
Se alquila, la casa Primelles 88 Cerro, propia para numerosa familia, compuesta de sala, saleta, 4 habitaciones, comedor al fondo, cocina, servicios con baño, patio, traspatio, y al fondo otro patio con árboles frutales, ¡asómbrese! todo por $34, la llave al lado, y para informes, Pernas, Muralla 121, Telf: M-9417.
A3 24260 11-19 Junio

SE ALQUILAN los altos de Primelles y Daoiz con sala, comedor, dos habitaciones, baño intercalado, cocina y azotea en $20 pesos, otra en los bajos con dos salones, baño intercalado, cocina en $15; independientes. Informan en la misma Telf. I-7038.
A3 24356 11-14 Junio

SE ALQUILA una casita en el Reparto Palatino, calle Tercera 25. Informan en la misma, tiene portal, sala, dos cuartos, baño intercalado con calentador y amplia cocina, jardín terraza y patio grande, con caseta para animales $23, y un mes en fondo o fiador.
A3 23936 9-14 Junio

ZEQUEIRA 52-A altos modernos, sala, comedor, tres cuartos, baño intercalado, cocina de gas. Informes: M-2863. F-2124. Llave en la bodega.
A3 24304 11-21 Junio

SANTO TOMAS ESQUINA
A La Rosa, Cerro, se alquila la accesoria C, por La Rosa, de la hermosa casa calle de Santo Tomás número 1 con comodidades para familia y hueco para guardar dos o tres máquinas en el bajo. Las llaves en Sto. Tomás número 1. Informes en San Pedro número 6. Telf. A-9619.
A3 23606 7 jun 15

A-4. Marianao y sus Repartos

NUÑEZ 19, cerca Miramar y La Tropical, Reparto Columbia, moderna. acabada de pintar, muy fresca, con portal, sala, tres habitaciones dormir, baño completo intercalado, comedor, cocina, agua abundante fría y caliente, patio amplio con entrada independiente, fáciles y muchas comunicaciones. Alquiler $20.00. Llave en Miramar 105. Informes Prado 125, teléfono A-1556.
A4 24278 11-18 Junio

REPARTO Almendares. Se alquila en 3a entre 10 y 12 los altos con sala, comedor, 2 cuartos, cocina y servicios independientes, con dos garages. Precio $30.00 en la misma informan.
A4 24487 12-15 Junio

BUEN RETIRO para personas de gusto, se alquila un precioso chalecito con todas las comodidades y garage. Precio de situación. También se alquilan los altos para corta familia, Panorama entre Domínguez y S. Jacinto. Llaves bodega Infanta y San Jacinto. Informan E. Palma 28, Víbora.
A4 24441 12-17 Junio

THE TRUST COMPANY OF CUBA OFRECE EN ALQUILER
La moderna casa Ave. Bruselas al lado de la esquina de la Ave. New York Reparto Kohly, cerca de las Alturas de Almendares, con magnífica vista desde 200 pies altura sobre el Río Almendares. 2 plantas con amplios jardines, terraza, portal, sala, comedor, cocina, garage, cuarto y servicio criado. Altos tres cuartos con roperos y baño de lujo. Precio y más informes.
Departamento de Bienes
Obispo 53. Tel. M-6917
A4 24445 12-22 Junio

REPARTO Almendares frente Ursulinas, Alquilo casitas independientes completas, jardín, sala, cuarto, servicios, patio. Precio de 7 a 17 pesos. Informes encargada Calle 13 esquina a 2. M-2863.
A4 23712 8-18 Junio

SE ALQUILA chalet con 5 habitaciones y dos baños en la planta alta y en los bajos demás comodidades; 2 entre 5a. y 7a. Miramar; puede verse de 3 a 6. Informes: M-9837.
A4 24452 12-15 Junio

EN LA CALLE Almendares esquina a la Paz, en el reparto Altura de almendares se alquila una cómoda y fresca casita en un precio muy barato, propia para corta familia. Informan en la casa del frente.
A4 24522 12 Jun 14

REPARTO MIRAMAR, próximo a desalquilarse, alquilo chalet de dos plantas, calle 10 entre Quinta y Séptima Avenida, puede verse de 10 a m. a 3 p. m. Informan A-0163. Teléfono F-6489.
A4 24108 10-20 Junio

GENERAL LEE y Reina, Marianao. Chalet moderno, sala, comedor tres cuartos, hall, etc. Gran solar cercado. Informes: M-2863, Llaves en General Lee No. 3
A4 23710 8-18 Junio

ALQUILERES

MARIANAO. Alquilo casa moderna amplia, toda portal, sala, comedor, 2 cuartos, baño, lavadero, Avenida 5a. y 7, tranvía próximo Playa, Buenavista, San Miguel 4, Ariete. Díaz. M-4141.
A4 24118 10-18 Junio

ALQUILO Reparto La Sierra, 7 entre 8 y 10, casa de dos plantas, cinco cuartos, garage y cuarto para criado, agua abundante. Una cuadra del tranvía. Próximo al Colegio Ursulinas. Informan: F-O-1423.
A4 24436 12-14 Junio

SE ALQUILA en $35.00, calle 10 entre 1 y 3, reparto Almendares los bajos del hermoso chalet, sala, comedor, tres habitaciones y servicios. Llave en los altos. Informes, A 2738, joyería El Gallo.
A4 23383 6-16 Junio

SE ALQUILA. Chalet moderno calle 10 y Avenida 11 a una cuadra del Hotel Almendares. La llave en la bodega. Precio módico. Informan teléfono X-2587 y A-8465
A4 23915 9-15 Junio

ALQUILO buen chalet, Buen Retiro, Marianao, Panorama esquina a San Jacinto, terreno, frutales. Informan Infanta y San Jacinto, muy barata, a dos cuadras de tranvías.
A4 24316 11-17 Junio

CALLE 12 ENTRE 10 Y 11
Reparto A. de Almendares, terminadas las reparaciones se alquila esta casa con comodidades para regular familia, tiene garage. La llave en la bodega de la calle 11, La Aurora. Informes, San Pedro número 6. Teléfono A-9619.
A4 23611 7 jun 15

A-5. J. del Monte y Víbora

JOSE A. CORTINA entre Milagros y Libertad, portal sala, comedor, baños, seis habitaciones. Informan teléfono 3557. La llave en la bodega.
A5 23130 4-19 Junio

MUY BARATA alquilo esquina moderna, portal, sala, comedor, dos cuartos, baño completo, cocina, patio, 400 metros de terreno, a una cuadra del carro, guaguas y parque. Ave. de Acosta y Novena, Reparto Lawton, Torreiro. A-4586, de 2 a 5 y M-3490, de 5 a 7.
A5 23907 9-14 Junio

SE ALQUILA. Hermosa residencia en la Loma del Mazo, chalet Vista Hermosa, situado en la calle de Luz Caballero entre Carmen y Patrocinio, dos plantas con hermosas habitaciones y baños modernos, terraza con la mejor vista panorámica de la Habana, jardines y terraza artística, agua en abundancia, calentador para todo el servicio de la casa, garage para dos maquinas, cerca de los Colegios Lourdes y Maristas, se da contrato. Precio de situación. Informes en la misma Teléfono I-1048. Puede verse de 2 a 5 p. m.
A5 J. 1. R. Indf.

ALQUILO chalet dos plantas, todo decorado, Juan Bruno Zayas 8 entre Milagros y Libertad. Informan teléfono X-1287.
A5 23954 9-15 Junio

MILAGROS esquina Luz Caballero, portal, sala, comedor, siete habitaciones, baño intercalado, garage, jardín y otras comodidades, teléfono: F-5557. 17 y Baños, Precio reducido.
A5 23129 4-19 Junio

JESUS DEL MONTE, Colina 45 entre Reyes y Benavides alquilo una casa con tres cuartos, comedor, cocina, servicios, luz. 12 pesos.
A5 23582 7-16 Junio

ALQUILO casa, portal, sala y cuarto. servicios completos, cocina con calentador para agua, $17, una habitación, $7. Tamarindo número 88 entre Flores y Vega. Telf. X-2757.
A5 23530 6-14 Junio

SE ALQUILA en Santa Catalina y Figueroa, con doble línea de tranvías una casa con 3 cuartos, sala, comedor, cocina y baño intercalado. teléfono I-7754.
A5 24106 10-20 Junio

ALQUILER reducido Novena No. 3, entre Dolores y Tejar, Víbora, cerca tranvía, moderna, portal, sala, saleta, 4 habitaciones, baño intercalado. Llave No. 5. Informes Habana 155. M-2520.
A5 24572 13-18 Junio

ALQUILO en $65, los bajos San Mariano 17 entre Párraga y Peey; jardín, portal, sala, hall, comedor, siete cuartos, baños, cocina, patio, garage, tranvías cerca. I-1256.
A5 24614 13-16 Junio

$30.00 Alquiler reducido, Princesa 10, calle asfaltada, bajos modernos. sala, saleta corrida, 4 habitaciones, baño intercalado, mucha agua, servicios criados. Informes Habana 155. M-2520.
A5 24573 13-18 Junio

REPARTO Mendoza, Víbora. Se alquila la casa Chalet «Villa Blanca» con seis habitaciones y demás servicios con garage. También los altos «Villa Angelita» al lado con cinco habitaciones patio y garage. Santa Catalina entre Cortina y Figueroa, acera de la brisa y frente al tranvía, papel informa.
A5 24094 10-18 Junio

GERTRUDIS M. Se alquila. Tiene sala, saleta, dos cuarterías con sus servicios completos, hall central, garage, jardines, árboles lados. Informan, Galiano 54. Telf. A-4655.
A5 24230 10 jn 15

AMUEBLADA en la Víbora, alquilo, muy barata, amplia casa, con seis habitaciones, garage, punto alto, fresco, saludable, tranquilo, cerca de dos parques, I-4943. Apartado 1461.
A5 24286 11-14 Junio

SE ALQUILA casa moderna Luz 47 y Reyes, lo más fresco y vistoso de la Víbora, con servicio intercalado y de criados. La llave al lado. Informan: Telfs A-2956 y F-6212.
A5 24173 10-18 Junio

SE ALQUILAN hermosos altos 10 de Octubre 560 sala, saleta, cinco cuartos, hall, comedor al fondo, cuarto y servicio de criados. Precio módico. Informan X-1617.
A5 24284 11-16 Junio

MAGNIFICA CASA
en Jesús del Monte 463 altos, esquina a Altarriba, moderna y acabada de pintar, muy fresca, sala, saleta, seis habitaciones, dos baños intercalados, garage. Informan F-5692 y en la misma.
A5 23389 6-14 Junio

SE ALQUILA Flores 6 entre Agua Dulce y Serafines, portal, sala, dos cuartos, servicio intercalado completo, agua fría y caliente. La llave en Agua Dulce 2. Telf: A-2258.
A5 24419 12-20 Junio

SE ALQUILA San Mariano 28 moderna casa con cinco habitaciones, comedor al fondo, patio y traspatio. Telf: U-8679.
A5 24491 12-16 Junio

SE ALQUILAN en $23 los espléndidos altos de Dolores y 20 en Lawton y los bajos de la misma en $15. La llave en la casa de al lado. Informan en Monte 15. Telf. A-8680.
A5 22132 30-19 Junio

PROPIA PARA SANATORIO
O larga familia alquilo en la parte más alta y fresca del moderno reparto Víbora Park. Bella residencia, el palacio Godoy, situado en medio una manzana de terreno cercado, árboles frutales, 4 baños familia, garage 3 máquinas. Precio situación. I-2840.
A5 24505 12-14 Junio

ALQUILO moderna casa Calzada Jesús del Monte 479, entre Luz y Pocito, portal, sala, saleta, 3 cuartos, baño intercalado, cocina y patio. Verse 3 a 7. U-2701.
A5 24481 12-15 Junio

SE ALQUILA en Novena 31, a media cuadra del tranvía, entre Concepción y Dolores, Lawton, la casa le moderna construcción compuesta de sala y saleta separada por columnas de escayola, tres habitaciones, baño intercalado completo, patio y servicio de criados, comedor corrido al fondo con azulejos sevillano. Precio de situación. La llave al lado. Informes en Zanja 128. Taller Acevedo, teléfono U-1287.
A5 24115 10-15 Junio

ALQUILERES

SE ALQUILA una hermosa y ventilada casa compuesta, de sala, saleta, 5 cuartos, baño completo, y demás servicios. O-Farrill y Luz Caballero. altos de la bodega de la esquina, precio $45. La llave en la bodega.
A5 23723 8-16 Junio

SE ALQUILA Estrada Palma, 110, con jardín, portal, sala, comedor, cuatro cuartos con baño intercalado, pantry, cocina y cuarto criada, garage con cuarto y servicio de chauffeur, Informes y llave en el teléfono I-6015.
A5 24380 11-16 Junio

ALQUILO bajos de Arellano núm. 13 entre Pocito y Luz, canteras San Miguel, lo mejor y más saludable de Cuba, hay que conocer aquel Reparto, más detalles, José Fernández, M-5274.
A5 24465 12-20 Junio

SE ALQUILA una casita interior en Concejal Veiga número 5, entre Estrada Palma y Libertad, con sala saleta, dos cuartos, cocina, cuarto de baño y luz, en $18.00. Informan en la misma, la encargada.
A5 24010 9 Jun 14

PRECIOSO PISO ALTO $30.
Alquilo en San Joaquín 126, sala, recibidor, tres cuartos, comedor al fondo, baño intercalado completo, cocina azulejeada, calentador, servicios criados, todo moderno, agua abundante. Informes al fondo o sea Calzada Jesús del Monte 137 A, segundo piso.
A5 23227 5-15 Junio

A-6. Concha y Luyanó

ALQUILO Juan Abreu 44 por Pruna, frescas y modernas casas con portal, sala, dos habitaciones, patio, traspatio, etc. Precio de situación.
A6 23933 9-15 Junio

CASITAS APROPIADAS
para matrimonio de gusto, Baratas. Pesos 14. Alquilo con sala, cuarto, luz balcón: todo independiente, agua abundante y frescas. Reforma y Herrera altos; Luyanó, en bodega esquina informan. Dueño: Daoiz 15. Teléfono I-6898.
A6 24482 12-16 Junio

ALQUILO Fábrica esquina Pérez letra E, casa moderna con portal, sala, 2 habitaciones grandes, baño cocina y patio, 20 pesos, Ferretería Belascoaín esquina a San Rafael, teléfono U-5215.
A6 24014 9-19 Junio

ROSA ENRIQUEZ y P. Pernas, media cuadra tranvías Luyanó alquilo casa nueva, portal, sala, comedor, 2 habitaciones, baño completo, pantry cocina, patio, pasillos, precio situación.
A6 23771 8-14 Junio

GUASABACOA esq. HERRERA, 26
Sala, saleta, cuarto habitaciones, 2 servicios, cocina y buen patio, Agua abundante $25. Informa José Pasarón, San Rafael 39, tercero.
A6 23055 4-14 Junio

MODERNA casa se alquila compromiso 21 y Cueto, una cuadra del tranvía de Luyanó, dos cuartos, comedor patio, baño intercalado $16, con luz a una cuadra Hijas de Galiacia.
A6 24279 11-16 Junio

SE ALQUILAN altos modernos. Concha esquina Reforma, compuestos de sala, saleta, tres habitaciones comedor al fondo, baño intercalado, demás servicios, escaleras independientes. Precio de situación. Informan M-3307. La llave en la fonda.
A6 24082 9-16 Junio

A-7. Sto. Suárez y Mendoza.

EN ZAPOTE 71 entre Durege y San Julio se alquilan 3 casas con ala, dos cuartos, baño y cocina, informes al Telf: I-7724. Precio $16.00
A7 24375 11-18 Junio

SE ALQUILAN dos casas modernas, Mendoza 10 y Mendoza 6. Santos Suárez, precios módicos. La llave en el Pasaje. Informan Telf: X-2587.
A7 23916 9-14 Junio

ALQUILO San Indalecio 23, bajos, sala, dos cuartos, cocina, comedor al fondo, baño, patio, traspatio, 25 pesos. Informan San Leonardo 20.
A7 23956 9-15 Junio

SAN INDALECIO 42-B, entre San Bernardino y Santa Irene, casa nueva, brisa y sombra, tres habitaciones y demás comodidades modernas. Llave al lado. Teléfono A-1051.
A7 22998 3-14 Junio

CASA MODERNA
Dureje 47 entre Santa Irene y San Bernardino, compuesta de dos cuartos, sala, saleta, baño moderno, cocina fresca y buen comedor y traspatio. Precio, $30. Telf. A-6827.
A7 23146 4 jun 14

SE ALQUILAN dos casitas juntas o separadas, de construcción moderna, en la calle Sola esquina a Milagros, en Santos Suárez, informan y llaves en Jesús del Monte 98 junto a la entrada principal de la Quinta de Dependientes, casa de efectos Sanitarios, Telf. M-9010.
A7 23110 4-14 Junio

SANTOS SUAREZ 3½ altos entre la Calzada y Dolores, terraza, sala, comedor, 4 cuartos, baño, cuarto criados, servicio, cocina. Llave 3 altos. Informes I-2191, fresca muy barata.
A7 24134 10-15 Junio

ONCE PESOS con luz alquilo casita interior independiente, a media cuadra de la línea de Santos Suárez, Figueroa 21 entre Santa Catalina y Milagros. Le conviene verla.
A7 24446 12-22 Junio

SAN Bernardino 24 entre Serrano y Durege, a dos cuadras del tranvía de Santos Suárez, casita con luz moderna a $14, 15 y 16 en la misma informan.
A7 24287 11-14 Junio

A-9. Guanabacoa y Cojímar

GUANABACOA. Alquilo casas modernas, sala, saleta, cuatro cuartos, $20 y $23, trasportes todo a la puerta, Calle Aranguren 87, 91 A.
A9 24608 13-16 Junio

Alquileres Varios

CARRETERA, Campo Florido, kilómetro 12, alquilo 3½ caballerías en $35, propia para ganado. Informes Telf: FO-2495.
A varios 24320 11-16 Junio

EN ARROYO Naranjo se alquila amplia y fresca casa, ideal ara verano. Informan, FO-3121, A-4446.
A13 24415 11-19 Junio

ALQUILO Playa Habana, Baracoa, casa amueblada, portal, sala comedor, 4 cuartos, baño agua corriente. Informa Roces X-1018 o en la misma.
Varios 24280 11-18 Junio

B-1. Casas-Apartamentos.

EDIFICIO de cinco pisos, 12 y 23 Vedado, alquilo espléndidos apartamentos con luz, desde $18, tres piezas, baño intercalado, cocina, balcón, elevador. Llaves, apartamento 1, M-1241.
B1 24243 10 jun 15

SE ALQUILAN, calle 16 No. 3 entre 9 y 11, Vedado, apartamentos de sala, comedor, 2 habitaciones, baño y cocina, cuarto y servicio criados, $40 Llaves en la misma. Telf: M-9837.
B1 24447 12-15 Junio

SE ALQUILAN San José 111 Apartamentos de sala, comedor, habitaciones, baño y cocina de $20. Llaves en las mismas, Telf: M-9837.
B1 24448 12-15 Junio

SE ALQUILA Jovellar 27 entre Aramburo y Hospital, tres apartamentos de sala, comedor, 2 habitaciones, baño y cocina, $32, $40. Llaves en la misma. Telf: M-9837.
B1 24449 12-15 Junio

SE ALQUILAN, calle 16 número 3 entre 11 y 9, Vedado, apartamentos interiores de sala, comedor, dos habitaciones, baño y cocina a $27. Llaves en la misma. Telf: M-9837.
B1 24450 12-15 Junio

SE ALQUILAN Jovellar 30 y 51 entre Espada y Hospital, Apartamentos de sala, comedor, dos habitaciones, baño y cocina $20 $23, $32. Llaves en la misma. Telf: M-9837.
B1 24454 12-15 Junio

EN LO MAS CENTRICO de la Habana, se alquila un apartamento con comida para matrimonio sin niños. Aguila 107, primer piso entre San Rafael y San Miguel.
B1 24548 12 Jun 14

MODERNOS apartamentos. No pase calor. Véalos antes de mudarse dos, tres, cuatro habitaciones y demás comodidades. Preciosa vista al mar Alquileres rebajados. Edificios «Echeverría». F-1664. F-5075 M-2387
B1 23042 3-18 Junio

J, ESQUINA 21, Vedado, Apartamentos lujosos, sala, comedor, dos dormitorios, cuarto baño, intercalado, cuarto criados, etc. Alquileres rebajados. Avelino informa.
B1 24169 10-25 Junio

ALQUILERES

SE ALQUILA un moderno apartamento, sala saleta, dos habitaciones y demás servicios modernos. Altos Peletería «Nuevo Mundo» Belascoaín esquina a Neptuno.
B1 24554 12 Jun 19

18 PESOS casitas, apartamentos modernos, sala, cuarto, comedor, baño, calentador, edificio estilo español. San Lázaro entre Hospital y España. La botica informa.
B1 23928 9-19 Junio

EN LO MEJOR de Santos Suárez, Ave. Paz 31 altos, se alquila hermoso apartamento muy ventilado con sala, cuarto, lavadero, cocina y baño, luz toda la noche, nunca falta el agua, teléfono I-4793 precio de situación.
B1 24374 11-16 Junio

PAULA 76, 1o. Y 2o. PISOS
Apartamentos cómodos y frescos compuestos de sala, comedor, dos y tres cuartos, cocina, baño moderno, agua por motor. Precios de situación. Llave bodega. Informes M-4803.
B1 24181 10-14 Junio

SAN LAZARO 200 y Malecón 62. Se alquilan apartamentos y habitaciones con luz y agua corriente. Precios de situación. Informa encargado. teléfonos A-6189 M-2863.
B1 24303 11-21 Junio

LA SIERRA apartamentos de dos hermosos cuartos, baño completo; patiecito y cocina; solo diez pesos incluyendo luz; a media cuadra tranvía servicio ómnibus excelente; dos cuadras de Miramar. Informa en la encargada en la misma dirección calle C. y 10.
B1 24183 10-14 Junio

EDIFICIO LOPEZ
Calle 9o. número 16 entre H e I. Vedado
Apartamentos modernos, ventilados, sala, dos habitaciones, comedor, baño completo, cocina, patios. Distinción, tranquilidad, elegancia, precios módicos.
B1 23134 4 jun 14

B-2. Locales y Naves.

El Mejor Local
Se alquila en Prado 102 esquina a Virtudes, propio para agencia de vapores o cualquier comercio informan en la misma de 3 a 6.
B2 23895 9-14 Junio

SE ALQUILA una nave con patio en el Cerro, calle Mariano 47, propia para guardar camiones de reparto. Informes. «La Central Fosforera» San Pablo 34. Telf: A-4697.
B2 24100 10-15 Junio

SE ALQUILA magnífico local, moderno, propio para cualquier comercio, claro y fresco, superficie, 300 metros, precio, $80. Amargura 51 entre Compostela y Aguacate. Más informes, Compostela 50. A-7769.
B2 24113 10-20 Junio

LOCAL para establecimiento, muy bueno, en Suárez esquina a Misión. Alquiler de situación. Para informes, la casa de Préstamos de enfrente. Teléfono A-3339.
B2 24035 9 Jun15

ALQUILO una nave en Peñalver 110 entre Subirana y Franco, está en buenas condiciones. Precio 25 pesos
B2 24056 9 Jun 14

LOCAL PARA bodega. Se alquila con armatostes, mostrador y nevera. todo moderno; mucha barriada y sin competencia. Módico alquiler. Paradero del Cerro. Havana Park número 1
B2 24011 9 Jun 17

ALQUILASE, Villegas 113, bajos, entre Muralla y Teniente Rey, gran local para establecimiento, precio económico. Informes, Banco Gallego teléfono A-6758. La llave en el primer piso.
B2 23339 5-14 Junio

SE ALQUILA un local para barbería u otra industria, tiene instalación de agua, luz, gana 15 pesos. Informan en Calzada y Paseo. La Luna. Vedado.
B2 24164 10-20 Junio

SE ALQUILA en Desagüe casi esquina a Infanta, un local propio para industria, precio de situación. Informa, Luis González, U-1157.
B2 23743 8-14 Junio

SE ALQUILA en Concepción de la Valla 2, esquina a Campanario local propio para comercio o industria. Informa, Luis González, teléfono: U-1157.
B2 23740 8-14 Junio

ALQUILO gran esquina, siempre hubo bodega, para lo mismo, o puesto, $19 y $20, dos cuadras 23. Gran barrio, tiene gran nevera concreto, $25. Allí llaves, M-7611.
B2 23811 8 jun 18

MURALLA 26, se alquila para almacén o comercio. Informan y llaves en Lamparilla núm. 9, Telf: A-2950.
B2 24105 10-10 Julio

SE ALQUILA en la calle Reyes entre Mangos y Remedios, un local propio para industria, tiene un patio de 400 metros, precio de situación. Informa, Luis González. U-1157.
B2 23741 8-14 Junio

PARA ESTABLECIMIENTO
Se alquilan los bajos de Monte esquina a Aguila. Informes. Edificio Bacardí, Apartamento 401. Sr. Francisco Torres. Telf: A-7830.
B2 23733 8-18 Junio

PAULA 76, BAJOS
Local de 200 metros muy propio para almacén o depósito. Es moderno, Está próximo a Terminal y muelles. Llave bodega. Informes: M-4803.
B2 24178 10-14 Junio

SE ALQUILA O-Reilly 106 y 108, edificio de cuatro plantas, antigua casa Harris Bros, con entrada por O-Reilly y por el fondo. Hay elevador de pasajeros y de carga. Informes Manzana de Gómez 240, teléfono A-4893.
B2 24001 9-17 Junio

REINA 28
Gran salón, dos habitaciones, baño, cocina, comedor, precio $80. Se da contrato. Informan F-2134.
B2 24275 11-17 Junio

JUSTIZ No. 1
Tres plantas, con elevador, monta carga Otis, con 600 mts, de superficie propia para almacén o industria. Se admiten proposiciones. Informan: F-2134.
B2 24272 11-17 Junio

ALQUILO espaciosos locales, espléndida situación, propios bodega etc. Uno equipado completamente para bodega. Informan Telf: M-3087.
B2 24322 11-17 Junio

ALQUILO nave para almacén o garage, Vigía entre Castillo y Fernandina 650 metros. Informan teléfono M-3087.
B2 24321 11-17 Junio

SE ALQUILA un local con un horno moderno para hacer dulce, pan, etc. y con dos habitaciones para vivienda. Informan en Morro 20 altos o teléfono A-2743.
B2 24292 11-15 Junio

NAVE. Alquilo con casa para vivienda dos habitaciones altas, propia para taller reparaciones, garage, carpintería, se da muy barata. Hornos No. 12 Dueño Arsenal 34.
B2 24314 11-18 Junio

MAGNIFICA NAVE EN RECONSTRUCCION próxima a terminarse se alquila Damas 11 entre Luz y Acosta; 500 metros. Se adapta cualquier negocio o industria. Precio de situación. Miguel F. Márquez. Empedrado 16 alto, A-8450.
B2 24463 12 Jun 18

SE ALQUILA una espaciosa nave en la calzada de Ayesterán entre Lombillo y La Rosa. La llave en la bodega. Informan: U-7817.
B2 24332 11-21 Junio

PARA ALMACEN DE TABACO O INDUSTRIAS
Consulado 91 y 93, alquilo esta espléndida casa, con patio sumamente espacioso cubierto con lucernario Los altos con departamentos corridos a los cuatro vientos. Precio muy rebajado. Llave en Prado 90 por Animas. Informes Sr. Manteca. Cuba 76.
B2 23225 5-15 Junio

ALQUILO todo o parte de gran local en Oficios 15 entre Sol y Muralla. Llave en los altos. Precio económico. Informan. F-4131.
B2 23148 4 jun 14

ALQUILERES

PARA ALMACEN O COMERCIO
Alquilo la espléndida planta baja de Calzada Jesús del Monte 137-A, casi frente Quinta Dependientes, con todos servicios y gran cocina, moderna informes en el segundo piso.
B2 23221 5-15 Junio

ALQUILO amplio local esquina reedificado, Oficios esquina a Luz. Informa Teléfono A-5904.
B2 23957 9-24 Junio

ZANJA 91 Y 93, 500 metros, local de mucha luz, entresuelos, concreto a todo largo, con puertas de comunicación, cuadra y media de Belascoaín. F-5113, J. Fosse.
B2 23474 6 jun 16

PARA ALMACEN pequeño, San Ignacio 20, más de 200 metros, servicios completos, instalación eléctrica, todo por $40, entrada por el Chorro.
B2 22947 3-18 Junio

CARLOS TERCERO Y ESPADA
Se alquilan las naves alta y baja de este sólido y moderno edificio con todas las ventajas para entrada y salida de carga por tres frentes, se oyen proposiciones por todo o parte del local. Las llaves e informes en San Pedro número 6. A-9619.
B2 23607 7 jun 15

SITUADOS en el mejor lugar para comercio, alquilo magníficos locales, con dormitorio y servicios; Jesús del Monte 258. Llaves: altos, B. Informan A-5650.
B2 24354 11-14 Junio

SE ALQUILA para café, barra o lechería, gran local mejor cuadra Cuatro Caminos, acera sombra, al lado cine Violeta. Monte 297.
B2 23475 6 jun 16

PRADO 55, se alquila este local, propio para cualquier clase de negocio. Llaves e informes Sr. Manteca. Cuba 76.
B2 23220 5-15 Junio

LUZ 36, planta baja: se alquila una nave propia para establecimiento almacén o taller. Precio $40.00. Informan Bufete de Arellano. M-3936. La llave en el bar Nuestra Señora de Belén.
B2 23397 6-20 Junio

EMPEDRADO 16, primer piso, se alquilan amplios y ventilados apartamentos para oficinas. Precio $12.00 $15.00, $30.00 y $40.00. Informan Bufete de Arellano. M-3936.
B2 23391 6-20 Junio

B-3. Departamentos.

SAN IGNACIO No. 25 Antes de mudarse vea estos departamentos acabados de fabricar, muy amplios y ventilados, desde $10.00 con luz. Informa el encargado. Telfs. A-9738 y F-3365.
B3 22157 30-14 Junio

SANTA Irene No 94 frescos y hermosos departamentos compuestos de sala, cuarto, cocina y baño con luz, desde $10.00. Informes el encargado. A-9738 y F-3365.
B3 24479 12-21 Junio

SE ALQUILA un departamneto de tres habitaciones, Campanario 108 esquina a San Rafael. Informan en los bajos.
B3 24466 12-17 Junio

PALACIO AURORA
Oquendo 24 entre San Rafael y San José. Se alquilan departamentos, sala, cuarto, cocina, servicios independientes, luz toda la noche, precios 15 a 18 pesos. Telf: U-8585.
B3 24155 10-10 Julio

VIVA BARATO. Departamentos de sala, cuarto, cocina y patio con vista a la Calzada, rebajados desde hoy. Cristina 38 y 40, esquina a Concha.
B3 23965 9-17 Junio

ANTON Recio y Tenerife. Se alquila una accesoria con dos departamentos, casa moderna y todos servicios independientes.
B3 24340 11-14 Junio

EN CASA de un caballero solo, se alquila, también a caballeros exclusivamente, departamento compuesto de sala y dormitorio, amueblados, con baño e inodoro privado, luz eléctrica, completamente independiente, entrada directa a la escalera. Neptuno 251, segundo piso. Informa encargado.
B3 23883 9-16 Junio

ALQUILO. Departamento bajo, amplio, ventilado, todo servicio, independiente, Espada 24 entre San Rafael y San Miguel. Informes allí encargada.
B3 23905 9-14 Junio

CALZADA y Dos, (Vedado) Edificio Martí, se alquilan departamentos en el primero y segundo piso, por la Calzada y por la calle Dos. Para verlos en la misma de 9 a 12, Informes Sr. Manteca, Cuba 76.
B3 23222 5-16 Junio

OFICINAS. Altos del café Europa, calle Obispo y Aguiar, con elevador, balcón a la calle, muy ventiladas, desde 10 pesos.
B3 24133 10-15 Junio

VEDADO. Alquilo a corta familia un departamento interior, entrada independiente, salita, 2 cuartos, luz y servicios dentro del mismo, propio para personas solas. F-215 casi esquina 23; hay teléfono.
B3 24168 10-14 Junio

RAYO Y ESTRELLA
Casa nueva esquina Fraile. Alquilo departamentos independientes y exteriores en $30.00. Tienen sala, comedor, dos habitaciones, cocina con calentador y servicios. Hay encargado. Teléfono A-2746.
B3 23912 9-16 Junio

O-REILLY 13, entre Aguiar y Cuba, alquilo hermosos, ventilados departamentos con luz, desde $6. Llaves la misma, M-1241.
B3 24245 10 jun 15

B-4. Habitaciones

SE ALQUILA una habitación con o sin muebles lavado de agua corriente a hombres solos o matrimonio sin niños. Precio $15, hay teléfono. Informan O-Reilly 87 altos.
B4 24358 11-14 Junio

MURALLA 55 altos, entre Habana y Compostela, alquilo espléndida habitación con lavabo agua corriente, hay terraza, baño, luz y teléfono, casa tranquila. Precio de situación.
B4 24288 11-14 Junio

OBRAPIA 96 y 98
Se alquilan habitaciones con balcón a la calle y un gabinete de mamparas y otras interiores, grandes y frescas, lavabos de agua corriente, luz toda la noche. Son especiales para oficinas u hombres solos, matrimonio solo. Precio de situación. Informes el portero.
B4 24305 11-21 Junio

SE ALQUILAN habitaciones amplias y frescas con vista a calle y hay baño intercalado y agua abundante a precio de siutación. Calle de Suarez número 49. altos.
B4 24533 12 Jun 16

EN $12 DOS amplias habitaciones, Calzada de Jesús del Monte, 213, cerca del puente de agua dulce. No tiene letrero en la puerta. Llame.
B4 24513 12 Jun 14

EN AGUILA 107, primer piso entre San Rafael y San Miguel se alquilan frescas y ventiladas habitaciones con comida, también apartamento para corta familia.
B4 24547 12 Jun 14

ALQUILO amplia habitación con balcón a la calle, casa moderna, baño completo muy barata. San Juan de Dios 23 esquina a Compostela.
B4 24553 12 Jun15

HABITACIONES A $4.00
Al mes, casa de vecindad en Inquisidor número 14 con luz eléctrica toda la noche abundante agua y buenos servicios. Hay teléfono.
B4 24537 12 Jun 15

HABANA 109 primer piso se alquila una habitación hermosísima con baño moderno a uno o dos compañeros, casa particular, más informes al teléfono M-2056.
B4 24428 12-20 Junio

PICOTA 60, entre Merced y Conde: se alquilan habitaciones altas y bajas a $8.00 y $7.00 Informan Bufete de Arellano, M-3936.
B4 23393 6-20 Junio

PARRAGA 15, entre Santa Catalina y San Mariano, Víbora; se alquilan habitaciones desde $5.50. Informan Bufete de Arellano, M-3936.
B4 23392 6-20 Junio

OBISPO 121 ventiladas habitaciones luz, agua corriente, balcón a la calle, amuebladas o no.
B4 23264 5-15 Junio

ALQUILERES

HABITACIONES amuebladas. Calle L, esquina Once, Vedado. También Apartamentos con cocina gas, baños privados, servicios completo, etc. Abonos comidas baratos. Teléfonos, Garage, jardín. F-2124.
B4 24430 12-22 Junio

SE ALQUILA una estupenda habitación en lo cómodo y distraído del Vedado con todas sus comodidades. Línea 70 entre B y C.
B4 24503 12-16 Junio

CASTILLO 62, entre San Ramón y Vigía, alquilo hermosa, ventilada habitación con luz, cocina, $6. Llaves, encargado, la misma.
B4 24246 10-14 Junio

CRUZ del Padre 6, entre Universidad y Estévez, alquilo hermosa ventilada habitación con luz, $6. Llaves. encargado, la misma.
B4 24249 10-14 Junio

CASA ALMENDARES. Infanta y Carlos III, habitaciones frescas, precios verdadera situación, en ella excelente comida. Carros, ómnibus, cerca ciudad y repartos. U-3827.
B4 21363 26-25 Junio

EN LAS casas, Aguila 164, Habana 157, Animas 121 y Villegas 93, alquilo habitaciones muy ventiladas, desde $8.00. También alquilo una accesoria independiente en Aguila 164.
B4 24324 11-18 Junio

SE ALQUILA una habitación amueblada o sin amueblar, casa familia decente, baño intercalado en 8 pesos Jesús María 60, primer piso entre Habana y Compostela.
B4 24262 11-14 Junio

ALQUILO, Animas 170, altos y bajos espléndidas habitaciones, con lavabo de agua corriente, desde $10. U-7751. San Miguel 5 casi esquina a Prado, habitaciones muy limpias y frescas, desde $10. Virtudes 28 entre Aguila y Amistad, habitaciones con baño rivado, muebles, teléfonos y limpieza, desde $15. A-4253. Cuba 36 esquina a Chacón, edificio moderno, habitaciones muy amplias, a $10
B4 24411 11-17 Junio

EDIFICIO CATEDRAL casa para familias honorables. Hay ascensor. Agua abundante. Habitaciones y departamentos muy frescos. Visitando este edificio ningún otro le gustará después Empedrado No. 4.
B4 C-6367 5-5 Julio

ALQUILO Arango 49 a dos cuadras de Concha, habitaciones y accesorias amplias, higiénicas y grandes patios a 6, 7 y 13 pesos. Informan: el encargado. agua abundante.
B4 23888 9-18 Junio

"CASA NEPTUNO"
Se alquilan hermosas habitaciones con servicios. Neptuno 189, entre Gervasio y Belascoaín. Teléfono: U-6940.
B4 22692 2-2 Julio

CALLE 17 casa honorable, alquila amplísima y fresca habitación con todo servicio y excelente comida. Otra independiente propia para caballero, Precio módico, F-1327.
B4 24601 13-30 Junio

HABITACIONES frente al Plaza de la Fraternidad en lo más céntrico a 10, 12, 13 14, 20, 23 más barato que en lo más apartado, espléndidos baños. Véalos en Monte 15 altos de la Nueva Retreta.
B4 22131 30-19 Junio

ZULUETA No. 32 frente al Instituto, frescas y amplias habitaciones con vista a la calle e interiores, con luz eléctrica, desde $5.00 Informes el encargado. Telfs. A-2683 y F-3365.
B4 22156 30-14 Junio

SE ALQUILA en Galiano y Trocadero una habitación, altos del bar. Informa, Luis González, U-1157.
B4 23745 8-14 Junio

SE ALQUILA una habitación con alcón a la calle, con o sin muebles, 11 esq. E. Vedado. F-5175.
B4 23941 9-18 Junio

SE ABRIO gran casa para familia. Amargura 34 próxima a todas las oficinas, habitaciones ventiladas, agua en todos, pisos de granito, edificio moderno, teléfono, de $10 en adelante. Véalos a todas horas casa muy moral.
B4 23287 5-15 Junio

B-5. Casas de Huéspedes.

HUESPEDES. La Matancera. Reina 83, esquina a Manrique, tengo espléndidas habitaciones, amuebladas, con servicio, agua, buena comida, casa de orden, precio para familia y caballeros, de lo más económico, teléfono A-0238.
B5 24154 10-17 Junio

$25 CASA, comida y desayuno una persona, $45 dos personas, baño, balcón a la calle, confort, excelente comida, aceptan pagos semanales. O-Reilly 85, Telf: M-9250.
B5 24364 11-18 Junio

NIAGARA HOUSE
Se alquilan habitaciones y departamentos con baño privado y sin baño, con comida y sin comida, también servicio a la carta, casa muy fresca a la brisa. Informan Tomás Carballosa. Prado 47.
B5 20548 21-20 Junio

HUESPEDES, habitaciones y comida desde $25 para una persona y 2 desde $50, casa decente y con baños privados y agua caliente. Reina 55, altos, teléfono M-9758.
B5 22882 3-15 Junio

B-6. Hoteles.

HOTEL CAMAGUEY
PAULA No. 83. Teléfono A-3387. Habana. Este Hotel está acabado de reformar, con servicio de agua corriente y habitaciones amplias y ventiladas, a precios desde $0.40 en adelante. Gran Restaurant de comida española y criolla. Comida completa desde $0.25 en adelante.
B6 24040 9 Jul 9

HOTEL LINDBERGH
Animas 58 frescas y ventiladas habitaciones con servicio privado, agua caliente, por días, desde $1 por meses, grandes rebajas. English Spoken.
B6 20578 21-20 Junio

QUINTA AVENIDA HOTEL
Zulueta núm. 71, esquina a Dragones. Alquilo frescas y ventiladas habitaciones con comida para una persona, a $25.00 y $30.00. Para matrimonio, habitaciones y departamentos con o sin baño a 50, 60 y 70 pesos. Espléndida comida y esmerado servicio. Teléfonos A-1000. M-5778, y M-4630.
B6 24308 11-26 Junio

HOTEL AMBASSADOR
Clientela exclusiva de familia del interior. Muy económico, fresco y amplio, precios muy bajos. No hay lujo. Cocina criolla-española. El más cerca de los baños de mar. A y Calzada, Vedado. Administrador nuevo
B6 C6368 5-5 Julio

Nuevo Hotel Luz
AMARGURA No. 47, esq. a COMPOSTELA. Teléfono M-2395
Para familias estables y pasajeros del interior. Se admiten abonados al comedor. Matrimonios, 55, 60 mes. Una persona, 30, 35, 40 mes. Agua filtrada todos los pisos, baño intercalado, agua caliente, timbres. Departamentos 4 balcones calle, 80, 00. 100, desayuno, almuerzo, comida Por días, $1, $2. Muebles nuevos, al frente de su cocina uno de sus nuevos dueños.
B6 C6366 4 jul 4

HOTEL ROMA
Dedicado a familias estables y pasajeros del Interior. Gran reducción de precios; excelente comida. Se admiten abonados al comedor. Roof Garden. Servicio a la carta. O'Reilly y Aguacate. M-6944. Cable: Romotel.
B6 20436 19-18 Junio

M.E.C.D. 2016

ALQUILERES

THE SAVOY
F Y 15, VEDADO
Teléfono F-6616
Situado en un lugar alto del Vedado, con fácil y frecuente comunicación con la ciudad y repartos; rodeado de jardines, con 600 metros de hermosos portales. Las habitaciones tienen ventilación directa, teléfono closet y baño particular con agua fría y caliente. Precios moderados incluyendo tres excelentes comidas bien seleccionadas; el servicio en mesas separadas para cada familia.
B6 22970 3-3 Julio.

ARRENDAMIENTOS
CEDO en arrendamiento una finquita, próxima carretera Central, 15 minutos de la Habana, tiene luz, agua frutales, crías y una vaca, finca Rosario. Villa Consuelo. Informan en Salud 158 por Oquendo, 1er. piso de 12 a 2 p. m. y en la misma.
W. 24497 12-14 Junio

SE ARRIENDA finquita en Arroyo Arenas. Informan Telf. FO-1569.
W. 22961 3-18 Junio

FINCA 40 caballerías, arriendo en Ceja Pablo, Sagua la Grande, Santa Clara: 35 caballerías, potrero cercado, resto colonia caña. Varias casas. Informa: Castellá, L. núm. 106, Vedado.
W. 24276 11-21 Junio

SE SOLICITAN

S-1. Criadas y Criados.

NECESITO una criada para cuartos y un buen criado de manos para servicio de mesa, sueldo, $25 cada uno, Compostela 58.
S1 24499 12-14 Junio

SOLICITO criada, acostumbrada al servicio de habitaciones y a repasar la ropa. De 25 a 40 años. Con referencias. $20 y uniformes. Vedado: Calle 15 número 380, entre 2 y 4. Después de las 9.
S1 24515 12 Jun 14

S-2. Cocineras y Cocineros

SOLICITO cocinera repostera de primera con recomendación y criada de cuartos y costura también. Calzada 120, esquina a 8, Vedado. De 1 en adelante.
S2 24508 12 Jun 14

SE SOLICITA joven española para cocinar a muy corta familia. Sueldo $15 y ropa limpia. Dormir en la colocación. Calle B 237. Teléf. F-5653.
S2 24057 11 Jun 13

S-9. Operarios y Aprendices

BARBEROS. Solicito un barbero, sábado. Infanta 75; entre Jesús Peregrino y Salud.
S9 24493 12-14 Junio

S-11. Agentes y Socios

SEÑORAS y señoritas activas se solicitan en la Habana y toda la Isla. Pueden ganar buena comisión en la venta de preciosas labores. Pida catálogo enviando sello a Sampere. Ave. Wilson 32, esquina a J. Vedado. Habana.
S1124506 12-18 Junio

SOLICITO varias damas, con buenas relaciones de amistad, para labor altruista, con buena utilidad. Necesario modales finos, aspecto agradable y de palabra fácil y amena. Todos los días recibo de 8 a 9 a. m. y sábados de 3 a 5 p. m. 17 No. 4 esquina a N. Vedado.
S11 24309 11-14 Junio

SE SOLICITAN vendedores con conocimientos en la venta a particulares, para un nuevo artículo de garantizada venta. Se desean que tengan entusiasmo al trabajo, diríjanse a «Medias Suelas Las-Stik. Apartado número 2151. Habana.
S11 24512 12 Jun 15

SE NECESITAN personas bien presentadas para vender artículo conocido. Deben traer cinco pesos como garantía. Josef Recht. Bernaza 13.
S11 24469 12 Jun 14

SOCIO se necesita para ampliar la explotación de un negocio en marcha ya establecido. Es el único negocio hoy bueno en la república. Grandes utilidades. Por carta, al Apartado 65. F. J. Pérez.
S11 24542 12 Jun 15

S-12. Solicitudes Varias.

SE SOLICITA un matrimonio para encargados de una casa de vecindad. Teléfono A-9224 de 11 a 1 p. m. solamente.
S12 24538 12 Jun 15

SE OFRECEN

O-1. Criadas y Criados

UN JOVEN español, formal, trabajador, con buenas referencias, desea colocarse de criado de mano. Informan, teléfono F-5291.
O1 24518 12-15 Junio

DESEAN colocarse dos muchachas españolas una de criada de manos o manejadora, la otra para cocinar o limpiar, tienen referencias. Informan: Telf. U-8678. Isabel.
O1 24474 12-14 Junio

SE DESEA colocar una joven española, para criada de manos, tiene referencias. Informan Telf. F-1958.
O1 24124 12 Jun 14

JOVEN ESPAÑOLA desea colocarse para criada de manos o manejadora. Es cariñosa con los niños. Tengo referencias. Inmejorable tanto de criada como de manejadora. A-9577.
O1 24520 12 Jun 14

DESEA colocarse una española para criada de mano o cuartos, es trabajadora y sabe cumplir con su obligación y tiene referencias. Teléfono X-1069.
O1 24523 12 Jun 15

COMPETENTE criado de mano español de mediana edad se ofrece a casa particular, voy a donde se ofrezca sin pretenciones. Informan a todas horas. Preguntar por Eugenio al teléfono A-7740.
O1 24535 12 Jun 14

JOVEN española desea colocarse de criada de mano o manejadora, prefiere Vedado. No tiene pretenciones. Tiene referencia. Prefiere dormir fuera. Teléfono F-2895.
O1 24551 12 Jun 15

UN JOVEN español desea colocarse de criado de mano, está acostumbrado a trabajar en casas finas, sirve a la mesa no tiene pretenciones y tiene buenas referencias. Informan U-4239.
O1 24552 12 Jun 14

DESEA colocarse una joven española para criada de manos, o cocinar y limpiar para corta familia, tiene buenas referencias. Informan M-5061.
O1 24600 13-15 Junio

SE DESEA colocar una muchacha española para criada de manos, tiene referencias. Informan F-1699.
O1 24486 12-15 Junio

QUIERE colocarse una criada recién llegada del interior, sabe cocinar bien, le gustan los niños, es formal, se adapta a la situación, quiere casa seria. M-3272.
O1 24477 12-16 Junio

JOVEN español desea colocarse de criado de manos y sabe de jardinería tiene buenas referencias, teléfono: F-2084.
O1 24472 12-16 Junio

DESEA colocarse una muchacha española, es trabajadora, para criada de cuartos o criada de manos, o manejadora. A-3096.
O1 24504 12-15 Junio

BUEN criado de manos y ayuda de cámara, se ofrece con excelentes referencias de familias respetables, sale a cualquier parte, informan teléfono M-5752.
O124507 12-14 Junio

CRIADO de comedor desea colocarse habiendo trabajado en buenas casas referencias de las mismas, sin gran de pretensiones, sale al campo, si es preciso. Telf. A-9704.
O1 24502 12-14 Junio

SE OFRECE joven español buen criado de manos, práctico en todo servicio, también entiende de jardín, sabe trabajar, tiene referencias de buenas casas. Telf. F-5884.
O1 24500 12-15 Junio

SE OFRECEN

SE DESEA colocar una joven para los quehaceres de una casa, tiene referencias. Telf: F-3123.
24476 12-15 Junio

SE OFRECEN dos jóvenes españolas para criadas de manos, manejadora o cuartos; una duerme fuera, sabe lavar; tienen referencias de buenas casas. Telf: A-4792.
O1 24498 12-14 Junio

DESEA colocarse una joven española de criada de manos o manejadora, tiene referencias, Telf. FO-2653
O1 24357 11-14 Junio

DESEA colocarse joven española de criada de manos o de manejadora. tiene referencias. Informan FO-1072.
O1 24366 11-14 Junio

SE DESEA colocar una joven española para criada de mano o para comedor, tiene buenas recomendaciones. Telf: I-7453.
O1 24335 11-17 Junio

SE DESEA colocar una muchacha española para criada de manos o manejadora, entiende de cocina, tiene buenas referencias. Informan en el Telf: U-6903.
O1 24266 11-14 Junio

JOVENCITA española desea encontrar trabajo en casa de reconocida moralidad, no tiene pretensiones de sueldo, sino de buen trato, le gusta la costura y si se le enseñara a coser, sería preferible. Informan Bernaza 20, encargada.
O1 24150 10-14 Junio

SE DESEA colocar un criado para limpiar, o portero, o para otro trabajo cualquiera, tiene referencias. F-6228.
O1 24325 11-14 Junio

O-2. Cocineras y Cocineros

SE DESEARIA colocar una joven española, para cocinar, es formal y trabajadora. Entiende de repostería. M-4287.
O2 24528-532 12 Jun 15

SE DESEA colocar una española de cocinera y puede ayudar a la limpieza, tiene buenas recomendaciones y lleva tiempo en el país, teléfono M-2313.
O2 24422 12-15 Junio

DESEA colocarse cocinera repostera, tiene buenas recomendaciones de las casas donde ha trabajado, no le importa cocinar y limpiar, desea buen sueldo. Telf: F-5723.
O2 24433 12-14 Junio

MAESTRO cocinero se ofrece uno de mediana edad, cocina a todos estilos y hace toda clase de dulce, va al campo, si se ofrece, es solo, informan Telf: FO-9334, Juan.
O2 24438 12-15 Junio

DESEA colocarse un joven chino, en casa particular, cocina criolla y española, es repostero, con muy buenas referencias, informan Telf. U-5817, preguntar por Manolo.
O2 24594 13-16 Junio

DESEA colocarse una buena cocinera de color del país. Informe al teléfono A-8581.
O2 24556 13-16 Junio

DESEA colocarse señora seria para cocinar, si es corta familia limpia también, tiene buenas referencias, no duerme en la colocación. Telf. M-8633
O2 24620 13-15 Junio

SE OFRECE buen cocinero español, cocina criolla, española y francesa, muy limpio, es hombre solo, buen repostero, agradable sazón, sabe hacer helados y pastelería, sale al campo. M-4761.
O2 24617 13-15 Junio

DESEA colocarse para cocinar una señora de color, sabe bien su oficio y también sabe coser, desea casa de corta familia, tiene buenas referencias. Telf: 6263.
O2 24618 13-16 Junio

SE OFRECE cocinero del país para casa particular o comercio, va al campo, sabe de repostería no tiene familia, sueldo según la situación, tiene quien lo garantice, teléfono: I-4702 I-6727.
O2 24611 13-16 Junio

ESPAÑOL de mediana edad, cocinero, se coloca, buenas referencias, sabe trabajar en barra y particular, lo mismo almacén de víveres o panadería, Telf: U-7031.
O2 24631 13-15 Junio

DESEA colocarse joven española cocinera, sabe hacer dulces, para cocinar y limpiar o para criada de cuartos, tiene buenas referencias, teléfono M-6646.
O2 24501 12-14 Junio

DESEA colocarse muchacha española para cocinar y limpiar o cocinar solo, es muchacha formal y desea casa de moralidad, tiene referencias de las casas en que ha trabajado A-6165
O2 24188 10-14 Junio

SE OFRECE señora joven de color, para cocinar y limpiar, es buena cocinera con buenas referencias y duerme en la colocación, va a los Repartos. A-8066.
O2 24444 12-15 Junio

DESEA colocarse una jamaiquina para cocinar y lavar, sabe cocinar a la cubana y americana, informan en la calle L. No. 117 y 119 entre 11 y 13. Telf: F-4518, de 8 a 12 a. m. Vedado.
O2 24492 12-15 Junio

UN JOVEN chino cocinero y repostero, desea colocarse en casa particular, sabe cocinar criollo y española y francesa; cumplidor de su obligación. Tiene buenas referencias. Informan: Teléfono A-6279.
O2 24480 12-16 Junio

UNA señora española se desea colocar para cocinar solamente, tiene referencias de donde ha trabajado. Informan teléfono F-5371.
O2 24471 12-14 Junio

SE DESEA coolcar un buen cocinero asiático experto en el arte cocinar a la criolla, española y repostería, agradable sazón y ofrece sus servicios. Telf: M-4579, lo mismo para el campo que en la Habana.
O2 24176 10-15 Junio

SE OFRECE una cocinera de mediana edad, sabe cocinar a la criolla y española, no duerme en la colocación, o bien para hacer limpieza por hora, llamen al Telf. M-4450
O2 23715 8-18 Junio

O-3. Manejadoras

SE DESEA colocar una muchacha color del campo, muy formal para manejadora o para limpiar, teléfono M-5025, domicilio Florida, 22.
O3 23057 4-16 Junio

DESEA colocarse una señora peninsular, mediana edad para manejadora o criada, Telf: FO-2740.
O3 24610 13-15 Junio

UNA AMERICANA que habla castellano, desea colocarse para manejadora o criada de manos, o para otros quehaceres de la casa, con buenas referencias. Calle Gutiérrez 4, Calzada de Columbia. Telf: FO-2125, pregunte por Hilda.
O3 24590 13-16 Junio

REFINE English speaking girl seeks position as nurse, are ladies maid, speak English and spanish perfectly as good references. Phone FO-1670.
O3 24261 11-14 Junio

O-5. Jardineros.

JARDINERO desea colocarse en casa particular. Informes Telf: U-1218.
O5 24270 11-14 Junio

O-6. Choferes

CHAUFFEUR mecánico español desea casa formal, tiene recomendaciones, Telf: FO-2726.
O6 24265 11-16 Junio

CHAUFFEUR serio con título de 16 años habiendo trabajado en una casa 8 años, grandes referencias, solicito casa seria comercio, toda marca carro. Informes F-2337.
O6 24283 11-16 Junio

CHAUFFEUR español, desea colocarse casa particular, comercio. 10 años de práctica, informan garage La Luna, F-2008.
O6 24269 11-14 Junio

O-8. Lavanderas.

UN LAVANDERO joven asiático desea colocarse en casa particular, sabe lavar y planchar de todo, muy bien, tiene práctica. Informes Calle F. 277 Telf. 2443 llamado Francisco Bu, Vedado.
O8 24435 12-19 Junio

SE DESEA colocar un asiático de lavandero en casa particular, hotel, lava y plancha muy bien, toda clase Telf. A-6739.
O8 24557 13-16 Junio

O-10 Oficinista

COMPETENTE empleado: Mecanotaquígrafo, Corresponsal, con conocimiento de Inglés y larga práctica comercial, ofrécese sin pretensiones. Persona seria. Amplias referencias. Todo o mediodía. Emilio Telf. A-9182
O10 23337 6-16 Junio

SE OFRECEN

TENEDOR de libros, muy práctico, solicita llevar contabilidade. por horas y de poner al día libros atrasados por módico precio. Igualmente se ofrece para llevar las cuentas detalladas y justificadas de los Profesionales, Administradores y demás contribuyentes con arreglo a la Ley de Emergencia Económica, Teniente Rey 104, cortinería. Telf. A-5847.
O10 23202 5-15 Junio

O-12. Ofertas Varias.

HOMBRE formal entendido en Avicultura, chauffeur, habla bien inglés, buen carpintero, entiende de albañilería, pinturas, instalaciones y electricidad, se ofrece por cualquier sueldo. N. López, Delicias 22 esquina Quiroga, Víbora.
O12 24295 11-14 Junio

SE DESEA colocar un matrimonio joven español, sin hijos, él criado o portero, ella sabe cocinar o criada, ambos tienen buenas referencias de las casas donde han trabajado. Salen para el campo. Llamen al M-9578.
O12 24387 11-14 Junio

AGENCIAS DE COLOCACIONES

LA MATANCERA
A-7740. Sirve rápidamente cocineras criadas, toda clase de servidumbre y empleados de ambos sexos con referencias. Calle Sol 103, servicio permanente a todas horas.
X. 22569 1-3 Julio

M-5241 «La Milagrosa» A-8066. La agencia que sirve lo más distinguido de Cuba por tener su personal escogido con referencias.
X. 24443 12-22 Junio

NO OLVIDE QUE LA CUBAN AMERICAN EMPLOYMENT
envía toda clase de empleados competentes y plenamente garantizados para cualquier clase de empleo, una llamada a nuestros teléfonos le convencerá. Telfs: A-3343 y A-3806.
X. 24232 11-14 Junio

SE COMPRAN

C-2. Solares.

SE DESEA comprar dos solares juntos en la 5a. Avenida del Reparto Miramar o en sus inmediaciones. No trato con corredores, Manuel García Nava, Metropolitana 422, de 3 a 5 p. m.
C2 23372 6-15 Junio

C-12. Objetos Varios

TELEFONO M-9654. MARTINEZ
compro ropa usada, zapatos y todo lo que sea de vestir. Pago bien. Su casa, Lamparilla 71, entre Monserrate y Bernaza.
C12 22473 1-1 Julio

CATALEJO. Se desea adquirir un catalejo de uso en buenas condiciones con su trípode. Envíe detalles por correo a J. T. apartado 2005. Habana.
C12 23756 8-15 Junio

SE COMPRAN gacetas oficiales desde el año 1928. Edificio La Metropolitana, Depto. 223.
C12 24381 11-14 Junio

SE VENDEN

V-1. Casas.

VEDADO
En Línea, espléndida casa, 2 plantas, garage, $22.000. Otra con garage $18.500. Calzada cerca parque, $20.000, 23 esquina con establecimiento $16.500. G. del Monte Habana 82. A-2474.
V1 24460 12-16 Junio

AMPLIACION ALMENDARES
Urge venta residencia de lujo, valorada en $18,000, se regala hoy en $9.800 siempre que sea antes del día 20. Se compone de jardín, portal, porch, hall, 5 cuartos de 4 x 4, dos lujosos baños, sala, comedor, cocina pantry, garage, 2 cuartos criados y un gran trasatio. Véala hoy mismo. Dueño, Telfs. FO-2188 y M-7730.
V1 24527 12 Jun 14

VENDO dos casas calle Reyes, Jesús del Monte, precio de situación, rentan cuarenta pesos. Se venden muy baratas. Su dueño en el No. 30.
V1 24579 13-16 Junio

REPARTO ALMENDARES
esto si es quemaría y ganga, una casa con portal, sala, comedor, dos grandes dormitorios, un lujoso baño, toda moderna, con un solar de 457 varas, más 3 departamentos al fondo con su cocina y servicios todo mampostería, lo quemo en $3.600 libre de ningún gravamen, para verla y llaves calle 9 y 12, Reparto Almendares Marianao, Sr. Alpendre FO-2746.
V1 24599 13-15 Junio

AMPLIACION ALMENDARES
vendo un lujoso chalet a plazos en $4.000, entrada $1.000 y $40 mensuales, como un alquiler, tiene jardín, portal, sala, comedor, 3 dormitorios, un lujoso baño, garage y demás servicios, para verlo y llaves calle 9 y 12, Reparto Almendares, Marianao. Sr. Alpendre. FO-2746.
V1 24598 13-15 Junio

VEDADO GANGA
VENDO casa moderna calle 21 con una medida de 13.66X36, compuesta de jardín, portal, sala, recibidor, hall seis cuartos, dos baños, comedor, cocina, dos cuartos criados, garage para dos máquinas. Dueño informa. Teléfono FO-2188.
V1 24526 12 Jun 14

CAMBIO edificio moderno para oficinas y familia, a media cuadra de Ayuntamiento por casas chicas o terrenos y reconozcan pequeña hipoteca, 6¼ anual. F-5397.
V1 24604 13-16 Junio

REPARTO Almendares ganga, vendo casa de esquina moderna, con una superficie 1.200 varas, calle Fuentes esquina a B, núm. 49. Informa su dueño FO-2188.
V1 24562 13-15 Junio

RESIDENCIA REGIA, para familia de gusto nativa o extranjera, se vende con grandes facilidades de pago, a muy buen precio y con poco efectivo de entrada. Magníficas comunicaciones, grandes comodidaes y cerca del Colegio de Belén. Teléfono FO-1310.
V1 24531 12 Jun 16

REGALO por embarcarme $1,700, casa mampostería, reparto Almendares, portal, sala, 2 cuartos, cocina, comedor, servicios, patio 50 m., de cemento. Dos cuadras tranvía, media cuadra guagua. Su dueño, Dolores 1, esquina Santa Isabel, Marianao. De 8 a 12 a. m.
V1 24525 12 Jun 14

RESIDENCIA Chick. Vendo $3.000. Jardín, portal, sala, 2 cuartos, baño galena cerrada, comedor, cocina gran traspatio, monolíticos. Avenida 8 entre 8 y 9. Media cuadra tranvía. Parte contado. No corredores. FO-1909 en A. Almendares.
V1 24509 12 Jun 16

OPORTUNIDAD, a la primera oferta razonable y con poco dinero de entrada se vende un moderno chalecito frente al parque Japonés. Trato directo. Informan: FO-1162.
V1 24281 11-16 Junio

VENDO casa antigua Maloja, cerca Sanidad 200 metros $6.000. Otra Vedado cerca 23, 5 cuartos $13.000. Víbora $3.000 Informa J. Echevarría Telfs: A-9640. X-3601.
V1 24437 12-14 Junio

VENDO calle C. entre 10 y 12 Almendares, una cuadra tranvía y guaguas, lugar muy acompañado, linda casa sin estrenarse, mucha apariencia, fresca, clara, construcción primera, decorada, jardín, portal, sala, hall, comedor, tres cuartos grandes, lindo baño intercalado completo, agua caliente, pantry, cocina, cuarto y servicio criados y garage abierta siempre $5.000. Puede dejarse parte hipoteca.
V1 24456 12-15 Junio

LUJOSO Chalet dos plantas, 10 entre 9 y 11, Almendares, calle asfaltada, quince metros tranvía, todo decorado, cinco dormitorios, sala, saleta, recibidor, precioso baño etc. todo confort. Algo de mucho gusto no estrenado. Hay sereno. $10.000, vale el doble.
V1 24457 12-15 Junio

VIBORA. OPORTUNIDAD
Gran chalet, 1000 metros de terreno, frutales, 6 cuartos, 2 baños, garage 2 máquinas, mitad [illegible] valor. Se deja la mitad en hipoteca. Miguel F. Márquez, Empedrado 16, altos, esquina Cuba.
V1 24162 12-18 Junio

SE VENDEN

POR TENER que embarcarme se vende una casa en el mejor reparto de la Víbora. Informan en el Bar Partagás, Prado y Neptuno.
V1 24440 12-18 Junio

REBAJADO $1.500, véndole modernísima casa, rústica, citarón, techo monolítico, espléndidamente distribuída. Luis Estévez 45, Víbora, con $2000 efectivo $4000 hipoteca extiendo escritura. Telf: I-6636.
V1 24282 11-18 Junio

VENDO casa o la cambio por una bodega de 4 o 5 mil pesos. Informes gratis. M. Tamargo. San José y Belascoaín, café, de 2 a 5.
V1 24136 10-20 Junio

VENDO o permuto, hermosa casa 10 de Octubre 328, de dos plantas, moderna, en los altos, el dueño, doctor Hernández.
V1 24372 11-15 Junio

SE VENDEN en lo mejor de Santos Suárez, en la línea, parte alta, dos casas modernas con 3 y 5 habitaciones, sus srevicios completos y garage, precio 6.500 y 8.500 puede dejar la mitad con facilidades. Paz 20, de 11 a 2.
V1 24182 10-14 Junio

BARRIO Lawton, Víbora. Se vende la casa Buenaventura 39 entre Santa Catalina y Milagros con 300 metros planos de terreno, se da barata. Infórmes Muralla 78.
V1 24096 10-18 Junio

VENDO casa en Luyanó con establecimiento, rentando actualmente $40 en $3.200 renta muy segura, coja esta verdadera ganga. Telf: M-6047, no corredores, no corretaje.
V1 23718 8-16 Junio

SE VENDE una casa Reparto Batista, con jardín, portal, sala, 3 cuartos, lujoso baño, comedor y cocina, cuarto alto con baño y garage. Informan en X-2187.
V1 24187 10-16 Junio

ALTURAS DEL RIO ALMENDARES
LUJOSA RESIDENCIA
SE VENDE, construída en la Avenida de Almendares entre las Avenidas de la Paz y Tropical del Reparto Alturas del Río Almendares; compuesta de jardín, portal, marquesina, sala, hall, comedor, patio, interior italiano cuatro espaciosas habitaciones, baño de color de gran lujo, pantry y cocina con aparatos a prueba de ácidos, cuarto y servicios para criados, patio con canteros y en cuerpo aparte garage, cuarto y servicios para chauffeur y lavadero. Se dan facilidades de pago. Señor Rafael Díaz. M-7058. O-Reilly 40.
V1 24049 9 Jun 16

V-2. Solares.

VEDADO. La mejor parcela de esquina, 1000 metros, Avenida de los Presidentes, con facilidad de pago que convenga. Habana 66, doctor Fco. Lamelas.
V2 23473 6 jun 16

OPORTUNIDAD. VENDO
esquina 5a. Avenida Miramar, gran situación inmejorable para fabricar, a $9.25 vara, facilidades. Sr. Muñiz Amistad 39 bajos, de 4 a 6.
V2 24259 11-17 Junio

ALTURAS del Río Almendares, urge venta solar de 891 varas, Ave. del Parque. Precio $3.500. Otro en Miramar a $3.00 vara, dueño teléfono: FO-2188.
V2 24563 13-15 Junio

MIRAMAR, frente parque, calle 24 entre Qpinta y Síptima, vendo solar 15 x 53 varas, $6.00 vara. Laguardia, San Pedro número 4, A-1589.
V2 22603 1 jul 1

SOLAR DE ESQUINA
Vendo Calle 9 frente a la Línea de la Playa, solar de 17.68 x 58.95 vara. Otro centro de igual medida. No corredores. Precio de situación. Propietario. Telf: U-4580.
V2 24575 13-16 Junio

OPORTUNIDAD; solar calle 23, mitad de costo, 1.000 contado y 2,600 plazos cómodos. Urge venta. F-5397, de 3 a 7.
V2 24603 13-16 Junio

ESQUINA calle 23 Vedado; una de las mejores, regalada, por 7.500 libre de gravamen; pequeña parte contado, resto facilidades. Llame F-5397 de 3 a 7.
V2 24602 13-16 Junio

SOLARES chicos Vedado a plazos, poco contado amedia cuadra de 23 muy bien situados, precio de situación Llame de 3 a 7 al F-5397.
V2 24605 13-17 Junio

A CENSO
EN ARROYO ARENAS
Aprovechen esta única oportunidad. Adquieran lote terreno, facilidades de comunicación, 20 minutos Habana, sin desembolsar dinero. Lotes desde 5.000 metros para fabricar, tener cría o siembras. Facilitamos planos e informaciones. G. del Monte, Habana 82. A-2474.
V2 22723 2-2 Julio

REPARTO Mendoza. Víbora. Se venden los solares de Santa Catalina y Cortina paradero de los tranvías de Santos Suárez. Precio económico. Informan Muralla 78.
V2 24095 10-25 Junio

V-3. Fincas Rústicas.

FINQUITAS de recreo. Se venden lotes de todos tamaños, con grandes facilidades de pago, frente a carretera, 18 kilómetros de Habana, Punta Brava, con luz eléctrica, teléfono, árboles frutales, río y paradero a lado, buenas tierras, verdadera oportunidad, a 30 y 25 centavos vara. Negocio serio, sin intermediarios. José M. Carret, Obispo y Compostela. A-7632.
V3 22831 8 jun 17

FINCA 40 caballerías, frente Carretera Central, próxima Matanzas, tierras llanas, negras, superiores, todo cultivo, buenas aguadas, segrego 20 caballerías a $1.350 Benítez. Lagunas 115 entrada por Belascoaín, 12 a 3.
V3 24424 12-13 Junio

RUSTICA
Vendo varias fincas con casa vivienda, todas cerca Habana. También las alquilo para temporada de verano o cambio por propiedades Habana o Vedado. G. del Monte—Habana 82. A-2474.
V3 24459 12-16 Junio

V-4 Establecimientos

BODEGA DE $6,000 EN $2,500
Con mil de contado, moderna, cerca de Reina y Angeles, poco alquiler bien surtida, aprovechen ganga. Informes, señor Martínez. Figuras 12 altos, esquina a Lealtad.
V4 23531 6 jun 16

BODEGA barata, muy cantinera y moderna, $1.400, Vives 122 teléfono M-5579.
V4 24574 13-15 Junio

VENDO LA BARRA
de Monte 197 reformada todo a la moderna, la doy más barata de lo que valen las existencias, por asuntos de familia, no quiero curiosos. Informan el dueño en la misma.
V4 24488 12-15 Junio

VENDO una vidriera $700 Tabacos y cigarros, y quincallas, en Calzada, y en un gran café-cantina, vende $20. Barato de alquiler. Informan Anton Recio y Monte. Benito, café.
V4 24485 12-16 Junio

HORRIBLE GANGA
Vendo fonda muy acreditada, y céntrica en Habana, vende cincuenta pesos diarios. Urge la venta por no entender el negocio. Su dueño, informa Marte y Belona, Monte y Amistad, altos.
V4 24461 12-18 Junio

VENDO o cambio bodega de todos precios por casas o pagarés. Informes gratis M. Tamargo San José y Belascoaín, café de 2 a 5.
V4 24135 10-20 Junio

BODEGAS BARATISIMAS
dos Arroyo Apolo a $750 cada una, valen muchísimo más, otra en Marianao $1.600, muy surtidas, solas en esquina. Neptuno 208. U-1802. Llenín.
V4 23972 9-14 Junio

CARNICERIA, se vende en el centro de la Habana, venta propia de mostrador, media res. Se pueden ver los motivos de esta oferta por asuntos familia, más detalles, Reina 65, vidriera.
V4 24413 11 jun 16

SE VENDE una magnífica casa comidas por embarcarse su dueño, para más informes Angeles y Maloja. Bodega.
V4 24174 10-16 Junio

SE VENDEN

CAFE-LECHERIA se vende situado en el mejor punto comercial de la Habana, se da barato y con facilidades de pago, me urge por asunto de familia. Informa: Manuel Pañeda, Edificio Carreño. Telf. U-6763.
V4 24137 10-20 Junio

VIDRIERA tabacos, quincalla, billetes, vendo por embarcarme, buena venta, gran esquina, fácil pago. Informan Muralla 103, segundo piso de 7 a 8 y de 12 a 2. S. Lizondo.
V4 22145 30-14 Junio

VENDO una lechería café por no poderla atender, en Salvador 74, Cerro, precio 800 pesos, con facilidad de pago, Venta 150 litros diario. Informe en la misma.
V4 23353 6-16 Junio

TINTORERIA moderna, lugar céntrico, con una ganancia líquida de $85.00 mensuales se vende por embarcar su dueño. Informan en Manrique 32 y 34, azotea, de 11 a 2 p.m.
V4 24360 11-14 Junio

V-5. Muebles y Prendas.

JUEGO de cuarto con tres cuerpos, 70 pesos, moderno y con garantía en la casa Mastache, Concha entre Luco y Justicia, Luyanó. Nota: vendo también a mueblistas.
V5 24426 12-15 Junio

GANGA, por embarcar, vendo muebles de mi casa, baratos, calle 10 entre Avenidas 10 y 11, Ampliación de Almendares. Sra. Eduard.
V5 24201 10 jun 17

SE VENDEN todos los muebles de una casa de huéspedes, con poco uso, aprovechen a que les interese. Lo mismo se venden juntos que por partes. Compostela 77. Primer piso.
V5 24025 9 Jun 14

MUEBLES de lujo y modestos muy baratos, al contado y a plazos. Fabricación rápida, según catálogos a elección del cliente. Liquidación de enormes existencias, así como Joyería, Relojería, Lámparas, etc., con el fondo y mensualidades que convenga al comprador. La Casa Ruisánchez. Angeles y Estrella. Teléfono A-2024.
V5 24109 10-10 Julio

MUEBLES y Joyas a plazos. Juegos cuarto, sala, comedor, Arte Moderno, hasta con $10 entrada y pagar como usted quiera. También joyas de todas clases. Grandes facilidades de pago. La Eminencia, Neptuno 188 entre Gervasio y Belascoaín.
V5 24490 12-12 Julio

SE VENDEN los muebles de una casa, por embarcar al extranjero. Juego de sala moderno tapizado. Recibidor de mimbre tapizado. Comedor renacimiento. Cama y escaparate, azul de niño. Todo flamante. No se trata con mueblistas. De 9 a 2 solamente. Calzada y H 2o. piso, derecha.
V5 24539 12 Jun 14

SE VENDE muy barato juego recibidor caoba, otro mimbre. Informe: Escobar 32 bajos. Teléfono U-3970.
V5 24560 13-16 Junio

MUEBLERIA EL CEDRO
Liquidamos a cualquier precio, muebles sueltos y en juegos completos, todos de buena calidad. Hacemos encargos, cambio y arreglamos. Galiano 123, entre Zanja y Barcelona.
V5 C-A 7407 6-6 Julio

POR 150.00 amueblamos su casa con tres preciosos juegos; cuarto, sala, y comedor. Estos muebles son nuevos y garantizados; pintados y decorados a gusto del comprador con cristales y lunas de lo mejor. Suplicamos a todos los que necesiten muebles que no compren sin antes visitar nuestra exhibición al alcance de todas las fortunas. Vista hace fe. Concha entre Luco y Justicia. Luyanó. La casa Mastache. El Palacio de los muebles. Nota: Vendo también a mueblistas.
V5 24427 12-15 Junio

POR TENER que embarcarme vendo en cualquier precio un juego de comedor americano, un juego de cuarto, y varias otras piezas sueltas, no olvide que se da a la primera oferta. Jesús Peregrino 106, Depto. A, segundo piso. Sra. Pilar Saiz.
V5 24333 11-14 Junio

GANGA DE MUEBLES
Se realizan 25 juegos de cuarto; 10 de Recibidor; 7 de Sala; 5 de Comedor, varias piezas sueltas, camas de Hierro; todo moderno y en buen estado.
NO REPARAMOS EN PRECIOS
MUEBLERIA "LA INDIA"
Neptuno 131, esq. a Lealtad, teléfono: U-5137.
V5 24165 10-18 Junio

LIQUIDACION
Se liquidan todas las existencias del almacén de muebles "La Casa Inglesa" Escaparates con lunas $12, sillas a 60 centavos, sillones a $1.50, aparadores a 6, neveras desde $14, camas desde $5 en piezas sueltas y juegos completos, precios de liquidación verdad, tenemos equipajes muy baratos, Salud 17.
V5 23428 6-21 Junio

MUEBLES BARATOS
Escaparates lunas 14 hasta 20, coquetas desde 5, aparadores desde 7, cómodas 4, camas hierro 5, juegos cuarto 35, 40, 45; juegos sala finos con vitrina 50, juegos recibidor mimbre 38, 6 sillas y 2 sillones 10, sillas 1 sillones 2, fiambreras mesas corredera, neveras y muchas que no se detallan a precios nunca vistos, visite esta casa y se convencerá "La Casa Bahamonde" Vives 155 esquina a Belascoaín. Telf. A-A2035.
V5 23429 6-21 Junio

Baules y Maletas
Liquidación permanente durante este mes. No compre sin ver nuestros precios.
JOYAS, MUEBLES Y ROPAS
Procedentes de empeño, 50 por 100 de rebaja con facilidades de pago.
DINERO
Sobre joyas del 1 al 5 en todas cantidades, sobre muebles finos, objetos de arte y ropas modernas. Módico interés. Dpto. privado.
REMATE PROXIMO
A los que le interese, pueden prorrogar lo vencido durante este mes para evitar que sus prendas vayan al remate.
AVELINO G. ARANGO S. EN C.
Gloria e Indio A-6827
V5 22472 1-1 Julio

MAQUINAS DE COSER
Singer, ovillo central y otras, tenemos gran surtido; todos precios garantizados; tenemos piezas de repuesto todas clases. Compramos y cambiamos; pagamos doble. Angeles 36 y Sitios. A-8861.
V5 22722 2-2 Julio

MUEBLES
Juegos cuarto $50 con escaparte 3 cuerpos, caoba $140 comedor $40, estilo renacimiento en caoba $115, sala $20; recibidor $28, tipo futurista, $80, uno miembre $25, escaparates 18, 6 sillas y 2 sillones $12, camas 6, sillones portal $10. Cao y Pita, Infanta 88 esquina a Carlos III, Telf. U-4352
V5 23985 9-19 Junio

SE VENDE una nevera con dos meses de uso marca Oso Blanco, para poca familia, costó $24 y se da en doce. San Miguel 180 altos.
V5 24334 11-14 Junio

MAQUINAS "SINGER"
Tenemos desde $8.00 en adelante. También de 29-4 para zapateros. Véalas en San Rafael 142, teléfono U-4149.
V5 23986 9-24 Junio

RESPETABLE público. Ofrecemos una nueva oportunidad. Tenemos un gran surtido de cajas caudales, contadoras, vidrieras, cantinas de vitrolite, mesas vitrolite, sillas Viena, mesas mármol y muebles en general a mitad de precio. Suárez 15.
V5 23525 6 jun 16

MUEBLES
Precios de situación, juego cuarto, $45.00 hasta $250.00 comedor $65.00, sala $25.00 recibidor $30.00 hasta $100 aparadores $14.00 escaprates $6.00, neveras $7.00 camas $7.00 y varias piezas que no se detallan, cambiamos y arreglamos muebles, damos facilidades de pago, llame al Telf. U-2309, saldrá complacido. Chao y Barral Neptuno 226. Nueva S ciedad.
V5 22133 30-14 Junio

V-6. Maquinarias

SE VENDEN varios aparatos Rápido Ideal para tostar café de 15, 25 y 60 kilos. Informa Juan López, Manuel Pruna 13 cerca de Pedro Pernas. Luyanó. De 11 a 1 y de 6 a 10 p. m.
V6 24347 11-17 Junio

SE VENDEN

SE VENDE un motor eléctrico trifásico de diez caballos completamente nuevo. Paz núm. 12. Teléfono I-1547.
V6 24570 13-16 Junio

V-7. Automóviles y Accesorios

TENGO camiones Chevrolet del 29 y del 30, con carrocerías de estacas y en chassis. Vea a Julio, Edificio Carreño, Agencia Chevrolet.
V7 24392 11 jn 16

GRAN TALLER DE CHAPISTERIA
Reparación en general de radiadores pintura "Duco" Soldadura autógena, de Enrique Padilla. Infanta 5 entre Jovellar y San Lázaro. Teléfono U-7267.
Esta casa pinta con «Duco» todas las reparaciones de los trabajos de chapistería, con precios muy reducidos y con toda garantía en las reparaciones generales. Mi interés es que sea usted un cliente para siempre.
V7 12462 J. I. R. Indf.

VENDO un Doche Brothers del 27 con cuatro gomas nuevas, lo doy muy barato. Villegas 94.
V7 23701 8-14 Junio

SE VENDE un camión Autocar. Informan Velasco 11 entre Habana y Compostela.
V7 24470 12-20 Junio

SE VENDE UN Bluick. Barato. Tipo ligero. Se puede ver a cualquier hora del día, en San Lázaro y Oquendo.—
V7 24510 12 Jun 15

SE VENDEN a escoger Pontiac sedan, Oldsmobile Sedan o Pontiac Coupe. Todos en excelentes condiciones. Ver a Juanito. Galiano 29.
V7 24514 12 Jun 13

VENDO como regalado $200 un Craylers 6 tipo 60 lo más lindo que rueda Habana. Informes Lealtad y Lagunas. M-5267.
V7 24593 13-18 Junio

NASH chico Sedan 4 puertas, cuero, gomas, pintura nuevas, vendo $295 con facilidades, al contado $225.00. Llame al U-1799, hace 33 kms por galón.
V7 24588 13-17 Junio

VENDO dos camiones Ford último modelo nuevos, carrocería cerrada de majagua, cedro y aluminio para reparto chasis extra largo. Dos carritos mulos reparto. Todo ganga por haber desistido negocio. Noriega 12; Luyanó.
V7 24559 13-16 Junio

SE VENDE un camión Doche carrocería abierta de 1½ tonelada, se da sumamente barato. Véalo 19 y C, edificio Travel. Dpto. 14 teléfono F-2256 Vedado.
V7 24561 13-17 Junio

UN CHASSIS, "Reublic" de 1 tonelada, seis cilindros, de poco uso. Se vende barato. Agencia Republic, Monte 427.
V7 24623 13-16 Junio

CAMION «Internacional» de 1¼ toneladas con carrocería de estacas y gomas de aire como nuevo, se vende barato. Agencia Republic, Monte 427.
V 724624 13-16 Junio

SE VENDEN 2 Chrysler un tipo 70 abierto y un 72 cerrado, en muy buenas condiciones. Jovellar y Hospital, piquera.
V7 24290 11-17 Junio

SE VENDE un Ford, Coach, del 30. Vea a Julio, Agencia Chevrolet.
V7 24391 11 jn 16

SE VENDEN dos camiones Ford de Reparto, con carrocería cerrada, propios para dulces, pan etc. pueden verse de 4 p. m. en adelante, Tulipán 23. Habana.
V7 24376 11-15 Junio

APROVECHE ganga. Se vende un Nash 5 pasajeros, último tipo, costó 1.600, se da en 550 a plazos. Misión 33. Telf: A-3993.
V7 24351 11-14 Junio

V-8. Instrumentos de Música.

PIANOS de algún uso, casi como nuevos, en perfecto estado de conservación y funcionamiento, los vendemos a precios asombrosamente bajos ,al contado y a plazos cómodos La Casa de la Mejor Música del Mundo, Neptuno 102, teléfono U 5017.
V8 24238 10-16 Junio

VENDO un gran Piano está casi nuevo se da muy barato por estorbar. Dirigirse a San Ignacio 89 bajos, señor Valentín López.
V8 24468 12-20 Junio

RECEPTORES de radio de la más alta calidad y de los circuitos más modernos, los vendemos a precios extra-rebajados, aceptando a cuenta pianos y autópianos de uso, sin comején. Grandes facilidades de pago. The University Society, Inc., Neptuno 182, teléfono U-5017.
V8 24237 10-16 Junio

Radio U. S. A. Pex
La maravilla del Siglo. Oígalo y verá, fuera estática, solo $7 mensuales, a prueba 24 horas, recibo como pago Pianolas, Ortofónicas y muebles. A-3598.
V8 24128 10-20 Junio

SOLO por quince días, asombrosa liquidación de pianos e instrumentos de música, propios para todos los gustos y al alcance de todas las fortunas. Grandes facilidades de pago. "La Predilecta", San Rafael y Oquendo.
V8 23975 9-24 Junio

NO ABANDONE su piano o pianola, por muy poco dinero se lo dejamos nuevo, Telf. A-3091. Monte 18.
V8 24408 11-15 Junio

VENDO lujosa Radiola R.C.A. grandes y claras voces, costó $145.00 la regalo $40.00; Ortofónica lujoso gabinete disqueros laterales nuevecita, con discos $18.00. A-5704. Jesús del Monte 27 altos.
V8 23961 9-15 Junio

RADIOS a plazos, Majestic, Philcos últimos modelos 1931, aceptando radios, ortofónicas, victrolas, pagamos mejor su instrumento usado, teléfono A-5704. Jesús del Monte 27 altos.
V8 23960 9-15 Junio

¡COMEJEN! ¡COMEJEN!
Destruído de su piano o muebles finos. Fábrica de pianos "Peters" fundada en 1886, Villanueva 19, teléfono I-2298.
V8 23690 8-15 Junio

VENDEMOS PIANOS
de todas marcas con la misma garantía que nuevos; a precios de verdadera realización; al contado y a plazos; no compre sin ver nuestros precios. Aguila 139, «El Brillante»
V8 23776 8-16 Junio

RADIOS. Es un regalo. Radiola R. C. A., 33, 35 pesos, y 18 a 38; Majestic 85 y otras marcas, 20 y 25. Sitios 145, M-9120.
V7 23674 7-14 Junio

SE VENDE una pianola eléctrica marca John L. Stowers, Welt-Mignon, completamente nueva, costó $1.200.00 y se da en $160.00 y un piano alemán propio para estudio en $40.00. Animas 30 bajos.
V8 23036 4-14 Junio

AFINE SU PIANO, pianola por $2.50 Absoluta garantía. Virgilio Fernández, procedente de grandes fábricas europeas. Taller de reparaciones de pianos y autopianos, Zulueta 36 y medio. M-3040.
V8 22728 2-2 Julio

V-10. Cajas Registradoras

VENDO flamante registradora Nacional, precio situación. Informan: Telf: M-3087.
V10 24323 11-17 Junio

V-11. De Animales.

SE VENDE una yegua criolla con su potro, hijo del caballo de la Estación Agronómica y una mula grande acostumbrada trabajos rudos de bicicleta. Precio situación. Calle 32 y 25. Vedado. Preguntar Severiano.
V1N 24534 12 Jun 15

GANGA Conejos gigantes $2.00 par; jaulas varios tamaños a como quieran, plantas para jardín 8 centavos posturas, frutales 40 centavos. Informan Teniente Rey 34.
V11 24173 12-11 Junio

SE VENDEN

BULLDOG Inglés. Se venden cachorros legítima raza, finos. Bélgica 6 Alturas Almendares.
V11 20788 22-21 Junio

VENDO perrito Pekinés finísimo, de padres importados, 23 y 2 altos, Vedado, señora Vda. de López.
p V11 24597 13-16 Junio

V-12. Objetos Varios.

SE VENDEN latas vacías 5 galones, nuevas iguales a las de gasolina. Diríjase por escrito al Depósito Anuncios Clasificados. N. C.
V12 24352 11-16 Junio

SE VENDE una caja de caudales chica propia para comercio, se da barata. Informan de 7 a 10 p. m. en Vives 121 bajos esquina Carmen, Armando.
V12 24467 12-15 Junio

SE VENDE aparato para limpiar alfombras, eléctrico marca Eureka, nuevo, costó $47.00 por menos de la mitad también jueguito esmaltado verde, (Breackfast Set) mesa, dos en una y cuatro sillas, todo nuevo. Véalo San José 198 bajos esquina Basarrate.
V12 24313 11-15 Junio

SE VENDE varios mostradores propios para oficina o botica o para producto del país, con departamento y sin ellos, y divisiones, de cedro para dividir cuartos y persianas. X-2187
V12 24186 10-16 Junio

SE VENDEN dos cortinas de hierro, pueden verse en la casa calle K número 10 en el Vedado, se dan baratas.
V12 23699 8-14 Junio

Se liquida gran cantina Frigidaire con gran aparato muy poco uso molinos de café Hobart Steiner, gran cantidad vidrieras mostrador, lunch, de todos tamaños, ventiladores, cajas caudales, mesas vitrolite, Horn o de barra, bars, cajas contadoras Yankee. Monte 248, frente al Mercado.
V12 23670 7 jun 19

DINERO E HIPOTECAS

SE OFRECE

DINERO Sobre Joyas, ropas de caballero, hilo y seda, objetos de arte, máquinas escribir y fotografía; módico interés. El Volcán. Factoría 26. A-9205.
Zso. 24093 10-10 Julio

EN HIPOTECA doy $500 a 5.000 sin comisión, Habana, Repartos, también $6.000 a $30.000 Consulado y San Miguel Café-vidriera Tabacos. 9 a 2. Díaz. M-4213.
Zso. 24117 10-18 Junio

DINERO EN HIPOTECA
Tengo la cantidad que pueda necesitar sobre propiedades en la Habana y todos sus barrios, bajo interés. Véame hoy mismo en Monte 317. A-1988 Vallongo.
Zso. 24008 9-14 Junio

PRESTO DINERO desde $500 en adelante en Primeras Hipotecas. No corredores. Teléfono U-8324. Sr. Correa.
Zso. 21268 25-24 Junio

FACILITO dinero en hipotecas sobre casas, solares o fincas rústicas, indispensable buena garantía, al más bajo interés. Bureau de la Propiedad Urbana, San Lázaro 94. A-9173.
Zso. 22535 1-1 Julio

DOY DINERO en pagaré con la firma de un propietario de casas, operación en el día, también en hipotecas al 7 o|o, operación en 24 horas Facilito dinero sobre condominio, usufructo, nuda propiedad, bóvedas y panteones. Alberto Cuervo, Obispo 53, altos. Telf. M-1537.
Zso. 23837 8-15 Junio

DINERO
Doy grandes y pequeñas cantidades en hipoteca, desde el 6% en adelante para la Habana y sus barrios. También tengo para los repartos Operación rápida y absoluta reserva.
JULIO C. GRANDA
Obrapía 33 Teléfono M-5921 F-5759
Zso. 19918 16-15 Junio

DINERO PARA HIPOTECAS
interés barato, traiga títulos; compramos casas chicas y se cambian, rapidez y seriedad. Neptuno 208 entre Oquendo y Soledad. U-1802. Informa Sr. Llenín.
Zso. 23974 9-15 Junio

DINERO para hipoteca, al 7 o|o, Habana, Vedado, operación rápida. También para segunda. Campanería. Aguiar 68. M-7785.
Zso. 21695 27-30 Junio

DOY DINERO
en pagaré con la firma de propietarios de casas y también en hipotecas. Operaciones rápidas.
EDUARDO VALVEDE.
Aguiar No. 43 Teléf. AR-5750.
Zso. 23751 8-22 Junio

Dinero en Hipoteca
En todas cantidades, al tipo más bajo en plaza. Con la mayor reserva y prontitud
MIGUEL F. MARQUEZ
Empedrado No. 16, altos esquina a Cuba.
E-1090 indf. En.

DINERO
No pierda tiempo; cuando necesite tomar dinero en hipoteca o pagarés vea a Fernández Alvarez. San Ignacio 50. Teléfono A-4432, de 2 a 4. Operaciones rápidas y absoluta reserva.
Zso. 22699 2-30 Junio

SE TOMA

ACCIONES. Nuevo Frontón, Bonos Mercado, compro por efectivo en el acto. Benítez. Lagunas 115, entrada por Belascoaín. 12 a 3.
Zst. 24425 12-18 Junio

SE NECESITA veinte mil pesos con sólida garantía para amortizar parcialmente, pagando el 12 por ciento de interés. Por carta al Apartado 65, F. J. Pérez.
Zst. 24541 12-14 Junio

DINERO para hipoteca. Tomo $4.500 al 8½ para chalet Vedado. Muñiz. Amistad 39 bajos, de 4 a 6.
Zst. 24277 11-17 Junio

Y- Casas de Préstamos

PARA OFICINA Y DE OCASION
Burós planos y cortina, máquinas de escribir, sumar, libreros, giratorios mesas de máquinas, archivos mimiógrafos, accesorios. Véalos Villegas 6 A-8054.
Dinero sobre joyas, máquinas de escribir, sumar, calcular, ropas objetos de arte; compramos muebles de oficina en general. Villegas 6 A-8054.
A-8054, MAQUINAS EMPEÑO
Compro de escribir, sumar, en cualquier estado; archivos; cajas archivos; caudales; mimiógrafos y accesorios en todas cantidades. Llame al Telf. A-8054.
22445 1-30 Junio

PARA EL HOGAR

PH-2. Reparación de Muebles

ARREGLAMOS, barnizamos, esmaltamos toda clase de muebles, se cambian nuevos por los de uso. San Rafael 141 C. Telf. U-6125.
PH-2 23656 7-22 Junio

PARA LAS DAMAS

PD-1. Peluqueros.

JUAN Molina Fernández. Peluquero a domicilio. Un servicio, $0.50; tres $1.20. Telf. A-4478. Día y hora fija.
PD1 23857 8 jun 18

PD-6. De Interés para las Damas

MODISTA, buen corte, entalle, vestidos tarde, calle, noche, niñas. Muchos años de práctica. Corto vestido; precio de situación. Campanario 116, San Rafael San José. Celestina. A-2492.
PD-6 24495 12-16 Junio

DAMAS: DISTINGANSE SOCIALmente solicitando "gratis" ejemplar "El Hogar que Encanta". Conocerá maravilloso sistema para atraer simpatías al hogar. Remita sello para contestación. Monte 78, Habana.
PD-6 24345 11-16 Junio

PARA LAS DAMAS

¡COMEJEN! ¡COMEJEN!
Destruído de su piano y muebles finos. Fábrica de pianos "Peters" fundada en 1886. Villanueva 19 teléfono I-2298.
PD-6 23689 8-15 Junio

NUEVO procedimiento para adelgazar solamente las partes que se deseen. Se garantizan los resultados en 90 días. Informan U-8549.
PD-6 23958 9-19 Junio

SOMBRERERA. No bote su sombrero por muy estropeado. Hago modelo en su cara, tiño $1.00, hago $1.00; limpio 50 centavos. Voy a domicilio, Campanario 116. Celestina Telf. A-2492
PD-6 24496 12-16 Junio

ENSEÑANZAS

E-1. Academias.

ACADEMIA SAN ALBERTO
17 número 233, tléfono F-5594, Vedado, Mecanografía, Taquigrafía Pitman, Gregg, Orellana, Inglés, Contabilidad, Aritmética, Preparatoria, Primer Año, Clases a domicilio, medios internos.
E1 J. I. R. 23-22 Junio

GRAN ACADEMIA DE CORTE NACIONAL
SISTEMA "SERRA"
Damos títulos de profesores en un mes. Admitimos pupilas y medio pupilas. Clases por correspondencia, día y noche, domicilio. Vendemos el valioso Método Serra. Lealtad 82, teléfono M-6846. Paquita Serra.
E1 24464 12-12 Julio

HAGASE AVIADOR
De acuerdo nuestra Institución con una compañía de transportes aéreos, hemos dado comienzo a un curso de aviación en su parte teórica y práctica; las prácticas se efectúan en Habana, Camagüey y Bayamo por nuestro profesor de aviación francés. Escríbanos y envíenos 15 centavos en sellos y le daremos informes, así como folletos de nuestros 40 cursos por correspondencia. Observe nuestro nombre y dirección: Instituto Nacional «Pitman», Apartado 1970. Habana.
E1 23798 8-18 Junio

¿SABE USTED QUE
puede desde cualquier parte de la República dedicando momentos desocupados, con absoluta perfección, estudiar: Mecanografía, Taquigrafía, Ortografía, Gramática, Correspondencia, Contabilidad, Enseñanza eminentemente prácitca, garantizada. Sorprendentes resultados; últimos procedimientos modernos. Cuotas facilísimas. Cientos de alumnos satisfechos. Escríbanos HOY MISMO por amplios informes, sin compromiso, Academia "Mercurio" Dragones 42, HABANA.
E1 21409 26-15 Junio

Academia de Inglés ROBERTS
MALECON 31, ALTOS
TELEFONO A-1317
Clases generales, $5.00 mensuales. Clases particulares en la Academia y a domicilio. Lección de ensayo gratis. ¿Desea usted aprender inglés? Compre usted el METODO NOVISIMO ROBERTS. Cuarta edición pasta $2.
E1 21264 25-24 Junio

E-2. Colegios.

COLEGIO SAN ELOY
Pupilos desde 18 pesos al mes. Primera Enseñanza, Preparatoria, Bachillerato. Idiomas y Comercio. Se admiten internos, medio internos y externos. Calzada del Cerro número 620 Habana. Teléfono I-6002. Pida prospectos.
E2 22896 3-3 Julio

HAVANA Mercantile College. Inglés, profesor americano, Taquigrafía, Contabilidad, Perito Mercantil Titular, Preparatoria, Aritmética, Algebra Cuatro asignaturas $5, enseñanza insuperable, niños a clase diurna, Luz y Curazao.
E2 24576 13-16 Junio

E-5. Profesores.

INGLES
Enseñado por profesora americana. Sorprendentes resultados en pocas semanas. El discípulo leerá, escribirá, hablará el inglés en breve tiempo. Lecciones a domicilio también. Miss Kapan Gran Hotel, Teniente Rey y Zulueta. M-9896.
E. 5 20793 22-21 Junio

$5.00 garantizo enseñarle inglés correctamente, no perderá dinero, ni permanecerá mudo, hablará en breve. Conversación, dictado, lectura, inglés práctico perfecto. Competente profesora americana, colectiva $2.00 teléfono M-1307.
E5 24612 13-18 Junio

MAESTRO Americano, Abogado con certificado de Universidad de Yale, clases particulares de inglés. M-8979.
E5 24622 13-27 Junio

SEÑORITA Americana que ha vivido en París, se ofrece para dar clases de Inglés y Francés. Teléfono FO-7525.
E5 24432 12-21 Junio

CLASES especiales nocturnas, individuales, de taquigrafía, ortografía, práctica, contabilidad moderna, atención individual. Enseñanza a conciencia, garantizada. Cuota módica. Solo cuatro alumnos. Teléfono A-9182. Por la noche.
E5 24141 10-18 Junio

BAILES R. CAÑAS
Fox-Trot, Blue, Fox, Danzón, Son, Tango Argentino y Parisién, Gimnasia Rítmica, Cultura Física para adelgazar, Bailes de teatro. Clases reservadas a domicilio. Empedrado 60.
E5 24129 10-15 Junio

PROFESOR a domicilio de Matemáticas y Ciencias para Bachillerato, Ingreso Escuela de Ingenieros. Referencias. Precios económicos, teléfono I-7189.
E5 23947 9-15 Junio

PIANO Y SOLFEO $3.00
mensuales. Canto, Violín, Mandolina, Guitarra. Experto profesorado enseña sistema rapidísimo, práctico examinándole trimestralmente. En seguida será profesora. Tocará preciosas piezas al mes de empezar. Especialidad alumnos haraganes. Vamos a domicilio. San Rafael 71 A-0225.
E5 23282 5-5 Julio

INGLESA de Londres da clases a domicilio o en su casa. Clases colectivas. U-1212, preguntar Profesora.
E5 23113 4-2 Julio

PROFESORA francesa ofrece sus servicios, garantiza conversación en corto tiempo, referencias inmejorables, precio razonable, F-1027 Edificio Arcos, F y 19.
E5 23068 4-23 Junio

PROFESOR Domingo Valdés Goñi, de primera y segunda enseñanza, sabe inglés, da clases a domicilio. Teléfono A-0275.
E5 23051 4-14 Junio

PROFESORA de Inglés tiene algunas horas disponibles para dar clases en su casa o a domicilioi. Llame al teléfono A-7049.
E5 22773 2-17 Junio

E-6. Institutrices

INSTITUTRIZ francesa, desea familia para interna e lecciones, tiene muy buenas referencias, modestas pretensiones. A-3806.
E6 23144 4-14 Junio

DE INTERES GENERAL

HERNIAS
Vendaje especial, cómodo y sencillo, Fajas reductoras de vientre y Corsets y aparatos para toda clase de imperfecciones. Emilio P. Muñoz, Ortopédico, veinte años establecido. Consulado 69-D, teléfono A-9559.
I. 20204 18-17 Junio

GENEROSA recompensa a quien entregue en la oficina, hotel Sevilla, par de aretes de filigrana de platino y brillantes extraviados la mañana del jueves once, cercanía del hotel.
I. 24585 13-18 Junio

10 CENTAVOS
5 libras de azúcar; 50 y 40, café Yauco de primera de Loma de Trinidad. Teléfono U-6559. Vapor 43. Habana.
I. 24362 11-11 Julio

AUTOMOVILES
Viaje seguido por carretera, con chauffeurs serios y complacientes. Llame al Telf: A-2492 carros, La Camagüeyana.
I 23894 9-19 Junio

JOSE GARDELL Garrigó. Contratista de Obras. Construye, amplía y repara casas y chalets; adapta locales para industrias y comercios. Reparaciones en general. Pídame presupuesto. Santa Irene 105. Telf. I-2696.
I. 23886 6-16 Junio

M.E.C.D. 2016

Teléfono A-24-25 SUSCRIBASE AL "DIARIO DE LA MARINA", Llamando al Teléfono A-24-25 y le Enviaremos GRATIS "INFORMACION" y "ORBE" Teléfono A-24-25

Junio 14 de 1931 DIARIO DE LA MARINA Ejemplar: 5 Centavos

AGUA Y AZUCAR

por Gabriel Camps

La crisis económica de Cuba la produce la lluvia. Esta es la responsable de nuestras cuitas todas.

Jevons, el gran economista inglés, atribuía la crisis económicas de Inglaterra al sol, al Astro rey.

Fué Jevons el que enunció "la ley de la burbuja".

Decía que el comercio es como una burbuja de jabón, que empieza en un punto y se va inflando, inflando hasta que revienta el globo.

Y que esa evolución o crecimiento se operaba, según leyes de observación, de diez en diez años: de ese modo hubo crisis periódicas en Inglaterra el año 10, el 20, el 29, el 38 del siglo pasado. Cada diez años reventaba el globo después de inflado.

Parece que una mayor o menor inclinación de los rayos solares influye, de una manera visible, en la vida comercial, o agrícola o social o política, o humana.

Como influye y regula el Sol las leyes fisiológicas de hombres y plantas, influye también en las leyes económicas, en las de producción, distribución y consumo. ¿Por qué y cuánto? El por qué no lo sabemos, el cuánto nos lo revela la estadística, la falta repetición de un mismo fenómeno.

En nuestra Cuba se ha operado la ley de la burbuja, y ha venido el reventón este año y de ahora en adelante empezará un nuevo **ciclo de crédito** favorable, hasta que reviente a su vez.

En Cuba poniendo aparte el corto período de las vacas gordas, que lo originó un caso imprevisto, impensado, fortuito, el asesinato de Serajevo, hemos observado también la referida ley de la burbuja.

Y es en nuestro parecer también un efecto de causa cósmica.

Realmente hemos observado que el bienestar económico de Cuba, siempre coincidió con los años de sequía.

Cuando se presentan años de seca, y nosotros recordamos algunos en que pasaron siete u ocho meses sin caer una sola gota de agua, a lo menos en determinadas zonas, es cuando Cuba estaba mejor.

Había que levantar los debilitados bueyes del suelo por falta de hierba, todos los días se morían las vacas y añojos a montones por falta de pasto, las macollas de caña si daban dos canutos era mucho y los guajiros mirando desesperados a las nubes, las mujeres rezando a San Isidro para que en lugar de sol diera agua, los sabios culpando a los guajiros por su ignorancia; y entonces valía el azúcar y al liquidar las quincenas siquiera comíamos.

Todo se debe a la relación entre el cosmos y el consumo.

La naturaleza se encargaba de corregir el desatino de los hombres restringiendo ella la producción de un modo natural o automático y como consecuencia aumentaba el consumo.

El consumo de azúcar no disminuye por la carestía del producto, a lo menos en cantidad apreciable; ni se aumenta por la baratura. Ya puede valer poco el azúcar o valer mucho, que X factor consumo seguirá igual.

El poco precio del azúcar no descongestiona nuestras reservas; siguen muertas de risa en Almacén; pero con poco o mucho valor el azúcar sale solo para el embarque y sale solo el necesario, ni una libra más. Por consiguiente todo el secreto de nuestra economía azucarera está en producir lo que necesitan nuestros parroquianos, y de eso no se encargarán vendedores únicos, ni planes de expertos arbitristas; se encargará la lluvia. El **ñeque** de Cuba está en la lluvia, este invierno pasado, ha llovido torrencialmente, y la lluvia es la que aumenta la producción de un modo que no puede lograr, ni el capitalismo ni el maquinismo.

Hemos tenido la fatalidad de que en los pasados diez años no ha habida seca, por lo cual creemos que por la ley de la burbuja la próxima década será poco lluviosa, por la ley de las compensaciones, y volverán a caerse los hueyes.

Dos o tres años de seca acabarán con muchos cañaverales, y con los colosos al mermar los campos de caña y Cuba volverá a sus **dos millones de toneladas** de azúcar, que es la que debe ser su producción máxima.

Antiguamente, cuando teníamos al mundo entero por mercado, y cuando la producción nunca pasaba de algunos millares de toneladas, pues el millón sólo llegamos a alcanzarlo hace muy pocos años, el problema era de agua, porque era imposible entonces la superproducción; no daba nuestra tienda el suficiente abasto al parroquiano.

Por eso las lluvias otoñales eran tan apetecidas. Decían los hacendados, año de ciclones, año de doblones, porque los ciclones generalmente van acompañados de lluvias torrenciales, y los beneficios del agua compensaban los desastres del viento.

Cuando las aguas terminan en la segunda quincena de Septiembre y se inicia la seca en Octubre para terminar en Junio o si hay veranito de San Juan en Julio, entonces la zafra es buena.

Terminaremos con un cuento gracioso, que enseña el aprecio en que tenían a la lluvia nuestros mayorales.

Sucedió que había un ingenio al que nunca visitaba el amo por sus achaques. Se fiaba del Mayoral o Administrador, hombre de su confianza. Este le escribió a la Habana un mes de Agosto en que le decía: "ha caído un aguacero que le vale a Ud., Don Pepe, veinte y cinco mil pesos".

Y en la última semana de Octubre otra carta en que también le decía: "ha caído un aguacero que le vale a Ud. treinta mil pesos".

—Bueno, contestó Don Pepe, venga para la Habana, que no moleremos este año, porque con lo que me han valido los aguaceros, me contormo. Usted sabe que yo no soy ambicioso.

Lo anterior encierra un cuento para distracción del ánimo angustiado, algunas proposiciones paradojales que también distraen y hacen menos ingrata la vida, y alguna que otra verdad aprovechable.

EL REICHSBANK DE ALEMANIA HA ADOPTADO EL ACUERDO SIN PRESEDENTES DE AUMENTAR EL DESCUENTO DEL CINCO AL SIETE POR CIENTO

De las conversaciones que ha sostenido el Canciller Bruening con los jefes de los partidos políticos se saca la conclusión de que prepara el camino para obtener una victoria el martes

BERLIN, Junio 13. (AP). — En los círculos políticos prevalece la creencia de que está preparado el camino para una victoria del Canciller Bruening y de su gobierno el martes próximo.

Se basa la creencia en el resultado aparente de las conversaciones del Canciller con los jefes de partido a su regreso de Neudeck, donde conferenció con el Presidente Paul von Hindenburg y también en el aviso dado por el Reichsbang aumentando el tipo del descuento al dos por ciento.

El martes se reunirá la Comisión del Reichstag para decidir si se aceptan las demandas de los nacionalistas socialistas y de los comunistas que piden la inmediata celebración de elecciones por el Reichstag o se apoya la tesis del Gobierno de que semejante medida sería desastrosa en estos momentos.

Por una parte se cree que el anciano veterano de la guerra mundial, von Hindenburg, respalda incondicionalmente al Gobierno de Bruening, y por otra parte el periódico Boerse indica cuáles serían las ocnsecuencias de que el partido populista aprobase la moción de las oposiciones.

Con tal claridad se ha expresado el «Boerse» que los elementos moderados del partido populista están dispuestos a ponerse del lado del Gobierno.

Con el fin de eliminar en lo posible la tensión política, el Canciller Bruening ha abandonado su propósito de hacer uso de la palabra mañana en la reunión del partido centrista en Hildesheim. Teme, al parecer, que un discurso improvisado, pudiera dar origen a interpretaciones que embrollarían aún más la situación.

Se ha sugerido, como medio de salir de las dificultades, que se forme una Comisión del Reichstag que examine los decretos de emergencia con el fin de determinar la forma en que pueden ser modificados sin rducir los ingresos del Gobierno ni aumentar los gastos.

Dícese que el Canciller está conforme conque la comisión del Reichstag haga tale smodificaciones, con tal de que deje equilibrados lc presupuestos. Eliminado el peligro de la convocatoria del Reichstag, Bruening puede ocuparse ahora del problema de las reparaciones. Con el fin de auxiliarle n sa tarea se encuentran en viaje a Berlín los Embajadores alemanes en Washington, Londres, París y Roma.

El Canciller Bruening ha regresado de su entrevista con el Presidente von Hindenburg en Neudeck, con manos libres para combatir a la oposición de sesiones extraordinarias por el Reichstag, von Hindenburg ha dado su aprobación y apoyo incondicional a la conducta del Canciller en Chequers con el primer ministro Ramsay MacDonald y el secretario de Estado Henderson de la Gran Bretaña.

EL REICHSBANK ELEVA EL DESCUENTO PARA DEMOSTRAR QUE ES SOLIDA SU SITUACION

BERLIN, Junio 13. (AP). — El Reichsbank ha adoptado hoy el acuerdo sin precedentes de aumentar el descuento del cinco al siete por ciento.

Este acuerdo, dijo el Presidente Hans Luther, debe inspirar confianza al mundo haciéndole saber que el Banco Central de Alemania está resuelto a salvaguardar de manera efectiva la estabilidad de la divisa monetaria ya que la situación financiera de Alemania es intrínsecamente buena.

«Nuestra acción — dijo Hans Luther en una entrevista con los periodistas — tiene por objeto demostrar que el Reichsbank está administrado con mano firme.

«Al parecer, la nerviosidad ha aumentado en todo el mundo y lo que sucedió al Creditanstalt de Austria ha hecho creer a mucho gente que lo que le ocurrió a ese banco puede sucederle al alemán.

«Ningún banco alemán, excepto el Reichbank que tenía un pequeño depósito con el Creditanstalt, es acreedor de la institución austriaca. Las inversiones alemanas en la industria austriaca no son importantes, por otra parte, de manera que no tememos vernos envueltos en las dificultades del Creditanstalt.

«Deseamos evitar terrores. Se trata lo que hemos hecho de una acción preventiva que indudablemente causará molestias a los negocios y a la industria, pero al propio tiempo dirá que no deseamos iniciar una nueva inflación ni permitir que nuestra garantía para los billetes de banco sea menor del cuarenta por ciento».

SIN SACERDOTES Y CON UNA IMAGEN DE SAN ANTONIO IMPROVISADA, VEINTE MIL CATOLICOS DE UN PUEBLO ITALIANO FUERON EN PROCESION

De distintos pueblos italianos se han formulado protestas por los católicos contra la disposición dictada por el Papa Pío XI, prohibiendo las procesiones públicas en estos días

LOS CATOLICOS PROTESTAN CONTRA UNA ORDEN DEL PAPA PIO

ROMA, Junio 13. (AP).)) — Las noticias que publica la prensa romana dicen que en distintas poblaciones centrales italianas se han formulado protestas contra la prohibición dictada por el Papa Pio XI suprimiendo las procesiones públicas

Agregan que en Nicastro un millar de personas se reunió el jueves, dando gritos y gesticulando, cuando supo que la procesión en honor a San Antonio, la más importante del año, se había suspendido.

Fueron llamadas las tropas para proteger las iglesias y demás edificios religiosos cuando el público compuesto principalmente de mujeres, hablaba de asaltar el templo de San Antonio y el monasterio.

En Afragola un numeroso grupo amenazó ayer con entrar en el monasterio donde se conserva una gran imagen del santo que se lleva todos los años en procesión por las calles del pueblo.

Dicen también los periódicos que se han hecho actos de protesta en muchos otros pueblos y que a juicio de la policía, los feligreses están dispuesto sa que se celebre la procesion de San Antonio mañana sin acatar la orden del Papa.

La nota del Vaticano al Gobierno italiano, entregada ayer al Nuncio Papal para que la haga llegar a manos de las autoridades de Roma, trata, según se tiene entendido de las protestas del Sumo Pontífice contra las recientes manifestaciones anticatólicas.

LOS CATOLICOS DE AFRAGOLA CELEBRAN UNA PROCESION

ROMA, Junio 13. (AP). — Noticias de la ciudad de Afragola informan en la noche de hoy que veinte mil católicos celebraron hoy una manifestación por las calles en conmemoración de la festividad de San Antonio de Padua, en vista de que las procesiones religiosas han sido prohibidas por el Papa Pio XI.

No habiendo logrado que se les entregara la imagen de San Antonio que se encuentra en el monasterio, hicieron una nueva a toda prisa y la procesión se efectuó de esa manera.

No tomó parte en la festividad ningún sacerdote y no se registró ningún acto de violencia.

La nueva imagen, toscamente hecha, se cubrió con las ofrendas de dinero que se le hicieron.

LA FESTIVIDAD DE SAN ANTONIO EN LISBOA

LISBOA, Junio 13. (AP). — En la iglesia de Sao Domingo se han celebrado fiestas religiosas en conmemoración del séptimo centenario de la muerte de San Antonio de Padua, asistiendo el Presidente Carmona los miembros del gabinete, el Nuncio del Papa y altos funcionarios.

Durante el día millares de personas desfilaron por el Museo de San Antonio.

Más de dos mil Personas Asistieron a los Funerales de los Estudiantes Mejicanos Asesinados en Oklahoma

Los estudiantes mejicanos que estudian en los Estados Unidos no volverán a clases a menos de que se castigue a los ex delegados del Sherif que mataron a sus compañeros

SERAN JUZGADOS ESTE MES LOS MATADORES DE LOS ESTUDIANTES MEXICANOS

ARDMORE, Oklahoma, Junio 13.—(AP.)—W. E. Guess y Cecell Crosby, ex-delegados del sheriff, serán juzgados por homicidio el 24 de este mes con motivo de la muerte de Emilio Cortes Rubio y Manuel García Gómez.

HONRAS FUNEBRES POR EL ALMA DE EMILIO CORTES Y SU COMPAÑERO

MORELIA, México, Junio 13. (AP.) —Más de dos mil personas llenaron la iglesia de la Merced hoy para asistir a los funerales por el alma de Emilio Cortes Rubio y García Gómez, estudiantes mexicanos que hallaron la muerte cerca de Ardmore, Oklahoma.

Los cadáveres de los dos jóvenes llegaron a las once de la mañana y fueron trasladados desde el tren por una escolta de estudiantes, hasta la iglesia de la Merced, donde el Padre agustino González ofició.

Después de la ceremonia religiosa los cadáveres fueron llevados a la residencia del padre de uno de ellos, desmayándose la madre, señora González, al levantarse la tapa del féretro.

Millares de personas desfilan por la residencia de los esposos Gómez, para rendir el último tributo a los jóvenes estudiantes, que eran muy queridos en esta ciudad.

Se están recibiendo numerosos telegramas de pésame, entre ellos uno del Presidente Ortiz Rubio.

Mientras tres mil personas aguardaban en silencio la llegada de los cadáveres de los estudiantes asesinados en los Estados Unidos, el profesor Manuel Arroyo, escaló un lugar dominante y pronunció un discurso en nombre de los estudiantes y demás profesores de Micoacán, dando un grito de «Viva el pueblo de los Estados Unidos y abajo el imperialismo.»

El profesor Arroyo pronunció el discurso en la estación tan pronto como llegó el tren que conducía a las víctimas.

«Esta es una protesta pacífica, no solamente contra el asesinato de estos estudiantes, sino contra asesinatos análogos de muchos otros mexicanos ocurridos en los Estados Unidos», dijo Francisco José Chávez, estudiante.

El público permaneció silencioso y no hubo el menor síntoma de desorden.

EN HUELGA LOS EMPLEADOS DEL PERIODICO «EXCELSIOR»

CIUDAD MEXICO, Junio 13. (AP.) —Los empleados del periódico «Excelsior» se declararon esta noche en huelga, izaron la bandera roja sobre el edificio y montaron guardia por grupos en los alrededores con el fin de impedir que nadie entrase a trabajar.

La policía ayudó a los huelguistas a no permitir la entrada de persona alguna en el edificio del «Excelsior».

La huelga se ha declarado a causa de que los propietarios del periódico intentaron revisar el contrato celebrado con el gremio con el fin de hacer reducciones en el personal.

PIDEN EL CASTIGO DE LOS EX-SHERIFFES

CIUDAD MEXICO, Junio 13. (AP.) —El periódico «El Universal» publica esta noche la noticia de que existe un movimiento por parte de los estudiantes mexicanos que asisten a los cursos de los Colegios Norteamericanos consistentes en abandonar sus estudios y negarse a volver a ese país el otoño próximo a menos de que sean castigados los ex-delegados del sheriff que dieron muerte en Ardmore a dos estudiantes mexicanos.

SE NIEGA QUE LA REINA ELENA SEA EXPULSADA

La Legación en Washington desmiente la noticia dada por periódicos americanos

WASHINGTON, junio 13, (AP.) — La Legación de Rumania ha dado hoy a a publicidad un despacho de la agencia rumana Rodor, desmintiendo la noticia de que se ha llegado a un acuerdo para que la reina Elena abandone el territorio nacional.

El despacho dice que las informaciones publicadas por los periódicos norteamericanos referentes a que «Su Majestad la Reina Elena» había convenido en salir de Rumanía, carecen en absoluto de fundamento.

«Su Majestad la Reina Elena se encuentra actualmente en Bucarest y no se ha hecho ninguna gestión en el sentido que indican tales mensajes».

El periódico del partido zaranista Patria dijo recientemente que la Reina Elena había sido excluída de la familia real y despachos posteriores que circularon profusamente informaban que se le había dado a escoger una residencia en el extranjero. Aunque oficialmente se ha desmentido todo esto, en los círculos políticos se insiste en que es completamente cierto.

Los esfuerzos para reconciliar a la Reina Elena con el Rey Carol han fracasado por completo.

COMBATES CON HUELGUISTAS

Los echaron de las barricadas y quemaron varios edificios

ROUBAIX, Francia, junio 13. AP. Las luchas entre la policía y los comunistas que comenzaron ayer cuando los obreros en huelga de las fábricas textiles levantaron barricadas en una de las calles más populosas se reanudaron esta noche. Los obreros volvieron a establecer barricadas en la Rue des Langues, apedreando a la policía e incendiando los edificios.

Cuando la policía intentó avanzar contra las barricadas, fueron recibidos los agentes por verdaderas lluvias de piedras.

Consiguieron los policías desalojar a parte de los amotinados, pero cuando se retiraron dieron fuego a varios edificios a lo largo de la calle.

ATACADOS LOS BOMBEROS

ROUBAIX, Francia, Junio 13 (AP). —Los desórdenes de hoy comenzaron en el boulevar Gambett, al salirle al paso la policía a una manifestación de huelguists. Los agentes del orden lograron disolver la columna, haciendo quince arrestos.

Lo más difícil fué proteger a los bomberos que estaban apagando los incendios que causaron los obreros. Las turbas lograron entrar en varias tiendas de la calle en que fueron construidas las barricadas el viernes y sacando de una de ellas dos automóviles, los entregaron a las llamas.

Después rompieron las lámparas del alumbrado público, para esconder sus movimientos en la oscuridad. Parte de Roubaix no tenía más luz esta noche que el resplandor de los incendios. Y de la zona oscura no cesaban de caer piedras y ladrillos sobre bomberos y policías.

Hasta el momento, sin embaryo, no se ha sabido de desórdenes públicos.

SIGUE EN EL MISTERIO EL ASESINATO DE LA MUCHACHA S. FAITHFULL

NUEVA YORK, junio 13. (AP).— Pocos progresos se han hecho desde ayer para aclarar el misterio de la muerte de Miss Starr Faithfull.

El inspector de policía Mr. King, que ha examinado el Diario de la joven, declara que no existe en él la menor pista.

Hoy salieron varios detectives para Long Beach pero nada se ha dicho acerca de la misión que se les ha confiado.

La policía, según se dice, ha encontrado un documento importante en la residencia de Stanley Faithfull, fabricante de ácidos y padre adoptivo de la joven asesinada, pero lo mantiene en el mayor secreto.

LOS HERMANOS SIAM

por GASTON MORA

Cuando se derrumba un régimen de gobierno no pueden subsistir las organizaciones políticas que hubieron de apoyarlo.

En otras ocasiones hemos dicho que en Francia y Suiza se escribe contra la dictadura "fascista" de Mussolini, lo que **no puede decirse** en el país que la sufre, en la Italia liberal, democrática y revolucionaria de Manin, de Garibaldi, de Cavour, de Massini, de Leopardi... En París se editan periódicos y hojas sueltas contra la dictadura fascista. Una de esas publicaciones, que se nos ha enviado, hace la siguiente observación acerca de la responsabilidad de los partidos:

—"Las agrupaciones políticas existense en nuestro desventurado país cuando de él se apoderó el fascismo, sucumbieron con el régimen constitucional parlamentario derribado por la dictadura. No **revivirán** cuando ésta desaparezca, a su vez. Y no resurgirán porque la opinión pública ha condenado a unos partidos que **no supieron sostener la constitucionalidad** contra la dictadura. Cuando ésta caiga, con ella caerán también **los que la han sostenido, los que con ella han medrado.** Caerá— es cuestión de tiempo— la dictadura fascista, y al restablecerse el régimen constitucional parlamentario —ora sea con la actual monarquía, ora con la república,— aparecerán nuevos partidos, nuevas fuerzas políticas, capaces de defender siempre las libertades públicas y la soberanía nacional".

Es preciso, muy razonable, lo que se dice en el pasaje que hemos reproducido. Lo propio ha sucedido en España. En ella con la dictadura de Primo de Rivera y Berenguer desaparecieron los viejos partidos liberal, conservador y reformista, que **no supieron impedirla.** Y ahora con el triunfo y exaltación de la República **no han reaparecido** esas antiguas organizaciones políticas, y nuevas fuerzas se han constituído y siguen constituyéndose. Unas identificadas con el régimen republicano; otras que lo combatirán, pero que **no** tendrán las antiguas denominaciones que inspiran antipatía, repulsión aún a los mismos elementos dinásticos y reaccionarios.

Cuando se hunde un régimen de gobierno, un sistema político, es natural, conveniente y hasta necesario que también se hundan los partidos que los sostuvieron, que de él se nutrieron. A un nuevo régimen, nuevos partidos. A una nueva estructura política, nuevas organizaciones políticas. Cuando aquí en Cuba triunfó la Revolución en **1898,** desaparecieron los partidos coloniales; el autonomista, cuyo jefe fué el gran abogado y orador José María Gálvez—un cubano insigne;—el conservador, cuyo jefe fué el gran hacendado y cultísimo cubano, el Marqués de Apezteguía; y el reformista, cuyo jefe fué un español liberal, de elevado carácter y muy estimado; el Conde de la Mortera. Con la primera intervención surgieron nuevos partidos cubanos; el nacional, cuyos prohombres fueron Alejandro Rodríguez, Miguel Gener, Zayas, Tamayo; el republicano de Santa Clara, cuyos hombres representativos más ilustres fueron José Miguel Gómez, Ferrara, Carlos Mendieta, Enrique Villuendas; la Unión Democrática, en la que figuraron Mayía Rodríguez, Esebio Hernández, Montoro, Giberga y otros muy distinguidos compatriotas, como el brillante orador y esclarecido patriota Arístides Agüero.

Lo que dice el periódico **antifascista,** de París, es exacto. Cuando se derrumba un régimen de gobierno **"un sistema institucional",** que diría el eminente Profesor Carrera Justiz **no pueden, no, subsistir, perdurar las organizaciones políticas que hubieron de apoyarlo.** Es tan grande la identificación entre un régimen de gobierno y los partidos que le sirvieron de instrumentos de Poder que al desaparecer el régimen, éste arrastra, en su caída, a los partidos que hubo de utilizar. Entre un régimen y los partidos que lo sostuvieron, y que de él se **amamantaron** existe tanta correlación, tanta compenetración, tanta solidaridad, tanta **corresponsabilidad,** que la salud de uno es la salud de los otros, y la muerte del uno es la muerte de los otros. Viven y mueren al mismo tiempo. Como los famosos hermanos **Siameses.**

"TIENEN LOS E. UNIDOS MUCHO QUE APRENDER DE EUROPA, RESPECTO A LOS AERODROMOS", F. HAWKS

La diferencia estriba en que en Europa los aeródromos son grandes centros sociales

DETROIT, junio 13. (AP).—May Haizlip, aviadora de San Luis, llegó a una altura de cerca de 22,000 pies en un «Bill Pup» de un solo asiento en el aeródromo de St. Clair.

La altitud será comprobada por la Asociación Nacional de Aeronáutica y constituirá la base de un record de mujeres para aparatos del tipo usado por Mrs. Haizlip.

LOS AERODROMOS EUROPEOS SON VERDADEROS CENTROS DE REUNION

ROMA, junio 13. (AP).—Después de haber recorrido en aeroplano 20 mil millas sobre once países europeos, el capitán Frank Hawks, as norteamericano, ha llegado a la conclusión de que los Estados Unidos tienen mucho que aprender de Europa en lo que se refiere al régimen de los aeródromos.

Por otra parte, los Estados Unidos tienen pocas lecciones que ofrecer acerca de superficies apropiadas para aterrizaje, uso de frenos y rapidez para el servicio de correspondencia y pasajeros.

«La diferencia fundamental entre los aeródromos europeos y norteamericanos es que han llegado a ser centros sociales», dijo hoy Hawks. «Todos los grandes aeropuertos europeos tienen magníficas casas, restoranes, cafés y cervecerías con sus correspondientes jardines. Las personas que no muestran gran afición a la aviación, concurren sin embargo a esos sitios por razón de recreo. Pero, además, los aeropuertos europeos están abiertos al público en vez de ser pequeños y exclusivos como en los Estados Unidos».

Hawks dice que el más hermoso aeródromo de Europa que ha visitado es el de Tempelhof en Berlín.

«Creo que Berlín tiene el mejor aeródromo de Europa, por lo menos de los que he visto en once países. Una de las razones para ello es que Tempelhof se encuentra a quince minutos de la capital y que, por esa causa, concurre numeroso público.

«Las mesas están cargadas de cerveza, existe constantemente una atmósfera de día festivo y todo ayuda a hacer más popular la aviación entre el público.

«Se nota poca variedad de modelos de aeroplanos de sport en Europa lo que se explica por el hecho de que tales tipos no tienen tan gran mercado en este continente como en los Estados Unidos y la competencia es, por tanto, limitada. Inglaterra, por ejemplo, usa casi enteramente aeroplanos polilla.

«Lo que he encontrado más emojoso son las formalidades».

HA RENUNCIADO EL PRESIDENTE DE VENEZUELA

El Dr. Juan B. Pérez accedió a la exigencia formulada en sesión conjunta congresional

CARACAS, Venezuela, junio 13, (AP.) — El presidente de la Junta de Gobierno de la República, doctor Juan Bautista Pérez, ex presidente del Tribunal Supremo, ha enviado su renuncia al Congreso en la tarde de hoy.

En la sesión celebrada ayer por la Cámara de Representantes se presentó una moción, aprobada por unanimidad, recomendando que esta y el Senado se reunieran en Congreso para pedir la renuncia al Presidente doctor Pérez. Horas después se llevó a cabo esa reunión y se decidió exigirle la renuncia concediéndole un plazo que vencía hoy.

El Congreso venezolano aceptó la dimisión al Presidente doctor Pérez, fijando la fecha del 19 del actual para elegir nuevo Presidente.

Interinamente confirió la presidencia de la República al doctor Itriago Chacín, ministro de Estado hasta que se celebren las elecciones.

Entre los congresistas venezolanos existe la intención de que vuelva a hacerse cargo de la presidencia el general Juan Vicente Gómez.

HAY ERROR EN LA TEORIA DE LA RELATIVIDAD

Dos años han necesitado los astrónomos para hallar una diferencia muy pequeña

BERLIN, junio 13. (AP.) — Dos años han necesitado los astrónomos alemanes, después de observar el eclipse solar en Sumatra en 1929, para demostrar que Alberto Stein se ha equivocado en cerca de medio segundo de arco en el cálculo sobre que se basa la teoría de la relatividad.

Pero solamente ha necesitado dos minutos el profesor Einstein para manifestar, filosóficamente, que si los hechos desaprueban la teoría ésta debe cambiarse.

Anoche se supo por vez primera que la teoría de Einstein había recibido un ligero golpe en 1929 cuando P. E. Freundlich, astrónomo, y otros miembros de la expedición alemana de Sumatra, observaron el eclipse de sol el 9 de mayo de 1929 con dos telescopios.

Desde entonces los astrónomos alemanes han estado estudiando las cien mil placas fotográficas que impresionaron con el eclipse.

Estas placas representan solamente las observaciones de uno de los dos telescopios, de manera que el profesor Freundlich insiste en que la teoría de la relatividad sigue en pie.

Según el profesor Einstein, las medidas del profesor Freundlich son las más exactas que se han hecho y las acepta como descripción plástica de su trabajo.

Se usaron enormes telescopios, dijo, y grandes placas fotográficas, siendo la diferencia de posición de las estrellas registradas en ellas de sólo 0.03 a 0.04 milímetros. Varios meses después del eclipse se fotografiaron las mismas posiciones para establecer la debida comparación.

3 GRANDES PERIODICOS POR 1 AÑO 60 DIARIO DE LA MARINA INFORMACION y ORBE, Llame al A-2425

EL GOBERNADOR QUE FUE EXPULSADO DE NANKIN ES LEAL AL GBNO. DE CANTON

HONG KONG, China, junio 14 (domingo) (A. P.)—El general Chen Ming-Shu, gobernador expulsado de Cantón, anunció hoy su lealtad al Gobierno nacionalista del Presidente Chiang Kai-Shek, y telegrafió a Mang Ching-Wei, jefe de los insurgentes meridionales, que él está dirigiendo personalmente el ejército que va a avanzar sobre Cantón.

ANUNCIAN AL NUEVO PRESIDENTE DE FRANCIA QUE M. BRIAND SERA ECHADO EN BREVE DEL GOBIERNO

EL GOBIERNO DE CHILE NO PIENSA SUSPENDER EL PAGO DE LA DEUDA

SANTIAGO DE CHILE, junio 13. (AP).—El primer ministro Rodolfo Jaramillo dice que carece de fundamento la noticia que se ha publicado en el extranjero anunciando que Chile suspenderá el pago de su deuda, agregando que el Gobierno ha dado las convenientes instrucciones a los banqueros para que se hagan, como de costumbre, los pagos correspondientes al próximo período del 15 de junio.

ESTALLO OTRA REVOLUCION AL SUR DE CHINA

Las depredaciones de los comunistas y de ejércitos de bandidos tampoco cesan

HONGKONG, Junio 13. (AP.)—El Gobierno Nacionalista de Nankin se encuentra hoy ante una rebelión activa en las provincias meridionales de Kwantung y Kwangsi, no faltando los depredaciones de los comunistas y de los ejércitos de bandidos en varias otras provincias ni la depresión industrial en todo el país.

Como es costumbre cada vez que se presenta una situación grave, el Gobierno ha establecido la censura, por lo que no ha podido saberse de manera exacta cuál es la importancia del movimiento.

Varios buques de guerra extranjeros se encuentran en Fuchow para proteger a las misiones y demás extranjeros que huyeron del interior, desde el Noroeste de Fukien, a Fuchow para escapar a los bandidos que están asolando todo el territorio situado sobre el valle del río Min.

Asegúrase que las tropas huyen ante el avance de los bandidos.

Doscientos extranjeros refugiados, especialmente misioneros, están en Fychow, pero es grande la ansiedad que se experimenta por la suerte de otros sacerdotes que se hallan aislados en el interior.

El Gobierno Nacionalista no ha recibido, al parecer, noticia sobre las condiciones de paz que ofreció ayer al gobierno insurgente de Cantón.

Mientras tanto, los negocios y la industria no esperan que cese en algún tiempo la turbulencia. La rebelión norteña del pasado año, con sus secuelas de hambre y desolación; el bandidaje y matanzas por las hordas comunistas, y la baja de la plata, tienden a empobrecer el país.

ACTITUD EQUIVOCADA DE CHEN

HONK KONG, China, junio 14. Domingo. AP.—El general Chen regresó del Japón a China la semana pasada, uniéndose inmediatamente a sus dos divisiones de tropas regulares, las que iniciaron un movimiento sobre la provincia de Kiang Si.

En esos momentos el general Chen parecía que iba a permanecer neutral en la lucha, gracias a los pagos que le hicieron, de un lado el Gobierno nacionalista y de otro los rebeldes cantoneses.

Se creía que Chen iba a utilizar sus fuerzas contra los comunistas y bandidos de la provincia de Kiang-Si.

Posteriormente se supo que Chen estaba identificado con la actitud revolucionaria de Canton, llegando a decirse que había enviado un emisario a Cantón y que sus fuerzas defenderían a Swatow contra un posible ataque por las tropas nacionalistas. Y poco antes se suponía que los rebeldes cantoneses estaban preocupados por la ayuda que Chen pudiera dar a los nacionalistas de Nankin.

Con una sencilla ceremonia Paul Doumer tomó posesión de la Presidencia de Francia

PARIS, Junio 13. (AP.)—Paul Doumer ha tomado posesión de la Presidencia de Francia en el día de hoy y su primer acto consistió en ratificar su confianza al Ministerio que preside Pierre Laval, no obstante las presiones que se hacían con el fin de que eliminara del Gabinete al Ministro de Estado Arístides Briand.

La amenaza contra el Gobierno no ha terminado, según declaró hoy el enemigo crónico de Briand, Louis Marin, quien informó al Jefe del Gobierno que tiene firmas suficientes para arrojarle cuando el Gobierno se presente ante la Cámara el martes próximo, a menos de que Briand se adelante a presentar la renuncia

La ceremonia de la toma de posesión de Doumer, celebrada en el Palacio del Eliseo, fué de lo más sencilla, durando media hora.

El nuevo Presidente se trasladó al Palacio, en compañía del primer ministro Laval, en un automóvil abierto, siendo saludado por las muchedumbres que se apostaron en las aceras para verle pasar.

Cuando Doumer llegó al Eliseo para tomar posesión, fué recibido por Gaston Doumergue en el salón de Embajador.

Como sus antecesores, Doumer indicó que no trataría de ser reelegido a la terminación de su período de siete años. Dijo que Doumergue era un verdadero demócrata y un hombre prudente, negándose a ir a la reelección a pesar de tener la seguridad de que hubiera triunfado.

Doumergue, terminada la ceremonia de la entrega, salió por una de las puertas laterales del Palacio y tomó el tren para unirse a su esposa en Tournefeuilles.

La familia de Doumer no ocupará el Palacio Presidencial hasta la semana próxima. Esta noche el nuevo Presidente encendió la llama eterna en la Tumba del Soldado Desconocido.

Miles de personas presenciaron la ceremonia.

UN BUEY EMBISTIO A UN CAMPESINO, HIRIENDOLE

STA. CLARA, Junio 13.—DIARIO, Habana.—Marcos Medina Fundora, vecino del barrio Cerrito, de Santo Domingo, encontrándose enyugando unos bueyes hubo de zafarse uno de ellos dándole varias cornadas, ocasionándoles graves lesiones.

Los menores Georgina y Esther González Chavez, que se encontraban jugando con Basilia y Mercedes González Rivero, al machacar un fulminante con una achuela, causáronse la explosión varias quemaduras

Armando Marhado.

UN INCENDIO EN EL PUERTO DE NEW JERSEY CAUSA GRANDES DAÑOS

SEWAREN, Nueva Jersey, junio 13 (A. P.)—Un incendio que estalló hoy por la noche destruyó completamente un remolcador y una barcaza llena de petróleo, con ciento cincuenta mil galones de gasolina, así como un dock de 485 pies de largo propiedad de la Shell Petroleum Products Co. Se anuncia que han desaparecido también tres tripulantes del pequeño buque-tanque Irene Allan.

Hubo un momento en que las llamas avanzaron con tanto ímpetu que estuvieron en peligro de incendiarse seis tanques de almacenaje a doscientos pies del litoral, en los cuales había más de 240 mil galones de gasolina.

No se ha podido explicar los motivos del fuego.

M.E.C.D. 2016

SUPLEMENTO LITERARIO ILUSTRADO

DIARIO DE LA MARINA

EDICION DOMINICAL EN COLORES

El Increíble Descubrimiento del Doctor Marain

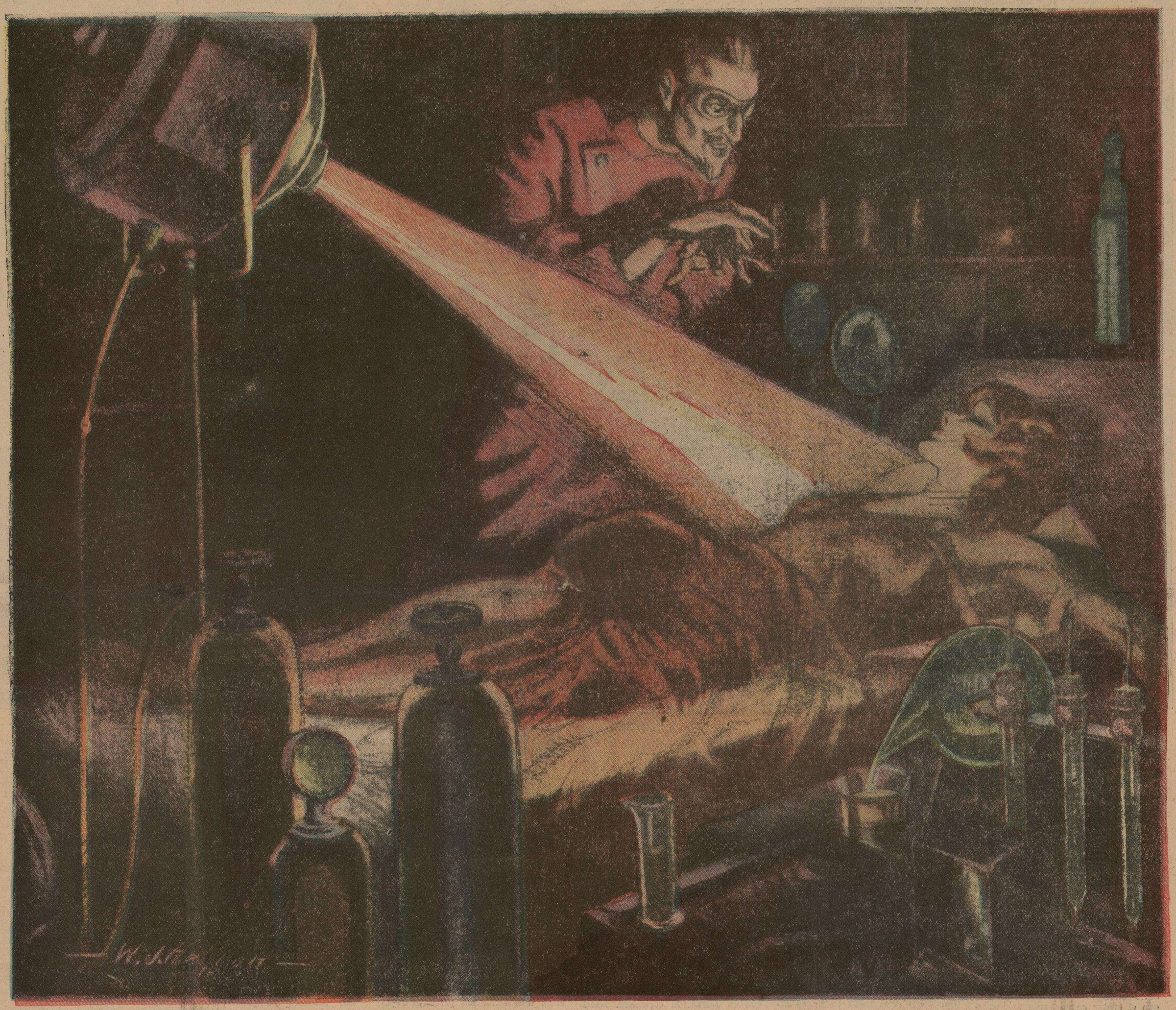

En esta emocionante historia vívida, el conocido detective Ashton Wolfe relata el trágico fin del sabio Marain, descubridor de una fuerza misteriosa desconocida con la cual la Humanidad hubiera al fin vencido las más temibles dolencias.

por ASHTON WOLFE

M. DUPREZ, magistrado examinador del departamento criminal de investigación de Lyons, pronunció unos epítetos poco amables a media voz, y, arrojando a su secretario una carta que acababa de leer, exclamó:

—Esta es la tercera misiva que recibo hoy informándome que el doctor Pierre Marain es un brujo que asesina a sus pacientes. Esta carta va todavía más lejos. Lo acusa de haber asesinado a su esposa Yvonne. Da detalles, naturalmente, y pide que se exhuma el cadéver para examinarlo. Veamos . . . su esposa era de Lyons, si no me equivoco . . . pertenecía a la familia Aicard. ¿Cuándo murió?

El secretario leyó la carta, y, consultando con detenimiento un archivo colocado a su alcance, contestó:

—Hace diez días. Creo que hay algo de verdad en todo este asunto. Es cierto que el doctor Marain tiene un sanatorio, y goza de gran fama médica, pero también es cierto que es un fanático por sus experimentos científicos.

—¿Cuál es su especialidad?

—El cáncer, me parece. ¿Queréis que pida sus antecedentes a la Seguridad General?

—Sí, pronto. Llamad también al doctor Locard.

Diez minutos después entraba al despacho el Jefe de los Laboratorios Técnicos.

—Gracias por haber acudido tan pronto, mi estimado doctor . . . hemos recibido una serie de cartas anónimas, y, aunque generalmente no les damos valor alguno, se trata ahora de algo grave. Todas acusan al doctor Marain y a su hermana, quien también es su asistente. Pero . . . ¿no estais sorprendido?

—No . . . yo también he recibibdo varios mensajes y, además, he hablado con el médico que extendió el certificado de defunción de madame Marain.

En ese instante entró un gendarme al despacho anunciando la presencia de un oficial de navío que deseaba ver al magistrado. Traía una carta. El magistrado la abrió, y sin delatar en el rostro ninguna emoción, mandó recado que esperara.

—Bueno, veamos primero vuestro informe, mi querido doctor. Sí . . . es breve pero interesante. La muerta era de una belleza suma, y contaba solamente veinte años de edad; sinembargo el informe dice que el cadáver era horroroso, la faz marchita, el cuerpo de una flacura espantosa, el cutis verdoso. Noté en el lado izquierdo una curiosa mancha morada. Los ojos también se veían como si la muerta hubiera estado ciega por algún tiempo antes de expirar.

—¡Qué horrible descripción! Yo conocía muy bien a mademoiselle Aicard, y hace apenas un año era bellísima.

—Eso es todo. Su examen y el informe de su colega el doctor Marain, esposo de la muerta, lo convencieron de que la infeliz había muerto de alguna enfermedad incurable de origen canceroso.

—Pero aún suponiendo que él la hubiera contagiado para matarla, ¿para qué había de hacerlo? Era muy pobre . . . Bueno, ¿qué dice el informe de la Seguridad?

—Muy poco. Goza de excelente reputación. Sabio de renombre universal. Se han investigado varias muertes sospechosas ocurridas en su Sanatorio, pero todas han sido explicadas a satisfacción. El cáncer parece haber sido la causa común en todos los casos.

—Hum . . . , dijo el magistrado, pensativo. —Veamos qué tiene que agregar ese joven oficial que nos espera.

Entró al aposento un joven pálido y rubio, vistiendo el uniforme de teniente de navío.

—¿Deseais hacer alguna declaración en relación con la muerte de madame Marain? le preguntó el magistrado, invitándole a sentarse.

—Sí ¿Es usted M. Duprez? Gracias, continuó, tomando asiento. —Estaba comprometido a casarme con mademoiselle Aicard a pesar de no tener capital alguno. Pero estábamos enamorados, y cuando se ama, todo obstáculo se olvida, ¿no es cierto? Sólo tenía mi humilde paga como oficial y cuando supe que mi novia iba a ser heredera de una vasta fortuna, temí se murmurara que me casaba solamente por su dote. Discutimos el punto repetidas veces y cansada de mi necedad rompió nuestro compromiso. Estoy seguro que me amaba. Cuando volví de las colonias, después de dos años, encontré que se había casado con el doctor Marain.

—Os oí decir que era rica . . .

—Sí . . . eso fué antes de que se casara con ese monstruo. Su tía, que murió hace un mes, hizo un testamento en el cual le dejaba todo su capital a su única sobrina, pero, era muy católica, y al saber que mademoiselle Aicard se había casado con un ateo, hizo saber públicamente que todo su capital iría a las iglesias. Bueno . . . a pesar de saberla casada, resolví verla para asegurarme de que era feliz, y al llegar al Sanatorio, salió a mi encuentro una horrible vieja. Era la hermana del doctor. Nunca podré olvidar su mirada de loca. Me dijo que su cuñada rehusaba verme, lo cual sentí que era mentira. Le escribí varias veces, pero todas las cartas me fueron devueltas. Al fin resolví emplear la astucia y entrar al sitio a la fuerza. Algo me decía que Yvonne me necesitaba, pues estaba materialmente presa. Llegué hasta la segunda puerta sin obstáculo, quedando pasmado de asombro al ver una luz morada, que hacía un ruido infernal, cada vez que su foco, a manera de un faro gigantesco, revolvía por la ventana encima de mí, y oí un grito que nunca podré olvidar. ¡Era la voz de Yvonne! Golpeé la puerta en vano, y resolví subir al segundo piso usand las asperezas del muro, pero no bien había comenzado cuando me sentí cogido del cuello por unas manos hercúleas, a la vez que caía sobre mi cuerpo una lluvia de golpes. Cual demente, mi agresor me golpeaba con una barra de hierro a la vez que me agobiaba de injurias. Huí desaforadamente. Era el doctor. Eso ocurrió el año pasado, y hoy, Yvonne ha muerto. Sé que la mató después de usar su cuerpo para experimentos macabros.

—¿Qué queréis decir?

—Lo que todos saben. No hay un sólo habitante de Vennissieux que ignore que necesita seres humanos para su Magia Negra.

El magistrado hizo un ademán para contenerlo.

—Silencio. No quiero oír más. ¡Vos, un oficial del ejército francés os hacéis eco de esos cuentos de ancianas? Estoy sorprendido . . . si . . . atónito. Estabais en falta. Os sorprendió el marido de la que fué vuestra novia y con toda justicia os dió una lección. Tenía toda razón. Todo lo que visteis fué un rayo de luz morada. ¿Habeis oído hablar alguna vez del tratamiento de rayos ultravioleta? ¿Y creis haber oído un grito? Absurdo. Todo eso sólo ocurrió en vuestra imaginación. Hasta luego.

A no ser por el gendarme, el oficial su hubiera abalanzado sobre el magistrado. Una ola de sangre le inundó el rostro, y sus puños cerra-

(Continúa en la página 2)

M.E.C.D. 2016

¡CASADA CON UN CANIBAL!

Una bella mujer blanca, escapó milagrosamente con vida de las garras de cinco rivales. Seducida por la perspectiva de una fuerte dote, se vió expuesta a los mayores peligros en las selvas de Marakamba.

Por el Capitán LOUIS P. BOWLER

EN un pequeño receptáculo de cristal, en un modesto hospital parisiense, se encuentra una diminuta astilla de madera insignificante al parecer. Varias vidas se vieron empero tronchadas por ella. Cambió el destino de un reino, arrastrando consigo la vida de tres mujeres, una europea y dos africanas, y habiendo sido yo uno de los pocos seres que presenciaron de cerca el drama, confieso que forma uno de los episodios más increíbles en mi ya larga experiencia en el vasto Continente Negro.

Hace algunos años, quien se hubiera interesado por leer las listas de cierta agencia matrimonial francesa se hubiera sorprendido de ver entre los solicitantes el nombre de un rey africano. El caníbal quería una esposa blanca, pues aunque tenía ya cinco concubinas negras comprendía que el contar en su harén una europea le daría un prestigio inaudito entre sus vecinos y rivales. Estaba dispuesto a pensionar a la elegida con la suma de $5,000 anuales, haciéndola además reina de su tribu.

En corto tiempo recibió el rey doscientas sesenta solicitudes de toda Europa, acompañando las misivas, las fotografías y cualidades de las jóvenes que ansiaban convertirse en reinas de caníbales. Muchas cartas provenían de Alemania y de Inglaterra, y entre estas se encontraba la de una joven de Lancashire quien encontraba bastante tediosa la monótona vida de su aldea.

Fué grande su alegría al saber pocas semanas más tarde, que el rey la había escogido entre todas sus rivales y la esperaba en breve ordenándole embarcarse al punto para el Africa. La sola idea de convertirse en reina de la noche a la mañana aunque fueran sus futuros dominios los bosques misteriosos del Continente Negro, la trastornaron de alegría, y el hecho de que el dinero necesario para su viaje le fué enviado sin tardanza acabó de hacerle perder toda prudencia construyendo mil castillos en el aire sobre el uso que haría de su futura riqueza, una vez instalada en el trono de Marakamba.

Vivía yo a la sazón en una aldea francesa del Africa Occidental, cuando una mañana llegó mi empleado, un africano bastante culto, a preguntarme si podía ir a encontrar a la esposa blanca del rey de Marakamba. La pregunta me dejó atónito, y antes de aceptar me hice contar los detalles del asunto, relatándome mi interlocutor las circunstancias que rodeaban el extraño pacto conyugal, concluyendo por manifestar que si fuera él mismo a cumplir el encargo del rey, el hecho de ser él africano, y la novia europea, podría prestarse a erróneas interpretaciones en el lugar.

Esperando poder disuadir a la desconocida de su descabellado propósito acepté la invitación, arreglando mis asuntos de manera a poder acompañarla en su viaje al interior si persistía en llevar a cabo su plan. Tal como lo preví, la pobre novia resultó ser una ingenua muchacha, llena de ideas románticas sobre el amor, y los pronósticos poco alentadores de sus compañeros de viaje no habían podido hacerla cambiar. Pronto comprendí que sería inútil tratar de disuadirla, pues todo cuanto podría yo decirle le había sido ya advertido sin resultado.

—Un contrato es un contrato,—me afirmó con la testarudez nacida de su ignorancia,—y aunque sea con un rey africano, debe llevarse a cabo.

Insistía en designar al caníbal de Marakamba, con el adjetivo de "caballero," y habiendo leído novelescas relatos de la vida africana se imaginaba llegar a un sitio idílico, donde por el sólo hecho de ser blanca reinaría como soberana indiscutida sobre mil obedientes siervos. Cuando se enteró de que los indígenas iban semi desnudos, en vez de lucir las vestiduras imaginadas, se asustó un poco, pero el sólo pensar en la monotonía de su aldea nativa le hizo cerrar los ojos a la realidad.

Su optimismo sufrió un rudo golpe, al ver durante nuestro primer día de marcha, como viven los habitantes de la región, y a ello debí quizás el honor de sus confidencias. Su decisión no obedecía sólo a un romántico impulso, o al descontento, sino a la pobreza en que vivían su madre y sus tres hermanas menores. Con $5,000 anuales, calculaba poder rodearlas de bienestar, más a través de su altruísmo dejaba traslucir también una fuerte dosis de ambición. Dotada de la soberbia confianza de quien todo lo ignora, estaba segura de poder educar y reformar a su futuro esposo. Traía hechos sus planes respecto a la manera en que organizaría la corte y eliminaría a sus rivales. ¡Si hubiera sabido!

Pronto había de comprender que la tarea era superior a sus fuerzas, pues cuando llegamos al rústico conglomerado de cabañas de la capital de la tribu, salieron a nuestro encuentro las cinco concubinas del rey. En fila india, miraron con ojos de envidia y odio a la recién llegada. A corta distancia, podía verse al rey y a sus consejeros, con sus trajes de gala, bastante abreviados. El rey lucía un sombrero de copa, pero había olvidado calzarse.

Con gran sorpresa oí entonces que la joven esperaba una ceremonia matrimonial en regla, a la usanza europea, y me suplicó hablarle al rey en tal sentido. Su Majestad evadió el punto, en una curiosa jerigonza que no pude traducir exactamente a su prometida contentándome con decirle que en Africa, la ceremonia matrimonial se reducía a un cambio de presentes.

Había cumplido mi misión, y no queriendo asistir a la orgía caníbalesca que había de seguir a los desposorios, me fuí no sin advertirle a la joven que enviara en mi busca si temía por su vida. También la previne de no tomar alimento alguno, ni bebida, sin que otra persona comiera o bebiera del mismo receptáculo ante ella. Para completar su espanto, le advertí que debería hacer barrer con gran cuidado todos los días su aposento, a fin de que nadie pudiera colocar fragmentos de vidrio envenenado en el suelo. Mis temores pronto resultaron justificados.

Dos meses más tarde recibí una llamada urgente. La infeliz estaba gravemente enferma. Cuando llegué la encontré sufriendo terribles dolores en el abdómen, combinados con una hemorragia incontenible. El rey parecía verdaderamente preocupado pudiendo verse que no tenía culpa en el asunto, pero la dolencia era grave, y no sabiendo yo mismo cómo curarla insistí en que fuera llevada en litera la enferma hasta un puerto del litoral donde había un médico inglés que tal vez podía curarla.

Durante el viaje descubrí que tal como lo había previsto, las concubinas indígenas eran las causantes del mal. Aparentando súbita simpatía por su rival blanca, le ofrecieron café y apenas terminó, había caído en profundo sopor. Cuando despertó dos días después, ya comenzaba a sentir el terrible dolor.

Me convencí de que no estaba envenenada, pues ningún veneno causa una hemorragia tan tenaz. La enfermedad era similar a la que había atacado a mi ganado antes, muriendo los animales desangrándose sin motivo aparente. Ni los más sagaces veterinarios pudieron encontrar la causa.

Los médicos del puerto se declararon incapaces de curar a la enferma, y fué enviada a París. Al someterse a los rayos X, se descubrió que tenía una astilla de madera muy resistente y de acerada punta clavada en el estómago. Las indígenas sabían que una aspiración fuerte era suficiente para llevar una partícula de madera por el esófago, hasta el abdomen, provocando el sueño letárgico de la infeliz blanca para hacerla aspirar la astilla.

Al curarse, volvió a Inglaterra la ex-reina de caníbales, sin haber obtenido un centavo por su desgraciada aventura pues nunca le fué pagada la suma prometida por el rey. Pero a poco de estar de nuevo en su país, se enteró de que las autoridades inglesas habían intervenido en Marakamba, destituyendo al rey, por haber ejecutado a dos de sus concubinas, las cuales fueron horriblemente martirizadas a fuego lento, antes de morir descuartizadas.

El Increíble Descubrimiento del Doctor Marain

(Viene de la página 1)

dos parecieron listos a abofetear a M. Duprez. El gendarme se interpuso, alarmado, pero, dominando su ira, el marino salió sin decir nada.

No había expirado todavía el ruído de sus pasos cuando se abrió de nuevo la puerta y entró Laughton, el Inspector en Jefe de la Seguridad.

—He visto al capitán Morain bajar las escaleras maldiciendo a más y mejor, dijo Laughton tranquilamente. —¿Vino también para lo del doctor Marain?

—Lo cual quiere decir que os ocupais de ese asunto, dijo el magistrado con un suspiro de satisfacción. ¡Espléndido! Tal vez así tendremos un poco de luz en ese oscuro enigma.

—Ha muerto otra enferma en el sanatorio . . . Mademoiselle de Florio, de origen italiano. El médico que acudió a examinarla después de muerta, a petición de los padres, encontró extraños síntomas. Una ceguera total sobrevino en cuatro días. Noté formaciones de origen maligno de inusitado tamaño. Una curiosa marca morada sobre el corazón. Los padres se han presentado pidiendo una investigación.

El juez oyó esas palabras, mordiendo febrilmente su pluma.

—¿Pero qué había de ganar con esos crímenes? es lo que no me explico.

—Bueno concluyó el magistrado, si se efectúa una investigación, tal vez será contraproducente. No cabe duda de que esos individuos son cautelosos y han tomado sus precauciones. Hasta ahora, no tenemos nada concreto sobre qué basar una pesquisa.

****

Dos días después recibía el doctor Locard una llamada urgente de M. Duprez. Lo encontró en animada conversación con el teniente Morain. Laughton tomaba notas de las observaciones.

—Ha pasado algo inesperado, doctor. El teniente Morain afirma que la inmensa fortuna de la tía ha sido reclamada por el doctor Marain, quien ha presentado dos testamentos. El uno, en el cual deja todo su capital a su sobrina, y otro, escrito por Madame Marain, agonizando, y en el cual aparece como testigo la hermana y un viejo criado, deja todo cuanto posee a su esposo. Laughton afirma que Marain no tiene un céntimo. Su sanatorio es un fracaso debido a su dudosa reputación. Todo está hipotecado. Los acreedores han comenzado a ejercer presión cuando de pronto aparecen esos testamentos. ¿Qué opina usted de esto? Bueno, hemos enviado a buscar los testamentos donde el notario que los presentó, a fin de examinarlos. El asunto es urgente. Espero su aviso en mi casa.

Una hora después llegaba el informe completo. Ambos testamentos eran falsos. El de la tía era auténtico, pero la fecha 1911 había sido cambiada por 1917, modificando solamente la cifra 1. De esa manera anulaba el testamento hecho en 1916, en el cual dejaba su fortuna a las iglesias. El otro documento, casi ilegible, estaba escrito por una mano guiada por otra persona. Los rasgos revelaban a las claras las características del doctor Marain.

Acompañado por los expertos, entró el magistrado al laboratorio donde el doctor Locard había estudiado los documentos, para examinarlos con la luz ultravioleta. Se congregaron en torno de una pequeña mesa, y lo primero que hirió sus ojos, fué la cifra 7 que brillaba con intensidad sobre el tono grisáceo de las otras cifras. Había sido hecha con otra tinta. A simple vista no se notaba la diferencia.

—¿Qué es esto, al pié de la página? dijo M. Duprez de repente.

—¿Dónde? repuso el doctor Locard, precipitándose, y con unas palabras de excusa, sumergió el papel en un baño de ácido revelador. Pasando luego el documento sobre la luz de una lámpara verde, los vapores parecieron fijarse sobre unos caracteres que surgieron con horrible significado.

—La infeliz empleó su propia sangre y un fósforo para escribir esto.

Con voz ahogada por la emoción, leyó:

"Muero asesinada por mi esposo—la luz morada—ciega."

—¡Qué horror! Ahora lo tenemos cogido, dijo una voz.

—No, repuso M. Duprez. Esta evidencia impalpable no bastaría para convencer a ningún jurado, incrédulo por naturaleza y hostil a los medios científicos para descubrir el crímen.

****

Notando que por algún motivo ignorado prefería el asesino víctimas femeninas, resolvió la Seguridad enviar a una de sus agentes en una peligrosa misión, confiando en la extraordinaria astucia de la joven espía para

(Pasa a la página 3)

M.E.C.D. 2016

EL JAZZ, Rey del Mundo Moderno

En la "norteamericanización" del planeta, causa sorpresa la popularidad del baile comercializado y ajeno a toda emoción sensual.

Las parejas profesionales se alistan a trabajar.

La estereotipada sonrisa de la pareja profesional.

por GASTON RAGEOT

EN el notable fenómeno de la "norteamericanización" del mundo, que continúa su ascendente marcha desde el fatídico día en que la Gran República de las Barras y las Estrellas arrojó su peso en favor de los Aliados durante la Gran Guerra, pocos síntomas se han extendido tanto como el desordenado amor al baile que caracteriza al pueblo de Norteamérica. Alguien ha dicho, no sin cierto punto de verdad, que el norteamericano tiene la sensualidad en los pies. Preciso es haber contemplado detenidamente las reacciones emotivas de una muchedumbre norteamericana entregada al frenesí del jazz para abarcar lo justo de dicha apreciación.

Ningún placer puede tener para el norteamericano la intensidad del baile. Arte, literatura, gastronomía . . . todo queda vencido por el baile. No es, como en las masas populares de otras razas, una excusa o pretexto para estrechar en dulce y permitido abrazo al ser amado o deseado. El baile es para el norteamericano una perfecta gimnasia en las cual todos sus músculos obedecen al ritmo afro-americano cuyas estridencias y escasos requisitos artísticos lo ponen al alcance del menos ducho en materia coreográfica.

De allí que en la más ínfima aldea de la Gran República existan salones de baile públicos en los cuales los hombres de negocio tanto como los estudiantes, empleados de comercio y pacíficos burgueses pueden entregarse a su placer favorito, remunerando la compañía de las parejas que les son proporcionadas por los empresarios, por una suma que varía según al lujo del lugar.

Multitud de muchachas ganan su vida bailando de brazo en brazo, y cobrando por dos o tres minutos de baile, de cinco a treinta centavos, de los cuales por regla general deben dar la mitad a la empresa. El mecanismo del baile mercantil, si pudiéramos llamarle así ya que en esta fase desaparece todo posible vestigio de placer emotivo o amoroso, es sencillo en sumo grado.

El individuo que penetra a un salón de baile sabe que no necesita saber bailar, hablar, ser cortés, ni bien trajeado para poder alcanzar a la más apetitosa de las parejas que se ofrecen a su vista. Le basta adquirir en la taquilla tantos boletos como piezas desee bailar y dirigirse a cualquiera de las jóvenes que no estén con un caballero, en la seguridad de que será aceptado.

Estas, en su mayor parte, no reparan siquiera en el rostro, ni el cuerpo de su pareja. Bailan con él, como pudieran bailar con un maniquí que al terminar les pagara por haberle permitido dar una o dos vueltas del salón en sus brazos. Se encuentran entre ellas mujeres de todas las razas y profesiones. Pocas, muy pocas, bailan por el sólo placer de bailar ya que en su fuero interno todas consideran que el hombre en general es un ser anodino, fatuo y pésimo danzarín.

Una visita a la sala de baile típica en cualquier gran centro urbano de Norteamérica revelará que la mayoría de los concurrentes son hombres maduros, que han pasado de cuarenta años. Hay para ello varias razones. En primer lugar, los jóvenes no necesitan pagar para encontrar con quien bailar, pues el "flirt" no se concibe sin una o dos veladas dedicadas al baile cada semana. Noviazgos y matrimonios se arreglan entre dos arrebatos de "jazz." Pero en cambio, entre las filas de los hombres maduros, están los agentes viajeros, negociantes, viudos, y solterones, que no pueden ya realmente solazarse bailando con quienes quisieran sin pagarles ya que carecen del imán precioso de la juventud. ¿Qué un visitante llega imprevistamente? Pues a la sala de baile, a distraerlo ¿Qué ha muerto un pariente muy querido? No debe dejarse imponer el pesar. El muerto, bien muerto está. A bailar. ¿Qué ha salido bien un negocio? Se baila, y también se baila cuando se ha engordado mucho, o se tiene un par de horas desocupadas, o no se tiene ni con qué comer.

Que al fin, así como el gastrónomo vive solo para comer, el hombre moderno y la mujer sólo deben vivir, según el punto de vista norteamericano, para bailar.

El Increíble Descubrimiento del Doctor Marain

(Viene de la página 2)

echar la garra al criminal.

Se presentó al Sanatorio llevando una carta de un conocido especialista de París, y con gran satisfacción pudimos notar que había sido admitida como paciente en la trágica mansión. Pasaron dos días en medio de la más angustiosa espera. Al fin un agente secreto disfrazado de cartero llegó con un mensaje de la valerosa espía.

El mensaje decía así:

"Venid en mi socorro. Estoy atada a mi lecho día y noche. Usan un rayo terrible sobre todo mi cuerpo. Mis ojos se oscurecen. Pierdo la fuerza. Venid pronto."

—¡Al fin!—dijo M. Duprez.—No podemos dejar a esa valiente joven sufrir una muerte tan espantosa. Aquí están las órdenes de captura. Vamos a prender a esos monstruos. No toquéis nada hasta que llegue el doctor Locard.

Laughton se apoderó de las órdenes, y salió corriendo.

Media hora después llegaba a la fúnebre mansión, pero deteniendo su marcha en un recodo del camino, envió a un mensajero disfrazado a solicitar la ayuda del doctor para un supuesto golpeado. El ardid tuvo éxito, pues momentos después aparecía el Dr. Marain acompañando al agente. Antes de darle tiempo para averiguar lo que ocurría, los detectives lo apresaron, saliendo con él a todo escape para Lyons, mientras otros cinco agentes penetraban a la misteriosa mansión. No tuvieron dificultad en capturar a la hermana de Marain, encontrando también a la valerosa espía desmayada en su lecho.

Al aparecer ante M. Duprez el acusado protestó enérgicamente por la ruda manera como había sido capturado, y no pudo disimular un suspiro de alivio al oír al magistrado acusarlo de haber falsificado los testamentos, pues esperaba sin duda algo más grave.

—Aunque así sea, eso no prueba que yo las cometí, replicó hábilmente el acusado.—No tuve la menor noticia de esos testamentos. Debe de haber sido mi esposa.

—¿No os da verguenza acusar a una inocente a quien habéis vos mismo asesinado?—tronó el magistrado

—Sabemos todavía mucho más ¿No veis el mensaje de ultratumba enviado por vuestra víctima con su propia sangre? ¿Qué habéis hecho con tánta víctima inocente? ¿Y mademoiselle Florio? La joven que estabais ahora martirizando es nuestra agente y tenemos ahora suficientes pruebas para enviaros a la guillotina. Nuestros hombres efectúan ahora una pesquisa en vuestro gabinete y . . .

—¡Por lo que más querrais, no dejéis que nadie toque mi aparato! Voy a explicarlo todo. He descubierto un nuevo rayo en el éter que cura radicalmente el cáncer. ¿Entendéis? También cura la tuberculosis y la malaria, mas, al igual de lo que ocurre con todas las grandes fuerzas desconocidas, su manejo es peligroso en extremo y mata cuando se usa sin precauciones. Para explicaros todo esto necesito todas mis fórmulas y documentos. Mi hermana puede traérmelos. Entonces confesaré en detalle y ella podrá atestiguar la verdad de lo que digo.

—Perfectamente. Enviaremos a buscarla. ¿Qué le decimos?

—Que traiga las fórmulas de mi nuevo rayo.

* * *

Al fin se oyó un ligero golpe en la puerta y entró una horrible anciana, vestida de enfermera. Al verla, el preso se puso en pié, pálido y tembloroso.

—¡Pobre hermana! Al fin sucedió... perdóname . . .— y arrodillándose ante ella le besó la mano. Como empujado por un resorte, se irguió, mirando en derredor con las órbitas inmensamente abiertas y dando un grito sordo cayó de bruces. Estaba muerto.

—Detenedla—rugió Laughton, pero era demasiado tarde. La mujer se había llevado los dedos a la boca. Probó hablar, mas el veneno fué rápido. Su cuerpo enflaquecido cayó sobre el de su hermano.

Tan inesperada había sido la tragedia que quedamos atónitos de espanto contemplando los dos cadáveres. En ese preciso instante, uno de los agentes que habíamos dejado encargados de vigilar el sanatorio penetró a la estancia mostrando en su rostro un hondo terror.

—Su de algo horrible all Un ruido espantoso, que ruge y parece gemir a la vez. No sabemos de donde proviene, pero no hay tiempo que perder.

Olvidándolo todo nos precipitamos a los automóviles echando a correr locamente en la noche, a una velocidad fantástica. Al llegar, uno de los agentes salió a nuestro encuentro, intensamente pálido. El ruido seguía. Entramos al Sanatorio, dirigiéndonos hacia el laboratorio de donde provenía el rumor. Todo el aposento estaba lleno de vapor luminoso, cuyo acre olor nos hizo toser. Una inmensa lámpara giratoria, proyectando rayos violetas de una intensidad nunca vista producía el ruido espeluznante oído por los agentes.

—¡Los ojos! . . . ¡cuidado con los ojos!— gritó el doctor Locard.

Nos precipitamos de bruces, y aprovechando los intérvalos de obscuridad nos arrastramos hasta el muro resplandeciente donde se veía el cuadro de manecillas que sin duda controlaban el aparato formidable. En vano quisimos llegar hasta allá. La luz misteriosa estaba de tal manera dispuesta que formaba una infranqueable valla a todo intruso.

Al fin Laughton, desesperado por ver escaparse la llave del misterio resolvió intentar de nuevo llegar hasta las manecillas. Seguimos su marcha ansiosamente desde la obscuridad. Avanzaba con lentitud de hormiga. Sólo le faltaba un metro. Llegó, y con rápido gesto, desconectó la manecilla.

El ruido cesó instantáneamente. La luz se apagó y nos quedamos en tinieblas por un segundo. Una inmensa detonación sacudió los cimientos del edificio y sentimos una columna de aire arrojarnos al suelo, a la vez que estallaban las llamas devorando en un instante el laboratorio.

Cuando logramos llegar al jardín el edificio ardía irremediablemente.

Volvimos a Lyons cabizbajos. El muerto había burlado nuestra busca. Cuando llegamos al despacho del magistrado, todavía estaban allí los cadáveres. Al llevárselos, escapó de la mano crispada del Dr. Marain un pedazo de papel. Leímos entonces su último mensaje, escrito con caracteres enormes:

"¡Locos, imbéciles! Seis meses más y mi nombre habría sido famoso en el mundo entero, conquistando nuevas glorias para la ciencia francesa. ¿Qué valen unas cuantas vidas miserables cuando al usarlas descubriría la manera de salvar millones del dolor y de la muerte? Sí, maté a Yvonne, y a mademoiselle Florio y a muchos otros. Tenía que provocar la enfermedad que deseaba curar. Murieron por la Humanidad. Vuestros imbéciles pasos han destruido mis esfuerzos. Pero nunca me veréis en la guillotina. Lo previ. Tampoco sabréis mi secreto. Que otro lo descubra de nuevo. He preparado mis planes de manera que todo desaparezca conmigo y quizás algunos de los audaces ignorantes que intenten robar mi hallazgo paguen su curiosidad con su vida.

Doctor Pierre Marain."

Nos volvimos a ver los unos a los otros. En el suelo, el muerto parecía sonreír irónicamente.

M.E.C.D. 2016

LA SUERTE DE SESENTA HOMBRES BAJO LA PIEL DE UN COCODRILO

Por C. A. FREEMAN

¿ENTRA alguna vez el cocodrilo del lejano Oriente en el agua salada del mar? Esa fué la cuestión que un grupo de hombres de nuestros viejos tiempos discutía una noche en el "Overseas Club" de Zamboanga.

"¡Yo diré que sí!—se apresuró a contestar Mickey Kelton, cuyas tierras productoras de cáñamo en Davao se hallan arrendadas por japoneses, y quien vive la mitad del año en el exterior—y agregó en seguida—Los que navegan en los mares de aquellas regiones a menudo ven grupos de esos terribles animales a varias millas de la costa, y si no fuera por éstos, yo no me encontraría aquí en estos momentos.

Me encontraba yo en Manila; en algunas regiones del país se daban frecuentes casos de nativos que se insurreccionaban contra las fuerzas americanas, con cuyo motivo se había puesto en vigor en algunas partes la Ley Marcial. Las autoridades militares, tratando de demostrar a los sublevados que los soldados americanos estaban listos para sofocar cualquier movimiento sedicioso, enviaron la mitad de mi compañía a una pequeña isla entre Siassi y Tawitawi, cuyo nombre no recuerdo en estos instantes, pero, para lo que me propongo referir, el nombre de esa isla es lo de menos.

Con nosotros se hallaba un hombre del servicio de hospitales llamado Smith; era éste uno de esos pájaros curtidos en vino que son capaces de tomarse una sola vez cualquiera medicina preparada en alcohol y de afirmar con todo cinismo que la botella que la contenía se había roto accidentalmente, y hacía en la compañía fuerte contraste con uno de sus compañeros, un individuo inofensivo y pacífico, que rara vez hablaba.

Nuestra barraca en la isla, a la que yo llamaré mejor Catarman, para darle algún nombre, era un viejo caserón de piedra. Anteriormente había estado ocupado por soldados españoles y más recientemente por pescadores suluanos, buscadores de perlas, piratas y otras muchas gentes de vida nada recomendable, y lo primero que llamó nuestra atención al posesionarnos de aquella casa casi en ruinas, fué la piel y la cabeza de un gran cocodrilo, que se hallaba colgado de una de las paredes, de donde fué quitado por Smith y llevado a uno de los ángulos de la habitación, en donde se había establecido el dispensario.

Es probable que los suluanos objetaron nuestra presencia en Catarman, sin embargo de lo cual, nada nos dijeron ni llevaron a cabo ningún acto de hostilidad hacia nosotros, quienes a pesar de su actitud pacífica nos mantuvimos siempre en guardia desde el primer momento. Cuidadosamente inspeccionábamos todos los botes en que nos llevaban pescados y frutas, pero nunca encontrábamos en ellos armas de ninguna clase. Una vez a la semana iba a visitarnos una lancha procedente de Jalo en la que se nos enviaba la correspondencia de nuestros familiares y amigos, y fuera de eso, vivíamos por completo aislados del resto del mundo, y ¡qué vida tan perra!, bajo la constante amenaza de las enfermedades propias del lugar y del clima, sin ningún trato social y sin una sola diversión en la que pasar algunas horas de esparcimiento. Cierto que se nos permitía ir a pescar en canoas, y Smith que no tenía que hacer ejercicios militares, empleaba una gran parte de su tiempo en una isla verde, pero inhabitable, a un cuarto de milla de Catarman, y nos daba la impresión de que estaba estudiando botánica, pues con frecuencia volvía con su canoa cargada con raíces, hojas y tallos de diversas plantas.

Una de tantas veces, cuando la lancha de Jalo hizo su tercer viaje a Catarman, su patrón le dijo al capitán Stimson, que era el jefe de la guarnición, que un capitán de piratas de Borneo se dirigía a Catarman a la cabeza de una flota de lanchas, con la intención de aprovecharse del descontento de los isleños por la ocupación de la isla, para que favorecieran sus actividades piratas, con cuyo motivo debía de estar alerta; pero Stimson contestó: "Si los piratas vienen aquí nada tendrán que hacer en provecho de su oficio," a lo que el patrón de la lancha respondió moviendo lentamente la cabeza en señal de desaprobación:

"Los piratas necesitan rifles; usted tiene aquí 60 y cualquiera clase de armas de fuego que disparen bien son de un gran valor para esos caballeros de la industria pirata." Luego, agregó con acento sentencioso: "Yo he vivido en estas islas por espacio de 30 años, y sé por qué aconsejar a usted que debe estar en guardia." El capitán Stimson sonrió; él era un bravo soldado y no podía abrigar ningún temor de aquella gente.

A la mañana siguiente, una gran flota de lanchas piratas hizo su aparición en la isla, llevando a bordo un buen cargamento de pescado de primera calidad, que los piratas ofrecían en venta. Como el precio era bajo el capitán Stimson compró una buena cantidad de él, y una vez pagado el importe de la compra, la flota se apartó de Catarman y fué a perderse detrás de la isla donde Smith pasaba la mayor parte de su tiempo coleccionando plantas, y a la que yo daré el nombre de Vaja, que es algo semejante a su nombre nativo.

El capitán Stimson, por su parte, ordenó que el pescado fuese guisado desde luego; aquel día tuvimos un rico y abundante banquete, pues la carne del pescado comprado por nuestro capitán estaba excelente, y una vez que nos hubimos hastiado la mayor parte de los hombres de guarnición nos paramos de la mesa para ir a dormir una ligera siesta.

Desperté dos veces, y la segunda noté con extrañeza que los dedos de mis manos se movían con dificultad y que parecían como si estuviesen dormidos. Cerré la mano en puño y la abrí rápidamente repitiendo varias veces la operación, pero el entorpecimiento de los dedos no desaparecía; al contrario, el mal tendía a generalizarse, pues no tardé en sentir que en los dedos de los pies acontecía exactamente lo mismo. Entonces pude darme cuenta de que los demás hombres de la compañía se hallaban en mis mismas condiciones. Todos tratábamos de dar saltos, de poner en movimiento nuestros músculos, pero nuestros pies y nuestras piernas se negaban a prestar obediencia a los mandatos de nuestra voluntad. El capitán Stimson fué a reunirse con nosotros; su semblante, generalmente afable, revelaba la contrariedad de que se hallaba presa; él también era víctima del mismo fenómeno, y, como nosotros, trataba de investigar la causa, aunque inútilmente, pues nadie sabía a qué atribuir aquellos síntomas extraños. Por la tarde, lejos de sentirnos mejor, nos pareció que el mal progresaba, y finalmente, por la noche, regresó Smith de la isla de Vaja.

Smith era el único hombre en la compañía que conocía algo de medicina, y en cuanto lo vimos entrar lo rodeamos todos y le hicimos saber la extraña y misteriosa enfermedad de que nos sentíamos atacados. Smith se quedó un momento pensativo y con aire de gravedad. Luego, cruzó la habitación, se dirigió a una de las ventanas que daban al mar; asomó por ella la cabeza, como tratando de sondear el horizonte, y tras de breves instantes exclamó: "¡La flota de los piratas! ¿La ven ustedes a la orilla de Vaja? Yo la vi desde allí cuando estaba en Catarman. ¡Alguna participación deben ellos tener en este endiablado asunto!" Luego, dirigiéndose a Stimson, le dijo, presa de viva agitación: "Capitán, yo no soy más que un inferior asimilado en el Cuerpo de Hospital; pero necesito saber qué han tomado ustedes en la comida; yo perdí la mía por encontrarme en Vaja."

El capitán le respondió que habíamos comido un pescado que le habían vendido los piratas. Smith se puso más grave que nunca y después de unos instantes de reflexión le dijo al capitán: "Entonces, señor, los piratas no tardarán en volver a Catarman en actitud hostil y ustedes serán incapaces de repeler la agresión, pues no podrán dar un paso ni manejar un rifle. Tengo la seguridad de que ustedes han sido envenenados con lo que se llama en Luzon la "yerba negra;" es una planta que produce una lenta parálisis que comienza en las extremidades, y que si sus efectos no son prontamente contrarrestados causa la muerte al cabo de 24 horas!"

"¡Buen Dios!—exclamó el capitán—nosotros hemos tragado el anzuelo; somos soldados y esperábamos morir en un combate; pero envenenados!... Luego, dijo con desesperación dirigiéndose a Smith: "¿Y hay algún antídoto que contrarreste los efectos de ese veneno?"

"Sí lo hay—respondió rápidamente Smith, y agregó:—Yo conozco la raíz de una planta que contrarresta ese veneno; no la hay aquí, pero es fácil encontrarla en Vaja."

"¿Entonces estamos todos condenados a morir?"—rugió el capitán.

Smith guardó silencio por algunos instantes; de pronto, clavando la vista en la enorme piel de cocodrilo que pendía de la pared en el ángulo del dispensario, exclamó dándose una palmada en la frente: "¡He allí nuestra salvación!"

"¿Cómo?—preguntó el capitán.

"Jugando al cocodrilo—respondió Smith. Luego, cerró misteriosamente las puertas y ventanas de la habitación para que nadie pudiera darse cuenta de lo que a todos en voz baja nos dijo con acento misterioso: "El único medio de salvación que tenemos es éste: Me meto en la piel de este cocodrilo; salgo de aquí a rastras; me echo al agua y recorro a nado el cuarto de milla que nos separa de Vaja; recojo allí la "yerba negra," que distingo por sus peculiaridades de todas las demás plantas de la isla, y torno con ella en seguida. ¿Qué les parece a ustedes?"

"¡Admirable!—respondió el capitán Stimson—ponga usted manos a la obra, Smith, que ya llegará la hora en que promueva su ascenso inmediatamente. ¿Qué otra cosa necesita usted además de la piel del cocodrilo?

"Unicamente un cinturón para atarme la piel de ese monstruo, una navaja y una caja conteniendo cerillas. Necesito luz para localizar la planta en cuya busca voy, y por otra parte, una luz será para ustedes señal segura de que arribé a Vaja con toda felicidad."

"¿Y si los piratas llegan a ver esa luz?"—preguntó el capitán Stimson.

"Creerán que la encendió alguno de sus propios hombres dedicado a la pesca. Por ese lado no hay ningún peligro."

Smith se metió en seguida dentro de la piel de cocodrilo; uno de nosotros se la ató fuertemente a la cintura por medio de un cinturón, y una vez concluída la operación el bravo Smith se tiró al suelo y empezó a dar vueltas por la habitación imitando admirablemente el andar lento de los cocodrilos.

Una hora más tarde Smith regresaba al viejo caserón llevando consigo un grueso manojo de la "yerba negra" atado a su cinturón.

El bravo muchacho, que por aquella noble acción se acababa de hacer acreedor a nuestra gratitud eterna, se despojó de su aterrador disfraz; volvió a colgarlo cuidadosamente de la pared, y sin tomarse más del tiempo absolutamente indispensable para ponerse su ropa, encendió fuego; puso a hervir las raíces de la yerba en una gran cantidad de agua, y cuando la cocción estuvo lista nos la dió a beber. Los efectos del medicamento no se hicieron esperar; poco tiempo después de haberlo tomado empezamos a sentir que nuestros entumecidos miembros recobraban sus movimientos; la parálisis desaparecía rápidamente, y a eso de la media noche todos estábamos tomando café bajo el mejor estado de ánimo de nuestra vida. Cuando al alba siguiente llegaron los piratas, los recibimos con una descarga cerrada.

Y he aquí como a la piel de un cocodrilo, debimos la vida los sesenta hombres de la compañía...

M.E.C.D. 2016

4 PAGINAS
Arte, Deporte, Cinematógrafo, Sociedades.

DIARIO DE LA MARINA

LA HABANA, DOMINGO 14 DE JUNIO DE 1931

SECCION GRAFICA en ROTOGRABADO

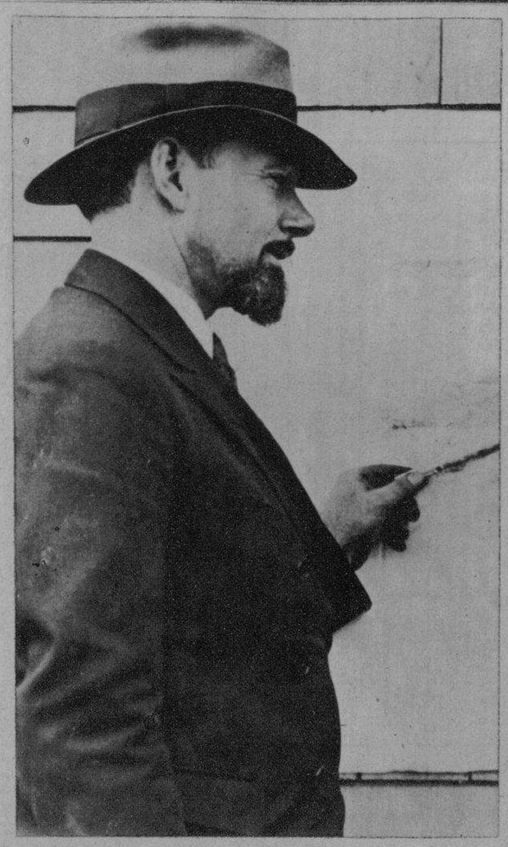

Sir Hubert Wilkins, el famoso explorador de las heladas regiones polares, antes de partir de los EE. UU. para Inglaterra, ya embarcado en su "Nautilus", afirma haber estudiado todos los detalles de su aventurado viaje para lograr que tenga el mejor éxito

■

La "Reina de los Clubs Nocturnos de New York", la célebre Texas Guinan con su gentil grupo de bailarinas, impedidas de entrar en Francia por el "chauvinisme" galo, como si fueran las más indeseables de las inmigrantes, regresan a los EE. U.., desde el Havre, sin que por lo visto hayan perdido en ningún momento su buen humor

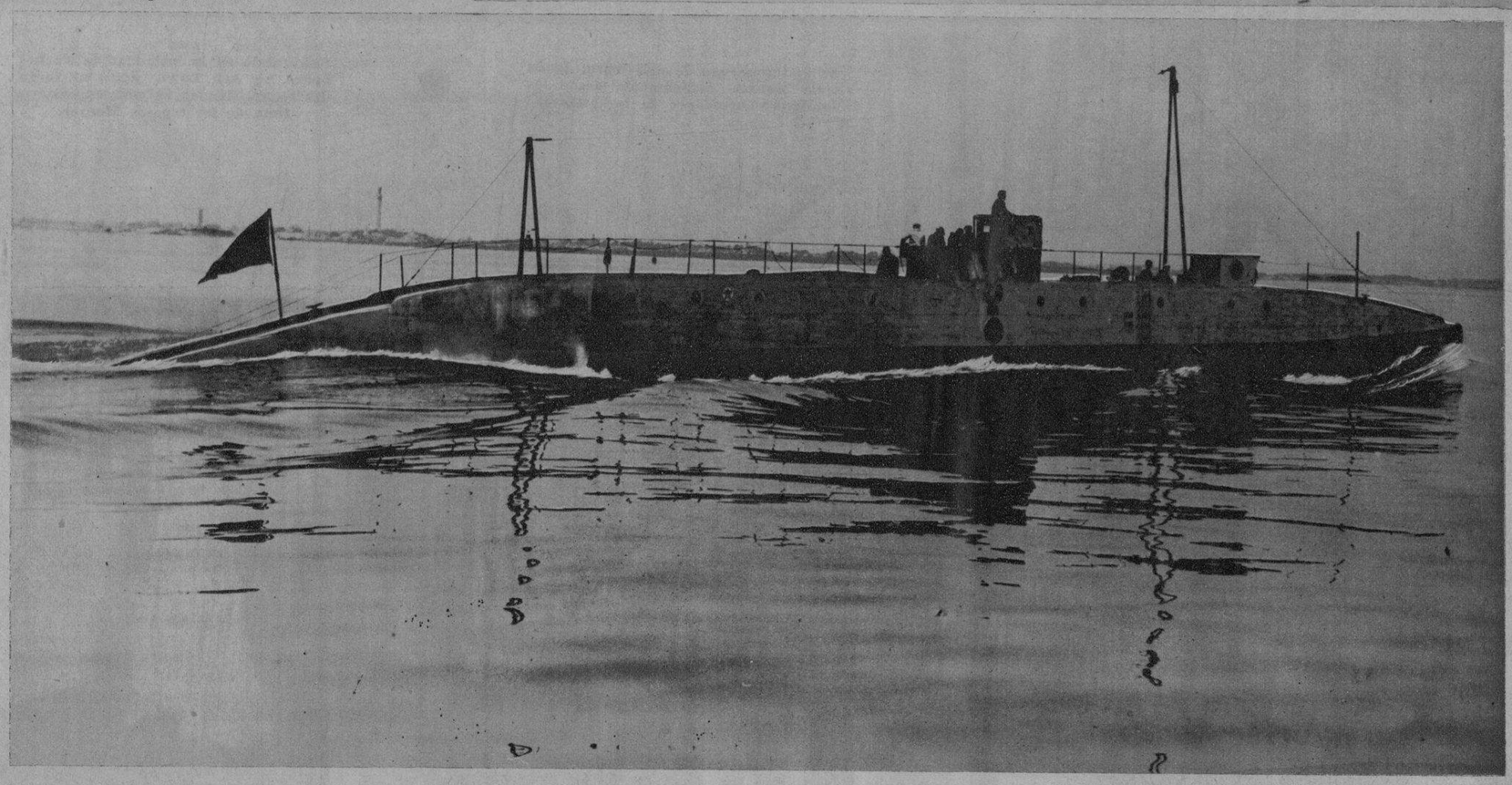

El ya célebre submarino "Nautilus", antes de salir de los Estados Unidos con rumbo a Europa, ha practicado minuciosas maniobras para comprobar su eficiencia para el arriesgado viaje a través de las aguas polares que Sir Wilkins intenta llevar a cabo este mismo verano

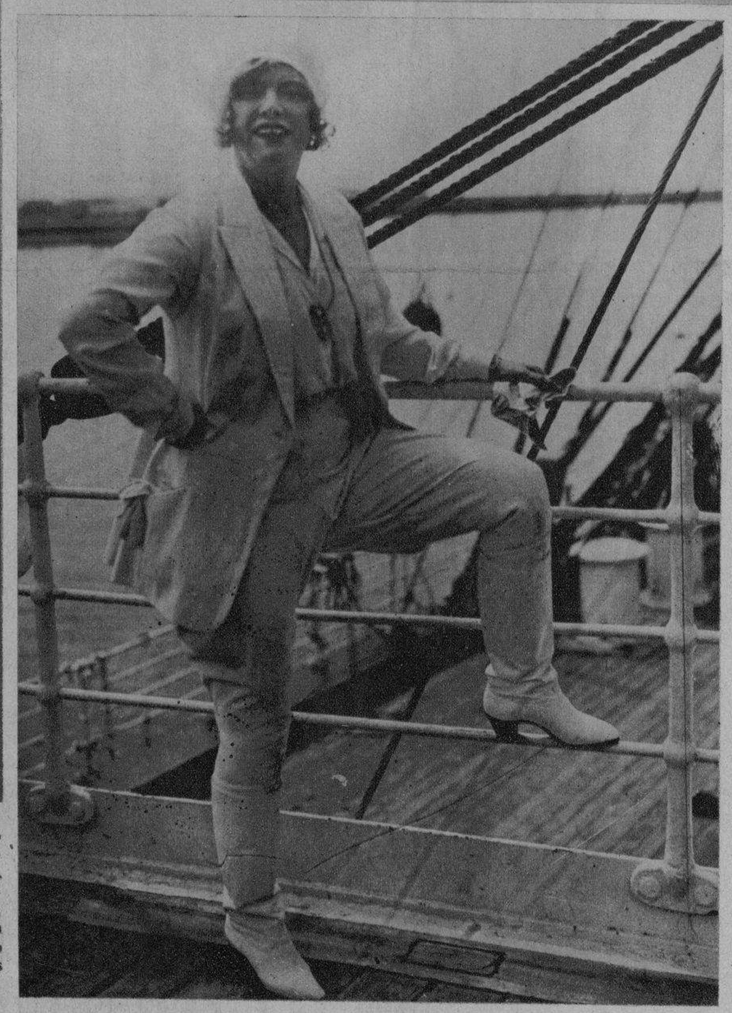

La famosa Texas Guinan, con el blanco uniforme masculino con que se preparaba para desembarcar en el Havre, para emprender su fracasada "tournée" artística por tierras de Francia, nación que ha batido un "record" en estos tiempos de proteccionismo al no querer recibir del extranjero ni unas bellas mujeres

El Príncipe de Gales no descuida prestarle atención personal a todos los problemas que se presenten en el país que ha de regir algún día. Aquí le vemos salir de una casa modelo construída en los alrededores de Londres, como ensayo para dotar de hogar barato y confortable a los elementos obreros

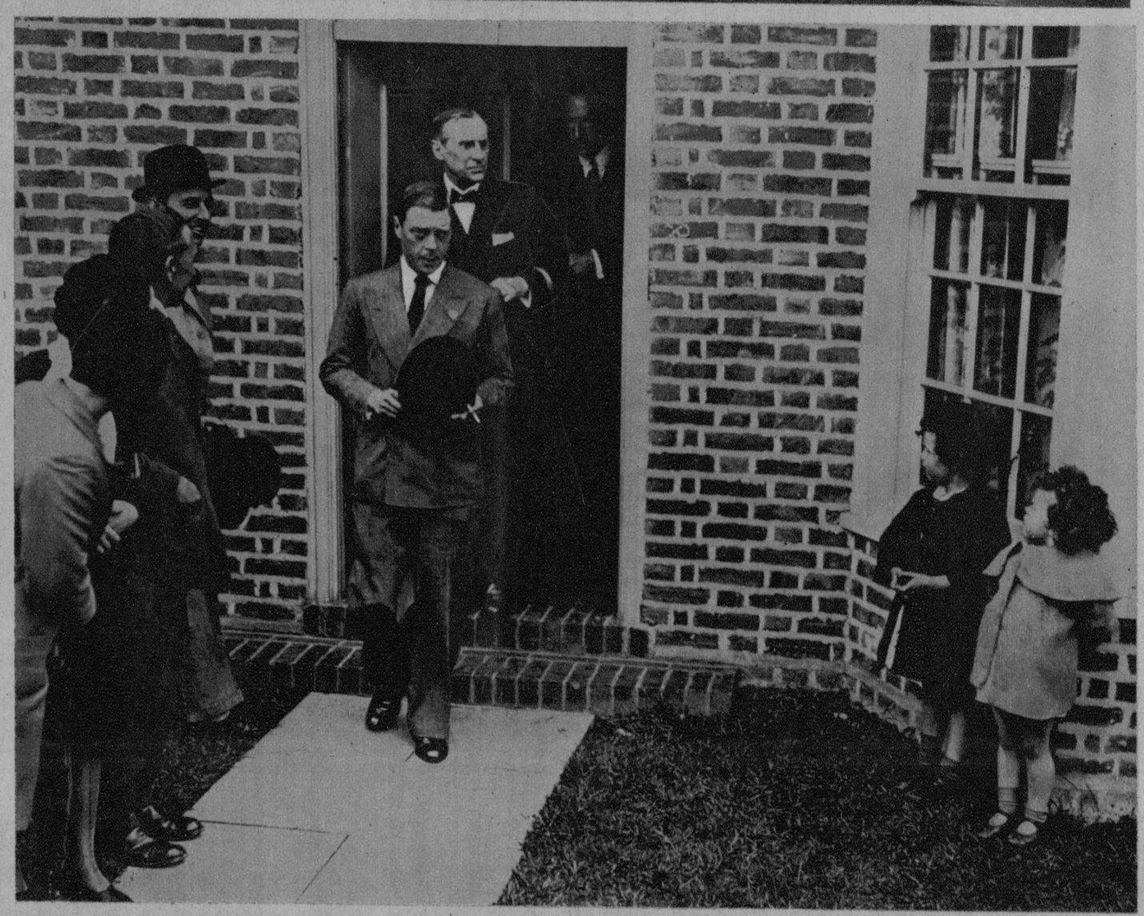

El nuevo Gobernador británico de las vecinas Islas Bermudas, General Sir Thomas A. Cubitt, acompañado de su esposa y de su hija, recibe en el palacio de su residencia oficial a los elementos más significados del país que ha empezado a gobernar en nombre de la poderosa nación europea que aun conserva colonias que la respetan y aman

M.E.C.D. 2016

El Centenario de James Monroe

* * *

Acaba de ser restaurado en Ash, Lawn, Virginia, el hogar del célebre político y estadista norteamericano James Monroe, quinto presidente que fué de aquella República, autor de la doctrina política que lleva su nombre, miembro del Congreso Continental, Gobernador de Virginia, diplomático en Francia y uno de los negociadores de la compra de la Louisiana.

En este año se celebrará el centenario de la muerte de tan famoso personaje y en este histórico sitio se llevarán a cabo fiestas de gran esplendor, reviviendo, con todos sus detalles, sucesos y escenas de gran relieve, que tuvieron lugar en el hogar de Monroe, en épocas pasadas. Por cierto que esta famosa residencia fué construida de acuerdo con los planes de su propietario, auxiliado por el no menos célebre Thomas Jefferson.

Todos estos lugares han de ser escena de grandes fiestas de enorme valor histórico y decorativo, que tendrán efecto el próximo 4 de julio, fecha en que, como nuestros lectores saben, los EE. UU., celebran su independencia.

El DIARIO DE LA MARINA publica en esta página algunas fotografías de los ensayos para dicha conmemoración efectuados recientemente en Ash Lawn.

Celebrando en la intimidad la Nochebuena en Ash Lawn, junto al fuego del hogar. Réplica de una escena íntima de los esposos Monroe

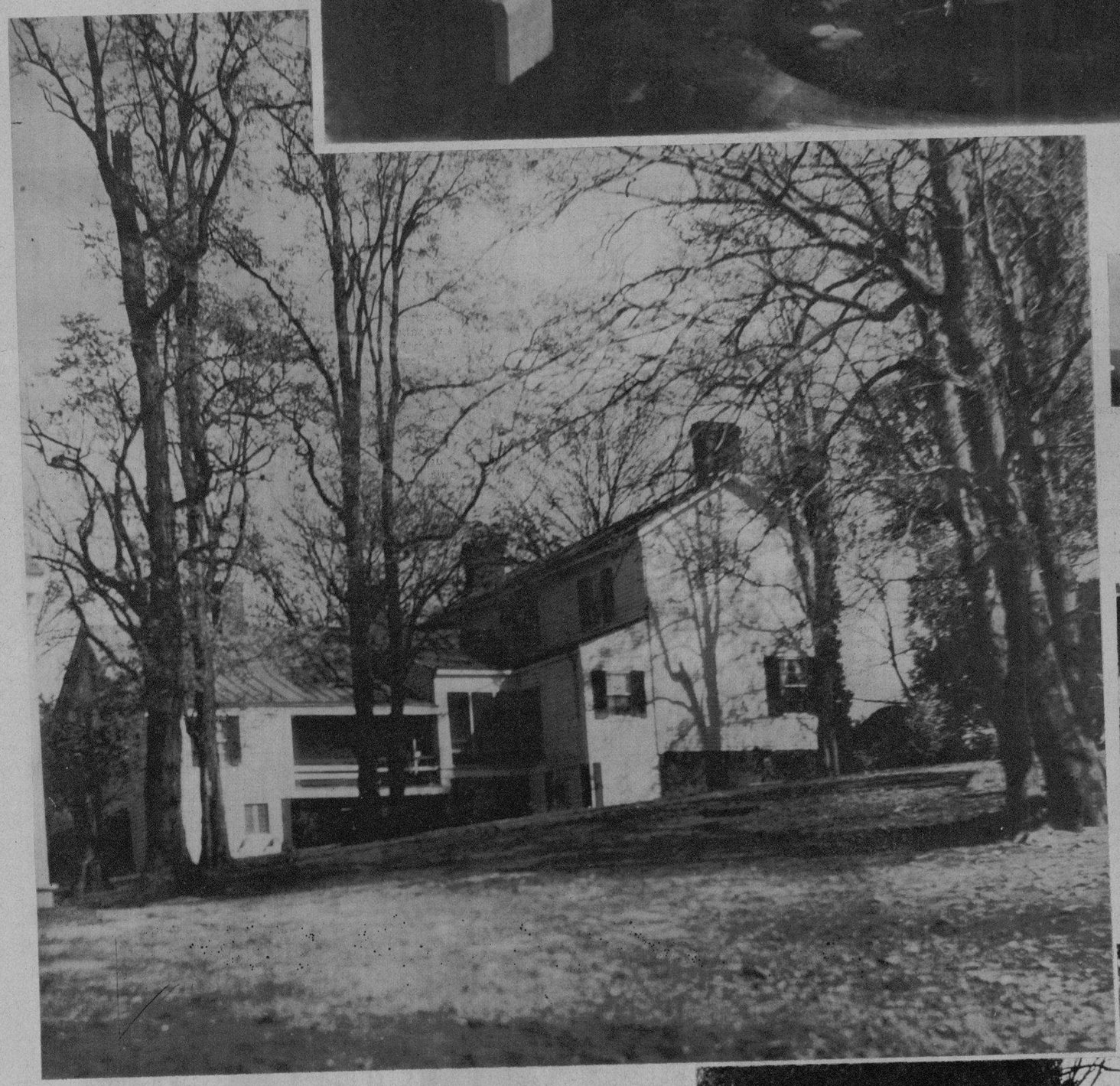

La histórica casa de Ash Lawn, donde vivió Monroe, contemplada desde los antiguos barracones de los esclavos ←

James Madison, haciéndole el amor a la que más tarde fué su esposa, Dolly, bajo la célebre ramita de trébol

Llegada de los pequeños amiguitos de la hija de Monroe, para celebrar las fiestas de Pascuas. La diligencia es contemporánea de aquellos históricos personajes ↓

ORBE

EN EL NUMERO CORRESPONDIENTE AL JUEVES 18, ENCONTRARA VD.

pijamas en la playa

UNA CRONICA DE MODAS ESCRITA POR EL CONOCIDO MODISTO BERNABEU.

Orbe 5cts.

M.E.C.D. 2016

La Infanta que se pudo quedar

LEYENDAS Y PANORAMAS DE ESPAÑA

LA INFANTA QUE SE PUDO QUEDAR

Simpática infanta esta doña Isabel Francisca de Borbón, que Madrid designaba con el sobrenombre familiar de "La Chata" y que al oirse llamar así se esponjaba de satisfacción, sintiéndose identificada con el pueblo, quizá no en lo más noble y depurado del espíritu popular pero sí dentro de lo más genuino y característico de las multitudes: en su simplicidad irrespetuosa e incomprensiva. No ha sido nunca la familia Borbón ejemplo de buena democracia. Prefería condescender con el plebeyismo y la zafiedad de las muchedumbres, mejor que elevarlas por la cultura y el derecho. Un Borbón, como el mismo Fernando VII y como doña Isabel II—la reina castiza, amiga de naranjeras y aguadoras—y como esta misma infanta hija de aquella reina y como don Alfonso XII, — su hermano—y don Alfonso XIII, en los días en que gozaba de la adhesión de una gran mayoría de los españoles, pudo compartir unos vasos de vino en cualquier posada con el primer carretero que encontró en el camino, pero no supo, ni hubiera admitido, acatar la voluntad popular en unas elecciones sin amaños. Un Borbón admitía incluso la interjección soez del villano que tuviera más cerca, pero no aceptaba las demandas que en términos corteses el pueblo tratara de hacer llegar hasta el soberano.

Inadmisible en un rey, era ésto sin embargo, grato en la infanta. Doña Isabel Francisca no regateó además nunca su apoyo y su protección a las gentes humildes que con la mano extendida y pedigüeña fueron a buscarla. Hizo del hijo de una portera un oficial del Ejército, y del niño de familia artesana que mostraba singular vocación por el arte, un músico o un pintor o un escultor que llegó a ser conocido, aunque no lograse nunca doña Isabel descubrir entre sus favorecidos un genio en germen...

Por los salones de la infanta Isabel desfilaron, apenas llegados a Madrid, cuantos artistas provincianos aspiraban a la notoriedad y fiaban más en el apoyo y el favor de Su Alteza que en la concluyente y recia calidad de su arte. A todos, al que parecía descubrir algún mérito y al que no acertaba a apuntar singularidad alguna, doña Isabel los acogía con su cordial llaneza y les brindaba su influencia y su recomendación...

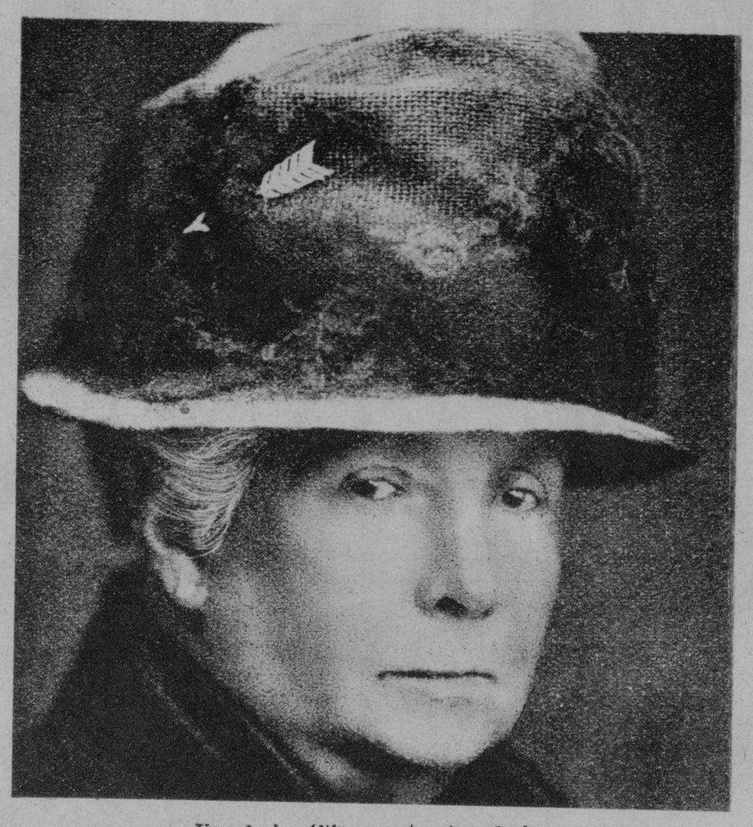

Uno de los últimos retratos de la Infanta Isabel Francisca de Borbón

Comedor del palacio de la Infanta Isabel, a cuya mesa gustó de sentar la bondadosa dama a los artistas y escritores de su tiempo

Puerta del palacio de la Infanta Isabel, que siempre estuvo abierta para quien buscaba el favor de la ilustre y simpática señora

DESPUES DE LA CAIDA DE LOS BORBONES

Cada época tiene su estilo. El actual es más concreto en sus términos de expresión, más gráfico, que el de hace dos tercios de siglo. Al grito de "¡Abajo la raza espúrea de los Borbones! han sustituído ahora otros calificativos en los clamores populares. Atronaban Madrid estos clamores el 14 y el 15 de abril últimos. De la destronada familia Borbón no quedaba ya en la capital de España mas que la infanta Isabel Francisca, postrada en el lecho por los achaques de la avanzada edad. Cuando la multitud jubilosa y enardecida por el triunfo, cruzaba por las inmediaciones del palacio de la noble dama, sin previo acuerdo se apagaban en todas las gargantas los gritos y hasta se recogía el vuelo a las banderas republicanas que enarbolaba la muchedumbre, como si al palpitar del lienzo tricolor pudieran llegar sus resplandores hasta la cámara de la infortunada señora.

El pueblo, generosamente, quiso rendir aquel tributo de respeto a la infanta, que todavía ignoraba cómo se había hundido definitivamente el poder de su sobrino el rey.

Cuando al fin la noticia llegó, dos días más tarde, hasta la cámara de la anciana señora, el gobierno republicano se apresuró a garantizarla una hospitalidad tranquila, mientras tuviera que permanecer en su palacio o quisiera continuar residiendo en Madrid.

—Lo agradezco, pero no acepto esa hospitalidad que se me ofrece... Si mi familia ha salido de España, yo también debo seguirles en la expatriación... Pero repito que lo agradezco... —dijo la infanta.

Salió en efecto en una camilla, que se instaló en un coche ambulancia de la Cruz Roja, y así se trasladó hasta donde debía tomar el ferrocarril para ir, sumisa al destino de su familia, a buscar un remanso en tierra francesa, en que poco a poco fueran adormeciéndose sus nostalgias.

ULTIMO DIA QUE LA INFANTA PASO EN MADRID

Se había enviado al gobierno y se circularon copias a los periódicos, con firmas de muchos madrileños de clase humilde, una carta en la que se pedía que no saliera de Madrid la infanta Isabel. "Que no se diga que hemos dejado que "la chata", que "nuestra chata" vaya a morir sobre tierra extranjera"... "La chata" era la infanta. ¡Le gustaba a ella oirse llamar así!

Pero aun encontró en su voluntad desfalleciente, de viejecita extenuada, una chispa de resolución para aceptar lo que le estaba destinado en sus últimos días. Antes, fué visitando cada una de las estancias de su palacio de la calle Quintana, de aquel Palacio cuyas puertas no se cerraron nunca para el solicitante más desamparado y menesteroso.

Sus ojos acariciaban los muros de aquellos salones que ya no vería más; se detenían en cada objeto de arte, en cada detalle que la sirviera para evocar momentos menos dolorosos... Luego, la servidumbre que había envejecido a su lado desfiló ante doña Isabel con el presentimiento de que ya no podrían hacerlo más ni ante su cadáver. La ilustre dama, con los labios fruncidos y los ojos casi cerrados para no dejar que se desprendiesen de ellos las lágrimas, quiso estrechar la mano a todos los que la habían servido con lealtad... No se atrevía a mirar a ninguno de frente para no dejarse contagiar por el llanto que humedecía todos los rostros... Doña Isabel sintió frío... ¡Y era una tarde cálida, demasiado cálida para ser primavera...! Del jardín del palacio subían jubilosas las lilas a buscar los balcones, y llegaban las algarabías de los pájaros que festejaban la claridad de abril entre la arboleda frondosa...

"Otros días como éste..." — pensó seguramente la infanta. Pero sintió su ánimo vacilar y rechazó el recuerdo. Poco después silbaba la locomotora del tren en que la infanta se expatriaba y doña Isabel no la oía silbar. ¡La oía gemir!

OTROS DIAS COMO ESTE...

Simpática y pintoresca infanta española, buen corazón, llanas costumbres, acaso el trazo un poco plebeyo, como en aquella reina—su madre—que amaba a los toreros y a los soldados de la Guardia Real... Otros días como éste, llenos de sol y de fragancias de flores nuevas, por San Isidro iba la infanta en coche abierto a recorrer los tenderetes de baratijas y rosquillas del Santo, entre vítores de la muchedumbre. Saltaba doña Isabel del coche, en plena romería y conversaba con la gitana y el churumbel, con la vendedora de pitos de papel de colores y con los botijeros de Colmenar y Ocaña que la llenaban el carruaje de juguetes grotescos, de chucherías y de cacharros... Un año la invitó irreverente un mozo a una copita de aguardiente y doña Isabel aceptó... Otro año se sentó a comer churros con una de sus damas junto a la misma ermita del Santo Patrón de Madrid...! "¡Y nos comimos doce churros entre las dos solitas!" refería ufana de su "democratismo borbónico" la buena señora...

EN LOS CONCIERTOS

No faltaba a un concierto... Los abonados a la temporada musical del teatro de la Comedia de Madrid, van a echarla de menos cuando el invierno próximo no la encuentren como siempre en su palco, durmiendo a los acordes de Debussy, de Chopín o de Schubert.

LOS VESTIDOS DE LA INFANTA

Y en los conciertos también, como en cuantos lugares de exhibición frecuentaba doña Isabel Francisca, dejaremos de ver ya aquellos vestidos suyos incopiables, inconcebible creación de un colorista demagogo, en los que el verde y el morado se disputaban la preferencia de la augusta señora.

LA OTRA EXPATRIACION

No ha sido ahora la primera vez que la voluntad popular alzándose contra los Borbones, llevó a la expatriación a esta infanta. Ya en 1868 cruzó también la frontera francesa siguiendo a su madre destronada por la Revolución de Septiembre... Pero entonces doña Isabel Francisca era muy joven y cualquier país tenía para alegrar su corazón el cielo suficientemente azul...

DOS VECES HEREDERA DEL TRONO

Y si dos veces ha salido de España después de hundirse el trono, otras dos estuvo designada como heredera para ocuparlo... ¡Quién sabe si bajo su reinado el pueblo se hubiera sentido menos oprimido que cuando la corona ha ceñido otras sienes!

"¡SOLO SIENTO NO HABER MUERTO EN MADRID!"

Pero si de la expatriación de 1868 volvió, esta vez apenas pisó Francia, la tierra se abrió a sus plantas para recibir su cadáver. "¡Sólo siento no haber muerto en Madrid!", fueron las últimas palabras que la infanta Isabel pronunció. Quizá entonces se arrepintió de haber salido de la patria tan pronto, de no haber atendido al deseo del pueblo que no quería dejarla marchar y que pedía al mismo gobierno de la República: "¡Que se quede la Chata!"... Pero la "la chata" se marchó, y cuando hubiera querido volver ¡ya era tarde!

"IDO DEL SAGRARIO"

La Infanta Doña Isabel Francisca de Borbón, en vestido de corte, cuando aún podía asistir a las fiestas del Palacio Real de Madrid

En la casa solariega

hay muchas tradiciones que se trasmiten de padres a hijos. Una de ellas, acaso la que se cumple más estrictamente es

LECHE DE MAGNESIA

EL FAMOSO PRODUCTO

PHILLIPS

para cualquier indisposición del estómago.

Agrieras, biliosidad, pesantez después de las comidas, indigestión, estreñimiento.

Si no es Phillips no es Leche de Magnesia. Cuídese de las imitaciones.

Así es de suave la afeitada...

¡Gracias a esta espuma!

Cuando sienta lo suave que resulta el corte de la hoja; qué fresco y liso queda el cutis, se dará Vd. cuenta que ya es posible la afeitada ideal. Basta usar la famosa

SUPER-CREMA DE AFEITAR

MENNEN

Mentolizada o simple

HOTEL ALAMAC

En Broadway y la calle 71, New York

Es, desde hace años, el hotel preferido de todos los cubanos, por su edificio a prueba de incendio, su gran confort, su cocina, criolla, y el ambiente de "hogar" que en él se respira que lo hacen el sitio ideal de residencia de todas las familias cubanas que visitan esta ciudad. En el piso tercero se hallan instaladas las oficinas del "Diario de la Marina". Los intérpretes del Hotel estarán en los muelles y estaciones a la llegada de trenes y vapores. Cuartos con baño desde $3.00 diarios y $75.00 mensuales. Arreglos especiales con los clientes. Para más informes y solicitud de presupuestos, dirigirse a:

Mrs. Evangelina Agüero

Gerente hispano. Cables: Alamacotel, New York

Para proteger el cutis en Verano

Al levantarse, antes de salir, antes de polvearse, al acostarse, y cada vez que se lave las manos o la cara, póngase Crema Hinds. Por combinar científicamente leche de almendras y otros soberbios ingredientes, embellece el cutis y lo protege del calor, el sol y el aire.

CREMA

de miel y almendras

HINDS

¿No Conoce Usted "GETS-IT," El Maravilloso Callicida?

APLIQUESE unas cuantas gotas al callo irritado. A los dos o tres días se desprende fácilmente y sin dolor. "GETS-IT", el callicida universal, nunca ha fallado.

"GETS-IT"

Chicago, E. U. A.

M.E.C.D. 2016

En los Jardines de la Cervecería "La Tropical"

Animado aspecto que presentaba la avenida central de los jardines durante la fiesta del Centro Valenciano, el pasado domingo

Dos jóvenes y lindas bailadoras descansando, unos segundos nada más, durante el baile de los valencianos en la Glorieta "Ensueño"

Nuevo comité de damas del Centro Castellano que propulsará con su entusiasmo el magno festival que dicho centro se propone celebrar en los jardines de "La Tropical" en el mes de agosto

LA FIESTA DE LOS VALENCIANOS

Fué el domingo anterior.

Y culminó en un bello exponente de lo que son capaces de hacer los valencianos, en materia de organización de festejos, como hijos, al fin, de una de las regiones españolas cuyas fiestas atraen visitantes por millares, con un alto porcentaje de extranjeros.

"La Tropical"—escribía el lunes último el cronista de Sociedades Españolas de este periódico, con referencia al festival que reseñamos gráficamente en esta plana—era ayer un pedazo de jardín de Valencia, jardín de flores".

Así fué, en efecto.

Los romeros que se congregaron para consagrarle allí un recuerdo de amor a la histórica región que tiene un lugar tan prominente en la historia del Arte, pasaron un día inolvidable en el Parque que les concedió con esa finalidad la Empresa "La Tropical".

Les proporcionó, además, la dorada cerveza que producen sus plantas, para que con ella brindaran por la prosperidad de la patria lejana, bajo un cielo tan azul como el que copió en sus inmortales cuadros el genial valenciano Sorolla.

Y los brindis fueron tantos como fueron los participantes en la amena fiesta valenciana: Por Cuba, por España, por Valencia, por "La Tropical"...

Tarde, en resumen, la que se pasó en esta fiesta, de esas que marcan una fecha dorada en la historia social de los célebres jardines.

Agreguemos una felicitación más, por ello, a los organizadores de ese gran festival, en el que los valencianos pusieron de relieve su unión y sus simpatías por la tierra cubana.

No obstante lo avanzado de la estación estival, hubo también el pasado domingo numerosos grupos de turistas, que, al igual de los demás visitantes de los jardines, pudieron paladear en las "fuentes" destinadas al público, la bebida más sana que pudiera concebirse, por sus cualidades nutritivas al mismo tiempo que tonificantes: la cerveza "Tropical", hecha a base de lúpulo, que aromatiza, malta, que nutre y agua pura, que refresca.

Disfrutando de la frescura del ambiente, por los sombreados senderos del Parque

Un grupo de alegres turistas, visitando "La Tropical" el día de la fiesta de los valencianos

Animado almuerzo en una de las numerosas glorietas que hay en el jardín de "La Tropical", bajo las frondas de sus centenarios árboles

Un grupo de concurrentes a la fiesta del C Valenciano, en la glorieta Mamoncillo

La bella glorieta "El Ensueño", uno de los lugares donde se bailó el domingo último, en el festival de los hijos de Valencia

M.E.C.D. 2016

DIARIO DE LA MARINA
SECCION CÓMICA DE LA EDICION DOMINICAL

ATILA Y FAMILIA

DEMÓSTENES

M.E.C.D. 2016

POLLOS en TOMATE

EL PROFESOR DISTRAIDO

M.E.C.D. 2016

Travesuras de PIRRIMPLIN

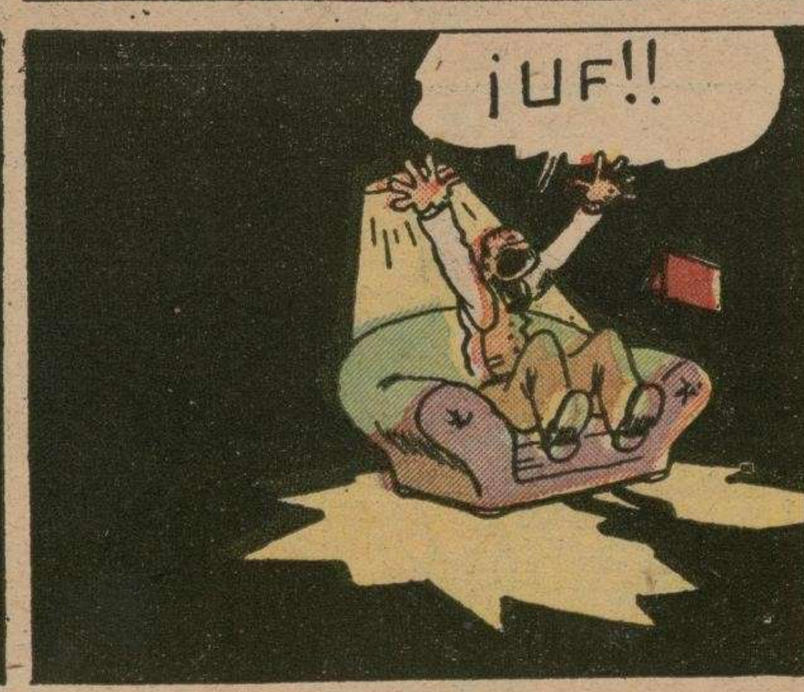

BETO

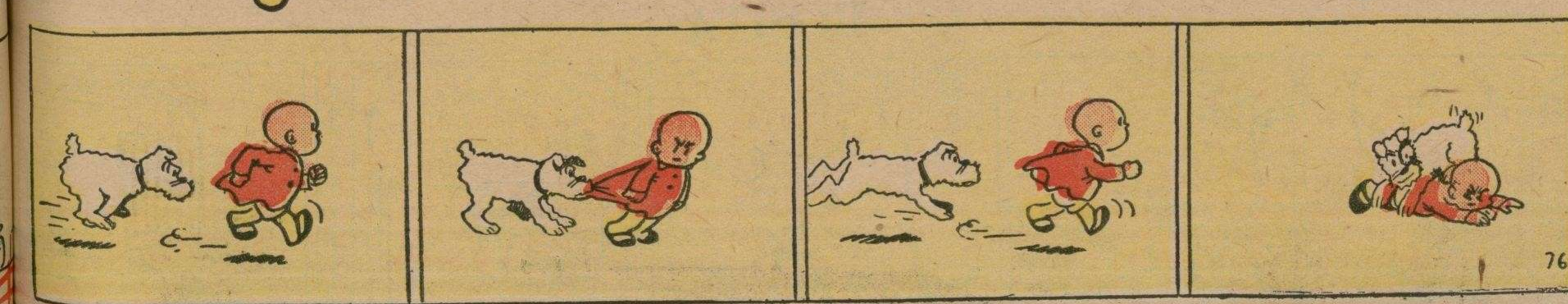

M.E.C.D. 2016

Sacachís pas y Cía

ROSITA

M.E.C.D. 2016