1ª SECCION

EL DIARIO DE LA MARINA es el periódico más antiguo de Cuba. Fue fundado en el año mil ochocientos treinta y dos.

Servicios especiales de España.

DIARIO DE LA MARINA

MIEMBRO de The Associated Press. Esta queda autorizada para usar nuestros servicios y noticias de información.

Hilo directo con New York.

1ª SECCION

AÑO IC.—NUMERO 136 | Acogido a la franquicia postal | LA HABANA, DOMINGO, 7 DE JUNIO DE 1931.—SANTOS ROBERTO Y PABLO | Tiempo para hoy: BUENO | EJEMPLAR: 5 CENTAVOS

HEMEROTECA MUNICIPAL MADRID

"VIGILEN Y CUIDEN LA REPUBLICA Y PREPARENSE PARA TOMARLA EN LAS MANOS, AMANDOLA Y DIGNIFICANDOLA"

Dice así el Dr. Diviñó en carta al Dr. Armenteros explicando la pureza de sus principios

LLAMADA A LA JUVENTUD

Nos complacemos en insertar hoy la conclusión de la carta que dirigiera el Dr. Luis Octavio Diviñó al doctor Luis Felipe Armenteros, con motivo de un trabajo del primero que apareció recientemente en nuestras columnas.

La interesante misiva, cuya mitad anterior dimos ayer, continúa así.

Yo he querido al meterme, no a guía ni mentor, que no tengo talla, sino a colaborador principal en el terreno de los convencimientos, hacerle a las partes enfrentadas, el honor o la justicia, de considerarlas capaces de resolver este pleito, como resolvería en trance semejante el pueblo inglés, ni podrido ni convulsivo. Sé que somos antillanos meridionales; pero ¿por qué ha de ser una bella ilusión mía, pensar que es injusto aplicarnos aquellos adjetivos? ¿Por qué no esperar de los unos, que se desposean de lo que no les pertenece, y de los otros, aun justificada la irritación, que no miren con impaciencia el reloj del tiempo, contando por lustros lo que es sólo un año, si lo uno y lo otro poco significa para la existencia de la República? No se ofenda, como oigo, al Tribunal Supremo, que tan pronto es ensalzado tan pronto deprimido. Eso nos perjudica. No debemos desmedrar, no debemos deslustrar, lo uni-

Continúa en la PAGINA 20

IMPRESIONES

Nos comunica el cable que las mujeres sevillanas cubrieron la carrera en la procesión del Corpus Christi.

¿Dónde estaban, pues, los hombres?

Miles de mujeres en Madrid, en Cádiz, en Barcelona, se han acercado a las autoridades para protestar de la expulsión de un grupo de ciudadanos españoles por el único delito de no pensar como piensan los gobernantes; nos referimos a los P.P. Jesuítas.

Y los hombres ¿dónde están?

Los hombres se vieron en las urnas, donde con su voto han hecho la revolución. Revolución en el fondo y en la forma, (ahora se va viendo bien claro), antirreligiosa, a pesar de Alcalá y de Maura.

¿Dónde están los hombres capaces de encauzar esa revolución? Quizás en ninguna parte. Como en Méjico, como en Francia en los comienzos del siglo, como en casi todos los países sudamericanos, donde la Iglesia vive vergonzosamente tolerada por gobernantes católicos de **bautismo y responso,** esos hombres no aparecen y, es más que probable que tarden mucho en aparecer.

¿Es que por ventura existen al menos en España? Francamente, creemos que no. Nuestras observaciones sobre el terreno, en la misma Península, nos fuerzan a sospechar que la Iglesia Católica, al cabo de tantos siglos de privilegios en la heredad de Isabel y de Fernando, se encuentra con la unidad religiosa rota. Y no porque exista en España una infinidad de religiones, sino porque hay una infinidad de españoles que no tienen ninguna. Lo cual es peor.

En las grandes ciudades el socialismo ha sustituído a la Iglesia. ¿Por obra del socialismo que se llevó a los adeptos o por falta de previsión de la Iglesia que se los dejó llevar? ¡Sabe Dios! Cuando se pierde una batalla teniendo superioridad de soldados y mejores posiciones es preciso hallar otra explicación que la muy irreverente de que Dios protege a los malos cuando son más que los buenos, máxime si la derrota consiste sustancialmente en no impedir que los buenos sean inferiores en número a los malos.

Pero de lo que no hay duda posible es que por algo se pierde lo que se pierde y se gana lo que se gana.

Legos en esta materia, pero con un enorme interés por todo lo que se refiere a su religión, este periodista pudo observar en España que en las grandes ciudades impera sobre el sentido apostólico un sentido burocrático, oficinesco y, por consiguiente, odioso. Hemos oído con frecuencia, con gran dolor para nuestros oídos, ponderar las parroquias por los bautizos, las bodas y los enterramientos. Nace el cristiano, paga su tasa, y ya no vuelve a dar señales de vida cristiana... hasta que abandona la vida y vuelve a pagar por su boleta de defunción, si antes no se le ocurre complicársela casándose.

El contacto del cura con su pueblo, íntimo amoroso y eficiente de la aldea no se conoce en la gran ciudad, salvo rarísimas excepciones. El clero de las ciudades españolas ha aguardado a su pueblo en las sacristías, mientras el socialismo fué a buscarlo en su tugurio para proporcionarle edificio social, escuela y defensa de sus intereses materiales.

Confundida la Iglesia con el Estado y eminente o aparentemente inclinada de parte de los que usufructuaron el poder por tanto tiempo, aparecía, en segundo orden, como enemiga de las agrupaciones obreras.

El odio, el verdadero odio que sienten hacia la Iglesia ciertos sectores en España hay que buscarlo en el contubernio **eclesiástico civil.** Contubernio dañino para la Iglesia desde el punto y hora en que la porción civil dejó de poseer la calidad religiosa que en un tiempo remoto lo hizo posible.

Dice Chesterton, el gran escritor católico inglés, que "el Catolicismo en cuanto es oficial-estatal deja de ser católico". Verdad irrefragable. "Los países sajones al dejar un día de ser católicos, se hicieron al siguiente protestantes; los países latinos, Francia, España, Italia, están pasando al laicismo".

Y es que no se puede profesar una religión por obra y gracia de una constitución humana, sino por virtud de la fe individual que Dios infunde en cada hombre. Religión profesada por una constitución tiene que correr la suerte de esa constitución, desengáñese el Padre Andoaín, cuyas virtudes y talento son muchos, y cuya irritabilidad no nos ha de arrancar un solo lamento habida cuenta de nuestra condición de Hermano Terciario.

No es cobardía, créalo **Marianófilo,** dejar de arremeter contra las turbas españolas incendiarias. Esas turbas están lejos y no leen las **Impresiones.** En cambio, se necesita algún valor para exponer en todo momento una convicción honrada, por intempestiva que parezca y por mucho que choque.

Para nosotros la Iglesia ha corrido en España la suerte del Régimen caído, porque en vez de confiarse al Rey, al presupuesto de la nación, a la policía y a la escuela del Estado que necesariamente tenía que enseñar mal lo que para enseñar bien hay que hacerlo con fervor, debió fiar la defensa de la religión al pueblo, a la escuela católica, a la instrucción catequista de los niños, a los comités parroquiales, a la participación de las multitudes en los intereses de la Iglesia.

Con lo que queda dicho no negamos la existencia de grupos selectos bien cultivados, pero que no pasan de la categoría de meros grupos. El pueblo en general es en los centros urbanos españoles indiferente a los destinos de la Iglesia, en cuyos templos y demás edificios han entrado ahora por primera vez para pegarles candela.

Es preciso reflexionar alrededor de esas quemazones, mas que anatematizarlas con iracundia. Todo el mundo quema lo que cree que debe ser quemado. Que ya lo dijo el Hijo de Dios refiriéndose a los templos vivos, que son los cristianos: "Llegará el día en que creerán hacer un servicio a Dios privándoos de la vida".

¿Quién hizo que los matadores de cristianos derribaran los ídolos convirtiéndose en fervorosos adoradores de la Cruz? La fuerza interna del Evangelio, los mártires, los santos, los catequistas de los primeros siglos, eminentemente apostólicos y antiburocráticos.

La Iglesia triunfa siempre que se apoya en los de abajo, y sale con serios descalabros cuando se pone al abrigo de las organizaciones políticas.

Ahora que tendrá que valerse de sus propios e inagotables recursos resurgirá pujante la Iglesia en España hasta lograr la verdadera unidad religiosa cultivando el intelectualismo y el obrerismo, tan horros hoy de semillas evangélicas.

EL AUXILIAR DE SELIGMAN VENDRA EL 9

Mr. Shoup llegará en el Siboney acompañado de su esposa. Dará comienzo a su labor en seguida

Se espera que en el vapor Siboney, que ha de llegar a la Habana el próximo martes, venga Mr. Carl Shoup, procedente de N. York, contratado por Mr. Seligman como su auxiliar, en los trabajos que éste ha de realizar como experto financiero que redactará un proyecto de reforma para nuestro sistema económico y tributario.

Mr. Shoup fué discípulo de Mr. Seligman y es catedrático auxiliar de Economía en la Universidad de Columbia. Hijo de Paul Shoup, presidente del Southern Pacific Railway, es una autoridad en asuntos latino-americanos y habla correctamente el español. Lo acompaña su esposa.

LEA EN LA SECCION MERCANTIL (PAG. 4) «EL PROBLEMA AZUCARERO Y NUESTRA MISERIA».

NO INTERVINO PARA NADA LA POLICIA AYER EN LOS SUCESOS DE STGO. DE CUBA

La manifestación fué solamente obrera. Penetró en el Consulado para protegerse de la G. Rural

ENORMES DAÑOS CAUSADOS

Para las doce del día de hoy estaba anunciada una manifestación de protesta contra el hambre, iniciada por el gremio de tabaqueros de esta ciudad. Teniendo conocimiento las autoridades de esos propósitos, situó una pareja del Ejército frente al edificio de los tabaqueros, situado en la calle Moncada entre Maceo y José Miguel Gómez.

OTRAS FUERZAS

También a todo lo largo de las calles comarcanas se veían fuerzas del Ejército a caballo, la que trataban de impedir se organizara y recorriera la población los manifestantes.

(Continúa en la Ultima de esta Sección)

UNIVERSIDAD DE LOS JESUITAS

NECESARIA RECTIFICACION

De algún tiempo a esta parte se viene hablando en Cuba de proyectos de reforma de la enseñanza secundaria y superior; y de manera especial en estos días, con motivo del reajuste de las consignaciones presupuestales en todos los ramos de la administración, impuesto por la crisis económica actual, se ha puesto de nuevo sobre el tapete, casi con carácter oficial el problema de establecer en Cuba, como está en los países más adelantados, verdadera libertad de enseñanza secundaria y superior, con el fin de reducir en ese ramo los gastos del Estado en beneficio de la enseñanza primaria.

El tema es de suma trascendencia, y sobre él se han emitido opiniones cerradas en pro y en contra; versando la mayor controversia en el campo universitario donde el monopolio vigente es radical y absoluto para la expedición de títulos tanto académicos como profesionales. El problema que se discute es el siguiente: ¿Es más beneficioso al tesoro cubano y a la cultura nacional el mantenimiento del monopolio vigente de Uni-

Continúa en la PAGINA 20

RECAUDACION DE LAS ZONAS FISCALES

Las Zonas Fiscales han recaudado las siguientes cantidades en el día de ayer:

Oriente	$ 13,784.87
Centro	$ 3,725.84
Occidente	$ 2,277.23

LAS REFORMAS QUE APRUEBE LA CAMARA SERAN MODIFICADAS GRANDEMENTE AL SER DISCUTIDAS DESPUES EN EL SENADO

No habrá voto para la mujer ni independencia del P. Judicial y los senadores serán por 8 años

OTRA PETICION DE DATOS

Mañana lunes—hay grandes seguridades—se dará lectura en la sesión plenaria de la Cámara de Representantes a los proyectos de Reforma Constitucional presentados a la Comisión de los 35 por los doctores Juan Rodríguez Ramírez y C. Manuel de la Cruz.

El primero figura como Ponencia del doctor Rodríguez Ramírez al plan reformista del Partido de la Mayoría y como dictamen de la Comisión de los 35. El segundo como voto particular del Comité Parlamentario Conservador Ortodoxo.

Espérase que en la mañana del lunes se recojan para calzar ambos

(Continúa en la Ultima de esta Sección)

DE LA VIGILIA PROFESORAL

¿Cómo ha Sobrellevado Vd. los Primeros 180 Días de su Desplazamiento?

Ofrecemos hoy las declaraciones de tres nuevos y prestigiosos representativos de nuestra intelectualidad, que con ameña prosa nos brindan las impresiones de su vida durante los seis meses transcurridos desde que fueron separados de sus cátedras.

UNIVERSIDAD

DR. JULIO SAN MARTIN

¿Cómo ha sobrellevado usted los primeros 180 días de desplazamiento de su cargo de profesor?

Esta pregunta, hecha a modo de escopetazo regenerador, me ha sido formulada hace unos minutos por un buen repórter, a nombre del DIARIO DE LA MARINA, que es, como yo, profesor, como yo, no debe su cargo a la orientación en determinado sentido de un dedo más o menos exegregio y ya casi expresidencial, y, también como yo, ha sufrido el efecto de la cólera gu-

Continúa en la PAGINA 20

INSTITUTO

DR. JUAN FONSECA

Con la tranquila seguridad del deber cumplido hasta el límite del duro sacrificio; con la serena firmeza de una voluntad iluminada por «aquel sol del mundo moral» en cuya lumbre purísima ardió hasta consumirse el espíritu del sublime mentor que nos precedió en este magisterio; henchido de responsabilidad, de honor y de fatigas; con la paz melancólica e inalterable y el noble orgullo de quien ha dado todo cuanto es y cuanto tiene a la juventud que le estaba confiada al

Continúa en la PAGINA 20

NORMAL

DR. GUSTAVO LOREDO

¿Yo? Lo he pasado, como lo presumía.

Sin ser sorprendido en lo absoluto en lo referente a nuestro modo de vivir, pues ya sospechaba, cuando firmé al lado de los universitarios, los apuros económicos que sobrevendrían. Al efecto reduje el «campamento» a su mínima expresión. Eso sí, como y duermo de lo mejor y el buen humor no lo pierdo, pues cuando lo veo en peligro, le tiro un vistazo a la crónica parlamentaria.

Trabajo poco,

(Continúa en la Ultima de esta Sección)

"LOS NACIONALISTAS NO ASPIRAMOS A OTRA CORDIALIDAD QUE LA QUE NACE Y SE MANTIENE POR EL RESPETO A LOS DERECHOS LEGITIMOS"

El Dr. Aurelio Hevia declara no les importa las reformas, y que la solución está en el Supremo

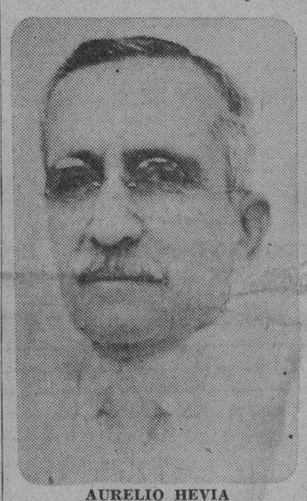

AURELIO HEVIA

Hace diez años, cuando se votó la primera ley de no reorganización de los partidos políticos, el coronel Aurelio Hevia ex secretario de Gobernación, conservador prominente y primate del Partido, se retiró de éste asegurando que graves males sobrevendrían a la República por la aprobación de dicha ley que, según él, violaba el Artículo 38 de la Constitución, por cuanto restringía el sufragio ciudadano.

Entonces dijo el coronel Hevia:

«Con esa ley, los Comités Ejecutivos se apoderarían de los Partidos y más tarde de la nación».

Ayer, mientras charlábamos en la residencia del Coronel, en la calle 15 y escuchábamos sus rotundas manifestaciones le recordamos esa visión profética que puso de manifiesto, una vez más, sus altas dotes de político.

El motivo de nuestra visita era obtener una declaración del coronel Hevia, en las cuales el jefe nacionalista exteriorizara su situación frente al problema político del país, a sus vicisitudes y a las soluciones que se enuncian como panaceas para remediar el malestar reinante.

Y el Coronel, franco y cordial, enérgico e incisivo, expresó para los lectores de DIARIO DE LA MARI-

(Continúa en la Ultima de esta Sección)

SE REUNIRAN TORCEDORES Y FABRICANTES

Tratarán de los problemas que afectan a los patronos y a los obreros del ramo de tabaquería

Para tratar de los problemas de la industria tabacalera, que afectan a los patronos y a los obreros torcedores, atendiendo a la última comunicación de los fabricantes, se reunirán mañana las comisiones de ambas por los torcedores y por los manufactureros en el local de la Unión de Fabricantes.

Ayer bosquejamos la aspiración de los torcedores, que no es otra que llevar al ánimo de los fabricantes, que están decididos a estrechar cada día más las relaciones y prestar

(Continúa en la Ultima de esta Sección)

PROPAGANDA ELECTORAL EN ESPAÑA

Cinco ministros han salido ya para iniciar su campaña en pro de los comicios que se avecinan

MADRID, junio 6. AP.—Los miembros del primer gobierno republicano de España desde 1873 consagran ahora su atención a las próximas elecciones generales.

Los problemas más importantes que esperan a la nueva República, incluyendo la crisis con la Santa Sede, los conflictos obreros, la falta de trabajo y la cuestión agraria así como el pleito de la independencia de Cataluña, pueden esperar, según se cree, hasta que las Cortes Constituyentes se reúnan en julio.

(Continúa en la Ultima de esta Sección)

Frente al Espejo Que Nos Ofrece España

Lo que ayer expusimos al comentar el problema agrario de España, pudiera dar lugar a que se suponga que en aquel país la riqueza agrícola es insignificante, y nada está más lejos de la verdad.

No es el agro español lo que pudiera y debiera ser para el mayor bienestar de la población, por causa del latifundio, y de ahí la miseria que existe en algunas regiones y el malestar social que ha ido engendrando.

Pero hay así y todo en España una gran riqueza rústica, la cual, según los datos de que podemos valernos, correspondientes a los años 1919 y 1920, estaba representada entonces por hectáreas: 12.975.642 de prados naturales y pastizales; 579.594 de praderas naturales y 82.673 de praderas artificiales polifitas, que dan vida a una considerable explotación pecuaria.

Existe también una gran riqueza maderera, aumentada últimamente por la atención que se presta a la repoblación forestal. Los montes ocupaban en la época citada 4.810.145 hectáreas; 3.583.531 los llamados montes bajos, de los que se extrae algún beneficio, y 2.016.231 las montaneras, en las que se produce pasto aprovechable para las crías.

Los principales cultivos agrícolas están representados por los cereales, que ocupan 7.870.284 hectáreas; el olivo, con 1.571.294; la vid, con 1.331.868; las leguminosas, con 1.172.793; las plantas textiles con 599.212; los árboles frutales, con 364.935; los

(Continúa en la Ultima de esta Sección)

"A LOS CONSERVADORES NO LES ENTUSIASMA LA NUEVA POLITICA CONSERVADORA PORQUE NO COOPERA AL CESE DEL GOBIERNO ACTUAL"

MUERTO UN MENOR EN LA CARRETERA POR EL AUTO DEL JEFE DE LA MARINA

LOLS ARABOS, Junio 6. (Por telégrafo). DIARIO, Habana. — Entre los kilómetros 208 y 208 de la Carretera Central el automóvil número 194, del Jefe del Estado Mayor de la Marina de Guerra Nacional, mató al menor Eduardo Pedroso, resultando por motivo del accidente herido el chofer Miguel Angel Pérez García, soldado de la Marina, el cual recibió lesiones muy graves. —Heres, corresponsal.

Interesantes declaraciones ha hecho el Dr. Carlos Manuel de la Cruz a uno de nuestros reporters

Las declaraciones contenidas en la moción aprobada por gran número de delegados a la Asamblea Nacional del Partido Conservador, parecen no haber satisfecho ni al grupo cameral de los 15 ni a la mayoría de los representativos del Partido, pronunciados en la oposición.

Se ha hablado de escisiones, se ha dicho que los amigos del general Menocal abandonarán las filas del viejo Partido que llevó al poder al héroe de las Tunas. Nosotros, ayer, recogimos de labios de uno de

Continúa en la PAGINA 20

LA NUEVA CONFERENCIA DEL DR. VILLA EN LA SOCIEDAD DE INGENIEROS, MAÑANA

El próximo lunes 8, a las 9 de la noche, en los amplios salones de la Sociedad Cubana de Ingenieros, pronunciará otra conferencia el ex-catedrático de la Universidad señor Miguel Villa, que tanto éxito tuvo en días pasados al demostrar la «influencia de los agregados en la consistencia del hormigón» de gran valor científico y económico.

El nuevo tema a desarrollar es: «Detalles estructurales de los pavimentos de hormigón».

EL "NAUTILUS", LISTO PARA IR AL POLO NORTE

A estas horas cruza el Atlántico, hacia las costas inglesas, el submarino ártico «Nautilus», ya listo para su jornada al Polo Norte, navegando bajo los hielos del Artico. El sumergible, que antes era el 0-12, de la Armada norteamericana, salió el viernes de Provincetown, en Massachussets. De Inglaterra seguirá hacia las islas circunpolares de Spitzbergen, su última escala antes de la gran aventura boreal, única en la historia del mundo. Estas dos fotos del DIARIO muestran al «Nautilus» tal como se le veía desde aeroplano, navegando en mar libre hacia Provincetown, último puerto de los Estados Unidos en que estuvo, y a Sir Hubert Wilkins, el audaz explorador, despidiéndose de su esposa momentos antes de comenzar la travesía a Inglaterra.

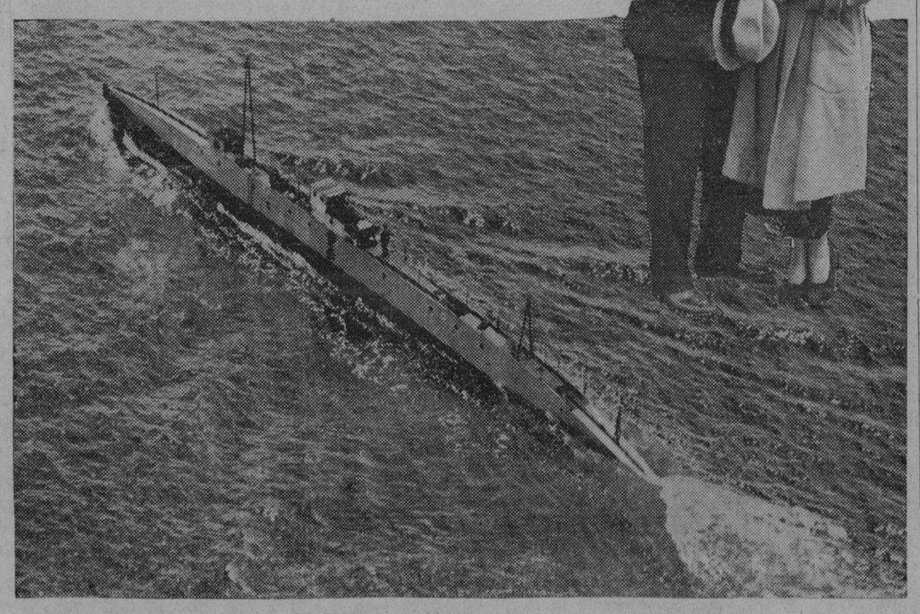

EL DIRECTORIO ESTUDIANTIL 1927 TRAZA SU PROGRAMA DE RENOVACION Y NACIONALISMO

Una comisión visitó nuestra redacción anoche para hacernos entrega del referido escrito

Anoche fuimos visitados por una Comisión de Estudiantes Universitarios que ostentaba la representación del Directorio Estudiantil Universitario de 1927, la que nos hizo entrega de un manifiesto que se ha redactado por dicho Directorio y en el cual se condensa aclarándolos y definiéndolos de manera concreta, los anhelos estudiantiles que entrañan un programa de nacionalismo y de renovación desprovisto, según nos afirmaron, de cariz ni aspiraciones políticas.

Dicho manifiesto dice así:

«Los miembros del Directorio Estudiantil de 1927 radicados en Cuba, expulsados de la Universidad por combatir una reforma de nuestra Constitución realizada con el objetivo de perpetuarse en el poder el actual Gobierno, denunciamos a la opinión pública la burla de que se le pretende hacer víctima nuevamente con la reforma constitucional que se trama, y que no tiene más finalidad que defender intereses personales colocados en peligro inminente ante la cívica actitud adoptada por la sociedad cubana, harta de ser escarnecida y explotada.

No luchamos por un simple cambio de gobernantes, sino por un amplio programa renovador; pero se nos hace imprescindible reconocer que los hombres que hoy detentan el poder, por su carencia de ideología y su moral relajada, no se hallan capacitados para comprender la renovación a que aspiramos, y menos aún para plasmarla en realidad. Esta renovación de ineludible aplicación po-

Continúa en la PAGINA 20

AVISO

A NUESTROS SUSCRIPTORES

TODA queja relacionada con deficiencias en el servicio de Suscripciones del DIARIO DE LA MARINA e INFORMACION, tanto en la Habana como en el Vedado, Jesús del Monte, Marianao, Regla y Guanabacoa, debe sernos comunicada por el

Teléfono A-3785

donde será atendida en el acto, desde las horas.

7 a. m. a 10 p. m.

TODOS LOS DIAS

EL GRAL. MENOCAL ALMORZO CON EL DR. RICARDO DOLZ

ARTEMISA, Junio 6. DIARIO, Habana. — Hoy almorzaron con el doctor Ricardo Dolz, en su finca «María Luisa», de este Término, el General Mario G. Menocal y el Coronel Tarafa. La visita del ilustre caudillo ha producido generales comentarios. — Villar, corresponsal.

LOS MINEROS VOLARON LA CONDUCCION ELECTRICA DE DOS TUBOS

GIJON, junio 6, (AP.) — Los mineros en huelga volaron con dinamita parte de la conducción eléctrica de Mieres, con el fin de evitar que los obreros socialistas trabajasen en las minas de Baltasar y Barredos.

Los cartuchos de dinamita hicieron explosión en la boca misma de la mina de Baltasar.

Los obreros muestran gran tendencia a reanudar el trabajo, pero los miembros del Sindicato Unico son contrarios.

DIARIO DE LA MARINA

3 GRANDES PERIODICOS POR SOLO $1.60 al mes

INFORMACION

llame al A-2425

ORBE

A LOS Anunciantes del Clasificado

PARA mayor comodidad de los señores anunciantes de esa SECCION, hemos dispuesto el traslado de las Oficinas del Clasificado para la calle del Prado (entrada principal de, edificio). — A partir del lunes próximo el servicio de recepción de esos anuncios quedará definitivamente instalado en el nuevo local.

M.E.C.D. 2016

DIARIO DE LA MARINA

Editado por la Cía. DIARIO DE LA MARINA (S. A.) cuyo programa consiste «en la defensa de los intereses generales y permanentes de la Nación cubana, de los especiales de la Colonia española establecida en la misma y de la unión y armonía entre los diversos elementos que con viven en el país». —Art. 1o. de los Estatutos.

FUNDADO EN 1832
Dirigido hasta 1919 por D. Nicolás Rivero y Muñiz

PRECIOS DE SUSCRIPCION AL «DIARIO DE LA MARINA»

Habana y Provincias
Mes . . . . $ 1.60
Trimestre . . „ 4.20
Semestre . . „ 8.00
Año . . . . „ 15.00

Extranjero
Trimestre . . $ 5.00
Semestre . . . „ 9.50
Año . . . . „ 18.00

Edición Dominical (Para el extranjero solamente)
Semestre . . . $ 3.00
Año . . . . . „ 5.00

OFICINAS:
HABANA
Prado 103
NEW YORK
516 Fifth Ave.

TELEFONOS:
Redacción, Administración, Quejas, etc. C. Privado . . M-7911
Imprenta . . M-9665
Máquinas . . M-3450
Anuncios Clasificados A-3333
Radio . . M-7714

Desde el Número Uno de Wall Street

EL «NAUTILUS» O SEA LA FUERZA DE LA IMAGINACION

NUEVA YORK, Mayo (F.B.)—Todavía no nos dicen cuando saldrá de manera definitiva el pequeño y viejo submarino americano que sigue haciendo experimentos en una pacífica bahía del Atlántico, y se prepara para llegar, marchando debajo de los hielos, a la vieja Esfinge del Polo, que ha perdido hace tiempo su virginidad y, por ende, su prestigio.

El momento es muy difícil para los exploradores polares, cuya corporación está amenazada con quedarse en las infinitas legiones de los desocupados permanentes. Los dos Polos ya no constituyen un misterio: han sido descubiertos, visitados, revisitados, fotografiados y descritos, desde el hielo y desde el aire, por una multitud de gente que llegó a ellos en trineos, en aeroplanos y en dirigibles.

Hacía falta, para renovar el prestigio de la aventura y el interés del público, que un profesional de las exploraciones polares, el capitán Sir George Hubert Wilkins, lanzara la idea de ir al Polo en submarino. El proyecto despertó tan enorme interés por su carácter de absurdidad plena, que el capitán Wilkins lleva ya meses ganando sumas enormes de dinero con sus escritos sobre el fantástico viaje.

A pesar de todos los artículos pagados a pesos de oro, la evidencia de la absurdidad de la empresa es irrebatible.

El Polo Norte está cubierto por un Oceano helado. Bajo la costra de hielo hay, por lo tanto, agua. Entonces, ha descubierto el captitán, con un submarino que navegue en esa agua se puede ir al Polo. Basta con meterse debajo del agua en Spitberg y salir afuera en Alaska. Algo de una sencillez meridiana. Para proveerse de aire para respirar Wilkins está ensayando en estos momentos una barrena eléctrica con la cual horadar el cielo raso de hielo y abrir pozos capaces de dar paso también a las personas.

Con ese sistema los miembros de la expedición suben a la superficie, plantan su buena estación de radio y si hace falta llaman a la piquera de aeroplanos más cercana un aparato que se los lleve a la civilización, en el caso de que la vuelta en submarino presentara algún inconveniente.

Así es el proyecto, condensado en el tono que utilizaría nuestra querida y tartarinesca «Voz de la Conciencia».

El progreso nos ha acostumbrado a creerlo todo posible. Se ha ido formando una especie de superstición científica en la cual la electricidad y la mecánica ocupan el lugar de las hadas y de los duendes en la imaginación de las masas. Y las proposiciones de Wilkins han sido acogidas como perfectamente razonables y, además, fueron suntuosamente financiadas.

La costra de hielo que cubre el solideo del mundo no es sencillamente una superficie helada y nada más. Las corrintes y las tempestades la rompen y los gigantescos fragmentos se amontonan, se acumulan, forman hummoks, alturas, picachos, sobre los cuales la tempestad deposita inmensas estratificaciones de nieve. La significación que pueda tener para unos navegantes subaminos la existencia de ese terrible caos blanco lo revela el hecho de que el hielo que el mar sostiene deja fuera del agua tan sólo la décima parte de su masa.

Debajo de una de las montañas de hielo que cubren las regiones polares hay por lo tanto una mole sumergida nueve veces más grande de la montaña. A su vez el que llamé antes cielo raso de las regiones polares mantiene hundidas debajo del agua verdaderas montañas derrumbadas, a plomo en el abismo e invisibles para los navegantes submarinos.

El aire de un submarino debe renovarse cuando menos cada veinticuatro horas. La barrena del hielo puede reducirse a un instrumento ineficaz no solamente por la enormidad de la costra polar, sino también por la deficiencia eléctrica. Es sabido que, cuando navega en inmersión, el submarino no puede usar más que los motores eléctricos consumiendo la energía acumulada. Los acumuladores eléctricos a su vez tienen que ser cargados, en cuanto se agota su energía, por los motores de petróleo, los cuales no pueden trabajar más que en contacto con el aire puro. Es pues necesario salir con regularidad a la superficie a fin de tener electricidad, pero para salir al aire libre es indispensable tener a disposición una enorme potencialidad eléctrica...

El submarino de Wilkins es uno de los más antiguos de la marina. Se le había destinado ya a la demolición y aunque ha sido bautizado con el nombre del fantástico barco fantasma del capitán Nemo, quedará siendo el viejo O-12, que no puede andar a más de tres millas por hora, en inmersión.

Lo único positivo hasta hoy es que ya se llevan gastados a su alrededor más de medio docena de cientos de miles de pesos...

Y esto demuestra la fuerza de lo inverosímil. No es la razón la que puede inducir con más fuerza a la gente a sacar dinero del bolsillo, si no la vieja maga eterna de todos los grandes **promotores**: la imaginación.

No es la obra de un mes ni el milagro de un día. GENER ha cido SIEMPRE, a través de los años, la más alta garantía de calidad.

PRESIDENTES de GENER

Sin discusión posible el mejor cigarro de Cuba.

SE PIDE DEROGUEN EL DECRETO NACIONALIZANDO LOS TITULOS DE CHOFERES

Una Comisión de Colectividades de Choferes, integrada por el señor Fernando Olivera, Vocal en el Tribunal de examen de choferes en el Distrito Central, y Presidente de la Asociación Provincial de Choferes, Jesús Valdés Hernández, Manuel Villar Portillo, Juan Gallardo y otros en representación de diferentes Asociaciones de Choferes, han solicitado del honorable señor Presidente de la República, la derogación del Decreto Presidencial que autorizó que los títulos de Choferes fueran nacionales.

Esta petición se basa en evitar que distintos Ayuntamientos del interior por determinadas cantidades, habiliten títulos a elementos maleantes o inexpertos en la profesión, en perjuicio del elemento profesional que labora en las Capitales y poblaciones.

Este Anuncio Aparecerá una sola vez

Un comerciante americano, con muchos años de establecido en la Habana, solicita financiamiento adicional para un negocio solvente y lucrativo. Excelentes referencias, amplias garantías y buen tipo de interés. Escriba a J. W. W. Departamento de Anuncios, DIARIO DE LA MARINA

BANCO DE VIZCAYA
GRAN VIA, 1.--BILBAO

CAPITAL AUTORIZADO PTAS. 100.000.000
CAPITAL SUSCRITO . . . PTAS 60.000.000
RESERVAS . . . . . PTAS 50.000.000

Sucursales en:

MADRID (Nicolás Ma. Rivero 5 y 10), BARCELONA (Paseo de Gracia, 8 y 10). VALENCIA (Bajada de San Francisco No. 5), SAN SEBASTIAN (Avenida de la Libertad 10), VITORIA, (Prolongación de la Calle de San Prudencio), TARRAGONA, (Méndez Núñez, 12 bajo) ALICANTE, Paseo de los Mártires ZARAGOZA Plaza de la Constitución, 4, CASTELLON DE LA PLANA (en instalación) Alcalá de Henares, Alcira, Algemesí, Algorta, Amorebleta, Aranjuez, Baracaldo, Bermeo, Briviesca, Burriana, Calahorra, Carcagente, Castro Urdiales, Cullera, Denia, Desierto-Erandio, Durango, Elbar, Elizondo, Gandía Gavá, Guernica, Haro, Irún, Játiva, Lequeitio, Liria, Marquina, Martorell, Medina de Pomar Miranda de Ebro, Ondárroa, Onteniente, Portugalete San Baudilio de Llobregat, San Feliú de Llobregat, San Julián de Musques, San Miguel de Basauri (Dos Caminos), San Sadurní de Noya, Sagunto, Santo Domingo de la Calzada, Sestao, Sueca, Tolosa, Utiel, Valmaseda, Vendrell y Villanueva y Geltrú.

Pagamos y emitimos cheques de todo el mundo.

JUGADORES DETENIDOS

En un círculo político fueron hallados jugando, en Matanzas

MATANZAS, junio 6. Por telégrafo.

Miembros pertenecientes al Ejército, sorprendieron hoy en las últimas horas de la noche, un grupo de hombres que se ocupaban a jugar al prohibido en el Círculo político situado en la calle de Byrne y San Gabriel de esta ciudad. Al presentarse ante los jugadores, para amedrentarlos hicieron disparos al aire logrando detener a los siguientes sujetos: Ricardo del Cristo Rangel, de la Habana, casado y vecino de Contreras 201; Laudelino Rodríguez y Pérez, de Matanzas, casado y vecino de Capricho 102 y Ramón Morán Morales, natural de Aguacate, empleado y vecino de Contreras 185.

Todos quedaron en libertad después de abonar cien pesos de fianza cada uno. Del hecho se ha dado cuenta al Juez correspondiente.

DOS IMPORTANTES INCENDIOS DE CAÑA

Han ocurrido dos importantes incendios de caña, uno en la finca «Andarria» y otro en la llamada «San Rafael», ambas enclavadas en el barrio de Calimete, propiedad las dos de la «Compañía Mercantil Agrícola». En la primera el fuego consumió más de medio millón de arrobas de caña parada, y doscientas mil arrobas en la segunda. El Juez de Amarillas ha iniciado distintas gestiones sin que hasta ahora se hayan verificado detenciones. Desconócese la causa que haya motivado estos incendios que ocasionan grandes pérdidas, más sensibles ahoar por la crisis imperante.

INSPECTOR APOCRIFO DEL UNO Y MEDIO POR CIENTO PROCESADO

El Juez de Colón ha dictado auto de procesamiento contra el inspector apócrifo del uno y medio por ciento Justo Pérez Carrillo, señalándosele una fianza de tres mil pesos para gozar de libertad.

HOMENAJE A UN INDUSTRIAL

El señor Juan Sabatés va a ser electo Hijo Adoptivo de Güines

GüINES, junio 6. Por telégrafo.

En un acto solemne que se verificar ácl domingo al medio día, se le entregará el título de hijo adoptivo al acaudalado industrial habanero Juan Sabatés a cuyo efecto se le ofrecerá con un ponche banquete y un gran baile en el Liceo, levantándose frente al parque un espléndido arco en homenaje a quien ha sido tan generoso para con los pobres güineros al que ha hecho distintas donaciones.

Suárez, Corresponsal.

CASUALMENTE SE HIERE UN CARNICERO ENCONTRANDOSE MORIBUNDO

GüINES, junio 6. Por telégrafo.

Cuando se encontraba dedicado a sus habituales faenas como carnicero que es, el ciudadano blanco Román Romero, se produjo una profunda herida con el cuchillo de la carnicería, siendo su estado grave en extremo. Se encuentra preagónico.

Suárez, Corresponsal.

EN UN CHOQUE DE AUTOS EN LA CARRETERA CENTRAL SE HIRIERON CINCO PERSANAS

Coliseo, Junio 6.—En el kilómetro 155 de la carretera central, a las cuatro de la tarde de hoy chocaron la guagua número 30 de la empresa «Roja», manejada por Jorge Rodríguez, con el automóvil de alquiler número 46855 de Matanzas, manejada por José Llorach, volcándose ésta y resultando heridos el chofer y cinco pasajeros.

Roque, Corresponsal.

QUISO SUICIDARSE UNA JOVEN INGIRIENDO YODO

Cienfuegos, (vía transradio.) Junio 6.—Esta tarde intentó suicidarse ingiriendo una fuerte cantidad de yodo, Antonia Rueda y Estela, natural y vecina de esta ciudad, de 17 años de edad, quien al ser atendida en Emergencias declaró a la policía que tomó tal determinación por hallarse aburrida de la vida.

Fué trasladada al hospital Civil en vista de su gravedad.

Obdulio A. García, Corresponsal.

A ESTUDIO DEL ALCALDE PASAN VARIOS ACUERDOS DEL CONSEJO

Entre ellos el que exige en los ómnibus conductores y el que prohibe fabricar edificios de más de tres pisos en el Vedado

Antes de comenzar a hacer uso de la licencia de 30 días que le fué concedida por el Presidente de la República, el alcalde jefe del Distrito Central resolvió todos los acuerdos del Consejo Deliberativo que esperan su veto o su aprobación. En estas condiciones, el señor Tirso Mesa, mayor de la ciudad, ejecutivo del gobierno local interinamente, debe de estudiar y resolver sólo los acuerdos adpotados por el Consejo en sus dos sesiones últimas. Pero entre esos acuerdos figuran dos de importancia suma, por cuanto afectan a gran número de vecinos de la población. Uno de ellos es el relativo a exigir el conductor en todo ómnibus para pasajeros, debiendo cada uno de estos vehículos tener dos puertas abiertas siempre, para la entrada y salida de los viajeros.

Con respecto a este acuerdo nos manifestó el señor Mesa que nada puede decir acerca del particular, pues todavía no ha llegado a su poder, aunque tuvo entrada oficial ayer mismo en la Secretaría de la Administración.

El otro acuerdo a que hemos hecho referencia se contrae al propósito de prohibir en el Vedado y en los repartos que le sirven de ampliación, la construcción de edificios de más de tres pisos en los solares ordinarios. Los edificios de gran altura deberán de construirse en esos repartos, en manzanas completas, nunca en solares que tengan residencias en las proximidades.

Zoco marroquí las cercanías del cementerio.—De este modo califica el señor Joaquín Betancourt a los alrededores del Cementerio de Colón, pues asegura que en terrenos que debían de estar destinados a jardines y portales, de conformidad con las condicionales del reparto del Veddo, se han construido barracas atentatorias al ornato público, dedicadas a industrias y comercios para la venta de flores y artículos de mármol. El señor Betancourt remitió ayer escrito al alcalde jefe del Distrito denunciando estos hechos, y cita como caso concreto el del señor Cedrino, que tiene cerrada al tránsito público la calle 25, con la barraca que posee en 12 entre 23 y el cementerio.

Termina afirmando el señor Betancourt que el Distrito Central debe tomar cartas en este asunto, pues la infracción de las Ordenanzas de Construcción cometida al frente del hotel «Saratoga» carece de importancia en relación con las que se cometen en los alrededores del cementerio.

Alumbrado en el parque de Albear.—Los comerciantes establecidos en las calles de Obispo, Bernaza y O'Reilly, en las proximidades del parque Albear, han pedido al alcalde jefe del Distrito se ordene dar luz en ese parque, que permanece completamente a oscuras, restándole lucimiento por las noches a ese lugar tan céntrico de la población.

Embargo de mesas de billar.—El señor Arturo Sierra, presidente del Club Fine, sociedad radicada en Calzada del Monte 494, ha recurrido ante el alcalde, en el expediente que se le notifica por el Departamento de Impuestos para embargo de mesas de billar, que se asegura en el documento son de la propiedad del señor Serafín Fernández, quien tiene pendientes débitos con la Administración. Por el señor Sierra se pide la nulidad del procedimiento, en atención a que las mesas de billar embargadas no son del señor Fernández sino del Club.

Certificados de haberes.—Ha interesado del Distrito Central, el señor Arturo Mendoza y Alvarado, que se le expida certificación de los haberes que dejó de percibir como jefe de la Sección de licencias del extinguido Municipio, desde 18 de noviembre de 1929 a 23 de abril de 1930, fecha esta última en que fue repuesto por la Comisión del Servicio Civil, en dicho cargo.

Director de la Biblioteca.—Ha tomado posesión de la Dirección de la Biblioteca Pública del Distrito Central, el señor Jesús Masdeu, antiguo compañero de periodismo, que sustituye en ese cargo al tambien periodista señor Arturo R. de Carricarte.

Extravío de licencias.—La Compañía Lechera de Cuba ha pedido se le expidan certificados de licencias para las lecherías establecidas en los lugares que se expresan a continuación, por habérseles extraviado las mismas a los interesados: Víctor Muñoz 162, Palatino 4, San Nicolás 104, Omoa y Romay, Patria 21, M. de la Cruz 13-B, Neptuno 338, Tamarindo 64, Obrapía 70, San Rafael 87, Neptuno 28, San Salvador 55, Neptuno 101, Tejar y San Anastasio y O'Farrill y L. Estévez.

Menor a Guanajay.—Por el Juzgado Correccional de la Sección Tercera se da cuenta a la Alcaldía de la remisión al Reformatorio de Guanajay del menor Luis Seriani y Mellado, sentenciado por desobediencia.

Menor que abandona el domicilio paterno.—La Alcaldía Municipal de Cruces ha traslado al Distrito Central copia de la denuncia formulada en la Jefatura de Policía de aquella localidad por el señor Esteban Calderón, quien manifiesta que desde el día primero de este mes falta de su domicilio su hijo Publio Calderón y Delgado, de 16 años de edad, suponiendo que se encuentre en casa de su tía Carmen Calderón del Montagne, que reside en la Habana, en la calle de Galiano entre las de Reina y Salud. Se interesa la detención del menor y remisión al domicilio paterno.

No le dan posesión.—La Comisión del Servicio Civil se dirige al Distrito Central para darle cuenta de la queja formulada ante ese organismo por el señor Ramón Ebra y Santos, quien manifiesta que a pesar del acuerdo reiterado de ese organismo, ordenando su reposición como jefe de la Sección de Personal, en el gobierno local, nada se ha hecho para dar cumplimiento a esa resolución. Igual queja formulan los señores Julio Paz y Llagosteras y Juan Martínez Fernández, por que no se les repone en sus respectivos cargos en la Administración.

Sin lugar.—La Comisión del Servicio Civil devuelve el expediente personal del señor Ramón Fernández Isla y remite al alcalde copia de la resolución dictada en el recurso presentado por el señor Fernández contra la que lo dejó cesante en su cargo de la Administración Municipal. El acuerdo declara sin lugar el recurso.

Las becas en la Escuela Industrial.—El doctor Fernando Aguado, director de la Escuela Técnica Industrial, ruega al Distrito Central que los expedientes de aspirantes a becas en esa Escuela para el segundo semestre de este año estén terminados antes del actual mes de junio, pues precisa examinarlos para hacer en ellos aclaraciones necesarias con el débido tiempo, pues el examen de ingreso está anunciado para el día 10 de julio próximo

Más los arbitrios que la mercancía.—La Octava Estación da cuenta de que el vigilante 238 ocupó dos canastas con papas y seis racimos de plátanos macho, en Cristina y Arroyo de Matadero, mercancía que pertenecía a vendedores ambulantes que la abandonaron dándose a la fuga, seguramente por estimar que valía menos que el importe de los arbitrios que se les hace pagar como vendedores ambulantes.

Contra el acuerdo de los conductores.—Se ha dirigido al alcalde, jefe del Disrito Central, el señor Luis García, representante de la empresa de Omnibus de la Habana, adjuntándole copia del recurso por él presentado ante el presidente del Consejo Deliberativo del Distrito Central, contra el acuerdo de este organismo por el cual se exige el empleo de conductores en los ómnibus dedicados al servicio de pasajeros. El señor García asegura en su escrito que el tal acuerdo quebranta los derechos adquiridos por esa empresa al amparo de permisos otorgados legalmente. Y que si de todas maneros se hace ejecutivo el referido acuerdo, la empresa Omnibus de la Habana se verá en la necesidad de suspender el servicio público que hoy presta, con perjuicio de los cien padres de familia que en ella trabajan y de los ingresos del Estado, pues los carros que poseen dejarán de funcionar en el ejercicio próximo.

Erario del Distrito.—La recaudación del día 5. Ejercicio corriente, $24,295.97. Resultas, $1,740.04. Consejo de la Provincia, $5.169.43. Existencia en caja: Ejercicio corriente, $21,899.19. Resultas, $180,237.73. Consejo de la Provincia, $16,692.90 Presupuesto extraordinario, $19,014.73. Depósitos, $94,379.40. Total, 332,223 pesos 95 centavos.

Cobros: por cuotas ocasionales, $365.89. Por transporte terrestre, $108.40. Por espectáculos, $135.39. Por multas, $5.00.

Traspasos de automóviles.—En el Departamento de Gobernación del Distrito Central, fueron legalizados los siguientes traspasos de automóviles:

José Manuel González a Nicanor Pidar Estrella, chapa 26464; Ceferino del Valle a Manuel Torres, Crysler chapa 43039; Compañía Nacional de Automóviles a Tomás Valdés Collazo, Ford chapa 25489; Vicente Martínez a José Presas, motocicleta Davidson chapa 245; L. B. Roos Corporation a José Feito Fernández, Chevrolet chapa 44045; L. B. Ross Corporation a Roberto Ortiz, Ford chapa 8383; Esteban Matas a Salvador García Buick, chapa 8225; Esteban Matas a Salvador García, camión Ford chpa 72206, y Esteban Matas a Salvador García, camión Reo chapa 72230.

Licencias de obras.—Por la Jefatura del Departamento de Fomento han sido autorizadas las obras que a continuación se expresan, pudiendo los interesados recoger las licencias correspondientes todos los días hábiles de ocho a once, en la taquilla recaudadora:

OBRAS MAYORES: General Lee entre Encarnación y Durege; Avenida de Italia 97.

OBRAS MENORES: Sa José 77; R. M. Alonso 95; Chacón 24; 19 esquina a Paseo; General Lee y Durege; 20 esquina a 21; Tamarindo 54; Manrique 67; Plácido 52.

Habitables.—Por el propio Departamento de Fomento han sido declaradas habitables las casas y obras siguientes, cuyos documentos pueden adquirir gratis los interesados en dicho Departamento todos los días hábiles de 11 a 12.

Tres palacios entre T. Blanco y Concha; Jardín entre T. Blanco y Concha.

UNA EXPOSICION ESCOLAR INAUGURADA EN BANAGUISES

Banagüises, Junio 6.—A las tres de la tarde de hoy quedó inaugurada en la escuela número seis de esta localidad la exposición escolar.

Los niños han presentado, como en años anteriores, unos trabajos muy artísticos y la exposición está siendo muy visitada por las autoridades, prensa y por público, que encomian la labor rendida por el Magisterio Local durante el curso escolar que acaba de finalizar.

Francisco Herrera, Corresponsal.

Del Centro Castellano

Aquejado por penosa dolencia el que suscribe, se vió obligado a hacer uso de los beneficios que brinda a sus asociados, la Casa de Salud «Santa Teresa de Jesús» del Centro Castellano, ya de regreso en su hogar completamente restablecido, quiere hacer público testimonio de gratitud por las exquisitas atenciones y cuidados recibidos del eminente Cirujano Director de la Quinta Dr. E. Torroella, del excelente cuerpo facultativo que le secunda, de los competentes enfermeros señores González, López, Santos y García, del Administrador, Sr. Cimadevilla y por último de los humildes sirvientes del pabellón «Daniel Pellón» que con tanta solicitud atienden a las llamadas de los enfermos allí recluídos; a todos su eterno agradecimiento.

Eustasio LOPEZ.

s-c. Repto. «La Sierra» 7 entre 8 y 10 Marianao.

MARCAS Y PATENTES
Ricardo Moré
(Ingeniero Industrial)
EX-JEFE DE LOS NEGOCIADOS DE MARCAS Y PATENTES.
BARATILLO 7. TELEFONO A-6439
APARTADO DE CORREOS 796
Se hacen traducciones técnicas y legales del inglés al español.

VIRILVITAN
PARA LOS HOMBRES
El inofensivo y grandioso preparado MONOGLANDULAR VITAMINADO que prolonga el período activo de la vida del hombre.
GRATIS: Un librito ilustrado muy interesante, presentando estudios de prominentes médicos en relación con la depresión SEXUAL se remite en sobre sin anuncio y cerrado; pídalo a Biosante, Apartado 117, Habana.
¡No desmaye! Vuelva a ser lo que fué! Tome
VIRILVITAN
Unico recetado por eminentes médicos del Consejo Nacional de la Sanidad de Alemania. (Droguerías y Farmacias de Cuba).

FARMACIA Y DROGUERIA TAQUECHEL
DE TURNO LOS VIERNES
TELF A-2141 OBISPO 27

Agentes para Anuncios en EUROPA:
E. BOURDET & Cie
antes DAVIGNON, BOURDET & Cie
9, Rue Tronchet, PARIS
19, 21, 23, Ludgate Hill, LONDRES

DR. P. M. SOUZA
Garganta, Nariz y Oídos, Hospitales de New York, Viena, Budapest, Habana.
San Lázaro 226, de 2 a 4.

FARMACIA DROGUERIA DE "JOHNSON"
DE TURNO LOS LUNES
Obispo Nº 530 TELEFONO-A-2129.

LA MAYOR
35 EDIFICIOS
700 EMPLEADOS
SARRÁ
DROGUERIA
ABIERTA TODOS LOS DIAS
TODA LA NOCHE LOS MARTES
A-8026 A-3641

FARMACIAS DE TURNO

DOMINGO

Calle y número	Teléfonos
Padre Varela 117	M-4669
Plácido 4 (antes Bernaza) esq. a Obispo	A-1235
Paula 53	M-5462
Gral. Carrillo y Aramburo	U-6902
Gral. Aranguren y Condesa	M-4516
Máximo Gómez 363	M-4785
Zenea y Raimundo Cabrerera	M-4684
Salud 46	M-5440
A. de Italia 129	M-2171
Finlay 115	U-6712
Ave. de Menocal y General Carrillo	U-6890
Gral. Aranguren y General Aguirre	M-4540
Enrique Villuendas y Perseverancia	M-5020
Máx. Gómez 412	M-5571
S. José y Lealtad	A-9966
Merced 92	M-4401
Aguila y Vives	M-4379
Ave. de la República 260	U-6822
A. de Menocal 72	U-6741
Padre Varela 19	U-6805
Esperanza 57	M-4034
Crespo y Refugio	M-4688
Máximo Gómez 128	M-8076
Ricla 15	M-4710
Hospital y Jovellar	U-6630
Luz y Compostela	No tiene
Padre Varela 110	M-4771
Ave. de Menocal 40	M-5057
Oquendo y V. Muñoz	U-6803
Cárdenas 55	A-2633, M-4501

VEDADO

Calle 19 No. 251 entre E y D	F-6030 F-6113
Calle 12 y 21	F-6172
Calle 5 No. 40	F-5872
Calle C No. 147 entre 15 y 17	F-6188
Zapata entre A y B	F-6066
Ave. de Wilson 20	F-6224
Calle 23 No. 393 esq. a 4	F-6130
Calle 26 entre 25 y 27	F-6164

VIBORA

10 de Octubre y Ave. de Acosta	I-1179
10 de Octubre y Estrada Palma	I-7756
Dolores y 15, reparto Lawton	X-3058
Santa Catalina 61	X-2317
Calzada 10 de Octubre y Atlanta	I-7215
Juan Delgado y Libertad	I-3636

JESUS DEL MONTE Y SANTOS SUAREZ

10 de Octubre 367	I-1492
Sta. Emilia y Durege	I-7658
Santa Irene y Flores	I-7507
10 de Octubre 118	M-5303
Lacret 20	I-7262
10 de Octubre 267	I-7795

LUYANO

Cueto y Municipio	X-3048
Fernández de Castro y Concha	X-2292
Ulacia y Carretera de Güines	X-2289
F. de Castro 121	I-7452

CERRO

Calzada del Cerro 815	I-7272
Moreno 40, letra B	I-7419
Falgueras 15	I-7734
C. del Cerro 891	I-7342
Florencia y S. Quintín	I-7585

NOTA: Este grupo deberá prestar el servicio público todo el día y la noche de los domingos siguientes: Febrero 1; marzo 15; abril 26; junio 7; julio 19; agosto 30; octubre 11; noviembre 22.

DISTRITO CENTRAL DE LA HABANA

Secretaría de la Administración

CONVOCATORIA

De acuerdo con lo dispuesto por la Secretaría de INSTRUCCION PUBLICA Y BELLAS ARTES y de lo que señala el Reglamento para las Becas creadas por la Ley de 17 de Febrero de 1926, en la Escuela Técnica Industrial PRESIDENTE MACHADO, se convocan por este medio aspirantes a dichas Becas, cuyas edades no sean menores de 15 ni mayores de 18.

En la Secretaría de la Administración del DISTRITO CENTRAL, Negociado de «Asuntos Diversos» se darán cuantos informes sean menestri para poder aspirar a dichas Becas.

Hasta el día 15 del presente mes se podrán presentar las solicitudes para las mismas.

Habana 1o. de junio de 1931.
P. O. del Sr. Alcalde.
Emilio Carrera Peñarredonda.
Secretario de la Administración

LA UNIVERSIDAD DE OVIEDO NO HA SOLICITADO AYUDAS

Hemos recibido una atenta comunicación del rector de la Universidad de Oviedo (España), en la que nos manifiesta que la junta de gobierno de ese centro docente ha acordado hacer constar en el DIARIO que esa Universidad no ha interesado ni hecho petición alguna para reparaciones en su edificio.

Provoca esta aclaración el hecho de que una revista ilustrada que se edita en esta capital, en artículo inserto en el número correspondiente al 20 de Marzo último, manifiesta, entre otros asuntos, que en una reunión habida en esta capital para allegar recursos con objeto de repatriar españoles indigentes se habló de **recaudar dinero para reparaciones** en la Universidad de Oviedo.

DIARIO DE LA MARINA se complace en hacerse eco de esas manifestaciones de la digna junta de gobierno de aquella Universidad citada.

Pan American Airways, Inc.

REBAJA GENERAL DE LAS TARIFAS
HAVANA-MIAMI $28.00
Dos Horas de Delicioso Viaje. Servicio Diario en combinación con los más rápidos trenes de los E. U. A.
Cómodos y Lujosos Aeroplanos Tri-Motores Equipados con Radio
Servicio de Pasajeros y Correo Internacional
a las
ANTILLAS-CENTRAL Y SUR AMERICAS
Pida informes en nuestra oficina
Telf: M-2222. PRADO No. 13. Telf: A-2222

LA PIPERAZINA MIDY
es el disolvente **más poderoso** del ácido úrico.
Imitada con frecuencia, pero jamás igualada.
ARTRITISMO — GOTA — REUMATISMO

Por ser el Perjudicado el Enfermo
está en su perfecto derecho de exigir y tomar
CARABAÑA
EL PURGANTE DE ABSOLUTA CONFIANZA
Para que nada Perjudique el Cutis
use en el baño y tocador
EL JABON DE CARABAÑA

M.E.C.D. 2016

Las VEINTE CURAS Vegetales del ABATE HAMON

le ofrecen a Vd. la salud sin peligro para sus órganos sanos. Puede usted tomarlas con confianza; no producen trastornos ni aun tomándolas indebidamente.—Son los únicos medicamentos que pueden llamarse vegetales.—Preparadas en forma de mezcla de plantas, ofrecen ABSOLUTA GARANTIA de exclusión de tóxicos y estupefacientes.

No. 1.—Diabetes.
No. 2.—Albuminuria, nefritis.
No. 3.—Reuma, Gota, Clática, Artritismo.
No. 4.—Anemia, Accidentes de la Edad de la Pubertad.
No. 5.—Expulsión de la Tenia.
No. 6.—Nervios, Epilepsia, Neurastenia.
No. 7.—Tos ferina.
No. 8.—Reglas Dolorosas, Supresión de las Reglas
No. 9.—Lombrices.
No. 10.—Diarrea, Enteritis, Colerina.
No. 11.—Obesidad, Parálisis, Papera, Arteriosclerosis.
No. 12.—Granos, Herpes, Vicios de la sangre.
No. 13.—Estómago, (enfermedades del).
No. 14.—Hemorroides, Varices, Congestiones, Flebitis, Hemorragias.
No. 15.—Tuberculosis, Bronquitis, Enfisemia, Tos, Asma, Catarros.
N. 16.—Corazón, Hígado, Riñones, Cólicos Hepáticos, Hidropesía.
No. 17.—Estreñimiento.
No. 18.—Ulceras del Estómago.
No. 19.—Ulceras varicosas, Eczemas, Llagas peligrosas.
No. 20.—Cura de estación, preventiva de las enfermedades.
Febricura.—Paludismo, Fiebres.

GRATIS el librito que demuestra la racionalidad del método inventado por el ABATE HAMON

Llene este Cupón y dirijalo al Representante en Cuba de los Laboratorios Botánicos y Marinos

Dr. P. Ramírez Ave. de S. Bolívar 141.-Habana

Nombre .....
Calle ..... No. .....
Pueblo ..... Provincia .....

2 SENTENCIAS ABSOLUTORIAS SE DICTARON

Una mujer acusada de lesiones y un procesado por contrabando, fueron los que se exoneraron

Dos sentencias ha firmado en el día de ayer la Sala Segunda de lo Criminal de la Audiencia de La Habana, conforme al criterio del defensor doctor Carlos M. Palma. Letrado de la Asociación de la Prensa de Cuba y de la Asociación de Repórters de La Habana.

En la primera se absuelve por legítima defensa a una mujer nombrada Dora Gladys, la cual, al verse agredida súbitamente por otra mujer, María Brown, le dió una mordida de tal gravedad que le seccionó un dedo.

El Fiscal había pedido para la procesada la pena de un año, 8 meses y 21 días, pero la Sala consecuente con los razonamientos del doctor Palma dicta un fallo absolutorio.

En la segunda desolución se absuelve al procesado Rubén Valenzuela Lavastilla, propietario del garage sito en Padre Varela e Infanta, acusado de un vasto plan de introducción fraudulenta de cigarrillos americanos, hecho que dió motivo a que el Fiscal pidiera la imposición de una pena severa.

La Sala entiende como el doctor Palma que el referido comerciante es inocente del delito atribuido.

Con estas dos últimas sentencias favorables el doctor Palma se anota seis éxitos en la semana judicial que expiró ayer.

FUE DETENIDO A LA VOZ DE ATAJA EL AUTOR DE UN DELITO DE ASALTO

En la tarde de ayer fué detenido a la voz de ¡ataja!, en la esquina de Rodríguez y Jesús Rabí, Félix Recio Collado, de 25 años, vecino de Este de la Línea 52, porque cuando transitaba por Jesús del Monte y Rodríguez, le arrebató la cartera de la mano, a la joven Teresa López Higuera, de 36 años, vecina de Rodríguez 72, en la que llevaba la suma de 13 pesos y varios objetos.

La detención de Recio la llevó a cabo el empleado de Obras Públicas, José Casas Reyes, quien se lo entregó al vigilante Eduardo Rodríguez, de la 12a. Estación.

El detenido negó los cargos siendo remitido al vivac.

UN TROPEZON

Pedro Paisat Ramos, de 21 años, vecino de Enamorados 3, fué asistido de una contusión grave en la pierna derecha, que se produjo al tropezar con una piedra y caer al pavimento en la esquina de Jesús del Monte y Cocos.

ROBO

Abraham Cordero Portocarreño, vecino de San Miguel 254, dió cuenta a la policía que de la casa que posee en Santa Catalina y Sola, la cual está deshabitada, le han sustraído los servicios sanitarios, estimándose perjudicado en 20 pesos.

LA COMISION DE MUTUALIDADES

Serán distribuidas copias del dictamen. Fabrica de tasajo

Está laborando intensamente, para terminar su dictamen sobre las diez bases sometidas a la consideración de la asamblea, la Comisión mixta designada por la Segunda Convención del Mutualismo, convocada por la Federación Médica de Cuba.

Antes de la reunión de la Convención—el día 23 de los corrientes, a las nueve de la noche, en Malecón 15, bajos—se distribuirán copias del dictamen de la referida Comisión mixta entre los delegados con el propósito de que tengan un conocimiento exacto del estudio de las bases sobre el mutualismo

UNA INDUSTRIA

El director de Sanidad comunicó ayer al jefe local del término municipal de Guáimaro, provincia de Camagüey, haber sido aprobados los planos y memorias presentados para el establecimiento de un matadero y una fábrica de tasajo en la finca «El Rosario», de dicha localidad.

FELICITACION

El doctor Rensolí, director de Sanidad, envió ayer una comunicación al doctor Plazaola, inspector especial, felicitándole por su actuación en la ciudad de Matanzas al denunciarse una gran mortandad de ratas en los alrededores del Cuartel «Agramonte», y comprobarse que no era motivo de alarma.

FUE MUERTO A CORNADAS

Un toro enfurecido atacó al dueño de la finca «San Juan»

SAN NICOLAS, junio 6, DIARIO, Habana.—Un suceso desgraciado y lamentable al propio tiempo acaeció en esta localidad hoy. En la finca denominada «San Juan», próximo a este pueblo, el vecino de la misma señor Aniceto Falcón y Báez, fué atacado a cornadas por un toro enfurecido, de su propiedad, que le causó tan graves heridas que le produjeron la muerte.

Según nuestras investigaciones, a nadie le fué posible, dado el enfurecimiento con que atacaba al hombre el toro, impedir que lo alcanzara y menos que lo atacara.

El suceso ha sido muy lamentado por los vecinos del lugar.

En el lugar del hecho se constituyó el juzgado, con las otras autoridades, practicando las diligencias iniciales del caso.

El cadáver del señor Falcón fué conducido al Cementerio de la localidad, por providencia dictada por el juzgado, para la práctica de la correspondiente diligencia autopsial.

—Félix Pérez, Corresponsal.

CHARLAS FEMENINAS

Por Leonor Martínez de Cervera.

LA VOZ DEL CORAZON

¿LLEGARA a ser oída esta voz en medio de la fragorosa tormenta que está azotando a nuestra República? ¿Serán los cubanos tan obcecados que, desoyendola, dejen naufragar en el turbulento mar de las pasiones, la libertad que tanta sangre y tantas vidas costó conseguir?

No es posible suponer que los cubanos de hoy amen menos a Cuba que aquellos que generosamente, lo dieron todo por verla surgir resplandeciente, rotas las cadenas que la tenían esclava.

Esperemos aún que la venda que hoy cubre los ojos caiga a tiempo para salvar la independencia de nuestra isla amada. Confiemos en que la serena voz de la razón sea oída y que la urgente solución de nuestros problemas se busque entre hermanos. Aun estamos a tiempo, y, aunque no es fácil para los hombres, poseídos casi siempre de un excesivo amor propio, ceder terreno para que lo ocupen los contrarios, creemos que ha llegado el momento de sacrificar este amor en bien de la patria que debe ser lo primero en todo corazón.

Tanto a los que gobiernan como a los que están en la oposición, quisiera hacer llegar mi voz, que es la voz de una mujer que ama con veneración a su patria, para hacerles ver cuánto daño le están infiriendo con su terrible ofuscación. A unos y a otros me dirijo para pedirles, en nombre de todos los que ofrendaron su vida por darnos un pueblo libre, que depongan el orgullo que los ciega y los hace sordos a los ayes moribundos de la patria.

Yo no he dependido jamás de ningún gobierno ni nada espero de los que hoy aspiran a tomar las riendas del poder. No tengo tampoco antipatías personales. Yo sólo anhelo que Cuba sea lo que soñó Martí que fuera.

Analizada friamente la situación de nuestro país, tenemos que reconocer que no es el actual gobierno el único culpable de la crisis económica que atravesamos. El mundo sufre un desequilibrio enorme, consecuencia éste de la funesta guerra europea y Cuba, como país pequeño, tiene que estar más afectado, sobre todo, por la depreciación que ha sufrido su principal producto. Y de esto no creo que se pueda culpar a nadie. ¿Que ha habido imprevisión y que esto ha contribuido para que se agravara la crisis aquí? Muy cierto; pero... ¿quién no comete errores en la vida? ¿Que estos errores son los que han traído el descontento al país, surgiendo de todo ello la actual inquietud política?

Sé que a muchos no agradaría mi franqueza; pero creo que en estos momentos se debe decir la verdad y la verdad es que también son culpables, en parte, los que están en la oposición, de la situación caótica a que hemos llegado, porque no han sabido sobreponerse a sus pasiones, sin ver que es a la patria a la que están poniendo al borde de insondable abismo.

Y es llegada la hora de que se aquilate el amor patrio de los cubanos, porque Cuba está pasando por uno de los más críticos instantes de su vida nacional y necesita que todos estemos dispuestos para salvarla. Por fortuna, no es necesaria ni la sangre ni la vida de sus hijos, porque le bastará con que éstos sacrifiquen el orgullo, la vanidad y el egoísmo. ¿Que a veces cuesta más trabajo sacrificar estas pasiones que la propia vida? Sí, pero hay que pensar que es la patria quien lo pide. ¿Y puede haber algo más sagrado que el bien de ésta? A ella se la debe amar devota y ciegamente. ¿No es el amor patrio uno de los amores más sublimes que late en el corazón humano? ¿Y permitirán los cubanos, que siempre han demostrado amar ardientemente a su patria, que ésta perezca por la incomprensible obcecación de ellos? Si todos mis compatriotas saben comprender el significado de la palabra ¡Patria! Si todos la pronuncian con la reverencia debida, si todos sienten sus corazones inundados de infinita ternura cuando contemplan la gloriosa enseña que nos legaron nuestros mártires, pronto, muy pronto renacerá la tranquilidad y, con ella, el bienestar general en nuestra linda y rumorosa isla.

Cuba debe estar antes de todo, general Machado. Cuba por encima de todo, cubanos de la oposición. Y el más venerado en el mañana, por haber dado pruebas de ser el más patriota, será aquel que en esta hora suprema de abnegaciones, sepa abdicar noblemente su orgullo y su amor propio.

General Machado, cerrad vuestros oídos a las voces de los que os dicen que con la fuerza se domina siempre. No los oigáis, porque no os dicen la verdad. Con la fuerza se domina un pueblo, pero no se gana un corazón. Oid, como siempre lo hicisteis, la voz de la razón. ¿No estuvisteis pronto a dar vuestra sangre y vuestra vida cuando creísteis que las necesitaba nuestra amada Cuba? Ahora, general, no os pide tanto...

Y vosotros, los que estáis en la oposición y que sistemáticamente os estáis oponiendo a todo cordial arreglo entre hermanos, a pesar de haber entre vuestras filas muchos hombres que lucharon denodadamente por obtener la ansiada independencia, ¿permitiréis que ésta se pierda? ¿No os daréis cuenta de que es a ella, a la patria de todos adorada, a la que vais a matar? ¿No oiréis la voz de vuestros corazones?

DENUNCIA POR SIMULACION DE CONTRATO Y ESTAFA DE $1.198

La denuncia fué formulada por el procurador Alonso Artigas a nombre de la Sra. Encarnación Mostaza, que es la perjudicada

A nombre de la señora Encarnación Mostaza San Román, vecina de la finca Marimelena, en Regla, formuló ayer denuncia el Procurador Público seor Benito Alonso Artigas su apoderado, contra Joaquín Fernández Bolaño y Juan López Pallas residentes en Guanabacoa, a los que acusa de simulación de contrato y estafa de $1.198.00.

Relata el denunciante que Fernández Bolaños obtuvo de la señora Mostaza $550.00 para devolver tan pronto le fuera reclamada, sin interés alguno, y posteriormente $600.00 acumulándose a ambas cantidades un año de interés para pagar por partidas semanales, haciendo todo un total de la empresada suma de $1,198.00, sin haber podido hasta la fecha obtener cantidad alguna de los préstamos.

Añade que a la acreedora se la hizo creer que la deuda quedaba reconocida por documento público, para lo que se la hizo comparecer a la Notaría del Dr. José E. Sarrans en Guanabacoa, donde firmó un documento que se le dijo era el instrumento por el que se elevaba a público el contrato privado que tenían firmándose ante el propio referido Notario y Virgilio Echaniz, como testigo; pero posteriormente se ha sabido que en el Juzgado de Primera Instancia de Guanabacoa sigue un juicio ejecutivo López Pallas contra Fernández Bolaños, el que está ya trámites de rematar los bienes con perjuicio de los verdaderos acreedores de Fernández Bolaños, por lo que estima que éste y López Pallas se han puesto de acuerdo para burlar el crédito de la reclamante. Termina manifestando el Procurador Alonso que ha designado al Dr. Carlos R. Menció, como Letrado, para que presente al Juzgado todas las pruebas relativas al delito que estima han cometido los acusados. La denuncia en cuestión ha sido elevada al Juzgado de Guanabacoa por el Sub-Inspector de la Secreta señor Pompilio Ramos para su tramitación.

ARRESTADO JOSE MANUEL CASTILLO

Cumpliendo órdenes del Comandante Trujillo, Jefe de la Secreta los detectives del Cuerpo Rosendo Campos Marquetti y Miguel Ranero arrestaron ayer al conocido banquero de charada y bolita José Manuel Castillo, vecino de Porvenir, sin número, en Batista y a Alfredo García, (a) Irún, residente en Nueve entre Ocho y Diez, en el reparto Almendares, por estar reclamados en causa por juego prohibido en el Juzgado Correccional de Marianao.

Los detenidos prestaron fianza de cien pesos cada uno para gozar de libertad provisional.

Estado del Tiempo

Nota del mediodía del sábado.

Permanece el tiempo bueno con altas presiones en el Golfo de México y extremo Sudeste de los Estados Unidos hacia el Este por las Antillas y Atlántico.

En el Mar Caribe Occidental también hay buen tiempo con presión casi normal.

Pronóstico para el domingo:

Buen tiempo Vientos del Nordeste al Este principalmente alcanzando fuerza de brisote. Turbonadas diseminadas por el territorio.

Observatorio Nacional.

TEMPERATURAS LOCALES

Durante las últimas 24 horas se han registrado en La Habana, las siguientes temperaturas en centigrados:

Máxima 30-5
Mínima 22-4
Media 26-4

ANUNCIESE EN EL Diario de la Marina

MADRIGAL

Para una linda pinera

Allá, en mi Cuba, soñadora y bella,
cual blonda musa de troveros mares,
se ve brillar al sur, como una estrella
caída de los mundos estelares.

Estrella que la lírica leyenda
la «Isla del Tesoro ha proclamado,
y donde vine a levantar mi tienda
en busca del tesoro ambicionado.

Recorrí inútilmente las montañas,
las cavernas, los valles, los abrojos;
hasta que ví en tu bosque de pestañas
fulgurar el tesoro de tus ojos.

Manuel Pérez Figueredo.

En plena primavera de 1931.
Isla de Pinos.

¿GABINETE DE CONCENTRACION?

Se asegura que mañana se dará a conocer el Gabinete de Concentración Nacional.

Las personalidades que integrarán el gabinete se destacan todas por su extraordinario saber, como lo demuestra el hecho de que en ninguna de las juntas previas que ya han celebrado hayan dejado de tomar moscatel quincarne, vino deliciosísimo y muy confortable y alimenticio. El moscatel quincarne—favorito de las personas de gusto—se vende en todas partes.

Obstrucción de filtro renal

por la formación de arenillas

Sus consecuencias

Las arenillas se distinguen de los cálculos por su menor volumen, pero unos y otros tienen el mismo origen «el ácido úrico» a causa de la herencia progénita unas veces, y otras por el deplorable sistema de alimentación desproporcionado a las necesidades del organismo.

Las arenillas o cálculos exponen a graves peligros, pues al desprenderse de donde se forman caen sobre el filtro renal y pueden obstruirlo; de ahí los trastornos en las vías urinarias, los ataques de cólicos nefríticos, los desgarros que se producen a sangre viva. ¡Cuántas intervenciones quirúrgicas con carácter urgente deben practicarse diariamente! La farmacopea moderna de acuerdo con la clínica ofrece un gran eliminador de arenillas y cálculos, capaz de evitar estos trastornos, y cuyos éxitos son sorprendentes. Este eliminador es el Uromil, de cuyas virtudes terapéuticas se hacen eco los principales médicos de Europa y América.

Como testimonio de los anteriores conceptos, nos es grato transcribir la siguiente opinión medical: «El Uromil, es un medicamento al que hay que acudir en los casos de litiasis renal, antes de que los cálculos adquieran gran tamaño y no puedan ser eliminados. Para la expulsión de arenillas, ningún otro preparado me ha dado mejores resultados».

DR. MANUEL SERES. Catedrático de la Facultad de Medicina de Barcelona.

PEPTO-KOLA ROBIN

(GLICEROFOSFATOS, KOLA y PEPTONA)

En este licor el Rojo de Kola está conservado en estado natural como en la nuez fresca.

Exquisito y Maravilloso

LICOR ESTIMULANTE

Alimento de ahorro de fuerzas

SOBERANO contra:

NEURASTENIA
CANSANCIO EXCESIVO
FATIGAS pasajeras, físicas é intelectuales
CONVALECENCIA
DIABETES, ALBUMINURIA, etc.

Dosis: 1 copita de las de licor después de cada comida.

VENTA AL POR MAYOR: 13, Rue de Poissy, PARIS
AL POR MENOR: En las principales Farmacias.

Dos palabras...

«La Semana de Fin de Siglo» ya es sólo un recuerdo. Terminó ayer, con una de las mayores afluencias de público que han honrado nuestra Casa. Público de todos los rangos sociales, en cuya memoria perdurará este suceso económico acaso tanto como ha de durar nuestro reconocimiento a esa sociedad habanera que, al aprovechar los beneficios de nuestra venta, nos demostró por mil modos su benevolenciay y simpatía.

Tenemos la convicción de que el público ha visto en «La Semana de Fin de Siglo» algo más que una excepcional oportunidad económica. Sería ridículo fariseísmo comercial ocultar que toda empresa de esta índole tiene que regirse por indispensables normas lucrativas. El comercio no es beneficencia, sino actividad gananciosa, y precisamente por ser esto, constituye un resorte eficaz de la general prosperidad económica.

Pero esas indispensables normas de lucro no están reñidas con el espíritu de solidaridad colectiva que obliga, a una casa de la importancia de «Fin de Siglo», a servir con el máximo desinterés posible las necesidades económicas de un momento dado. Esto es lo que hemos procurado hacer al aventurar una drástica y extensa rebaja de precios, acogida con efusiva apreciación por todo el público habanero.

Tras de consignar nuestra gratitud, sólo nos queda por decir que el éxito obtenido seguirá animando nuestro esfuerzo. Creemos que, en circunstancias como las actuales, el comercio tiene también, en su modesta esfera, una responsabilidad que atender en la estimulación de la economía nacional. Y esa misión sólo puede consistir, no en hacer que el público gaste más, sino en que obtenga más por el mismo dinero.

Por eso, al terminar «La Semana de Fin de Siglo», hemos resuelto - si no conservar vigentes los precios excepcionales que la han caracterizado, lo cual sería imposible, - sí mantener toda nuestra mercancía rebajada al más económico nivel normal de cotización que hasta ahora hemos ofrecido.

Para el público seguirá siendo una garantía económica, al par que una garantía de calidad y de distinción, el seguir comprando en

fin de Siglo

SOBRE LA CANDIDATURA DEL DR. GUAS INCLAN

El procurador señor Miguel A. Ramírez, nos manifiesta en atenta carta, en relación con el acuerdo de varios integrantes de la directiva del Colegio de Procuradores recomendando la candidatura del Dr. Guas Inclán para el Decanato del Colegio de Abogados de la Habana, y en su condición de secretario del primero de dichos organismos, que los estatutos porque se rige el mismo no prohiben la actuación de sus miembros recomendando candidaturas del Colegio de Abogados, cuando esas manifestaciones de simpatía responden a las naturales relaciones que deben existir entre todos los elementos integrantes del Foro y no a propósitos de orden político.

AYUDAMOS AL RICO y PROTEGEMOS al POBRE

Vendiendo nuestros Muebles más Baratos y con más Facilidades en los Plazos que Ninguna Otra Casa

Por $1.50 semanal puede adquirir este Juego de Comedor de Arte Moderno

Tenemos Muebles desde los más Lujosos hasta los más Modestos

Cambiamos muebles de uso por nuevos y aceptamos ventas a plazos a todas partes de la República

"EL LEADER"

LA MUEBLERIA MAYOR DEL MUNDO

Belascoaín, entre San Rafael y San José. Teléfono: U-1610

Pronto: UNA GRAN SORPRESA

BOCK OVALADOS

14 CIGARROS

CALIDAD INSUPERABLE

FUERTES Y AROMATICOS

Por su tamaño extra, por su aroma exquisito y fortaleza como la de un tabaco, este nuevo cigarro Bock Ovalado satisface el gusto del fumador más exigente. Prúebelo.

M.E.C.D. 2016

EL PROBLEMA AZUCARERO Y NUESTRA MISERIA

SEGUN parece, el plan Chadbourne ofrece a sus adversarios argumentos inagotables para combatirlo y demostrar los graves perjuicios que el mismo representa para Cuba.

En una crítica publicada recientemente se hacen las siguientes afirmaciones:

«La miseria espantosa que sufrimos debe atribuirse directamente a las genialidades azucareras de Mr. Chadbourne, así como a las medidas artificiosas con que se intentó anteriormente propender al alza de nuestro primer producto.

«La vida nacional depende del volumen de los negocios y no de que el azúcar valga un cuarto o un medio más o menos.

«La cantidad de dinero que circula en Cuba depende, casi exclusivamente, del volumen de los jornales que se pagan en nuestra industria del dulce.

«El tipo del jornal de esta zafra fué rebajado a la mitad de lo que se pagó en la anterior.

«En la zafra de 1929-30 se invirtieron en jornales 107 millones. En esta solo 36.

La miseria espantosa que sufrimos, si no queremos prescindir de la realidad de los hechos económicos, se debe directamente a los bajos precios del azúcar, que es, por efecto del monocultivo que ha imperado en Cuba hasta la fecha, nuestro principal producto y constituye la base fundamental de nuestra economía. Los bajos precios dependen, a su vez, del enorme exceso de la producción sobre el consumo, producto de la fabricación ilimitada, sin previsión ni control, realizada por los principales países productores y exportadores, al mismo tiempo que las naciones exclusivamente consumidoras iban tendiendo, justificadamente, a aumentar su producción para disminuir sus importaciones. El plan Chadbourne, que constituye un gran sacrificio para todos, pero especialmente para Cuba, que ha sido el país más responsable del actual desequilibrio entre la producción y el consumo, representa la única solución positiva y efectiva para obtener que desaparezca dicho desequilibrio y que suban los precios del azúcar, a no ser que se nos demuestre que siguiendo en el sistema de producir ilimitadamente se pueden mejorar los precios.

Las medidas artificiosas, o sea el Vendedor Unico, a que se refiere la citada crítica, hasta el más lego sabe que fracasaron por falta del necesario financiamiento y por el sistema erróneo de ventas exageradamente retardadas aplicado por los directores de ese organismo.

Afirmar que la vida nacional depende del volumen de los negocios y no de que el azúcar valga un cuarto o un medio más o menos, es un evidente error, por la sencilla razón de que si el volumen de los negocios, en Cuba y en todas partes del mundo, es la base de la vida nacional, no puede ser indiferente que el azúcar, que es nuestro principal producto, valga un cuarto o un medio más o menos. Medio centavo la libra más que valiera nuestro azúcar, daría como resultado un mayor valor para la zafra actual, de más de 35 millones de dólares, de los cuales muchos se invertirían en mejores jornales y otros más se quedarían circulando en el país, aumentando el volumen de negocios, que, en Cuba, depende principalmente de la industria azucarera. No es lícito olvidar que el nivel de los jornales depende del precio de los productos industriales.

Es inexacto que la cantidad de dinero que circula en Cuba dependa principalmente de los jornales que se pagan en nuestra industria del dulce. Aunque la industria azucarera es la más importante, la industria tabacalera, las compañías ferroviarias, todas las demás industrias, el comercio todo, el Estado pagan enormes cantidades de sueldos y jornales, con cuyo conjunto no es absolutamente comparable el total de jornales que se pagan en la industria azucarera.

Si el tipo del jornal de esta zafra fué rebajado a la mitad, lo que no es absolutamente exacto, de lo que se pagó en la anterior, y si en la zafra de 1929-30 se invirtieron en jornales 107 millones, mientras que en la actual se pagaron solo 36, cifra ésta que no nos parece bien controlada, el doloroso fenómeno se debe a la situación de agotamiento en que se encuentran casi todos nuestros ingenios por los bajos precios que han regido en estos últimos años.

Si la zafra actual se hubiera realizado sin el plan Chadbourne, o sea sin la convenida restricción mundial y sin la consiguiente perspectiva del restablecimiento gradual del equilibrio entre la producción y el consumo y con precios bajos, en vez de dejar de moler este año solo 20 ingenios, se hubieran, probablemente molido poco más de ese número, porque el precio del aúcar hubiera llevado, inevitablemente, fatalmente, a bajos niveles inconcebibles, que no hubieran podido de ningún modo soportar la mayoría de los ingenios de Cuba, principalmente los nacionales, y se hubieran mantenido en actividad, a base de mayores reducciones de jornales, los centrales mejor organizados de las grandes compañías americanas. En este caso los 36 millones de dólares pagados en la zafra actual en la industria azucarera, cifrá que aceptamos sin discusión, se hubieran reducido, también, a menos de una docena de millones, y se hubieran quedado sin trabajo una cantidad enormemente mayor de la que se quedó por efecto de haber dejado de moler unos veinte ingenios, y de las economías realizadas en el personal por los que efectuaron su molienda. Entonces, el volumen de jornales pagados en la industria azucarera, que depende, aunque se quiera cerrar los ojos ante la realidad, de la prosperidad de esta industria, circularía en mínimas proporciones y contribuiría en medida muy escasa al volumen de negocios de la nación, con todas las consecuencias que no es difícil deducir.

EL AFORO DE LOS ZAPATOS DE "TENNIS", SEGUN DECRETO 671

La Cámara Cubana de Comercio, por conducto de su presidente, pide no se aplique a las mercancías embarcadas con anterioridad

El señor Charles C. Dufau, Presidente de la Cámara de Comercio Cubana, ha presentado al Secretario de Hacienda la siguiente petición:

«A propuesta de usted y oyendo el parecer favorable de la Comisión Técnica Arancelaria, el Ejecutivo Nacional ha dispuesto, según Decreto 671, de 17 de abril último, publicado en la Gaceta Oficial de 18 de mayo próximo pasado, que los zapatos de tenis se aforen por las partidas 197, 198 y 199, según los casos, del vigente Arancel de Aduanas.

«Contrariando la norma en anteriores decretos de reforma arancelaria, el citado no contiene el precepto de que lo dispuesto en el mismo no se aplique a las mercancías embarcadas antes o el día de la promulgación y siempre que se trate de pedidos hechos con anterioridad a dicho embarque.

«El Decreto 671 que nos ocupa entraña un notable aumento de derechos para los zapatos de tenis, pues estos aforaban hasta ahora por la Partida 307-C, cuyos derechos son bastante inferiores a los de las Partidas 197, 198 y 199 por lo que no resulta justo que el aumento se aplique a las mercancías que están pedidas y embarcadas al tiempo de promulgarse el referido Decreto. Y además debe tenerse en cuenta que según cálculo hecho por los comerciantes que tienen pendiente de despacho en las aduanas zapatos de tenis pedidos antes de hacerse la reforma, la mercancía no resiste el aumento por lo que se disponen reexportarla si se insiste en aplicarle la nueva disposción. En este caso es evidente que el perjuicio además de recibirlo el importador al tener que reembarca la mercancía, lo sufriría el propio Estado pues dejaría de percibir los derechos e impuestos correspondientes.

«En vista de lo expuesto y teniendo en cuenta el precedente que existe en la materia, esta presidncia suplica a usted se sirva recomendar al Ejecutivo Nacional que se adicione al Decreto 671 tantas veces citado, el precepto de que no se aplique a las mercancías pedidas y embarcadas anteriormente a su promulgación; rogándole que su actuación en este asunto sea lo más brevemente que le permitan las múltiples ocupaciones de su cargo, pues los importadores interesados están pendientes de la resolución que recaiga para declarar a consumo la mercancía si la solicitud es aceptada, o a la inmediata exportación s la resolución es adversa».

COTIZACIONES

JUNIO 6

LA PESETA	EL FRANCO
española se cotizó al CIERRE del mercado a razón de:	francés se cotizó hoy al CIERRE del mercado a razón de:
10 PESETAS	25 FRANCOS
38.42	25.52
POR DOLLAR	POR DOLLAR

MERCADO GANADERO

Cuatrocientas veinticinco reses, en diecisiete carros procedentes de Camagüey, entraron ayer en los corrales del Matadero Industrial. En estos mismos fueron metidas sesenta reses que trajeron dos carros procedentes de Las Villas.

LOS PRECIOS EN PIE

Precios pagados por compradores en los mercados de origen:

De vacuno

En Oriente, a 2¾ centavos con el 5 por 100 de descuento.

En Camagüey, a 2¾ centavos con el 5 por 100 de descuento en la finca y sin descuento en la ciudad.

En Las Villas, a 2¾ centavos con el 10 por 100 de descuento.

En Pinar del Río, de 2¾ a 3 centavos; pero pesado y entregado en Luyanó.

El lanar

El lanar, de 3½ a 5 centavos.

De cerda

Del país, de 7 a 10 centavos.

MATADERO DE LUYANO

En el Matadero de Luyanó se sacrificaron las siguientes reses:

De vacuno	201
De cerda	69
De lanar	169

Los precios que rigieron en el Matadero de Luyanó fueron:

Vacuno	De 12 a 15 centavos
Cerda	De 25 a 32 "
Lanar	De 25 a 40 "

MATADERO INDUSTRIAL

En el Matadero Industrial se sacrificaron las siguientes reses:

De vacuno	384
De cerda	304
De lanar	47

Los precios que rigieron en el Matadero Industrial fueron:

Vacuno	De 12 a 15 centavos
Cerda	De 25 a 32 "
Lanar	De 25 a 40 "

SE ESPERARA A MR. SELIGMAN PARA ESTUDIAR LOS TRIBUTOS

En tanto, la Comisión Económica prepara los trabajos que se refieren a aquéllos. La sesión celebrada por ese organismo

Ayer celebró sesión la Comisión Económica bajo la presidencia del doctor Montoro en su domicilio, asistiendo los doctores Oscar García Montes y Wolter del Río, miembros de la misma, y el jefe del despacho, señor Juan Maspons Franco.

Se dió lectura al acta anterior, que fué aprobada.

Se dió cuenta, con una comunicación del secretario de Comunicaciones, acusando recibo de la carta fecha 25 que le fué remitida solicitando datos sobre las Compañías de ferrocarriles. Informa el secretario que le dió traslado al doctor Oscar Soto, secretario de la Comisión de Ferrocarriles, para su cumplimiento.

Se dió lectura al decreto que con fecha 25 de Mayo expidió el Presidente de la República autorizando al secretario de Hacienda para contratar los servicios del profesor de la Universidad de Columbia, Estados Unidos de América, señor Ewin R. A. Seligman, para hacer el estudio, de acuerdo con lo solicitado por la Comisión Económica sobre nuestro sistema tributario, acordándose esperar la llegada del experto que envía dicho señor Seligman para ir preparando los trabajos necesarios sobre este asunto.

Se dió lectura a una comunicación del doctor Eduardo Usabiaga, subsecretario de Estado, remitiendo a esta Comisión varias publicaciones relativas a la organización financiera y bancaria del Canadá, acordándose dar las gracias.

El jefe del despacho hace entrega del original y copias de la legislación de Seguros acordada por la Comisión.

El doctor Wolter del Río da lectura a la exposición de motivos de dicha ley que fué aprobada, acordándose ponerla en limpio y sacar copias para su envío el lunes al Presidente por conducto del presidente nato de esta Comisión, doctor Ruiz Mesa, secretario de Hacienda.

Se dió cuenta de haber remitido los presupuestos y datos pedidos sobre la riqueza rústica y urbana de los términos municipales, para los antecedentes necesarios al estudio de la reforma tributaria los alcaldes de los términos siguientes: Marianao, La Salud, San Diego del Valle, Palma Soriano, San Antonio de Cabezas, Madruga, Santiago de Cuba, Pedro Betancourt, Cruces, Carlos Rojas, Jovellanos, Campechuela, San Juan de los Yeras, Encrucijada, Güines, Cifuentes, Consolación del Sur y Santa Clara, acordándose esperar la llegada del envío de dichos informes de los demás alcaldes, para hacer los resúmenes correspondientes.

Se dió lectura a la copia de la proposición de ley remitida por la Cámara fijando en diez centavos el precio del kilowast de flúido eléctrico para el consumo en la provincia de Oriente, dándose la Comisión por enterada.

Se acordó que a la llegada el próximo martes del experto mister Schoup recibirlo y prepararle en la oficina de la Comisión, Empedrado 21, su local de trabajo.

CIA. SUD-AMERICANA de VAPORES VALPARAISO

PARA **NEW YORK**

Saldrá el **13 DE JUNIO P. M.**

el rápido y moderno vapor

"Aconcagua"

(De 12.000 toneladas)

PRIMERA CLASE $85

(Exclusivamente en camarotes exteriores)

CLASE INTERMEDIA .. $43

SERVICIO ESMERADO

Cordialidad Latino-Americana

A. BONA & Co.

O-Reilly 1, esq. a San Ignacio

Teléfono: M-8087

HABANA

BOLSA DE NEW YORK

Recibida por el Hilo Directo de MENDOZA Y COMPAÑIA

Adams Expres	13
Air Reduction	76½
Alaska Juneau	18¾
Alleghany Corporation	5⅛
Allied Chemical	110⅝
Allis Chalmers	23¾
American Can	98¼
American International	11¼
American Power Light	33
Amer. Roll Mills	18¼
Amer. Safety Razor	4½
American Smel. & Ref.	27¼
American Tel. and Tel.	167⅞
American Tobacco "B"	109
American Water Works	42⅛
American Radiator	12
American Tobacco "A"	105
American Woolen	7
Anaconda Copper Minning	20⅞
Atch. Top. & Sta. Fe	145¾
Atlantic Ref.	13½
Auburn Auto	101
B	
Baltimore & Ohio	50½
Baldwin Locomotive	11⅝
Barnsdall-A	6½
Bendix Aviation	15⅞
Best & Co.	34¼
Bethlehem Steel	43½
Bohn Alum.	27
Borden Co.	53¼
Briggs Mfg. Co.	19
Brook-Man. Tran	58⅜
Byers (A. M.) Co.	29
C	
Calumet & Hecla	5¾
Canada Dry	39¾
Canadian Pacific	26⅝
Case (J. I.) & Co.	70⅝
Chesapeake & Ohio	34¾
Chic. & N. W.	31
Childs	20⅜
Chi. Gt. West. comunes	4½
Chi. Gt. West. pref.	19
Chic. Rock I. & Pac.	30¼
Chrysler Motors	16
Coca Cola	138⅜
Colorado Fuel	12¾
Columbia Gas	24⅛
Columbia Graphophone	6⅞
Congoleum-Nairn	10¼
Cons. Cigar com.	33⅞
Consolidated Gas	83⅝
Continental Baking 'A'	10½
Continental Motors	2¼
Continental Oil	5½
Continental Can	45¼
Corn Products	61
Crucible Steel	39
Curtiss Wright	2⅞
Columbian Carbon	62¼
Coty Inc.	7¼
D	
Davison Chemical	10⅞
Delaware & Hudson	120
Drug Inc.	66¾
Du Pont	77½
E	
Eastman Kodak	126½
Eaton Axle & S.	10¾
Electric Auto Lite	39⅞
Electric Power Light	32
Electric Bond & Share	32⅝
Erie	17⅞
F	
Foster Wheeler	26¼
Fox Film	16⅛
Fisk Tire	½
Freeport Texas	25⅛
G	
General Asphalt	18⅜
General Electric	33⅜
General Food	46⅞
General Motor	33⅞
Gillette Safety Razor	24
Gimbel Bros	4½
Gol Dust	25¼
Goodyear	34
Goodrich	10½
Graham Paige	4
Great Northern	49¼
H	
Hershey Chocolate	90
Houston Oil	31½
Houston Oil New	7
Hudson Motor Co.	13
Huppmobile	6⅝
Illinois Central	44½
Interborough R. T.	20¼
Int. Cement	32
Int. Harvester	40½
International Nickel	11⅛
Internt'l Tel. & Tel.	25⅞
J	
J. Kayser & Co.	10¾
Johns Manville	49½
K	
Kelvinator Corp.	9¼
Kelly Springfield Tire	15¾
Kennecott Copper	16⅜
Kroger Grocery	26
L	
Lambert	64½
Lehigh Valley	40
Liggett & Myers	64¾
Loew's Inc.	39⅝
Lorillard	14⅞
M	
Mack Trucks	27
Magma Copper	11¼
Mexican Seboard Oil	12½
Mo. Pac. com.	17½
Mid Cont. Pet.	7¼
Mo. Pac. pref.	57
Montgomery Ward	17¼
Mo., Kan. & Tex. com.	13
Murray Corp. of America	6⅝
N	
Nash Motors Co.	23¼
National Cash Reg.	21
Nat. Dairy Products	32¼
National Biscuit	64½
National Power & Light	22⅛
Nevada Consol. Cop.	8⅛
N. Y., New Haven & H.	70½
N. Y. Central	78⅛
North American	62¼
Northern Pacific	37
O	
Ohio Oil	8⅝
Otis Elevator	35
Otis Steel	8⅛
P	
Pac. Gas & Elec.	41
Packard Motors	6⅜
Paramount Public Corp.	22⅞
Pennsylvania R. Co.	47
Phillips Petroleum	5⅝
Pub. Ser. N. J.	76
Pullman Company	33
Pure Oil	5⅝
Radio Corporation	14¾
Radio-Keith-Orph. Corp.	12¾
Remington Rand	7½
R	
Red Motors	6⅝
Republic Iron Steel	11½
Reynolds Tob. B.	48
Royal Ducht	25¾
S	
Safeway Stores	48⅝
Sears Roebuck	43¼
Shell-Union Oil	4⅞
Skelly Oil	3¾
Simmons Company	12
Sinclair Oil Corp.	8⅛
Southern Railway	30⅝
St. Joseph Lead	14¼
St. Louis & S. Francisco	16½
Southern Pacific	75⅞
Standard Brand	16
Standard Gas & Elec.	59
Standard Oil of Calif.	33¾
Standard Oil New Jersey	32¾
Standard Oil Co. of N. Y.	14⅞
Stewart Warner	10⅝
Studebaker Corp.	16¼
T	
Texas Co.	19½
Texas Gulf	31¾
Texas Pac. Land	8¾
Timken Roller	33½
Union Carbide	46⅝
United Carbon Co.	14
Union Pacific	153½
United Aircraft	24
United Gas & Imp.	27
United Corporation	19⅞
Union Oil Cal.	16¾
Uni. Cigar Stores	4⅞
U. S. Industrial Alcohol	29¼
U. S. Realty & Imp.	15⅛
U. S. Rubber	11⅞
U. S. Steel	89⅝
Utilities Power and Light	21¼
V	
Vanadium	29⅞
Warner Bros Pic.	¾
Warren Bros	20
Western Maryland com.	10⅝
Western Union	102¼
West Elec.	63⅝
Willys Overland	5⅛
Woolworth	66⅝
Y	
Yellow Truck	7½

MERCADO DE TABACO

Sobrinos de Antero González han comprado una grande cantidad de varias clases de Remedios a Abelardo Cuervo y Compañía, quienes ayer empezaron a entregar dicho tabaco, cuyo total apuntaremos cuando se termine el registro.

Una pequeña vega de Vuelta Abajo—cincuenta y cinco tercios de tripas para fábrica—vendieron Ruisánchez, Egusquiza y Compañía a Manuel G. Fanosín, representante aquí de Perfecto García and Brothers, de Tampa.

La Cuba Tobacco Company compró, también ayer en la mañana a Solaún y Hermanos, otro lote de Vuelta Abajo que no logramos precisar. Tabaco de la nueva cosecha.

Con esas operaciones ha finalizado la semana. Pero otras operaciones están concertadas y de un día a otro han de ultimarse con el registro de los tercios que han entrado en cada una.

En las zonas productoras también han de verificarse algunas compras en tercios. Nos referimos a localidades de la provincia pinareña donde todavía quedan lotes de la cosecha.

Ese tabaco viejo es solicitado por o para fabricantes de Tampa, que siguen haciendo acopios a medida que la necesidad les obliga, u observando el sistema de «manos a boca».

LA RAMA QUE ENTRO

Sesenta y cuatro tercios, procedentes de Puerta de Golpe, recibieron ayer en un camión Solaún y Hermanos.

Por los ferrocarriles entraron solamente estas partidas, también de tercios.

De Río Feo para Andrés Ruisánchez y Compañía: 55.

De Camajuaní, para Constantino González y Compañía: 50.

De Florencia, para Sánchez y Hernández: 2.

ESCOGIDA QUE EMPIEZA

Mañana abrirá sus talleres de selección en San Antonio de los Baños, el viejo cosechero don Severiano Jorge, quien hace tres semanas empezó otra escogida en Alquízar.

Las demás de esta provincia que habían paralizado sus trabajos, siguen funcionando normalmente.

MAS COMPRAS EN MATULES

Dábamos ayer cuenta de la primera compra en matules en la zona de Baracoas, del Término de San Luis de Pinar del Río.

Hoy tenemos delante otra carta que nos informa de la importante acción de compras desarrollada en Tenería y Portales por los mercaderes de las firmas de esta plaza Ramón Argüelles y Rodríguez, Méndez y Compañía.

Estos señores compraron en matules todas las vegas de Tenería, y también las siguientes en la zona de Portales: la de Lázaro González, la de Pancho Gómez, la de Moleón, la de José Carrera, la de Ramón Campa y, posiblemente, otras que a la fecha hayan cargado.

También cargaron los mercaderes de Rodríguez, Méndez y Compañía las vegas de las acreditadas fincas propiedad del señor Domingo Méndez, gerente de dicha firma.

En la misma zona de Portales compró y cargó los matules de las siguientes vegas el señor Ramón Argüelles: las de los Hoyos del Río, la de la finca «La Lima» y las de la finca «La Ulloa». Este tabaco unido al de sus fincas propias ha de sumar algunos miles de quintales que el señor Argüelles escogerá en aquel Término.

CLEARING HOUSE

Junio 6.

Las compensaciones efectuadas hoy entre los Bancos asociados al Habana Clearing House ascendieron a:

$986.319,67

MERCADO DE GRANOS

Mendoza y Compañía

Junio 6.

Julio	59¼
Septiembre	59⅝
Diciembre	63¼
Maíz	
Julio	56½
Septiembre	52⅞
Diciembre	46½
Avena	
Julio	26⅜
Septiembre	27
Diciembre	29⅜

Indecisos los Indicios del Regreso a la Normalidad Mercantil en EE. Unidos

Los grandes intereses patronales de Estados Unidos mantienen, en general, las escalas de jornales y tienden a seguir manteniéndolas

NEW YORK, N. Y. Junio 6.—Mendoza y Cía. La producción de lingotes de acero fué en Mayo de 2,505,485 toneladas, o sea 96,365 diarias, contra 2,722,479 o sea 104,711 diarias en Abril. El promedio de actividad de Mayo fué de un 44.36%, contra 49.29% en Abril.

Según Sir Henry Thornton se introducirán rígidas economías en la explotación de los Ferrocarriles Nacionales Canadienses durante el año próximo. Añade que está convencido de que se aproxima el término de la depresión actual.

Nueve de las veintiuna compañías de West Virginia afectadas por la huelga carbonera estallada el 11 de Mayo han pactado con las uniones obreras.

Los indicios superficiales del regreso mercantil son en su mayoría indecisos, según Dun's.

La Federación Obrera Norteamericana, en su resumen mercantil de este mes, dice que los grandes intereses patronales mantienen en general las escalas de jornales y se proponen seguir manteniéndolas.

Tras de la conferencia celebrada por los jefes de las compañías ferroviarias del Este se ha sabido que las empresas consideran necesario elevar las tarifas de carga en un 16% para crear un aumento de un 10% en los ingresos brutos.

Los ingresos netos por explotación obtenidos en Abril por los ferrocarriles de primera clase fueron $39,074,000, contra $62,312,000 en Abril de 1930.

BOLSA DE LA HABANA

Junio 6:

La situación del mercado local de valores durante la corta sesión de hoy, no experimentó cambio apreciable, en relación con las cotizaciones del cierre del día anterior, manteniendo un tono firme los valores de la H. S. Railway Co., especialmente los Bonos Consolidados cuya demanda ha aumentado considerablemente.

El mercado de Bonos permanece quieto y firme algunas emisiones de la República de Cuba.

Los demás valores no se alteraron.

BONOS Y OBLIGACIONES

	Comp.	Vend.
Cuba 1904 (Speyer)	92	96¾
Cuba 1905 (Deuda Int.)	58½	76
Cuba 1909 (4½)	78¼	85
Cuba 1914 (Morgan)	93	101
Cuba 1917 (Puertos)	91	102
Cuba 1945 (5½) O. Públicas (en circulación $40.000.000	63½	73
Obligaciones Oro Tesoro República de Cuba	26	—
Bonos seriados República de Cuba, Morgan 5½%—1927:		
D. Vence 1 julio 1931	94	—
E. Vence 1 julio 1932	—	—
F. Vence 1 julio 1933	—	—
G. Vence 1 julio 1934	—	—
H. Vence 1 julio 1935	—	—
I. Vence 1 julio 1936	—	—
J. Vence 1 julio 1937	—	—
Certificados serie 5½% O. P.:		
Vence diciembre 31 de 1931	93	—
Vence junio 30 de 1932	—	—
Vence diciembre 31 de 1932	—	—
Vence junio 30 de 1933	—	—
Ayuntamiento de la Habana 1a hip.	95½	100
Ayuntamiento de la Habana 2a hip.	95½	100
Bonos del Centro Asturiano	—	100
Territorial Serie B.	—	—
Cervecera	78	91
no hipotecadas)	42	53
Ciego de Avila	—	—
Curtidora	—	—
Gas	100	—
Hav. Electric (Consolidados)	46	53
Havana Electric (Obligaciones no hipotecadas	16½	22
Iron Beer (Obligaciones no hipotecadas)	—	—
Jarcia Matanzas	70	85
Manufacturrera	¼	5
Edificio La Metropolitana S. A.	—	—
Ladrillos	—	—
Matadero	—	—
Nueva Fábrica de Hielo	102	—
Papelera Serie A.	85	—
Papelera Serie B.	60	90
Teléfono	73	—
Unidos	14	—

ACCIONES

	Comp.	Vend.
fBanco Agrícola	—	—
Banco Territorial	—	—
Banco Territorial; beneficiarias	—	—
Banco de Préstamos sobre Joyería	—	—
Cervecera	71	125
Ferrocarriles Consolidados de Cuba; preferidas	25	—
Cuba Cane prefs	—	—
Cuba Cane com	—	—
Kokofat prefs	—	—
Kokofat com	—	—
Cuba R. R.	—	—
Curtidora	—	—
Fibras y Jarcia	21	—
H. Electric Utilities Co. prefs. 6 por 100	63½	66
H. Electric Utilities Co. prefs. 5 por 100	48½	—
H. Electric Railway Co. preferidas	9	14
H. Electric Railway Co. comunes	1	1½
Jarcia prefs	21	—
Jarcia prefs. ex dividendo en acciones	21	—
Jarcia comunes	4	8
Licorera comunes	2½	—
Lonja prefs.	66	—
Lonja comunes	60	—
Manufacturera pref	—	—
Manufacturera com	—	—
Matadero	—	—
Seguros La Mercantil	—	—
Metropolitan Auto.	—	—
Naviera prefs.	—	—
Naviera prefs. ex certificados	33	—
Naviera comunes	4¾	5¾
Nueva Fábrica de Hielo	172½	—
Nueva Fábrica de Hielo beneficiarias	80	50
Perfumería prefs	20	—
Perfumería com	1½	—
Pesca prefs.	69	—
Pesca comunes	6	—
Teléfono prefs.	81½	90¾
Teléfono com	100	—
Unidos	3¾	6
Union Oil	4⅞	6

ACCIONES DE BANCOS

NUEVA YORK, junio 6.—Al cierre del mercado «over the coater», se cotizaban las acciones de los Bancos a los tipos siguientes:

	Comp.	Vend.
Nat. City Bank	71¾	72½
Irving Trust Co.	29	29½
Guaranty Truts Co	420	424
Chase Nt. Bank	68¾	69½
First Nat. N. Y.	3250	3300

LA BOLSA DE AZUCAR DE NEW YORK

Desde ayer no funcionará los Sábados la Bolsa de Azúcar de New York hasta el próximo invierno.-

MERCADO DE METALES

Junio, 6.

Oro barras en Londres, 84 chelines, 9-1|8 peniques.

Plata en New York, 26-3|8.

Niquel, 35.

Cobre, 8-3|8.

Plomo, 3.60.

Zinc, 3.55.

Comité de Defensa de los Acreedores de Demetrio Córdova y Cía.

Se avisa a los acreedores del Banco de Demetrio Córdova y Cía., por cualquier concepto que sean, que pueden pasar cualquier día hábil de 9 a 11 y de 2 a 4, por la casa Corrales 291 bajos, domicilio de este Comité, a fin de informarles sobre las Bases acordadas para facilitar y obtener el cobro de sus haberes.

Benjamín FERNANDEZ.
Presidente.

NEW YORK

Por los lujosos y modernos vapores americanos construidos especialmente para los trópicos, de la

Panamá Mail S. S. Co., y Grace Line

Pasaje de la. clase . . . . . $ 85.00

IDA Y VUELTA $130.00

Todos camarotes grandes, exteriores, con camas Simmons, sin literas altas, excelente cocina y servicio.

TANQUE DE NATACION — ORQUESTA

Próximas salidas: "SANTA CLARA', Junio 11. "ECUADOR", Junio 15.

CARGA Y PASAJEROS: Edificio Centro Gallego, Vestíbulo Teatro Nacional. Esq. de Prado y San Rafael Teléfono M-2244.

Agentes Generales: Nitrate Agencies Co. V. Holguín, Gerente.

LLOYD NORTE-ALEMAN

NORTH GERMAN LLOYD BREMEN

NEW YORK --- EUROPA

«TRIO LLOYD» (LLOYD EXPRESS)

VAPORES:

«BREMEN». «EUROPA». «COLUMBUS»

«CUARTETO LLOYD» VAPORES:

«BERLIN». «GEN. V. STEUBEN». «STUTTGART». «DRESDEN».

LUJO -- ECONOMIA -- COMODIDAD -- RAPIDEZ

10 SALIDAS MENSUALES

A. C. FABRICIUS & Co. S. en C.

AGENTES GENERALES

Pasajes Cámara Obispo 28 A-3455 — Pasajes Tercera Amargura 1 M-8066 — Fletes Oficios 18 M-8082, M-3951

Ad. No. G-5540SA

Servicio Popular de la famosa FLOTA DE LUJO de la LINEA WARD

NUEVA YORK Y MEXICO

Servicio expreso entre la Habana y Nueva York con grandes transatlánticos modernos y servicio regular a México por medio de excelentes vapores. Juegos de cubierta, suculenta cocina y todas las comodidades modernas.

Fechas de Salida

HABANA a PROGRESO y VERACRUZ

BUQUES	SALIDA DE LA HABANA	LLEGADA Á PROGRESO	LLEGADA Á VERACRUZ
SIBONEY	Junio 9	Junio 10	Junio 11
ORIZABA	Junio 16	Junio 17	Junio 18
ORIENTE	Junio 23	Junio 24	Junio 25
SIBONEY	Junio 30	Julio 1	Julio 2
ORIZABA	Julio 7	Julio 8	Julio 9

Precio mínimo del pasaje de la HABANA á PROGRESO $76 ida—$145 ida y vuelta VERACRUZ $71 ida—$135 ida y vuelta MEXICO, D. F. $81.30 ida—$150 ida y vuelta

HABANA Á NUEVA YORK

BUQUES	SALIDA DE LA HABANA	LLEGADA Á NUEVA YORK
ORIENTE	Junio 11	Junio 14
MORRO CASTLE	Junio 13	Junio 16
SIBONEY	Junio 18	Junio 21
MORRO CASTLE	Junio 20	Junio 23
ORIZABA	Junio 25	Junio 28

Precio mínimo del pasaje de la HABANA á NUEVA YORK $85 ida—$130 ida y vuelta

Para comprar o reservar pasajes u obtener informes completos, dirigirse al Departamento de Pasajeros, Teléfonos A-6154 y M-7776 EDIFICIO CENTRO ASTURIANO en la Habana

WARD LINE

AVISO

Compro todos los Bonos Hipotecarios que existan de la antigua fábrica Cubana de Gomas y Cámaras (Cuban Tire and Rubber Co.) Diríjase al

Dr. GUSTAVO VILLOLDO, Real Núm. 116, Marianao

N. GELATS & Co.

Habana BANQUEROS Aguiar 106-108

Vendemos cheques de Viajeros

Pagaderos en todas partes del mundo

y Cartas de Crédito Circulares

en las Mejores Condiciones.

"SECCION DE CAJA DE AHORROS"

Recibimos Depósitos en esta Sección Pagando de 3 por 100 Anual.

Todas estas operaciones pueden efectuarse también por correo.

COMPAÑIA de SEGUROS

CUBA

La decana de las Compañías de Seguros de Accidentes del Trabajo establecidas en el país

Oficinas y Dispensario Médico

OBISPO 75, edificio propio

TELEFONOS:

Centro Privado: M-6901 - M-6902

APARTADO 2526 HABANA

Suscríbase al DIARIO DE LA MARINA

M.E.C.D. 2016

PARA ELLAS Y PARA ELLOS

CONSULTORIO

Por la Doctora HERMINIA PLANAS

TODAS LAS LINEAS A UN LADO

Es la divisa de este original vestido de tarde. Hábil y sencillo artificio para reducir visiblemente la estatura. Este modelo de "Pictorial Review" fué confeccionado en crepé verde oscuro, a rayas. Adornado en cuello y puños con verde chartreuse. El fajín de la misma tela, drapeado, es un detalle favorecedor. Este mismo patrón puede interpretarse en satín, georgette o encaje, según el destino que se asigne a la tollette. En la "Casa Grande" tienen la representación exclusiva de los patrones Pictorial Review

PERSEVERANCIA

Cabecita loca,
cabecita esquiva,
eres roca viva,
pero en esa roca
plantaré un jardín de suave fragancia
Si la dicha es poca, mucha es la (constancia;
mi perseverancia
logrará su fin.
Aguarda; mi nave sus velas enjunca,
ya vendrá el deshielo de tu alma (glacial;
ya por cada rosa que tu mano trunca
brotará otra rosa, crecerá un rosal.
Yo vencido siempre y abatido nunca,
con mis sueños rotos labro un ideal,
y así seguiremos hasta que en su día
cuajen las ternuras sobre el desamor,
y mi pobre boca, que solo sabía
murmurar: "Mañana",
clame: "Por fin, mía!"
La perseverancia siempre de su flor.

Amado NERVO.

«JAMONCITA»

Treinta años por muy poca cosa para considerarse "vieja". Anímese, que es lo principal. Esas canas incipientes se disimularán bien con sólo aplicarse la loción GOTAS DIVINAS de muy fácil uso.

Se aplica con las manos como cualquier loción de olor para el cabello. No afecta la ondulación permanente, ni otra alguna.

Las GOTAS DIVINAS. Devuelven a los cabellos, positivamente, su primitivo color natural que tuvo en la juventud, hayan sido estos NEGROS RUBIOS o Castaños, haciéndolo flexible, suave y muy brillante.

Para más informes en la Botica Internacional. Bajos del Plaza, doctor R. D. Lorié, Telf: M-4150.

«AZUCENA»

Como jabón fino y de perfume permanente, le aconsejo usar el de marca SANFAST, de Piver que puede elegir en el olor que prefiera, muy agradable el, de "Murguet" y el de "Verbena".

(De venta en quicallerías, boticas etc.)

LA ELECCION DE ESPOSA

Cuéntase de un caballero que le hacía la corte a una joven que tenía dos hermanas, que estando de visita en la casa en ocasión en que las tres se hallaban reundas, oyó que una de ellas decía las dos: "me gustaría saber donde está **nuestra** aguja". El enamorado hizo todo lo posible sin dar muestras de descortés, resuelto a no pensar más en una joven que no tenía más que una aguja y esa en sociedad, y que por lo visto tampoco estaba muy bien informada del sitio donde la había dejado.

Es de todo punto imposible extendernos —sigue diciendo el autor— sobre todos los detalles que deben tenerse presentes al elegir una mujer. El sentido económico o la facultad de saber abstenerse de todo gasto inútil, así como la puntualidad, son dos cosas muy importantes. En cuanto al temperamento ecuánime y equilibrado, al buen carácter, como vulgarmente se dice, es muy difícil conocerlo de antemano; ¡le cuesta tan poco sonreirse a una mujer en presencia de su amado!

La mayor parte de los hombres se casan con una mujer solo porque es bonita o porque sabe halagarlos, sin tener presentes para nada aquellas sólidas cualidades de espíritu que son la base más firme y segura de la felicidad doméstica. Así no hay que olvidar que de la elección de mujer depende, mayormente para el hombre, su felicidad o infelicidad en el matrimonio, o su buen o mal éxito en la vida. Nada hay más terrible que una mala.

NOTA: A propósito del tema y accediendo a repetidas indiciones de lectores (de Ellos) publicaré algunas contestaciones —no todas— sobre esta pregunta "¿Cuál es la mujer ideal?

No verán la luz las contestaciones que requieran mucho espacio, ni las poco corteses, etc.

HAY QUE SER PREVISOR

Un señor entra en una joyería, y dice al joyero, mostrándole un anillo.

—Quisiera hacer grabar algo, algunas palabras, en la cara interior de esta sortija, que destino a mi prometida.

—Me parece muy imprudente...

—¡Cómo! ¿Qué quiere usted decir?

—Nada más fácil, ¿Y qué pondremos?

—Pues pongamos... "Santiago, a su adorada Magdalena".

—Fíjese usted, señor—contesta el joyero, que es hombre muy del día, de mentalidad bien moderna—: Fíjese usted. Esta sortija no podrá usted volver a utilizarla si la señorita Magdalena cambia de opinión y rompen ustedes su compromiso. ¿No le parece a usted mucho mejor que pongamos sencillamente: "Santiago, a su único amor?" Así, en caso de ruptura... ¡Hay que ser previsor!

MORITA.

No se proecupe, sole con le viaje se afinará su silueta. Aproveche para bañarse en el mar y nade cuanto pueda. Siendo tan corto no necesitará nada especial para el vapor. Lleve la ropa que tiene y un abrigo tipo "sport", que siempre le será útil.

ULTIMA MODA.

Según los modelos para primavera presentados por los grandes modistos, se puede decir que reinará para el día una franca alegría de colores, los cuales no se temerá oponerlos entre sí, y por una variedad de detalles que cada mujer podrá adjuntar a su tocado, interpretándolo así de un modo absolutamente personal.

Así vemos gran número de mangas cortas que no llegan al codo y otras hasta diez centímetros del puño. Cuando el vestido lleve mangas largas, estas serán muy adornadas y muy amplias, a juzgar por las que he visto, por cierto muy encantadoras, en la colección de Redfern. Imaginaos sobre un vestido de crespón marroquí negro, una manga ceñida hasta el codo, prolongándose hasta el puño por medio de una sucesión de volantitos de crespón georgette blanco que van ensanchándose cada vez más, hacia abajo. Este mismo adorno formaba un pechero como adorno del delantero del cuerpo.

La cintura se situará, según la altura de la mujer, en un espacio comprendido entre el sitio normal del talle y cinco centímetros por encima de él. Se marca por medio de cinturones bastante anchos, de gamuza o de tejido, y a veces por un grupo de pliegueciños o de nervaduras y también por medio de un movimiento de drapeado. Estos drapeados jugarán un gran papel en la moda de verano, sobre todo en los vestidos de noche. Se verán también aun muchísimos escotes drapeados, que darán soltura a los vestidos, blusas y abrigos.

Los arrollamientos en diagonal y los cortes al bies servirán para hacer gran cantidad de modelos cuya línea ganará en suavidad. Abundarán muchísimos faldones que será casi siempre lisos por detrás y en forma delante; en gran número de modelos crecen delante con un movimiento redondeado que produce el efecto de la parte baja de una chaqueta.

La originalidad de las faldas continúa estacionaria: larga para la noche y semicorta para el día, lo cual está bien y felicitamos a los modistos por haber sabido guardar una largura razonable.

(Continuará)

CONTRA LOS MOSQUITOS.

Es una lástima que el fin de un día perfecto sea arruinado por los mosquitos.

Estos se crían en aguas estancadas y si se tiene en el jardín charcos, estanques o cualquier otra cosa donde el agua esté inmóvil, conviene cubrirlos con una capa de parafina, lo que impide que los mosquitos depositen sus huevos y se desarrollen las larvas.

El aceite de citronela (toronjil) untado en el cuello, muñecas y tobillos evitará la picadura de los mosquitos porque aborrecen el olor y los mantiene alejados mientras dura su fuerza.

Si podéis soportarlo, el mejor preservativo contra los mosquitos es frotarse con jabón, despues del baño y dejar que éste se seque en la piel, para lo cual el jabón PERUSOL es muy recomendado.

DE INTERES PARA LAS AMAS DE CASA.

Recomiendo a mis lectoras tomar de este número de teléfono A-1382 para informarse de lo que quiere decir papel PATAPAR. Proporciona gran comodidad en las cocinas, teniendo distintas aplicaciones en el uso casero, como verán explicado en la cubierta del sobre (Papel Patapar)

X. Y. Z.

Entre nosotros el caballero siempre cede la derecha —y da el brazo derecho— a las damas.

Los franceses opinan que el lado del corazón deben ocuparlo las damas.

Actualmente está bastante en desuso la cortesía de dar el brazo, consecuencia del predominio de la vida al aire libre, de los deportes, de la mujer del tipo atlético.

El hombre y la mujer son camaradas que marchan alegremente uno junto al otro, y nada más.

RUBEN.

Pida la pomada LILIANA para el cabello, a la Droguería SARRA—depósito principal de esa pomada— caso de que no la encuentre en esa localidad, que no dudo la tengan. Vale dos pesos el botecito y se aplica con un pedazo de franela, frotando suave en el cuero cabelludo. Todos los días Con seguridad le brotará cabello nuevo, sea constante.

PENSAMIENTOS

En amor, la casualidad es una gran maestra, tened siempre dispuesto el anzuelo, y en el lugar que menos lo esperéis encontraréis pesca.—**Ovidio.**

El amor, el que primero se cura es el que mejor se cura.— **La Rochefoucauld.**

REPOSTERA.

GALLETAS DE CHOCOLATE PARA TE

Cantidades: harina, 250 garmos, azúcar, 250 gramos, mantequilla, 150 gramos; media cucharadita de polvos de hornear; extrato de vainilla, una cucharadita, huevos enteros 3 y una yema más; cacao, dos y media cucharadas.

Manera de hacerlas; la mantequilla y el azúcar se ponen en una cacerola, se baten con una cuchara de palo hasta que haga crema, se añaden las yemas una por una, la harina cernida con los polvos de hornear lo mismo la vainilla, sin dejar de batirse. Se baten aparte las claras a punto de turrón y se incorporan junto con el cacao. Ya no se bate más. Esta pasta se sirve ne una bolsa de manta con duya y se hacen figuras, las que se deseen, ya sean rosquitas o cualquiera otra. Se reparten en latas engrasadas y se meten al horno en calor regular, por espacio de 10 minutos.

3 GRANDES PERIODICOS POR 1.60 AL MES
DIARIO DE LA MARINA
INFORMACION y ORBE: Llame al A-2425

ALMACENES DE TEJIDOS — SEDERIA — NOVEDADES
CASA ALMIRALL
MONSERRATE 139 AL 145.-HABANA
(Entre Dragones y Teniente Rey)
Sucursales:
Santa Clara, Sagua la Grande, Sancti Spíritus, Holguín.

A partir de mañana,
una oferta directa al público:

MEDIAS "ALMIRALL"
a $ 1.00 El Par
VALEN $1.75

Las de más duración. De seda pura.
Pie y talón francés. Full fashioned.

GARANTIZADAS
20 colores de última moda

Obsequiaremos a todo cliente que nos compre un par de medias, con elegante y útil obsequio.

Si no puede visitarnos, llame al teléfono M-9246, y le visitará uno de nuestros Agentes vendedores.

CASA ALMIRALL

La misma oferta en nuestras Sucursales de Santa Clara, Sagua la Grande, Sancti Spíritus y Holguín.

En el Viejo y en el Nuevo Mundo, el Jabón NOVIA ha sido por muchos años el favorito de cuantos se ufanan de buen cutis. Su rico perfume, su sedante contacto y su esmerada preparación, lo han hecho insustituible para las personas cuidadosas.

Use para el baño
JABON NOVIA
no cuesta más

¿No ha conseguido aún alguno de los premios
DEL CONCURSO "CATUCA"?

Bien Fácil le Será Lograrlo Comprando sus Zapatos en Cualquiera de las Tres Peleterías Favoritas del Público

«EL MUNDO» «EL GLOBO» Y «NUEVO MUNDO»

Son muchas las personas que han conseguido sus zapatos GRATIS
¿Por qué ha de pagar por los suyos?

VISITENOS Y VEA NUESTRAS GRANDES REBAJAS DE PRECIOS

«EL MUNDO» — La Peletería de las Damas — Reina 33, frente a Galiano.

«EL GLOBO» — La Casa de los Caballeros — REINA 15

«NUEVO MUNDO» — La Casa de Todos. — Belascoaín 43 y 45.

SOLICITE NUESTRO CATALOGO.- ENVIO GRATIS

HABANERAS

DE DIAS

ROBERTO MENDOZA

Un saludo.
Con mi felicitación.
Llévenlo estas líneas hasta un amigo del cronista, muy simpático y muy querido, Roberto Mendoza.
Está de días.
En la festividad de la fecha.
Recibirá congratulaciones repetidas con tal motivo de todos los elementos de nuestra sociedad.
Roberto Mendoza dedica su actividad y su inteligencia al auge y engrandecimiento de **Milagros**, el aristocrático jardín, al que se encuentra ligado estrechamente.
Tenga un día feliz.
Como bien se lo merece.

SAN ROBERTO

Los Robertos.
¡Cuántos que felicitar hoy!
En primer término el coronel Roberto Méndez Peñate, ex-Gobernador de las Villas, tan estimado y tan querido por sus altos merecimientos
Entre los médicos, el doctor Roberto Chomat y de la Cantera, director de la policlínica **La Caridad**, que acaba de cumplir el segundo año de su boda con la señorita Magdalena Pérez de Acevedo.
El doctor Roberto Escarpenter.
El doctor Roberto Tiant.
El doctor Roberto Martínez.
Este último, a quien mando mi saludo más afectuoso, perteneciente a la Casa de Socorro del Vedado.
Un ausente.
El doctor Roberto Gutiérrez.
Se encuentra prestando sus servicios profesionales en uno de los más importantes hospitales de Nueva York.
De nuestro mundo financiero, el señor Roberto Arozarena, gerente del Banco de Canadá.
Roberto Suero.
Roberto Madan.
Un joven ejemplar, de relevantes méritos, el doctor Roberto Netto profesor de la Academia de Derecho.
El doctor Netto desempeña entre otros importantes cargos el de letrado consultor de la Secretaría de Hacienda.
Roberto Luis, hijo del doctor Octavio Ortiz Casanova, comandante auditor de la Marina de Guerra.
Un joven simpático y distinguido de la nueva promoción social, que empieza a frecuentar nuestros clubs elegantes.
Roberto Vieites.
Alumno de La Salle.
Hijo del doctor Moisés Vieites, notable jurisconsulto, de altos presitgios en nuestro foro, y su bella y gentilísima esposa María Romero de Vieites.
Roberto Betancourt y Hortsmann distinguido joven, a quien saludo especialmente.
El doctor Roberto de Céspedes, joven y talentoso galeno, que figura entre los principales elementos del Círculo Médico de Cuba.
Pertenece al cuerpo facultativo del Hospital Mercedes, dando a diario pruebas evidentes de su pericia, habilidad y maestría.
Se verá muy festejado.
Lleno de satisfacciones.
Roberto Heydrich, distinguido joven, que desempeña, ganado por sus meritísimos servicios, un importante cargo en la Secretaría de Gobernación.
Roberto Oliva, Roberto Martínez Betancourt y Roberto Pedroso.
Roberto Coloma.
Distinguido pianista.
Un simpático joven, Roberto Hoadley, que hace sus estudios para la carrera diplomática.
Roberto Alonso, Roberto Miranda Roberto Loret de Mola, Roberto Chacón, Roberto Cabrera, Roberto Alvarez, Roberto Sánchez Delgado, Roberto Pérez, Roberto Tovar, Roberto Puig y el joven Roberto Souto.
Roberto Fernández Hermo, simpático joven, hijo del popular senador Lorenzo Fernández Hermo.
Y por último, Roberto Andrain y de la Cuesta, un niño muy gracioso y muy inteligente.
Un día feliz.
¡Séalo para todos!

ROBERTO SANTOS

Uno de casa.
Entre los Robertos.
Para él tengo un saludo especial, en nota aparte, de felicitación afectuosa.
Trátase de Roberto Santos, buen amigo y buen compañero, de los mas fieles, de los más leales y de los más consecuentes.
Celebra sus días hoy.
Y se verá muy festejado.
Quien tiene tan bien ganados en esta redacción el aprecio y el afecto de todos es natural que llegado su onomástico reciba congratulaciones innumerables.
Para el bueno de Santos hago expresión con estas líneas de mis mejores deseos.
Por su bien personal.
Y la felicidad de los suyos.

ROBERTO SUERO Y NAZABAL

Un nuevo cristiano.
Por la gracia del bautismo.
Recibió ayer las sacramentales aguas y con ellas el nombre de Roberto el lindo hijito de los jóvenes y distinguidos esposos Roberto Suero y Moraima Nazábal.
La ceremonia se llevó a efecto con toda sencillez a las tres de la tarde en la Ermita de Arroyo Arenas.
Padrinos del nuevo cristianito fueron su abuela, la respetable señora Ana María Bernal viuda de Suero y su tío, el señor Nicolás del Castaño y Padilla.
Lindo el altar.
Una filigrana.
Obra del jardín **El Clavel**, el eden de los Armand, era todo en blanco con callas, gladiolos y dalias.
En la elegante residencia de los esposos Suero-Nazábal hicieron también los floristas de **El Clavel** un lindo adorno de plantas y flores.
En la mesa del exquisito buffet se destacaba la belleza de una gran **corbeille** estilo **Capitolio** de dalias y gladiolos rosados.
Un saludo a Robertico.
Hoy en su primer santo.

LA BODA DE ANOCHE

Amores felices.
Consagrados ya ante el altar.
Vieron realizado así anoche su más acariciado ideal la bellísima señorita María Antonia Montoto y el caballeroso joven Víctor Manuel Norman.
La ceremonia se verificó, ante concurrencia numerosísima y selecta, en la elegante Capilla de los Padres Agustinos en el Reparto Almendares.
A las nueve en punto hizo su entrada la gentil **fiancée** ricamente ataviada con las galas nupciales.
Un primor el ramo.
Lindísimo.
De callas y gardenias, con caídas de esta última flor y cintas menuditas de tisú de plata, que dejaba adivinar su procedencia de **El Clavel**, el gran jardín de las novias.
Respondía al exquisito modelo **Ensueño de Amor**, uno de los más bellos creados últimamente por los incomparables hermanos Armand.
El cumplido caballero Arturo Montoto, padre de la desposada, y la señora Herminia Norman de Morales, hermana del novio, fueron los padrinos.
Testigos.
Por María Antonia.
El capitán Herminio Inchaústegui, el doctor Alfredo Mc Donald y el señor José Freyre.
Y por el novio, el doctor Alfredo Mc Donald, Jr. y los señores Juan Nogueira y Gustavo Carrión.
¡Sean muy felices!

(Continúa en la Pág. SIETE)

MADAME GIL
PELUQUERIA DE SEÑORAS Y NIÑOS
OBISPO 86. TELEF. A-6977. HABANA.
REBAJA DE PRECIOS
Cortes de melenas, manicures y arreglo de cejas
Cada servicio.. a 50 cts.
Niños.. a 40 cts.
Shampomg.. a 60 cts.
Ondulaciones.. a 80 cts.
Ondulaciones permanente, irreprochable $10
MASAJES DE $1 a $3. — TINTES A PRECIOS DE REAJUSTE
Esta rebaja provisional no afecta en nada a la perfección acreditada norma y garantía de nuestros trabajos.

ABSUELTOS EN NUEVITAS LOS OBREROS ACUSADOS

NUEVITAS, junio 6. DIARIO, Habana.—Anoche llegaron a esta ciudad el prestigioso abogado camagüeyano doctor Arturo Don Rodríguez, Secretario del Gobierno Provincial que labora junto al Gobernador Villena.

Obedece su viaje, entre otros asuntos, a defender a los cincuenta obreros acusados ante Juzgado Correccional por jugar al prohibido, habiendo obtenido ruidoso triunfo al sacarlos absueltos.

Ramón Pérez Rodríguez,
Corresponsal.

Presupuestos Reducidos
En Cualquier Lugar de la Habana

Acabada de construir, lista ya para ser habitada, se vende en $6,700.00; casa y terreno; $2,500 de entrada y $4,200 aplazado.

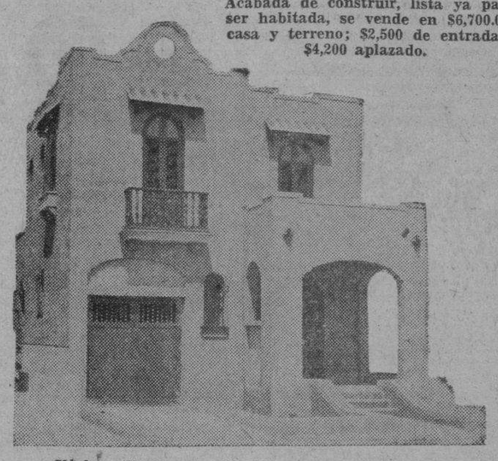

Véala, calle D entre 12 y 14, Reparto Almendares.
Puede ver otras en 9, entre 6 y 8, en 9 entre 8 y 10, la Sierra, y en 18 esquina a D. Almendares. (Próxima a terminarse).
Compuesta de portal, sala, comedor, pantry, cocina, cuarto de criados, baño criados, tres habitaciones, baño de lujo terraza al fondo, pérgola al frente, recibidor, garage, jardín, pasillos y patio al fondo.
Arquitecto MAX BORGES, Ingeniero
Estudio: Calzada de AYESTERAN esquina a DOMINGUEZ.
Teléfonos: U-5588, U-4266.

Liquidación Asombrosa de Muebles

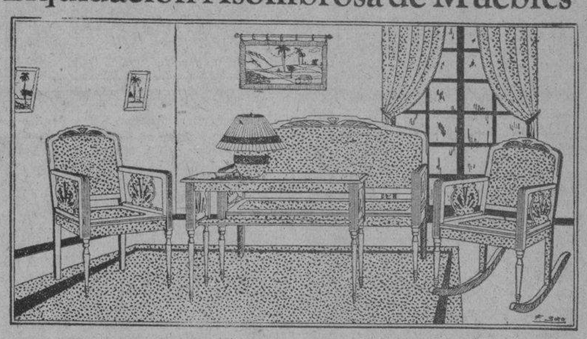

Todo por menos de la mitad de su valor: 200 juegos de sala y saleta en todos los estilos; 150 juegos de comedor y 220 de cuarto; hay piezas sueltas. Gran facilidad en los pagos. No compre sin ver estas gangas.
"LA CASA LOPEZ"
Belascoain 76 entre Pocito y Jesús Peregrino. Habana.
Alquilamos y hacemos cambios de muebles. Telf. U-4541.

EL NUEVO INSECTICIDA
SHELL-TOX destruye cuanto insecto existe sin afectar la salud humana.
SHELL-TOX es el insecticida científico, práctico, seguro y agradable que será usado por todos los hogares de la República.
Pida hoy mismo una lata y un pulverizador Shell-Tox.
DE VENTA EN TODAS PARTES
Cía. Petrolera SHELL-MEX de CUBA S. A.

¿Encuentra Vd. poco aliciente en la vida?
¿Está Vd. displicente?
Vaya Ud. al famoso «CABARET EL PARAISO» en la PLAYA DE MARIANAO, donde se divierte económicamente. Es el CABARET veraniego de moda, el preferido de la GENTE BIEN, por su completo orden social, sus grandes y frescos salones, su excelente Orquesta, sus 58 bellas y complacientes bailadoras que saben hacer las delicias de sus favorecedores.
"Cabaret El Paraíso"
en la PLAYA DE MARIANAO, QUINTA AVENIDA Y GRAU.

M.E.C.D. 2016

AVISO

AL PUBLICO DE LA HABANA

...La empresa del nuevo Teatro FAUSTO, en sus deseos de ofrecer al público, algo único, ha resuelto optar como sistema el brindar siempre en su teatro un espectáculo SELECTO y ATRACTIVO. con la ventaja de que los precios de las localidades serán al alcance de todos y de acuerdo con el estado económico del país.

Vea nuestros precios en los próximos anuncios.

Antich y Cía.

ESCENA

PRINCIPAL: A-6737. A las 3.15 y 9.15: «CALLA, CORAZON».

El programa que para hoy domingo anuncia el «Principal de la Comedia» lo cubre la preciosa obra de Felipe Sassone «Calla, Corazón. Se representará en la noche a las 9 y 15.

Felipe Sassone es uno de los comediógrafos q. más estima nuestro público. En «Calla Corazón» su ingenio y su técnica teatral se despliegan triunfales.

Mañana no hay función. La Compañía sale para Santa Clara donde actuará durante algunos días. El viernes regrsará para reaparecer con «El proceso de Mary Dugan».

NACIONAL: A-3730. Por la Tarde «El Jorobado». Por la Noche: «El Soldado de San Marcial».

Hoy en el «Nacional» encontrará el público, tarde y noche, un excelente programa. En matinée a las 2 y media se pone en escena el grandioso drama en diez cuadros titulado «El jorobado o El caballero Enrique de Lagardere», grandiosa obra de fastuosa presentación, distribuída en diez cuadros, genial creación de Enrique Rambal. En esta obra encontrará el público mucho que admirar a través de la esmerada interpretación que le da la Compañía Rambal. El programa de la noche, que empieza a las 9 en punto, se cubre con la emocionante obra «El soldado ed San Marcial» obra plagada de situaciones teatrales que llevan al ánimo del espectador el máximo de emoción.

Mañana, programa doble por el precio de 60 centavos luneta y 15 y 20 galería.

MARTI: M-4078. Un Buen Programa.

Un buen programa ha seleccionado la Solidaridad Musical, empresa de este favorecido teatro. Primeramente matinée de una de la tarde a las 5, con cintas cómicas y la producción «Alma Guajira», interpretada por Blanca Bárcenas y otros artistas de este teatro. Luego subirá a escena «Las Lloronas». Habrá regalos de juguetes a los niños, 20 centavos niños y 30 mayores.

A las 5.15 tanda elegante subiendo a escena a petición el sainete «La Verbena de la Paloma», exhibiéndose de nuevo «Alma Guajira». 30 centavos. Por la noche a las 8.30: «El país de las hadas». 30 centavos y a las 9.30 tanda doble con la zarzuela «El huésped del Sevillano». Luneta 40 centavos numerada.

PAYRET: A-7157. María Marco y Manolo Villa.

Programa extraordinario el de hoy en el Rojo Coliseo. Se celebraran dos matinées una a las dos y otra a las cinco al precio de 30 centavos luneta. Los niños pagarán solamente 20 centavos. En la tanda de las dos subirá a escena «La alegre trompetería» y «Lysistrata» y a las cinco la zarzuela «Alma de Dios». En el turno de 8.30, se representará «Lysistrata» y a las 9.30, tanda doble con «La Montería». Mañana lunes función popular con «La princesa del dollar», opereta en 3 actos. Luneta 40 centavos.

ACTUALIDADES: A-5894. «El Conde de Monte Cristo».

Hoy se inicia un sistema nuevo de función continua en este popular teatro, que se ve favorecido por el público que a diario acude a él. Se inicia la función de hoy a la una de la tarde hasta las once de la noche. El programa es a base de «El conde de Monte Cristo», sincronizada, e «Ingagi», explicada en español; comedias y revistas.

Mañana función continua de 2.30 de la tarde a 11.30 de la noche con «El secreto de los Menda» y «Con Byrd en el Polo Sur».

ANUNCIESE EN EL Diario de la Marina

NACIONAL
HOY DOMINGO
COMPAÑIA RAMBAL
60 Matinée a las 2½
Ctvs. EL JOROBADO o
ENRIQUE DE LAGARDERE
A LAS 9 y cuarto
El Soldado de San Marcial

HOY LUNETA 40¢ — Rialto — HOY NIÑOS 20¢
Gran Matinée de 1 a 5 - El mejor Programa
La chispeante comedia
Ay Que me Caigo!
por el gran cómico
HAROLD LLOYD
RONALD COLDMAN en
CONDENADO A LA ISLA DEL DIABLO
A petición
CHARLES CHAPLIN
en su producción
LUCES DE LA CIUDAD
5½ y 9½
Gran Exito
Ronald COLMAN
en el drama supremo
CONDENADO A LA ISLA DEL DIABLO
JUEVES 11
ESTRENO EN CUBA
EL IMPOSTOR
La colosal producción Fox HABLADA en ESPAÑOL por JUAN TORENA

COSAS DE CINELANDIA

NORMA SHEARER EN «LA DIVORCIADA»

Hace algún tiempo publicamos una especie de «balance cinematográfico» del pasado año en Hollywood, señalando las «big six», es decir, las seis películas que mayor éxito de público y de crítica habían alcanzado.

Entre esas «seis mejores películas del año» figuraba, en lugar muy prominente, «Divorcee» («La Divorciada»), por Norma Shearer, Chester Morris y Robert Montgomery. Es una producción de la Metro.

Figurar en el «big six» es el mayor honor que puede caber a un artista o a una producción determinada. Norma, la fina, la gentil protagonista de «Divorciada» mereció ese honor juntamente con el «film» en que, a juicio de la prensa norteamericana, ha llegado la gran actriz a una categoría artística más alta.

Como quiera que esta película se va a estrenar mañana en el teatro «Campoamor», fieles a nuestro propósito de tener a nuestros lectores al tanto del movimiento cinematográfico, vamos a dar algunos detalles sobre la misma.

«La Divorciada» se basa en la novela de Ursula Parrot «La ex-esposa». Esta novela obtuvo un éxito extraordinario a raíz de publicarse. Planteaba un asunto de tan trascendente interés legal, moral y social, que el público norteamericano se arrebató el libro de mano en mano, libro que alcanzó numerosas ediciones.

El asunto de «La ex-esposa» ha sido transcripto con gran habilidad a la pantalla, dándose el título de «La Divorciada». El director de la película ha tenido cuidado en recalcar aquellos aspectos más intensos de la novela. El corazón de una mujer adorable, la honra de su nombre, su paz moral y su tranquilidad de espíritu, juegan papel importante en el drama que este «film» nos presenta. Y por otra parte las injusticias de algunas leyes, creadas por el egoísmo de los hombres en su propio provecho.

Asunto tan delicado como el del divorcio, es natural que haya provocado los más vivos y diversos comentarios entre la sociedad de los Estados Unidos. Puede decirse que «La Divorciada» ha sido una de las películas más discutidas el año pasado en la gran nación del Norte, habiendo ocupado reiteradas veces columnas y columnas de la prensa.

Norma Shearer y Chester Morris en «La Divorciada»

Y por fin, dos palabras sobre Norma Shearer. Norma es bien conocida entre nuestra afición cinematográfica. Es una artista exquisita; bella, natural, elegante. Su dicción en los «talkies» es notabilísima.

Los entendidos aseguran que en ninguna otra película ha logrado Norma Shearer un éxito tan cabal como en «La Divorciada». Se escogió en este caso la actriz ideal para el papel.

No dudamos que en La Habana obtenga «La Divorciada» igual resonancia que en los Estados Unidos.

PANTALLA

CAMPOAMOR: A-7054. «CARNE DE CABARET».

Hoy se exhibe por última vez en matinée tarde y noche, la grandiosa producción Columbia «Carne de cabaret», que ha mantenido el teatro completamente lleno desde el pasado lunes. «Carne de cabaret» es sin disputa alguna una de las mejores películas en español que han venido a Cuba y la interpretan Lupita Tovar, Ramón Pereda y René Cardona.

En matinée se exhibirá además de esta cinta, comedias, noticiario, «Tragedia y heroismo», intenso drama con Richard Cromwell y Barbara Bedford y «El diablo entre las mujeres», con Victor Mac Laglen y Mona Maris.

Mañana «La Divorciada», un nuevo drama presentando una nueva clase de amor: un amor distinto. el de la mujer rebelde que sucumbe a los deseos de su corazón. Norma Shearer secundada por Robert Montgomery, Conrad Nagel y Chester Morris, son los principales intérpretes de esta gran película Metro, que obtuvo el primer premio en el concurso que anualmente celebra el Instituto de Bellas Artes de Hollywood.

FAUSTO: M-8826. REAPERTURA, EL JUEVES.

El próximo jueves 11 abrirá sus puertas este teatro, preferido del público habanero. Remozado completamente, elegante, con todos los adelantos modernos y el lujo más apropiado que existir pueda, ofrecerá a partir del jueves 11 valiosas películas sonoras. La que se anuncia para su reapertura es una verdadera joya del arte cinematográfico sonoro: «El veneno del pasado», por Bebe Daniels y Ben Lyon, con el concurso de ese actor formidable que se llama Lewis Stone. La empresa Antich y Co. ha contratado a la famosa Orquesta Siboney para que ofrezca selectas piezas musicales en los entreactos y terminación de la película. Los precios, que se darán a conocer mañana, son razonables, al alcance de todos los bolsillos.

Prepárese para ir a «Fausto» el próximo jueves.

REGINA: M-1407. «TODA UNA VIDA». En Español.

Tres estrenos en el programa de hoy es algo que debe tenerse en cuenta, porque significa un esfuerzo de la empresa en obsequio del público. «Toda una vida» producción hablada en español por Carmen Larrabeiti, «Un león de sociedad», sonora por Jack Oakie y «El enemigo silencioso», emocionante film sincronizada. Además un cartón del Conejo Blass y un Noticiario Sonoro.

La matinée empieza a la una en punto y los demás turnos a las 5 y 9 p. m. Luneta 30 centavos mayores, niños 20 centavos. Tertulia 10 centavos.

Mañana «Millie», de Helen Twelvetrees» y «La muchacha dijo no».

RIVIERA: F-2040. «Tres Caras al Este».

En las tandas de 5.15, 8.15 y 9 y 45 se presenta la grandiosa película «Tres caras al Este», interpretada por Erich von Stroheim. Además comedia y revista. A la 1.15, gran matinée exhibiéndose comedia, revista, variedad; «Botó la pelota» de But Taylor; «A toda marcha», de Bernice Claire; «Del infierno al cielo» hablada en español por Juan Torena, etc.

El martes y miércoles sensacional estreno: «Luces de la ciudad», de Charles Chaplin y el 11 y 12 «El último adiós», de Jack Holt.

TRIANON: F-2403. «LUCES DE LA CIUDAD».

En matinée a la 1.30, se exhibirán comedia, revista, «Luces de la ciudad», de Charles Chaplin y «Amor de diosa» por Noah Berry.

En las tandas de 5.15 y 9.45 «Luces de la ciudad», la gran film de Charles Chaplin. A las 8.15: «Amor de diosa».

Mañana últimas exhibiciones de «Luces de la ciudad».

NEPTUNO: M-2785. «LUCES DE LA CIUDAD».

A las 10.30 de la mañana se exhibe «Luces de la ciudad» y una variedad Vitaphone. 20 centavos.

Matinée de 1 a 5 p. m. con comedia, revista, «Luces de la ciudad», de Charles Chaplin; «Robo legal», por Bebe Daniels y «Adiós» de Richard Barthelmes.

A las 5.15 «Luces de la ciudad», 30 centavos. Por la noche función continua desde las 7.30 y se exhibe el programa íntegro de la matinée en la forma siguiente: 7.30 «Adiós». A las 8.30: «Robo legal». A las 9.30: «Luces de la ciudad». 30 centavos entrando antes de las 8.30 y cuarenta centavos después.

TOSCA: I-3099. «MILLIE». «LOS QUE DANZAN».

Matinée de 1 a 5, exhibiéndose «Pequeños papás», comedia; «Ladrones» en español de Laurel y Hardy. «Los que danzan» hablada en español por Antonio Moreno y María Alba, y «Millie», sensacional film sonora de Helen Twelvetrees. Luneta 30 centavos; niños 20 centavos; balcony 20 mayores; niños 15 centavos.

A las 5.15: «Pequeños papás»; «Los que danzan» y «Millie». A las 9 el mismo programa y «Ladrones». Luneta 30 centavos, niños 20 centavos; balcony 20 centavos.

MODERNO: X-3306. «Luces de la Ciudad». «Angeles Infernales».

Colosal programa para hoy. A la 1 p. m. matinée con revista, «Angeles infernales» por Ben Lyon, cartón y «Luces de la ciudad» de Charles Chaplin.

A las 5.30 «Angeles infernales» y «Luces de la ciudad». A las 8.30 revista, «Angeles infernales» y «Luces de la ciudad». Precios: hasta las 6 p. m.: 30 centavos luneta; después, 40 centavos; niños 20 centavos a todas horas.

VERDUN: A-9206. «El Dios del Mar». «Fiel a la Marina».

Grandioso programa en matinée y noche: comedia, variedad la film de Harold Lloyd «Av... que me caigo», sincronizada. Clara Bow en su última creación «Fiel a la marina» y por último la película hablada en español «El dios del mar», por Ramón Pereda y Rosita Moreno. A las 5.15: «El dios del mar», variedad, comedia, etc.

Matinée 20 centavos. Por la noche 30 centavos mayores y 20 niños.

WILSON: U-5863. «DEL INFIERNO AL CIELO».

Colosal programa para hoy. Matinée de 1 a 5 p. m. con comedia, revista, variedad; «Del infierno al cielo» hablada en español por María Alba y Juan Torena; «Amor libre», por Conrald Nagel, sincronizada y «Drácula», hablada en español por Lupita Tovar. 20 centavos damas, 30 caballeros y 15 niños.

A las 5.15, comedia y «Del infierno al cielo». 20 mayores y 15 niños. Por la noche todo el programa de la matinée a los mismos precios.

RIALTO: M-1831. La Mejor Matinée de la Habana.

Un programa pocas veces igualado será presentado en la extraordinaria matinée que de 1 a 5 dará el Teatro Rialto. Se proyectarán tres grandes producciones: «Av... que me caigo» de Harold Lloyd; «Condenado a la Isla del Diablo», por Ronald Colman y «Luces de la ciudad» por Charles Chaplin. Precios de costumbre: 40 centavos luneta; niños 20 centavos. En los turnos de 5.30 y 9.30 irá «Condenado a la Isla del Diablo». A las 8.30: «Ay... que me caigo».

INGLATERRA: M-7069. «DEL INFIERNO AL CIELO».

Matinée de 1 a 5 p. m. con comedia, revista, «Amor libre» de Conrad Nagel, sincronizada; «Del infierno al cielo» de Juan Torena, hablada en español y «Drácula», por Lupita Tovar, en español, también. 20 centavos mayores, 15 niños. A las 5 p. m. comedia y «Del infierno al cielo». Los mismos precios. Por la noche todo el programa de la matinée. 30 centavos caballeros, 20 damas y 15 niños.

LARA: A-1542. «Del Infierno al Cielo».

Los precios que regirán hoy en matinée de 1 a 5, tanda de 5 a 7, función nocturna: 20 centavos mayores, niños 10; exhibiéndose una revista, comedia, la film hablada en español «Del infierno al cielo»; la película «Ingenuidad peligrosa», de Lois Moran; «El diablo entre las mujeres», sonora y la Revista España República.

FLORENCIA: U-1864. «Gozar la Vida». Norma Shearer.

En matinée y por la noche se exhiben hoy en este cinema «Gozar la vida», de Norma Shearer, sincronizada; «El alma de la fiesta», hablada en español por Charles Chase; «El sargento mala cara», de Lon Chaney y las comedias «Papaitos de azúcar» y «Los incorregibles». Precios populares.

A las 5.15 comedia; «Gozar la vida» y «El alma de la fiesta».

Suscríbase al DIARIO DE LA MARINA

HOY COMEDIA HOY

Matinée a las 3.15. -:- Noche a las 9.15

Calla, Corazón

CARTEL DEL DIA

TEATROS

NACIONAL (Prado y San Rafael)—Espectáculos Rambal. Matinée El Jorobado. A las 9: La batalla de Andoain o El soldado de San Miguel.

PRINCIPAL DE LA COMEDIA (Animas 2)—A las 3.30 y 9.15: Calla, corazón, por Antonia Herrero y toda la compañía.

MARTI (Dragones y Zulueta)—Matinée: Películas y Las lloronas. A las 5.15: La verbena de la paloma. A las 8.30: El país de las hadas. A las 9.30: El huésped del Sevillano.

PAYRET (Prado y San José)— No hemos recibido programa.

ACTUALIDADES (Monserrate y Neptuno). De 1 a 11: Revista, comedias, Ingagi y El conde de Monte Cristo.

ALHAMBRA (Consulado y Virtudes) Matinée. En carne viva y Viva la vida. Primera tanda: Modelos de verano. Segunda tanda: Viva la vida. Tercera: En carne viva.

CINES

CAMPOAMOR (Industria y San José)—A todas horas: Revista, comedias y últimas exhibiciones de Carne de cabaret, por Lupita Tovar René Cardona y Ramón Pereda.

ENCANTO (Neptuno 19)— A todas horas: Revista, comedias; Camino de Santa Fe por Richard Arlen y Rosita Moreno.

RIALTO (Neptuno y Prado)—A todas horas: Revista, comedia y Condenado a la Isla del Diablo, por Ronald Colman.

PRADO (Prado 70)— A todas horas: Comedia, Lo que hacemos de noche, por Eddie Quillan y Espectáculos Lecuona con la Orquesta Diplomática; María Ruiz, Luisa María Morales; Utrera, etc.

REGINA (Galiano y Neptuno)—Revista, comedia Toda una vida, El enemigo silencioso y León de sociedad.

NEPTUNO (Neptuno 103)— A las 10.30: Luces de la ciudad. Tarde y noche: Comedia, Adiós, Robo legal y Luces de la ciudad.

RIVIERA (23 y G. Vedado)—Matinée: A toda marcha. Botó la pelota, Del Infierno al Cielo, comedias y episodios. Tandas elegantes: Tres caras al Oeste.

TRIANON (Línea 82, Vedado)— Matinée: Luces de la ciudad; Amor de diosa. revista y comedia. A las 5.15 y 9.45: Luces de la ciudad. A las 8.15. Amor de diosa.

OLIMPIC (Línea y B Vedado)—Matinée: Revista, comedias; Noticias asombrosas; El deseo de la carne e Hijas de millonarios. Tandas elegantes: Comedia e Hijas de millonarios.

CUBA (Suárez y Corrales)— Matinée, tanda y noche: Revista, comedias; Sombras de la ley; El caza noticias y Luces de la ciudad.

ROJO (Monte y Antón Recio).—Matinée, tanda y noche: Comedia, El gran cisco; La escuela del honor y El conde de Monte Cristo.

LIRA (Industria y San José)— Revista, comedias; Los que danzan: Millie y Piernas inquietas.

INGLATERRA (San José e Industria)— Comedias; Amor libre; Del infierno al cielo y Drácula.

VIOLETA (Monte y Rastro)— Matinée, tanda y noche: Revista, comedias; El dios del mar y El amor y el Golf.

GLORIA (Vives y Cristina)— Matinée tanda y noche: Comedias, El secreto del doctor; La legión fronteriza y Marruecos.

TOSCA (10 de Octubre 541)— Revista, comedias, Millie y Los que danzan.

MODERNO (Esquina de Toyo)— Revista, comedias y Luces de la ciudad.

VERDUN (Consulado 120)— Revista, El dios del mar; Fiel a la marina y Ay... que me caigo.

LARA (Prado y Virtudes)— Comedias, España República; Al diablo con las mujeres, Ingenuidad peligrosa y Del Infierno al Cielo.

WILSON (San Rafael y Belascoaín) —Revista, comedia, Drácula; Del Infierno al Cielo y Amor libre.

BELGICA (Egido y Corrales)— Revista, comedias, El desfile del amor Con Byrd en el Polo Sur y Amor entre millonarios.

MONTE CARLO (Prado 117)— Revista, comedia; Oro y Sangre; La viuda artificial y El diablo entre las mujeres.

UNIVERSAL (Egido y Monte)—Revista, comedias, El hombre malo, El ángel azul y El conde de Monte Cristo.

LINDBERGH (Acosta y Compostela)— Matinée y noche: Revista, comedias; episodios; Ojos del mundo; El desconocido; La máscara de hierro y La isla misteriosa.

NORMA (Concha y Luyanó)— Matinée y noche; Revista, comedia; Cuando una princesa ama; Lobos de mar y El invencible. A las 5 y media: Lobos de mar y Cuando una princesa ama.

RIVOLI (La Sierra Marianao)—Matinée; comedias: El adorado impostor y La legión fronteriza.

A las 5.30: Revista y Fiel a la marina. A las 8.30: comedia, La legión fronteriza y Fiel a la marina.

NIZA (Prado 97)— Revista, comedias; Angeles infernales; La perversa y En las alambradas.

FLORENCIA (San Lázaro y Espada)— Revista, comedias; Gozar la vida y El alma de la fiesta.

PAYRET
Cia. Marco-Villa.
Matinée a las 2 p. m.
Con
"Alegre Trompetería"
y
"Lysistrata"
Tanda Elegante a las 5
"Alma de Dios"
Luneta 30 cts. Niños 20 cts.
A las 8.30 La Zarzuela,
"Lysistrata"
A las 9.30 la obra en 2 actos
"La Montería"
Mañana, Lunes Popular.
"La Princesa del Dollar".
40 cts. luneta.

FOX — LA MEJOR PELICULA ESPAÑOLA
en RIALTO
EL IMPOSTOR
TODA EN ESPAÑOL
JUNIO 11 AL 16
PRONTO
TODO POR UN HOMBRE
por JEANETTE Mc DONALD y REGINALD DENNIS
JOSE MOJICA en
PRINCIPE DE AMOR
cantando 6 lindas canciones
"MAMA"
Obra de MARTINES SIERRA
con
CATALINA BARCENAS
EL MARTIRIO DE UNA MADRE

(Véase «MUSICA Y MUSICOS» en la Página ONCE)

ENCANTO — CADENA PARAMOUNT — EL TEATRO MAS FRESCO DE LA HABANA
HOY POR ULTIMA VEZ
1 a 3 - 30
3 a 7 - 40
7 a 10 - 60
Niños 20
Una joya PARAMOUNT
HABLADA con títulos en ESPAÑOL
Una cinta de ambiente latino
CAMINO DE SANTA FE (THE Sta FE TRAIL)
RICHARD ARLEN
ROSITA MORENO
MITZI GREEN
Revista Sonora PARAMOUNT
Comedias - VARIEDADES
Mañana POR 7 días
Otra Vez
la figura siniestra....
producción PARAMOUNT
Hablada en inglés, con títulos en español
LA EXPIACION DE FU MANCHU
(THE RETURN OF DR FU MANCHU)
WARNER OLAND - O. P. HEGGIE
JEAN ARTHUR - NEIL HAMILTON
OIREIS la trágica carcajada de FU MANCHU! Gozando en la agonía de sus víctimas

ESCENARIO Y PANTALLA

NOTAS

LA COMPAÑIA DEL «PRINCIPAL»

La compañía del «Principal» pondrá en escena hoy la comedia de Felipe Sassone «Calla, corazón», en la matinée y en la función nocturna. Es una obra escrita con habilidad, mérito éste que no puede escatimársele al fecundo comediógrafo peruano-hispano. A lo largo de toda ella, entre alternativas cómicas y sentimentales, corre esa veta romántica que es característica de todo su teatro y que constituye acaso su mayor atracción para los públicos de América y entre ellos para el nuestro.

Esta obra recibe una interpretación bastante acertada por parte de la compañía del «Principal». El más importante papel femenino lo hace Antonia Herrero.

Después de la función de esta noche habrá un breve receso en el «Principal». La compañía va a Santa Clara, a cumplir compromisos contraídos en esa ciudad.

Es de desearse que menudeen estas excursiones del conjunto del «Principal» al interior de la República. Las empresas de provincias debieran mantenerse alerta a estas posibilidades. La compañía del «Principal» goza de un buen crédito en las capitales de provincia y en las ciudades más populosas de ellas. Tenemos la seguridad de que sus visitas serían admirablemente acogidas y el éxito económico no desmerecería del artístico. Es preciso desentumecer la lánguida vida que lleva el teatro en el interior, donde todo lo absorbe el cino o esas «troupes» de variedades que no pueden llevar a parte alguna una auténtica sensación de cultura y de arte.

La compañía del «Principal» regresará el viernes y ese mismo día reaparecerá montando de nuevo una de las obras de su repertorio que mayor éxito han alcanzado: «El proceso de Mary Dugan», del dramaturgo norteamericano Bayard Veiller.

EL ESPECTACULO DE «MARTI»

Anoche, ante público numeroso, la compañía de zarzuela de «Martí», volvió a dar una interpretación muy aceptable a «La parranda», obra que aunque se ha representado ya numerosas veces, siempre lleva gente al teatro. Realmente la Solidaridad Musical está haciendo un gran esfuerzo, que merece el apoyo del público. El espectáculo que ofrece es superior con mucho a lo que puede esperarse de los módicos precios que rigen. Con que se diga que la orquesta se compone de 25 profesores bien escogidos, ya es bastante.

Hoy, en la matinée de 1 a 5, se pondrán en escena la producción cubana «Alma Guajira» y la conocida zarzuela «Las lloronas». Se exhibirán además cintas cómicas, propias para la gente menuda, que será obsequiada con juguetes.

A las 5 y cuarto habrá una tanda especial, representándose «La Verbena de la Paloma» y «Alma guajira».

Y por la noche, en la tanda sencilla de las 8 y 30 «El País de las Hadas» y en la doble de las 9 y media «El Huesped del Sevillano», por Angela Méndez, Blanca Bárcenas, Miguel de Grandy, Rafael Riera, Manuel Muguerza, Asencio, etc.

En la próxima semana habrá un estreno: «Las Cariñosas». Y una reprise de importancia: «La Bayadera».

LA REAPERTURA DE «FAUSTO»

Las obras de reparación y reforma llevadas a cabo en «Fausto» están prácticamente terminadas ya. Sólo se están dando los últimos toques al renovado coliseo para que pueda comenzar su nueva etapa el jueves 11.

Ya hemos dicho que se exhibirá ese día una producción de la Warner Brothers titulada «El [illegible] del Pasado», interpretada por Bebe Daniels, Lewis Stone y Ben [illegible].

El espectáculo será amenizado por la Orquesta Syboney, que dirige Alfredo Brito.

N. N.

CAMPOAMOR
Gran Matinée de 1 A 5
Noticiario - Comedias - Cartón animado Panorámicas
El emocionante drama
TRAGEDIA Y HEROISMO
con RICHARD CROMWELL y BARBARA BEDFORD
CARNE DE CABARET
con
LUPITA TOVAR y RAMON PEREDA
VICTOR Mc LAGLEN y MONA MARIS en
EL DIABLO ENTRE LAS MUJERES
5½ - 7½ - 9½
Ultimos exhibiciones de la gran película
COLUMBIA hablada en ESPAÑOL por
LUPITA TOVAR
RAMON PEREDA y RENE CARDONA
Locura! Alegría Tormentosa!
JAZZ!
CARNE de CABARET
MAÑANA
Mas interesante que siempre
NORMA SHEARER
en LA DIVORCIADA
Metro-Goldwyn-Mayer
AMERICA ADVERTISING A-9638

HUGO WAST
15 días Sacristán
Acaba de aparecer la nueva obra de Hugo Wast: *15 días Sacristán*, en «Edición Biblioteca», un tomo encuadernado de 320 páginas.
Son relatos sabrosísimos, en que el célebre autor de *Desierto de Piedra*, refiere cómo anduvo sirviendo a un Obispo en España.
Rica edición encuadernada

HOY PRADO HOY
GRAN MATINEE de 1 a 5
Niños 20c. Mayores 40c.
Hijas de Millonarios
Por Constance Bennett
Lo que Hacemos de Noche
Por Eddie Quillan
Espectáculo LECUONA
Tomando parte MARIA RUIZ, LUISA MARIA MORALES, ADOLFO UTRERA, NENA PLANA.
A CARTA CABAL
Por Víctor Mc. Laglen
5½ 7½ 9½
Lo que Hacemos de Noche
Por Eddie Quillan
Espectáculo LECUONA
Mañana
LA SEMILLA DEL VICIO
Espectáculo Lecuona Nuevo Programa con el debut de MARIA FANTOLI

M.E.C.D. 2016

EL MOBILIARIO NO ES PROBLEMA....

NOSOTROS EQUIPAMOS SU CASA POR UNA MODICA ENTREGA MENSUAL

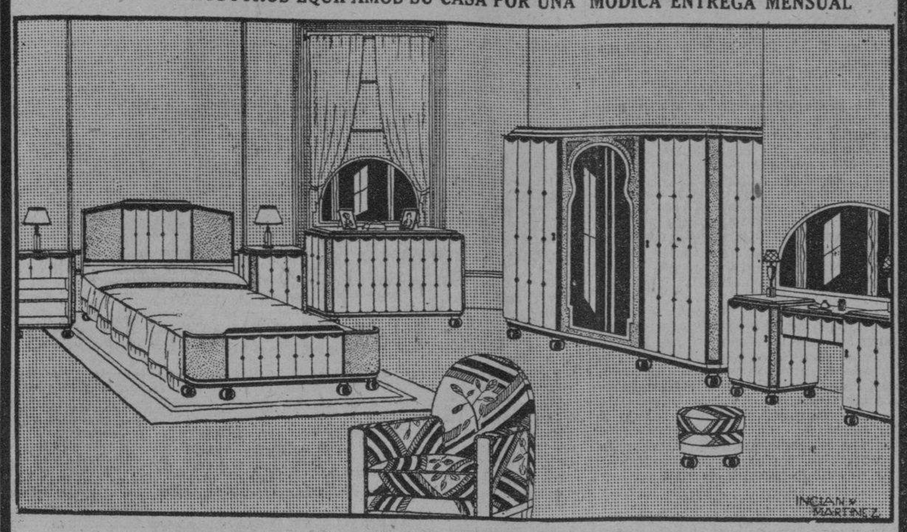

MUEBLES **LA IDEA** LAMPARAS

Cambiamos, Alquilamos y Vendemos a plazos toda clase de muebles y SILLAS DE TIJERA, en todas cantidades.

SANCHEZ Y VAZQUEZ

ANGELES 3 ENTRE REINA Y ESTRELLA. — TELEFONO A-1619

PELUQUERIA **MARINELLO**

ONDULACION GARANTIZADA. Por un año $3.00. Ultimo modelo.

El famoso peluquero de la Casa Grande: GARCIA

TRES SERVICIOS. Por 50 cts. Esmero, Prontitud, Limpieza.

Amistad 70 esquina a San Miguel. Telf. M-6775.

MUSICO ACUSADO POR HOMICIDIO

Vista del juicio por el suceso de M. González, 3

Rolando Quesada, el joven músico que apuñaló a su novia Elvira Gener el día primero de diciembre último en la casa calle de Marqués González número 3, sin motivo legítimo, dándole muerte instantáneamente y pretendiendo acabar con su existencia provocándose gravísimas heridas, ha de ocupar el banquillo de los acusados en la Sala Tercera de lo Criminal el día 26 del actual mes.

La causa, iniciada por homicidio, fué despachada por la fiscalía, pidiendo para el culpable el representante de la sociedad la pena de 18 años de presidio. El acusador particular, doctor Eduardo Cartaya, se adhirió al criterio del señor fiscal e hizo igual pedimento para el joven músico cautivo.

Pasada la causa al defensor, doctor Carlos M. Palma, éste sostuvo que su cliente se encontraba el día de autos en estado de perturbación mental, alegando en favor de su patrocinado la eximente primera del artículo octavo del Código Penal, por hallarse loco Quesada antes, en el suceso y después de ocurrido el hecho proponiendo a los médicos forenses doctores Polanco y Muñiz para que durante 30 días observaran el estado psíquico del procesado. En la mañana de hoy dichos forenses, aceptando el criterio del doctor Palma, sostienen que Quesada, cuando cometió el hecho, se hallaba bajo un estado de locura, estando, a juicio de los peritos médicos, exento de responsabilidad criminal, debiendo ser recluído en un manicomio.

Faja "Esbelta"

MODELO REGISTRADO — MARCA REGISTRADA — TALLE ALTO

Unico Modelo en Cuba Modelado a su Cuerpo.

Unico Corsé-Faja que recoge el estómago y vientre; muy cómoda. Precios desde $4.00. Unico fabricante.

OBISPO 97 frente a A-9460 "La Francia"

STUDIO WARNER

3 RETRATOS de 8 x 10. Presentando este anuncio y $5.00

Oferta de Propaganda Tiempo limitado

O'Reilly 75 (altos)

DORA GLADYS HA SIDO ABSUELTA

Desorden y lesiones en O-Farrill y Desamparados

La Sala Segunda de lo Criminal de esta Audiencia ha dictado sentencia absolviendo á la procesada Dora Gladys ó Biggss del delito de lesiones de que fué acusada, de acuerdo con lo interesado por el Letrado defensor, Doctor Carlos M. Palma.

El hecho por que fué acusada la Gladys ocurrió el día 13 de Enero del corriente año, en el callejón O,Farrill esquina a Desamparados. La procesada pidió auxilio a un Vigilante de la Policía del Puerto para detener a una mujer que le había sustraído J500 y al designar á dicho Vigilante la persona a quien acusaba, ésta, en vez de obedecer al Agente de la Autoridad que le ordenaba lo acompañara á la Estación de Policía para dar cuenta de la acusación que le hacía la procesada, se lanzó sobre éste, propinándole un golpe en la cara, cuyo golpe evitó la procesada, sujetando la mano a su agresora, en la que simultáneamente dió una mordida, causándole una herida en el dedo anular izquierda, de la que sanó la lesionada en 35 días.

TRIUNFA UN ORIENTAL EN EL CONCURSO DE LA AVIACION DE «CURTISS»

Reunido en la ciudad de la Habana el Jurado designado por la Compañía Nacional Cubana de Aviación Curtiss para escoger entre los nombres remitidos por los concursantes uno que llenase ampliamente los deseos de esa empresa para denominar una publicación aérea mensual que editará por su cuenta, acordó discernir el premio a favor del señor Alberto Vidaud, residente en la calle Hartmann número 26, baja, en la ciudad de Santiago de Cuba.

El nombre escogido es el de «Boletín Aéreo Curtiss».

El señor Vidaud, triunfador en el Concurso Curtiss tendrá derecho a un viaje en la línea regular aérea «Habana-Santiago-Baracoa», desde Santiago de Cuba hasta Camagüey, ida y vuelta. Además se le considerará suscriptor perpetuo del «Boletín Aéreo Curtiss».

El Tribunal estaba integrado por el Presidente de la Empresa, Mr. Williams D. Pawley, señor Octavio Cuevas y los periodistas habaneros señores Santiago González, Castelló Montenegro, Ramón García y Fernando López Porta.

LIMPIEZA E HIGIENE EN EL MATADERO MUNICIPAL DE SANTIAGO DE CUBA

Un plazo, improrrogable, de 15 días ha concedido el director de Sanidad al Ayuntamiento de Santiago de Cuba para que proceda a realizar, dentro de dicho plazo, las obras ordenadas en el Matadero Municipal, así como también a mantener aquel local en un completo estado de limpieza, higiene, conforme disponen las Ordenanzas Sanitarias.

El estado sanitario del referido matadero, según datos que obran en la Dirección de Sanidad, es algo que no puede autorizar la Sanidad.

Ayer el jefe local de Santiago fué informado por la Superioridad que haga cumplir esta última disposición o de lo contrario inicie expediente de clausura contra el mismo.

HABANERAS

Viene de la página CINCO

EN EL CARMEN

EVANGELINA DIAZ NUÑEZ

Una novia bellísima.

Gentil y graciosa.

Es la señorita Evangelina Díaz Núñez, encantadora con sus galas nupciales, interesantísima.

Fueron anoche sus bodas con el distinguido joven Arsenio Martínez Alvarez, celebradas a las nueve y media, ante numerosa cocurrencia, en la Iglesia de Nuestra Señora del Carmen.

Muy elegante Evangelina.

Con una **toilette** preciosa.

Completábase con el ramo de mano, un fino modelo del jardín **Cuba**, que llegó a poder de la novia como regalo de su predilecta amiga la señorita Aurora Balari.

El hermano del novio, doctor Abelardo Martínez Alvarez, abogado y notario muy conocido, fué el padrino.

Y la madrina, la respetable madre de la desposada, señora María Núñez viuda de Díaz.

Testigos.

Tres por Evangelina.

Los señores Rafael González Mora, Antonio Llana Cuattromani y Manolo Crespo Trotcha.

El joven y distinguido doctor Rafael Casado Quirós, profesor dental de reconocida fama, firmó el pliego matrimonial como testigo por parte del novio con el doctor Enrique P. Escoto y Alvarez y el señor Juan C. Viña y Martorell.

Evangelina y Arsenio.

¡Sean muy felices!

YACHT CLUB

Siempre animado.

El **té** de los sábados.

Se vió el de ayer en el **Habana Yacht Club** favorecido por la presencia de un público selectísimo.

La relación de los **parties**, mesa por mesa, resulta muy extensa.

Aquí la doy.

Sin plan y sin concierto.

Tomás Salomoni y señora, Nelida Salomoni, Rafael Benavides, Graciella Salomoni, Inés León, Mariana Giménez.

Nena Aspiazu y Pepe Almagro, Josefina Lombard y Pedro Rodríguez.

Gloria Alvarez, Rafael Castro, Cora Sánchez, Julio Cervantes, Fifi Otero, Manolín Menéndez, Carmita Ortiz, Sammy Tolón, Olga Pérez, Fernando Cervantes, Jr.

Herminia Piedra, Helena H. Gato, Francisco H. Gato Jr. Margarita H. Gato, Frank H. Gato.

Dorothy Harragin, William Skilton.

Eugenia Ovies de Viurrum, Piedad Díaz de Martínez, Adriana Martínez, Panchita Martínez, Eugenia Martínez, Guillermo Martínez, Ricardo Viurrum y Juan A. Martínez.

Rosa Ana T. de Pintado, Rosa Margarita Pintado, Hugo de Marchena.

Sasia Zitelman, Ramón Fundora, Alda da Costa, Manolo Hevia, Marie da Costa, Tom Crain, Carmen Zitelman, Raúl Barriosü Olga Rodríguez Plasencia, Ernesto Sánchez.

Graciella Otero, Antonio Alvarez Pedroso, Ofelia Pedro, Angel Zárraga.

Alma Jiménez, José Antonio Fernández, Fina H. Gato, Serafín Solís Elena Ruz.

Silvia Guzmán, Antonio Riva Jr., Rosa Riva, Willy Baró, Dora Guzmán de Riva, doctor Antonio Riva.

María L. Mendoza, José Portuondo, Laura Angulo, Julio Castedanos, Tin Mendoza, Miguel Figueroa, María Portuondo, Joaquín Guma, Alicia Castellanos, Roberto Hernández Cartaya.

Mary Fabar, José A. Rodríguez, Lila Arteaga de Sánchez, Marcelo Sánchez, Angela H. Armiñán, Mario Pedroso, Rosita Fabar de Rodríguez, Enrique J. Rodríguez.

Celi H. Gato y Roberto Villalba, Mercy Smith y Carlos Villaverde, María Luisa Acosta y Carlos H. Gato, Marta Sánchez Barraqué y Roberto Machado, Jean Birch y Mario de Armas.

Hortensia Colás, Peter Bernal, Alely Morales, Enrique de Cárdenas, Elena de Cárdenas, Fernando Rasco, Cuca Martínez, Ambrosio G. del Valle.

Reinó el baile.

Con la Orquesta Le Batard.

(Continúa en la Pág. NUEVE)

P·R·O·D·U·C·T·O·S BOHEMIA DE CRUSELLAS

LOS PERFUMES QUE PERFUMAN LA VIDA.

Si no lo tiene la tienda de Perfumeria o Botica donde usted compra, lo hallará en los Salones Crusellas de Exposición y venta al detall, de Obispo No. 88, y Calzada del Monte No. 320 Habana.

PROPIETARIA

COMPAÑIA NACIONAL DE PERFUMERIA, S. A.

REGALOS

Nuestros salones atesoran, en artículos para regalos, un conjunto de excepcional belleza e irreprochable buen gusto. Y los precios están al alcance del más limitado presupuesto.

La Casa Quintana

LA CASA DE LOS REGALOS

Como no se Esperaba!!

La primera semana de la GRAN VENTA SENSACIONAL de 15 días que viene ofreciendo a su numerosa clientela y al público en general en sus grandes establecimientos de Prado 88,

Mathilde Cumont

ha sido un verdadero triunfo que no se esperaba.

Sus artículos de París, de primera calidad, vendidos a precios verdaderamente increíbles, han venido demostrando los deseos que tiene Mlle. Cumont de poner también sus mercancías a la altura de las circunstancias.

Mañana Lunes habrá una nueva cantidad de objetos seleccionados de París, echarpes, collares, bolsas, sombreros y vestidos de última moda acabados de recibir.

Todo desde $1 hasta $15

Mate las sucias cucarachas

Dejando un rastro de suciedad con sus peludas patas, corriendo a esconderse si se trata vanamente de cazarlas a mano, las cucarachas transforman cualquier casa en una pocilga nauseabunda. No tolere estos parásitos en su hogar. Mate las cucarachas con Flit.

El Flit es mortífero para las moscas, mosquitos, pulgas, polillas, hormigas, cucarachas, chinches y sus huevos. Inofensivo para el hombre. No mancha.

No confunda al Flit con otros insecticidas. Busque el soldadito en la lata amarilla con la faja negra.

Para protección de Ud. el FLIT se expende sólo en latas selladas

FLIT

MARCA REGISTRADA

mata más de prisa

Cierra Ud. los Ojos al Lavarse la Cara?

CASI todos lo hacemos para que no les llegue el agua. Es que los ojos son la parte más preciosa y finísima del cuerpo. Debemos lavarlos cada día, pero con una loción buena, hecha a propósito para ellos como MURINE. Los limpia y les devuelve su natural lustre y preciosidad. Echeles gotitas de Murine, y luzca los encantos naturales de sus ojos.

USE EL GOTERO

MURINE PARA LOS OJOS

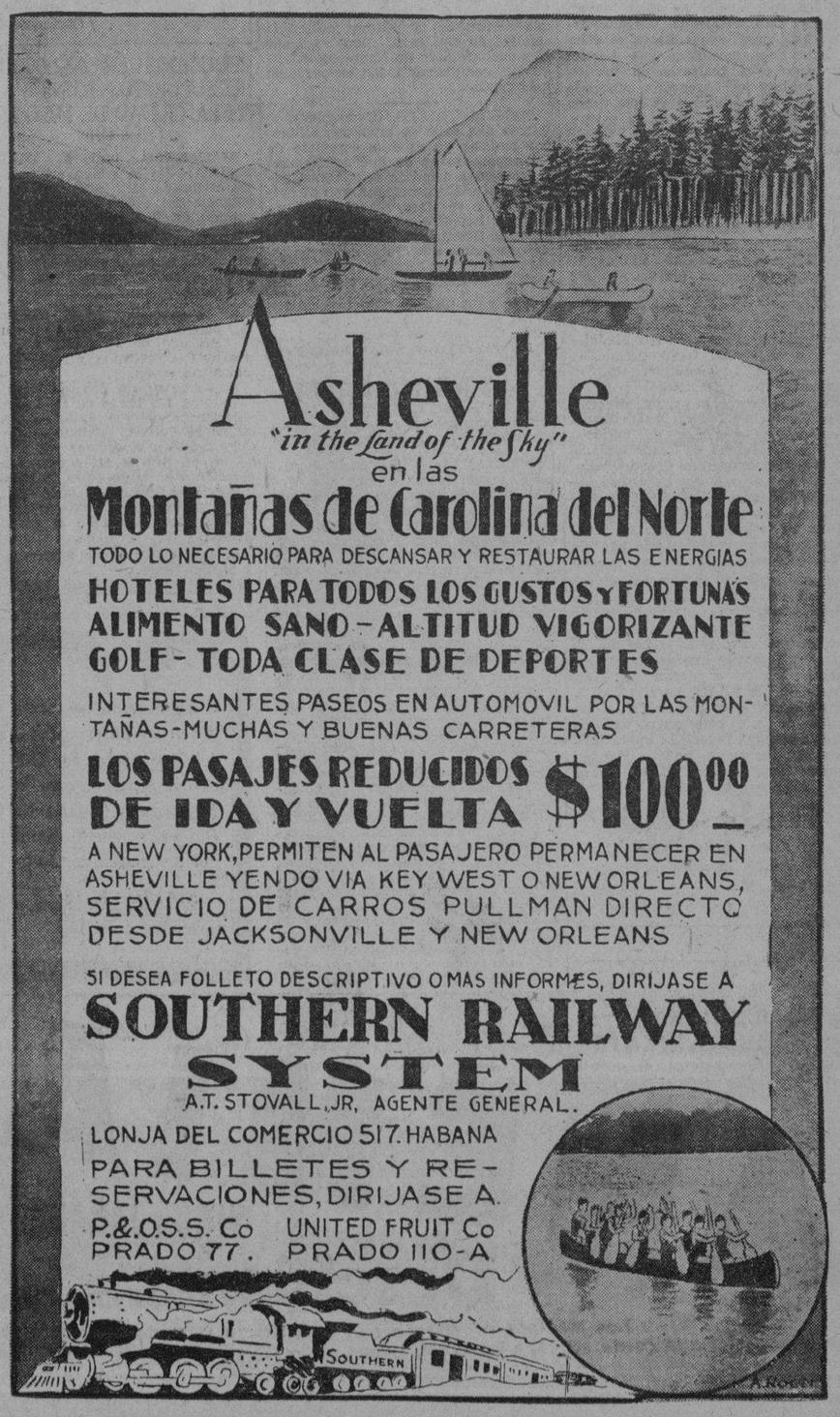

M.E.C.D. 2016

Los Grandes Hombres de Negocios Hacen Las Naciones Fuertes.

Gran parte del poderío de los Estados Unidos se debe a los hombres de negocios que han creado la preponderancia comercial norte-americana en todo el mundo.

Proporciónele a su patria elementos que la hagan comercialmente más grande. Haga que sus hijos estudien comercio en la Escuela de Comercio Eastman School of Business Administration, en donde se enseñan, prácticamente, los métodos modernos de negocios que se emplean en las grandes oficinas, instituciones bancarias y factorías de los Estados Unidos.

Su patria y sus hijos se lo agradecerán.

El costo de esta Escuela es moderado. Enviamos prospectos y detalles descriptivos a solicitud.

Eastman School of Business Administration Poughkeepsie, Nueva York, E. U. A.

Fundada en el año 1859.

3

La Hernia no es Desgarradura

No Existe Herida que Sanar

Algunas personas tienen la errónea idea de que la hernia es desgarradura. **Los herniados no están rotos.** Los tejidos abdominales no están desgarrados **sino relajados unicamente.** Los bragueros lo que hacen es comprimir estos músculos, pero no los fortalecen—al contrario, la presión del cojinete del braguero, amenudo aumenta esta debilidad ya que tiende a cortar la circulación de la sangre. Los PLAPAO-PADS ADHESIVOS DE STUART son enteramente diferentes, de acción mecánico-química y hechos adhesivos apropósito para mantener continuamente aplicado el herbario tónico muscular llamado PLAPAO y para minimunizar el peligro de que se resbale y las dolorosas excoriaciones, así como eliminar la torturante y dañina presión. — No tienen hebillas, correas, ni resortes. **Son de tela adhesiva suave como el terciopelo, fáciles de aplicar y económicos.** Premiados con Medalla de Oro en Roma, Gran Premio en París, Mención Honorífica en San Francisco, etc. Ordenados por las Secretarías de Guerra de diversos países, para miembros inutilizados del ejército. La Sociedad de Socorros Hospital Trafalgar de Londres manifiesta:—"hemos logrado grandes beneficios con su uso en cada caso"—Durante 23 años miles de satisfechos **avisan haber tenido éxito—sin abandonar su trabajo.** Numerosos testimonios certificados de personas de **todas edades y de todos los climas.**

Porqué perder su tiempo y su dinero con bragueros anticuados? Aprenda **cómo cerrar la abertura** herniaria tal como lo indica la naturaleza, y **que no vuelva a salir la hernia,** de suerte que pueda Ud. dejar el braguero. Mande el cupón por una prueba de PLAPAO para 10 días, con informes completos sobre la curación de esta enfermedad **aun en casos que haya fallado la operación.** Esto no le cuesta nada. Por su propio bien, escriba HOY para aprovechar esta oferta de

Prueba Gratis

Plapao Laboratorios
2138 Stuart Bldg.,
St. Louis, Mo. E. U. A.

Nombre.....

Dirección.....

CONSEJOS MEDICOS

Por el Dr. PEREZ BOUDET

UN SUSCRIPTOR. (Ciudad).

¿Con que usted mordió sin «darse cuenta», yo le garantizo que si lo llega a hacer **dándose cuenta,** á estas horas su señora no tendría cabeza! La consecuencia de una mordida por lo regular es rabia, yo creo que de no haberle dado, en los tres años que me dice, ya a estas horas, no le ha de dar... Yo le cecomiendo que se dé cuenta porque realmente tiene muy mal dormir... No tema nada que ya no tiene consecuencias.

MADRE ANGUSTIADA. (Vedado).

Antes que nada, señora, permítame darle las más expresivas gracias por su gentileza y sus frases de elogio que me congratulan por venir de usted. Su carta todo fineza y corrección me obligan a contestarle en seguida la consulta que me hace sobre su ser querido. Es menester que se aplique dos clases de inyecciones una diariamente alternando, me refiero a la Tropovarina y a la Hepastene, ésta últicma calentándola un poquito, además en la sopa que deberá de tomar dos veces por día echar una latica de Globepal, producto que eleva grandemente los glóbulos rojos. Después de dos meses escríbame nuevamente recordándome la consulta que hoy me hace así como el tratamiento.

J. IZQUIERDO. (Santa Amalia).

Ud. debe de proceder a la aplicación de las ámpulas intravenosas de Cylotropina, de excelentes resultados en casos análogos al suyo y además tomar al acostarse una pastilla de Miratón. Su hija puede realizar el tratamiento que hace tiempo le dí y que según me dice le dió tan buenos resultados, me refiero a la aplicación de la Uroformine en ámpulas y además tres cucharaditas de Hexofán en agua.

ANGUSTIADA. (Ciudad).

Yo, realmente no puedo atribuír a qué obedece eso que me dice, puede que usted se lo explique mejor que yo. No creo en la reproducción de la mola. Esas tabletas que me dice son muy buenas y puede tomarlas con la mayor seguridad. La debilidad que acusa es debida solamente a su estado de debilidad, es menester que tome tres cucharadas de Glefina al día y dos veces por día Opophosphine femenino, reconstituyente de gran valor. Hágase reconocer por un Ginecólogo. Siempre a su disposición.

MARIO. (Cárdenas).

Dos productos para usted de urgente necesidad, uno es la aplicación de las ámpulas de Tonofosfán combinadas dentro de la misma jeringuilla con las de Optarsón, pero además tres cucharaditas de Neurotrophol líquido, complementarían su curación más rápida.

SEÑORA TRISTE, (Camagüey).

Creo que debe de empezar, señora, por realizar un análisis completo de orina para saber en qué condiciones se encuentra usted de sus riñones, pero acusa una enfermedad que es menester que se trate, me refiero a su afección hepática y creo que tres píldoras de Coleflavina le sentarían muy bien, así como una Oblea de Ocrearsinol antes de sus comidas. Su afección gástrica es motivo de un tratamiento directo y un plan de alimentación especial que por éste medio no puedo darle. Creo además debe de aplicarse una o dos cajas de Pazan radioactivo para levantar su organismo. Sí, señora, influye grandemente la separación. El único medio que creo aceptable dada las leyes americanas es que él la mandara a buscar y la presentase como lo que es usted, com su esposa.

ESPERANZA. (Güira de Melena).

Ud. puede tener la seguridad que es la primera carta que recibo de usted, pues no acostumbro a echar al cesto ninguna carta y menos cuando se hace una petición con la corrección y delicadeza que usted lo hace. Yo creo que realmente debe de seguir tomando el agua d coco, pero añadiéndole a cada vaso una pastilla de Helmitol y si puede aplicarse un ámpula diaria de Naialgine complementarían su total curación. Su enfermedad nada le evita para contraer matrimonio y puede hacerlo cuando así lo tenga por conveniente siendo mi felicitación una de las primeras que reciba.

CARMELINA (Santiago de Cuba).

He tenido muchos éxitos con las ámpulas de Hepastene precisamente en la enfermedad que la tiene a usted tan preocupada y no dudo que si se las aplica como manda el prospecto que este medicamento trae adjunto, esto es calentándola un poco, le ha de dar excelentes resultados. Hágase un nuevo análisis de sangre después de haberse puesto una caja a razón de una diariamente y lo comprobará. Al interior y por vía bucal, dos cucharaditas de Vigotonal, bien e nagua, o echarla en su boca que se divolverá rápidamente.

LOS DEPENDIENTES PIDEN QUE SE CUMPLA LA LEY DEL CIERRE

Los hacen trabajar en horas extraordinarias, burlando la Ley. Se ha rendido un informe sobre las actividades comunistas

La Unión de Dependientes de Almacenes de Víveres al por menor, designó ayer una comisión para que se entrevistara con el secretario de Gobernación, como así lo hizo, en solicitud de que se haga cumplir la ley del cierre, toda vez que los citados establecimientos despachan fuera de las horas determinadas, burlando aún al vigilante de posta, y les hacen trabajar más horas de las reglamentarias, aparte de que utilizan menores de diez y ocho años, cosa no permitida.

El doctor Zubizarreta prometió atender la solicitud y actuar en el asunto para darle armónica solución.

VISITA DE ORGANIZACIONES OBRERAS

Una comisión representativa de las organizaciones obreras de acción constructiva que se reunieron la noche anterior en la casa particular del señor Eduardo González Vélez, visitó al secretario de Gobernación dándole cuenta de los acuerdos tomados y su modo de pensar sobre los actuales problemas nacionales. El doctor Zubizarreta agradeció la visita y les prometió la atención del Gobierno a las razones obreras sensatas, dado que necesita, agregó, de los elementos de orden y buena fe para resolver los graves problemas que afectan a la nación.

Los representantes de la Hermandad Ferroviaria, que formaban parte de la comisión, trataron con el doctor Zubizarreta, sobre asuntos interiores de la colectividad.

SOBRE LAS ACTIVIDADES COMUNISTAS

Gobernación estudia un nuevo informe que sus agentes le han rendido respecto a las actividades comunistas en Cuba y su desenvolvimiento desde el año 1923. En el memorandum se analiza toda la obra que, se estima, ha hecho el Soviet en Cuba, otros países de América y en Europa, especialmente.

Sobre los sucesos de San Antonio de los Baños, de la noche anterior, el doctor Zubizarreta cree que es un nuevo brote comunista.

ARRESTADO EL QUE HIRIO AL COCINERO DE LA LEGACION CHINA

Cumpliendo órdenes de la secretaría de Gobernación y con instrucciones del comandante Trujillo, el subinspector de la Secreta Pompilio Ramos, arrestó a Julio Jiménez García, residente en Salud 156, por ser quien el pasado día 12 de abril, causó lesiones de carácter menos graves a Luis Ching, cocinero de la Legación de China en Cuba. Jiménez no había sido identificado, pero las investigaciones de Ramos llegaron a la evidencia de que él es el autor del hecho, ingresando en el vivac a disposición del juez.

PROTESTA CONTRA EL REAJUSTE A MAESTROS EL CLUB PEDAGOGICO

El «Club Pedagógico de Cuba», institución de avance en el Magisterio Cubano, declara lo siguiente al pueblo de Cuba, en relación con el proyectado reajuste del veinte por ciento a los maestros.

1.—Que ratifica su declaración de que no es el momento de reclamar ventajas económicas, pero que no renuncia a su propósito de señalar los hechos que producto de la irreflexión, llevan a los mayores desaciertos administrativos.

2.—Protestar enérgicamente del reajuste al magisterio, mientras en otros sectores, como las fuerzas armadas, Secretaría de Estado, gastos secretos, alquileres de casa escuelas y oficinas públicas, etc., a pesar de la rebaja anunciada, continuarán percibiendo crecidas cantidades.

3.—Hacemos saber que estas declaraciones no las hacemos por sentirnos afectados en la rebaja, sino porque nos debemos a nuestra ideología que no es otra que ocupar un puesto digno en el movimiento evolutivo de la sociedad actual.

La Directiva.

UN CAMPESINO HERIDO POR OTRO DE MANERA CASUAL

SIERRA MORENA, junio 6. (Por Telégrafo).—Encontrándose en la finca «La Conchita», los vecinos de este barrio Pedro Pérez y Ramón Acosta desyerbando una manigua, se le escapó de la mano a Pérez el machetín, con tan mala suerte que se fué a clavar en la espalda de Acosta que se encontraba a corta distancia de su compañero de trabajo.

El herido fué asistido por el doctor Alvarez Tavío, siendo su estado grave.

Brunet,
Corresponsal.

REDUCIDOS EN $32,000 LOS PRESUPUESTOS MUNICIPALES EN LA CIUDAD DE MATANZAS

MATANZAS, junio 6. DIARIO, Habana.—En la sesión extraordinaria celebrada esta tarde bajo la presidencia del señor César Casas, actuando de Secretario el señor Plácido Rodríguez, aprobó el Ayuntamiento de esta ciudad el presupuesto ordinario del próximo año económico, ascendente a la suma de 320 mil pesos.

El presupuesto actual alcanzaba la suma de 352,000 pesos, por lo que la Comisión de Hacienda y presupuesto logró nivelarlo reduciéndolo en 32 mil pesos.

Han sido suprimidas todas las subvenciones, las becas de la academia «Mercurio», catorce plazas en el cuerpo de la Policía, habiéndose procedido también a reducir los sueldos de los empleados así como el ocho por ciento de la dotación de los concejales que asciende a unos dos mil pesos; se han creado en cambio catorce nuevas plazas en la administración.

El acta fué leida y aprobada en la misma tarde.

Alberto Lovio,
Corresponsal.

En el verano se recrudecen las enfermedades del estómago. Si Ud. es dispéptico tome la *Pepsina y Ruibarbo Bosque,* producto nacional de eficacia probada

De venta en todas las farmacias de la Isla.

PUERTO

Accidentado viaje de un yacht

Después de siete días de navegación desde Miami llegó ayer, tripulado únicamente por su propietario, señor Cliford Halloway, el yacht americano «Mumeray», que encontró dificultades en la travesía, pero sin que sufriera novedad.

Este yacht fué del señor Sergio Carbó y lo adquirió el señor Halloway para dedicarse a sus aficiones marineras y no es la primera vez que se ve en tales contratiempos.

La ruta de la Florida

Por la ruta de la Florida y en el vapor «Florida», embarcaron ayer William Fuir y señora, Rafael J. del Vizo y familia, Leopoldo Texidor, Cristóbal Bravo, Luis Lamar y señora, Susana García, Isolina Manrique e hijo, María F. López, Leonardo Chávez, María Foz de García y familia, José Ordóñez, Pedro E. González, Leonardo Nexo, Zenaida Betancourt, Roberto Betancourt, William Morrow y familia, Jorge Muñiz, Oscar Alonso y señora, Gustavo Pellon, Joaquín Liyer, Trinidad González e hijo, Blanca Pellon, Aristides Maragliano, Luisa Giquel, María Ferreiro, Ester Ferrer, Pedro M. Chávez, Amparo Roque de Angulo, José Alonso Márquez, Manuel Suárez y Adolfo C. Bustamante.

Los ferries americanos

Para cargar piñas y llevarlas a Key West, llegaron ayer los ferries americanos «Joseph R. Parrot» y «Henry M. Flagler.»

El «Parismina»

De Puerto Cortés llegó ayer tarde el vapor americano «Parismina», que conduce un cargamento de frutas y pasajeros en tránsito para New Orleans, para donde siguió viaje anoche, llevando de la Habana los siguientes pasajeros: Harry L. Trowdridge, Antonio Barrera y señora, el comerciante japonés Kaneda Yanelchi y señora y las religiosas María Visitación y A. Saavedra.

El «Orbita»

Hoy llegará de Liverpool, La Pellice, Santander, Coruña y Vigo, el vapor inglés «Orbita», de la Compañía del Pacífico, que trae carga general y pasajeros para la Habana y en tránsito para Centro y Sud América para donde seguirá viaje después del mediodía.

Van en este vapor desde la Habana los señores Rodolfo Contier, Jorge P. Poolay, Kent Smith, Louis Cloff y C. A. Kingry.

El «Morro Castle»

El buque turbo-eléctrico americano «Morro Castle», de la Ward Line, cubrió ayer su viaje de turno de los sábados de dicha compañía entre New York y la Habana.

Trajo este barco cuarenta y cuatro pasajeros y carga general y se llevó varios miles de bultos de frutas y otros productos cubanos y numerosos pasajeros.

Para la Habana llegaron José Bettle, Jaime Arbea, Antonio Fernández de Castro, doctor Luis Farinas y señora, Charles Garmay y señora, vicepresidente del Canadian National Bank, Bruno y Roberto Besu, Cecilio Calderón, Casimiro García, Federico Gardifer y señora, William Xembe y señora, E. John Mallos y señora, Teresa Pallarés, Concepción Portilla, Ramón Rodríguez, Rosa Rodríguez, José Sierra, Genaro Sánchez.

Embarcaron: Marta Aguiar, Ester Barlow, José Bastard, Eva A. de Brown, el capitán de fragata señor Alberto de Carricarte e hijo, Roberto Lupont, Paul Elliot y Waldina Fradera, José Simón, Julia de la Guardia y señora, María Sánchez y familia, William Ford, Guillermo González, Alejandro Infante, Silvio Palomino.

CAUSA CONTRA DOS FORENSES

Por haber certificado que el vig. P. Peraza estaba enfermo

La Sala Segunda de lo Criminal de esta Audiencia ha dictado resolución declarando sin lugar los recursos de súplica establecidos por el doctor José Rosado Aybar, en su carácter de defensor del vigilante Domingo Pérez Peraza, acusado por la muerte del ciudadano americano Arturo Tagle, contra la resolución de dicho Tribunal que excluyó de fianza al referido vigilante y ordenó su prisión y contra la resolución que ordenó fuese el mismo reconocido por dos médicos forenses para que dictaminaran sobre la enfermedad que se decía padecer Pérez Peraza, para excusarse de comparecer al juicio oral de la referida causa.

Ordena al propio tiempo la Sala Segunda se expida el testimonio de lugares correspondiente para la formación de causa criminal contra los doctores Pedro García Cárdenas y Héctor Cañizares Hernández, que certificaron oportunamente la enfermedad del precitado vigilante Pérez Peraza, cuyo testimonio se remitirá al juez de instrucción de la Sección Segunda, de esta capital, por si los referidos galenos pudieran haber cometido algún delito, bien el de perjurio o el de falsedad.

VIBOREÑAS

Nena Menéndez.
Alfredo Capena.

Anoche, a las nueve y media, en la iglesia parroquial de Nuestra Señora del Monserrate, contrajeron matrimonio la bella y muy graciosa señorita cuyo nombre encabeza estas líneas, y el apreciable joven Alfredo Capena, que ha elegido un inapreciable tesoro al tenerla desde anoche como la soberana amorosa de su hogar, que siempre con ella ha de presidir la diosa felicidad, que tiene sus predilectos, y Nena y Alfredo lo son suyos.

Puntuales llegaron al templo, con la natural impaciencia por la celebración de la solemne ceremonia que por su libérrima voluntad por siempre los uniría, así fué que al ser interrogados por el ministro de Dios pronunciaron con gran firmeza el ritual sí, que dichosísimos los hacía.

Nena presentóse elegantísima con su vestido de desposada, bella diadema de los simbólicos azahares, y envuelta en hermoso y albo velo.

Fueron sus padrinos los padres de ella, los apreciables esposos señora Nicolasa M. de Menéndez y señor Constantino Menéndez.

Testigos por la Nena: el capitán Alejandro Rojas y los señores Gregorio Callejas y Manuel Fernández.

Firmaron el acta por Alfredo: el capitán Angel R. Rosende y los señores Luis A. Díaz y Angel Rodríguez.

Muchas y expresivas felicitaciones recibieron los nuevos esposos Menéndez-Capeha de sus familiares y numerosas amistades, hasta que al fin abandonaron el templo, alegres y felices, hacia su nido de amor.

Que su felicidad jamás pueda empañarse son mis votos muy fervientes, que les dedico.

LOS SANTOS DE HOY

Los santos Pablo ob., Pedro pbro. y San Roberto, éste con otra fecha en abril y los dos primeros con otras también.

Si prefiere la de hoy el muy estimado joven Roberto Rodríguez, hijo del querido amigo Aniceto Rodríguez Trespalacios, reciba mi más afectuosa felicitación.

Igual digo a los jóvenes Pablito Alvarez, Pablito Martínez y Pedro Sánchez Rico.

SRTA. MARIA INES NUÑEZ

No ignoraba la grave dolencia que durante unos días ha padecido tan gentil amiguita, pero nada quise consignar para no llevar la alarma a sus familiares ausentes.

Ya ha entrado en plena convalecencia, y aunque muy débil, va reponiéndose notablemente, lo que nos hace esperar que pronto disfrutará de perfecta salud.

Mi enhorabuena muy afectuosa dedico a María Inés y a sus familiares.

CLUB SAN MIGUEL

El estimado amigo y activo presidente de la Sección de Recreo y Adorno doctor José Abella, me ha participado que el próximo sábado, día 13, se efectuará un baile en su local de Reyes número 63.

El programa bailable será confiado a una buena orquesta, y como siempre, el amigo señor Francisco Gil, presidente del Club, hará muchas invitaciones entre estimadas familias, que asistirán y darán gran animación a dicho baile.

JUAN P. VELEZ

Después de haber permanecido varios meses en el interior de la República tan estimado convecino, de nuevo se encuentra entre nosotros, para disfrutar de unos días de merecido descanso.

Le reitero mi afectuoso saludo y le deseo las mayores prosperidades en sus labores agrícolas, las que ha emprendido con el entusiasmo y éxito de un verdadero experto.

NOTA AMOROSA

Termino con el más agradable tema y esta vez trátase de una simpática parejita, a cuyos padres me une un antiguo afecto.

Silvia Pellicer, la linda figulina nieta de mi viejo amigo el licenciado José Gay, ha sido pedida en matrimonio para el joven Joaquín Sarrains Jr.

Hizo la petición de la mano de Silvia a sus amantes padres los esposos señora Margot Gay y el querido amigo «Chito» Pellicer, el que también lo es Joaquín Sarrains, «Papaíto», como familiar y afectuosamente es nombrado.

Para Silvia y Joaquín es dedicada mi felicitación más expresiva con mil deseos de consignar en breve la fecha de su matrimonio.

GRATO SOUVENIR

Lo recibo con especial complacencia del acto ayer celebrado por una gentil **demoiselle,** oriunda de este amado **quartier** Olguita Llorens y Suárez, hija de mi consecuente amigo Francisco Llorens, al recibir su primera Comunión en el templo Carmelitano.

Al señor Llorens y a su virtuosa consorte María Teresa Suárez mi parabién.

Y un rendido **coup de chapeau** a la viboreñita amable.

Urbano DEL CASTILLO.

NOTIFICACIONES PARA MAÑANA, 8

Relación de las que han sido hechas en la Audiencia

Partes que tienen notificaciones en la Secretaria de lo civil de la Audiencia de esta capital, el próximo lunes: En lo Contencioso Administrativo: Ramón J. Ruiz, Isabel M. Pazó y Gónzalez, Pedro Herrera Martínez, Miguel M. Prieto, Miguel A. Varona, Enrique Rodríguez Pulgares, Moises Maestri, Mariano Prats, José Pintó, Juan González Quintana, Carlos M. Pereira, Elena Rovira, Evaristo Cavada, Ramón Rodríguez Montalvo, Oscar Edreira, Antonio B. de la Luz, Ambrosio Pereira, Luis Castro Parera, Fernando Udaeta, José Ma. Leanes, Tomás J. Granados, Abraham Barreal, Isidoro Recio, Arturo Merlo.

EN LO CIVIL

Carlos de Armas, Eloy Cantero, Doctor Blanco Laredo, Minervino González Vega, Francisco Marrero, María Teresa Ruiz Rojas, José Pinto, Eugenio López de Vivigo, Braulio Rodríguez Meireles, José María Treviño, José Dominguez Madariaga, Francisco García López, Manuel de J. Lefranc, Luis Suárez y García Cáceres, Antonio Gavaldá.

Todas las partes que se mencionan anteriormente tienen notificaciones de carácter urgente.

Vaseline CHESEBROUGH
Marca de Fábrica
Mentolada

Refrescante y calma los dolores de cabeza Produce pronto y grato alivio en los dolores neurálgicos etc.

rehúsense los substitutos Búsquese el nombre de
CHESEBROUGH MFG. CO.
(CONSOLIDATED)
Nueva York Londres Montreal
De venta en todas las Boticas y Farmacias

COMO REJUVENECER?

Los trabajos emprendidos por numerosos médicos franceses y extranjeros, después del descubrimiento memorable de BROWN-SEQUARD sobre la posibilidad de rejuvenecer al ser humano por medio de la absorción de glándulas frescas de animales, han conducido a esta conclusión muchas veces comprobada, que es posible ya, sin recurrir a los procedimientos operatorios (Steinach, Voronoff), restituir al organismo, tanto en el hombre como en la mujer, su energía y vigor perdidos a consecuencia de enfermedades, de fatiga física o cerebral, de vejez prematura y hacer desaparecer los estigmas de esta decadencia precoz.

Folleto gratis y venta:
Droguería A. JOHNSON, Obispo 30, *Habana*
y en todas las buenas farmacias.
EL "GLANDOPHILE"
Unicos distribuidores: **A. THOMAS & Co**
15, Rue Martel, PARIS

NOTAS DE GUANABACOA

BODA DISTINGUIDA

En la tarde de ayer Sábado, en la elegante morada del Alcalde Municipal de esta Villa, Sr. Joaquín Masip y Dominguez, calle de Estrada Palma No. 15, se efectuó la boda de la simpática y distinguida señorita Francisca Masip y Dominguez, hermana de nuestro Alcalde, con el correcto caballero señor Perfecto de Jsús García y Valdés, Presidente de Ayuntamiento y Alcalde Municipal interino.

La ceremonia civil se efectuó ante el señor Juez Municipal de esta Villa Doctor Virgilio Arango, y el Secretario señor Andrés Cobos, siendo testigos el Doctor Hilario Candela Jefe Local de Sanidad y el señor Pilar Jorge Rivero, Capitán de la Guardia Rural de esta Villa.

Luego la ceremonia católica, ante un bonito y artístico altar con la Imágen del Sagraso Corazón de Jesús; bendijo la unión el R. P. F. Tomás Zoloeta Cura Párroco de la Iglesia de la Asunción. Fueron padrinos de este acto, la señora Juana Dominguez Vda. de Masip, madre de la novia y el Doctor Mario G. de Mendcza, Representante á la Cámara. Testigos por ella: el Comandante Rafael Carrerá, Jefe de la Policía Nacional en comisión de la Habana, el Doctor José Zarránz, el Oficial del Ejército Nacional Adolfo Yeste Cabrera y el Doctor Bernardo Cardelle. Por él: Joaquín Masip y Dominguez Alcalde Municipal de esta Villa, Doctor José R. del Cueto Representante a la Cámara. José Sánchez Oreilla distinguido periodista y el Doctor Miguel Ochoa González.

El ramo de boda, regalo de su hermana la señora Carmen Masip de Zarranz, era precioso. El traje que lucía la desposada fué muy celebrado por su elegancia.

Los novios partieron en un lujoso automóvil para un renombrado hotel de la Capital donde pasarán los primeros días de su luna de miel.

La numerosa y escogida concurrencia que llenaba la mansión de los esposos Parra-Masip fué obsequiada con abundante y rico Buffet.

El Cronista desea á los nuevos esposos todo género de felicidades.

DIEZ MIL SACOS DE AZUCAR EMBARGADOS A UN CENTRAL

RANCHO VELOZ, junio 6. (Por Telégrafo).—Los empleados de la Tesorería Municipal de este término, procedieron al embargo de diez mil sacos de azúcar propiedad del central «Ramona», para de su valor cobrarse el importe de las contribuciones vencidas que dicho central adeuda al Municipio.

Sarabia,
Corresponsal.

DENUNCIAS EN LOS EXPERTOS

Estafa de $15. Envases para leche ocupados por expertos

Los Expertos, conocieron en el día de ayer de los hechos siguientes:

—José María del Dago Allende, vecino de Cocos 24, en el Cerro, dió cuenta, que su amigo José Vegas, puesto de acuerdo con otro individuo para él desconocido, le estafaron la suma de quince pesos, que le pidieron para colocarlo en una compañía de vapores.

—Los expertos Izquierdo y Llorrente, ocuparon en la finca Bichin, situada en la carretera de Ceiba del Agua, numerosos envases de la Compañía Lechera de Cuba. Con tal motivo fué detenido el encargado de la misma Gerónimo Fernández López, quien declaró que se los había dado a guardar un sujeto que conoce por José Gallego.

—Por estar reclamados fueron detenidos, Manuel Demetrio González y González, vecino de San Miguel 79 y José Antonio Verdaguer, de Martí 79, en Marianao.

—Por transitar con exceso de velocidad, fueron denunciados por el experto Fernández de Lara, los choferes de los ómnibus 21, Amaro; 89, Especial Antigua; camiones 67436 y 65950; cuña 1381 y particular 2325.

PARA TODO EL MUNDO — PARA USARSE EN TODO

Pula Usted Como Debe

LA mejor manera de lustrar es con el aceite 3-en-Uno. Sus resultados son positivamente brillantes. **Primero,** humedézcase un trapo con agua fría y luego échese una gota de aceite 3-en-Uno en el trapo. **Después,** frótese la madera en el sentido de la veta, por secciones pequeñas. **Finalmente,** lústrese frotándolo con un trozo de paño limpio y suave.

TRES-en-UNO
Impide el Moho-ACEITA-Limpia, Lustra

El aceite 3-en-Uno conserva el barniz y la pintura de los muebles y los pisos. Protege la madera y el acabado. Conserva y da brillo también a los linóleos y hules. Use Ud. aceite 3-en-Uno para aceitar sus mecanismos ligeros e impedir que se acumule moho en las superficies metálicas. Use en su automóvil para limpiar, pulir, lubricar e impedir el moho.

THREE-IN-ONE OIL COMPANY
NUEVA YORK E. U. A. 14

BANCO ASTURIANO DE INDUSTRIA y COMERCIO

OVIEDO

Capital suscrito	Ptas.	10.000.000
„ desembolsado	id.	6.000.000
Fondo de Reserva	id.	3.410.000

Sucursales y Agencias en Arriondas, Avilés, Carreña de Cabrales, Infiesto, La Felguera, Llanes, Mieres, Moreda, Salas, San Esteban de Pravia, Turón y Villaviciosa.

Operaciones de banca en general.

Caja de Ahorros **Imposiciones a fecha fija.**

Corresponsales únicos del Banco de Bilbao en Asturias

Pagamos giros de América a nuestro cargo y de nuestras Agencias y Sucursales por nuestra cuenta y por cuenta de aquel

Los niños lloran para que les den

Castoria de Fletcher

¿Qué es Castoria?—Es una preparación especialmente hecha para párvulos y niños. No contiene opio, ni morfina, ni ninguna otra substancia narcótica. Es un producto esencialmente vegetal, de sabor agradable, que ha dado excelentes resultados durante más de 30 años.

Los médicos la recomiendan.—Las madres le tienen absoluta confianza.
Si su niño necesita un purgante o laxante use

CASTORIA

Fíjese en la firma de Chas. H. Fletcher. *En uso por más de 30 años*

LA AFEITADA QUE HACE CANTAR

¡Otro Cantante Más!

Por la mañana, una alegre melodía sale del cuarto de baño. ¿Un nuevo prodigio de la ópera? No; simplemente que otro hombre acaba de descubrir el prodigio de la afeitada GEM. En todas partes, los hombres de barba dura y cutis tierno elogian sin reparo la hoja GEM. Es una hoja de filo insuperable para afeitadas rápidas, suaves y eficaces. Fuerte y sólida, (no una hojita frágil) la GEM proporciona más afeitadas que cualquiera otra.

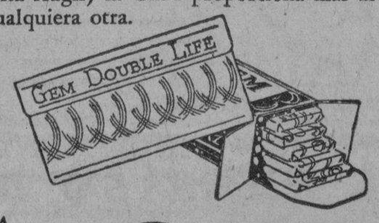

EXIJA LAS GENUINAS HOJAS **GEM**

Distribuidor: E. HAUSMANN, Zulueta 36-D, Habana

DEBILIDAD AGOTAMIENTO

ANEMIA

VINO Y JARABE

Deschiens a la Hemoglobina

Los Médicos proclaman que este Hierro vital de la Sangre es muy superior a la carne cruda, a los ferruginosos, etc. — Da salud y fuerza. — *PARIS.*

M.E.C.D. 2016

ORDENE sus FLORES a
Casa Trías
F-4338 .. F-2514
F-2824 .. F-4341

Antes y después de tomar las saludables
PILDORAS ORIENTALES
Aún la mujer flaca engruesa y promueve el bello desarrollo de su busto si toma las PILDORAS ORIENTALES. Hermosean y embellecen, hacen atractivos a las damas.
PIDALAS EN BOTICAS. Folleto descriptivo Dep. P Orientales. Apartado 1244.

La Cera Mercolizada Embellece el Cutis

Su cutis quizás parezca ajado, envejecido y lleno de manchas, pero debajo de ese velo hay un hermoso y juvenil cutis que la Cera Mercolizada pondrá al descubierto. No tiene más que aplicarse un poco de Cera Mercolizada, con ligeras palmaditas, en la cara, cuello, hombros, brazos y manos, por la noche antes de acostarse. La Cera Mercolizada hace resaltar la belleza oculta. **Saxolite en Polvo reduce las arrugas y otras señales de la edad.** Disuélvase una onza de Saxolite en Polvo en una cuarto de litro de bay rum y úsese diariamente como astringente. En todas las boticas.

CANAS
LAS CANAS
PREDICAN VEJEZ
Son contrarias a la distinción personal y el exito en los negocios.
Suprímalas en pocos días con el uso de la LOCION
"La Condesa"
De venta en buenas tiendas y farmacias
PRECIO: $ 2.00
PIDA PROSPECTO:
P. GONZALEZ
CORCORDIA 115 HABANA

¿Nerviosa?
¿De Mal Humor?

Tome
Cardui
SI Ud. está nerviosa, melancólica—si sufre Ud. de dolores de cabeza, dolores de cintura, etc., resultantes de los trastornos menstruales, no puede Ud. estar bien de salud, ni gozar de la vida.
Los tres o cuatro días de semejante martirio mensual, lo evitan muchas mujeres tomando Cardui, el Tónico de la Mujer. Este famoso tónico alivia los dolores íntimos, entona los nervios y ayuda a regularizar los períodos mensuales.

CARDUI

HABANERAS

Viene de la página NUEVE

ROBERTICO

EN SUS DIAS

Un día de felicidad.
De gran alborozo.
Es el de hoy, con ocasión de su santo, para el muy gracioso y muy simpático niño Robertico Alonso y Justiz.
De tres años y medio.
Monísimo.
El amor y la alegría de sus padres, el joven Roberto Alonso y Plana, que también está de días, y su joven y bella esposa **Mechita** Justiz de Alonso.
Robertico lo pasará entre los suyos, que lo idolatran, rodeado de sus amiguitos.
Tendrá satisfacciones.
Y tendrá juguetes.

ALFREDO GAMARD

De viaje.
Con dirección al Norte.
Embarca mañana el señor Alfred Gamard, el amigo entrañable y querido Gamard, administrador del aristocrático hotel Almendares.
Va a la Brown University, en Providence R. Y., donde su hijo Enrique, un joven apuesto e inteligente, se ha graduado de ingeniero civil con las más altas calificaciones.
Volverá en breve Gamard.
Es su propósito.
Entre tanto su hijo seguirá viaje a Europa, a bordo del **Lafayette**, para pasar los meses de verano en el castillo **Bois Clair**, cerca de Vichy, propiedad de sus padres.
Monsieur Gamard apresura su regreso por las atenciones que demanda el hotel en sus preparativos para la temporada.
¡Tenga un viaje feliz!

SOBRE UN RETRATO

Una aclaración.
Tal como se me pide.
El doctor Francisco Fernández Plá, Abogado Fiscal de la Audiencia de Oriente, desea hacer pública su protesta contra la publicación de un retrato en estas páginas.
Sólo por un motivo.
Muy atendible.
Su separación legal, por sentencia firme, de la que fué su familia.
Conste así.

Enrique FONTANILLS

Resultaron muy Entusiásticas las Fiestas de las Flores de Mayo, en Manicaragua

La del día 31 culminó en un gran éxito religioso. Coros de señoritas y de arcángeles. La Exposición en las Escuelas

Con inusitado entusiasmo se han celebrado este año las Flores de Mayo en nuestra Iglesia, demostración elocuente de que el ánimo religioso lejos de decaer en el corazón de nuestras familias, cada día va en aumento.

Culminó en su triunfo la fiesta del día 31, que puede decirse ha sido la mejor que se ha efectuado en Manicaragua.

Podemos asegurar, que el pueblo en masa estaba esa noche en la iglesia. ¡Y qué linda está! Manos piadosas la habían adornado, con entera devoción y con inmenso cariño, a la inmaculada Virgen. El altar lucía precioso. Flores, muchas flores lo adornaban, flores de perfumes exquisitos, depositadas allí, por los creyentes, con toda fe y con toda unción.

Orgulloso debe de estar nuestro amigo, el Cura Párroco de la fiesta organizada por la señora Veneranda García de Rodríguez, entusiasta dama, que es todo delicadeza, la cual admirablemente secundada por una pléyade de lindas señoritas y de algunas señoras, llevó a feliz término las fiestas de Mayo.

Entre estas entusiastas auxiliares de la señora García de Rodríguez, estan la culta profesora de Instrucción Pública señorita Antonia María Pozo, la también Profesora de Instrucción Pública; señorita Pastorita Doporto, señora María Amparo Rodríguez, la señorita Mercedes Galan y otras.

El coro estaba compuesto por las siguientes señoritas: Eulalia y Emilita Pino, Estrella y Ana Lola Rodríguez, Carmencita del Valle, Conchita Moreno, Lila González, Caruquita Pozo, Villa Pozo, Nena y Adelina Rodríguez y algunas que no pudo este cronista anotar.

Eran los Arcángeles las niñas Esther Puebla, Ofelia Vilaza y Juanita Milián, organizadas por Emilita Pino, que se veían lindísimas.

Fe, Esperanza y Caridad intgeradas por las monísimas niñitas, Fe, Graciela Caballero, Esperanza, Clementina Couceiro y Caridad Olga León, lucían preciosas.

La niñita Ada González, recitó una lindísima poesía a la Virgen, que resultó muy oportuna.

Un grupo de lindas señoritas tuvo a su cargo el arreglo del templo, el cual quedó admirablemente bien.

Tocaron en el armonium las graciosas señoritas, Nena Rodríguez y Antonia María Pino.

La fiesta resultó magnífica.

EXPOSICION ESCOLAR

El día primero se efectuaron en este pueblo, bajo la inteligente dirección de la competente directora escolar, señorita Emiliana García, secundada admirablemente por el grupo de profesoras de la escuela número 86, la Exposición de los trabajos realizados durante el curso de 1930 a 1931.

Pudimos admirar en las distintas Aulas, trabajos de distintos órdenes, motivos más que suficientes, para proclamar muy alto, que estas profesoras, se ocupan de cumplir con su deber.

En el aula número 1, bajo la dirección de la Directora señorita Emiliana García, dmiramos trabajos muy bonitos de Osvaldo Alonso, Fernando Leiva, José Eustasio Cuoceiro, y otros niños y niñas de quinto y sexto grado. En el aula número 2 que dirige la señora Elisea Porres d eGoenaga, vimos trabajos de Genoveva Alba, Angelita Pozo, Argelia León, Isabelita Sainz y Olguita León, de cuarto y quinto grados. Aula número 3, de la señorita Planas, no tenía exhibición. Aula número 4 de la señora Dolores Sebastián de Torres, había muy bonitos trabajos, estos niños son de primer grado, adelantados, entre ellos, las niñitas Hilda Luisa Caro, Aurelia Trujillo, Carmen Luisa Alba, Hilda Machado, Rafael Guerra, María González y Olguita Bacás.

Por último, en el aula número 6 que dirige la señora María Marín de Valladares, observamos trabajos muy curiosos y bonitos de los siguientes niñitos; que son de primer grado: Andresito Antuña, Pilar García, Francisc Alderete, Doris Valladares, y Adelina González.

Aula número 5, que dirige la señorita Pastorita Doporto, admiramos trabajos de Carmita Cureza, Clarita Alba, María Saez y Caridad Martínez.

Todos esos trabajos, representaban la labor aprovechada de esos niños y de sus Profesoras en el curso de termina. Consistían en pinturas de distintas clases y trabajos manuales muy curiosos y bonitos, siendo de verdadero mérito los presentados por la niñita Genoveva Alba y los niños Pepito Couceiro y Fernandito Leiva.

Felicitamos a los profesores de la Escuela número 86, y muy en particular a su digna profesora, nuestra distinguida amiga, la señorita Emiliana García.

Ojalá que cada año, nuestras niñitos tengan oportunidad, como en el presente de exhibir sus trabajitos, que han de servir de estímulo a los que vengan detrás.

Antonio Hernández Machado.

NIÑITA HERIDA POR OTRA

La niña Ulba Nerson, de 6 años de edad, vecina de Regla, Calixto García número 11, fué asistida en el Centro de Socorro de Regla, de una herida grave que le causó con una tabla la menor Goya Solap, de Martí 201.

PERMANENTES A: $3.00
Garantizadas por un año. Máquina nueva, premiada con Medalla de Oro. 3 Servicios por 50 centavos.
Peluquería "GALIA"
Neptuno Núm. 36 (entre Industria y Amistad) Teléfono M-5556.

Los Principales Especialistas Alemanes en Belleza

Insisten en el Tratamiento Universal

Para Conservar Ese Cutis de Colegiala

23,723 expertos en belleza, en todo el mundo, recomiendan el método de Palmolive para conservar la belleza del cutis. Este es el mayor testimonio profesional que el mundo del cultivo de la belleza ha conocido.

El tipo alemán de belleza es, fundamentalmente, el cutis típico de colegiala, piel tersa, suave, transparente. Los grandes especialistas en belleza de Alemania aconsejan el uso del jabón Palmolive para conservar esa juvenil belleza.

HERR SCHINZEL, *quien insiste siempre en la necesidad de una base de limpieza con el jabón Palmolive.*

Renombrados especialistas alemanes dicen que el cutis necesita los aceites vegetales (palma y oliva) del jabón Palmolive: "Los jabones ordinarios pueden ser nocivos para la piel del rostro. Muchos no logran penetrar en los poros, para librar de manera efectiva a la piel de impurezas. Por eso es que yo me sumo a mis distinguidos colegas en la recomendación del jabón de aceites vegetales Palmolive."

Schinzel
HOHESTRASSE 135

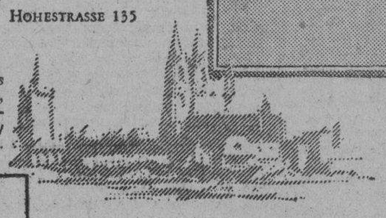

Colonia, una de las ciudades más románticas de Alemania, famosa por su maravillosa catedral, su interés histórico y legendario y sus bellas mujeres.

NIRAUS, *notable especialista en belleza de Madrid, dice: "No haga experimentos, use jabón Palmolive".*

DAHLSTRAND, *especialista en belleza de Estocolmo, que aconseja el Palmolive cuando sus clientes preguntan qué jabón han de usar.*

23,723
ESPECIALISTAS EN BELLEZA
en todo el mundo
Recomiendan el Palmolive,
entre ellos:

ROSE LAIRD, DE NEW YORK
Especialista en belleza de la más distinguida clientela.

EUGENIO, DE MILAN
Atiende a las estrellas de ópera de La Scala.

MARGUERITE HOARE, DE LONDRES
El mundo elegante de Londres se consulta con Miss Hoare.

CARSTEN, DE BERLIN
El famoso especialista del Berlín elegante.

DUMAS, *especialista en belleza del Hotel Savoy-Plaza, de Nueva York.*

CONSERVAR el cutis de colegiala significa, ante todo, conservar la piel limpia. Esa es la primera máxima de belleza que dejan sentada 23,723 especialistas famosos del mundo. Como vocero de ellos dice Sterck-Schinzel, de Colonia: "Toda belleza del rostro comienza con el uso diario del jabón y el agua." Así hablan los especialistas de la Rhinlandia. Y si usted respondiera: "el jabón me irrita la piel", ellos responderían con el mayor énfasis: "Usted estará usando un jabón indebido. Su cutis necesita los aceites vegetales de palma y oliva. Use el jabón Palmolive de manera regular, dos veces al día".

Consejo científico de 23,723 especialistas

Son muchas las mujeres que no estiman en toda su vital importancia la necesidad de una limpieza básica. Por eso 23,723 expertos en belleza se han expresado públicamente en favor de la diaria limpieza con el jabón Palmolive. Ellos no pueden trabajar en una piel irritada. Y el famoso tratamiento Palmolive es el mejor método que conocen para conservar el cutis de colegiala.

¿No quisiera usted saber cómo la cautivadora Cleopatra conservaba su piel bella y suave? La Reina del Nilo y hechicera de emperadores usaba aceites de oliva y de palma... hace dos millares de años.

Y hoy, combinados en el jabón Palmolive, estos mismos incomparables aceites embellecedores continúan al servicio de las beldades de muchas tierras. Nada ha podido suplantarlos en el cultivo de la belleza.

Véase qué fácil el tratamiento

Con la punta de los dedos dése masaje en la cara y en el cuello, usando una abundante espuma de jabón Palmolive y agua tibia. (No use agua caliente: puede dañar su rostro). Enjuague la espuma que se ha cargado de impurezas con agua tibia primero y cada vez más fría después. Eso es todo lo que hay que hacer. No lleva más de dos minutos. Pero ¡ah! qué diferencia representa en la conservación de la juventud y la belleza del cutis.

Conserve Ese Cutis de Colegiala

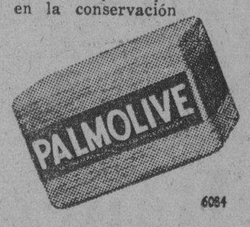

6084

Fué Premiado un Maestro de Palos

El Sr. Pedro Ponce de León. Enferma. Penosa situación

Honramos hoy estas columnas, con la fotografía del señor Pedro Ponce de León, persona distinguida y queridísima en el seno de nuestra sociedad, y culto profesor de la Escuela número 2 de esta localidad.

Ha cumplido el amigo Pedro 25 años de servicios en el Magisterio, con un historial limpio y un expediente inmaculado por lo que le ha sido otorgada la medalla de oro, con que la Sociedad de Instrución Pública premia la valiosa labor educativa de estos servidores de la Patria.

Sabemos que su modestia ha de sentirse herida con estas líneas, pero no queremos dejar de señalar un hecho de tanta trascendencia, y publicamos su retrato como estímulo a los que como Pedro Ponce de León, dedican su vida a forjar ciudadanos para el mañana.

Señorita Anita de Albo.—Se encuentra enferma de algún cuidado la bondadosa señora Anita de Albo, esposa del Tesorero del Ayuntamiento señor Ramón Albo.

FABRICA DE SABANAS
Se Liquidan este mes

10,000	(Sábanas medias cameras a	$0.35
	((Sábanas cameras sin empate a ..	0.50
300 Docenas	(Cameras grandes de warandol fino, (una	0.65
Lote Especial	(Sábanas cameras de color firme, una	0.80
	(DE SABANAS DE WARANDOL DE (HILO FINO, HECHAS A MANO, TAMAÑO 82 X 98, a	2.25
1500 Yardas de Warandol	(De hilo legítimo 10-4 de ancho Yarda	0.90
	(De hilo de color garantizado, Yarda	1.10

ALMACENES de CUBA 81, esq. a SOL

Cuando escribimos estas líneas, se nota alguna mejoría en la salud de tan estimada dama.

Nuestros votos fervientes por su total restablecimiento.

La situación.—Cada vez más penosa y más imposible es ya la situación de los obreros y del comercio de esta localidad.

Los negocios hállanse completamente estancados y los trabajadores no encuentran donde ganar una peseta.

Varios importantes establecimientos se han visto obligados a cerrar sus puertas, y de seguir así la situación muchos más tendrán que hacerlo.

Es grande también el número de familias que se mudan de este pueblo viéndose en la actualidad muchas casas vacías.

En algunos lugares del campo, aprestanse a la siembra del girasol, pero según informes, todavía no hay certeza sobre la implantación de la fábrica que para extraer aceite de dicha planta instalará en Hersey el rico hacendado del mismo nombre.

Quiera Dios que resulte cierta la noticia para ver si con esa nueva industria, se arregla un tanto la situación en la parte de la provincia de la Habana que abarcan las plantaciones de Mr. Hersey.

Díz.
Corresponsal.

Anuncie pero hágalo "bien"
ORBE
tiene
CIRCULACION

JARDIN EL CLAVEL
TRIBUTO...
Es un consuelo espiritual enviar flores al desaparecido y es más consuelo, que esas flores sean bellas, dignas del sentimiento de quien las envia.
Nuestra especialidad en la confección de Coronas, Sudarios, Cojines, Cruces, Corazones y Ramos, nos permiten hacer los más artísticos y mejores trabajos.
Nuestros precios son económicos.
Su órden puede hacerla por teléfono.
ARMAND Y HNO.
MARIANAO.
TELS. fo7029. fo7238. fo7937. f 3587.

Suscríbase al DIARIO DE LA MARINA

EL PARAISO DE CUBA
GRAN HOTEL DEL BALNEARIO
A 800 Pies de Altura.

Tómese Una Semana de Descanso y Goce de los Encantos de la Primavera
A dos horas y media de la Habana, en el centro de un valle encantador con un clima delicioso y aguas medicinales que le harán eliminar las toxinas del cansancio y de los disgustos y le curarán sus afecciones de las vías digestivas y urinarias. El más bello edificio del interior de la República. Gran Parque. Restaurant de primera clase. Habitaciones todas exteriores. Pensión completa incluyendo los baños y el uso de las aguas medicinales desde $3.75 al día.
Para los visitantes Table d'Hote excelente a $1.25 almuerzo y $1.50 comida.
EN EL GRAN HOTEL DEL BALNEARIO
SAN MIGUEL DE LOS BANOS
Pida las aguas de estos manantiales a sus únicos agentes. La Luna.
Calzada y Paseo. — Teléfonos: F-6298 y F-1078. — Vedado. — Habana.

M.E.C.D. 2016

SOCIEDADES ESPANOLAS

EN EL CUADRO DE HONOR DEL PLANTEL JOVELLANOS

He aquí los alumnos a quienes corresponde figurar en el «Cuadro de Honor» durante la semana comprendida del 6 de Junio al 13 del mismo:

AULA PRIMERA.
Carmelina Fernández. Isabel Rodríguez y Lilia García.
AULA SEGUNDA
Mercedes Menéndez Rivas. Amalia Figueredo y Olga López García.
AULA TERCERA
Marina Coya Zaragoza. Manuela Rodríguez y Rosa Costa Dobal.
AULA CUARTA
Angelina Coya. Amparo Fernández y Emma Magdalena Galán.
AULA QUINTA
Rosa Clivanse. Amelia Riesgo Samalea y Olga Picornell Perelló.
Niños:
AULA PRIMERA
Carlos García Ferrer. Armando Cuervo Alvarez y Rolando García Fajardo.
AULA SEGUNDA
Emilio Escalada. Francisco Piñera y Carlos Colado.
AULA TERCERA.
José Alfonso Rodríguez. Armando López y Estanislao Caridad.
AULA CUARTA
Jon Gutiérrez. Jorge López y Rogelio Jimenéz.
AULA QUINTA
Luis Valledor. Carlos García y Luis Menéndez.

DE LA JUNTA GENERAL DEL CENTRO ASTURIANO

Presidió el señor Presidente, p. s. r., del Centro, don Manuel Junco Vela, acompañado por los señores Vicepresidente Segundo, don Benjamín Fernández García, y Tesorero, p. s. r., don José Cortés González, actuando de Secretario el que lo es de la Sociedad, don Manuel Calvo y García.

Continuó la deliberación acerca del informe trimestral en el capítulo correspondiente a la Sección de Asistencia Sanitaria, el que fué aprobado.

También fueron aprobados los capítulos corespondientes a las Secciones de Instrucción, Recreo y Adorno, Propaganda, Inmigración, Retiro y Prevensión y Comisión Pro-Sanitario en Asturias.

Se promovió una breve deliberación acerca del particular 328 del capítulo de acuerdos de carácter general en el que se hace referencia a los acuerdos adoptados por la Junta Directiva en la sesión extraordinaria celebrada en la noche del 15 de diciembre del año último, en la que se modificaron diversos artículos de la Ley de Retiro y Previsión de los Empleados del Centro Asturiano.

El Presidente explicó a la Junta que los empleados habían celebrado una asamblea para conocer de las reformas hechas y en la cual se llegó a la conclusión de nombrar una Comisión compuesta por una representación de los distintos sectores de empleados que tiene la Sociedad, la que está actuando y presentará las reformas que en la Comisión se acuerden.

La Junta General acordó conceder un plazo de trinta días como máximo para citar a una sesión extraordinaria de la Junta General en la que se tratarán las reformas que sean propuestas.

También fué aprobado el capítulo correspondiente a la contabilidad del trimestre, entrándose a tratar de comunicaciones varias.

Durante la celebración de la Junta una excursión de masones de los Estados Unidos de Norte América visitaron el edificio social, los que se expresaron en los términos más encomiásticos para el Centro Asturiano al conocer la obra que éste lleva a cabo en la parte concerniente a Beneficencia, Instrucción y Recreo, admirando las bellezas del edificio.

BAILES Y VERBENAS QUE SE CELEBRARON ANOCHE

Anoche, como oportunamente anunciamos celebraron bailes de socios, en los elegantes salones de la Agrupación Artística Gallega, en el Olimpia Sport Club, en el Centro Vasco y una verbena en el gran Palacio del Centro Gallego. Todos los bailes alcanzaron el mayor éxito en cuanto a elegancia, donaire y concurrencia, ya que al ritmo ardiente de la música criolla, que ejecutaron orquestas muy sonoras, bailaron miles de parejas, en horas de triunfo para la juventud y el amor; galantes y atentos los directivos de los trovadores de la artística, galantes y amabilísimos los siempre triunfadores deportistas del Olimpia, galantes, discretos y caballerosos los directivos del Centro Vasco. A todos los cuales enviamos nuestra calurosa enhorabuena por sus triunfos, demostración palmaria de los prestigios sociales, ya que todas las horas encantadoras de cada festejo, fueron exaltadas por la gracia y la belleza de infinidad de damas y damitas. Cada fiesta un encanto.

Para cerrar esta noticia dejamos los últimos renglones para dedicarlos a la verbena celebrada ayer en el gran palacio del Centro Gallego que anoche florecía luminoso en el Parque Central como un palacio de las mil y una noche; dentro se celebró la verbena más primorosa, más juncal y más donosa que se celebró en todo el año; en los salones la mar de barrios, todos pintorescos, verbeneros, artísticos, representando cada cual una región muy típicamente; tanto en los barrios como en los salones, de todos los pisos bullía y cantaba su alegría un gentío inmenso; miles de verbeneros en una conjunción adorable de juventud. Todo cabe palios primorosos de luz multicolor; en todas partes cantaban las orquestas y las múltiples verbeneras y gozosas bailaron hasta las primeras horas de la mañana. Las damas y las damitas abrumadoras en su elegancia y belleza fueron obsequiadas por los señores de la Comisión Ejecutiva, por los de las Sección es y muy galantemente por la Comisión de Orden, socios verdaderamente gentiles que preside nuestro amigo el señor Luis Cotarelo, verdadero mago del éxito en estas triunfales verbenas.

PREPARAN GRAN FIESTA LOS HIJOS DE CEDEIRA

La Junta que la Sección de Propaganda de la Sociedad de Instrucción y Beneficencia «Hijos del Ayuntamiento de Cedeira», celebró en el Centro Gallego, fué una fehaciente y entusiasta exponente de la grande y hermosa labor que esta Sociedad está desarrollando, para que la fiesta que esta Sociedad está organizando y que tendrá efecto el domingo 14 de Junio, en la amplia y confortable Terraza Central del Paradero de la Víbora, lugar moderno y decentísimo para celebrar fiestas como esta, de excelente calidad; de la resonancia y del brillantísimo éxito que ha de coronar los esfuerzos y la ejecutoria que, a este fin festivo, está llevando a cabo este organismo.

Será una atrayente fiesta, provista de cuantos alicientes son de la satisfacción y agrado del público frecuente en estos actos sociales y será un bello acto que, dada su hábil preparación y sus poderosos y variados incentivos, ha de superar a todos los actos de esta clase, celebrados con gran triunfo por esta Sociedad, la cual tiene muy cimentada su fama en estos acontecimientos.

FIESTA DEL APOSTOL SANTIAGO EN LISA CLUB

Habiéndose reunido el comité de damas de la Unión Compostelana, integrado por las señoritas María de Pablo, presidenta; Pura Hombreiro, Vicepresidenta; Dora Paz, Secretaria; Isidra González, Vicesecretaria y vocales Ventura González, Angela Moreno, Celia Rodríguez, Marina Lopo, Cuca Lopo, Hortensia Rodríguez, Caridad Valdés, Mercedes Valdés Magdalena Bori, Estrella López, Carmen Sanfeliz, Argiminda Suárez, Benigna Suárez, Cándida Cabarco, Edelmira Garase, Oliva Montesemín, María Arencibia, Esperanza Gómez, Celia Gómez, Julia Gómez, Juana María Gómez, Carmen Arencibia,—todas con el máximo entusiasmo acordaron cooperar para la celebración de la fiesta en honor del apóstol Santiago, que tendrá lugar en los salones del Lisa Club el día 26 de julio del corriente año; y se proponen con feminidad acentuada sin el auxilio de los varones, llevar a cabo todas las labores de organización de efecto, y se discutió, y tomaron acuerdos, y también se bailó a los sones de la renombrada orquesta del señor Cela Reina,, la que hizo las delicias con su extenso repertorio, cerrando así con broche de oro, un gran día de entusiasmo.

ACTUACION MEDICA EN EL SANATORIO LA BENEFICA

He aquí el éxito científico alcanzado por el laborioso Cuerpo Médico de «La Benéfica», del Centro Gallego, que preside su Director el Dr. Rafael Menocal.

En la última junta celebrada por la Sección de Sanidad, se dió cuenta de la Estadística de operaciones que arrojó el siguiente resultado:

Operaciones en la cabeza, cara y cuello	43
En el tórax	5
En el abdomen	239
En el aparato génito urinario	92
En los demás miembros	32
Operaciones diversas	83
Total de operaciones verificadas en el cuatrimestre	492

De estos operados, sólo fallecieron 4, pero no por consecuencia de las intervenciones quirúrgicas, sino por la clase de enfermedades que padecían, siendo los siguientes casos:

1 por acceso pulmonar, habiéndosele sometido a una Toracoplastia extra-pleural con sección costal

1 por cáncer del estómago a quien se le hizo una gastroenterotomía.

1 por vómitos incoercibles, a quien se le hizo la laparatomía exploradora y el último por miocarditis, a quien se le practicó una Gastroctomía por úlcera de la curvadura menor.

El tanto por ciento de mortalidad en los operados, fué por tanto, solamente del 0.81 por ciento.

Felicitamos al referido Cuerpo Médico de «La Benéfica» y especialmente a los asociados del Centro Gallego por el excelente tratamiento científico que tiene en su Sanatorio.

PREPARAN SU FIESTA LOS DEL PARTIDO DE PADRON

Trabajan con entusiasmo en la organización del baile que se llevará a cabo el día 13, en la Terraza del Central de la Víbora, existiendo gran entusiasmo entre todos los asociados, y principalmente en la Sección de Propaganda que preside el señor J. Nimo, con todos los vocales y el Comité de Damas presidido por la señorita Ofelia O. Rodríguez y Vicepresidenta señorita Evangelina Ros, y secretaria, señorita Leonor López, las que vienen ayudando al auge de dicho baile.

El secretario dió cuenta del próximo embarque para su tierra natal de los asociados señorita Dolores Pedreira (socia de honor) y Antonio Vázquez Viturro, José Piñeiro y Antonio Miguens, acordándose nombrar una comisión para que despida a tan distinguidos asociados.

TERMINADO EL CURSO EN EL PLANTEL DEL M. I. CENTRO GALLEGO

A propuesta de la Sección de Cultura del Muy Ilustre Centro Gallego y por acuerdo de la Comisión Ejecutiva de dicha Sociedad se ha dado por terminado el curso en el plantel «Concepción Arenal», suspendiéndose, por lo tanto, las clases a partir de mañana lunes.

SOCIEDADES QUE HAN CONVOCADO PARA JUNTA

CENTRO ASTURIANO: Su Junta Directiva, celebrará sesión, mañana lunes a las ocho y media de la noche; y la Comisión de Presupuestos, mañana lunes, a las dos de la tarde, en la quinta «Covadonga»

SECCION DE PROPAGANDA DE LA A. DE DEPENDIENTES

Nos hemos enterado y así lo hacemos público, que la labor emprendida por el Presidente de la Sección de Propaganda, señor Arnaldo Inda, en el corto tiempo que viene desempeñando tan delicado cargo, está surtiendo los mejores resultados, a juzgar por las gratas impresiones que hemos recogido en estos últimos días, en las visitas que periódicamente hacemos a la prestigiosa Asociación de Dependientes. A este respecto, podemos asegurar que el plan de economías puesto en acción por el señor Inda, viene ofreciendo los frutos que por su iniciativa, ha pretendido la Sección que tan acertadamente preside. Es un hecho notorio lo que parecía muy difícil en las críticas circunstancias en que dicho plan se proyectaba, merced a la honda crisis por que atraviesa la República, y por ende, las distintas instituciones cuya vida depende de la situación económica en su aspecto general, siendo así que las delegaciones responden de modo eficaz a los propósitos perseguidos con tan plausible empeño en beneficio de los intereses de la Asociación.

Desde el punto de vista de tales economías, la Sección de Propaganda viene aportando un concurso magnífico a la institución, por lo que felicitamos al señor Inda, entusiasta y perseverante luchador en el seno de la poderosa Asociación de Dependientes.

Para el próximo lunes, día 8 del actual está citada la Sección de Propaganda para celebrar la junta ordinaria de mes y por este medio se nos suplica llamemos la atención de los miembros de este organismo para que no falten a dicha junta.

Finalmente damos la noticia de hallarse en esta capital el señor Gerardo Tirado, prestigioso Presidente de la Delegación que en el pueblo de Yaguajay tiene establecida la Asociación, el que ha venido a atender asuntos particulares y al propio tiempo a visitar a los muchos amigos que cuenta en la Asociación; le deseamos una grata estancia entre nosotros y un grato retorno al pueblo de sus múltiples actividades.

LOS DE ESPAÑA INTEGRAL EN EL CENTRO MONTAÑES

El día del santo del Presidente, en la Velada que en su honor ha de efectuarse en el Centro Montañés el día 13 del presente mes, se han de distribuir muchas invitaciones para las damas, cuyas invitaciones le han de dar derecho a distintos regalos. Esta fiesta del día 13 en el Centro Montañés es gratis para hombres y damas, pero la de La Tropical ha de ser de pensión para el sexo feo, que siempre se muestra espléndido con las damas.

El señor José R. Lorenzo, Secretario de la Comisión de Fiestas está realizando una labor ímproba a fin de que las dos fiestas sean un éxito.

ADIOS AL PRESIDENTE DEL CENTRO MONTAÑES

El señor Jacinto Gutiérrez, activo Secretario del Centro Montañés, nos comunica que el querido Presidente de la sociedad señor Benito Cortines embarca el próximo día 10 en el vapor Habana para la Montaña, en viaje de placer y de recreo.

Acudirán a despedirlo nutrida representación de la Junta de Gobierno, de las Secciones del Centro, asociados y sus numerosas amistades.

Deseamos feliz travesía al caballeroso señor Cortines y una estancia agradable y reparadora en tierras españolas.

RESTABLECIDO

El señor E. Farrés, activo Jefe de propaganda de la casa Sabatés y Compañía, que desde hace varias semanas se encontraba bajo los efectos de una grave dolencia, se encuentra ya casi restablecido y pronto reanudará sus actividades comerciales.

El señor Farrés ha tenido que sufrir tres intervenciones quirúrgicas, de las cuales salió con felicidad. Celebramos el restablecimiento de este activo Jefe de publicidad de la casa Sabatés y Compañía y hacemos votos porque reanude pronto su trabajo comercial.

HOY, LA GRAN FIESTA DE LOS CABRANENSES

HOY, se celebrará en todos los jardines de la Polar, la gran fiesta organizada por el Comité Pro-escuela de Santa Eulalia, capital del arrogante Concejo asturiano de Cabranes; fiesta que por ser de caridad de cultura la ha prohijado con la generosa hidalguía de siempre el Club Cabranense contribuyendo así a afirmar la obra del Comité pro citada escuela.

El programa musical nada deja que desear; habrá baile y brillante orquesta en el Salón Trimalta; baile y orquesta en la Terraza China; jaz band en el Patio Andaluz y Cuarteto típico Gallego en la graciosa Cúpula. Habrá gran romería en todos los campos y jardines y seguramente no bajaran de mil los romeros que acudan a la fiesta de los cabranenses, teniendo en cuenta los nobles fines a que se dedicaran los fondos que se recauden. Allá va todo el mundo asturiano de la Habana.

Caja de Ahorros y Banco Gallego

S. A.

De orden del Sr. Director convoco a los señores accionistas de esta Sociedad para la Junta General Extraordinaria que, por acuerdo del Consejo de Administración de la misma y de conformidad con el Reglamento social, habrá de celebrarse en el local de esta Institución el día diez y siete del mes en curso a las tres de la tarde, para tratar sobre el poner a la Sociedad en estado de liquidación, de conformidad a lo establecido en el artículo 100 y sus concordantes del Reglamento y adoptar los demás acuerdos relacionados con el anterior, conforme al proyecto aprobado por el Consejo, a cuyo efecto, según ordenan los artículos 26 y 28 de dicho Reglamento y por acuerdo del propio Consejo, se encuentra de manifiesto en la Secretaría de esta Sociedad, a partir de esta fecha, en días y horas hábiles, la Orden del Día para la expresada Junta y el proyecto aludido que el Consejo presentará a dicha Junta General, para que los señores accionistas puedan enterarse de aquella y estudiar éste antes de la Junta.

Habana 6 de junio de 1931.

El Secretario:
FERMIN MENDEZ.

INFORMACION CATOLICA

BODAS DE ORO DEL PADRE RAMON VIDAL Y SCHYR

Este benemérito escolapio nació en Balaguer, provincia de Lérida en 1858, cursando sus primeros estudios en las Escuelas Pías de dicha población.

Ingresó en la Orden Calasancia que había de honrar con sus virtudes y procurar su esplendor con largas actividades en el año 1876, haciendo su carrera eclesiástica en el Noviciado Escolapio de Moya, Barcelona, y terminándolos en el Colegio Central de León en 1882.

Fué ordenado de sacerdote por Monseñor Bresmes, Obispo de Astorga, en León en 1881 donde cantó su primera misa en junio del propio año.

Después fué designado como profesor al Colegio de San Antón de Barcelona donde permaneció hasta 1884 en que la obediencia lo designó para Cuba.

Desde su llegada a nuestras playas en el año citado ha permanecido en el Colegio de las Escuelas Pías de Guanabacoa, siendo en la actualidad el decano de los sacerdotes de la Orden Calasancia en Cuba

En este plantel se ha distinguido como profesor de primera y segunda enseñanza y muy especialmente de las asignaturas de ciencias y lenguas dominando el inglés y francés tan a la perfección como el castellano.

Ha sido Director de las conferencias de señoras de S. Vicente de Paul de Guanabacoa y en la actualidad Tesorero de la Asociación de Antiguos Alumnos de las Escuelas Pías de Cuba.

Cuenta con numerosos ex-discípulos en todos los ramos del saber, que han ocupado y ocupan elevados puestos en la República y en el extranjero.

Entre algunos de ellos, recordamos al eminente cirujano doctor José A. Presno, Brigadier Eduardo Lores Rafael Martínez Ibor y otros muchos.

Su carácter franco, expansivo cariñoso y amante de los cubanos, lo han hecho acreedor a la simpatía y afecto de todos sin excepción.

Para conmemorar este fausto acontecimiento mañana.

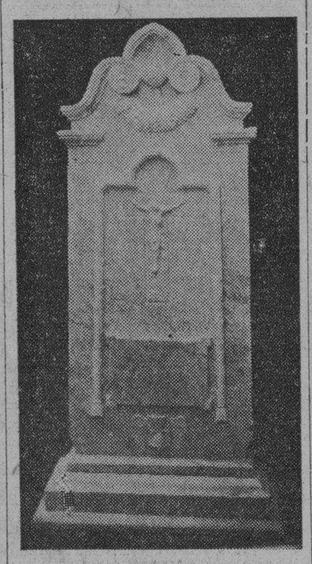

Magnífica obra escultórica, en mármol blanco, ejecutada por el señor Antonio Acosta, propietario del taller "La Jardinera" de 23 y 12 en el Vedado. La belleza de expresión, armonía y perfección de la imagen del Crucificado hace que multitud de devotas familias concurran a admirarla en la terraza donde se encuentra expuesta la escultura.

DIA 7 DE JUNIO

Este mes está consagrado al Sacratísimo Corazón de Jesús.

Jubileo Circular. Su Divina Majestad está de manifiesto en la Santa Iglesia Catedral.

La semana próxima estará el Circular en la iglesia de las Esclavas del Sagrado Corazón de Jesús (Luyanó).

Domingo (II después de Pentecostés). — Santos Pablo, obispo; Pedro, Abencio y Sabiniano, mártires; Roberto, abad y confesor; Santa Genivera, Virgen y mártir.

Santos Pedro, Sabiniano y compañeros mártires.

En la sangrienta persecución que suscitó contra los cristianos el rey de los sarracenos, Aderramán en Córdoba, capital de su reino en España, por los años 851, entre otros ilustres mártires que padecieron en ella por la fe de Jesucristo, se admiró el valor, fidelidad y constancia de San Pedro, Sabiniano y compañeros.

Estos santos expresados, se presentaron al juez árabe y le manifestaron que a sus razones animaban los mismos sentimientos, y empezaron a predicar públicamente la religión y fe de Jesucristo.

Estimó el juez árabe por el mayor atentado resolución tan generosa, hizo caer contra todos una misma sentencia de muerte, mandando que los decapitaren. Conducidos al lugar de la ejecución de tan injusta providencia, se iban alentando mutuamente a padecer por defensa de la fe, mostrando en sus semblantes una alegría tan extraordinaria como si fuesen a un gran festín. Por último, el día 7 de junio del año 851 fueron degollados, logrando por este medio la corona del martirio.

VARIOS CULTOS QUE SE ANUNCIAN PARA HOY

En la Catedral a las 9 de la mañana solemne Misa de Pontifical, en conmemoración del Concilio de Efeso.

A las 5 de la tarde, los solemnes cultos del Jubileo Circular.

En San Francisco, a las 9 de la noche, el solemne Novenario de San Antonio de Padua.

En el Angel, la Comunión mensual reparadora al Sagrado Corazón de Jesús, por el Apostolado parroquial de la Oración.

En la Merced, la Comunión mensual reparadora de la Guardia de Honor del Sagrado Corazón de Jesús.

En la Parroquia de San Nicolás de Bari, la función mensual de la Archicofradía del Santísimo Sacramento.

Nos es muy grato comunicar a los feligreses de esta Parroquia, que su Párroco, Monseñor Juan José Lobato ha llegado felizmente a España, donde se encuentra en buen estado de salud, según comunicó a sus familiares y a su sustituto, Monseñor Antonio Abin.

En la Iglesia de la Caridad, celebra la fiesta del Corpus Christi, la Muy Ilustre Archicofradía del Santísimo en la misma establecida.

En las Reparadoras, se reanuda hoy el culto Católico, que se había suspendido durante la semana anterior por renovación de las pinturas En este día celebra la Asociación Eucarística Popular, la festividad del Corpus Christi.

En Reina, Comunión mensual de la Anunciata y del Apostolado. Después se entronizará en la Casa social de la Anunciata, la imagen del Sagrado Corazón de Jesús.

En la Parroquia del Carmen, la función mensual de la Guardia de Honor del Sagrado Corazón de Jesús.

En la Parroquia del Vedado y Carmelo, la función mensual del Rosario Perpetuo del Vedado.

En la Iglesia de Padres Dominicos del Vedado, sita en 19 e I, la función mensual de la Asociación del Rosario Perpetuo de la Habana.

En San Hilarión de Guanajay, los «21 Domingos» de San Hilarión.

En todos los templos, misa cantada y sermón sobre el Evangelio de la Dominica.

En la Iglesia de las Escuelas Pías de Guanabacoa, solemne Fiesta Patronal a Nuestra Señora del Sagrado Corazón de Jesús y las Bodas de oro del Padre Escolapio Ramón Vidal.

COFRADIA DE LA VIRGEN DE LA CARIDAD, IGLESIA DE SAN FRANCISCO

El lunes 8, a las nueve a. m., fiesta mensual a la Excelsa Patrona de Cuba. Después de la misa imposición de medallas.

23514 6 jun 8

IGLESIA PARROQUIAL DE NTRA. SEÑORA DE MONSERRATE

El día 8 del presente se celebrará la misa mensual cantada a Nuestra Señora de la Caridad. Hora, 9 a. m. Invita a éstos.

23520 6 jun 7

HOY SE CONMEMORA POR LA IGLESIA CATOLICA EL DOMINGO DE INFRAOCTAVA DEL STMO. CORPUS CHRISTI

DOMINGO INFRA-OCTAVA DEL CORPUS. Santo Evangelio.— En aquel tiempo dijo Jesús a los fariseos esta parábola: Un hombre dispuso una gran cena, y convidó a mucha gente. A la hora de cenar, envió un criado a decir a los convidados que viniesen, pues ya todo estaba dispuesto. Y empezaron todos, como de concierto, a excusarse. El primero dijo: He comprado una granja, y necesito salir a verla; ruégote me des por excusado. El segundo dijo: He comprado cinco yuntas de bueyes, y voy a probarlas; damete ruego, por excusado. Otro dijo: Acabo de casarme, y así no puedo ir allá. Habiendo vuelto el criado, refirió todo esto a su amo. Irritado entonces el padre de familia, dijo a su criado; Sal luego a las plazas y barrios de la ciudad, y traeme acá cuantos pobres y lisiados y ciegos y cojos hallares. Dijo después el criado: Señor, se ha hecho lo que mandaste, y aun sobra lugar. Respondióle el amo: Sal a los caminos y cercados, y obliga a los que halles a que vengan, para que se llene mi casa. Pues os prometo que ninguno de los que antes fueron convidados ha de probar mi cena.—S. Lucas XIV, 16-24.

REFLEXION AL BANQUETE

El señor asistía a un banquete en casa de un fariseo. Allí curó a un hidrópico, confundió la soberbia de los que buscaban los primeros puestos, e indicó cómo se había de convidar, no tanto a los que pueden pagar los beneficios en esta vida, cuanto a los pobres para recibir la recompensa en el cielo.

Un convidado exclamó: «Bienaventurado aquél que tendrá parte en el convite del reino de Dios!»

Y el Señor le contestó con esta hermosa parábola.

Era una gran lección para los fariseos y pueblo judío, que, siendo los primeros en ser llamados a la Iglesia y mediante ésta a la vida eterna rehusaban la invitación; y un anuncio del llamamiento a la fe de los demás pueblos.

A LA COMUNION

La Iglesia lo aplica al banquete eucarístico. ¡Cuántos rehusan hoy día la invitación! Unos por sus negocios, otros por sus placeres, diversiones, etc. **«no tienen tiempo»!...** Escuchen éstos la terrible sentencia: **«Os prometo que ninguno de los que antes fueron convidados ha de probar mi cena»** eterna.

¿Hay alguno todavía, de esos que se llaman **católicos,** que pensando en esta sentencia se niegue acercarse a comulgar, ni aun para cumplir el precepto Pascual?...

Revista Católica.

QUINTA CONFERENCIA PRONUNCIADA POR MONSEÑOR AMIGO CON MOTIVO DE LAS FIESTAS DEL CENTENARIO ANTONIANO

Se está celebrando con inusitado esplendor el solemne novenario en conmemoración al séptimo centenario de la muerte de San Antonio de Padua.

Se le rodea de toda la magnificencia del culto católico, pero todo, hasta ahora, palidece ante las magníficas conferencias de Monseñor Santiago G. Amigo.

En la quinta conferencia que pronuncio el viernes 5 del actual habló del sacerdote y del religioso.

El sacerdote, vicario en la tierra del amor de Jesucristo, según la expresión de San Ambrosio, continúa la misión de El. Es mediador, en cuanto ha heredado el poder de perpetuar el sacrificio de la redención.

Cada día sube al altar y manda a Dios que renueve su sacrificio y Dios obedece a su sacerdote, baja a sus manos y suspendido en el momento de la elevación entre el cielo y la tierra, como en el Calvario, dice a su Eterno Padre: **Parce mihi domine, parce populo tuo.**

Bien se puede decir con San Dionisio Areopagita: «¡Oh sacerdotes de la Nueva Ley! Vosotros sois más grandes que los Angeles! Para los Angeles bastóle a Dios querer criarlos; mas para hacer un sacerdote que pudiera inmolarle fuele necesario morir!»

El sacerdote es el propagador de la verdad, porque es el órgano de la palabra de Dios.

El luminar imprescindible, sin el cual el mundo se abisma en tinieblas, la palabra de Dios. Esta palabra es la verdad manifestada acerca de Dios, del hombre, de la naturaleza de este, de su origen, de su fin; es el conjunto de todos los principios regeneradores cuya aplicación progresiva constituye la civilización verdadera y sería bastante para conducir al género humano a la paz más inalterable, a través de las armonías sociales de la tierra.

Esta palabra debe exponerla al mundo el sacerdote, del cual dijo Jesucristo: **Vosotros sois la luz del mundo.**

El imperio de la palabra de Dios será siempre el más bello de los imperios.

El sacerdote además de apóstol y sacrificador es padre, porque propaga la vida. Vivir, en el sentido más elevado de la palabra, no es solamen existir; vivir es pensar, es amar, es obrar, es aun más que esto, es consagrar a lo verdadero, el corazón a lo bello, la voluntad a lo bueno; vivir es bañarse en los esplendores de este triple sol, por el movimiento supremo y la aspiración ardiente del amor; vivir es realizar las inmortales leyes de la verdad, la belleza y la bondad en los actos que colocan al hombre a infinita distancia de la bestia, porque toman su principio de la libertad sostenida por la gracia, y su luz de la conciencia fortalecida por la fe; es su fruto la virtud que hace santos, es su término la felicidad que hace bienaventurados.

Pues bien, sólo a los sacerdotes incumbe la misión de ejercer la sublime paternidad que resulta de la propagación de tal vida.

La misión esencial del sacerdote consiste en propagar y entretener, ante todo, el vigor del alma y la vida sobrenatural, para lo cual Dios lo ha dotado de un poder que sólo está limitado por la libertad del hombre.

Es también la resurrección. Como Jesucristo llamó a Lázaro, así el sacerdote llama al hombre del sepulcro de sus vicios a la vida de la gracia, y le resucita.

Después de que enumera los bienes que dispensa a la humanidad, ensalza al religioso y de un modo especial al Franciscano. Estos siguen los consejos evangélicos en toda su grandeza. Son pobres voluntarios y obedientes sumisos, y sin embargo, nadie más libre, pues son dueños de todas sus pasiones, que dirigen a subir siempre más alto en el camino de la perfección evangélica.

Y siendo tan grandiosa la vida sacerdotal, ¿porqué impedir a vuestros hijos el seguirla, si para ella tienen vocación?

Exhorta a seguir el ejemplo de los padres de San Antonio, que fomentaron la vocación religiosa de su amadísimo hijo.

Asistió una concurrencia tan numerosa como distinguida.

Antes del sermón, cantó la señora Edelmira Zayas de Vilar, acompañada al armonium por la señorita Criselda López.

Después de la predicación, las capillas musicales de las Comunidades Seráficas de la Habana y Casa Blanca.

Fueron grandemente celebradas

IGLESIA PARROQUIAL DE JESUS DEL MONTE

El próximo lunes, día 8, hace un año que falleció mi antecesor y Hno. en las K. of C., Mons. Manuel Menéndez y Suárez. Como estamos en la Octava de Corpus, no puedo celebrar funerales por su alma; pero todas las misas rezadas que se celebren en ese día, desde las siete a las nueve, cada media hora, serán en sufragio del mismo.—**Padre Rodríguez,** Cura Párroco.

UN CATOLICO.

ACTOS CATOLICOS QUE SE ANUNCIAN PARA MAÑANA

En la Catedral a las 9 de la mañana, todos los Pajes del Santísimo Sacramento de la Habana, Casa Blanca, Regla, Guanabacoa y Marianao, celebrarán la fiesta del Santísimo Corpus Christi.

Oficiará la misa solemne, el Muy Ilustre Señor Deán del Venerable Cabildo Catedral, Monseñor Alberto Méndez.

Predicará el Superior de la Residencia de la Compañía de Jesús de la Habana R. P. Maurilio Pinacho S. J.

La parte musical, será interpretada por un coro de dos mil niños de ambos sexos.

Por amor a Jesús Sacramentado se ruega la asistencia a los Pajes del Santísimo Sacramento, a los adoradores nocturnos y a los Tarsicios.

Después de la Misa, procesión Consagración actos de Adoración y Reparación, bendición y reserva.

Se invita a los fieles a presenciar este magnífico espectáculo eucarístico.

En la Iglesia de las Esclavas del Sagrado Corazón de Jesús de Luyanó, el Jubileo Circular.

En San Francisco el solemne novenario en honor a San Antonio de Padua.

En Reina, Santo Angel y San Hilarión de Guanajay, cultos al Sacratísimo Corazón de Jesús en preparación a su fiesta.

DE ESTA MARCA
APETECE
otro producto selecto es el vinagre perfecto y el más fino
Señora
en la tienda en que Ud. compra lo venden.
PIDALO
por la marca; así estará libre de imitaciones
Si Ud. ha de pagar 30 cts. o más por una botella de vinagre, puede exigir que se lo den de la marca APETECE.
Al por mayor
Hijos de
Francisco González
Oficios 82. Telf. M-2781

FOLLETIN 24

COLECCION «PRINCESA»
(NOVELAS ESCOGIDAS)
XXVI

HIPOCRITA

(SAINTE NITOUCHE)
POR
M. DELLY
Traducida por Felipe VILLAVERDE
PRIMERA EDICION

(De venta en «La Moderna Poesía»)

sospecha sobre Amelia, a propósito de los alfileres desaparecidos, no sabía qué imaginar para halagar a su futura hija política.

La convalecencia de la joven enferma adelantaba a grandes pasos en aquella atmósfera de cariño y alegría tranquila.

Teo se había hecho entre los suyos una especie de héroe. E lexcelente muchacho no se creía por eso y se contentaba con gozar de la dicha de su hermana mayor y de su amigo Eloy, único, que como él, había descubierto la hipocresía de Musia.

De ésta se habían obtenido por medio de Arnzof los informes necesarios. Era hija de una hermana de la difunta esposa de Gustavo Arzen Huérfana de padre y madre, había sido educada, como su prima, la verdadera Musia, por la tía de las dos Entonces conoció a Tatiana Arnzof, de más edad, pero que adquirió pronto cierto imperio sobre ella, sin saber a qué atenerse precisamente respecto a aquella naturaleza fugitiva, cuya picardía había descubierto poco a poco.

Una noche se acostó Musia Arzen víctima de súbita indisposición. Reinaba por aquellos días en la comarca una fiebre maligna que causaba numerosas muertes repentinas es posible que Musia fuese atacada por tal fiebre, pues aquella misma noche murió.

Entonces se le ocurrió una idea a Lydia. Las dos primas se parecían mucho. ¿Por qué no había de ser Lydia la que figurase como muerta en el registro, y ella podría hacerse pasar por Musia y tendría la esperanza de ser un día adoptada y dotada por la familia francesa de ella, admitiendo que Gustavo Arzen persistiera en no preocuparse de su hija, sino para enviar el precio de la manutención?

Tatiana, que fué consultada, aprobó el plan. Se lo dijeron a la tía, que al principio se mostró rehacia. Pero era de carácter débil y sobre ella había adquirido Lydia una influencia preponderante. Cedió al fin, y la supuesto Lydia Galgoll fué llevada al Cementerio.

Poco tiempo después, acordándose Gustavo Arzen de que tenía una hija y deseando atenderla y educarla, la llamó a Francia y la puso en una pensión para completar su instrucción, un poco tardía. Pero Lydia, inteligente y de espíritu asimilador, en dos años logró admirables adelantos y conquistó las simpatías de sus maestras, que hicieron de ella el elogio más entusiasta a don Gustavo y después a la abuela, cuando al morir éste, resolvieron llevar a la huérfana a Losbele.

Todo quedaba explicado, y para los Arzen fué un alivio el saber que aquella criatura bribona y criminal, no tenía lazo alguno de familia con ellos. El notario se apresuró, pues, a dar algunos pasos en busca de la aventurera. La policía logró saber que se había embarcado en Saint-Nazaire para los Estados Unidos. Pero en Nueva York se perdió el rastro y los Arzen no volvieron a saber más de ella.

El casamiento de Eloy y Amelia se celebró un hermoso día de fin de otoño. Fué un acontecimiento en el país. Los condes de Rodenec desplegaron una generosidad regia con los indigentes de Losbele, y el buen rector de la parroquia estaba admirado ante los ornamentos y los vasos sagrados ofrecidos por los futuros esposos. La iglesia no podía contener a todos los asistentes. Todos contemplaban ávidamente a los novios, tan jóvenes y tan guapos, y a la condesa de Rodenec, tan bella aun, y tan elegantemente ataviada Mas uno de los jóvenes de honor obtuvo también un éxito grande. Tal fué Teodoro, quien llevaba a Micaela, muy bonita con su vestido azul, y un poco orgullosa, del precioso brazalete ofrecido aquella misma mañana por la novia.

—¡Este es el que bebió el veneno por salvar a su hermana!—cuchicheaba la gente.

Teo paseaba su mirada serena y franca por entre la asistencia, sin turbación y sin orgullo. Y aquel simpático semblante trajo a los labios de un antiguo cliente de su padre esta reflexión:

—He ahí un jovencito que será un famoso hombre honrado y que continuará dignamente la línea de los Arzen.

El penoso recuerdo de la torpe criatura que había usurpado el lugar de Musia Arzen, tenía que cernerse mucho tiempo sobre la mansión del notario. A todos había causado honda herida; pero la de abuelita era la mayor y la más dolorosa. No curó realmente de ella hasta el día en que recibió en sus brazos a un minúsculo Teodoro de Rodenec. Padres y abuelos habían declarado unánimemente que Teo merecía ser padrino, con la condesa por madrina. Teo apreció este honor en su valor y desde el fondo de su corazón hizo, en nombre del recién nacido, las promesas de rigor. Como Amelia dijo a su marido, éste no será un padrino de aparato, sino que sabrá cumplir su deber cerca del pequeño Teo, si algún día llegan a faltarle sus protectores naturales.

Una tarde de verano estaban las dos familias reunidas en la terraza de la Casa de los Pájaros. Pepita, que había abandonado a Kif-Kif desde el nacimiento del que ella llamaba pomposamente «mi sobrino», estaba contemplando al nene que estaba dormidito en las rodillas de Amelia, Teo, sentado cerca de su hermana, miraba también a su ahijado. En aquel momento apareció Rupertito en la terraza, armando ruido, como de costumbre. Teodoro le hizo seña de que se moderase, y Pepita se lanzó hacia él con el dedo índice en los labios.

—¡Que vas a despertar a mi sobrino!—le dijo en tono severo y tan gracioso, que todos se vieron dominados por una risa loca.

El niño Ruperto... muy contrariado, contestó desdeñosamente:

—¡A ti ya no te interesa más que él! ¡Ya no se puede jugar contigo! ¡Decididamente, las niñas sois muy fastidiosas!

—¡Pues quédate en tu casa!—replicó majestuosamente Pepita, volviéndole la espalda.— ¡Porque quiero más a mi sobrino que a tí!

El pobre Rupertito, al oir esta declaración, perdió la serenidad. Con aire consternado miraba a su amiguita que volvía al lado del nene. Amelia lo advirtió y bajando la cabeza hacia la niña le dijo en tono de reproche:

—No está bien, Pepita, que hagas padecer al pobrecito Ruperto

La niña se volvió de pronto y vió la cara desolada de su amiguito. Entonces tuvo un arranque; corrió hacia el muchachito y le saltó al cuello.

Amelia se alejó para acostar al nene. Micaela, que estaba trab

MUSICA Y MUSICOS

A las diez de la mañana de hoy se efectuará en el Auditorium el sexto concierto anual del Conservatorio Internacional con el siguiente programa:

—I—

1. Minuet en Sol mayor, Beethoven. Banda Rítmica compuesta por niños del Kindergarten Musical. Director, Rafael Drulan; Pianista, Marcia Ramírez Giralt; Violines, Raimundo J. Martínez de Castro, Rodolfo San Martín.

Diego Rodríguez, Gloria y Elsa Pérez Sentenat. Marta y Berta Fontanills, Kiki Skirving, Elvira Dopico, Mercedes Aceña, Vincent de Castro, Migdalia Guigou, Robert Barnard, Virginia y María Elena Palicio, Julie Argüelles, Ramonin Usategui, Dulce María Granda, Marta Lezama, Margot Betancourt.

2. La Hiladora, McGregor. (Dos pianos). Matildita Rodríguez, Lidia Morales, Olga Beltrán, Bebé Macía, Conchita Fernández, Isabel Mendoza.

3. Solfegietto, F. E. Bach. Adolfo del Cerro.

4. Mazurka, Bortkiewicz. Elenita Alvarez.

5. Amarylis, (gavota), M. Dello. Cuarteto de violín. Rufino Cano, Lucrecia Miranda, Rodolfo San Martín y Olivero Armas.

6. Danza Napolitana, Tschaikowsky. (Dos pianos). Marta Fernández Morrell y Batista, Margarita Carrillo y Mendoza, Lola Suero y Falla, María Adelaida Gutiérrez Falla.

7. Minuet, W. Aletter. Gabby Sendra, Angélica Zanetti, Araceli del Río, Ana Isabel Morales.

8. Romanza, Henselt. (Dos pianos). Nena Suárez Carreño, Lala Suárez Carreño.

9. Contradanzas, Beethoven. (Dos pianos). Berta García, Eulalia Lezama, Marta Mestre y Sylvia Maceo.

—II—

1. «Flauta Mágica», Mozart. (Dos pianos). Cusa Carrillo, Margot Hidalgo Gato, Elena Villalba, Dulce María Acevedo.

2. Melodía, Thome. (Dos pianos). Pepita Zenón, Bebita Andino.

3. Cajita de Música, Liebich. Sylvia de Aragón.

4. Arrulladora, (Berceuse), Fauré Cortot. Lydia Casas.

5. Voces del Bosque, Hugo Kaun. Inés Maceo.

6. Tarantella. Heller. Carmelnia Ramírez, Albertina Hernández.

7. Quejas, Gretchaninoff. Zaskia Zittelmann.

8. La Mariposa, C. Lavallée. Anita Alemán.

9. Orgía Turina. Conchita Espinosa.

10. Minuet Arlesiano, Bizet. (Dos pianos). María Antonia Alvarez, Lilia Beale, Elba Tapia, Celia Bernal.

—III—

Piano con acompañamiento de orquesta por profesores de la Orquesta Filarmónica. Director, Maestro Pedro Sanjuán.

1. Concierto en Do mayor, Von Weber.—(a) Adagio. (b) Presto. Solista: Anita Ramírez Giralt.

2. Concierto en Re menor (primer tiempo), Mozart. Solista: Helen Thomson.

3. Allegro Appassiionato. Saint-Saens. Solista Sylvia López Rovirosa.

4. Fantasía Húngara, Liszt. Solista, Mercedes Soler y Lezama.

No está demás recordar que la sesión de la Sociedad Infantil de Bellas Artes que había de celebrarse hoy, se ha pospuesto para el domingo próximo a las 9 y media de la mañana en el Teatro Encanto.

N. B.

EL MAESTRO GONZALO ROIG

El ilustre director de la Orquesta Sinfónica y hasta hace poco de la Escuela y Banda Municipal, constituye un caso insólito en el profesorado músico de la Habana. Gonzalo Roig vivió siempre modestamente de su arte, tocando el piano y el contrabajo, y actuando también al frente de pequeños núcleos orquestales.

Como es lógico, en tal tesitura, ninguno de sus compañeros pudo adivinar a la figura hoy eminente que ha demostrado batuta en mano ser uno de los primeros directores de la República. Las creaciones más portentosas de los grandes del pentágrama han sido agigantadas por Roig, con deslumbradores destellos de su talento interpretativo.

Gonzalo Roig no es ciertamente ningún sabio en materia de armonía, fuga y contrapunto, y en el aspecto de la composición no pretendió asombrar a nadie, aunque en las bellas canciones que ha producido y que prodigan miles de labios cubanos, dejó impresas las palpitaciones de su alma de artista.

Difícil es que Roig se inspire en el disolvente vanguardismo, porque su mente soñadora se extasía escuchando creaciones geniales en cuyas páginas se refleja la inmensidad de un Dios.

Por el palco escénico del teatro Nacional, desfilaron 57 concertistas notabilísimos en el canto, violín, piano, violoncello, contrabajo, flauta y clarinete, siendo acompañados por la Orquesta Sinfónica bajo la dirección del maestro Roig y en honor de éste diré que en ningún momento titubeó su batuta elegante y decidida. El ilustre maestro cubano, ha de robustecer más y más, el prestigio de su nombre concertando nuevas obras de altos vuelos, que han de escucharse en sucesivos conciertos, creaciones que dominará con sus alientos la Orquesta Sinfónica, a pesar de las dificultades que encierra su grandiosa arquitectura.

Pese a pequeñas discrepancias ocurridas con Gonzalo por asuntos de arte, ha tenido y tendrá siempre en mí, un admirador noble y sincero, dispuesto a mantener incolume la aureola que tiene conquistada.

Como epílogo diré, que palpable demostración de afecto ha sido dedicarle mi «Serenata Española», para gran orquesta, obra que Roig sabrá como siempre, hacer llegar al auditorio con el imperio de su batuta mágica y elegante.

Rafael PASTOR.

UN INTERESANTE PROCESO EN QUE SE PIDE LA PENA DE MUERTE, EN EL SUPREMO

Los Letrados Doctores José Rosado Aybar y José de Jesús Portela se han personado ante la Sala de lo Criminal del Tribunal Supremo,, con el carácter de defensores, para sostener los recursos de casación establecidos en causa seguida contra los procesados Ricardo Batista Gutierrez y Rafael Guillén Fuente, que fueron condenados á la pena de MUERTE por la Audiencia de Oriente, como autores del delito de asesinato de Juana Loaudes ó «Juana la Mora», sangriento hecho ocurrido en la finca «La Bota», de Niquero, en 29 de Diciembre del año 1929.

Alivia la irritación de la Vejiga

La debilidad de los riñones y las irritaciones de la vejiga traen serias complicaciones mientras no se corrija el mal. El Nuga-Tone limpia el cuerpo de gérmenes impuros que debilitan los órganos y causan penas y dolores en los nervios, los músculos y coyunturas. Cuando haya tomado el Nuga-Tone por algún tiempo empezará a sentirse más fuerte, su sueño será tranquilo y reposado y estará en condiciones de gozar los placeres de la vida. Consiga un frasco de Nuga-Tone sin demora. Se vende en las Droguerías. Si su droguista no lo tiene ordénele que lo pida para usted por conducto de sus proveedores.

¿Teme Ud. sonreirse?

¿LE DA a usted vergüenza sonreirse por tener dientes manchados y amarillentos, cubiertos de sarro, y trata por eso de ocultarlos?

El Kolynos elimina la película amarilla y destruye los microbios que causan la caries—lo que no hacen los dentífricos corrientes.

Durante muchos años los dentistas han venido recomendando el Kolynos porque limpia los dientes como es debido.

12 SP

CREMA DENTAL KOLYNOS

ANUNCIESE EN EL Diario de la Marina

LA EXPOSICION ROSENADA EN LA VILLA DE COLON

En Colón, su ciudad natal, celebró durante los días 26 al 31 de mayo próximo pasado, una exposición de sus obras, el joven y notable caricaturista Manuel Roseñada.

El Salón de Exposiciones de los almacenes «La Casa Grande» de los señores Puente, Lizama y Compañía, fué el sitio escogedor de las producciones del artista, que, sin duda alguna, ha dado un paso firme por el sendero del arte.

Y así tenía que ser. Conocíamos a Roseñada a través de sus producciones insertadas en esa deliciosa página humorística con pretensiones de colega «La Voz de la Conciencia». Allí, las caricaturas del artista colombiano, atrajeron nuestra atención, por el cúmulo de cualidades que encerraban. Línea, intención, contenido. Cuatro trozos plenos de vigor. De potencialidad. Como complemento, tres líneas al pie. Y el humorismo brotaba a raudales.

La Exposición de Roseñada, en su ciudad natal, se limitó a caricaturas personales de gente que allí desliza su vida. Lo más significado de Colón figuró en los carteles caricaturescos. De más está el decir que Roseñada — observador sagaz, captador de psicologías—apresó en su retina primero, luego en la cartulina, un solo rasgo personal, que se convirtió en un reflejo exacto del individuo.

Roseñada sabe ver. Pero visión clara, de diafanidad absoluta. Lo grotesco queda tamizado. Y proporciona a la visualidad un conjunto suave, una armonía grata, en que la carcajada estridente queda atenuada en sonrisa plácida. El color es otro de los elementos que guardan alianza con el arte del artistas. La mancha necesaria, que dá la sensación, que vigoriza la línea, es prodigada con desenvoltura por Roseñada.

Labor de consagrado es ésta ofrecida por el artista incipiente. Incipiente desde el punto de vista de la prodigalidad.. Por lo demás, se ofrece en toda su madurez. Laborar con entusiasmo y escudriñar más amplios horizontes en busca de estímulos, que se trocaran, a la vez, alientos materiales.

Ya el caballero andante ha hecho su primer salida. Repitala. Vedlo en su autocaricatura cabalgando sobre un caballito «de queque». ¿No podrá convertirse en su Clavileño?...

Una vista de la notable exposición celebrada por el joven caricaturista Manuel Roseñada en la ciudad de Colón, que obtuvo un gran éxito del público y crítica

AL SALTARLE A LA CARA UN PEDAZO DE MADERA UN MENOR PIERDE UN OJO

En su domicilio Manrique número 49, jugando con un pedazo de madera el menor Ernesto García, de 8 años de edad, tuvo la desgracia de que le saltara a la cara el pedazo de tabla, produciéndole una lesión en el ojo izquierdo, y vaciándoselo.

Fué asistido el menor en Emergencias, ignorando que ha perdido el ojo, y creyendo que se trata de un golpe simplemente.

Una notable autocaricatura del artista

UNA INVITACION DEL ATACHE FRANCES A LOS PRODUCTORES CUBANOS

En la Asociación de la Prensa de Cuba se ha recibido una invitación de Mr. Paul Walle, Attaché Comercial de las Legaciones de Francia en Cuba, Haití y República Dominicana, en virtud de haberse organizado recientemente en París la Exposición Colonial Internacional, una Sección de Propaganda Extranjera y una Oficina de Informaciones y Prensa, y a fin de ser recibidos cortesmente los periodistas cubanos que fuesen deseosos de visitar la Exposición, el señor Marcel Pays está encargado especialmente de recibirlos y guiarlos, debiendo dirigirse al Grand Palais.

Déle solamente Glaxo

el famoso alimento inglés que es el mejor substituto del alimento materno, y le verá a su bebé desarrollarse rebosante de salud, con ojos brillantes, dientes blancos y carne sonrosada

Para recibir muestra gratis envíe el cupón a Manzana de Gomez 320 Habana

Nombre .....

Calle .....

Localidad .....

DM-41

NO DEBEN SUPRIMIRSE LOS DELEGADOS DE LOS CONDUCTORES DE CARROS

El presidente de la Sociedad de Conductores de Carros ha dirigido una comunicación al presidente de la Federación Obrera de Bahía, lamentando que dé oídos a elementos disidentes de la Sociedad de Conductores de Carros y Camiones, que laboran por la destrucción de las conquistas y mejoras que en el orden del trabajo costaron años de lucha y de sacrificios, pues dichos elementos han pedido a los navieros que supriman los compañeros que ejercen el cargo de delegados, que esta Sociedad tiene en todos los muelles del litoral. Y moralmente hace responsable la Sociedad de Conductores a la Federación Obrera de Bahía, porque no ignora las luchas que sostuvo la Sociedad para alcanzar y mantener el mejoramiento de sus compañeros.

DANDERINA

Una cabellera reluciente, sedeña y limpia es el encanto más grande de la mujer.

Aplicada a diario con una esponja que se pasa por la cabeza, Danderina es una loción tónica que presta lozanía al cabello; impide su caída, extirpa la caspa y da vida a las raíces capilares.

También es lo ideal para los hombres que quieren peinarse bien sin engrasarse la cabeza.

EQUIPOS DE OFICINA

Remington Rand

Cajas de Seguridad

Safe Cabinet

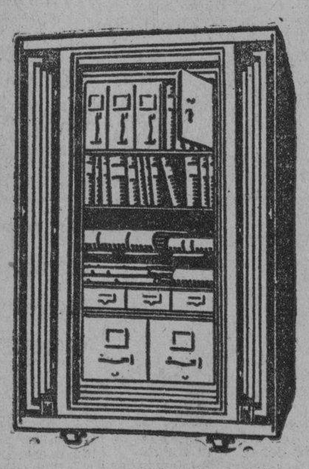

Protección segura y permanente contra incendio.

Para poder cobrar el seguro ES IMPRESCINDIBLE la presentación de pruebas, después del incendio.

PROTEJA SUS DOCUMENTOS Y PROTEGERA SU NEGOCIO.

Modelos apropiados para negocios pequeños y el hogar. El equipo interior se adapta a las necesidades del cliente.

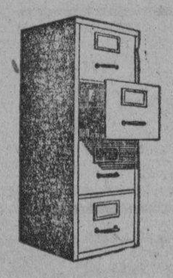

Archivos y Estantería de Acero

LIBRARY BUREAU

Para toda clase de documentos.

En una sola unidad pueden archivarse documentos de diferentes tamaños.

Muebles de Legítima Caoba

En todos los estilos, y demás accesorios para oficina.

COMODO SISTEMA DE VENTAS A PLAZOS

Tienen 1|6 más de Capacidad

Pídanos más informes.

Remington Typewriter Company of Cuba

Compostela y Progreso Telfs. A-2828 - M-7117 Habana

El nuevo Cabriolé Convertible FORD *es un excelente auto para todo tiempo. El fuelle se baja y levanta fácilmente. Cuando está bajo, se disfruta de las ventajas del roadster. Cuando se levanta, queda usted cómodamente protegido contra la lluvia, viento o frío.*

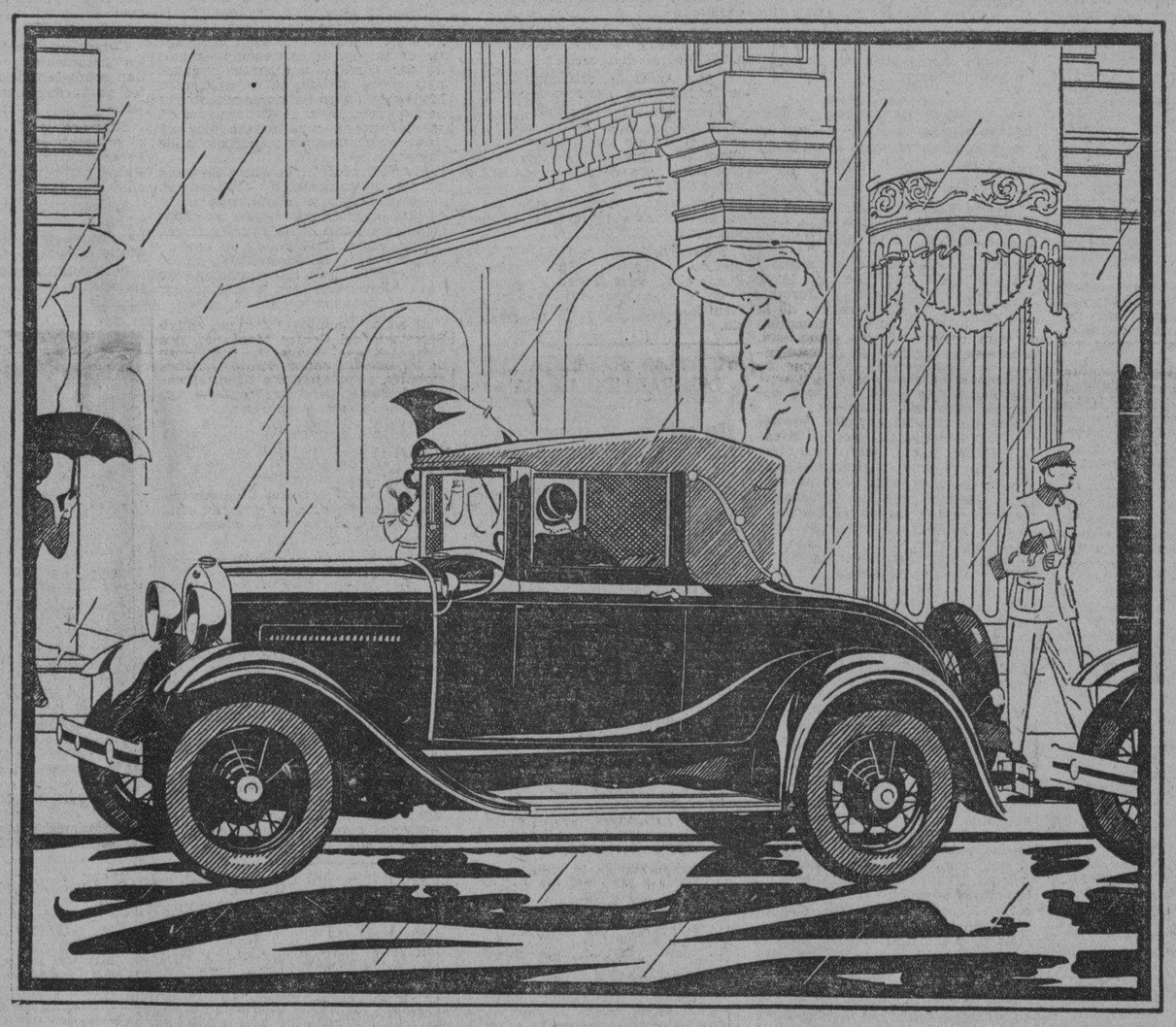

El mismo excelente automóvil en buen o mal tiempo

AHORA que la temporada de lluvias se aproxima, debe producirle profunda satisfacción saber que su FORD cumplirá su cometido a pesar de las inclemencias del tiempo. Más que nunca podrá apreciar la sencillez de su diseño y el eficaz funcionamiento de que es capaz bajo cualquier condición atmosférica.

El admirable equilibrio del FORD, su fácil gobierno y eficaces frenos inspiran confianza aún tratándose de recorrer caminos húmedos y resbaladizos. Los frenos de las cuatro ruedas están completamente encerrados y protegidos contra la acción del agua o cualquier otro cuerpo extraño. El control es rápido y seguro en todo tiempo. Así como el FORD es capaz de desarrollar hasta 90 y 100 kilómetros por hora cuando se desliza por buenos caminos, también el motor tiene la potencia necesaria para llevarlo a través de terrenos pantanosos y arenosos.

El aspecto exterior del FORD es de calidad duradera: el acabado de piroxilina no es afectado por el calor, el frío o el agua; el Acero Inoxidable usado en muchas partes metálicas exteriores también asegura una belleza perdurable pues no se mancha, oxida ni corroe.

Basta un cuidado razonable para conservar por largo tiempo el brillo original del nuevo FORD. Y su construcción mecánica es tal que por millares de kilómetros asegura un servicio verdaderamente satisfactorio a costo bien reducido.

El Agente FORD en su localidad tendrá mucho gusto en efectuarle una demostración, ya sea con el modelo ilustrado o con cualquier otro, sin obligación alguna para usted.

Misión especial de los Agentes FORD *que se encuentran por toda la República es el mantenimiento de estrecho contacto entre los dueños de automóviles o camiones* FORD *y esta Compañía. Por medio de un servicio eficaz, a precios fijos y bien reducidos, se les hace posible una constante satisfacción.*

Ford

FORD MOTOR COMPANY

Sucursal de la Habana

M.E.C.D. 2016

EL CAUDILLO QUE NO SABE ODIAR

Por E. FERNANDEZ ARRONDO

JOSE RAMON VILLAVERDE, espíritu selecto, pluma brillante, ha recogido en un libro de ciento y tan páginas la figura atrayente y el sin par ideario de Mahatma Gandhi.

No obstante la premura con que fueron escritas—Villaverde, periodista, entregaba a diario, en forma de artículos, los capítulos que integrarían el próximo libro—en nada desmerecen de la consideración crítica. El breve plan trazado por el apologista es certera ruta a seguir por sus comentarios, que si adolecieran de defectos, el de la parcial justificación a todos los puntos de tan novísima doctrina, sería uno de ellos.

Y se explica, en su caso. El doctor Villaverde, apasionado investigador del inmenso tesoro de ciencia y de arte del lejano país asiático; sutil y tenaz buceador en el alma múltiple y compleja del pueblo hindú, se instala frente al panorama de la liberación indostánica con los ojos encendidos en arrobada meditación y con el espíritu abierto a cuanto tiende a librarlo del dominio inglés. Pero ¡válganos el cielo para apuntar como defecto, lo que en todo caso se reduce a una mayor compenetración del ideario!...

Siguiendo a Villaverde, hemos llegado a los últimos momentos del libro. Y en la diversa personalidad de «El caudillo que no sabe odiar» queremos detenernos brevemente ante el político y el filósofo. Con el primero, no se compadece nuestro criterio. Sin pertenecer a filas de radicalismos pregoneros de violencia, creemos, sin embargo, que todos los medios son buenos cuando de la libertad de un pueblo se trata y aquellos que, si eficaces con el tiempo ilimitado, no lo son para inmediatamente eximirlos de las amarguras y dolores presentes, no tienen en verdad, por un amplio sentido humano, nuestra simpatía. Por eso, aunque bellos los postulados del político, no los estimamos adecuados o propios para redimir a esclavos de manos que sólo soltarían la presa cuando sintieran el restallido del látigo en sus espaldas o la presión de otras manos, crispadas en santa violencia, en su cuello.

Como sistema de filosofía, nos avenimos un tanto a su ideario que interpreta, en forma admirable, la clara mentalidad del doctor Villaverde. Para los complicados problemas morales de la humanidad, el mensaje ideológico de Mahatma Gandhi sostiene muchos puntos de contacto con nuestro pensamiento. Especialmente en cuanto a su afirmación en que la «no-acción» es fuerza. Ya en 1924, recogimos en uno de nuestros poemas el aspecto trascendental de la teoría, comprobada por nosotros más tarde. Pero la fuerza que radica en el abstenerse, es potencialidad de pensamiento y no acción dinámica. Es pensamiento que obliga, por imponderable reclamo mental, a que la vida se moldee según nuestro deseo más vivamente acariciado en lo íntimo. Es el resultado de la persuasión, de un estado de conciencia obstinado, perenne, hacia un objetivo, hacia un ideal.

Villaverde, como uno de los pescadores de los doce bíblicos, interpreta la palabra del Apóstol hindú. Deshoja comentarios que en muchas ocasiones se convierten en nueva doctrina, y escoge entre ellos otras fórmulas de concordia y de paz. Canta el amor en sus páginas la infinita escala de su ternura; como a Martí, presenta a Ganhdi con una paloma posada sobre su corazón, con la diestra extendida sobre los hombres y señalando horizontes desconocidos de ventura y felicidad humanas. Y en la denominación que da a su caudillo, impotente para el odio, expresa, en síntesis, la inutilidad de la sorda violencia del encono y el desasosiego de los que, por no comprender y perdonar, siempre tienen en el alma una agonía y en la frente sólo sombras...

Propaganda...

(Continuación de la PRIMERA)

mientras tanto los miembros del gabinete estudian la posición política que adoptarán en lo futuro.

Cinco de los ministros salieron hoy para comenzar la campaña electoral y los restantes lo harán en breve. El ministro de Justicia, don Fernando de los Ríos, marchó a Granada; el de Fomento, Alvaro de Albornoz, a Murcia; el de la Guerra, Manuel Azaña y el de Estado, Alejandro Lerroux, a Valencia; el de Instrucción Pública, Marcelino Domingo, a Tortosa, y el de Comunicaciones, Martínez Barrios a Sevilla.

El de la Gobernación, Miguel Maura espera salir mañana para hacer la campaña en Zamora.

Largo Caballero, ministro del Trabajo, que está ahora en Ginebra, iniciará la campaña a su regreso a Madrid; Prieto la hará en Vizcaya y Cásares Quiroga, ministro de Marina, en la Coruña.

SE CREARA UNA ESCUELA DE AVIACION EN ESPAÑA

MADRID, junio 6. AP.—Asegúrase que en la aviación militar quedarán solamente unos trescientos cincuenta aviadores, pasando los restantes a prestar servicios auxiliares.

Se creará la Academia de Aviación, admitiéndose en ella a jóvenes de diecisiete años, los cuales cobrarán sueldo desde el primer día.

Los alumnos, después de perfeccionarse, harán estudios superiores de tres años, practicando en las escuadrillas. Después de conseguido el título de piloto perfecto ascenderán a segundo teniente del Ejército.

ORBE
REVISTA
"BIEN"
LEALA

No Intervino...

(Continuación de la PRIMERA)

APARECE UN HOMBRE MUERTO

En un viejo caserón de la calle de Heredia apareció esta mañana muerto de inanición, uno de esos infelices inmigrantes sin trabajo, en su mayoría españoles, que recorren en dolorosa caravana la provincia, quien según sus compañeros de infortunio no padecía mas enfermedad que la miseria y las privaciones. Tan pronto circuló por la ciudad la noticia una hermana del occiso se personó en el lugar de su muerte identificando el cadáver como el del señor Manuel Barbosa.

AUMENTA LA EXCITACION

Como es natural la noticia del cadáver encontrado, perteneciente a un trabajador que ha muerto materialmente de hambre, aumentó la excitación de los ánimos y eran de esperarse los choques que más tarde sobrevinieron.

LA MANIFESTACION

No salió integralmente del edificio de la Unión de Torcedores la manifestación organizada por el Comité Local de protesta de los desocupados y que integran representantes de todas las colectividades obreras, sino que una vez terminada la asamblea donde en la que usaron de la palabra varios líders obreros, se acordó que salieran los concurrentes de uno en uno para engrosar el conjunto en el parque Aguilera.

INTERVIENE LA FUERZA PUBLICA

Un piquete de la Guardia Rural que cuidaba el orden, alcanzó a los obreros en el parque mencionado contra los que cargó de orden del Teniente Villalón Vinagre, Ayudante del Supervisor Provincial Comandante Cabrales, disolviéndolos.

HACIA EL PALACIO PROVINCIAL

No obstante la batida, un grupo numeroso de manifestantes se dirigió hacia el Gobierno de la Provincia con el propósito de hacer entrega de una exposición. Los que se encontraban en el Gobierno se negaron a recibirlos, lanzando los sin trabajo la exposición hacia dentro del edificio.

PUNTOS DE LA MOCION

El pliego que se proponían entregar los obreros al Gobernador contenía, entre otros extremos, la solicitud de que no se les cobrara la casa ni la luz mientras no tuvieran empleo.

OTRA VEZ LA FUERZA PUBLICA

En Hartman entre Aguilera y Saco intervino también la fuerza pública, para disolver a los que pretendían agruparse para reanudar la manifestación.

SALDO DE LOS INCIDENTES

Existen multitud de contusos y heridos leves, uno de los lesionados es el joven Arrue, hijo del Coronel del mismo apellido.

DETENIDOS

Con motivo de los choques han sido detenidas varias personas, entre ellas el joven Rolando Soria a quien se acusa de haber disparado contra el Supervisor Teniente Rosillo.

Matías Vega.

(Matías Vega, por teléfono de larga distancia, 11 p. m.)

REINA TRANQUILIDAD

La situación ha sido dominada por las autoridades, pues reina absoluta tranquilidad en la población sobre la cual cae fuerte lluvia. Se rumoraba que esta noche saldría nuevamente una manifestación obrera, pero la noticia no se confirmó.

UN HERIDO GRAVE

Entre los heridos de hoy se encuentra el señor José Regidor, el cual presenta lesiones de carácter grave. Se trata de un «desocupado» español.

DECLARO ROLANDO SORIA

Rolando Soria, joven de 25 aos a quien se acusa de haber disparado contra el Supervisor, confesó el hecho. Declaró que lo que lamentaba era haber errado el blanco. Se ocupó un revólver calibre 38 de mucho uso.

NO ES ESTUDIANTE NI NACIONALISTA

El joven Soria no es estudiante, ni nacionalista, tampoco está afiliado a ningún partido político. Siempre se ha destacado por su oposición sistemática.

EL CARACTER DE LOS HECHOS

En los acontecimientos de hoy en Santiago no ha intervenido para nada la política, y la manifestación estaba integrada por obreros de todas las nacionalidades, sin distingo alguno.

EL ASALTO AL HOTEL CASA GRANDE

Cuando los manifestantes fueron disueltos en el parque Aguilera algunos se refugiaron en el hotel Casa Grande, en donde entró la Guardia Rural, rompiendo sillas, mesas, vidrieras. Dentro del hotel fué herido el español Regidor. Como el Club Rotario se encontraba reunido en aquellos momentos, los que allí se refugiaron les pidieron amparo. Pero todo fué en vano pues la fuerza pública los persiguió donde quiera.

Tan insólito hecho ha dado lugar a que el Club acordara dirigir a las autoridades militares de Oriente la más enérgica protesta.

SE QUEJA EL ADMINISTRADOR AL CONSUL AMERICANO

El Administrador del hotel Casa Grande, en vista de los grandes daños que sufriera con motivo del asalto de la Guardia Rural al mismo ha formulado ante el Cónsul Americano queja formal de daños y perjuicios.

NO FUE ASALTADO EL CONSULADO

Los manifestantes no asaltaron el Consulado norteamericano de Santiago, sino que en virtud de la batida que le daba la fuerza pública se refugiaron en él en donde se hicieron fuertes.

SE CUSTODIA EL CONSULADO

Cuatro hombres del Ejército custodian la puerta del edificio del Consulado desde esta tarde en evitación de cualquier nuevo disturbio.

SE AUTORIZARON LOS ESPECTACULOS

Cerca de las ocho de la noche el Supervisor dió nueva orden con relación a los espectáculos públicos consintiendo que se celebraran, dejando, por tanto, sin efecto lo que había dispuesto en horas de la tarde

LO QUE DICE GOBERNACION RESPECTO A LOS HECHOS

Cerca de las seis de la tarde la Secretaría de Gobernación informó a los repórters que había recibido un telegrama sobre las cinco de la tarde donde le comunicaba el Gobernador Barceló lo siguiente:

«Cerca de la una de la tarde de hoy, intentaron salir en manifestación por las calles de esta ciudad gran número de obreros de los llamados sin trabajo. Se habían reunido en el local del gremio de tabaqueros en donde había suficiente número de soldados del Ejército, al mando del Capitán Puncet y Teniente Ferrer llamados por el Supervisor de la Policía Municipal Capitán Rosillo. No obstante que las autoridades militares trataron de persuadir a los reunidos para que no salieran a la calle en manifestación y expusieran sus deseos o quejas de manera ordenada dirigiéndose a las autoridades, abandonaron dichos obreros el gremio y empezaron a agruparse en calle cercana, formándose la manifestación que fuerzas del Ejército viéronse obligadas a dispersar sin que se registrara hecho de sangre. Disuelta la manifestación existen algunos pequeños grupos de obreros por la ciudad que la Policía y los soldados disuelven».

También informó que la Secretaría de Comunicaciones había trasladado a la de Gobernación el siguiente telegrama expedido por el Jefe Local de Comunicaciones de Santiago de Cuba:

«Como a la una p. m. de hoy un grupo de unos trescientos o cuatrocientos individuos en su mayoría españoles, haitianos y jamaiquinos trataron de recorrer la ciudad en manifestación pero al llegar a las calles de Saco y Hartman y frente al Hotel Casa Granda fueron disueltos por la Guardia Rural y la Policía Municipal. La Guardia Rural recorre la ciudad en patrullas y reina completo orden en este momento.

SOBRE LA CONSERVACION DEL ORDEN

Añadió el Dr. Zubizarreta que es la Guardia Rural la encargada de mantener el orden precisamente en Santiago de Cuba, y que no se habían dado nuevas instrucciones al Supervisor de allá al respecto de tomar determinadas medidas al referido fin; que la fuerza pública actuaría de acuerdo con las ya dimanadas de Gobernación para el restablecimiento del repetido orden en donde fuera alterado, pues es propósito y obligación del gobierno el mantenerlo a toda costa.

ESPERA NUEVOS DETALLES

El Secretario de Gobernación, manifestó, igualmente, que no había recibido más detalles aparte de los dos referidos telegramas, pero que espera que el Supervisor le informe ampliamente. Finalmente, que sus noticias son de que los manifestantes dispararon contra el Supervisor que colocaron un petardo frente a la Casa-Ayuntamiento y que no son sólo los elementos sin trabajo los que alteraron el orden, sino otros empeñados en mantener un verdadero estado de alarma en la República. Respecto al ataque a la Embajada americana no tiene aún informes.

EL ORDEN RESTABLECIDO

Según informó también el Secretario de Gobernación, reina completo orden en la capital de Oriente.

Las Reformas...

(Continuación de la PRIMERA)

proyectos, las firmas necesarias para autorizar su lectura ante la Cámara y que deben sumar cincuenta y ocho.

Nadie puede aventurar el destino de los proyectos después de la lectura, pues hay que advertir que se repartirán copias de los mismos entre los señores representantes para su estudio y que están autorizados a tomarse el tiempo que estimen prudente para ello. Y ocurriría tal vez que los proyectos quedasen en manos de los congresistas para su estudio y reflexión indefinidos...

Pero si la Cámara aprobase la Reforma, hay la seguridad absoluta de que el proyecto será modificado radicalmente por el Senado. Así lo acordó hace días un grupo de senadores—liberales y populares—reunidos al efecto.

LAS MODIFICACIONES

He aquí las modificaciones que el Senado introducirá al Proyecto de Reforma:

Redacción del artículo 115 de la Constitución de manera que no pueda ser nuevamente infringido por la Convención Constituyente. Cosa que ocurrió el año 28 y que ha acarreado las dolorosas consecuencias políticas que estamos confrontando.

No sufragio femenino.

No independencia del Poder Judicial.

Votación directa del Presidente, del Vice y de los senadores.

Reconocimiento constitucional del recurso de Habeas Corpus.

Elección, sin reelección, por cuatro años, del Presidente.

Restitución del Ayuntamiento de la Habana.

Responsabilidad de los Secretarios del Despacho ante el Congreso.

Creación del Tribunal de Cuentas, siendo electos sus miembros por sufragio popular y requiriéndose determinados requisitos para pertenecer a dicho Tribunal.

Autoridad al Senado para juzgar los actos del Tribunal Supremo.

Elección de los senadores por 8 años.

Elección de representantes, gobernadores, alcaldes y concejales por cuatro años.

Celebración de elecciones generales en 1932.

PETICION DE DATOS

Al Presidente de la Cámara se ha elevado un escrito de petición de datos sobre el número total de empleados de la Cámara y la filiación política de cada uno.

Parece que en efecto la ruptura del Cooperativismo la quieren comenzar los liberales por las oficinas públicas.

Aun cuando a decir verdad la ruptura del Cooperativismo resulta ilimitada.

Los conservadores continuarán apoyando al Gobierno, respaldando su acción y votando las leyes gubernamentales de carácter económico.

La ruptura es sólo político-electoral. Esto es: respecto de las postulación y sufragio en 1932 de gobernadores, alcaldes y representantes.

En lo demás—es opinión generalizada entre los congresistas—los conservadores mantendrán el Cooperativismo.

Normal...

(Continuación de la PRIMERA)

pero lo suficiente para cubrir los gastos.

El resto del día lo invierto en leer diferentes asuntos, escribir y hacer observaciones meteorológicas. Sí, querido repórter, ahora estudio meteorología, la creo necesaria...

Observe las altas temperaturas que se han registrado, mire estos datos estadísticos y estará acorde conmigo en que el día menos pensado se desencadena un huracán... Y no le digo nada si sopla del norte. ¡Y que Dios no lo quiera!

Pero la afición hacia los fenómenos atmosféricos no me hace olvidar mi condición de exprofesor de Ciencias Naturales y así, todos los días, descubro o un reptil o una nueva pantera...

Tengo observaciones curiosísimas que harían rabiar a don Carlos, si viera las anotaciones que poseo sobre «cambios miméticos». He logrado ver a un animal bípero «hacer el majá muerto» y a otro «hacerse el chivo loco». Claro, el mimetismo lo poseen esos animales para librar el sustento. ¿Quién lo ignora?

Desde que estoy cesante «bajo palabra de honor», muchos me saludan con mayor afecto que antes, lo que me hace presumir que «por ahora» este es el estado perfecto de todo profesor.

Si mi situación económica no mejora, abandonaré la capital, me iré al campo y cultivaré un terreno que posee un hermano.

En el campo estaré hasta que quiera el Supremo, quiere decir: el Supremo Hacedor.

Y para terminar, sólo quiero decirle que no me asusta la idea de ganarme la vida, abandonando el trabajo intelectual, como simple jornalero. Creo sonada la hora de demostrar a los nuestros y a los que no lo son, que el trabajo ennoblece, y que debe señalarse a aquellos que con el trabajo de los demás saben enriquecerse, llevar una vida regalada, sostener vicios y comprar conciencias.

Iré al campo le digo, y entonces... no me quedará más remedio que, con la mayor alegría, empuñar la guataca... ¡Sólo entonces!

Perdóneme que no continúe: pero no quiero perder «la pelota», pues hoy pitchea Luque. Por cierto que dicen los expertos que explotará el día menos pensado...

Se Reunirán...

(Continuación de la PRIMERA)

su decidida cooperación en la importante campaña contra los chinchales, cuya competencia a base de pagar a los tabaqueros un mísero jornal, les permite vender sus productos a un precio ínfimo, estableciendo una competencia ruinosa, a las principales marcas, que pagan altos precios y son el verdadero factor de defensa del obrero.

EL APROVECHAMIENTO DEL MATERIAL ES UNA ECONOMIA EFECTIVA

Igual que en el problema mencionado, están acordes en llevar la comisión obrera a sus compañeros al convencimiento de que deben cuidar en cuanto esté a su alcance el material, evitando la caída de hojas o pedazos de tripa al suelo y obtener de la tripa el mayor rendimiento al elaborarlo, evitando hacer la menor cantidad posible de picadura. Lograr esto, equivale en el sentir de la comisión obrera a favorecer a los fabricantes en un crecido número de libras, que representan indudablemente muchos pesos, por la diferencia de que la picadura tiene el fabricante que venderla muy barata, a unos precio del que le cuesta el tabaco; y su utilidad está, precisamente, en que sea aprovechado el material en el torcido. Son muchos miles de pesos los que podrán obtenerse, si fabricantes y obreros llegan a un verdadero acuerdo, y éste es cumplido por ambas partes. Hay otros pequenos detalles, que pueden ser motivo de economía en las fábricas, dotando a listas de una buena organización en el trabajo.

PUNTOS DE VISTA DE LOS FABRICANTES

Sin pecar de indiscretos, ni hacer conjeturas que no partan de una realidad, aunque desconozcamos los términos de la última comunicación de los fabricantes, podemos afirmar que éstos desean llegar a una solución en esta labor de las comisiones, pues los problemas se vienen trayendo y llevando por entrevistas y comunicaciones desde hace dos o tres meses, y en firme, nada se hizo todavía. En sus primeras gestiones los fabricantes aspiraban a lograr un convenio de tarifas que anularan los aumentos concedidos desde el año 1914.

Ante la negativa rotunda de los tabaqueros, significaron que estimaban dicha revisión necesaria, para intentar la defensa de la industria, pero reconociendo la situación de los obreros, transigían con las tarifas de 1925, antes del aumento ed este año, que fué de tres pesos en unas vitolas, y de dos en otras, a lo que se negaron los obreros. Y al parecer, los fabricantes, o sea su comisión, seguirá defendiendo si no estas tarifas, alguna reducción intermedia, en fin, que haya cesión de algo por ambas partes en todos los problemas, para tratar de intentar una reacción, que podrá dar o no resultado, pero que al menos, podrá decirse que han pataleado algo antes de dejar morir la industria, pues la decadencia está al alcance —dice un fabricantes con quien departimos sobre estos asuntos — de cualquier observador por miope que sea. De 1914 a la fceha, se ha perdido la potencialidad de la industria del torcido en la Habana, en un cincuenta por ciento Entonces había un grupo de fábricas independientes, ahora están reducidas a tres o cuatro, si se tiene en cuenta el número de obreros que aun sostienen, y éstas se hallan con el agua al cuello, por mil motivos diferentes, pero todos arraigados en la crisis industrial, llevándose el producto los gastos generales, porque entonces necesitaban edificios para cien millares, por ejemplo, de producción, y hoy hacen treinta o cuarenta millares. El valor de esos edificios muy grande entonces, ha descendido una cifra enorme. No pueden defenderse en ellos y no puden dejarlos, ni dedicarlos a otra cosa que a talleres; de ahí los gastos generales, la empleomanía, etc., todo excesivo, pesando sobre el rendimiento actual de la fábrica. Cada cual, si no se llega a una inteligencia entre obreros y fabricantes, tendrá que seguir como pueda, resolviendo su problema privadamente, mientra stnga alintos par luchr. Irá sobreviviendo el que mejores combinaciones pueda hacer para resistir, hasta que le llegue la hora, como ha llegado a muchos de tener que vender sus marcas, después de ver consumirse lo que tenían acumulado en muchos años de labor.

NO HAY PREDISPOSICION A LA VIOLENCIA

Inquiriendo sobre lo que es motivo de preocupación en el seno de los torcedores, pudimos apreciar que los fabricantes no tienen ninguna predisposición a la violencia, ni a la adopción de medidas drásticas, que lo que podrían hacer sería, cual quiera que fuera el resultado, empeorar con un golpe más la situación de la industria en general, y todos sufrirían las consecuencias. Fuera de las tres o cuatro fábricas independientes, que aun tienen alguna producción, está el Trust, y éste no ha de ser partidario de la violencia, porque dicho Trust, es una rama de la «American Tobaco Company», como es la de Puerto Rico y las que tiene en otros lugares. Este año la «American Tobaco Company» cerró su balance con cincuenta millones, el más alto que ha tenido; a lo que le suceda a su rama de Cuba apenas le prestará atención, solamente unos minutos, cuando sus balances lleguen a presentarse en las Juntas de Directiva o de accionistas. Están acostumbrados éstos a que suban o bajen las ramas de su producción. De ahí, que en este caso seguirá la corriente.

Tal es la visión que tenemos del problema. Esperemos que las Comisiones laboren a la altura de las circunstancias y que de sus armónicas resoluciones y serena exposición de los problemas, surjan resoluciones ventajosas para la industria y positivos beneficios para los trabajadores.

Frente al...

(Continuación de la PRIMERA)

tubérculos, con 278.430; las plantas económicas, con 216.209; las raíces, con 117.868; las hortalizas, con 105.942, y otros entre los cuales figuran las plantas azucareras, con 33.980.

En la estadística a que venimos refiriéndonos, aparecen como eriales 3.875.881 hectáreas; la superficie improductiva se calcula en 6.500.000 y en 1.479.840 la que se supone sin cultivar; pero hay que considerar que desde la fecha en que se practicaron las operaciones catastrales que arrojaron esos resultados, a hoy, forzosamente tiene que haber aumentado el laboreo de las tierras españolas, siendo, por lo tanto, mucho mayor en la actualidad la riqueza agraria, aunque no lo suficiente en algunas regiones, para dar de comer a labriegos desocupados que buscan dónde emplear sus brazos para hallar pan, y no lo encuentran, más que por otras causas, por la mala organización económica producto del latifundio.

El nuestro aunque de origen español—nació como consecuencia de la colonización—se diferencia del de España en que aquí no existen grandes extensiones de terreno dedicadas a cotos de caza, como los de El Pardo, Río Frío, Doñana, Sierra de Gredos, etcétera etcétera, y si hay propietarios que poseen fincas enormes, están improductivas por falta de recursos para explotarlas, o porque sus dueños no hallaron a quien venderlas acaso por suerte para el patrimonio nacional, tan mermado en estos últimos tiempos por las enajenaciones a favor de extranjeros.

En cuanto a la inmensidad de tierra perteneciente a ingenios o por éstos dominada, en su mayor parte se encuentra en producción, y aunque tiende a decrecer por las restricciones impuestas a la industria azucarera, beneficia a la economía; pero si el cultivo de la caña antaño se hacía con esclavos y ogaño se hace con hombres libres, la miseria obliga a éstos a someterse a servidumbre cuyo rigor se regula por la necesidad de brazos para el trabajo. La aceptación del jornal que se ofrece en el campo, está en relación directa con el hambre que padece quien pide empleo.

En el orden social y político, el tipo de latifundio de los ingenios es el más peligroso que tenemos, porque si materialmente afecta a los individuos que por un salario misérrimo tienen que contratar sus brazos y en general, a cuantos viven en las zonas donde existe, su poder afecta también, por lo menos moralmente, a la soberanía nacional, porque quienes adquirieron y engrandecieron ese poder, son en una alarmante proporción no ya simples personas extranjeras, sino corporaciones mercantiles constituídas por elementos extraños y radicados, los más fuera del país.

Ingenios hay que tienen de nacionales la ubicación en nuestro territorio, pero que parecen cantones independientes. Para demostrarlo baste recordar las luchas del Gobierno por desterrar de muchos de ellos las fichas y vales que emitían para pagar a los trabajadores y sujetarlos a la explotación del comercio, a veces abusivo por demás, que ejercen por su cuenta las propias empresas azucareras o que permiten ejercer a terceros en sus feudos, mediante concesiones convenientes a su interés, pero casi siempre contrario al de la comunidad.

Lo triste es que de este género de latifundio en provecho de los extraños, hubiéramos podido estar en gran parte libres, si el Senado de la República hubiese prestado la atención que reclamaba, a una previsora proposición de ley presentada con fecha 3 de marzo del año 1903 a aquel cuerpo colegislador por el nunca bastante bien recordado insigne patricio de preclaro talento que se llamó Manuel Sanguily. Empezaba entonces a cobrar impulso alarmante la enajenación de bienes raíces a favor de extranieros, y con clarísima visión del porvenir el gran repúblico trató de evitar lo que vino después.

Las sabias medidas que proponía no se limitaban a impedir las operaciones de compraventa con que íbamos comenzando a esquilmar el patrimonio que poseíamos, entonces grande, sino que anticipándose a lo que no tardó en iniciarse, prohibía la fundación de caseríos, pueblos y ciudades por ciudadanos no cubanos, «sin autorización previa del Congreso, mediante información acerca de la conveniencia o necesidad de crear esos centros de población.

¿Será tiempo todavía para imponer fórmulas que atenúen los males que se derivan de ese latifundio, en sí necesario por exigencias de la propia industria azucarera? ¿No es cosa de ir pensando en cuanto al otro que mantiene improductivas grandes extensiones de tierra, en hacerlo desaparecer a virtud de prudentes medidas que estimulen la subdivisión de la propiedad, para que no llegue el día en que sea preciso hacerla por procedimientos drásticos?

Ya que oportunamente no se puso atención en lo que con sentido de gran estadista propuso el excelso Sanguily; ya que no la pusimos tampoco en lo que ocurría en Méjico tras el derrocamiento de Porfirio Díaz, ni en Rusia después de la caída de Kerenskin, pongámosla en lo que por el latifundio está sucediendo en España, antes de que el comunismo, que según versión oficial florece en nuestras ciudades invada el campo y se deje sentir violentamente.

La cuestión no está en reprimirlo, que hacer víctimas sería servir a la causa aumentando el número de sus prosélitos; la cuestión está pura y simplemente, en poner como salvaguardas del orden, la justicia y la equidad. Eso es hoy lo humano, y también lo conservador, en el más alto sentido de la palabra.

SUSCRIBASE AL
Diario de la Marina

"Los Nacionalistas no Aspiramos a Otra Cordialidad que la...

(Continuación de la PRIMERA)

NA sus puntos de vista relacionados con los problemas del momento.

¿Le importan las Reformas?

La primera interrogación fué en relación con las reformas constitucionales que, actualmente se están discutiendo en el Congreso, y el Coronel nos dice:

«Jefes muy autorizados de los nacionalistas han dicho lo que pensamos de las reformas constitucionales que ahora se entretienen en elaborar las personas que ocupan el edificio llamado Capitolio. No nos importan cuáles sean dichas reformas; les negamos, desde luego, como todo el país, a esos señores, autoridad legal y moral para realizar obra tan trascendental porque como legisladores tienen un origen espúreo».

¿Y la cordialidad?

Hacemos una objeción y señalamos, tímidamente, la necesidad de restablecer la cordialidad entre los cubanos. Mirándonos muy seriamente, el ex secretario de Gobernación replica en el mismo tono incisivo y acre:

«La cordialidad política no la hemos roto nosotros. La rompieron los que no tuvieron reparo en usar de las facultades que la nación puso en sus manos para proveer al bien común, en otorgarse beneficios ilícitos, procediendo para lograrlo contra su propio pueblo como si estuvieran en país enemigo. La cordialidad es un estado de ánimo que se produce en las relaciones de los individuos, por la afinidad de ideas y sentimientos y sobre todo de intereses, pero que no puede existir sin el respeto de los mutuos derechos. Entre el perseguidor y el perseguido, entre el que despoja y el despojado no puede haber jamás cordialidad. Un pueblo perseguido, estrujado, a quien se le ha despojado de sus más esenciales derechos por la torpe ambición de un hombre y sus secuaces, usando de la superchería de la arbitrariedad y de la violencia mientras no se degrada, mientras sus componentes conserven el concepto de la dignidad personal y colectiva, hará cuanto pueda y en la forma que proceda, para reivindicar todo lo que legítimamente le pertenece. Rectifiquen sinceramente su conducta los que han producido esta situación intolerante y habrá cordialidad. Los nacionalistas no aspiramos a otra cordialidad en la vida pública que la que nace y se mantiene por el respeto de los derechos y de los intereses legítimos».

«No tenemos nada que transar»

—¿Podría, no obstante, llegarse a una transacción?

—«No—responde el Coronel—. Los nacionalistas no tienen nada que transar en este pleito, porque no están defendiendo los intereses de un grupo político, ni mucho menos ventajas personales para sus directores o correligionarios, sino las libertades y derechos de todo el pueblo cubano para participar en la vida pública, con las garantías de que disfrutan todas las sociedades civilizadas y para intervenir en la gestión de los intereses comunes, de lo que están actualmente excluídos».

Sufragio y Libertad

Nuestro entrevistado se excita con sus propias palabras. Su dicción vehemente pone de manifiesto su sinceridad exaltada. Las frases saltan a torrentes.

—«Al pueblo cubano—dice— se le ha quitado el derecho de sufragio, mutilando de tal modo la legislación electoral, que este derecho, que es la médula de todo nuestro sistema político, se ha convertido en un privilegio del grupo que se ha apoderado de la gobernación del país; y queremos los nacionalistas que se restablezca el sufragio universal, con toda amplitud para todos los cubanos, sin distinción de sexo derogando todas las leyes o disposiciones que en cualquier sentido estorben, mixtifiquen o impidan su ejercicio».

«Queremos que las libertades públicas se restablezcan inmediatamente tal como la Constitución las garantiza, para que el pueblo cubano, las ejercite libremente, sin más limitación que la sanción penal por los delitos que pudieran cometerse, previstos en leyes anteriores».

El Ejército no puede ser instrumento de la tiranía

Llevamos la conversación a un plano espinoso: el caso Ortiz, la intervención del Ejército en muchos actos de represión, los banquetes en los cuarteles la apelación a la fuerza armada y el Coronel nos dice:

«Queremos los nacionalistas que las fuerzas armadas se mantengan dentro de sus propias funciones y que se abstengan de intervenir en las actividades políticas de los ciudadanos. Que se les prive de toda función judicial como no sea para conocer de los delitos militares cometidos por militares. La intromisión de los institutos armados, dependientes y subordinados de modo absoluto al Poder Ejecutivo, en la Administración de Justicia, es un atentado a nuestro régimen democrático, que se caracteriza por la división de los Poderes. No deben olvidar, tampoco, sus miembros que, el Ejército y la Marina son de la nación para los altos fines de defender su seguridad e independencia. Que han jurado también defender la Constitución y no deben convertirse en instrumentos de la tiranía de un hombre».

Investigación de los crímenes y abandono de los cargos

—«Queremos—agrega— que se investiguen y se castiguen por los Tribunales ordinarios todos los crímenes y los asesinatos misteriosos ocurridos durante el actual Gobierno, que han quedado impunes. Y queremos, por último, que los que han subvertido nuestras instituciones democráticas y atropellado todos los derechos para mantenerse en sus cargos, abandonen las magistraturas que inconstitucional e ilegítimamente ocupan. Ellos son producto de un Golpe de Estado por haber violado la Convención Constituyente el Artículo 115 de la Constitución de 1901. Están ahí de espaldas al derecho porque disponen de la fuerza. Son rebeldes al orden jurídico establecido. Por ello los ciudadanos no le deben acatamiento».

El Supremo puede resolverlo todo

Y entramos en el tópico final y fundamental de la entrevista. Preguntamos al Coronel si, dando por sentada la enemiga declarada de todos los leaders de la oposición a la reforma que se incuba en el Congreso, su esperanza se mantiene ahora en el Tribunal Supremo, con los recursos de inconstitucionalidad presentados contra el Congreso, contra el Presidente contra el Distrito Central, contra la Ley de Emergencia Económica, contra toda la obra de la Constituyente, en una palabra. El Coronel medita unos momentos y después, pesando cuidadosamente cada frase, nos dice:

—«El grave problema de restablecer la legalidad constitucional, del que depende la tranquilidad pública, está en manos del Tribunal Supremo, que posee la suprema facultad de mantener el imperio del Código Fundamental que se diera este pueblo para regir su vida, de acuerdo con las idealidades por las que lucharon y sufrieron tres generaciones de cubanos. Nada puede hacernos dudar de que cumplirá su deber. Pero, si no lo hiciera, le habrá cerrado al pueblo cubano el camino de la legalidad para resolver su actual pavorosa crisis».

3 GRANDES PERIODICOS POR 1.60 Al mes
DIARIO DE LA MARINA
INFORMACION y ORBE: Llame al A-2425

Dos ofertas importantes.

6 días de encajes y bordados.

La semana de la mantelería.

Del lunes 8 al sábado 13 EL ENCANTO se dispone a poner los artículos de los Departamentos de Encajes y Bordados, y de Mantelería, a precios extraordinariamente reducidos.

Se trata, en el primer caso, de artículos de gran novedad. Encajes para todos los usos en los estilos más en boga, y batistas bordadas, tela que la moda recomienda con preferencia indiscutible.

Planta baja.

En la oferta de Mantelería entran aquellos artículos de más uso, de mayor necesidad, los modelos que la práctica exige en las habilitaciones corrientes.

Primer piso.

El Lunes daremos detalles directos de la importancia de estas ofertas. Esté atenta a estas oportunidades económicas.

El Encanto

M.E.C.D. 2016

SECCION A

TELEFONOS Centro
Privado . . . M-7911
Imprenta. . . M-9665
Máquinas . . M-3450
Clasificados . A-3333
Radio M-7714

DIARIO DE LA MARINA

TELEFONOS Centro
Privado . . . M-7911
Imprenta. . . M-9665
Máquinas . . M-3450
Clasificados . A-3333
Radio M-7714

SECCION A

AÑO IC — El periódico más antiguo de Cuba — LA HABANA, DOMINGO, 7 DE JUNIO DE 1931 — Acogido a la franquicia postal — PAGINA TRECE

La España Actual

Los Republicanos del 12 de Abril

por León ICHASO

Apenas se constituyó en Cuba la República surgieron espontáneamente, automáticamente varias categorías de cubanos. A la primera pertenecían los veteranos; los que con las armas en la diestra había defendido en plena manigua la Revolución. A la segunda, los que por revolucionarios habían comido "el duro pan de la emigración". A la tercera, los que desde las ciudades y desde los pueblos habían ayudado la causa de la Independencia; es decir, los que "habían mandado quinina a la manigua". A la cuarta los "revolucionarios" del 98. Eran estos los que más vociferaban y los que más se empinaban sobre los talones, no de sus méritos, sino de su patriotería.

Algo semejante ocurre ahora, según lo traslucimos por la prensa madrileña, en la República española. Al pensarse en la selección de los diputados que han de ir a las Cortes Constituyentes se habla ya de los republicanos antiguos (los veteranos) de los cien por cien; de "los nuevos' y de los "novísimos" (los republicanos del 12 de abril). Estos últimos son allí también los más intransigentes, los más celosos de sus derechos, los que más reciamente proclaman sus servicios a la causa; los que más irancundamente gritan contra los traidores, contra los tránsfugas y contra los pseudorepublicanos.

"Lo más gracioso del caso, si en cosa de tal transcendencia puede hablarse de gracia, dice el diario madrileño **ahora,** es que son precisamente los republicanos "novísimos" los más obsesionados con la preocupación de la antigüedad republicana.

El republicano de hace dos o tres meses mira por encima del hombro a aquel cuyo republicanismo sólo tiene un mes de fecha y a poco que le apuren, le negaría el pan y el agua y no le dejaría entrar en la comunión a que él también acaba de ingresar, sólo que un poco antes".

El hombre en lo fundamental, varía poco de país a país. Estos son los eternos vividores de todos los pueblos, los perpetuos industriales de la política y de la patria bajo todos los gobiernos y todos los regímenes; los que acechan y avizoran siempre hacia donde sopla el viento y hacia donde se inclinan las señales de los tiempos. Son los que en España tras de haber panegerizado y vitoreado con estruendosos trompeteos de ditirambos a Primo de Rivera, lo insalivaron después al morir para ahuecar la voz en himnos a Berenguer, y más tarde, el día 12 de abril, el de la proclamación de la República, se desgañitaron contra éste, contra el Rey y contra sus viejos correligionarios, los jefes políticos del antiguo régimen, y se encaramaron sobre todos los demás para tremolar más alta que nadie la enseña republicana y para cantar a todo pulmón la Marsellesa o el himno de Riego.

Republicanos novísimos; veteranos del 12 de Abril. Entre ellos se cuentan los que ahora, en los comités, en los centros políticos, miran, remiran, husmean y hurgan si los que pretenden entrar en las filas republicanas han sido monárquicos de tal o cual agrupación, de la Unión Patriótica o de Bugallal o de la Cierva o de Romanones para cerrarles las puertas. A estos veteranos novísimos pertenecen los caciques famosos que después de haber traficado años y años con el sufragio, con los distritos electorales (los compraban al gobierno para imponer sus candidatos) con la hacienda, el trabajo, el pan, la libertad y la vida de los vecinos de estos distritos, ahora se han apresurado a cambiar el cacicato monárquico en cacicato republicano. Contra estos 'liders' de gorro frigio, de última hora, lanzan su vigorosa y su justísima protesta los más importantes voceros madrileños de la causa republicana. Subrepticiamente, solapadamente se han infiltrado en las inscripciones republicanas, con los mismos bártulos, con las mismas ganzúas electorales que en sus buenos tiempos, como si en España no hubiera pasado nada para continuar la misma industria opresora, sórdida y explotadora.

Enemigos son estos, temibles y de cuidado, contra quienes toda precaución y toda lucha es poca. Los ha de topar la República a lo largo del camino electoral agazapados bajo el carapacho de su cinismo.

FIESTA DE COSPEITO EN LA COTORRA EL 12 DE JULIO

La sociedad Hijos del Ayuntamiento de Cospeito se encuentra organizando una gran fiesta para el domingo día 12 de Julio, en los jardines de La Cotorra, a ese efecto la comisión encargada de la organización de dicha fiesta, que la componen los señores Antonio Villete, Angel Lis, Antonio Peteira, Segundo Rey y José Rego, tienen contratado una de las más afamadas Orquestas de esta Capital, un Sexteto y un Cuarteto.

EL CONFLICTO DE LA RELIGION A LAS CORTES

Se formularán graves cargos contra personalidades por el monopolio sobre el tabaco

MADRID, junio 6. AP. El ministro de Hacienda, don Indalecio Prieto, ha declarado hoy que el Gobierno se propone llevar a las Cortes gran número de cargos contra el exministro Calvo Sotelo y contra el director general del Timbre, don Andrés Amado y el banquero Juan March.

Entre ellos figura uno muy grave, según el ministro de Hacienda, relacionado con la concesión del monopolio del tabaco en Marruecos.

Como se recordará hace pocas semanas, se instruyó un proceso contra don Juan March por ese mismo motivo, y quedó en libertad por no aparecer cargo alguno contra él.

EL PROBLEMA RELIGIOSO SE LLEVARA A LAS CORTES

MADRID, junio 6. AP. Don Miguel Maura, ministro de la Gobernación, ha declarado que el problema de las relaciones entre España y la Santa Sede se ha dejado por el Gobierno, de manera definitiva, a la resolución de la Asamblea Constituyente.

EL CONSEJO E REUNIRA DOS VECES POR SEMANA

MADRID, junio 6. AP. Los ministros han acordado anoche reunirse en consejo los martes y los jueves de cada semana para despachar los asuntos más urgentes.

Debido a que, conforme a este acuerdo, no habrá reunión del consejo hasta el martes de la semana próxima, algunos ministros han acordado salir a provincias para realizar actos de propaganda electoral.

DESDE SANTO DOMINGO

Una fiesta de ensueño. En la Iglesia de Santo Domingo.
Con aromas de rosas
y de azucenas,
de olorosas albahacas
y hierbabuenas;
con perfume de lirios
y de claveles,
y con las mil esencias
de los vergeles...

Con estos acentos de fina y sencilla poesía, se despedía del mes de Myo una graciosa niña, ante la imagen de la Purísima, en nuestro templo parroquial.

Y a fe que tenía razón el angelito. Todas las flores de nuestros jardines, en la más vistosa gama, yacían a los pies de María, que en el mes de Mayo es llamada la Reina de las Flores.

Su imagen se elevaba sobre una montaña de césped y de palmas, airosa, esbeltísima. Rodeada de luces, de sus colores privativos, azul y blanco.

«Adiós María», rezaba una alegoría que las luces iluminaban.

A sus pies dos interminables filas de Hijas suyas y de niñas de la Santa Infancia, con sus albos y vistosísimos uniformes, que semejaban desfile de hadas vaporosas, impalpables, de celestial evocación.

De dos en dos, al son del popular: «Venid y vamos todos», formaron corona de honor al pie del altar.

Cantando el «A ofrecerte venimos» depositaron sendos ramos de flores sobre las gradas y cuatro niñas dijeron ternezas a María en dulces poesías de despedida.

No es para descrita la vistosidad de este acto, en nuestra espaciosa iglesia, contemplado al resplandor de miriadas de luces.

Flores de la pradera, flores del hogar, blancas rosas de inocencia, azucenas de candor, lirios de pureza, rojas camelias de contrición, miosotis de fidelidad virtuosa y abnegada...

Todo estaba allí, a los pies de María, como tributo de despedida a su inefable mes, rendido por miles de corazones, enardecidos en llamas de amor y de fe.

¡Cómo estas llamas se inflamaban más y más, al eco de voces argentinas, que descendía del coro en suaves cascadas de armonías, que difundían luz y esperanza en el alma!

La letanía de Calahorra; la glosa en verso de la Salve, de Vaqué; «La Margarita», de J. R. Prado; la expresiva despedida de Castro Chane. No podía haberse adoptado programa lírico más emotivo y más adecuado para aquel acto, ni hallarse intérpretes que mejor supiesen captar en él inspiraciones divinas, que la voz de la señorita Ondina Pérez y de sus compañeras de coro, bajo la instruída dirección de la señorita Carmelia Torres.

Sean para todas un corto paréntesis de férvido elogio y cálida felicitación.

Terminado el ejercicio religioso, en el salón de Juntas esperaba a los invitados un riquísimo obsequio. La directiva de Hijas de María no perdonó sacrificio por atender a los concurrentes con su amabilidad exquisita y con su acostumbrada esplendidez, rayana en el derroche. Pastas y cremas de las finas y delicadas, fueron saboreadas con placer, entre el expansivo goce de la mas deliciosa fraternidad.

Allí estrechamos algunas manos muy queridas de Manacas y de Cascajal. De este último pueblo las del joven presidente de aquel Liceo, el simpático Manolo Rodríguez Gálvez.

Nuestra felicitación entusiasta llegue a la Congregación de Hijas de María por este esplendoroso triunfo y a las camareras de turno el día 31 del pasado, señoritas Conchita Alvarez, Cuca y Serafina Espinosa y doctora Isabelita Martínez, y nuestra gratitud especialísima hacia la activísima Presidenta Señorita Anita Espinosa, por la especial invitación de que nos hizo objeto y por las singulares deferencias que nos dispensó en todo momento.

ESPECIAL.

Anuncie....pero
hágalo "bien"
ORBE
tiene
CIRCULACION

LAS NEGOCIACIONES QUE SE LLEVABAN A CABO ENTRE EL GOBIERNO DE ESPAÑA Y EL VATICANO SE HAN SUSPENDIDO EN ESPERA DE QUE LAS CORTES RESUELVAN LA CUESTION

Manifestó a los periodistas el Ministro de Estado, don Alejandro Lerroux, que después de las gestiones cerca de Avelino Gutérrez, no se ha nombrado Embajador argentino

MADRID, junio 6.-AP). El ministerio de Estado don Alejandro Lerroux ha declrado hoy a los periodistas lo siguiente:

«Las negociaciones con el Vaticano se han paralizado hasta que el Parlamento resuleva esta cuestión. Las negociaciones se han llevado con gran cordialidad entre el Gobierno y el Nuncio de su Santidad, Monseñor Tedeschini.

«Después de la gestión infructuosa cerca de Avelino Gutierrez para la Embajada de la Argentina, no se veerla.

han realizado mas gestiones para pro-

«Mi viaje a Marruecos, para estudiar las necesidades de la Zona española, se ha aplazado unos días y no lo haré hasta que Alcalá Zamora lo considere oportuno».

ENTUSIASTA RECEPCION A ALVAREZ DEL VAYO

VERACRUZ, junio 6 (AP). Ha sido entusiasta la recepción que se ha dispensado al nuevo Embajador español, señor Alvarez del Vayo, a su llegada a esta a bordo del trasatlántico «Espagne».

Un grupo de intectuales revolucionarios mexicanos vino expresamente de Ciudad México para recibir al nuevo Embajador.

El vapor español «Habana, hizo sonar la sirena y los tripulantes vitorearon a la republica, contestando el Embajador Alvarez del Vayo.

Después de desembarcar, fué llevado a visitar los centros españoles y la Cámara de Comerrio, donde recibió a varias comisiones qle fueron a saludarle.

Mañana continuará viaje a Ciudad México.

BAEZA PARTIO PARA CADIZ DONDE EMBARCARA PARA SURAMERICA.

to MADRID, junio 6 (AP). «Me animan los mejores deseos al partir para Chile o acupar el puestoo de Embajador de España conque me ha honrado el gobierno. Voy entusiasmadisimo a ese pais», nos dijo hoy el escritor Ricardo Baeza, quien partió poco después para Cadiz donde embarcará el lunes para Buenos Aires.

En la estación fué despedido por nuderosos amigos.

SE LE ORDENA A MARTINEZ ANIDO PRONTO REGRESO

Mañana tienen anunciada la huelga en Bilbao los

ANUNCIA UNA HUELGA EL SINDICATO UNIDO DE BILBAO

BILBAO, Junio 6. (AP). — El Sindicato Unido ha anunciado que el lunes irán a la huelga los obreros del ramo de construcción, como protesta contra los sucesos ocurridos en San Sebastián durante la huelga de los pescadores de Pasajes.

Quéjanse los sindicalistas de que la policía está practicando registros en las oficinas del Sindicato.

ORDENASE AL GENERAL MARTINEZ ANIDO PARA QUE REGRESE

MADRID, Junio 6. (AP). — Por el ministerio de la Guerra se ha dictado una orden al general Martínez Anido, que se halla en el extranjero, a fin de que se presente en Madrid en el plazo de cinco días.

Supónese que el Gobierno se propone procesarlo por las medidas de rigor que adoptó en Barcelona para terminar con el pistolerismo, en los tiempos en que la ciudad condal estaba a merced de los sindicalistas.

LA ESCUELA DE JICOTEA INAUGURO UNA EXPOSICION

JICOTEA, junio 6. DIARIO, Habana.—Con una magnífica exposición de trabajos escolares dió término en este pueblo el curso de clases, con una lucida velada se llevará a cabo esta noche.

De estos actos daré informes completos por Correo.

Barrios,
Corresponsal.

FIESTA ESCOLAR EN LA E. «GENERAL ALEMAN»

Para celebrar la terminación del curso escolar, se celebró en la tarde del día 5 una sencilla fiesta de carácter escolar en la Escuela «General Alemán», fundada por el que fué Secretario de Instrucción Pública y distinguido libertador, general José B. Alemán.

El acto fué presidido por la Directora del Plantel Virginia de la Cerda de Martínez.

Fueron entregados a veinticinco alumnos de la escuela, otros tantos diplomas expedidos en premio al estudio, repartiéndose además cincuenta pesos y donándose dos medallas de oro a los niños Eulalia Suquet y Antonio Méndez, por ser considerados los mejores alumnos del centro escolar.

Este reparto de premios se verificó en el patio de la escuela, al pie de la estatua de su fundador.

Frotarse la cara con la espuma del
JABON DE
"LA TOJA"
después de afeitarse, produce deliciosa sensación de bienestar y agrado.
Esteriliza, refresca, tonifica, suaviza y mejora las condiciones del cutis.

UNA CARTA SOBRE LA PRORROGA DE PODERES EN "DEPENDIENTES"

El jefe del departamento legal de aquella Asociación se dirige a los enemigos de la aludida prórroga de directivos

Con motivo de algunos informes emitidos por mí en relación con la última renovación de la Junta de Gobierno de la Asociación de Dependientes del Comercio de la Habana, se han hecho público en estos días algunos comentarios que me veo en la necesidad de refutar—no para defender mi trabajo profesional, ya que esa labor la reservo para desarrollarla ante los Tribunales que en definitiva lo juzguen—sino más bien, con el propósito de dejar aclarados determinados conceptos que me interesan precisar.

Voy a cumplir diez y siete años al frente del Departamento Legal de la Asociación, cargo que he desempeñado con la independencia de carácter que preside todos mis actos; y constituye la norma inflexible de mi vida, por cuyo motivo, la larga tarea que en él he rendido—modesta como mía al fin—; pero pulcra y honrada como cuadra a mis principios, ha sido obra personal, producto de mi exclusiva inspiración.

Desde 1914 en que se me nombró, hasta la fecha, he tenido la ocasión de conocer y tratar a todas las dignísimas personas que han representado a la Asociación, a las que han ocupado la primera y segunda vicepresidencia; y a muchas de las que han desempeñado puestos en la Junta de Gobierno; con todas he mantenido y mantengo las más amables relaciones; y solemnemente declaro, otorgándoles el honor que se merecen, que ninguna de ellas se ha acercado a mí para insinuarme la menor recomendación de los asuntos sometidos a mi consulta, ni para hacerme la más ligera sugerencia en relación con los problemas pendientes de mi dictamen.

Con la íntima convicción que tengo de que no soy el Abogado de determinada Junta de Gobierno, sino el Letrado Social, cierta, o erróneamente, he dado siempre mi opinión, tal como ha sido forjada por el estudio que del caso consultado he hecho; y en la Secretaría de la Sociedad existen no pocos testimonios de tesis sustentadas por mí, en abierta contraposición con ideas adelantadas; y hasta con aspiraciones acariciadas de algunos señores presidentes, miembros de mesa y vocales de la Junta Directiva, a quienes profesaba entonces; y profeso ahora los más sinceros afectos.

En el desempeño de mi cargo he procurado atender a los señores socios que hasta mí se han acercado con el mejor deseo de serles útil, a todos les he dado mis más sanos consejos, he servido los intereses sociales con el cariño y la lealtad que por ellos siento; y me he esforzado siempre por evitarle a la Asociación situaciones difíciles y problemas complicados, debiéndose a ésta conducta, y no a otros méritos ni a competencia profesional, el haber triunfado ante los Tribunales de Justicia en cuantos pleitos ha sostenido, ya como actora, o como demandada.

Jamás, ni en estos problemas que se debaten, ni en ninguno otro, he manifestado que mi opinión es la verdadera, ni que la tesis sustentada por mí es la única cierta; es habitual encontrar en mis trabajos, manifestaciones vacilantes y de poca firmeza en mis aseveraciones, como quien supone que ideas opuestas puedan ser admisibles; nunca he afirmado a mis clientes que gano pleitos, como nunca he buscado homenajes ni bombos cuando las resoluciones judiciales me han sido favorables; por el contrario, convencido de que el campo de mis exploraciones no es el de la ciencias exactas, y de que cada individuo lleva en sí una fuente de razón, procuro amoldar mi espíritu para descubrir la verdad, aunque ésta se halle en la mente de mis contrincantes, con el mismo afán; y con idéntica concentración con que suelo buscar un objeto apreciado que se extravíe.

Bien se que las conclusiones a que llego en mis informes no han de complacer a todos; regularmente unos la creen acertada y otros no; Dios mismo que es omnipotente y creador de la Justicia infinita no ha logrado hacer el milagro de halagar a todos sus hijos; pero me conforta saber que ellas son productos de mis largas meditaciones y de lo que creo que es legal y justo. Aunque posiblemente equivocado, tengo la tranquilidad de conciencia del que ha cumplido con su deber; y mientras no me convenza de que estoy patrocinando errores, las defenderé—como en este caso—con todo empeño y ahinco.

Fermín Aguirre.

MAÑANA SE ESPERA EL REGRESO DEL JEFE DEL ESTADO DE SU PESQUERIA

Declaró a los periodistas, ayer el Secretario de la Presidencia, que la noche anterior había recibido un telegrama del Gobernador de Matanzas, señor Israel Pérez, quien le informó personalmente, que dos horas antes había dejado perfectamente bien de salud en la Playa Azul, al general Machado y a los demás elementos distinguidos que lo acompañan en su excursión de pesquería por la Costa Norte.

Mañana se espera en Palacio al general Machado.

REPOSICION ORDENADA

Sabemos que se ha ordenado al Alcalde de La Habana, por el Presidente de la República, la reposicion del señor Emilio Enseñat Macías, en su cargo de Arquitecto Municipal del Distrito Central, cargo del que hace dosmeses está separado.

El nombramiento del señor Enseñat, se hará dentro de unos di

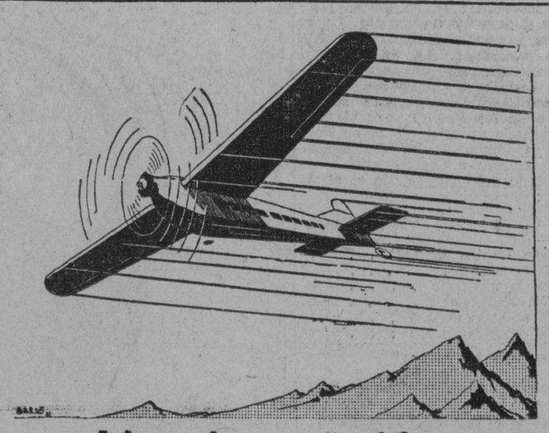
Alas incansables,
que durante una centuria marcharon continuamente a través de todos los contratiempos, impulsadas por el motor maravilloso que traducía la fuerza del país entero, son las del DIARIO DE LA MARINA.
SEÑORES ANUNCIANTES: Esas alas difundirán la fama de sus Marcas, Productos o Establecimientos por todos los ámbitos de la República, introduciéndolos en cada hogar cubano, donde ellos, por sí solos, jamás podrían entrar.
—Confíeles un Mensaje, y compruebe el resultado.
Pasan los años; cambian los tiempos; nuevos periódicos nacen y mueren...
Pero el DIARIO es Centenario

GRANDES PERIODICOS
DIARIO DE LA MARINA
INFORMACION
ORBE
Por $1.60 al mes
LLAME AL A-2425

3 GRANDES PERIODICOS POR 1.60 Al mes
DIARIO DE LA MARINA
INFORMACION y
ORBE : Llame al A-2425

TAMBIEN RADA SE PRESENTARA PARA DIPUTADO

Barcelona quiere construir la ciudad universitaria en terrenos de la exposición

MADRID, Junio 6. (AP). — Los republicanos radicales de Madrid han acordado presentar al comandante Franco y al mecánico Rada candidatos a diputados a Cortes por esta capital.

Varias otras ciudades, según se tiene entendido, han ofrecido tambien al comandante Franco su apoyo en las elecciones.

BARCELONA TENDRA UNA CIUDAD UNIVERSITARIA

BARCELONA, Junio 6. (AP). — Los estudiantes barceloneses han pedido que la Ciudad Universitaria que se proyecta construir en esta ciudad se haga en lo sterrenos de la Exposición Universal, aprovechándose, al efecto, los edificios que se construyeron en la falda de Montjuich para el certamen internacional.

La petición ha sido elevada al Gobierno por la Generalidad, ofreciéndose a cooperar intensamente en el proyecto con el fin de que sea realidad en breve.

EL PRESIDENTE PRIMERO DEBERA SERLO LERROUX

El ministro de Gobernación se muestra optimista sobre la huelga minera asturiana

MADRID, Junio 6. (AP). — El ministro de la Gobernación, don Miguel Maura, ha dicho a los periodistas que espera que hoy se solucione la huelga de los mineros asturianos, la que obedece, dijo al deseo de los socialistas de someter sus diferencias con los patronos al arbitraje contra la opinión de los sindicalistas que quieren apelar a la huelüa en todos los casos de disparidad de criterio sobre las demandas.

LERROUX DEBE SER EL PRIMER PRESIDENTE

MADRID, Junio 6. (AP). — El novelista don Ramón del Valle Incian ha declarado que el primer presidente de la República deberá serlo el señor Alejandro Lerroux, como premio a los cincuenta años que ha consagrado a laborar por el aavenimiento de la República.

Agregó que por lo general los demás republicanos más destacados en la actualidad pertenecieron a las filas monárquicas, de donde pasaron a las republicanas en vista de su fracaso.

ELEGANTES DE CAIBARIEN

Por CARMITA GARCIA GUERRA

En el Yatch Club.

Constituyó el domingo por la tarde el máximo de animación en la juventud más distinguida caibarienense, la matinee bailable celebrada y que apenas repartidas las invitaciones despertó interés general.

Toda fiesta llevada a cabo en estos últimos tiempos ha resultado falta de concurrencia y esta vez tocó en suerte al Yatch Club, congregar en sus salones la más numerosa y a la vez distinguida.

Para las cuatro y media estaba anunciada la simpática fiesta y a las ocho y media cuando abandoné el lindo edificio del Yatch, no tenía caracteres de una terminación muy próxima tocando sin cesar en una variación de foxes y danzones, la orquesta dirigida por Heriberto Hernández.

No tuve, sin embargo, la precaución de tomar todos los nombres, y me veré precisada a mencionar solamente los que recuerdo.

Con «Nena» Areny de Baláis, la joven y bella dama inicio la relación.

La señora del Alcalde, Cristina Avila de Remedios.

Carmela Prado de del Castillo, Adela Ojeda V. de Martínez, Tete Corona Vda. de Pérez Nodal y la gentil esposa del Dr. Pedro Julio Rojas, Tina Mier.

La lindísima señorita Carmela Lazo, con un juvenil modelito de muselina verde, muy interesante.

Conchita Rodríguez del Más, Victoria del Castillo y Elsa Sierra tan bonitas las tres.

Ida Solés Triana, América Montiel, Chichi Pérez Corona, Noemí Remedios, Aida Sierra, y Blanquita Donnell, adorable grupito de encantadoras jeune filles.

María Echenique Eva e Isabel Jiménez, Celsa Martínez, Josefa Cabrera, Mary, Clara y Carmita Rodríguez, Rosita Sánchez, Josefita Alegret Dulce Sánchez, Dra. Rosina Portilla, María Justa Alvarez Acevedo, Hortensia Pena, Celia y Fefa Machado, Nena y Conchita Martínez Ojeda, Delia Barttlet, Hilda Díaz y Lilian Fernández.

Y para cerrar la relación, los nombres de Conchita, Dulce y Carmita Castillo, Luisa Pita y Julita Mier.

Fiestas que han de repetirse, como todo lo que resulta un éxito.

BELLO RASGO

El que tuviera la Directiva del Liceo el domingo.

Y que en la actualidad representa un doble valor de caridad y alivio, para las clases necesitadas sin ayuda de ninguna índole

Suspendido el baile que en los salones de la elegante sociedad anunciara llevarse a efecto, el día 20 de mayo, el gasto que ocasionara fué distribuído en una obra que a más de ser aprobada de todos sus socios, merece una felicitación, que tan bello rasgo de por sí los reclama.

A las ocho de la mañana abrió aquella sociedad sus puertas, para que por allí desfilaran incontables pobres a recogèr de las doscientas cincuenta raciones de carne de tres libras cada una que fueron repartidas y doscientas cincuenta de arroz de iguales libras.

El Dr. Cabrera Saavedra, Presidente del Liceo, ha conquistado con idea tan superior, bendiciones de sus favorecidos por rasgo tan altruista.

Y Caibarién entero le felicita y con él a los componentes de la prestigiosa sociedad.

ECOS DE UNA FIESTA

De la que ya no p[illegible] más su celebración puesto que conocida de nuestra sociedad elegante, reina tal animación que es un solo tema en constante decir, circulando con rumores que la enaltecen sobremanera.

Es algo nuestro esa fiesta, y aunque quisimos mantenernos en una reserva hasta la proximidad de su celebración, no ha sido posible ya que ha corrido con una rapidez asombrosa la noticia y que nos place de veras la aceptación con que ha sido acogida.

Necesito detallarla de una vez y así mis lectores conocerán plenamente con nuestros proyectos, el augurio de su terminación.

Diez meses ha, en aquella Villa, propiedad del Dr. Domingo García Jover que se llama «Villa Teresa», se inició un tennis femenino que en su comienzo no excedía el número de socias fundadoras a unas quince, de las que nombramos su Presidenta, a la gentil dueñecita de aquellos terrenos, Olga García Ortiz; Vicepresidenta, Aida Sierra; Secretaria, Elsa Sierra; Vice, Inés María Sierra; Tesorera, Yolanda Valent y vice, Gertrudis Romañach.

Bebita y «Nené» Viñas, María Teresa Sobrepera, Luisa Pita, Concha Rodríguez, Blanquita Donnell, Carmela Lazo Delia Bartlet y otras, componían el resto de la novel sociedad.

De entonces acá, con el aumento de las socias, con celebraciones de distintos almuerzos, paseos, meriendas y juntas, aumentó el interés en cada socia por el Club y hoy está elevado a un prestigio que el esfuerzo de nosotras mismas lo ha colocado con su nombre de «Villa Teresa Tennis Club», a una sociedad de señoritas de las más nombradas.

Una fiesta distinta de las otras; fiesta inaugural no para sus socias, que la hemos ofrecido ya entre sus componentes desde el primer inolvidable «breakfast» que celebramos bajo la pérgola, sino su inauguración oficial, llevaremos a efecto, en fecha próxima en la casa club y sus jardines.

Baile de estricta invitación y con obligación de ser presentada a las señoritas que se turnarán a la entrada.

Se pensó celebrar en mayo para cerrar el mes de las flores con lo que para nosotras encerraba un sueño asequible de interés tanto, pero nos ha sido imposible y será en junio; se verán tantas flores y los proyectos se cumplirán lo mismo no disminuyendo nada el atractivo que le hemos ofrecido.

Tocará el jazz-band remediano de Heriberto Hernández, contratada para esa noche.

Y allí todo será luz y belleza, alegría y música la verja de entrada de paso a la concurrencia que para ese acto será invitada.

Fiesta de verano que reseñaré con el doble interés que requiere para mí.

UNA BODA INTIMA

Ignita Pírez, la blonda señorita, celebró sus bodas el domingo por la noche con el joven Enrique Martínez Pérez, en una intimidad absoluta por el reciente luto que guarda de su hermanito, muerto trágicamente apenas hace dos meses.

Asistiendo exclusivamente los familiares y testigos de ambos contrayentes Dres. Sarduy y Salavarría, ante el notario Dr. del Junco quedaron unidos ante la ley los simpáticos jóvenes.

En Matanzas Camagüey y Cienfuegos pasarán los primeros meses de su luna de miel, para después instalar su residencia en Santa Clara.

Felicidades múltiples deseo a los nuevos esposos Pírez-Martínez.

UN PESAME

Sentidísimo, y muy cumplido, que envío con estas líneas a la distinguida familia de Cevero Miranda, en Remedios.

Muerta en la Habana una de sus hijas, la señora América Miranda de Jiménez Lanier, pasan sus padres, viudo y hermanas por tan doloroso trance que los llena de inmensa pena.

Un luto más en la sociedad de Remedios, para cuya familia va el pésame de mi crónica.

ORBE ORBE ORBE ORBE ORBE
GRAN REVISTA EN ROTOGRABADO UNICA EN CUBA
SALE LOS JUEVES

MAS DE 400 MIL ALUMNOS NO RECIBEN ORIENTACION PEDAGOGICA ACTUALMENTE

El señor Argelio Jiménez Izquierdo, nos envía un escrito en el cual hace distintas consideraciones en torno a los problemas de la enseñanza.

En él expone, que el cubano necesita, hoy más que nunca, instrucción y educación esmerada, atendiendo a los aspectos físico, intelectual y moral, de acuerdo con la evolución y necesidades de la sociedad. La enseñanza primaria y superior—entiende— han de ser de carácter popular y gratuitas. El analfabetismo aumenta, siendo muchos los niños cubanos que no gozan de instrucción. La justicia de sus derechos de futuros ciudadanos conscientes, reclama sean establecidas escuelas en aquellos lugares donde haya más de treinta niños analfabetos. Existen en la actualidad, según datos oficiales, más de 400.000 alumnos que no reciben orientación pedagógica. Por otra parte, los niños que asisten a las escuelas privadas, su preparación, debido al exceso de alumnos, falta de comodidades, de asistencia, no es todo lo eficiente que es de desear.

Agrega nuestro comunicante que es de urgencia una reforma educacional. Que es necesario se hagan una revolución de principios que atiendan aspectos básicos, cuales son darle el verdadero valor que tienen los intereses escolares, que se abandone el verbalismo intelectualista y que tenga un aspecto más práctico la enseñanza, más a tono con la realidad, y que no se carezca del material didáctico para dar más objetividad a la misma.

Postales Españolas

Lo que Importa es el Hombre

por Constantino CABAL

Ya España se halló a sí misma y ya volvió a cobrar confianza en sus destinos futuros.

Fecha, 1919. Autor, Antón del Olmet. El cual cogió a D. Armando para que le contara de su vida, y en la conversación que mantuvieron, trataron esta cuestión:

—Ah, la política, sí!.. También tengo opiniones sobre el punto, no se lo puedo negar. La causa principal de nuestra ruina, son las oligarquías continuadas que venimos padeciendo. Pienso que nos gobiernan los peores, y que tendremos que emigrar de España, si no lo remedian pronto...

Quizás una pausa, después. Y después de la pausa, otra pregunta:

—¿Y la fórmula, a su juicio?

—La fórmula, a mi juicio, es la siguiente: —Hay que acabar con lo viejo. Todo lo viejo, en España, significa el fracaso irremediable...

—¿Y le repugnaría la República, si ella pudiera venir?

—Repugnarme, y ¿por qué? De ningún modo! Todo, menos esto de hoy, porque con esto de hoy, los españoles estamos como sin patria...

Otra conversación, días después. El mismo Antón del Olmet pregunta nuevamente a D. Armando:

—Y qué es Ud. en política, ¿republicano quizás?..

—Republicanos, hoy, lo somos todos, al menos teóricamente; pero ya aseguraba Schopenhauer que los reyes de este tiempo deben atribuír su persistencia, más que a la gracia de Dios, a la actuación de los republicanos...

Fecha, 1919, la del libro a que se alude. Bastantes años más tarde, fué Palacio Valdés quién tocó el punto en conversación conmigo:

—Nuestra política toda es una interminable negación. El mal no se halla abajo, se halla arriba. Quien quiera mal a Inglaterra, lo que le puede desear peor es una colección de gobernantes como los que hoy tiene España, para que la conviertan en un caos. En cambio, quien quiera a España, lo que le puede desear mejor es una colección de gobernantes como los de hoy de Inglaterra, para que la transformen en un cielo.

Y luego, peusadamente:

—La Monarquía es un mal... Un mal menor, pero un mal..

He releído este libro sobre Palacio Valdés, y hallé de actualidad sus confesiones sobre la vieja política. Todo, menos "aquello", tan oscuro, tan indigno, tan cobarde... Los que lo combatimos tantos años, con tanta tenacidad, ya ansiábamos el remedio como una condición para vivir!.. "Aquello" pareció hundirse cuando se presentó la Dictadura; y fué la Dictadura, por desgracia, la que empezó en seguida a organizarlo para asegurarlo más. "Aquello" se ha hundido ahora, con este movimiento repentino, que es a las veces sacudida de hombres y choques de puntapié... Ya se acabó el "mal menor". Después de tantos años de buscarse, ya España se halló a sí misma, y ya volvió a cobrar la confianza en sus destinos futuros.

Entonces, ¿es esto el bien? A la parte de allá del mal menor, aún pueden en el bien. Bastante más que las formas quienes han de traerlas son los hombres, y lo que debe pedirse a quienes levantaron la República, es que no puedan acordarse de ellos los contrarios de Inglaterra, con el angustiosísimo deseo de mandárselos allá.

VIAJE RAPIDO Y SEGURO
Habana—Santa Clara—Habana
Por los Expresos del DIARIO DE LA MARINA
Salida de la Habana:
2 DE LA MADRUGADA
Y 8 DE LA MAÑANA
«LA MARINA», por Tte. Rey
Salida de Santa Clara:
8 y 10 de la MAÑANA
6 DE LA TARDE
(Café «El Artesano»)
3.50 por persona.
Para más informes:
Sr. BARANDALLA
Teléfono M-8787.—Habana.

M.E.C.D. 2016

Centro Gallego y Fortuna Esta Tarde en Interesante Match en La Tropical

Mokatam Dió la Sorpresa Venciendo en el Clásico Suburban a Milla y Cuarto

Los dos grandes rivales Questionnaire y Gallant Knight fueron derrotados por el lisiado del Rancocas Stable. Vuelve a colocarse en el tablero el problema de los descendientes de sementales importados, puestos tan en boga por Gallant Fox. En el histórico Belmont Stakes medirán sus fuerzas el próximo sábado los campeones de 3 años: Twenty Grand y Jamestown

(Por «SALVATOR»)

El clásico Suburban a la milla y cuarto corrido ayer en el Hipódromo de Belmont Park culminó según lacónicamente nos comunica el cable con una inesperada victoria de Mokatam, ejemplan del Rancocas Stable, que había resultado batido por Questionnaire, la estrella de James Butler, en el histórico Metropolitan Handicap a la milla corrido dos semanas antes.

Cuando la cátedra en su totalidad esperaba un tremendo duelo de velocidad y resistencia entre Questionnaire y su gran rival del estado de Kentucky, Gallant Knight, vienen abajo todos los cálculos con el triunfo de un hijo de Bud Lerner que nadie consideraba con flus suficiente para revertir el orden de llegada del Metropolitan.

No es que Mokatam sea una medianía. Dista mucho de serlo, ya que según la autorizada opinión de Sam Hildreth, el gran trainer que murió cuando entrenaba a Mokatam siendo éste un potro de dos años, de no haber sido por la lesiones en sus patas, el hijo de Bud Lerner hubiera podido discutirle la supremacía juvenil a Whichone y Boojum, la pareja campeonable de Harry Payne Whitney, en el año 1929.

TIENE CALIDAD

No obstante los grandes cuidados que hay que tener con sus patas y los largos períodos de descanso que ha habido necesidad de darle, Mokatam, por la enorme calidad que tiene, gana su cuota de carreras, siendo una prueba del respeto que infunde el hecho de haber cargado en el Suburban tan solo 5 libras menos que Queestionnaire, cotizándosele al logro de 6 a 1.

Ignorando los detalles del Suburban, nos resulta forzoso esperar el «Telegraph» para conocerlos.

Questionnaire, que alcanzó los honores en el Metropolitan Handicap, derrotando sin esfuerzo por cinco tamaños a Mokatam, había entusiasmado de tal manera a sus partidarios que éstos esperaban sin trepidación alguna la llegada de Kay Spence con su fenómeno Gallant Knight, el ejemplar que había establecido un record americano para los seis y medio furiones la tarde en que Twenty Grand ganó el Derby, para medirse contra la estrella de Mr. Butler en el Suburban.

Al ganar el Metropolitan, Questionnaire había seguido el ejemplo dado por su progenitor Sting en 1925, en que éste cubrió la milla en 1.37 con 114 libras en la jaba, contra 122 que cargó Questionnaire.

ANSIADO DOBLETE

Con el propósito de emular a Sitng, que tras su éxito en el Metropolitan había cargado con los honores en el Suburban, Questionnaire había aceptado sin titubear el peso de 128 libras que le fué asignado para el Suburban, proponiéndose probar que al igual que en Kentucky, donde vió Questionnaire por vez primera la luz en el año 1927, en el stud de Mr. Butler conocido por Eastview.

Gallant Knight con tres victorias consecutivas en hu haber, la última alcanzada en el Grainger Memorial en Churchill Dowes, se le tenía en cuenta por la cátedra, pero no por ello se confiaba menos en las condiciones campeonables del descendiente de Sting y Miss Puzzle. Si el gran ejemplar del Audley Farm entrenado por nuestro viejo amigo Kay Spence había forzado a Gallant Fox hasta el límite en el Clásico de Arlington Park en 1930, Questionnaire había hecho lo propio con Gallant Fox en el Lawrence Realization, corrido en el mes de Septiembre en Belmont Park.

Mokatam vino a interrumpir los sueños triunfales de Butler, cargando con los honores del Suburban, y relegando a Questionnaire al segundo lugar. El éxito del uno y del otro resulta un gran consuelo para los criadores que se han resistido a ceder a la moda actual de importar sementales de Francia e Inglaterra, dado que Mokatam fué criado por el millonario petrolero Harry F. Sinclair en New Jersey, producto del semental Bud Lerner, ciudadano por nacimiento de la gran República del Norte. El lector conoce ya el origen de Questionnaire.

GRAN BOGA

En la temporada de 1930 debido a los grandes triunfos de Gallant Fox y Gallant Knight, descendientes respectivamente de Sir Gallahad III y Bright Knight, sementales traídos de Europa, se pusieron en boga los «sultanes» extranjeros, apresurándose un gran número de criadores a cruzar a sus yeguas con los invasores, todo ello de acuerdo con la teoría de inyectar sangre nueva en la raza pur sangs local para sacarlo del estancamiento en que suele caer debido a los cruces intra-familiares.

Ahora Questionnaire y Mokatam han venido a sacar la cara por la puridad de la raza, derrotando ambos a Gallant Knight, que ha quedado solo para defender a la descendencia de sementales importados al ser retirado Gallant Fox a la quietud de la finca de recría.

Esto sucede en la división de cuatro años, pero en la de tres la cuestión es aún más peleaguda.

Por una parte aparece Twenty Grand, el formidable potro del Green tre Stable, ganador del Kentucky Derby en el que estableció un nuevo record para la milla y cuarto con la friolera de 126 libras encima; de la otra se destaca la figura de Jamestown, campeón juvenil de 1930 y ganador del clásico Withers el sábado 30 de Mayo en Belmont.

DOS CAMPEONES

Si el uno lució grandioso en su triunfo para los que lo vieron en Churchill Downs y los que pudieron contemplarlo en la cinta Para mount que tuvieron los fanáticos hípicos locales, el gusto de ver el pasado jueves en la pantalla del cine Encanto por cortesía de sus empresarios; el campeón de Widener también tiene numerosísimos partidarios entre los que lo vieron ganar por cinco tamaños el Withers y recuerdan su campaña de juvenil, en la que recibió una solitaria derrota.

Twenty Grand es hijo del semental inglés St. Germans mientras que Jamestown es producto del semental yankee St. James y de la yegua Mlle. Dare, traida muchos años atrás por Kay Spence a Oriental Park, donde compitió sin éxito en el Derby contra Herron y Blue Wrack.

En el Suburban cayó el hijo de sangre extranjera Gallant Knight. El sábado venidero en el clásico Belmont Stakes a milla y media se batirán Twenty Grand y Jamestown para discutir la supremacía de la división de tres años.

¿Quien vencerá? El potro de sangre inglesa o el producto de pura raza americana.

¡FANATICOS...!

¿Quién, a juicio de Uds., ha resultado JUGADOR más util a su equipo en el presente CAMPEONATO DE FUTBOL?

Favorezca con su OPINION al jugador de cada club que se lo merezca por su actuación, llenando el adjunto CUPON y remitiéndolo bajo sobre al CONCURSO FUTBOLISTICO. Apartado No. 8.— Habana.

CONCURSO FUTBOLISTICO CUPON No. 1

Opino que el jugador mas útil ha sido:

Sr. ..... del IBERIA
Sr. ..... FORTUNA
Sr. ..... OLIMPIA
Sr. ..... JUVENTUD
Sr. ..... C. GALLEGO
Sr. ..... CATALUNYA

(escriba los nombres completos y con claridad)

firma.....

VALE POR 10 VOTOS

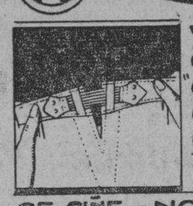

VENTAJAS DEL CALZONZILLO "CRUZ BLANCA" CON PRESILLA ELASTICA CAMBIABLE (PATENTADA)

SE CIÑE - NO APRIETA Y NO SE CAE

El jugador de cada EQUIPO DE PRIMERA CATEGORIA que al final del presente CAMPEONATO DE FUTBOL resultare con mayor número de CUPONES, será OBSEQUIADO por los fabricantes de las Confecciones «LA CRUZ BLANCA» con MEDIA DOCENA CALZONCILLOS PRESILLA ELASTICA CAMBIABLE, nuevo y cómodo tipo que ha PATENTADO esta acreditada marca.

Dará fe del resultado de éste CONCURSO el Dr. Bernardo Caramés, Notario Público de esta Capital.

EL PROXIMO DOMINGO SALDRA EL CUPON No. 2.

TOPICOS FUTBOLISTICOS
NOTICIAS Y COMENTARIOS

Un buen programa esta tarde en el Stadium de «La Tropical»: El Fortuna frente al cuadro del Deportivo Centro Gallego y la Juventud Asturiana con el Catalunya. Hermo, Entrenador

JESUS HERMO, NOMBRADO ENTRENADOR DEL REAL IBERIA

Esta tarde saldrán a la cancha los presuntos campeones del Deportivo Centro Gallego. Tendrán por contrarios a los Osos del Fortuna, que es un team muy peligroso.

El de hoy es un encuentro que debe jugar para ganar el Centro Gallego, pues un solo punto que ganase en el tercer match del Campeonato con el Fortuna pudiera hasta costarle el título que ya parece tener asegurado. Que en ese caso irán ambos onces a su match de junio 14 (Centro Gallego Real Iberia) con un punto de ventaja, el primero sobre el segundo, y caso de vencer el Iberia en ese encuentro entonces los leones tendrían 32 puntos y los Alacranes 31.

Véase pues cómo y con qué facilidad se puede ir de las manos un Campeonato que parece estar asegurado. Ahora es precisamente cuando los Alacranes tienen que demostrar su clase, jugar futbol y así podrá salir airoso no solo ante el Fortuna sino también frente al Iberia y ganar el Campeonato por el margen lógico, teniendo en cuenta su conjunto.

Estamos en lo que llaman los turfmen «la recta final», que es precisamente donde hay que mantener la distancia y hasta si es posible sacar más, pues a lo mejor surje un buen finalista, y bajo el látigo (que aquí puede ser el acicate de sus parciales) puede llegar primero a la varilla.

De este match de esta tarde depende en gran parte la championabilidad del team galaico, pues venciendo a los fortunistas se pondrá a salvo de cualquier contigencia que pudiera sobrevenir de su encuentro final con el team de los leones, del cual no se deben confiar los gallegos.

Este partido de Centro Gallego-Fortuna llevará un gran contingente de aficionados al Stadium de «La Tropical».

Y el match de Juventud Asturiana y Catalunya tiene también la mar de alicientes.

He aquí los programas de hoy en ambos estadios cerveceros:

En «La Tropical»:

1.15: Santander y Deportivo Paula. Arbitro: José Dunjó. Jueces de Línea: Arnal y Castro.

2.30: Juventud Asturiana y Catalunya. Arbitro: Pelegrín Pérez. Jueces de línea: Cajide y Saturnino Alvarez.

4.00: Fortuna y Centro Gallego. Arbitro: Ventura Lago. Jueces de línea: Solsona y Llano.

En el «Campo Polar»:

A las dos. Deportivo Luyanó y Templete. Arbitro Carcas.

A las tres y diez, Europa y Luyanó F. C. Arbitro: Conrado González.

A las cuatro y veinte, P. Fernández y América. Arbitro: José Dunjó

Jesús Hermo, uno de los jugadores a quien todo iberista debiera tener levantado un altar, ha sido nombrado Entrenador del Real Club Iberia. El nombramiento oficial se hizo en la noche del lunes y ya el miércoles fueron a practicar los «leones» bajo la dirección del que fué gran delantero centro y que por lo mismo, a raíz de uno de los Campeonatos que ayudó a ganar para el Iberia, lo llamamos «León-Padre».

El cargo de Entrenador es una cosa muy difícil, pues aun teniendo condiciones para el cargo se fracasa si no se gana. Pero aun con esta reflexión que nos hacemos, esperamos que el amigo Hermo, que tanto nos hizo gozar con su buen juego y que por eso lo recordamos con simpatía, triunfará. Sabemos que su amor al Iberia es mucho, y tanto como su cariño es la simpatía que tienen los jugadores por el veterano delantero.

El Iberia puede estar orgulloso de haber realizado un acto simpático. Que no más que simpatía puede despertar entre los aficionados el ver cómo a los héroes de ayer se les ayuda y se le tiene en la misma estima que cuando se jugaban el pellejo domingo a domingo defendiendo los colores deportivos que uno ama.

Hermo es para el Iberia, lo que el doctor Ismael López para los fortunistas y el gallego Bernardino Miguez para los hispanófilos.

Se han celebrado ya ocho juegos de la tercera y última vuelta. Solamente faltan siete juegos para dar término al Campeonato de 1931.

La serie de tres juegos de Juventud Fortuna ha quedado empatada con sendos triunfos y un empate. La de Olimpia y Real Iberia fué toda de los leones. La de Fortuna y Catalunya la ganó el Fortuna, que ganó un juego y empató los otros dos La de Juventud y Centro Gallego quedó empatada; ambos ganaron un juego y el otro fué un empate. La de Olimpia y Centro Gallego fué toda de los Alacranes. La de Iberia y Catalunya fué de los «reales» con una victoria y dos empates. La de Juventud Asturiana y Real Iberia también de los «leones» con el mismo resultado anterior. Y la de Fortuna y Olimpia, de los «leopardos» con un triunfo y dos empates.

El estado del Campeonato es el siguiente:

Clubs	Puntos
Deportivo Centro Gallego . .	29
Real Club Iberia	29
Fortuna Sport Club	26
Juventud Asturiana	25
Catalunya Sports Club . . .	23
Olimpia Sporting Club . . .	20

FUTBOL

Domingo 7 de Junio de 1931

CAMPEONATO DE PRIMERA CATEGORIA

A las 2.30-Juventud Asturiana vs. Cataluña

A las 4.30 - Centro Gallego vs. Fortuna

CERVEZA TROPICAL -- LA MEJOR

GRANDE

INYECCION "G" GRANDE

Cura de 1 a 5 días las enfermedades secretas por antiguas que sean, sin molestia alguna.

ES PREVENTIVA Y CURATIVA

Campolo Peleará en Newark el Día 9

NEW YORK, junio 6, (SE.) — La Luís Felipe Gutiérrez, anunció anoche a última hora que Victoriano Campolo, heavy weight, argentino, pelearía 10 rounds en contra de Big Bill Hartell, de New York, en Newark, New Jersey, en la noche del 9 de junio, en lugar de batirse con Roberto Roberti, heovy weight italiano, en Madison Square Garden, New York, el 11 de junio.

El match Campolo-Roberti fué abandonado cuando los oficiales del Garden, descubrieron que no podía relevar a Campolo de cubplir su obligación en Newark, el día nueve. La Comisión rehusó permitir a Campolo pelear en New York, en una fecha tan reciente, después de su encuentro en Newark, explicó Gutiérrez.

Gutiérrez, irá hoy al campamento de Madam Bey, para supervisar la preparación de Kid Chocolate, feather weight cubano, para su bout a 10 rounds en contra de Steve Smith en New Haven, Connecticut, el día 10 de junio. Gutiérrez espera regresar a New York, a última hora de hoy.

Esta Noche en la Comercial del Cerro G. Fernández vs Carasen a 6 Rounds

El peso ligero asturiano aparece con grandes y renovados bríos en la Arena del Cerro. Además un semifinal y tres preliminares de la mejor. 20 ctvs. asiento de grada y 50 silla de ring

CASTOR FERNANDEZ, quien se batirá esta noche en star bout con Carasen a seis rounds.

Buen programa, menú excelente se les presenta esta noche a los fanáticos en la arena de boxeo del Cerro, en La Comercial, situada en Línea y Domínguez y a donde se llega por cualquier carro de los que van o vienen del Cerro, con solo bajarse frente a La Covadonga, la hermosa casa de salud de los asturianos, se está a dos cuadras de La Comercial. O bien tomando los tranvías de Zanja que pasan frente a la misma puerta del stadium de boxeo. Más facilidades no las puede haber.

Castor Fernández, lightweight astur, invicto, reaparece esta noche para batirse con Carasen que es un peso junior welter de mucho punch y a quie Castor da bastantes libras de ventaja. La pelea ha de ser monumental, muy fiera desde que suene el gongo y ha de terminar seguramente por K. O. Está marcada a seis rounds.

Un bonito match semifinal a seis episodios marcará esta noche el paso por el ring de la pareja combatiente de Belmonte y Arce, dos chicos que nada se reservan y ofrecen todo su esfuerzo a los fanáticos mientras se encuentran combatiendo. Manuel Pose, el Carnicero del Príncipe, hombre sanguinario si los hay, espera hacer una carnicería de Pedro Fontani en cuatro rounds, convertido por lo menos en butifarra.

Aquilino González y Pablo Cuéllar se batirán en otro preliminar a cuatro episodios, son dos valientes fajadores, muchachos de terrible punch aunque nada científicos, prefieren el golpe contundente al arte. Y para levantar las cortinas se encuentran preparados Kid Maceo y Baby Morales...

En resumen, una función boxística de órdago, de las que hacen época. Se comenzará a las nueve en punto de la noche de hoy en el stadium La Comercial en el Cerro. Todo caballero que adquiera un ticket para silla de ring tendrá derecho a llevar una dama de gratis. La grada cuesta 20 centavos, el ring 50 centavos y una dama gratis.

Más SPORTS en la Página DIECISEIS

Si Tienen Exito al Regreso Jugarán Fútbol en la Habana

MADRID, junio 6, (SE.) — Se ha marchado a Barcelona desde donde embarcará con los restantes equipiers que componen el equipo de futbol español que hará un viaje por América, el guardameta del equipo Nacional, Ricardo Zamora. Este ha manifestado que se alegra de volver a América donde siempre se le recibió con muestras de cariño. Aunque definitivamente no se sabe el itinerario, Ricardo Zamora dijo que primeramente irán a jugar a la Argentina, luego al Brasil y Uruguay. Y agregó que si tienen éxito en la jira, al regreso jugarían en la Habana.

Peleará Carnera de Todos Modos el 10

NEW YORK, junio 6, (SE.) — Si el Madison Square Garden Corporation intenta impedir la celebración de la pelea en Brooklyn, la próxima semana, entre Primo Carnera y Par Redmond, tendrá necesidad de algo más que una carta.

Los abogados del Garden avisaron a todos los interesados, por medio de una carta, ayer, que el bout era una violación del contrato del Garden con Carnera, pero el aviso no surtió efecto. J. J. Johnston, que promotea la pelea en unión de Fugazy dijo:

«La impresión creada por la carta del Garden es errónea. No estamos intentando violar la prohibición del juez Knox. Vamos a promotear el match manteniendo dentro del espíritu de la suspensión».

En pocas palabras, la plea está señalada para el miércoles próximo por la noche, de no producir el Garden alguna acción más fuerte que una carta.

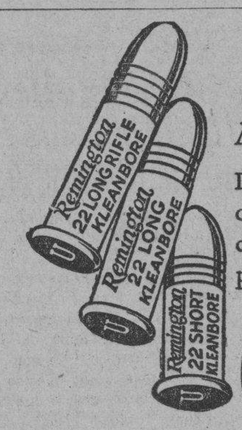

Cartuchos Remington
KLEANBORE
Mantienen el Cañón Limpio

Los cazadores están entusiasmados con estos nuevos y maravillosos cartuchos calibre 22, fabricados por la Remington exclusivamente.

ADIOS { HERRUMBRE, PICADURAS, CORROSION, LIMPIEZAS, CAÑONES SUCIOS

No hay más que un KLEANBORE— Rehuse las imitaciones!

Remington Arms Co., Inc.,
F. A. LARCADA.
Representantes
Oficios 18. Apartado 1994
HABANA

REMINGTON UMC

Remington

ARMAS-CARTUCHOS-CUCHILLERIA

Distíngase por su Elegancia en la Playa

Los nuevos modelos "Speedaire" y "Shouldaire," para los que gustan de darse baños de sol.

Usando el Traje Jantzen, Ideal por Excelencia

SALGA a la playa en un Jantzen, y notará las miradas de admiración de los concurrentes.

Los llamativos colores, la perfecta hechura, y el corte ideal de los trajes Jantzen, realzan la figura de todo el que los lleva.

En las concurridas playas de veraneo, donde se reune la elegancia aristocrática, el Jantzen se distingue por su excelencia.

Marcan siempre el compás de la moda. Los nuevos modelos "Speedaire" y "Shouldaire," arriba ilustrados, son dos ingeniosas y elegantes creaciones.

Los trajes Jantzen son los favoritos por sus cualidades excepcionales. Se amoldan con facilidad al cuerpo, debido al tejido de Jantzen, un proceso que hace que la lana superior de que están hechos, tenga elasticidad y al mismo tiempo conserve su hechura. Esto permite entera libertad de movimiento. No se arrugan.

Jantzen

El traje ideal para nadar

M.E.C.D. 2016

Se Celebrará Hoy el Campeonato Nacional de Pistola

LOS CARDENALES LE GANAN A LOS DEL BROOKLYN CON SCORE DE OCHO POR SEIS

Y ahora su ventaja en la Liga Nacional es de cuatro juegos y medio sobre N. U.

ST. LOUIS, Junio 6. (AP.)—Los Cardenales sacaron una pequeña ventaja sobre los Robins, para ganarles esta tarde con score de 8 por 6 en un juego que tuvo como nota saliente los home runs bateados. La victoria en el match inicial de la serie aumenta el margen de los Cardenales, como leaders de la Liga a 4.1|2 juegos, siendo esta la mayor ventaja que han tenido en la temporada.

Paul Derringer, lanzador derecho, recluta, recibió crédito por la victoria, la quinta de la season, al ganar los Cardenales en el octavo, después de un rally del Brooklyn, en que bateó Lombardi, como emergente, un cuadrangular y durante el cual los Robins, con cuatro carreras, empataron el score.

Chick Hafey y Gus Mancuso también batearon home runs.

BROOKLYN

	V.	C.	H.	O.	A.	E.
Frederick, cf	5	0	2	2	0	1
Gilbert, 3b	5	1	1	1	2	0
Herman, rf	4	1	1	1	0	0
Bissonette, 1b	4	1	2	10	1	0
López, c	4	1	1	3	0	0
O-Doul, lf	4	0	2	1	0	0
Wright, ss	3	1	1	3	4	0
Slade, ss	0	0	0	0	0	0
Thompson, 2b	2	0	0	2	2	0
Finn, 2b	1	0	0	0	1	0
Clark, p	0	0	0	0	0	0
Heimach, p	3	0	1	1	3	0
Bressler, x	1	0	0	0	0	0
Lombardi, xx	1	1	1	0	0	0
Flowers, xxx	1	0	0	0	0	0
Totales	38	6	12	24	13	1

x, bateó por Thompson en el 7o.
xx, bateó por Wright en el 8o.
xxx, bateó por Heimach en el 9o.

SAN LUIS

	V.	C.	H.	O.	A.	E.
Adams, 3b	5	0	4	4	0	0
Watkins, rf	4	1		21	0	0
Orsatti, rf	0	0	0	1	0	0
Frisch, 2b	5	1	1	3	3	0
Collins, 1b	5	1	1	7	0	0
Hafey, lf	4	1	2	2	0	0
Douthit, cf	3	0	0	2	0	0
Gelbert, ss	3	0	0	1	2	0
Maucuso, c	4	1	2	5	1	0
González, c	0	0	0	1	0	0
Derringer, p	3	1	1	0	1	0
Stout, p	0	0	0	0	0	0
Martin, z	1	1	1	0	0	0
Kaufmann, zz	0	1	0	0	0	0
Wilson, zzz	1	0	1	0	0	0
Totales	38	8	13	27	7	0

z, bateó por Derringer en el 8o.
zz, corrió por Mancuso en el 8o.
zzz, bateó por Watkins en el 8o.

Anotación por entradas

Brooklyn	000 110 040—6
St. Louis	410 100 02x—8

Sumario

Carreras empujadas por: Collins, Hafey, 3; Frisch, 2; Mancuso, Adams, López, 3; Frederick, Lombardi, 2. Three base hit: Bissonette. Home runs: Hafey, Mancuso, Lombardi. Sacrifice: Douthit. Double plays: Mancuso a Adams; Wright, Thompson y Bissonette. Quedados en bases: St. Louis, 8; Brooklyn, 5. Bases por bolas: Clark, 1. Struck out: Derringer, 4; Heimach, 2. Hits: a Clark, 7 en 1; Heimach, 8 en 7; Derringer, 12 en 8; Stout, 0 en 1. Pitcher ganador: Derringer. Pitcher derrotado: Heimach. Tiempo: 2.03. Umpires: Rigler, Donnelly y Pfirman.

BIG SIX

(LOS SEIS GRANDES)

Babe Ruth se abrió paso hasta el primer puesto entre los bateadores de las mayores, con sus tres hits bateados ayer, incluyendo su onceno home runs de la season y elevando su average once puntos hasta una nueva marca de 408.

Su rival más cercano entre los seis grandes, es Mickey Cochrane, que pegó un solo hit en cinco viajes al plate y perdió seis puntos.

Los leaders son:

	J.	V.	C.	H.	Ave.
Ruth, Y.	36	125	35	51	.408
Cochrane, A.	40	162	36	63	.391
Belillo, B.	40	157	28	61	.389
Hendricks, R.	29	110	16	42	.382
Arlett, P.	44	170	33	62	.365
Grimm, C.	37	130	18	47	.362

YALE Y PRINCENTON FUERON DERROTADOS

Otro gran crew de Cornell se cubrió de gloria en el día del Derby de Yale, al derrotar a los crews de Yale y Princenton con una convincente facilidad en la regata por la Copa Carnegie, que se discutió en el río Housatonic. Por una milla los vencedores se mantuvieron detrás, cuando creyeron llegado el momento oportuno levantaron su boga y se pusieron al frente con enorme facilidad, ganando por más de un largo. La foto muestra el final, con Yale segundo.

SPORTS **DIARIO DE LA MARINA** SPORTS

AÑO IC — LA HABANA, DOMINGO, 7 DE JUNIO DE 1931 — PAGINA QUINCE

CON DOS RALLIES LOS INDIOS GANAN A N. YORK YANKEES SIETE POR SEIS

Este es el onceno triunfo del Cleveland en 12 juegos. Gehring y Lary: un triple-play

NUEVA YORK, junio 6. AP.—Acumulando en dos innings grandes sus carreras los Indios del Cleveland derrotaron a los Yankees 7 por 5 siendo éste el primer triunfo que logran los Yankees y el onceno en doce juegos.

Walter Miller comenzó por los Indians, pero fué reitrado poco después que Babe Ruth disparó su onceno home run de la season en el ter cer acto.

Luego Pinky Shoffner contuvo a los Yankees, hasta el final.

Lou Gehrig y Lyn Lary completaron el segundo triple play visto en las mayores este año, durante el noveno inning.

Con ohmbres en primera y segunda, William Kamm pegó una línea a Gehrig, quien pisó la base doblando a Vosmik y tirando a Lary, mató a Morgan.

CLEVELAND

Cleveland	V.	C.	H.	O.	A.	E.
Porter, rf	5	0	1	2	0	0
Hodapp, 2o.	5	1	1	3	4	0
Averih, c. f.	3	1	0	1	0	0
Morgan, 1a.	5	1	2	12	0	0
Vosmik, l. f.	3	2	2	3	0	0
Kamm, 3a.	4	1	2	1	3	0
Myatt, c.	4	1	3	4	1	0
Goldman, s. s.	4	0	1	1	2	0
Miller, p.	1	0	0	0	2	1
Jablonowski,x	1	0	0	0	0	0
Schoffner, p.	2	0	0	0	0	0
Harder, p.	0	0	0	0	0	0
TOTALES:	37	7	12	27	14	1

YANKEES

	V.	C.	H.	O.	A.	E.
Combs, cf	5	1	2	2	0	0
Reese, 2a.	3	0	0	2	2	0
Ruth, rf	4	1	2	1	0	0
Gehrig, 1a	5	1	1	9	1	0
Chapman, lf	5	0	0	1	0	0
Lary, ss	4	0	0	3	2	0
Dickey, c	4	1	2	8	1	0
Sewell, 3a	3	0	1	1	5	0
Sherid, p	0	0	0	0	0	0
Weinert, p	3	0	0	0	0	0
Weaver, p	0	0	0	0	0	0
Byrd, xx	1	1	1	1	0	0
Lazzzeri, (1).	1	0	1	0	0	0
Hoag, (2)						
	38	5	11	27	12	0

Anotación por entradas:

Cleveland	030 010 300—7
Yankees	112 000 001—5

Sumario

Home runs: Ruth, Hdapp. Three base hits, Vosmik, Gehrig, Lazzeri. Two base hits, Combs. Carreras producidas por los bateadores, Ruth, 2; Kamm, 3; Goldman, 2; Combs, 1; Lary, 1; Hodapp, 1 y Lazzeri, 1. Bases robadas, Morgan, Goldman. Triple play, Gehrig a Lary. Pitcher wild, Weinert. Tiempo: dos horas 24 minutos. Umpires: Vangraflan, Connolly y McGowan. Observaciones: x bateó por Miller en el 5o.; xx bateó por Weaver en el 9o.; (1) bateó por Reese en el 9o.; (2) corrió por Ruth en el noveno. Ganó, Weinert, perdió Schoffner.

HOME RUN LEADERS

HOME RUNS DE AYER

Ruth, Yankees	1
Hodapp, Indians	1
Phillips, Pirates	1
Hafey, Cardinals	1
Mancuso, Cardinals	1
Lombardi, Robins	1

LOS LEADERS

Klein, Phillies	13
Ruth, Yankees	11
Arlett, Phillies	10
Foxx, Athletics	10
Simmons, Athletics	9
Gehrig, Yankees	9
Cochrane, Athletics	5
Herman, Robins	8

POR LIGAS

Americana	170
Nacional	161
Totales	331

Los Lanzadores Smith y Berly se Enfrascaron en un Duelo de Pitchers Que Tuvo su Desenlace en el Octavo Episodio

En esa entrada flaqueó Berly y Grimm inició con un tubey y Hogan perdió una buena oportunidad de retirar a un hombre con un tiro muy tardío. Después vinieron dos dobles y un sencillo

BUEN BATTINGS DE LINDSTROM. OTT Y CUYLER

CHICAGO, junio 6. AP.—Bob Smith pitcheó para los Cubs brillantemente llevándolos a un empate en el segundo lugar con los Gigantes, al derrotarlos esta tarde con score de 5 por 1 en un gran duelo con John Berley. Esta es la cuarta victoria consecutiva de Bob Smith.

Smith y Berley se batieron bravamente por espacio de siete innings llevando el neoyorquino la mejor parte en la lucha. Entonces Berley desmayó y el Chicago anotó cuatro veces.

Grimm abrió el inning grande con un double y al buntear Smith, Hogan tiró tarde a tercera y los corredores fueron safes.

Un hit de Cuyler metió la carrera del triunfo y después que dos hombres fueron retirados, Stephenson, dió un tubey y Moore soltó un single, que unidos a un mal tiro de Critz sirvieron para anotar dos carreras más.

GIGANTES

	V.	C.	H.	O.	A.	E.
Critz, 2a.	4	0	1	4	4	1
Leach, lf.	4	1	1	0	0	0
Lindstrom, rf.	4	0	1	0	0	0
Terry, 1a.	4	0	2	7	1	0
Orr, cf.	4	0	2	4		0
Jackson, ss.	4	0	1	3	3	0
Vergez, 3a.	4	0	0	1	2	0
Hogan, c.	2	0	0	5	0	0
Berly, p.	3	0	1	0	2	0
Totales	33	1	9	24	12	1

CHICAGO

	V.	C.	H.	O.	A.	E.
Cuyler, rf.	3	1	2	0	0	0
English, ss.	3	1	0	3	5	0
Hornsby, 2a.	4	0	1	1	0	0
Stephenson, lf.	3	2	1	3	0	0
Wilson, cf.	3	0	1	3	0	0
Hemsley, c.	4	0	0	7	2	0
Jurges, 3a.	3	0	0	1	0	0
Grimm, 1a.	3	1	1	7	0	0
Smith, p.	1	0	0	0	2	0
Moore, cf.	1	0	1	2	0	0
Totales	29	5	7	27	9	0

Anotación por entradas

Gigantes	000 001 000—1
Chicago	010 000 04x—5

Sumario:

Two base hits: Grimm Stephenson. Sacrifice hits: English Smith. Carreras producidas por los bateadores: Hemsley 1; Terry 1; Cuyler 1. Stephenson 1; Moore 1. Double play: Critz a Jackson a Terry; Jackson a Critz a Terry; Smith a English a Grimm. Struck outs: Berly 4; Smith 5. Bases por bolas: Berly 3; Smith 1. Tiempo: 1 hora 48 mts. Umpires: McGrew, Quigley y Moran.

El Club Náutico de Varadero se Enorgullece Haciéndole Justicia a sus Primeros Remeros

El Club Náutico de Varadero, distinguida sociedad deportiva cardenense que tiene su casa-club en la sin par Plaza Azul (Varadero), ha tomado el muy plausible acuerdo de hacer justicia a sus remeros que en 18 de julio de 1910 fueron los primeros en implantar en Cuba el deporte organizado de los remos. Ese honor de la iniciativa que sólo pertenece al Club Náutico de Varadero, va a ser recordado para siempre en una hermosa y artística tarja de bronce en el Gran Salón de Recepciones del Club. Con relación al acuerdo tomado por la Directiva del Náutico, nuestro activo e inteligente corresponsal en Cárdenas y muy querido compañero Gonbález Bacallao, nos remite el siguiente telegrama que con gran placer publicamos:

Cárdenas, junio 6, 1931.—DIARIO.—Habana.—En junta recientemente celebrada por el Club Náutico de Varadero, se acordó aceptar la moción del Jefe de Planas de Deportes del DIARIO, señor Guillermo Pi, presentada en su artículo del 12 de mayo último, referente a colocar una tarja conmemorativa de las dos tripulaciones que en julio de 1910 iniciaron en Cuba el sport de los remos y cuya tarja se colocará en el palacete del Náutico el día de las regatas nacionales que se celebrarán el día 19 de julio próximo.

Con tal motivo se hará u nacto social brillante.

Los fines de semana en la Playa Azul vienen resultando cada vez más animados y sobre todo los domingos afluyen cientos de visitantes al citado lugar de todos lados de la Isla.

GONZALEZ BACALLAO, Corresponsal.

Hoy se Tira el Campeonato Nacional de Pistola en el Club de Cazadores del Cerro

Hoy vestirá sus mejores galas el Club de Cazadores del Cerro con motivo de celebrarse el primer Campeonato de 1931. Se tira en opción al Camponato Nacional de Pistola, en opción al hermoso trofeo donado por el doctor Carlos Miguel de Céspedes y además se tirará en platillos el premio de Eduardo Caamaño, que a lo mejor regala un camión; el del doctor Andrés Cuervo, en pichón y el de Manuel Crespo, el de «La Libertad», en rifle.

El alto mando lucerista ha organizado una gran fiesta social. Hoy se servirá un almuerzo extraordinario del cual participarán no solamente los señores cazadores, sino también sus familiares e invitados. Don Joaquín Rodríguez, Garcilaso Rey y Enrique Callejas, que son los encargados del menú, se anotarán un éxito más. El almuerzo será amenizado, pues la Sonora Matancera, que ejecutará más tarde el programa bailable, ira desde temprano.

Por la tarde habrá pastas, licores y helados. Que de esto se ha encargado al querido Pepe Ovies, que es hombre de buen gusto. Resultara la fiesta, a juzgar por los preparativos que se han hecho, una de las más animadas.

En el Campeonato Nacional de Pistola competirán por lo menos once tiradores, que son los que tienen chance para ganar el título. Y voy a nombrarlos de acuerdo con el orden que creemos que quedarán y hacemos esta clasificación de acuerdo con las tiradas que han hecho durante la temporada actual: Manolo de Armas; Angel B. Lagueruela; Luis Alberto Rubio; Teniente Gustavo Alfonso; Pepillito Cueto; Ernesto Herrero; Pepe Coll; Joaquín Pedroso; Panchito Méndez Capote; Pedro Ortega y Manolo Porro.

MUERTO AL RECIBIR UNA ESTOCADA

FLORENCIA, Junio 6. (SE).— El Conde Dandini, notable esgrimista italiano falleció hoy a consecuencia de un lamentable accidente, mientras efectuaba un match con un amigo.

El adversario del Conde se lanzó en un fondo y al caerse el botón que cubría la punta de la espada, ésta atravesó el pecho a Dandini.

3 GRANDES PERIODICOS POR 1.60 AL MES
DIARIO DE LA MARINA
INFORMACION y ORBE, Llame al A-2425

PIE TRAYNOR DIO UN TRIBEY EN EL 8. Y EMPATO A 2

Después ese bateador hizo la carrera decisiva con un fly largo de Comorosky

PITTSBURGH, Julio 6. (AP.)—Los Piratas con un esfuerzo finalista en el noveno inning derrotaron a los Phillies 3 por 2 en el primer match de una serie de tres. «Bib Jim» Elliott dominó a los Piratas hasta el último inning, cuando, con un out, falló al fildear un roller de Paul Waner. Fué un hit el batazo y Pie Traynor le siguió con un triple que metió la carrera del empate. Traynor hizo la decisiva en un fly largo de Comorosky a Brickell.

PHILADELPHIA

	V.	C.	H.	O.	A.	E.
Brickell cf	5	0	0	8	0	0
Bartell ss	4	0	1	3	4	0
Klein lf	4	0	2	3	0	0
Arlett rf	4	0	0	2	0	0
Whitney 3b	4	0	0	0	0	0
Hurst 1b	3	2	1	7	1	0
Mallon 2b	3	0	2	1	4	0
Davis c	3	0	2	2	1	0
J. Elliott p	4	0	0	0	1	0
TOTALES	34	2	8	26	11	0

PITTSBURGH

	V.	C.	H.	O.	A.	E.
L. Waner cf.	4	0	0	6	0	0
Bennett rf.	4	0	2	2	0	0
P. Waner 1b.	4	1	3	6	0	0
Traynor 3b.	4	1	71	2	2	0
Comorosky lf.	4	0	2	2	0	0
Regan 2b.	3	0	0	4	1	0
Phillips c.	3	1	1	2	0	0
Sankey ss.	3	0	0	3	1	1
Kremer p.	3	0	0	0	1	0
Totales..	32	3	9	27	5	1

(Con dos outs se hizo la carrera decisiva).

Anotación por entradas:

Philadelphia	000 010 100—2
Pittsburgh	010 000 002—3

Empujadores: Davis, 2; Phillips, Traynor, Comorosky. Two base hits, Klein, Bartell. Three base hits, Traynor. Home runs, Phillips. Sacrifice hits, Mallon. Quedado en bases, Philadelphia, 8; Pittsburgh, 4. Bases por bolas, Kremer, 2. Struck out, Kremer, 1; Elliott, 2. Double plays, Mallon, Barte. Struck out, Kremer, 1; Elliott, 2. Double plays, Mallon, Bartell, Hurst, Regan, P. Waner. Umpires, Stark, Klem y Scott. Tiempo: 1:23. Concurrencia, 5.000.

Más SPORTS en la Página DIECISEIS

TELEFONOS Y A. D. C. SE ENFRENTAN ESTA TARDE EN LOS TERRENOS DE VIBORA

Hershey y Regla completan el programa viboreño. Atlético y Fortuna jugarán en el Stadium de Regla. El Víbora a San Antonio de los Baños.

(Por M. F. DE LA REGUERA)

La animación del campeonato de base ball amateur continuará hoy, con seguridad, en los tres terrenos que brindan al fanático magníficos programas. Víbora y Regla, en la Habana, y Ariguanabo de la zona del interior tienen en su cartel atractivos poderosos. La campaña se esta reafirmando y los conjuntos tratan por todos los medios a su alcance de mejorar el calibre. Los «cristianos» continúan haciendo notables esfuerzos por mejorar su team. En sus filas ya se reúne buen material que cuando adquiera la suficiente madurez ha de constituir un enemigo bien serio.

La Liga Nacional celebró sesion ayer tarde y se acordó tomar una determinación de defensa para el Víbora Park. Parece que se pretende obstruccionar el funcionamiento de este campo que los clubs se creen en el deber de defenderse.

TELEFONOS Vs. A. D. C.

A las dos menos cuarto de la tarde comenzará el que pudiéramos llamar desafío del día. Los telefonistas tendrán en el conjunto de Horacio Alonso el adversario de más consideración de la campaña. Vienen adquiriendo los detallistas todo el punch que se requiere a un team para que se abriguen esperanzas firmes de escalar el primer lugar y mantenerse en tan codiciado puesto sin que su conquista y consolidación causen el menor asombro. Hay en las filas detallistas material de óptima calidad. El Teléfonos tiene un gran chance de repetir si continúa trabajando con consistencia. Picazo sigue en forma, y pronunciar el nombre del mejor serpentinero amateur equivale a mencionar todo su team. La batalla de hoy será interesantísima. Víbora Park, escenario del encuentro, será pequeño para albergar a los fanáticos hoy.

El segundo turno del día está a cargo de Hershey y Regla. Ambos conjuntos sostienen una vieja rivalidad y esta tarde realizarán su mejor esfuerzo por salir del camino nada fácil en que se hallan.

EL DIA EN REGLA STADIUM

El fanático siempre busca con ansiedad el programa del Regla. Estos terrenos, construidos con toda clase de comodidades han sido designados como sitio preferido de una buena legión de fieles devotos de nuestras luchas de aficionados. Podemos decir que el Regla tiene su público para satisfacción del doctor Bosch y Alejandro Pérez.

Ferroviario y Y. M. C. A. llenan el hueco de apertura. Hay ansiedad por ver lo que hará el nuevo piloto de los cristianos, León Rojas. La «Y» ha recibido dos refuerzos de importancia: Eckelson y Alvarez. Son players que pueden serles muy utiles a este club que no ceja en sus empeños de luchar decorosamente. El Ferroviario nos demostró el último domingo que el carreraje de Regla no volverá a repetirse a su costa. Pérez y Clavel serán los lanzadores de hoy.

Atlético y Fortuna se enfrentarán por primera vez en la segunda parte. Los fortunistas aspiran a no caer de su elevada posición. Los tigres necesitan esforzarse por salir del grupo rezagado.

EN ARIGUANABO PARK

Para los terrenos de San Antonio partirá bien temprano el Víbora Tennis. Será el nuevo choque del conjunto de los Bárcenas, interesante por todos conceptos. Artesanos y Víbora no están precisamente en la mejor disposición en cuanto al estado general. El empeño de avanzar brindará la oportunidad para que se presencie un juego de gran interés.

A las tres comenzará el desafío en Ariguanabo.

COUCCINELLO METIO LA CARRERA DEL TRIUNFO EN EL 9o. CON UN HIT

CINCINNATI, Julio 6. (AP.)—Los Reds aumentaron sus triunfos consecutivos hasta cuatro hoy, siendo esta la primera vez en la temporada que logran los Rojos hacer tal cosa. Vencieron esta tarde al Boston 6 por 5.

En el noveno, Heathcote, primer hombre a batear, bateando por Kolp pegó un double. Grabtree le siguió con un triple, haciéndole anotar y expulsando a Seibold del box. Roettger se dobló a continuación y anotó Crabtree. Roettger llegó a tercera en un **wild pitch** y Stripp recibió una base. En estos instantes Franhouse relevó a Cantwell, que había sustituido a Seibold. Hendrick recibió una base intencional, llenándose las almohadillas. Roettger fué out al plate en roller de Roush, pero Couccinello pegó un single que empujó a Stripp con la carrera del triunfo.

				C.	H.	E.
Boston	000	101	120	5	16	1
Cincinnati	201	000	003	6	14	0

Baterías: Seibold, Cantwell, Franhouse y Cronin. Benton y Sukeforth.

LOS SENADORES DIERON MUCHOS HITS Y GANARON A LOS WHITE SOX 7 X 3

WASHINGTON, Junio 6. (AP). — Los Senadores sacaron del box a Caraway, pitcher del Chicago, para ganar el match de hoy 7 por 3 y mantener el paso con los leaders, los Athletics del Filadelfia.

Carl Fischer, joven lanzador zurdo del Washington, dejó al Chicago en ocho hits, ganando su segundo juego de la semana y séptimo de la season.

				C.	H.	E.
Chicago	200	000	100	3	8	0
Washington	213	000	01x	7	14	2

Baterías: Caraway, Frazier, Braxton y Grube; Fischer y Spencer.

13 HIT BATEARON LOS ATLETICOS AL VENCER AL DETROIT

Así festejaron el regreso al line-up de Jimmy Dykes y el popular Mic. Cochrane

FILADELFIA, Junio 6. (AP.)—Los Campeones del mundo, vencieron a los Tigres del Detroit esta tarde 11 por 5, en la primera aparición de los Felinos aquí, esta temporada. Quince mil fanáticos vieron la explosión al bat de los players de Connie Mack. Trece hits salieron de los bates atléticos, festejando el regreso al line up de Jimmy Dykes y Mickey Cochrane.

Walberg se debilitó después que sus compañeros tomaron una ventaja notable con siete carreras en el quinto inning. Los Tigres batearon bien las curvas del zurdo para anotarle tres carreras en el séptimo y Earnshaw salió en su rescate.

DETROIT

	V.	C.	H.	O.	A.	E.
H. Walker, cf	4	1	0	4	0	0
Owen, 1b	4	1	1	6	1	0
Stone, lf	3	0	1	1	0	1
Johnson, rf	3	0	0	0	0	0
McManus, 3b	2	0	2	0	2	0
Koenig, 2b	4	0	0	5	6	0
Akers, ss	4	0	0	2	0	1
Grabowski, c	2	1	1	1	0	0
Hayworth, c	2	1	1	4	0	0
Hoyt, p	2	0	1	1	2	0
Herring, p	0	1	0	0	0	0
Uhle, x	1	0	0	0	0	0
Totales	31	5	7	24	11	2

x, bateó por Herring en el 9o.

PHILADELPHIA

	V.	C.	H.	O.	A.	E.
Bishop, 2b	4	1	2	5	4	0
Haas, cf	4	0	0	1	0	0
Cochrane, c	5	2	1	6	1	0
Simmons, lf	4	2	3	2	1	0
Foxx, 1b	4	1	1	5	0	0
Miller, rf	5	1	2	4	0	0
McNair, 3b	4	1	1	0	2	0
Dykes, ss	4	1	2	4	0	0
Walberg, p	1	1	0	0	0	0
Earnshaw, p	1	1	1	0	1	0
Totales	36	11	13	27	9	0

Anotación por entradas

Detroit	100 010 300— 5
Philadelphia	000 170 03x—11

Sumario

Carreras empujadas: McManus, Hoyt, Owen, Stone 2; Foxx, Haas, Miller, 2; McNair, Dykes, 2; Cochrane, Simmons. Two base hits: Miller, Grabowski, Dykes, Stone. Bases robadas: H. Walker, Simmons, Foxx. Sacrifice: Walberg. Double plays: McManus, Koenig y Owen, Hoyt, Koenig y Owen, McNair, Bishop y Foxx. Quedados en bases: Detroit, 6; Philadelphia, 7. Bases por bolas: Hoyt, 4; Herring on Walberg, 7. Struck outs: Herring 4, Walberg, 3: Earnshaw, 1. Hits: a Hoyt, 8 en 4 2|3 innigs; Herring, 5 en 3 1|1, Walberg, 7 en 7, Earnshaw, 0 en 2. Wild pitch: Walberg. Pitcher ganador: Walberg. Pitcher derrotado: Hoyt. Umpires: Dinneen, Campbell y Guthrie. Tiempo: 2.12.

JORNADAS PLETORICAS DE FANATICOS EN EL FRONTON HABANA MADRID AYER

Ganaron el estelar de la tarde, Sarmiento y Gayarre. Iturrino y Guesala llegaron a 27. Con un enorme empate en 19, triunfaron por la noche, Emilio y Labat Menor

HOY, COMO EL SABADO, OTRAS DOS GRANDES FUNCIONES

Como es sábado, día frenético en Habana-Madrid, y la jornada es larga—dos grandes funciones—y poco el espacio, suprimimos el preambulo de costumbre, saludamos al estilo abusador de Muselino, inventor de la muselina barata a los ecobios del fanatismo y entramos a pelotear la crónica del jocundo sábado, de elegante **bote**-pronto.

Función de la tarde. Pelotearon la primera tanda de la tarde los blancos Trujillo y Echenique, contra los azules Montes menor y Cubota. Gran peloteo; dos decenas recias y pariguales, con sustos de interferencia numérica en 1, 5, 7, 9, 11, 12 y 18. Nada más. Se lo llevan los blancos. Vayan ustedes con Dios. Los blancos, en buena defensa, llegan a 26. Boletos, a $1.40. Boletos de la primera quiniela: de Gil, a $3.00 y combinada de Gil a $22.00.

Gran estelar. Que salen peloteando los blancos Iturrino y Guezala, contra los azules Sarmiento y Gayarre. Se pelotea con magnífico equilibrio, rudeza y briosamente; pasan a la par con Londres por 10, 12, 14, 16, 17 18 y 21. En la decena de vamos a cobrar, cobraron los dos azules; pero los blancos, enseñando los dientes, llegaron a 27. Boletos, a $2.20. Boletos de la segunda quiniela: de Ozquila, a $9.60, y combinada de Ozquila y Vallejo, a $24.00.

Cuando los azules Vallejo y José Mary tenían 6 y los blancos Gil y Bernal, tenían cuatro, se suspende el tercero, pagándose los boletos azules a $1.08 y devolviendo a los blancos, $0.98. Se suspendió por indisposición de Bernal. Después pelotearon un adicional, sin mutuas, los blancos Gil y José Mary, contra los azules Vallejo y Zamora que lo ganaron. Fué a 25 tantos.

Función de la noche; pelotearon el prólogo, los blancos Ozquila y Azpeitia, contra los azules Ali y Montes mayor. Buen peloteo y empates en 2, 4 y 6; después, todo a media luz; dos azules que se tragan el mundo peloteando bravo y dos blancos que rodaron hechos ceniza, cuando se quedaban en los muy huérfanos de dieciséis. Los pobres. Boletos, a $1.80. Boletos de la primera quiniela: de Emilio, que pagó con $4.00 y combinada de Emilio y de Iturrino, a $26.00.

Gran estelar de la noche; grande porque se enfrentan para pelotearlo, los blancos Andrés y Mina, contra los azules Emilio y Sabat menor. Excelente gente. Que en dos tachas propias de la excelencia de las dos parejas pelotean dos formidables rachas, la de los blancos, marchando por delante y la de los azules, soberbios, para empatar en 19. Gran ovación. El empate acabó con la grandeza del partido, pues los azules, envalentonados, pasaron, arrollaron, desbarataron a los blancos que quedaron en 22. Nadie lo esperaba. Boletos a $1.60. Boletos de la segunda quiniela: de Gayarre, a $8, y combinada de Gayarre y Mina, a $18.

Ultimo de la jornada del sabado; lo pelotean los blancos Guillermo y Labat mayor, contra los azules Pascau y Pastrana. Y nada; los dos blancos, peloteándolo discretamente, nada más que discretamente, se lo llevaron, porque los dos azules hicieron un juego como para que los envíen a descansar un rato largo ¡Que par de calamidades! Boletos, a $1.40.

Hoy, otras dos grandes jornadas de pelota vizcaína.

DON FERNANDO

PROGRAMA OFICIAL PARA LA FUNCION DE HOY, LUNES 7 DE JUNIO DE 1931

(A las 3 de la tarde)

PRIMER PARTIDO, a 30 tantos: Vallejo y Echanique, blancos, contra Gil y Montes mayor, azules. (A sacar los blancos del cuadro 14 y medio y los azules del cuadro 14).

PRIMERA QUINIELA, a 6 tantos: Echanique, Trujillo, José Mary, Cubota, Ali y Gil. (A sacar del cuadro 14).

SEGUNDO PARTIDO, a 30 tantos: Emilio y Labat menor, blancos; contra Iturrino y Mina, azules. A(sacar ambos del cuadro 14 y medio).

SEGUNDA QUINIELA, a 6 tantos: Iturrino, Guezala, Gayarre, Mina, Labat menor y Andrés. (A sacar del cuadro 14).

TERCER PARTIDO, a 30 tantos: Pascau y Azpeitia, blancos; contra Guillermo y Pastrana, azules. (A sacar los blancos del cuadro 14 y medio y los azules del cuadro 14).

HICIERON OCHO EN CUATRO INNINGS Y VENCIERON 9 POR 8

Ese fué el resultado del triunfo de los Red Sox en el primer juego de la serie

BOSTON, Junio 6. (AP.)—Los Red Sox abrieron una serie con los Browns de St. Louis aquí esta tarde, ganando el primer match con score de 9 por 8, acumulando ocho carreras en cuatro innings.

Coffman fué expulsado del box en el sexto, cuando los Sox hicieron tres carreras. Kinsley le sustituyó y fué bateado rudamente.

Goslin anotó cuatro carreras y pegó dos single y un triple. Rothrock fué el leader en el ataque de los Red Sox. Metió dos carreras, anotó dos más y pegó tres hits, incluyendo un doble.

ST. LOUIS

	V.	C.	H.	O.	A.	E.
Levey, ss	3	2	0	0	1	0
Burns, 1b	5	0	2	11

Anuncios Clasificados de Ultima Hora

ALQUILERES

A-1. Habana.

Casas da BALCELLS

AGUILA 146. Se alquila el piso alto de esta casa que hace esquina de fraile con sala, comedor, tres cuartos y servicios en $42.00

CASTILLO 19. Amplio local propio para industria o comercio, próximo a la Calzada del Monte $75.00

COMPOSTELA 57. Inmediato a la calle Obispo se alquila este local propio para establecimiento.

CORRALES 68. Casa con sala, comedor y un cuarto en los bajos y cuarto amplio en la azotea.

INDIO 36. Se alquila la planta alta con sala, tres cuartos y servicios en $28.00

INFANTA 42-A. Inmediata a la calle Estévez se alquila esta amplia casa con sala, tres cuartos y servicios en $35.00

LAGUNAS 111. Se alquila la planta alta con sala, comedor y tres cuartos en $38.00

MONTE 473. Se alquilan los dos pisos de la planta alta, juntos o separadamente y un local grande en los bajos, todo apropiado para Club, clínica, etc.

NUEVA DEL PILAR 29. Casa con sala, comedor y tres cuartos en $30.00

PRADO 96. La planta baja: local apropiado para casa de modas o establecimiento análogo y buena vivienda al fondo en $250.00. El primero y segundo pisos altos propios para familias de gusto en $140.00 y 130.00 respectivamente.

OBRAPIA 91. Casa de tres plantas preparada para casa de huéspedes se alquila en $225.00

OBRAPIA 93. Hermoso local apropiado para garage, almacén o industria en $90.00

PROGRESO 15. Primer piso alto con sala, saleta, comedor, cuatro cuartos y baño intercalado en $55.00

ROMAY entre Monte y Omoa. Se alquilan varias casas del 30 al 40 con sala, comedor, tres cuartos y servicios en $28.00

SAN JOSE 113-A Esquina a Aramburo se alquilan en $23.00 los altos de esta casa.

SAN LAZARO 309. Se alquilan los altos y los bajos de esta casa con sala, comedor y dos cuartos en $40.00 y $36.00

SOLEDAD 36. Entre Salud y Jesús Peregrino, se alquilan varias casas con sala, comedor y tres cuartos en $31.00 y en la misma manzana otras de $28.00 y $25.00

CALLE 29 entre B y C Se alquilan en el Vedado estos modernos altos, «Villa Dulce María» cinco cuartos, baño intercalado, cocina gas, etc. Con garage $75.00 sin garage $60.

Para informes sobre las anteriores casas dirijirse a J. BALCELLS y Cía. San Ignacio 33. A-2766.

Al 23451 6-14 Junio

SE ALQUILAN las casas Alcantarilla 21 y 23, bajos lujosas, decoradas, cinco habitaciones, sala, comedor al fondo, $45. Compostela 36, altos, sala, comedor, cinco habitaciones, moderna, $45. Dr. Fernández, teléfono M-2602.

Al 23503 6 jun 13

SE ALQUILA

En O'Reilly 51, frente a La Metropolitana, el espléndido primer piso alto de esta bien situada casa nueva. muy apropiado para establecer una buena oficina consular, comercial o de seguros, notaría, academia y otros negocios de índole parecida. Puede verse de 9 a 12 y de 3 a 5 media, en donde se dan informes y por teléfono I-2692.

Al C-6369 6-16 Junio

BEER'S BOLETIN

Especialistas en Alquileres.
MALECON; con o sin mueb. $70; $125.
VEDADO; 3 hab. 2 garages, $60.
VEDADO; "G" 8 hab. 3 baños $200.
MIRAMAR; 18, 4 hab. garage $125.
MIRAMAR; 24, con mueb. 5 hab $150.
ALT. KOHLY, muy mona con muebles $115.
COJIMAR; con mueb. 8 hab. 8-B $200

ALQUILADA

Finca "Los Cuatro", Wajay de Eugenio Sosa, al Dr. Pablo de la Llama. $660, temporada de verano.

SE VENDE; C. Huesp. Prado 22 hab. Renta $200. $2500.

SE VENDE, Finca V. Nueva. 1½ cab. buena casa, bonita batey, 300 frutales, 100 matas café, luz eléctrica, 2 pozos, etc., $16,500.

COJIMAR, casa 250 metros, mampostería, 2 hab. $2000 efectivo.

SE VENDE ,esq. línea de Playa, Amp Alm. 400 varas, 4 hab. garage, 2 c. criados con servicio, $3500 en efectivo solamente.

Todos pormenores en nuestras oficinas, o por su mismo corredor, fíjense en nuestros anuncios **anaranjados**, en las casas y fincas.

BEERS HAVANA
(Est. 1906, 9½ O'Reilly st, Havana
Al 23385 6-7 Junio

ALQUILO Empedrado 56 primer piso izquierda, 3 cuartos, sala, comedor, baño intercalado, cocina gas, agua abundante, precio situación. Llave bodega enfrente. Informan Bar Gallo, Obrapía y Habana, A-6161.

Al 23235 5-11 Junio

SE ALQUILAN en San Ignacio 84, primero y segundo pisos, altos, modernas y lujosas casas, baño intercalado, cinco habitaciones, $50. Dr. A. Fernández, teléfono M-2602.

Al 23502 6 jun 13

SE ALQUILA la casa Luz 82, bajos, modernos, sala, tres cuartos, $30. Dr. Arturo Fernández. M-2602.

Al 23500 6 jun 13

SE ALQUILAN los espléndidos altos de Zulueta 38, frente a la Cruz Roja. Informan, Prado 111, teléfono A-1544.

Al 23498 6 jun 10

SE ALQUILA la casa Salud número 23, con sala y cinco cuartos grandes, patios, etc., en precio módico, sirve para cualquier comercio o vivienda, el dueño la vive pero se muda en el día y dará informes de 12 a 4.

Al 23463 6 jun 10

BAJOS, amplios y frescos, acabados de pintar en colores, con servicios a la moderna, propios para familia numerosa en Finlay 127 B. Informan, M-7722.

Al 23488 6 jun 9

ALQUILANSE bajos, San Lázaro 119, en $30, Condesa 48, altos, entre Lealtad y Escobar, $25. Informan, Avenida de la República 119, altos, Habana.

Al 23484 6 jun 8

35 PESOS, altos modernos, muy frescos, terraza, sala, 3|4, comedor, baño. Montoro y Lugareño, Ensanche de la Habana. Informes, F-6180.

Al 23476 6 jun 9

MONTE 79, 60 pesos. Alquilo planta alta, moderna, vista Campo Marte. Informan en los bajos.

Al 23472 6 jun 9

SE ALQUILA, Escobar 182, entre Reina y Estrella, segundo piso, sala, comedor, dos cuartos y baño completo, casa moderna, propia para matrimonio de gusto. Telf. M-2106.

Al 23493 6 jun 8

NEPTUNO 42, se alquilan los altos compuestos de 9 habitaciones y dos departamentos de dos habitaciones, con recibidor. Informan en A-9317.

Al 23409 6 jun 10

SE ALQUILAN unos altos, sala, comedor, dos cuartos, muy frescos, $20. Lugareño 46 entre Montoro y Pozos Dulces.

Al 23518 6 jun 8

ALQUILERES

CONCORDIA 148, primer piso, entre Marqués González y Oquendo, sala, comedor, tres habitaciones, baño intercalado, llaves en misma, de 1 a 6. Informes, F-5400.

Al 23527 6 jun 10

INFANTA 11, bajos, próximos Esquina Tejas, sala, comedor, dos habitaciones, baño, cielo raso, llaves bodega esquina. Informes, F-5409.

Al 23528 6 jun 10

ALQUILO casa, portal, sala y cuarto, servicios completos, cocina con calentador para agua, $17, una habitación, $7. Tamarindo número 88 entre Flores y Vega. Telf. X-2757.

Al 23530 6 jun 13

SE ALQUILA, Marqués González 5, altos, entre San Rafael y San José, con sala, comedor, tres habitaciones y servicios. La llave en el 3, bajos. Informes, A-2738, joyería El Gallo.

Al 23384 6 jun 14

SE ALQUILA en $35.00, calle 10 entre 1 y 3, reparto Almendares, los bajos del hermoso chalet, sala, comedor ,tres habitaciones y servicios. Llave en los altos. Informes, A-2738, joyería El Gallo.

Al 23383 6 jun 14

SE ALQUILAN los frescos altos de Animas 159 casi esquina Oquendo. Sala, comedor, cuatro cuartos, baño intercalado, patio y demás servicios, gana $34. Telf. U-6652.

Al 23430 6 jn 9

LAMPARILLA 78, altos hermosos donde no se siente el verano, propios para familias, academias, laboratorios, etc. Precio de situación. Telf. A-6781. La llave en los bajos.

Al 23513 6 jun 9

EN JOVELLAR Y HOSPITAL

Edificio de cinco pisos con elevador, se alquilan casas acabadas de fabricar con todo el confort moderno, agua abundante y etsricta moralidad. Estas casas acaban de ser rebajadas en este mes. Pueden verse durante todo el día. En la misma informan. También se alquilan casitas pequeñas en Esperanza 64. En la misma informan. Pueden verse también durante todo el día.

Al 23490 6 jun 9

A-2. Vedado y Principe.

ALQUILO moderna casa de altos, 4 habitaciones, hall, cuarto y servicio de criados, bien situada, calle D número 167 entre 19 y 11, Vedado.

A2 23482 6 jun 9

VEDADO, se alquila calle C número 12 entre Línea y Calzada, 5 habitaciones, cuarto de criados y demas. la llave al lado. Telf. F-1341.

A2 23363 6 jun 10

SE ALQUILA, 23 número 311 entre B y C, primer piso alto, Vedado, con recibidor, sala, saleta, biblioteca, sala de música, siete cuartos con tres baños intercalados para familia, gran comedor, pantry, cocina, cuarto criados y baño criados, garage, cuarto chófer. Precio, $170. Informan, F-5591.

A2 23508 6 jun 16

SE ALQUILA, amueblada, la casa Paseo entre 17 y 19, Vedado. Teléfono F-4139.

A2 23505 6 jun 9

DIEZ y Siete número 482, altos, entre 10 y 12, hermosa residencia, compuesta de terraza, sala, antesala, 4 cuartos, baño intercalado, comedor al fondo, cuarto y servicio de criados, precio rebajadísimo. Informa, Goizueta, U-4696.

A2 23525 6 jun 11

A-3. Cerro y Palatino.

A MEDIA cuadra de la calzada del Cerro, Monasterio 2 D, moderna y bonita, sala, comedor, tres cuartos, baño intercalado lujoso, $33. Dr. Arturo Fernández. Telf. M-2602.

A3 23499 6 jun 13

A-4. Marianao y sus Repartos

SE ALQUILA, Avenida Oeste Rio, Country Club Park, casita, cinco habitaciones, sala, comedor, baño completo, portal, mucho terreno, arbolado, ideal verano, barato. Informes, U-8601, M-2781.

A4 23402 6 jun 9

PEQUEÑAS RESIDENCIAS en Miramar, frente a las Ursulinas; tres habitaciones, garage, dos cuartos de criados. Lujo y confort. Informan: teléfono FO-1423.

A-4 23369 6-8 junio

SE ALQUILA, dos plantas, calle primera esquina ocho, Miramar, seis habitaciones, salones, baños lujosísimos, garages, pegado mar. Propio familia, club, estudio radio. Informes, U-8601, M-2781.

A4 23403 6 jun 9

EN EL reparto Alturas de Almendares, en la calle Almendares, esquina a la paz, se alquila una pequeña casita muy fresca, cómoda y bata, propia para corta familia. Informan en la casa del frente.

A4 23453 6 jun 8

FRENTE al colegio de Belén, alquilo hermoso y bonito chalet de dos plantas, hace esquina, tiene garage para dos máquinas, cuarto de criados. Véalo, calle B esquina a 7, Reparto Benítez. Marianao. Llave en la misma. M-3240.

A4 23534 6 jun 9

A-5. J. del Monte y Vibora

ALQUILO modernas casas, Tamarindo 46 altos y 18 bajos, sala, saleta, tres y cuatro cuartos, a media cuadra de la Calzada Jesús del Monte.

A5 23495 6 jun 12

35 PESOS, Libertad 48, una cuadra de los carros, casa nueva, muy fresca, llave en la misma, de 4 a 6. F-5113. J. Posse.

A5 23471 6 jun 9

SE ALQUILA la casa Estrada Palma número 85, Víbora, muy fresca y cómoda, precio, $55 mensuales, puede verse a todas horas. Informes por teléfono U-5577.

A5 23510 6 jun 9

SE ALQUILA la casa Francisco Polanco, antes Madrid, Víbora. Muy fresca y cómoda. Precio, $35 mensuales, la llave en la bodega de la calzada. Informes, Telf. U-5577.

A5 23511 6 jun 9

SE ALQUILA la casa 10 de Octubre número 69, casi esquina San Ramón, muy fresca y cómoda, precio, $35 mensuales, la llave en número 67. Informes por teléfono U-5577.

A5 2351 26 jun 9

REPARTO Lawton, segunda ampliación, calle A 71 entre 13 y 14, se alquila una casa moderna, portal, sala ,tres cuartos, baño intercalad,o comedor al fondo, cocina, garage, mucho terreno al fondo con árboles frutales. La llave en la bodega, 25 pesos. M-5511.

A5 23523 6 jun 10

ALQUILO casitas modernas, sala, cuarto, con abundante agua, escalera azotea, $13, con luz, $14. San Benigno número 68 entre Tamarindo y Rodríguez. Telf. X-2757.

A5 23529 6 jun 13

A-7. Sto. Suárez y Mendoza.

SE ALQUILAN los altos San Indalecio 15, Jesús del Monte, frente al parque Santos Suárez, sala, recibidor, comedor, siete cuartos, cuatro baños completos modernos, precio, 70 pesos. Informan, M-9935.

A7 23317 5-12 Junio

B-2. Locales y Naves.

SE ALQUILAN para oficina o comercio chico, los bajos de Aguila 91, entre Neptuno y San Miguel.

B2 23496 6 jun 9

ALQUILERES

ALQUILASE, Villegas 113, bajos, entre Muralla y Teniente Rey, gran local para establecimiento, precio económico. Informes, Banco Gallego, teléfono A-6758. La llave en el primer piso.

B2 23339 5-14 Junio

HERMOSO almacén para comercio se alquila en San Ignacio 84, tiene entresuelos para oficinas, precio de situación. Informes, doctor A. Fernández, teléfono M-2602.

B2 23501 6 jun 13

SE ALQUILA para establecimiento, depósito o almacén, la casa Concordia 22 entre Galiano y Aguila, tiene 14 metros de frente por 40 de fondo. Telf. A-4172.

B2 23480 6 jun 9

SE ALQUILA para café, barra o lechería, gran local mejor cuadra Cuatro Caminos, acera sombra, al lado cine Violeta. Monte 297.

B2 23475 6 jun 16

ZANJA 91 Y 93, 500 metros, local de mucha luz, entresuelos, concreto a todo largo, con puertas de comunicación, cuadra y media de Belascoaín. F-5113. J. Posse.

B2 23474 6 jun 16

SE ALQUILA una carnicería en Octava y Tejar, Lawton, con todo lo necesario para trabajarla, y sin ninguna regalía. Precio, $17. Su dueño, F-4357.

B2 23442 6 jun 10

CRISTO 25. Se alquila para comercio o industria, salón amplio, dos puertas de hierro. Informes en la ferretería de Villegas 78.

B2 23519 6 jun 9

B-3 Departamentos

CALZADA y Dos, (Vedado) Edificio Martí, se alquilan departamentos en el primero y segundo piso, por la Calzada y por la calle Dos. Para verlos en la misma de 9 a 12, Informes Sr. Manteca, Cuba 76.

B3 23222 5-16 Junio

SE ALQUILA, Industria 13, altos, departamento independiente, azotea, dos cuartos, servicio, cocina y luz, matrimonio o señoras solas, se exigen referencias. Precio, $17.

B3 23533 6 jun 9

B-4. Habitaciones

SE ALQUILAN espléndidas habitaciones con lavabo de agua, luz toda la noche. Precio módico. Informes el encargado, Campanario 121 entre Salud y Reina.

B4 UH. CH. 16 ind. Ab.

SE ALQUILAN habitaciones en $8 en adelante, calle Teniente Rey 102, frente al DIARIO.

B4 23487 6 jun 9

HUESPEDES. Habitaciones con muebles desde $8. Apartamentos desde $25, alquilamos por semanas, $3, por días, $0.60. A personas moralidad. Prado 93, altos, Partagás, teléfono A-7527.

B4 23537 6 jun 8

REINA 6, tercero, habitación pequeña, otra hermosísima, balcón calle, frescas, modernísimas, bartaas, excelente comidas y muebles si desean, casa familia. Telf. M-9209.

B4 23538 6 jun 11

OBISPO 54, primer piso, entre Habana y Compostela, casa particular, alquila habitación amueblada, balcón a la calle y otra interior, ventilada y moderna, absoluta moralidad.

B4 23540 6 jun 9

HABITACIONES amplias y ventiladas, vista a la calle. Departamentos independientes, vista a la calle. Precios de situación. Lamparilla 63 esquina a Villegas.

B4 23515 6 jun 11

W- Arrend mientos

SE ARRIENDA finca inmejorable tierra, con regadío, dos caballerías sembradas de plátanos y frutos menores, frutales en producción, dos casas de tabaco, chalet, tres casas de partidarios, capaz para sembrar 500 barriles de papas, 17 y C, número 304, Vedado, de 12 a 2.

W 23485 6 jun 9

SE SOLICITAN

S-11. Agentes y Socios

SOLICITAMOS jóvenes de buena presencia, con deseos de trabajar, magníficas comisiones y aprenderán una nueva profesión. Philips Set. Empedrado y Aguiar.

S11 23419 6 jun 8

S-12. Solicitudes Varias.

TINTORERO, se solicita persona entendida, con alguna clientela, para trabajar un camión a comisión. Informan en Hospital 22, La Casa Otero. Se dan y toman referencias.

S12 23492 6 jun 9

SE OFRECEN

O-1. Criadas y Criados

A KELPER or general work, one can do good cooking for Americans or Cubans. Telf. I-6213. Ana.

O1 23532 6 jun 8

SE DESEA colocar una muchacha para criada de cuartos y siendo un matrimonio solo no le importa ayudar a la cocina. Informan, Telf. X-3919.

O1 23504 6 jun 8

EXCELENTE criado ofrece sus servicios con inmejorables recomendaciones, fino en el servicio de mesa, habiendo trabajado en Europa. Telf. F-6277.

O1 23486 6 jun 9

DESEA colocarse una joven española de criada de mano o cuartos, tiene referencias, teléfono F-6261.

O1 23362 6 jun 9

DESEA colocarse señora española de mediana edad, para cocinar y limpiar, tiene referencias, y otra de cria da de mano. Informan, F-4703. 25 número 250, entre F y G.

O1 23489 6 jun 8

DESEAN colocarse dos españolas, una de criada de mano o para cocinar y limpiar la otra para lavar y planchar, no tienen pretensiones, son trabajadoras y saben cumplir con su obligación. Informan, Telf. U-8678.

O1 23494 6 jun 8

SE DESEA colocar una muchacha peninsular, recién llegada, acostumbrada a trabajar en España, para criada de mano o manejadora, F-6280.

O1 23433 6 jun 9

UNA CRIADA muy limpia, decente y trabajadora, ofrece su servicio lo mismo para cuartos que comedor, informan de las 10 en adelante, teléfono F-6755.

O1 23452 6 jun 8

SE DESEA colocar una muchacha española de criada de mano o manejadora, es trabajadora y seria, tiene referencias, teléfono U-6713.

O1 23506 6 jun 8

O-2. Cocineras y Cocineros

DESEA colocarse una señora para cocinar y limpiar en casa de moralidad, teléfono A-4089.

O2 23382 6 jun 8

SE DESEA colocar una buena cocinera en casa particular o de comercio y lleva mucho tiempo en el país y tiene buenas recomendaciones de las casas que trabajó. Teléfono A-3550.

O2 23431 6 jun 9

SE COMPRAN

C-4. Establecimientos.

COMPRO BODEGA

En la Habana o sus barrios, doy en parte de pago un crédito de $1,000, bien garantizado. Informes de 11 a 1 y de 6 a 8 al Telf. U-7342. Angel.

C4 23469 6 jun 9

C-6. Maquinarias.

MAQUINA de hacer cigarros, se compra o arrienda, prefiérese moderna. También un machete cortador de tabaco. Informan, San Lázaro 119, altos, Habana.

C6 23483 6 jun 8

SE VENDEN

V-1. Casas.

Compre su Casa

Con $500 de entrada y $50 mensual

Le vendemos lujosa residencia de mampostería en el Nuevo Reparto La Asunción, de Mendoza y Co., Luyanó y Concha. Con alcantarillado, agua, gas, luz y teléfono. Construídas por la Compañía Sala, S. A. Oficina e informes en el mismo Reparto.

V1 23415 6-7 Junio

VENDEMOS casa sin terminar, Alcalde O-Farrill entre Luis Estévez y Estrada Palma, quinientos metros fabricados, techos monolíticos, hechos tabiques interiores. Mitad valor. Informes, U-8601, M-2781.

V1 23404 6 jun 9

VENDEMOS plazos, bungalow madera, doble forro, pisos mosaico, baño completo, F esquina 18, Reparto Almendares, $100 entrada, $30 mensuales amortizar capital intereses. Informes, U-8601, M-2781.

V1 23406 6 jun 9

VENDO, perdiendo el doble de lo que valen, dos casas de madera y teja, en buen estado, tienen sala, comedor, tres cuartos, cocina de mampostería y servicios y siempre agua en abundancia, rentan las dos $36, siempre alquiladas, con terreno suficiente para fabricar 8 casas más y la esquina para establecimiento, pues no hay ninguno en las cuatro esquinas, terreno llano cercado y con aceras, punto poblado, mide el terreno 1,860 metros. El comprador no encontrará una oportunidad como ésta, pues doy casas y terreno a $2.50 m., indicando la dirección del mismo para que si les conviene vayan a verlo. O-Farrill esquina a Mendoza, reparto Almendares, una cuadra de la calle Miramar y dos de la línea, para trata con el dueño, Concha número 8, fonda, Telf. X-2268.

V1 23456 6 jun 8

V-2. Solares.

VEDADO. La mejor parcela de esquina, 1000 metros, Avenida de los Presidentes, con facilidad de pago que convenga. Habana 66, doctor Fco. Lamelas.

V2 23473 6 jun 16

SOLARES, Vedado, gran ganga, calle 21 entre 24 y 26, mil varas, a 5 pesos. Facilidades de pago. Calle 26 a 30 metros esquina 23, 440 varas a 5 pesos. Hago cambio, Almendares, calle E, brisa, cerca 16, mide 10 por 47 a $2.00 vara. Campanería, oficina, Aguiar 68, M-7785.

V2 23521 6 jun 8

V-3. Fincas Rústicas

30 MINUTOS del centro de al Habana, hermosísima finca, cruzándole río Almendares, 7½ caballerías, muy buena tierra, regadío por tuberías. Arroyo Naranjo. Calzada 70.

V3 23380 6 jun 8

SE VENDE UNA FINCA

En la carretera que va de San Antonio de los Baños a Vereda Nueva, entre la finca del general Guas y la del doctor Sarrain. La finca tiene de extensión una caballería, un magnífico chalet acabado de fabricar, muy buen pozo y gran variedad de árboles frutales. Se vende muy barata. Informa, Generoso en la finca La Esperanza que está al lado.

V3 23491 6 jun 9

V-4 Establecimientos

VENDO café sin cantina, venta diaria, 30 pesos ,es un buen negocio, véame y se desengañará. Informan, Neptuno y Manrique, de dos a cinco. García.

V4 23481 6 jun 12

CARNICERIA se vende en el centro de la Habana. Venta de mostrador, $110. Se pueden ver los motivos de esta oferta por asuntos familia, más detalles, Reina 65, vidriera.

V4 22667 6 jun 11

EN 250 pesos vendo café en lo mejor de la Habana, tiene Frigidaire, si lo ve se queda con él. Sánchez, de 11 a 2, Consulado 87.

V4 23454 6 jun 8

GANGA. Vende establecimiento en lo mejor de Belascoaín, alquiler módico. Informan, La Casa Revilla, Belascoaín 44.

V4 23539 6 jn 9

BUEN NEGOCIO

Por tener que ausentarme vendo o arriendo el taller de lavado y tintorería, Teniente Rey número 2. Facilidades de pago, alquiler barato. Caneiro.

V4 23497 6 jun 9

BODEGA DE $6,000 EN $2,500

Con mil de contado, moderna, cerca de Reina y Angeles, poco alquiler, bien surtida, aprovechen ganga. Informes, señor Martínez. Figuras 12, altos, esquina a Lealtad.

V4 23531 6 jun 16

VENDO O CAMBIO BODEGA POR PROPIEDAD

Con $4,000 de mercancías, en lo mejor de la Habana, doy vuelto en efectivo si la propiedad es de más valor. Informes en San José 126 1|2 E, bajos, entre Oquendo y Soledad. Teléfono U-7342. Alvarez.

V4 23470 6 jun 11

V-5. Muebles y Prendas.

POR AUSENTARSE del país, se venden varios muebles baratos. Libero caoba, pianola gabinete rollos, juego sala, caoba, mesa, aparador, vitrina, fonógrafo, etc. Telf. F-4801.

V5 23516 6 jun 8

RESPETABLE público. Ofrecemos una nueva oportunidad. Tenemos un gran surtido de cajas caudales, contadoras, vidrieras, cantinas de vitrolite, mesas vitrolite, sillas Viena, mesas mármol y muebles en general a mitad de precio. Suárez 15.

V5 23525 6 jun 16

GANGA verdad. Por ausentarse se venden un regio juego de cuarto, uno de comedor y otro de sala, costaron mil quinientos pesos y se dan por la tercera parte de su valor. Cañongo 17, Cerro.

V5 23542 6 jun 9

V-6. Maquinarias

REFINERIA, 30 minutos centro de la Habana, por una pequeña parte de su valor, puede servir en parte para destilería, fábrica de dulces, etc. Arroyo Naranjo, Calzada 70.

V6 23381 6 jun 9

V-7. Automóviles y Accesorios

SE VENDEN dos automóviles cerrados, uno Ford, dos puertas, seis meses uso; otro Hudson, cuatro puertas, del año 29, $250. Verlos, Zanja 73, garage.

V7 23405 6 jun 9

SE VENDE camión Ford sin fin, extensión Hudson, carrocería abierta, para fábrica de mosaicos, ferretería, almacén, acumulador nuevo. Informan, Telf. M-7750, verlo Cuba 20.

V7 23536 6 jun 9

PIANO completamente nuevo, se da por lo que ofrezcan. Monte número 18 entre Aguila y Angeles.

V7 23528 6 jun 9

ENSEÑANZA

E-5. Profesores.

PROFESORA de Taquigrafía Pitman, inglés, francés, español. Método especial enseño inglés y taquigrafía al mismo tiempos alumnos que tengan nociones del idioma. Dos asignaturas, $5. Señora M. R., Clasificados DIARIO DE LA MARINA.

E5 23478 6 jun 8

DINERO E HIPOTECAS

DINERO

Sobre joyas al más bajo interés. La que más paga y menos interés cobra. Se venden, prendas procedentes de empeño a la mitad de su valor.

(LA CASA MUXELLA)
Neptuno Nº 13 Telf. A-0309

Zso. 23467 6-7 Junio

DINERO para hipoteca al 7 %, cualquier cantidad, hasta $50,000, operación rápida. También para segundas hipotecas, condominio y fincas rústicas. Campanería, oficina, Aguiar 68. M-7785.

Z 23522 6 jun 8

I- DE INTERES GENERAL

EN 495 pesos, ni un centavo menos, vendo un panteón completamente nuevo, con dos bóvedas y dos osarios en el cuadro 15, pegado a la cerca derecha, orilla calle primera línea, todo cubierto de mármol blanco de Carrara. Tiene marcos y contramarcos. Mampostería de concreto. Costo hace pocos meses mil pesos. No pierda tiempo. Venga con el dinero en la mano. Llame por teléfono U-2216. para mostrárselo.

I 23509 6 jun 12

Envenenamientos en el Ctral. "Chaparra"

Ocurrieron dos en pocas horas. Exposición Escolar. Un saludo

He tenido el gusto de saludar, a un distinguido amigo y compañero en el periodismo. Me refiero al correcto e inteligente señor José Calero, activo Inspector del DIARIO DE LA MARINA.

Fué para mí de gran satisfacción la visita del señor Calero.

DOS ENVENANAMIENTOS

Se han registrado en esta localidad dos casos lamentables en el término de pocas horas. El primer caso fué el de la joven Rosalba Hidalgo, que equivocadamente tuvo la desdicha de inrigir una medicina

Recibió solicita atención médica del doctor Manuel Soto Longoria, director del Hospital Chaparra, certificando graves síntomas de envenenamiento por ingestión de sustancia tóxica desconocida.

Cuenta Rosalba diez y ocho años de edad.

Por su pronto y total mejoría formulo sinceros votos.

El otro caso, o sea el de la joven Mercedes Medina de diez y ocho años de edad recibió atención profesional del doctor José Echemendía, el que certificó su estado de grave.

Presentaba síntomas de envenenamiento por ingestión de substancia tóxica, otasa.

Le interrogué que cuales habían sido los motivos para que ella atentara contra su vida, respondiéndoncs que por una bobería. Quisimos conocer la verdad, pero la agraciada joven, quizás por el inmenso dolor que actualmente sufre, no dió más detalles.

Ambos casos lo lamentamos mucho El primero un error y el segundo una fatal determinación Me servirá de alegría que cuando estas notas vean la luz, ya esté la joven Medina fuera de todo peligro.

MUERTE REPENTINA

Esta tarde me enteré que en Pueblo Viejo había muerto un hombre de repente. Serían las diez de la noche del día tres cuando ne unión del atento guardia jurado Pérez Hidalgo, llegue hasta la humildísima morada del señor Antonio Mesquida.

Nos refirió este individuo que ha cia unos cuantos años que conocía al ya difunto Manuel Pérez que tendría unos cuarenta años de edad y que era de nacionalidad española.

Que hacia unos dos o tres días que le había pedido que lo dejara alojarse en su casa a lo que accedió el interrogado con mucho gusto. Que el occiso se encontraba algo enfermo desde hacia algun tiempo y que estaban haciendo gestiones para que ingresara en el hospital de ésta.

El referido individuo se dedicaba a las labores del campo y fué siempre un hombre trabajador.

El jueves se verificó el sepelio. El desaparecido no tiene ningun familiar en este Central.

EXPOSICION ESCOLAR

Fué para mi muy grato el haber visitado el colegio Juan Guiteras de Pueblo Viejo, el que tiene como Director al atento señor Juan Marquez y profesoras las simpáticas señoritas señoritas, Herminia Silva, Mercedes Delgado y María Luisa Menéndez. Se efectuaba allí la exposición de fin de curso.

Hemos elogiado en notas anteriores las exposiciones de los colegios José de la Luz y Caballero y Alfredo Aguayo, y ahora queremos dedicar algunas líricas al plantel educativo Guiteras.

Los trabajos que fueron expuestos a la vista del públ co eran muchos y gustosamente presentados. Pudimos advertir en aquel recinto escolar sencillez, pero denotando arte por doquiera.

La concurrencia que invadió aquel espacioso lugar apenas podía dar un paso, ávida de ver las labores meritísimas de los colegiales. Trabajos de constancia y abnegación habilmente dirigidos por las profesoras que luchan decididamente por cumplir lo mejor posible esa delicada misión.

Nuestra felicitación para el director y profesoras, la que hacemos extensiva a todos los niños.

El Corresponsal.

GRANDES PERIODICOS
DIARIO DE LA MARINA
INFORMACION
ORBE
Por $1.60 al mes
LLAME AL A-2425

HOMENAJE EN SANCTI SPIRITUS A CUATRO CUBANOS MERITISIMOS

La sociedad El Progreso rindió el homenaje. Colocación de tarjas de bronce. Cooperación del Alcalde. Los discursos

La sociedad «El Progreso», entidad gloriosa poseedora de los títulos culturales más prestigiosos cumple 48 años de edad y como en ella bullen recuerdos imperecederos de esos genios del pasado que fueron los soldados del pensamiento, cuya espada pudo matar un sistema sin herir la substancialidad ni llenar de luto los hogares, supone una religión, un dogma no olvidado pero sí relegado en otras instituciones donde honradamente y disciplina en las milicias revolucionarias.

No pretendemos censurar a nadie, solo felicitarnos bajo una condición personal observadora de una comunidad de sentimientos y de justas compensaciones sin las cuales la patria ésta y todas no son por completo resultado de los factores y amtores de la obra emancipadora del pueblo.

Doña Francisca Ferandez de Zamora.

Don Jacinto Gomer Ferandez-Morera.

Doctor Manuel Coroalles Pina.

Doctor César Cancio Madrigal.

Cuatro glorias del parnaso cubano mejor dicho, del parnaso ampliamente español por que españoles de verdad fueron y son todos los cerebros que se rebelaron de una y otra forma contra seculares procedimientos políticos y españoles son, con todas sus saludables cualidades los que cultivaron con la pluma y la inteligencia la lira y el libro que lanzan el vuelo a la inmortalidad con las alas del pensamiento y con la pluma embellecieron la historia de las bellas letras castellanas por que el romance es una lengua universal y son flores y son amores de la raza que perfuman el ambiente universal.

¡Sancti Spiritus!, rincón castellano y andaluz, luz y amor, religión y cultura, honestidad en el alma, sensación en el corazón, recuerdo olvidado sobre las orillas de los ríos, escondido bajo el celo de las montañas, fue cuna y regazo de la mujer perfecta, de la más bella figura del pensamiento femenino, aquella gran mujer que yo no conocí y que al cielo subió dejando en la tierra una estela llena de luz por cada estrofa y cada pensamiento literario. Una tarja de bronce, un discurso y una poesía dicha donde se escribe ese nombre, la proclaman la figura mas grande de su tiempo en la prosa y la poesía cubana. Hoy la calle Agramonte número 12, ha recibido el valor de la historia que el tiempo mas que el doctor Rogelio Pina y su cultísimo hijo sabrán apreciar y rendir culto merecido a la insigne poetisa e ilustre dama.

Don Jacinto Ferandez Morera, poeta crítico, escritor ilustre, que nació en la calle Céspedes número 25, donde sus hijos viven, ha sido reconocido por su pueblo y es triste decir que esta figura gloriosa fué muchos años antes consagrada por el mundo exterior, por que su fama, su pluma maravillosa su crítica juiciosa y su mentalidad excelsa la saben guardar en el Ateneo de Madrid. en Barcelona, en Sevilla.

A este genio de la literatura castiza ha hecho justicia con el pueblo el doctor Gaspar de la Cruz cuyo bellísimo discurso supone un diamante valioso de literatura, un compendio de belleza fina y ajustada al mérito, una pieza de arte escrito con la cual se han honrado el pasado del señor Morera y el presente del doctor Cruz Becí.

Una magnífica poesía del gran don Jacinto, recitada por el culto doctor Félix Rodríguez Calderon, «A Cuba», fué escuchada y vitoreada por la multitud. Y el discurso leído por el doctor Félix García Rodríguez, aclamado incesantemente por que jamás hemos escuchado pieza literaria mejor escrita, más bien inspirada, ni más claramente leída.

Dr. César Cancio Madrigal

En la calle Independencia número 13, nació el gran poeta espirituano, hijo de familia de abolengo y estirpe aristocrática. Publicista notable y abogado. El señor Francisco Lamadrid recitó la mejor poesía del autor, titulada «La Casa Vieja», inspiración a su madre y a su cuna que arrancó atronadores vivas. El doctor Pastor del Río leyó un magistral discurso resaltando las virtudes culturales del bardo espirituano y su oración fué cuanto más bella más sentida, como labor mental del notable literato, llena de imágenes y flores.

Doctor Manuel Coroalles Pina.

Un olvidado entre los nuestros, un doctor en el destierro. Un glorioso patricio que en Perú lo cobija la hospitalidad y en Panamá cura y salva un pueblo de la fatídica epidemia de la viruela, pero antes compañero hasta la muerte de Martí. El general Santiago García Cañizares hace historia de esta vida oculta, a grandes rasgos y con su sentimiento de soldado de la revolución, evoca los recuerdos de la lucha y paso a paso nos dice que nació en la calle Independencia número 23. El doctor Coroalles Pina vivió consagrado al trabajo y hasta su último centavo fué para la revolución; era por tanto un pensador, un expatriado por el glorioso delito de pensar en el bien; un perseguido por la ley oficial y un tribuno del silencio sagrado que es el más bello discurso de la vida libre en el espíritu.

Todo esto ha hecho «El Progreso», con el señor Alcalde Municipal. Este develando modestos bronces, aquél escribiendo en la memoria del pueblo la devoción como premio y como nota culminante y simpática nos cumple decir que ha ido el pueblo y con éste todos los centros sociales, como Colonia Española, Logia, Club Rotario, Cámara de Comercio, Congregación de los PP. Carmelitas Descalzos, Hermanos Cristianos, Colegios de la Natividad y Presbiteriano, Prensa, Ayuntamiento, Policías, Autoridades Militares, en fin, todo el mecanismo social, incluso personalidades particulares en su representación social y económica, todos juntos han honrado la memoria de los héroes del pensamiento humano, han honrado a la ciudad y se ha honrado todo espíritu amante de la libertad, de la religión y del derecho.

Juan del Campo.

BRILLANTE MISA DE COMUNION EN LA IGLESIA DEL BUENVIAJE

Estaba lleno de fieles este templo de los Padres Pasionistas de Santa Clara. Educación catequística. Sabroso desayuno

Suntuosa y brillante resultó la Misa de Comunión General efectuada en la mañana del sábado 30 de mayo ppdo., en la elegante y siempre concurrida Iglesia del Buenviaje de Santa Clara a cargo de los Reverendos Padres Pasionistas. Las naves del santo templo estaban, no obstante ser día laborable, completamente ocupadas por innumerables fieles

En esa fecha que muchos recordarán con agrado, se verificó el lucido acto de la primera comunión

BARNEY OLFIELD PREFIERE ESSEX

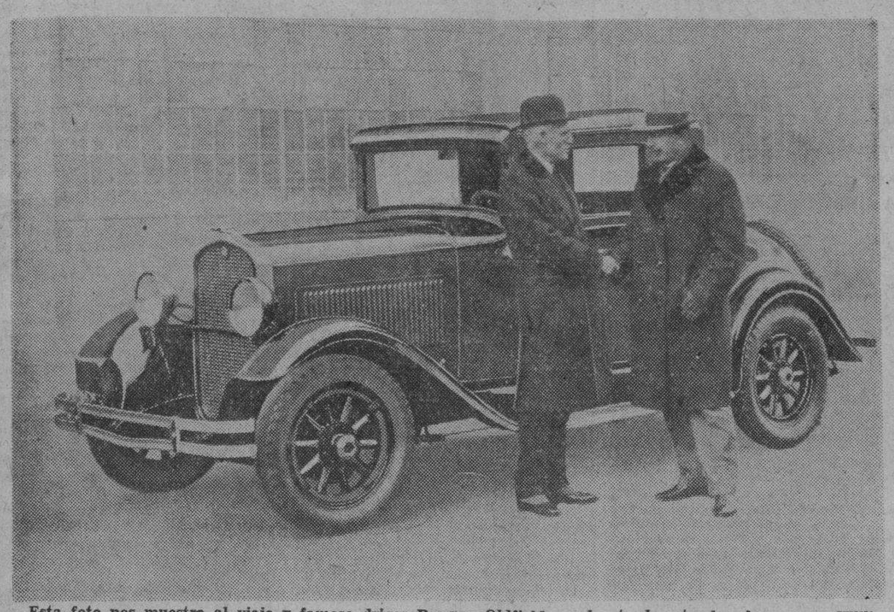

Esta foto nos muestra al viejo y famoso driver Barney Oldfield en el acto de estrechar la mano a William J. McAneeny, Presidente de la Hudson Motor Car Company, al desearle éste buena suerte en su viaje por tierra Detroit-California con el Essex Coupé que se destaca en el fondo, el cual adquirió personalmente para su uso particular. El Presidente McAneeny y Barney se conocieron por primera vez en Hartford, hace largos años, cuando el primero era agente de compras de una pequeña entidad y el notable driver aparecía entonces en las primeras planas de los periódicos, al igual que hoy sucede con el Capitán Campbell, a causa de sus audaces hazañas al timón de una creación automóvil que titulada el Dragón Verde, el cual llegó a las 90 millas por hora, el record máximo anotado entonces. Ambos continúan siendo grandes entusiastas del automovilismo, habiendo demostrado siempre Barney Oldfield gran predilección por el Essex, con el cual llegó a batir records de larga distancia. Aunque alejado por su edad de las justas de velocidad, el encanecido veterano no se resigna a retirarse por completo de las actividades de la pista, lo que queda demostrado con su actuación este año como «starter» oficial de las carreras de Indianápolis.

LO QUE DEBE HACER EL AUTOMOVILISTA PARA HACER DURAR SUS NEUMATICOS

El Sr. Juan Joaquín Otero, distribuidor en Cuba de los famosos productos Hood, nos ha facilitado una serie de importantes e interesantes consejos suministrados por la fábrica Hood, con el objeto de que nosotros lo hagamos llegar al público automovilista. Se trata de cómo hacer durar sus neumáticos.

Tenemos en primer lugar, la falta de presión de aire, que es una de las cosas que más debe evitarse. La presión de aire de un neumático, no puede juzgarse a la vista, hay que comprobarla con un buen manómetro y fijarse en el ajuste de la válvula para evitar que se pierda aire. Cuando a un neumático le falta la debida presión de aire, sus paredes laterales se hinchan y arrugan, causando la deformación de la superficie rodante, y por añadidura, más tensión y desgaste en las paredes.

Pasa muchas veces, que un neumático choca contra la superficie de un «bache» en el pavimento, si no está inflado lo suficiente para absorber la fuerza del golpe, como es natural, se aplasta contra la orilla del bache, causando un corte transversal en el neumático, quedando éste dañado seriamente.

Hay muchas causas que determinan el desgaste de las gomas. El desgaste desigual, puede resultar de falta de alineación, del tamboleo, falta de presión, mal ajuste de los frenos, o de otras causas que no permiten el rodar normal del neumático.

A continuación vamos a darles ocho consejos, que estimamos serán acogidos con entusiasmo por todos los automovilistas:

1.—Manténgase la debida presión de aire.
2.—Evítense los obstáculos y hoyos del camino.
3.—Consérvense todas las ruedas en alineación perfecta.
4.—Ténganse los frenos siempre igualados.
5.—Colóquense los neumáticos como es debido.
6.—Enderécense o límpiense los aros doblados u oxidados.
7.—Háganse reparar sin pérdida de tiempo los cortes superficiales y las roturas internas.
8.—Pónganse las cadenas, cuando las usen, como es debido.

SEIBERLING

LA GOMA PROTEGIDA

está representada ahora en Cuba por la

COMPANIA IMPORTADORA DE GOMAS SEIBERLING, S. A.

sucesora de la disuelta razón mercantil de "Menéndez y Cía., S. en C", siendo su Presidente-Administrador el Sr. Ramón Menéndez.

Oficinas y depósito: ZANJA 74

Teléfono U-4949

Desarrollo del Autogiro la Cierva en Norteamerica

Los directores de la Pitcairn Aviation Corporation anuncian que sus talleres y aeródromo Pitcairn Airfield, serán usados exclusivamente para el perfeccionaimento del autogiro La Cierva.

Dicen que el número de particulares que adquieren autogiros aumenta rápidamente siendo uno de los últimos clientes un periódico de Detroit, que va ausarlo para llevar a sus reporters y fotógrafo a sitios inaccesibles para otra clase de aparatos de aviación.

Los primeros autogiros adquiridos por la Marina serán entregados en el mes actual.

"STANDARD" MOTOR OIL

la base de un funcionamiento placentero

Para protección de Ud., ahora, el "Standard" Motor Oil legítimo sólo se vende en esta lata sellada.

"Guíese por esta marca"

STANDARD

Si desea Ud. gozar de la potencia aumentada y el funcionamiento más suave de su automóvil lubrifique el motor con "Standard" Motor Oil.

Golpeteos, "pannes", y reparaciones costosas cesarán, pues el "Standard" se refina científicamente para proteger al motor de su automóvil contra los destrozos de la fricción y el calor.

Vacíe y rellene su cárter con "Standard" Motor Oil a cada mil kilómetros. Esto garantizará a Ud. muchos más años de automovilismo placentero.

Use Gasolina "Standard" Belot—es la preferida

Standard Oil Company of Cuba

"STANDARD" MOTOR OIL

MT 5

VARIOS GARAGES QUE VENDIAN GASOLINA A 25 CTS. EL GALON FUERON SORPRENDIDOS POR LA POLICIA CON MEDIDAS DE DOBLE FONDO

La Cámara de Comercio de Automóviles de Cuba y la policía perseguirán tenazmente a los defraudadores, que poniendo precios más bajos del costo, estafan al público.

Nuestro estimado cólega **«Información»** fulminante, sutilísimo, y maravillosamente informado diario de la tarde, en su número del día 3, dejó asombrado a nuestro mundo automovilista, publicando en sus leídas páginas una sensacional información, sobre la burda estafa, que con impunidad manifiesta, estaban realizando diariamente varos Garages de esta ciudad con la exhibición de un Cartel ofreciendo la gasolina a un precio sumamente bajo de 0.25 centavos galón, respaldando tal estafa al público con medidas de **doble fondo** que impunentemente usaban para la venta de gasolina y aceite.

Un raid llevado a cabo por nuestros impavidos expertos dió lugar a éste affaire, que tantas veces ha sido denunciado en nuestra Sección y que tantas veces ha denunciado la Revista «El Automóvil de Cuba» órgano de la Cámara de Comercio de Automóviles quien a pesar de la tenaz e insistente campaña, obtuviera otra cosa que una marcada indiferencia y un punible y absoluto abandono.

Una fotografía reproducida en el cólega de referencia, avaloraba la información; en tal fotografía, se amontonaban enorme cantidad de medidas de **doble fondo** con las que se engañaba y estafaba al incauto automovilista que atraído por el letrero anunciador de la gasolina, creía de buena fé que la compra en esos establecimientos significaba una economía manifiesta.

Conviene aclarar para satisfacción de nuestro honorable y sufrido comercio del automóvil, y para orgullo de la Cámara del Comercio de Automóviles, que los tales titulados Garages, ni son comerciantes del giro, ni asociados de la Cámara de Comercio, y si una clase de aventureros maleantes, que respaldados por poderes invisibles, han podido gozar de ésta impunidad y burlarse, tanto del comerciante de automóviles como de la Cámara del Comercio de Automóviles; valiéndose de la pasividad, de las autoridades encargadas de velar por los ntereses; tanto del público, engañado con tales métodos reprobables, como, por el interés de los mismos comerciantes del giro, a quienes perjudicaban en su negocio hasta llegar a la suposición, que el comerciante honrado que vendía el artículo gasolina a su justo precio, era quien trataba de cobrar un precio abusibo al automovilista consumidor.

El mal es viejo, ya hace bastantes años que tales comerciantes aventureros, al margen de la ley estafan y burlan al público y hora es ya que nuestras autoridades tomen cartas en éste asunto, cuando menos, para escarmiento de tales detestables manejos; esperamos que por las autoridades le sean retiradas las licencias a esos titulados Garagistas, a quienes se les ha sorprendido con el cuerpo del delito de estafa a la comunidad, con esas medidas de **doble fondo.**

Hay una Cámara de Comercio de Automóviles, que representa la totalidad de los comerciantes de éste giro, y el público debe de fijarse que la casa que no pertenezca a éste organismo legal y respetable, es casa pirata, que está al margen de la ley, ya que ésta entidad Cámara de Comercio de Automóviles, rechaza de su filas a todos éstos titulados garagistas, que operan al margen de la ley, con la divisa de estafar al público, que candorosamente se sugestiona con los letreros burdos de un precio de gasolina bajo, muchas veces por más bajo costo del que las Compañías que manipulan éste artículo venden a comerciantes.

Nuestras autoridades sempre han padecido del duro mal de hacerse oídos sordos, a toda llamada justa que los verdaderos organismos representativos del Automóvil, para solucionar los asuntos que atañen al desenvolmimiento y mejoramiento del mismo; cada vez que se nombra una Comisión para estudiar algo con referencia al automóvil, éstas Comisiones son formadas por miembros completamente ajenos al automóvil así como desconocedores del mismo, y de ahí el fracaso horripilante de éste comercio, que debiera ser próspero y rico, quien además está manejado por cubanos en su casi totaldad.

Ahora msmo el Consejo Deliberativo de nuestro flamante distrito Central, acaba de conocer una moción, presentada, bajo el pretesto de una revisión de Títulos de Chauffeurs, para aplicar un nuevo impuesto, así como otra moción para hacer obligatorio el uso del Taxímetro, tenaz pesadilla de nuestro mundo automovilista, no por lo que significaría su implantación, si ésta fuera estudiada y regulada por personas competentes y autorzadas, después de concienzudo estudio, sino por el affaire que encierra, la dura argolla de un privilegio irritante, que hace tiempo rueda a traves de nuestro ambiente.

Una Comisión especial estudia éste vital asunto, la que seguramente será integrada vor unos señores del Consejo, que es de suponer nada sepan de automóviles y menos de sus necesidades; comisión presidida por el Dr. José Genaro Sánchez, persona seguramente notable e inteligente, pero completamente desconocida de nuestro mundo automovilista, y de cuantas Cámaras de Comercio y nuestra ciudad; no nos cabe duda que tanto la ponencia, como la Comisión harán, ya lo sabemos, una ley sobre tal particular, que bajo ningún concepto puede tener la sanción de las clases afectadas, a quien ni por mera cortesía se les consulta, sobre tan importante particular.

Estamos en la brecha y no dejaremos de vigilar ni un solo momento todas éstas lamentables actividades, esperamos ver el fallo de nuestras autoridades, en el escandaloso caso de las medidas **de doble fondo,** y daremos a conocer desde ésta Sección con todos los detalles la forma de como se castigan éstas punibles infracciones, que debemos esperar no constituyan un peligro ni un execrable bochorno, para los que, por la ley, tienen el deber de velar por la dignidad de los gobernados, nosotros sabemos que hay jueces, y por tanto debemos esperar su justo no dudamos en calificar como burla sangrienta y estafa al público.

El Nuevo Sistema de Carburación Delco

Hace unos meses expusimos un sistema de carburación «hacia abajo», en que la mezcla penetraba en los cilindros auxiliada por su propio peso, contra lo que ocurre ordinariamente, y el fundamento de este carburador por gravedad nos pareció tan natural y tan lógico que consideramos como fácil profecía anunciar una rápida y general difusión del nuevo procedimiento, ya que esto solo dependía de una puesta a punto de orden mecánico por completo independiente de las propias excelencias del principio que regulaba su funcionamiento. Actualmente, que sepamos, son ya tres los tipos de carburadores por gravedad construidos por firmas muy potentes, y en el pasado salón de Nueva York han ido equipados con aquél sistema modelos de serie de marcas de coches muy acreditadas.

Creemos que una suerte análoga aguarda al nuevo procedimiento de carburación que vamos a describir y que con los recursos considerables de que dispone ha ensayado y se propone difundir la Delco Products Corporation, filial de la General Motors. La gasolina y el aire no circulan en la carburación Delco favorecidas por el peso, pero tampoco contrariadas por él, pues los dos componentes se desplazan por un recorrido horizontal y penetran en los cilindros a la misma altura de las válvulas. Pero son otras las características esenciales del Delco.

El carburador y la tubería de admisión corriente están dispuestos para suministrar al motor una mezcla más o menos potente con ayuda del calor; el sistema Delco, en cambio, proporciona una mezcla fría y resuelve el problema de la distribución en los cilindros de una manera original.

Recientemente, y sobre todo como consecuencia de las famosas experiencias de Ricardo, se ha señalado la importancia decisiva que en la formación de una mezcla íntima y homogénea tiene la turbulencia de los gases y la propia comprensión de la mezcla, hasta el extremo de no considerarse la pulverización previa como requisito primordial en la preparación conveniente de los gases carburados; algunos llegan a considerar esta pulverización como completamente inútil y trasladan toda la eficacia en la formación de una mezcla apta para producir una buena explosión a las operaciones que tienen lugar en el interior del cilindro. Sin duda, este es el punto de vista de la **Delco Corporation,** por lo que vamos a exponer.

En la carburación **Delco** no se recurre a ningún manantial de calor ni a ningún artificio suplementario para vaporizar la mezcla antes de la entrada en los cilindros. La tubería de admisión, propiamente dicha, no suministra más que aire puro. Dentro de ella, otros tubos que van de los surtidores a cada grupo de dos cilindros, dejan pasar la gasolina que es arrastrada por una corriente de aire.

Desde luego, algo de gasolina se vaporiza en el paso por los tubos, pero la mayor parte entra a través de las válvulas en estado líquido y allí se mezcla con el aire que llega al mismo tiempo. La vaporización de la gasolina se realiza a causa de la turbulencia del aire en los tiempos de admisión y de compresión, del calor residual de los gases de escape y del calor desarrollado en la compresión.

El principal objeto de los ensayos que condujeron a la adopción del sistema de carburación en frío, era eliminar la calefacción de la mezcla en la tubería de admisión, considerando lógicamente que cuanto más baja sea la temperatura de los gases carburados mayor será el peso de la cilindrada. Es bien sabido que cuanto menos ligera sea la cilindrada, si las demás circunstancias son iguales, explotará con más energía y es por ello por lo que la calefacción de la mezcla en el sistema normal tenía un límite que no convenía rebasar: por un lado se mejoraba con la calefacción la homogeneidad y la intimidad de la mezcla, pero como se realizaba a costa de la cantidad o peso de la cilindrada, el perjuicio por este concepto llega a superar pronto a las ventajas que produce. No es preciso insistir sobre esto: si no fuera por la contrapartida inmediata que trae consigo, se calentaría al máximo la mezcla en todo tiempo y aunque el motor estuviera caliente.

Una mezcla calentada ofrecía además, por su misma homogeneidad, consecuencia de ese vaporización previa de la gasolina que produce el calor, la ventaja de facilitar la distribución en los cilindros, y aun puede decirse que era ese su principal objeto; se comprende que vaporizando la esencia, estos vapores forman con el aire, que es otro gas, una mezcla más uniforme, más homogénea, que la que resulta si la gasolina está líquida, y una mezcla en aquellas condiciones, que en todas sus partes pesa igual y tiene igual composición obedecerá a las llamadas iguales de todas las aspiraciones de los cilindros en la misma forma, es decir que se distribuirá entre todos éstos de una manera igual y regular, una mezcla de un gas, y un líquido es de composición forzosamente desigual por la misma manera de formarse, ya que un líquido y un gas que se unen por la acción de la misma fuerza (la de aspiración), aunque el líquido esté pulverizado, no responden por su diferente peso específico de la misma manera a esa atracción que ejercen los pistones. En resumen, una mezcla calentada, y por tanto con la gasolina previamente pulverizada antes de entrar en el motor, se distribuye bien entre los cilindros, pero **Delco** considera que se distribuirá, no ya mejor, sino insuperablemente haciendo entrar al aire por un lado y a la gasolina por otro: si los conductos para cada cilindro son iguales la dosificación de la mezcla será evidentemente identica en todos los cilindros y en todas las circunstancias.

Las primeras experiencias se realizaron con un motor de un cilindro y desde el primer momento la potencia de la explosión no fué menor que la de una mezcla vaporizada de antemano; para que la prueba resultara más decisiva, el combusible empleado fué el kerosento que se vaporiza con menor rapidez que la gasolina. Quedó así probado que la calefaccón era un requisito de buena distribución, lo que naturalmente no podía ponerse en evidencia en un motor de esa clase, continuándose los ensayos en un seis cilindros.

HUDSON-ESSEX AUMENTAN SUS VENTAS

Las ventas para el mes de Abril de automóviles **HUDSON-ESSEX** excedieron en más de un 40% las del mes de Marzo, continuando así el aumento mensual que ha persistido desde que los modelos presentes fueron introducidos.

William J. McAneeny, Presidente y Aministrador General de la Compañía ha manifestado que «Abril ha sido el mejor mes que Hudson y Essex han disfrutado desde el mes de Junio del año pasado».

Las ventas de Enro de 1931 mostraron un aumento de un 28% sobre las ventas de Diciembre; Febrero mostró una mejora de 15% y Marzo a su vez, sobrepasó las cifras de Febrero por un 38%.

La Hudson fué una de las compañías que este año tuvo utilidades durante su primer trimestre de operaciones.

¡GASOLINA A 2 CENTAVOS GALON!

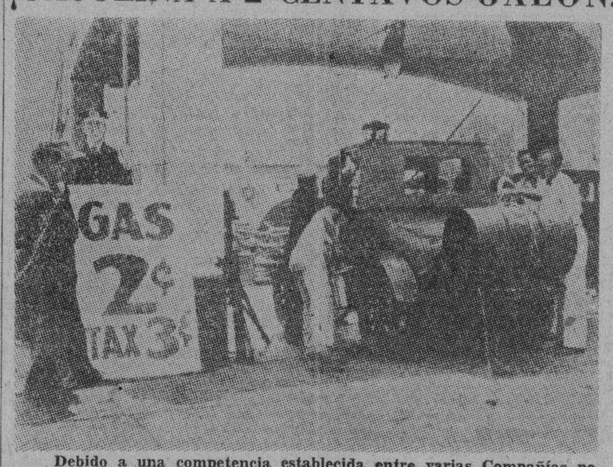

Debido a una competencia establecida entre varias Compañías petroleras de California, se ha dado el caso en días pasados que el precio de la gasolina ha sido de 2 centavos el galón más 3 de impuesto que hacen un total de 5 centavos galón. En el adjunto grabado vemos una estación de servicio de Hollywood, Cal., despachando a un automovilista cincuenta galones de gasolina. Según manifestaciones del dueño de la estación, ésta ha vendido un promedio de 30.000 galones diarios de gasolina. ¿Verdad que dan ganas de irse para California?

Funcionamiento infalible

Un automóvil provisto del acumulador EXIDE está asegurado contra averías de acumulador, en tanto que se conceda a éste el mínimo de cuidado que todo acumulador requiere. Es esta seguridad lo que ha hecho del EXIDE el favorito de millones de automovilistas.

Exide

EL ACUMULADOR DE LARGA VIDA

Distribuidores para Cuba
COMPANIA NACIONAL DE ACUMULADORES, S. A.
Avenida de la Republica 93, Havana

THE ELECTRIC STORAGE BATTERY COMPANY, Filadelfia, E.U. de A.

UNA NOVEDAD

El ACABADO PRODIGIOSO

¡DULUX

No es pintura, ni laca, ni barniz, ni esmalte

Es un nuevo y sensacional producto, un prodigioso acabado para todas las superficies, extraordinariamente duradero, que la casa E. I. du Pont de Nemours & Co., Inc. ha logrado perfeccionar como creación suprema de la pericia científica y la experiencia práctica de sus laboratorios. Solicite detalles completos sobre el acabado DULUX y ahorrará una buena suma de dinero. Pídanos informes sin compromiso alguno de su parte.

E. I. du Pont de Nemours & Co., Inc

DU PONT

REG. U. S. PAT. OFF.

Cía. Cubana de Importación

Zenea 162 Habana

Tel. A-4494

No sigáis ciegamente a otro coche que va a doblar, fiados en que «si él pasa, yo puedo pasar también porque él podrá pasar justamente delante de otro coche que venga en sentido contrario y vosotros recibiréis el choque sin remedio.

Nunca digáis: «Tanto importa, yo paso; estoy en mi derecho», cuando un movimiento del freno puede evitaros una colisión con otro vehículo cuyo conductor parezca ignorar el código de la ruta.

EL NUEVO

"OCHO SUPREMO" HUDSON

ELIMINA EL CANSANCIO QUE PRODUCE EL MANEJAR

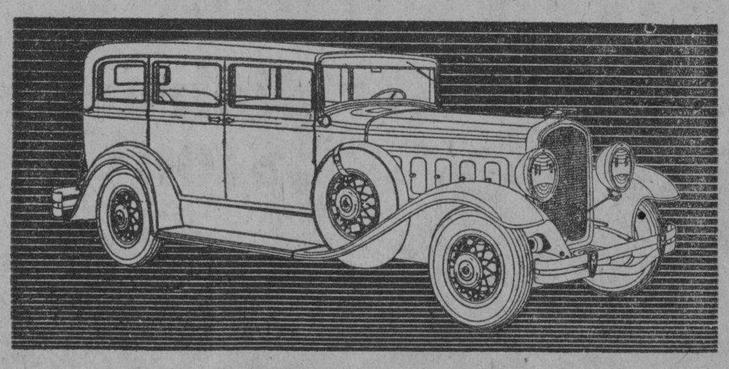

Siéntese detrás del timón de un Hudson, milla tras milla—hora tras hora—y observará la ausencia completa de todo cansancio. Lo sentirá confortable y de andar suave. El "OCHO SUPREMO" combina la suavidad de motor con el fácil manejo y amplitud, eliminando todas las posibilidades de fatiga, manejándolo o viajando en él.

Un confort de marcha poco común es cualidad innata del Hudson—producido por su dirección suave—su muellaje patentado—sus carrocerías dotadas de aisladores acústicos que eliminan el ruido. Y sin embargo, el «OCHO SUPREMO» continúa vendiéndose al precio de un «SEIS».

Ud. no puede apreciar con la vista este raro confort de marcha. Debe probarlo, manejándolo o montándolo personalmente. Llamenos y le demostraremos como rueda ese carro y cuanta verdad encierran estas afirmaciones.

Descanse viajando en HUDSON

VENTAJAS DEL "OCHO SUPREMO"

Belleza moderna—Interiores lujosos a prueba de ruidos—Sistema de enfriamiento mejorado—Anchos asientos delanteros y traseros ajustables—Suave motor de 87 H. P.— Manecilla para levantar el parabrisas, operada con una sola mano—Rejilla del radiador, niquelada al cromo—Compensador de vibración Lanchester.

J. ULLOA Y CIA.

PRADO 5. TEL. M-7952

M.E.C.D. 2016

Comentarios

por ALBERTO GIRO

"La Noche del Radio", celebrada ayer en el "Summer Casino" a beneficio del "Radio Club de Cuba", constituyó un magno acontecimiento artístico y social, y un gran triunfo para la Directiva de esta asociación.

Empieza a ser el "Radio Club de Cuba", lo que tanto anhelamos: una sociedad importante, vinculada con todos los asuntos de radio, y con halagador porvenir.

La fiesta de anoche fué una evidente demostración de las simpatías con que cuenta este Club.

El comercio, los dueños de plantas trasmisoras, los artistas y el público, acogieron con entusiasmo el beneficio del "Radio Club de Cuba", y fué un éxito, del que nos ocupamos en esta misma página, aparte.

Deseamos enviar desde estas líneas, nuestras gracias a los señores José Francisco Vázquez y Muzy del Barrio, Gerentes del "Summer Casino" por su valiosa cooperación.

Piñeyro, el estimado compañero de "La Semana", nos alude en su última sección, preguntándonos sobre la Ley de Radio.

Creemos que, en muchas ocasiones hemos informado cómo marchan esos trabajos, pero para complacer a tan querido compañero, vamos a referirnos nuevamente a este asunto.

La Ley de Radio, mejor dicho, el Ante-Proyecto de Reglamentación o de Ley que definitivamente regulará las comunicaciones radioeléctricas, broadcastings, etc., es un trabajo concienzudo, de mucho estudio, de muchas consultas; un trabajo que no puede realizarse en dos días.

¿Está o no terminado? He ahí la pregunta, a la qué contestaremos.

La Sub-Comisión de Radio ha terminado totalmente el Ante-Proyecto de Ley, y lo ha remitido a la Comisión Nacional en pleno, para que ésta lo discuta y apruebe. Y, en efecto, los miércoles por las tardes, se reúne en el local de la Secretaría de Comunicaciones la citada Comisión, para cumplir con su cometido.

Falta muy poco para que la Ley de Radio quede totalmente terminada, y entonces se dará a conocer. Mientras tanto, sería inútil, ya que los señores comisionados, están realizando las oportunas modificaciones al Ante Proyecto creado por la Sub-Comisión.

Mañana por la noche celebrará el Radio Club de Cuba Junta General Ordinaria y Extraordinaria, siendo esta última para tratar de la modificación del Reglamento, y por tanto de trascendental importancia para el futuro de dicha sociedad.

La ponencia presentada por el Dr. Carlos de la Torre, comprende un nuevo Reglamento, basado en las experiencias de nuestras mejores sociedades, con las modificaciones que él, de acuerdo con una comisión Codificadora, ha hecho; pero constituye un trabajo admirable que deben conocer todos los socios del "Radio Club de Cuba", que anhelen el progreso y mayor desarrollo del mismo.

RADIOFAN DE LOS PRIMEROS, CONSERVA AUN COMO RELIQUIAS ANTIGUOS ACCESORIOS DE RADIO

ADOLFO GONZALEZ, DIRECTOR DEL DEPARTAMENTO DE RADIO DE «LA ISLA DE CUBA». ES ANTE TODO, UN FERVIENTE ADMIRADOR DE LA MAS MODERNA DE LAS CIENCIAS: LA RADIO

ADOLFO GONZALEZ

Inteligente laborioso Jefe del Departamento de los Radios «Clarion», en «La Isla de Cuba», de los señores Victor Campa y Cía.

Lector: ¿habéis tratado alguna vez al señor Adolfo González, el activo Gerente del Departamento de los Radios «Clarion», en «La Isla de Cuba»? Si no lo conocéis, bastará con que le recordéis los famosos primeros bombillos de radio, aquéllos que consumían dos o tres amperes por hora, o tal vez un acumulador, o le habléis del primer «super heterodyno» que se hizo en Cuba, para que, en seguida, encontréis un camarada, un «radio fan».

Adolfo González, es una de esas personas observadoras, de carácter apacible, pero de rápida concepción. De pocas palabras en los negocios, y de firmes decisiones, es, en cambio, ferviente admirador de la más cautivadora de las ciencias modernas: la radio.

Cuando, allá por los años de 1916 «sonó» la palabra radio en Cuba, tuvo en González, un sincero adepto. Compró cuantos accesorios llegaron, tubos al vacío, condensadores, grid leaks, resistencias, etc.,; fué asiduo a las tertulias de Ramírez y se detuvo, aun en los instantes en que iba más de prisa, para examinar una novedad en radio, un pequeño accesorio que significaba, avance, progreso, conquista... Y ¡claro está! construyó de todos los circuitos conocidos y por conocer, quemó bombillos, sintió los habituales corrientazos, y la grata sensación de terminar el más complicados «super heterodyno», con multitud de bombillos, y oirlo funcionar a las mil maravillas. Tiene records de distancias en recepciones. Ahí tenéis al señor Adolfo González, Jefe de Radio de «Clarion» en Cuba, o mejor dicho de «La Isla de Cuba», mostrando sus actividades y sus conocimientos con rotundo éxito; y ahí tenéis aun al señor González, conservando cual reliquias los primeras artefactos de radio que compró, pero conociendo «a fondo», por experiencia propia, lo que es un «Super Heterodyno», un «push pull», etc.

Y ahora solo nos habla de «Clarion», una marca que surgió nada menos que de una de las más grandes fábricas de accesorios: The Transformer Corporation of America» conocida en el mundo entero, por la calidad de sus productos.

Las exigencias de al vida actual hacen cada mes más corto el tiempo, y los verdaderos «radiofans» ya no pueden dedicarle tiempo a las investigaciones científicas; apenas si alcanza para las actividades comerciales.

Los Cantantes Unidos en el Próximo Concierto del DIARIO, Desde la CMW

FRANCISCO NAYA

.Tenor de grandes facultades que. .figurará en el programa «Ideal». .que trasmitirá la C. M. W. hoy a la. .una de la tarde. Panchito Naya se- .rá también la figura central del. .próximo programa de la Hora Múl- .tiple, el miércoles, por la C. M. W..

Un gran Concierto Extraordinario ofrecerá el DIARIO DE LA MARINA en su transmisión semanal del próximo jueves, por la Estación C. M. W. El programa de ese Concierto Extraordinario estará a cargo de la famosa institución «Cantantes Unidos de Cuba», que tan adecuada cultura de las artes vienen realizando en sus transmisiones por Radio.

Tomarán parte en él la Soprano Alice Dana de Pino, cuya primorosa voz y delicado temperamento artístico cautiva al auditorio; la mezzo soprano Tomasita Núñez de Guzmán, maestra del bien decir que entusiasma con sus interpretaciones; los tenores Francisco F. Dominicis, Director Artístico de la Asociación y una de nuestras glorias nacionales, cuyo nombre ha paseado por los principales teatros de Europa, y Mario Castro Chané, artista meritísimo, de preciosa y fresca voz; y el barítono Antonio Utrera, artista exclusivo de la «Victor», que posee una agradable y extensa voz.

Además oiremos a la notable concertista y pianista acompañante de los «Cantantes Unidos de Cuba», graduada del Conseavatorio Peyrellade, señorita Anita León y Román, y el magnífico violinista Enrique López, uno de los alumnos predilectos del maestro Joaquín Molina y una de nuestras legítimas glorias del arco.

Conocidos de nuestros lectores los nombres de los artistas que integran el programa a cargo de los «Cantantes Unidos de Cuba», podrán imaginarse la importancia del mismo, no solo por los números que en él habrán de interpretarse, sino por lo que significa en nuestro mundo artístico los nombres de las personas que a esa gran Asociación pertenecen.

UN FABRICANTE DE RUIDOS

Mr. A. W. Nichols, imitador o fabricante de ruídos en el «American Columbia Broadcasting System», sintió desde muy joven la vocación de esta profesión tan extraña.

Hace 23 años que debutó como imitador de ruídos en una compañía trashumante de variedades que daba además algunas cintas cinematográficas.

Nichols se ponía detrás de la pantalla y sonorizaba la película.

A medida que el cine se perfeccionó Nichols mejoró también de posición.

Y detrás de la pantalla pasó a un palco proscenio aunque su trabajo era siempre el mismo.

Se veía entonces que sus aspiraciones iban más allá que las de sus colegas; quería ser maestro en su arte, un artista del ruido.

Para imitar lo más perfectamente posible un ruído se pasaba varias horas oyéndolo y tratando de reproducirlo, para lo cual construía un aparato. Con frecuencia el ruído del aparato no acababa de gustarle y entonces volvía a su observación y a escuchar hasta que había encontrado el defecto.

Todos estos pequeños aparatos los reunó en un gran instrumento que se hubiera podido llamar el «órgano de los ruídos» que funcionaba por medio de una serie de botones instalados en una mesa y que estaba colocado en el escenario del teatro porque ya entonces había dejado su vida trashumante y había obtenido un contrato fijo.

Cuando pasó a la compañía de películas sonoras su voluminoso aparato no le fué ya tan útil, pues había que llevar a diferentes estudios la producción de determinados ruídos y era muy molesto transportar una máquina tan grande y complicada, por lo que Nichols tuvo que volver a los aparatos aislados. En su repertorio tiene la imitación de toda clase de ruídos y es curioso observar que el qne produce el maullido del gato es mucho más grande que el del rugido del león.

Como puede suponerse es muy difícil reproducir de manera exacta algunos ruídos y vamos a dar un ejemplo: no hace mucho se encargó a Nichols que imitase el ruído de un hacha que se afila. A vuelta de muchos experimentos pudo caer en la cuenta de que no había nada mejor que frotar un papelde lija con un objeto metálico.

LAS GRANDES LONGITUDES DE ONDAS NO RESULTAN ECONOMICAS

Antiguamente el servicio telegráfico empleaba para grandes distancias longitudes de onda comprendidas entre 10.000 y 20.000 metros. Después fueron sustituídas por la onda corta porque ésta resulta más ventajosa para las comunicaciones a grandes distancias, puesto que las emisoras de esta clase consumen mucho menos energía. Así, poco a poco, las estaciones de onda larga fueron sustituídas por otras de onda corta.

La estación de onda larga de Eilvese, cerrada desde hace tiempo y que antes colaboraba con Nauen en onda comprendida entre 10.000 y 20.000 metros para las comunicaciones ultramarinas, será derribada por orden de la Dirección de Comunicaciones de Alemania.

APARATOS ELECTRO-DOMESTICOS ANTIPERTURBADORES

Cada día son más numerosos los fabricantes de aparatos electro-domésticos que se preocupan de las perturbaciones en los aparatos de radio. Esto trae como consecuencia la gran satisfacción de los radio aficionados y de los compradores de los aparatos electro-domésticos, los cuales se ven cada vez más amenazados de comparecer ante el juez si sus aparatos molestan en las audiciones radiofónicas.

En la feria de Leipzig (Alemania) se veían muchos aparatos domésticos que, además de ser baratos y cumplir su cometido a la perfección, tenían la preciosa cualidad de no producir perturbaciones radiofónicas.

EMISORA DE ONDA CORTA DE AFICINONADOS EN POLONIA Y AUSTRIA

En los últimos tiempos se han empezado a conceder a los aficionados autorizaciones para radiar. En la primera nación hay ya 27 estaciones de esta clase con la señal de SPL. En número de emisores de onda corta austriacos es de 15, con una señal que empieza por U01, U02 o U03.

"LA NOCHE DEL RADIO" EN EL "SUMMER CASINO" RESULTO BRILLANTISIMA

Los principales artistas de nuestras «Broadcastings» tomaron parte en el «show», como deferencia al «Radio Club de Cuba».

GRAN TRIUNFO DE LA ACTUAL DIRECTIVA DEL «R. C.»

«TROVADORES LIRICOS DE CUCA»

Presentamos en esta foto a los celebrados travadores líricos, compuestos por: Jorge Maury, Director; Roberto de Moya, guitarra prima; Raul Dominguez, tenor y Manuel Fontanals barítono. Este conjunto fué muy aplaudido en La Noche del Radio, en el «Sumer Casino». Pertenecen a la «CMC».

La prensa capitalina ha venido publicando casi a diario detalles de «La Noche del Radio», ésto es, la magna fiesta organizada por el «Radio Club de Cuba», con la decidida y entusiasta cooperación de los señores José Francisco Vázquez y Arturo del Barrio, asi como del señor Tosquella, y que se llevó a cabo anoche con brillantísimo éxito, en el lujoso Cabaret del «Summer Casino» de la Playa.

Esperábamos, desde luego, que la fiesta resultara grandiosa; pero, en honor a la verdad, tenemos que confesar que superó co ncreces a nuestras esperanzas. El público acudió en cantidad enorme, a tal extremo que no se podía dar un paso en el amplio salón del Cabaret.

Bajo la dirección de los señores Tosquella y Miró se hizo el adorno, en el salón, que consistía en dos torres sosteniendo una antena, la cual fué semejada con guirnaldas de bombillos eléctricos de colores. Las torres fueron adornadas con flores y guirnaldas.

Desde las diez de la noche comenzó a llegar la concurrencia. A esa hora, inició también la Cuban Teleprone Co., por medio de su emisora «C. M. K.» la transmisión de los números que ejecutaron sucesivamente las diversas orquestas, entre las que se encontraban «Curbelo Serenaders», el «Grupo Típico Santiaguero», y la del maestro Tomás Corman, que procedía de la «C. M. W». Todas se lucieron con lo mejor de su repertorio.

Más tarde empezaron a llegar los artistas que, en honor del «Radio Club» se ofrecieron para cubrir el «show» extra. Conforme hacían su entrada eran presentados, frente al micrófono de la C. M. C., por el popular «speaker» Remberto O-Farril, designado Maestro de Ceremonia de la Fiesta.

Entre los elementos de nuestro mundo artístico que tomaron parte citaremos a María Cervantes de Aulet, cuyo nombre constituye un timbre de orgullo para Cuba; Hortensia Coalla, soprano meritísima, de excelentes facultades; Sergio Acebal, el gran Acebal, que nos dejó conocer personalmente a «Catuca», su compañera inseparable...; Pepe del Campo, que a su regreso de New York, nos trajo a «Don Jaime», hablando inglés; Adolfo Otero, de inimitable personalidad, llevó a Ramonin al Casino y Sevilla, Arnaldo Sevilla, a Don Ramón, una pareja popular. Además, el tenor Emilio Medrano, interpretó algunos preciosos números, e hicieron otro tanto, los famosos Trovadores Líricos de Cuba, el Cuarteto Floro-Zorrilla con Higinio y Floro, el tanguista Emilio Graña y su gran acompañante Emilio Díaz; el trovador Guyun, y finalmente, el joven humorista, autor, actor, etc. Pablo Medina, que es «múltiple», realizó graciosas imitaciones y dijo oportunos chistes.

Todos los números extras del «show» presentado fueron trasmitidos por la emisora C. M. C. que instaló micrófonos movibles en el centro del «ring» de baile.

¡Cuanta animación se advertía!

Concurrieron a la «Noche del Radio» numerosos miembros del «Radio Club de Cuba», del comercio y la prensa, contribuyendo así al mayor éxito de la fiesta.

Y es así, como se hizo anoche, la única forma en que, con rapidez, podrá levantasre el «Radio Club de Cuba» sociedad cubana, única de esa índole en nuestra República, a la altura que debe ocupar entre nuestras asociaciones nacionales.

Desde estas líneas, reiteramos nuestro agradecimiento a los señores Vázquez y del Barrio, Gerentes del «Summer Casino», y a todos los elementos artísticos y dueños de plantas emisoras, que tan generosamente han brindado su concurso al «Radio Club de Cuba».

HORTENSIA COALLA

Excelente Soprano que, en «La Noche del Radio», ayer, en el «Summer Casino» conquistó cálidos aplausos, cantando algunas de sus creaciones.

LA EMISORA POLACA

La superestación polaca de Rasyn-Varsovia (160 kv), se oye sobre galena en un radio de 400 kilómetros.

Eduardo Hernández Asiain, en la Próxima Hora "Majestic" Desde la Emisora C M K

EDUARDO HERNANDEZ ASIAIN
Notable violinista cubano que tomará parte el próximo miércoles en la Hora «Majestic», interpretando selectas obras musicales.

La Hora Majestic del próximo miércoles 10 del actual, presentará un programa interesantísimo, y como siempre, de lo más selecto posible.

Como principal atracción figura Eduardo Hernández Asiain joven y notable violinista cubano de extraordinarias aptitudes. A propósito de este gran artista cubano, nos es grato reproducir las siguientes líneas escrita por el maestro Pedro Sanjuán, refiriéndose a los comienzos de sus estudios.

«A la edad de siete años, Eduardo Hernández Asiain comienza sus estudios, y desde este instante, su padre, como único maestro, va iniciándole en los secretos de la técnica hasta conseguir un rendimiento envidiable de las bien dispuestas facultades del joven artista. Luego, a los 15 años Hernández Asiain obtiene medalla de bronce en los concursos del Conservatorio de Música y Declamación de la Habana, y meses más tarde, al terminar del mismo plantel, la codiciada Medalla de Oro que el Jurado en pleno, ante el público y sin deliberación secreta, le otorga después de ejecutar el Concierto de Mendelssohn con acompañamiento de sexteto de cuerda y piano.

La Hora Majestic, fiel a sus propósitos de presentar artistas cubanos de verdadero relieve, que prometan gloria para el arte de nuestra patria, nos brindará la ocasión de oír a este distinguido violinista, cuyos méritos podrá juzgar la culta audiencia de radio.

A continuación insertamos el programa, a cargo de Eduardo Hernández Asiain y la Orquesta Majestic, bajo la dirección del Maestro Andraca:

Concierto op 16 de Beriot para Violín y Orquesta.

El Vuelo del Moscardón, de Rimsky-Korsakow.

Melodía Hebrea, de Ochron, arreglo de Auer.

Liebesreud de Kreisler.

Danza Española de la Vida Breve, de Falla.

La Orquesta Majestic cubrirá un programa compuesto por lo mejor de su repertorio.

La trasmisión comenzará a las 9 de la noche, desde la emisora CMK, 730 kilocicios y actuará como anunciador el insustituible J. M. D'Oliva.

DON MANUEL A. RAMOS, GERENTE DE "LA CASA GRANDE NOS" HABLA SOBRE EL "CROSLEY"

Hace algunos días, visitamos a nuestro distinguido amigo, el señor Manuel Ramos, Gerente de «La Casa Grande» y persona afabilísima. Conversamos sobre la nueva línea de radios que ha tomado esa rica firma comercial, y que no es otra mas que la «Crosley», nombre que en el mundo de la radio, tiene una alta significación. Crosley, por la WLW, de Cincinnati, por sus modernos equipos, ha logrado en todos los tiempos marchar a la vanguardia del negocio de radio.

Pues bien, el señor Ramos, nos decía:

—Nosotros, «La Casa Grande», no venimos al negocio de radio a competir con las estimables casas dedicadas a la venta de esa línea; por el contrario. Estimamos que es necesaria la venta de aparatos de radios, que todos son buenos; pero, dada la importancia de esta casa, quisimos obtener la distribución exclusiva para Cuba de una marca que por su propio nombre, fuese una garantía. De ahí que hayamos conseguido la Crosley.

¿Quién no conoce en Cuba, la Crosley, y la WLW, de Cincinnati?

Efectivamente, el señor Ramos está muy acertado en sus ideas. Un establecimiento de la importancia y clase de «La Casa Grande», necesita tener la línea de radios, para complacer a su enorme clientela. Y ellos, han tenido la sapiencia de conseguir una marca de primera categoría

NOTICIAS RADIOTELEFONICAS

RADIO PARIS NO RADIARA YA POR LAS TARDES

das En Francia las sociedades privadas de radiodifusión se encuentran frecuentemente en apuros económicos. Su principal fuente de ingresos está en el anuncio radiado que por si solo no es suficiente para cubrir los gastos que ocasiona un buen programa. De esto resulta que muchas estaciones como Radio-Tolosa tienen que limitarse a formar sus programas con música de discos casi exclusivamente.

Radio-París es una de las pocas estaciones francesas privadas que de cuando en cuando da buenos programas. Pero en sete caso la escasez económica ha obligado a suprimir las emisiones de la tarde. En Francia se tienen proyectos que para hacer una completa reorganización de la radiodifusión, proyectos que principian a tomar cuerpo y prometen una gran mejora de la radiodifusión francesa.

UN COUCURSO EN FRANCIA

Se ha organizado un concurso en Francia que tendrá un premio de 4,000 francos para la mejor publicación sobre el significado de la radiofusión, y se tendrá muy en cuenta para la concesión la demostración que haga el autor sobre la influencia que la radio-difusión ejerce en la vida intelectual.

CONSTRUCCION DE UNA NUEVA EMISORA

Se ha decidido después de unos estudios preliminares que se construya una emisora de gran potencia a unos 20 kilómetros de Munich. Es muy problemático que esta estación puede estar terminada en el presente año.

AUDICIONES RADIOFONICAS PUBLICAS

En las grandes ciudades de Francia y Bélgica hay numerosas salas de audición de música fonográfica en las que mediante un módico pago se escucha una selección de discos.

Un avisado hombre de negocios acaba de abrir en París un establecimiento análogo para que el público oiga música radiofónica.

Los paseantes y turistas de la capital de Francia si quieren pasar unos momentos agradables o enterarse de las noticias o cotizaciones de mercados encuentran por un precio reducido al medio de satisfacer su deseo.

LAS PERTURBACIONES RADIOFONICAS Y LA FERIA DE PRAGA

En la feria de radio de Praga se dedicó un departamento especial a la lucha contra las perturbaciones radiofónicas. Se exponían en él, los aparatos generales de parásitos como ventiladores, aspiradores, planchas eléctricas, etc., y a su lado otros aparatos iguales en que la perturbación estaba corregida. Las demostraciones hechas han sido completamente convincentes.

LA RADIOFONIA Y LA RESPONSABILIDAD JURIDICA

La radiofonía no deja de producir dificultades de orden jurídico. Uno de estos problemas es el de la responsabilidad de las palabras pronunciadas ante el micrófono.

El Gobernador del estado de Quebec (Canadá) acaba de resolver que el director de cada misora radiofónica sea el responsable de cuanto se diga ante el micrófono.

Como consecuencia de esta disposición el director de una estacion tendrá que responder ante los querellantes.

NOVEDADES AMERICANAS

La sección textil del ministerio de Comercio americano ha dado a conocer en colaboración con los productores de algodon una nueva clase de papel y cuyo frote no produce ningun ruido; se parece al algodón y tiene la ventaja de que se puede escribir en él con tinta sin que se produzcan borrones.

Es de gran interés artístico la existencia de un papel que no produzca ruido por que resulta molesto en los conciertos y en las conferencias oir como se pasan las páginas cosa que perjudica a la a-ención de los oyentes.

UNA INSTALACION MICROFONICA QUE CABE EN TRES MALETAS

Casi todas las estaciones de radiodifusión poseen una instalacion especial para reportajes que se compone ordinariamente de varios microfonos con sus tripodes, de muchos metros de hilo y de un amplificador microfónico. Todo esto va colocado en un automovil. Sin embargo este sistema tiene un gran inconveniente por que con frecuencia es imposible llegar en vehicul oa ciertos sitios que suelen estar cerrados a la circulación en momentos de acontecimieitos importantes.

Los ingenieros de la emisora americana WGY acaban de poner en práctica otro sistema. Han conseguido meter toda la instalación en tres maletas de viaje de modelo normal; una de ellas contiene tres micrófonas, las baterías necesarias y las lámparas de reserva; la segunda los trípodes, los hilos conductores y también algunas baterías; la tercera un amplificador.

Los técnicos y el locutor pueden llevar cada uno una maleta, atravesar una multitud, montar la instalación en el sitio más conveniente y unirla a una línea telefónica ordinaria.

EMISIONES DE ONDA ULTRA CORTA

El aumento considerable durante estos últimos años de emisoras ha traído como consecuencia que las gamas de longitudes que actualmente se emplean en la radiodifusión sean insuficientes.

Los técnicos de radio persiguen desde hace tiempo una solución para las numerosas dificultades que se presentan con relación a las longitudes de onda.

Los laboratorios de los establecimientos Philips en Eindhoven están realizando experiencias de emisiones con ondas muy cortas para estudiar la posibilidad de las transmisiones radiofónicas en estas longitudes. Las emisiones experimentales de música con 7.85 metros comenzaron en el pasado mes de Febrero y se espera que den importantes resultados para la futura radiodifusión.

Los ingenieros continuan las experiencias en Amsterdam para estudiar en que medida podrán servir estas emisoras de ondas extra-cortas como estaciones locales. Un descubrimiento importante es que las emisiones no se pueden recoger más que en el horizonte visual de la estación de lo que se deduce que no puede causar perturbaciones a unos cuantos kilómetros de distancia.

RADIO VICTOR R-7
8 radiotrones
¡$100!

SUPERHETERODINO

CARACTERISTICAS DEL R-7 (SUPERETE)

El sin rival superheterodino. — Nueva bocina dinámica RCA Victor — Control modulador de tono. — Gabinete atractivo. — Circuito de 8 radiotrones empleando el nuevo radiotrón de rejilla blindada RCA-235.

De venta a plazos y al contado en:

MANUEL Y GUILLERMO SALAS	San Rafael 14	Tel. A-4368
LA NEW YORK	Real 182, Marianao	Tel. FO-7152
VDA. DE CARRERAS Y CIA.	Prado 115	Tel. A-3462
LA CASA DE LA MUSICA	Belascoain 22	Tel. U-5458
EL PROGRESO CUBANO	Monte 139	Tel. A-1959
CIA. CUBANA DE FONOGRAFOS	O'Reilly 89	Tel. A-3128
BERNARDO BARRIE	O'Reilly 57	Tel. A-3262

DISTRIBUIDORES PARA CUBA:
VIUDA DE HUMARA Y LASTRA, S. en C.
RICLA (MURALLA), 83 y 85. TELEFONOS: A-3498 y M-9093

GRANDES PERIODICOS
DIARIO DE LA MARINA
INFORMACION
ORBE
Por $1.60 al mes
LLAME AL A-2425

SOLAMENTE DURANTE 30 DIAS SOSTENDREMOS LA SENSACIONAL REBAJA DE PRECIOS EN TODOS LOS MODELOS DE RADIOS
PHILIPS
APROVECHE ESTA OPORTUNIDAD
PHILIPS S. E. T. Empedrado y Aguiar Teléfono M-2560
DIAZ Y FRANCO
Neptuno Num 121½
Teléfono M-2847
JUAN BONET
Real Nro. 50
Marianao

M.E.C.D. 2016

DURANTE la primera quincena de Junio continuaremos obsequiando con la "statuette" de "EL BOBO", la genial y popularísima creación de Abela, a todo el que adquiera su Radio MAJESTIC.

EL Majestic
SUPER HETERODINO 1931

Diseñado para emplear el Nuevo y Revolucionario Tubo MULTI-MU, es el paso de avance más formidable realizado en la evolución del Radio durante los últimos dos años.

EL Circuito Superheterodino, aceptado universalmente como el más notable de todos los sistemas de Radio-Recepción, labró su fama aún adoleciendo de los muchos defectos que le proporcionan las deficiencias de los Tubos comunes. El nuevo y sensacional Tubo "MULTI-MU", incorporado por primera vez a un circuito Superheterodino diseñado expresamente por

Majestic

realiza el *"sueño dorado"* de la industria del Radio desde su creación: Reproducir diáfana, claramente, *reviviendo* la ejecución de la Orquesta, la voz del Cantante, la palabra del Conferencista, proporcionando a la vez una asombrosa sensibilidad para lograr recepciones de grandes distancias y una selectividad sin paralelo.

El nuevo y revolucionario MULTI-MU

Estos nuevos y maravillosos Receptores constituyen la *"última palabra"* en Radio-Recepción, cuyas admirables cualidades no podrán mejorarse en largo tiempo, y a pesar de la belleza incomparable de sus gabinetes, de la suprema calidad de la mano de obra y de los materiales empleados, que han dado al

Majestic

su reputación sin paralelo, los nuevos modelos se venden por tan poco dinero y en condiciones tan fáciles de pago que, una vez más, se repite en ellos la famosa frase:

"Vd. no puede comprar un Radio tan bueno a ningún precio... aún siendo el MAJESTIC el menos costoso de todos los Radios."

Adquirido de los concesionarios exclusivos.
Registrado en la Oficina de Marcas y Patentes con el número 49.770

MODELO 21 (Con Mesa) $110.00

MODELO 21 (Sin Mesa) $100.00

MODELO 22 $139.50

MODELO 23 $175.00

Todos los Miércoles
Sintonice la Hora MAJESTIC
Desde la Estación CMK
(730 Kilociclos.—Hotel Plaza)
de 9 a 10 p. m.

Majestic

GIRALT

O'Reilly 61 Habana — Tel. A-8467 M-8897

ANUNCIO DE VADIA

PODEROSO MONARCA DEL AIRE

SECRETOS DE LA ATMOSFERA

Por Leon de la Forge

Si preguntáis a un aficionado si tiene algún agravio contra la T. S. H., primero os contestará que su aparato, e' que ha construido él mismo, tiene todas las cualidades; pero que el mes de agosto es realmente muy desagradable, por causa de los numerosos atmosféricos que vienen a fastidiar toda audición. Y, de hecho, por lo menos en esta región de Francia donde estoy en este momento, los atmosféricos no cesan de hacer crepitar el altavoz.

Hasta ahora, los dispositivos empleados para evitar el efecto de los atmosféricos se han mostrado poco eficaces, y si bien la cuestión ha sido estudiada desde larga fecha, el resultado práctico dista mucho de ser satisfactorio.

Tenemos, pues, en medio de las más bellas audiciones, que registrar esas señales desordenadas que, con el «fading», forman la mayor molestia de la Radiodifusión.

Esto bastaría para recordarnos que la atmósfera desempeña un gran papel; pero si no se han podido remediar estos graves inconvenientes que recordamos aquí, por lo menos podemos observar que, en todos los países en que la Radiodifusión está en auge, se han hecho notables esfuerzos para conocer mejor el mecanismo de producción de esas causas de perturbación, para escrutar los secretos de la atmósfera, de los que solo una parte nos ha sido revelada.

La capa de Heaviside, las ondas cortas, los ecos, el «fading» (desvanecimientos), son los principales objetivos de esta investigación, y no se pasa un día sin que nos sea dado saber el resultado de un experimento; sólo el conjunto de estos experimentos podrá darnos una idea general de la importancia de la atmósfera.

El origen y la fuerza de los atmosféricos han dado lugar a las primeras investigaciones.

A decir verdad, el origen, como causa, no ha sido nunca dudoso; desde sus principios, hasta se había pensado en utilizar la T. S. H. para anunciar la llegada de las tempestades y para explorar el campo eléctrico de la atmósfera.

Un ruso, llamado Popov, incluso inventó la antena, tal como la conocemos hoy; su idea no visaba en modo alguno a transmitir señales, pero sí a recibir las que conocemos hoy bajo el nombre de atmosféricos y que nos vienen de la atmósfera.

Son todavía hoy los meteorólogos quienes piden a la T. S.H. información sobre esta atmósfera, la que no tienen mejor manera de explorar.

Nuestra Sociedad de Meteorología ha consagrado a esto la energía de muchos de sus miembros; esta cuestión no preocupa menos a las Sociedades extranjeras que tienen el mismo fin.

Muy recientemente, M. R. A. Watson Watt ha tratado detenidamente esta cuestión en la «Royal Meteorological Society Británica».

Según él, he aquí los principales resultados a que estima se ha llegado, según muy numerosas observaciones.

La intensidad de los atmosféricos es un dato de primera importancia, pues éste no sólo informa sobre la fuerza del campo atmosférico y sobre la variación de este campo, sino que permite, además, darnos cuenta del valor de la perturbación que puede producir en nuestros aparatos radio-receptores.

La intensidad de los atmosféricos es por término medio, cien mil veces más fuerte que la de una señal de T. S. H. usual.

Las perturbaciones ocasionadas por los atmosféricos son a veces notadas muy lejos de su origen; se ha podido comprobar su efecto hasta 7.000 kilómetros de distancia.

La situación total en un punto de la atmósfera, es decir, el campo total en este punto es la suma geométrica de los diversos campos debidos, en su mayor parte hoy, a las emisiones de Radiodifusión, pero cuya componente de mayor amplitud es ciertamente debida al campo propiamente atmosférico.

La fuente de emisiones de estos atmosféricos puede estar situada muy lejos, como acabamos de ver; el autor de la conferencia que estoy resumiendo, reconoce que esta fuente es únicamente una tempestad. En estas condiciones, se explica facilmente que no se puedan tener siempre buenas recepciones radiofónicas hasta cuando la atmósfera en la proximidad del lugar de escucha espura.

Hay en la superficie del globo zonas en que las tempestades son más frecuentes que en otras partes, y hay épocas del año favorables a las tormentas: la fuente de los atmosféricos que oímos está situada, en la mayoría de los casos, en aquellas regiones de la tierra en donde reina, en el momento considerado, do entre aquellas regiones, son aquellas en que el día está atardeciendo; se llega así a limitar las zonas de origen, en esta forma.

En Inglaterra, la media de los resultados observados indica que todo ocurre como si los atmosféricos fuesen originarios de una región situada a 3.200 kilómetros.

LAS TEMPESTADES MAGNETICAS

Además de esas tempestades terrestres que estamos acostumbrados a ver estallar tan a menudo cerca de nosotros y que todos podemos observar sin estar provistos de instrumentos complicados, hay otras reveladas solamente por aparatos de precisión o que denuncian fenómenos de los que, sólo recientemente, se les ha atribuido la causa. Me refiero a las tempestades magnéticas.

Se sabe que existe en la superficie de la tierra un campo magnético, conocido desde muy antiguo. Es aquel que orienta las brújulas que todos hemos tenido en las manos.

En las observaciones científicas se registra de un modo contínuo la imantada montada sobre un pivote.

La primera observación que ha podido hacerse ha sido la de comprobar que esta dirección varía, en tiempo ordinario, sus variaciones no son muy grandes y son bastante regulares; se ha procedido a descomponer la variación total en variación permanente, anual, periódica, diurna, etc.

Pero ocurre también que, de repente, la aguja imantada se agita de un modo insólito; el registro de sus movimientos revela perturbaciones que parecen desordenadas; la amplitud de estas oscilaciones de la aguja alrededor de su posición normal pasa de un valor a otro cualquiera, y no parece que puedan enumciarse las leyes de esta variación.

Los astrónomos han buscado las causas de estas variaciones fuera de nuestro globo; han creido hallar algunas en la aparición de las manchas solares y se ha ensayado establecer la razón de enlace entre los dos fenómenos.

Se ha observado también que cuando estas perturbaciones magnéticas, o ,como se dice, estas tempestades magnéticas, se producen, se observan también perturbaciones en las transmisiones telegráficas y telefónicas con hilos, en las emisiones de Radiodifusión; muy a menudo, por fin, se observan, al propio tiempo, en los países de latitud elevada: Noruega o Canadá, por ejemplo, brillantes iluminaciones del cielo, que se han llamado auroras polares.

Entre las más recientes hipótesis sobre las auroras boreales y estas tempestades magnéticas, citemos la que las atribuye a una emisión rápida y efímera, un «fulgor», de rayos ultravioletas emanados del sol.

Mr. M. H. B. Maris y E. O. Hulburt han demostrado que, de este modo, sólo las emisiones radioeléctricas diurnas son sensibles a este efecto, mientras que las emisiones nocturnas no son afectadas. Con todo, una perturbación iniciada de día puede continuarse de noche, lo mismo que una serie de emisiones de destellos ultravioletas por el sol se hace bruscamente sensible cuando desaparec la aurora. Esta teoría ha sido comprobada por las observaciones hechas en los Estados Unidos durante las tempestades magnéticas de los días 28 de Mayo, 7 de Julio, 18 y 24 de Octubre de 1928.

(De L,Antenne.)

LAS EMISIONES DE RADIO VATICANO

Contra lo que había manifestado el padre Gianfranceschi, director de Radio Vaticano, esa estación da emisiones diarias.

Esta decisión parece haber sido tomada en vista del grandísimo éxito obtenido por la emisión inaugural.

Todos los déas, pues, salvo los días feriados, Radio Vaticano emite sobre 19,84 metros de once a once y media horas en fonia, y de once y media a doce horas en telegrafía; sobre 50,26 metros.

Este servicio regular puede, naturalmente, ser completado por emisiones ocasionales y especiales. Podría ser también que se le diera bastante más desarrollo.

Por de pronto, se habla de reservar diez minutos cada día a emisiones hechas en cada uno de los grandes idiomas, o sea en francés, inglés, alemán, español, italiano y... en ruso.

Además, se anuncia que a petición de Pío XI, el sabio francés Ed. Belin va a instalar aparatos de transmisión telefotográfica en Radio Vaticano.

EN LA ESTACION DE MUNICH

La estación de Munich transmite regularmente toda una serie de programas destinados más especialmente a las mujeres, a las jóvenes y a los niños. La dirección de este importante servicio acaba de ser confiada a una feminista convencida, Mlle. María Buszcowska, quien, desde hace más de quince años, combate con la pluma y con la palabra por la emancipación de la mujer.

BLANCA BARCENA

El próximo miércoles, día 10, de 6 a 7 de la tarde, la estación C. M. B. C. de «El Progreso Cubano», trasmitirá una Hora de Zarzuela y Opereta en combinación con los artistas del teatro «Martí».

En dicha hora tomarán parte la simpatiquísima tiple cómica ídolo del público habanero Blanquita Bárcena, el tenor Miguel de Grandy, el joven tenor cómico Manolito Muguerza y el actor señor Reginaldo Asensio.

RADIO CLUB DE CUBA
Convocatoria

De acuerdo con el Reglamento de esta sociedad, se cita por este medio a todos los señores socios para que concurran mañana, lunes, a las 7 de la noche, a la Junta General Ordinaria, que se verificará en el local social, Genios 23, altos.

Así también se cita a todos los asociados para que asistan a la Junta General Extraordinaria que se llevará a cabo a las 9 de la noche del mismo día, lunes 8 de Junio de 1931, en el mismo local.

Dr. Alfredo Rosell,
Presidente.

Mario Comellas,
Secretario.

LUCHA CONTRA LAS PERTURBACIONES

En Liepzig, 800 coches motores de tranvía han sido dotados de trolleys especiales para evitar las radio-perturbaciones. Según los informes presentados, la medida ha dado resultados excelentes.

MANOLO FERNANDEZ

Uno de los directores de «broadcastings» más activo y competente, es, sin duda, Manolo Fernández, de la popular emisora «C. M. B. C.» de «El Progreso Cubano». Traemos aquí su fotografía para anticiparle un saludo afectuoso, con motivo de celebrar mañana, lunes, su cumpleaños.

EN MEJICO CRECE CONSTANTEMENTE EL INTERES POR LA RADIO-DIFUSION

En Méjico el interés por la radiodifusión ha sido hasta estos últimos tiempos casi nulo. No había más que unas estaciones pequeñas que daban emisiones destinadas a los oyentes de la localidad.

Durante el año pasado creció de tal manera el interés que ahora existen más de treinta estaciones, lo que empieza a producir inquietud en los EE. UU. porque la mayoría de ellas trabajan con longitudes de onda que también se emplean en el país vecino. Entre ambas naciones no hay ningún acuerdo sobre radiodifusión y como los EE. UU. -- el Canadá poseían todas longitudes de onda media a Méjico no le quedó más remedio que radiar igualmente con estas mismas longitudes.

La estación que más perturbaciones causa en los EE. UU. es la de XEW de 5kw situada a unos catorce kilómetros de la ciudad de Méjico. Esta emisora es muy moderna y está unida por hilos telefónicos con el estudio que está en la misma ciudad. Sus emisiones han tenido tanto éxito que la sociedad propietaria tiene el propósito de montar una red de estaciones organizadas por el «sistema de cadena» americano.

Si este proyecto llegase a ser una realidad los EE. UU. tendrían que sufrir perturbaciones mucho más graves que las actuales.

Sin embargo es probable que en breve se reunan en una conferencia las naciones de América del Norte y América Central, para discutir con toda amplitud el problema de la repartición de lingitudes de onda; se aprovechará la reunión para fijar un punto de vista con relación a la Conferencia Internacional de Radio-difusión que se reunirá en Madrid.

EMISORAS LOCALES DE YUGOESLAVIA.— En Subotica y Skoplye (Yugoeslavia,) han comenzado a funcionar dos emisoras locales que retrasmiten los programas de Belgrado a los aficionados que tienen aparatos de poco alcance. Además, en el presente año, se elevará la potencia de la estación de Belgrado.

LA ESTACION DE REYJAVIK

Para los que, como los islandeses, viven en una isla, y que forman una población de cien mil habitantes, completamente aislados del mundo exterior y esparcidos por la superficie de la isla, una emisora es inapreciable.

La inauguración de la nueva estación de Reykjavik y la primera emisión que se efectuó el 21 de diciembre último, constituyen para aquellos hombres casi un acontecimiento histórico.

La estación tiene una energía de 21 kw.; está construída sobre una colina a pocos kilómetros de Reykjavik y el estudio se halla en la misma ciudad.

Los mástiles de la antena tienen unos ciento sesenta y cinco metros aproximadamente; esto es indispensable lo mismo que la onda de 1.200 metros empleada porque la isla tiene altas cordilleras.

La población agrícola, por falta de ferrocarriles y buenas comunicaciones en general, se ve privada de noticias; por lo cual la nueva estación ha destinado gran parte del programa a informaciones, lo que constituye para los islandeses una mejora importante. También la estación dedica gran parte del tiempo a la enseñanza escolar y a lecciones de inglés y de alemán.

El número de aficionados que ahora es de tres a cuatro mil, se espera que suba rápidamente a unos diez mil.

TRASMISIONES PARA HOY

C M W

588 kc. — 510 m.

12.00 m.—Hora «El Crédito», por la Orquesta de Tomás Corman.
1.00 p. m.—Programa Ideal, presentación del aplaudido tenor Francisco Naya.
2.30 p. m.—Programa Fama y Fortuna por la orquesta Primavera, compuesta por diez señoritas.
3.00 p. m.—Programa C. D. C.
4.00 p. m.—Servicio DIARIO DE LA MARINA, trasmisión de base ball
5.00 p. m.—Buenas tardes.

C M C

840 kc. — 354 m.

Cuban Telephone Company asociada a la International Telephone and Telegraph Corporation de la calle de Broaad núm. 67, en la ciudad de Nueva York

De 8.00 a 10.00 p. m.—Concierto por la Orquesta «Los Caciques», que dirige Ciro Llerena, alternando con el Cuarteto Floro-Zorrilla.
De 10.00 a 11.00 p. m.— Desde el Summer Casino.

C M C A

1225 kc. — 244.7 m.

3.00 p. m.—Programa variado.
4.00 p. m.—Bailables por Tata Pereira y el Sexteto Habanero desde el Havana Sport.
5.30 p. m.—Hora Hollywood. Temas musicales de películas.
9.00 p. m.—Programa variado.
10.00 p. m.—Bailables por Tata Pereira y el Sexteto Habanero.
11.00 p. m.—Buenas noches.

C M B C

955 kc. — —310.7 m.

De 4 a 5 p. m.—Programa variado.
De 5 a 6 p. m.—Hora Especial. Programa de Música Selecta.
De 6 a 7 p. m.—Hora Progreso Cubano. Programa de Música Variada.
De 7 a 9 p. m.—Programa de Música Española.
De 8 a 9 p. m.—Hora Elixir Drosel. Programa a cargo del popular Trío Drosel.
De 9 a 10 p. m.—Hora Radio Victor. Programa a cargo del Conjunto Musical «Casiñol».
A las 10 p. m.—Buenas noches.

C M C Q

1150 kc. — 260 m.

De 10 a 11 a. m.—Conferencia en la Hora de Música titulada «Morelos», por el señor Raúl Alpizar
De 11 a 12 a. m.—Bailables por la Orquesta Gassó.
De 12 a 12 y media p. m.—Ejercicios Físicos.
De 12 y media a 1 p. m.—Programas comerciales.
De 1 a 2 p. m.—Hora Don Porfirio.

C M X

890 k c.— 336 m.

De 5 a 6 de la tarde, Concierto bajo la dirección del Maestro Rafael María de la Torre, del Carnegia Hall de New York.
1.—Egmont. (Goethe-Beethoven). Orquesta.
2.—Serenata en R. Menor. Solo de Piano. Schubert. Miari.
3.—Lolita. Serenata Española. Buzzi-Pezzia. Tenor Señor Adrián Elorza.
4.—Chanson Ruse. Solo de Flauta. P. Tscraikowsky. Solista. Profesor: Roberto Márquez .
5.—Bohemia. Gran Fantasía. G. Puccini-Miari. Solo de piano.
6.—Rigoletto. Cortiggiani Barítono: Sr. Ignacio Irigoras.
7.—Serenata Rimpianto. Orquesta. Toselli.
8.—Luccia de Lamermoor. Aria de la Locura. Soprano Ligero. Señorita Mary Nodier.
9.—Traviata. Preludio. Orquesta. G. Verdi.
10.—A Granada. Canción Andaluza. C. Palacios.. Tenor: señor Adrián Elorza.
11.—La del Soto del Parral. Romanza. Barítono: Sr. Ignacio Irigoras.
12.—Berceuce. Gran Transcripción Grieg-Miari. Solo de piano.

C M C W

1285 kc. — —233.4 m.

De 11.00 a 12.00.—Hora «Bien», alternando con música selecta.
De 12.00 a 1.00—Hora «Aperitivo» Música popular, con el Jazz Band «Novelty».
De 5.30 a 6.30.—Hora «Miscelanea» Noticias diversas.
De 6.30 a 7.30.—Hora «Deportiva». Noticias, crónicas y reseñas, alternando con la orquesta de Ricardo de Peña con la parte cantante a cargo del señor Felipe de la Paz.
A las 10.00 p. m.—Programa bailable a cargo del Sexto Segundo Nacional.

W E A F

660 c. — —454 m.

Cadena Roja. — New York

7.00 p. m.—Maurice Chevalier y Orquesta.
8.00 p. m.—Conferencia.
8.15 p. m.—Concierto «Atwater Kent».
8.45 p. m.—Melodrama..
9.15 p. m.—Orquesta.
9.45 p. m—Programa semi-religioso
10.15 p. m.—Muriel y Vee, duo vocal e instrumental:
1.—Waiting for That Sometime Soon. Lawnhurst Vocal e instrumental duo.
2.—You are Love.—Downey.
3.—Do You Believe In Love At First Sight?—Fiorito.
4.—Cachuca.—Pollock.
5.—Lonesome Lover. Monaco. Vocal e instrumental duo.
10.30 p. m.—Programa a cargo del conjunto Russina Cathedral Choir con Anita Lowell, soprano; Elena Darova, contralto; Leonid Pavloff, Basil Soustroeff, tenor; Milan Smolen, pianista; Alexander Apostoloff, bajo; Nicholas Vasilieff, tenor y director
11.00 p. m.—Ensemble «Hawayano»
11.30 p. m.—Bailables por la Orquesta.
12.00 p. m.—Buenas Noches.

W L W

Crosley Radio Corporation Cincinnati Ohio.

7.00 p. m.—Concierto desde New York. Programa:
1.—Little Annie Rooney. Nolan.
2.—In the Gloaming. Harrison. Ensemble.
3.—Just a Wearyin' for You. Bond Soprano solo. Songbird.
4.—Down by the Old Mill Stream. Taylor.
5.—How Gentle God's Command. Smith. Ensemble
7.15 p. m.—Orquesta La Prade.
8.15 p. m.—Cuarteto de voces y Orquesta.
8.45 p. m.—Ben Bernie y Orquesta.
9.15 p. m.—Cuarteto de voces, violín y piano.
9.30 p. m.—Programa a cargo de Ludwig Laurier y su conjunto de cuerdas.
10.00 p. m.—Bailables.
10.15 p. m.—Hora del Concierto «Crosley».
11.00 p. m.—Orquestas.
12.30 a. m.—Buenas noches.

LA RADIO EN EL TIBET

El explorador norteamericano Albert N. Adder organizó una expedición al Tibet para comprobar su creencia de que los antiguos habitantes del Tibet fueron los antecesores de los pieles rojas americanos. Le acompañará como técnico de radio un célebre aficionado a las emisiones radiofónicas de Brooklyn, que llevará una estación emisora-receptora, con la cual dará a conocer la radio a los habitantes del Himalaya.

CUPON DE INSCRIPCION

Sr. Secretario del "Radio Club de Cuba",

Genios 23, altos.-Habana.

Enterado de la campaña de reorganización de esa Sociedad, deseo se sirva inscribirme como socio de número a partir del 1° de Junio de 1931.

Nombre .....
Dirección .....
Ciudad o Pueblo .....

Cuota mensual: $0.50.

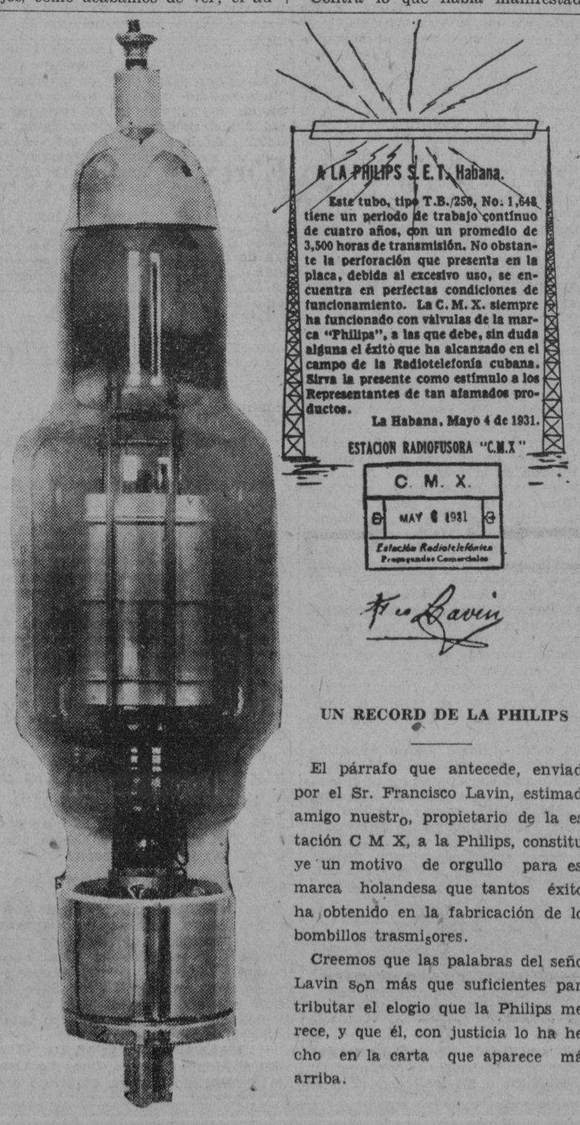

UN RECORD DE LA PHILIPS

El párrafo que antecede, enviado por el Sr. Francisco Lavin, estimado amigo nuestro, propietario de la estación C M X, a la Philips, constituye un motivo de orgullo para esa marca holandesa que tantos éxitos ha obtenido en la fabricación de los bombillos trasmisores.

Creemos que las palabras del señor Lavin son más que suficientes para tributar el elogio que la Philips merece, y que él, con justicia lo ha hecho en la carta que aparece más arriba.

Clarion presenta ahora...

El "pequeño gigante" en un circuito Super-heterodino, con la potencia, alcance y selectividad de los radios de más precio. Un bello gabinete acabado en dos tonos, de fino nogal, control de tono, selector iluminado y el reproductor que ha hecho famoso a CLARION, lo completan.

Dos grandes mejoras han sido añadidas a los circuitos receptores de radio en la presente temporada; El tubo Variable-Mu y la aplicación del principio Pentodo en la amplificación de audio-frecuencia. No importa el precio que Vd. quiera pagar por un radio, si desea tener un receptor con estos dos adelantos. Solamente CLARION posee ambos, y es la primera vez en la historia del radio, que un receptor de precio mínimo y tamaño reducido, presenta adelantos que no han ofrecido aun los receptores que se venden en mil o más pesos.

Pídanos una demostración y obtendrá por un precio mínimo el mayor valor actual en radio.

Deléitese escuchando las más distantes estaciones, con este "pequeño-gigante", pue posee el incomparable tono CLARION, 98 por ciento puro.

Páguelo por nuestro sistema de plazos cómodos.

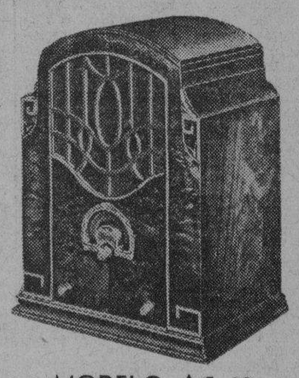

MODELO AC 80
$95.40

Clarion

LA ISLA DE CUBA
MAXIMO GOMEZ 55 y 57

M.E.C.D. 2016

A los Conservadores . .

(Continuación de la PRIMERA)

los más significados representativos del grupo de los 15, como un vaticinio, a lo que puede dar lugar la orientación que impone la declaración política del Ejecutivo en su reunión del Senado: un nuevo partido, un «núcleo de hombres de todos los actuales que ostenten nombre, programa y tendencias más en concordancia con las nuevas ideas y propósitos sociales.»

—Doctor—pregunta el repórter al líder de los 15, señor Carlos Manuel de la Cruz, en el salón-biblioteca de su elegante residencia del Vedado—¿qué le parecen las declaraciones de la moción aprobada por el Ejecutivo Conservador, últimamente?

—Las declaraciones formuladas por el núcleo de representativos conservadores que integra la mayoría del Comité Ejecutivo de la Asamblea Nacional de ese Partido y que se han hecho como nueva pauta política a seguir, no han satisfecho las aspiraciones de los conservadores ajenos a ese núcleo de representativos.

La política a seguir, conforme esas declaraciones, es en el fondo la misma que hasta el presente se ha practicado con el nombre de cooperativismo.

Hasta ahora bajo esa denominación cooperó el Partido Conservador, salvo muy contadas excepciones, a las leyes económicas y de carácter nacional q ue interesó el Gobierno. Y ahora y en lo adelante, de acuerdo con la pauta que señala esas declaraciones, cooperará también el propio Partido a la adopción de leyes económicas y de carácter nacional, aunque formule críticas y realice alguna fiscalización.

Y naturalmente, analizada bajo este punto de vista la posición en que se coloca el Partido Conservador por esas declaraciones que han producido tan contradictorios resultados, se advierte que el propósito deseado de unir todas las tendencias y levantar sus entusiasmos para una lucha política, aunque sea en lejanos días, no se logra.

—¿Qué efecto cree usted que ha causado entre los liberales?

—A los liberales les ha producido júbilo la ruptura del cooperativismo. Véanse las declaraciones de los representantes Dres. Urquiaga, Guas Inclán y Núñez Portuondo. A los conservadores ni les entusiasma ni les preocupa. No les entusiasma porque la nueva política no se caracteriza en el firme propósito de cooperar el Partido Conservador con la oposición del pueblo al cese más inmediato del gobierno del general Machado; y no les preocupa porque en puridad el Partido Conservador no ha logrado ni logrará con el cooperativismo ni con su nueva fórmula de cooperación a través de oposición y fiscalización, ventajas de ninguna clase.

—¿A quiénes ha favorecido el cooperativismo?

—Los cooperativistas, por su política, no obtuvieron beneficios ni ventajas personales. El Partido Conservador tampoco consiguió posición política en virtud de esos esfuerzos; por el contrario, de 1925 a la fecha por la abstención de los conservadores a las urnas en protesta de esa política, perdió Alcaldías, Gobiernos y hasta su nutrida representación en los cuerpos deliberativos, como Ayuntamientos y Cámara.

Y en estos momentos en que los liberales quieren que la ruptura del cooperativismo llegue hasta las oficinas públicas, los conservadores oyen con bastante indiferencia esa solicitud, porque si se hiciera un censo de empleados podría probarse que no alcanza ni a un treinta por ciento el número de conservadores que figuran en las nóminas del Estado. Y ese porcentaje y algo mayor, lo reclamó y obtuvo en toda época el Partido Liberal, que precisamente por la protesta que hizo de las cesantías que se decretaron en 1906, por los moderados a los liberales, logró la promulgación de la Ley del Servicio Civil que no cumple desde el año de 1925 el gobierno del general Machado.

—¿Se dividirán los conservadores?

—Esas declaraciones de la nueva política conservadora en lugar de ser bálsamo de unión representa el nuevo valladar que separa a los conservadores. Ya se ha publicado que entre el núcleo de amigos del general Menocal gana terreno la tendencia de abandonar el Partido Conservador a fin de no sumarse a la responsabilidad histórica del momento de cooperar aunque sea de modo indirecto, por medio de leyes económicas y de carácter nacional, como apuntan las declaraciones de los dirigentes o representativos conservadores, a sostener el Goobierno.

Y también se ha visto que otros representativos conservadores que no se han caracterizado en estos momentos por su identificación con el general Menocal, ni con el núcleo de los ortodoxos, se retiraron de la reunión donde se adoptaban como acuerdos esas declaraciones que sirven de pauto o guía a la llamada nueva política conservadora.

—¿Quiénes apoyarán el nuevo cooperativismo?

—La nueva política no encuentra ni el apoyo de todos los dirigentes conservadores, ni el concurso y calor de los afiliados al Partido, ni el aplauso público, porque ya en estos momentos no se pueden calificar de demagogia la abstención a votar leyes de carácter económico o nacionales porque lo único que reclama todo el país son leyes que restablezcan la normalidad y la justicia, muy quebrantadas, resuelvan de manera rápida, inmediata, la protesta y profunda alteración que se sufre y logren, en su implantación práctica, el cese inmediato del gobierno actual.

Y las leyes de carácter económico que habrá oportunidad de votarlas para que Cuba cumpla sus compromisos exteriores e interiores en ese orden y otras leyes para mejorar nuestra situación social, etcétera, podrán discutirse cuando haya cesado el actual Gobierno, porque aun otorgándolas en tiempo de éste, fracasan como ha fracasado toda su política económica y toda su política social o de trabajo.

—¿Qué puede suceder?

—Puede suceder que esto se traduzca en la desintegración del Partido Conservador y que al momento de resolverse los conflictos políticos, porque en estos instantes no le interesa al país ni el Partido Conservador ni el Liberal, una vez que comiencen las luchas ciudadanas para la elección a los cargos del Ejecutivo y Legislativo de la Nación, surja de un núcleo de conservadores, como de liberales y populares, un nuevo partido que, con nombre, programa y tendencias más en concordancia con las nuevas ideas y propósitos sociales, logre reunir elementos que han sido desalojados de los partidos por las ambiciones y los egoísmos de mantener en un núcleo de personas, o sea en los Comités ejecutivos, el control de toda la colectividad política.

Y así, con todos esos elementos—nos dice el doctor Cruz—y los que recoja o reciba en abiertas adhesiones de la masa popular, pueda convertirse en un partido político de mayores fuerzas y arraigos que cualquier otro partido nacional.

El Directorio . .

(Continuación de la PRIMERA)

demos sintetizarla de la manera siguiente:

En el orden político: nombramiento de un gobierno provisional; confección de un nuevo censo electoral; reorganización de los partidos políticos y libertad absoluta para la constitución de otros nuevos: sufragio efectivo; elecciones generales; convención constituyente y reforma constitucional de acuerdo con los imperativos de la época: igualdad civil y política del hombre y la mujer; independencia y depuración del Poder Judicial; no reelección de ningún cargo ejecutivo; prohibición de suspender las garantías constitucionales salvo en caso de guerra; prohibición de conceder indultos o amnistías por malversación de fondos públicos, por delitos electorales y por delitos contra los derechos individuales; garantía absoluta a la libertad de prensa y a toda propaganda política y socil; supresión de la renta de Lotería.

En el orden económico: leyes contra el latifundio; prohibición de la venta de tierras a extranjeros y medidas para ir rescatando las que estuvieren en poder de ellos; reparto de las tierras del Estado a los campesinos, facilitándoles aperos de labranza e instrucción sobre cultivo científico; no concertación de empréstitos exteriores; nacionalización de los servicios públicos; revisión científica del sistema fiscal; creación de la banca nacional.

En el orden social: restricción de la inmigración; jornal mínimo y jornada máxima de trabajo; derecho a la huelga y protección a los sin trabajo; seguro obrero: viviendo para el trabajador; reglamentación del trabajo de la mujer y el niño; transformación del derecho civil, penal y procesal de acuerdo con las modernas orientaciones científicas.

En el orden cultural: reforma del sistema de enseñanza adaptándolo a las necesidades pedagógicas de la época; difusión de la enseñanza primaria; autonomía universitaria.

Para hacer efectivas tales aspiraciones, consideramos fundamental el derrocamiento de la dictadura, siendo necesario para ello mantener la más compacta unión dentro de cada uno de los grandes núcleos que deben luchar coordinadamente por derribarla, particularmente en el sector universitario, que por el hecho de no tener intereses de partido que defender ni aspirar a la conquista del poder político, su función es esencialmente fiscalizadora, constituyendo la fuerza moral más vigorosa del movimiento.

Por tanto, los miembros del Directorio de 1927 radicados en Cuba, se dirigen al pueblo solicitando su colaboración en este movimiento de renovación nacional, a cuyo frente se halla el estudiantado cubano, pues solo así podrá obtenerse la victoria e imponer las reivindicaciones populares anheladas».

La Habana, Junio 7 de 1931.

Firmado: Reinaldo Jordán y Márquez, Luis E. Arissó y Fernández, Rogelio Portuondo y Portuondo, Eduardo R. Chibás y Rivas, Ramón O. Hermida y Antorcha, Edgardo Buttari y Pug, Inocente Alvarez y Cabrera, Rodolfo Henríquez y Lauranzón, Leopoldo Figueroa y Franqui, Antonio Guiteras y Holmes, Jose Antonio Viego.

Instituto . . .

(Continuación de la PRIMERA)

oficio penoso y austero de adoctrinar inteligencias y forjar caracteres.

Mas también con el dolor, la indignación y el sonrojo de ver cómo la vanidad herida de algunos, el enconado despecho de otros, la insolente inepcia de ciertos altos funcionarios, la vituperable complicidad del Congreso y la pasividad suicida de todos los ciudadanos, en trágica y monstruosa confabulación, amenazan con demoler hasta sus seculares cimientos toda la obra de la educación superior en Cuba. ¡Y pensar que se va a cometer tamaño atentado a lo que constituye la fuente primera y la raíz misma del bienestar económico y la grandeza espiritual de un pueblo en pleno siglo XX, en el siglo que se ha llamado por antonomasia **el siglo de la segunda enseñanza**, como se llamó al XIX **el siglo de la primera enseñanza**; veinticinco años dsepués de ser **obligatoria y gratuita** de derecho la segunda enseñanza en muchos Estados de la Unión norteamericana, **de hecho**, en todos, por el número fabuloso de planteles oficiales y particulares de esa clase que allí existen; diez años después de habérsele dado carácter obligatorio a esa enseñanza por la Ley Fisher en Inglaterra, donde ahora mismo se acaba de prolongar un año la edad de asistencia obligatoria a las escuelas; cinco años después de haber establecido Polonia idéntica obligación legal de concurrir a los centros de instrucción secundaria; tres años después de haber creado el gobierno **dictatorial** de Primo de Rivera varias docenas de Institutos generales y locales y de haber declarado gratuita cada año y en cada Instituto la cuarta parte de las matrículas, lo cual debe proveerse por concurso entre estudiantes pobres; dos años después de haber empezado Francia, que es, en materia de enseñanza, la más conservadora y apegada a la tradición de las naciones de la vieja Europa, el plan de Herriot, por el cual se suprimen de modo paulatino y coordinado los derechos de matrícula...! La novísima República española, por boca de sus más conspicuos y autorizados ministros, acaba de proclamar la **Enseñanza** y la **Justicia** como las dos funciones primordiales de todo Estado.

De suerte que cuando el mundo civilizado declara la necesidad absoluta de los estudios llamados superiores y niega, al que no los ha cursado, aptitud, valor y eficacia para las complejas actividades de la existencia moderna, nuestros gobernantes, por torpeza incalificable, o acaso porque, a pesar de sus estridentes alardes de modernidad y su aparente espíritu democrático, tienen un concepto medieval de la sociedad, de la cultura, de los deberes del Estado y de los derechos del pueblo, consideran toda la enseñanza superior como una costosa y superflua bagatela, que tratan de arrojar por la ventana con farisaicos aspavientos de rígidos tutores que velan celosamente por el caudal en peligro del incapacitado derrochador. ¿O será, tal vez, porque su instinto, certero y alarmado, les advierte que esos centros de enseñanza encierran una terrible amenaza para la perduración de su dominio en la República, porque son y serán siempre viveros fecundos en que brotan y florecen pujantes, con inmortal lozanía, los nobles entusiasmos por la libertad, el ansia ardiente de justicia y culto sagrado a la inviolable dignidad humana...?

J. F. M.

«VIGILEN Y CUIDEN LA REPUBLICA Y PREPARENSE..»

(Continuación de la PRIMERA)

co que tenemos inmaculado y grande. El Tribunal no puede constituirse en la panacea, no puede con extralimitación, inmiscuirse en lo que extrictamente no le corresponde. Debe a la par, como lo hace, guardar sus fueros, y mostrar circunspección, para cuando la obligación sea fallar, cumplirla con su majestad augusta. Y así lo hará. Hasta ahora los defectos de forma, los impedimentos insuperables que ha encontrado y expuesto, no le han facultado a pronunciar sobre lo que se pretende. Pero lo hará el día que pueda hacerlo. No por la República, no por nuestros odios, no por favorecer tal tendencia, o poner término a este caos alarmante, sino por el propio honor judicial y por el nombre del Tribunal Supremo. Yo estoy segurísimo de ello. Los conozco bien. Muchos fueron nombramientos de cargos de Audiencia, con que me honré enalteciendo mi firma cuando en 1909 se constituyó el Poder Judicial, la más importante obra del Partido Liberal. De muchos fuí compañero. Repito, los conozco bien. A un lado la reconocida ilustración, mirando el aspecto moral, Gptiérrez Quirós, que con prestigio los preside, mi compañero de silla a silla, sabio, ecuánime, como esfinge que guarda consustancial, la calma e inflexibilidad sajona; Tapia, de los tiempos de Pichardo y Giberga, inolvidables, ilustres e integérrimos, libro abierto, apacible roca, pero roca inaccesible a toda influencia; mi querido Juan Mánuel Menocal, el Coronel, que conserva dentro del pecho los ideales y la patria que lo lanzó a la manigua, y consagrado en la paz, desde 1899, a honrar la Toga, y a quien, la enfermedad, para nuestro dolor dificultó el habla, pero no mermó la energía; Rabel, mi viejo amigo Pedro Pablo, suave, pero firmísimo, Edelman, con 32 años en el cuito judicial como un sacerdocio; Trelles, ilustrado e invulnerable, etc., etc., y así todos, dignos de mención, por su competencia, e independencia de criterio, contra cualquiera sugestión. No conozco, a pocos, de los nombrados por el General Machado, y el Presidente anterior, Dr. Zayas. En todo caso, minoría que no podría estorbar el fallo justo; y supuesto que debe rechazarse, porque más que suspicaz, sería calumnioso. Hay que suponer, tienen el derecho todos, a que se afirme de ellos, que merecen haber sido elevados a la suprema Magistratura. Y así lo creo; y podemos tener plena confianza en nuestro Tribunal Supremo. Creo, ¡Dios lo quiera! que este nudo, puede cortarlo, ya que no la voluntad acorde de los hombres, el Tribunal Supremo de Justicia, impartiéndola definitiva e íntegra, en los recursos que se le plantean, desde luego, sea dicho esto con el respeto a que me obliga haber pertenecido a él, si le incumbe resolver el fondo, como es de desear, y debe procurar hacerlo, y sería de lamentar no lo hiciera por obstáculos infranqueables. Ya de lleno en el recurso, sobre la constitucionalidad o inconstitucionalidad, habría de declararla; de lo cual no tengo dudas, porque aunque de la sentencia lo que importa es el fallo, no los Considerandos, ya en uno de los que fueron discutidos en su seno y aprobados, se afirmó la doctrina de que la Convención de 1928, no era una verdadera, amplia y soberana Constituyente, sino un cuerpo ad referéndum, que aprueba o desaprueba, lo que le dá hecho el Congreso, sin poder contradecirlo, conforme el Artículo 115, bajo cuyo precepto actuaba, Considerando que no se hubiera autorizado consignarse, impugnado por los que lo suscribían, dado su notoria trascendencia. Si no obliga, y se dijera otra cosa contraria, que yo no lo espero, habría que reconocer y convenir, que no sabemos leer, o no hay lógica en el derecho, o son las cuestiones judiciales un enigma o galimatías, algo esotérico de confuso kraussismo o de enrevesadas metafísicas hegelianas, y los fallos, una cajita de sorpresa, porque lo que ha dicho el Tribunal, es lo que yo, con la integridad de mi carácter, y la honradez de mi historia, y el desinterés de mi juicio, he dicho ya, y repito aquí, a saber: que la Constituyente no pudo hacer nada «incompatible y contradictorio» de lo hecho por el Congreso, lo que apliqué, como ejemplo o deducción, a la prórroga y la reelección. Y en esto no hubo nada avieso, ni mala fe, ni incitación a los guerreros de nuestra Epopeya emancipadora, ni irrespetuosidad al Tribunal Supremo, ni a sabiendas, engaño o sorpresa a la opinión, etc., etc., ese montón de injurias con que se ha impugnado lo que yo dije, acaso ligeramente, firmando, lo que otro con hermosa pompa literaria hiciera poco discreto, en documento que debiera ser sereno, elevado, que no son los momentos para politiquilla de campanario.

Yo, cuando más, me habría equivocado. Yo no miento, ni encono. Hablo ahora la última vez, como hablé la anterior, sin que me vaya nada en la controversia, que no bailo en esta danza; sin interés personal directo en la contienda, sin otra preocupación, que mi tranquilidad y mi amor a Cuba. Hablo con absoluto desinterés, sin pasión ni aspiración, por que me conozco lo bastante, para verme sin la ductilidad indispensable, para formar parte en los cotarros. Continúo, salvo la hipérbole, «Ateniense perdido en una factoría fenicia», con que me obsequiara uno de sus libros, aquel portentoso Jesús Castellanos, gloria de nuestra Literatura, malogrado a los 33 años, cumplida el sábado la triste efeméride. ¡Lo que comentaríamos él y yo, disecando prohombres, y deplorando las presentes desventuras!

Incompleto estuvo el General Machado en su último discurso de Columbia, al referirse a los modos, o motivos o momentos, de dejar el Gobierno. Como yo lo creo capaz de obrar,—le haré estas observaciones, que si no lo juzgara con esa capacidad de comprender y de sentir, no habría perdido mi tiempo, antes ni ahora.

Dijo que solamente se retiraría del Poder, por una revolución, o vencido en las urnas del futuro. Aparte que no lo vemos figurar en éstas, hay otras causas que pueden determinar salir antes de Palacio. El mismo General Machado, más adelante en el propio discurso, adiciona una: si la representación del Ejército se lo pide. Pero hay otras no comprendidas en esas tres. La más trágica, la primera, muy distante la segunda, y muy de lamentar la última mencionada, si se hiciese necesaria al honor de la institución armada, decidida por una exigencia de la salud de la patria, porque es cierto, en términos generales, aquello que dijo el Teniente coronel Mesa: el Ejército debe apoyar al Gobierno constituido; axioma que no discutimos, salvo en casos gravísimos extraordinarios, que los supremos derechos de la justicia determinasen otra actitud, como ya demostramos la Historia muestra, y a eso no debemos llegar. Aquí, aquello de la excepción de la regla, y de que el principio más absoluto es, «lo relativo de todo». Hay otra más; una sentencia del Supremo que, no de mentes, habría que acatar y cumplir. Pero hay otra más, y porque estoy firme en que existe, he escrito tanto, esforzándome superabundantemente: la voz interna que nos señale ese camino, desde luego, si formamos el convencimiento allá en la soledad de nuestro pensamiento, en la intimidad de nuestro ser, de que esa conducta es la procedente, por Cuba y por nosotros mismos, por la paz y la justicia actual, y la sanción de la Historia; y es obvio, que si no lo creemos así, no realicemos el acto. Pero es que evidentemente ya estamos, para la percepción delicada de Silvela, en un estado de revolución que nos envuelve constantemente, asfixiándonos. Si se niega que existe desde hace meses, ese estado de revolución latente, que ha prendido en todos los pechos de un extremo a otro de la Isla, no digo nada; si se niega que debe evitarse que continúe progresando hasta traducirse, de potencia, en acto, de conato, en desarrollo, no digo nada, A nuestras interrogaciones anteriores, agregaremos las siguientes, por la gravedad del enfermo, y la ineficacia de las inyecciones suministradas. ¿Se puede vivir con los presupuestos agotados sin poder pagar a nadie, no efecto político, sino económico local y universal, más, influída indudablemente la falta de recaudación, por el tras torno político? ¿Se puede vivir recibiendo el azote, de cerradas las puertas de la sociedad que nos repele, como antes nos agasajara? ¿Se puede vivir con la Universidad clausurada, haciendo perder un año y otro año, a esa juventud que lo cifra todo en la carrera, por que los estudiantes no quieren nada con este régimen de vilipendio, según ellos, y lo sacrifican todo, juventud y porvenir, a ir a las clases? ¡Oh! cuando se ha llegado, no a una instantánea exaltación, sino a este persistente convencimiento hostil, es que obedece a causas hondas,—permanentes y poderosas. ¿Se puede vivir cometiendo cada vez mayores enormidades, la última reducir la asignación de la Universidad de $1.200,000 a $700,000, es decir, expulsar los Catedráticos, arruinar nuestro primer Cuerpo docente? ¿Qué es esto General Machado? Echar más leña al fuego. Y hundir nuestra cultura. ¿Esa es la República que se planea? ¿Es, como constantemente se dice en los discursos, la que quisieron y soñaron Martí y Maceo?

El General Machado registrando el fondo de su corazón, hizo una invocación solemne en su arenga ante los militares de Columbia, llamando a todos los cubanos, creyendo no merecer el odio de ninguno y sin sentir rencor hacia ninguno, a la «Unión Sagrada». ¡Magnífica invitación que, de alma a alma, será fructífera! Pero para que lo sea, es menester, que como aquella de Clemenceau a su querido pueblo francés, ante la invasión alemana tocando a París, ¡se pongan en alto los corazones, limpios, y consagrados nada más que a la Patria! Y sería ridícula profanación, intentar el Congreso una obra de cálculos personales, bajo esas advocaciones sublimes. Yo no he querido ni ahora, ni desde hace meses, dar opiniones, a la prensa extranjera; ¡a los míos, es a los que quiero llegar! ¡Ojalá haya llegado! Mas que a nadie, al General Machado, y a los jefes de la Oposición, vehemente y radical. Yo me he colocado en un punto equilibrado, que me ha ganado, sin proponérmelo, pues harto sé lo tornadiza o versátil de la opinión, las más bondadosas calificaciones, por lo que se ha señalado, como antes dije, como ponderación y serenidad de mis reflexiones o consejos. Vamos a ver, si obtienen algún éxito. Vamos a ver, si es posible que se solucione patrióticamente esto, con la generosa contribución de todos.

El General Machado se ha embarcado en el «Enrique Villuendas», nombre que es un símbolo de nuestras desgracias encarnizadas, a pescar pargos, copiosos en nuestros mares de estots meses. Y se dice: Carta blanca; después de la entrevista con el Embajador. ¡Suspicacia!, exclamo, ¡ultraje!, que no debe repetirse. Inconsciencia, reto, indiferencia y desprecio a nuestras angustias nacionales. Oigo decir. Discrepo. Equivocación, o quizás, refugio de su espíritu, azotado por el huracán de las pasiones, y hastiado por la miseria que desfila ante esa clínica de su Despacho Presidencial. Admirable fortaleza de carácter y de cuerpo, de ese hombre, dominador de escaramuzas políticas, y forjado en las luchas y el trabajo, tan endiosado antaño como combatido hogaño, y que todavía puede retirarse, con buen lugar en la Historia, y saludado por las multitudes. O acaso, adivinando la frase de Chateaubriand, «debajo de la inmensidad de los cielos y sobre la inmensidad de los mares, sienta el misterio de la Providencia», y le pida inspiraciones, para al volver a tierra, resolver nuestras cuestiones.

Los romanos, General Machado, creadores del derecho, que fijaron normas jurídicas, que al cabo de 30 siglos aún nos rigen, grandes psicólogos, investigando el móvil probable, de muchos actos cuyo origen o tendencia encubiertos se desconocía, formularon el interrogativo: «Quid Prodest». Vamos a decirle al General Machado, lo que significa «Quid Prodest», ya que el General Machado no estudió Derecho Romano ni Latín, aunque tenga una inteligencia superior a la de muchos que son Abogados, estudiaran o no el idioma de Justiniano. ¿A quién aprovecha, quién se beneficia, quién tiene interés en el acto? Bien, General Machado; al oir opiniones, pídalas o no, deséelas o no, repare, investigue, reflexione en el interés, en el provecho que pueda tener el que habla. Y después, como le rogamos el día 28, piense solo, sienta solo, y resuelva solo, **con la conciencia en lo hecho, el recuerdo en su vida de mambí, y la mirada en la posteridad,** para que nunca, por su culpa, pueda aplicarse a Cuba, la frase de Bolívar, «He arado en el mar». La hora es solemne: del General Machado depende, a mi ver, que sustituyamos con esta exclamación dolorosa ¡Pobre Cuba!, aquella abnegada y amorosa de «Todo por Cuba», del General Lacret. Por eso, porque es factor principalísimo, me he dirigido mayormente a él, a su historia, y a su alma! ¡Aunque respete sus determinaciones, si en otra dirección, de la que sugiero, las entiende, honradamente de su deber, que yo estimaria, profunda, funesta, lamentablemente equivocadas.

En estos últimos veinte años, no he tenido otra relación con la vida oficial o pública, aparte mi intervención en la Junta Central Electoral en 1916 y 1917, como miembro del Partido Liberal, que en los fallos pronunciados ganó allí las elecciones, que haber trabajado el año último, durante seis meses, día y noche, luchando denodadamente por defenderle millones a la República, con la cooperación valiosísima, desmenuzando la disparatada demanda, del gran abogado del Gobierno, Doctor Hernández Cartaya, sin cobrarle nada, ni directa ni indirectamente, desprendiéndome de los crecidos honorarios que el codicioso corriente hubiese procurado, según es uso, bastándome la satisfacción de servir a Cuba, y el honor inmenso de la designación, al confiar el Presidenet de la República a mi lealtad y celo, la cuantiosa e injusta reclamación, batiéndome hasta agotarme, con aquella gran inteligencia e inextinguible tenacidad del doctor Howe, para recibir primero, el premio espléndido del General Machado, en una bella carta en que me encumbra hiperbólicamente, y después, su equivocado ofrecimiento generoso (hecho público por la indiscreción de alguien, que yo en tres cartas privadas al Secretario de Estado, el bondadoso e ilustre Doctor Martínez Ortiz, impugné con varias y fuertes razones) de la Gran Cruz de Carlos Manuel de Céspedes, que agradecidísimo, no obstante, no acepté, porque se oponían mis convicciones contrarias al galardón, y por considerarla reservada a los grandes hombres de Cuba, no debiendo prodigarse. Y a propósito, incidentalmente, en testimonio de mi admiración, permítaseme decirlo: hay un gran cubano, dignísimo de la consideración, el General y Dr. Domingo Méndez Capote, de tantos títulos en la Guerra, en la Intervención y en la República, de tantos eminentes cargos, y merecimientos patrióticos e intelectuales, que pudiera ostentaria al lado de esos 8 únicos compatriotas, que la llevan, quizás eclipsando a algunos, aunque todos meritísimos.

Mas adelante, si no me falta la salud, yo le ofrezco, Armenteros, que quizás, me decida a reeditar, como alguna vez le hable a mis dos entrañables, Ferrara y Duque, mis dos amados libritos, el Discurso de Doctorado y la Exposición a Canalejas, impresa en plena conspiración en esta ciudad, no en New York, como aparece para despistar a los Fors y Calvo de aquella época del Foso de los Laureles y Chafarinas, para convencer, como convencí, al Primer Ministro español, delegado de la Reina Regente, de la necesidad de pactar con la Insurrección sobre la base de Independencia, y acaso recopile también, parte de la montaña de producción anónima: combatiente desconocido de la Libertad, de la democracia, de nuestro explotado Partido Liberal, si son sinónimos Partido y Pueblo, y de la decencia del hombre público; que estas ideas me retozan en la mente al influjo de excitaciones como las de su carta, y tantas otras, que mueven ya mi ánimo a adelantar en ese proyecto. Y no para envanecimiento falso, tonto, a los 60 años, sino porque he entrado en ganas de recordar, para ciertas justificaciones, y mostrar con mi firma, lo que he servido a Cuba, más que con mi inteligencia modesta, con mi carácter.

Y ahora, querido Armenteros, con esta nueva aportación, complemento a la de la semana pasada, a nuestras soluciones inmediatas, en que observará Ud. no escatimo esfuerzo, concluyen mis servicios, y complazco su carta, en la única manera y medida a mi alcance, áunque no cumple mi deseo de no negarle nada. En concreto, respecto de su proposición de erigirme en árbitro: ¡Designio, intento irrealizable! Además de cuanto llevo dicho, y mi cansancio, ¿cómo podría serlo, sin la designación conjunta de las partes en litigio, que tengo por cierto, no me aceptarían? Desengáñese, inteligentísimo e ilustrado Armenteros, eso no será posible en esa forma ni respeto de mí. Usted es justo, y no me pedirá más, que ya he dado cuanto podía, que distinto empeño no es de mis recursos, y hay otros cubanos esclarecidos que pueden ayudarle en la dirección que traza. Ahora, usted, con esa pureza y entusiasmo juvenil que hago votos le acompañen toda la vida, y sus compañeros, estudiosos y cívicos, ¡vigilen y cuiden de la República y prepárense para, amándola y dignificándola, tomarla en vuestras manos, hidalgas, sin rencores, pero firmes y pulcras, sin claudicaciones.

Le abraza,

Luis Octavio Diviñó.

CIENFUEGOS, BASE IDEAL AEREA EN LA RUTA POR EL CARIBE, VA A TENER MAGNIFICO AEROPUERTO

Un ingeniero de la Panamerican Airways está estudiando allí la instalación de oficinas y hangares. Para que sea centro de turismo laboran rotarios, Alcalde e instituciones, ahora

CIENFUEGOS, Junio 6. (Vía Transradio). DIARIO, Habana. — Acaba de llegar a esta ciudad el ingeniero William Schuss, Jefe de Aeropuertos de la «Pan-American Airways», quien de acuerdo con los informes enviados a la referida Compañía por el comisionado de la misma señor Antonio Montero, viene con instrucciones de establecer en esta ciudad oficinas y hangares del servicio.

Se trata al propio tiempo por la «Pan-American» de fundar en esta bella e importante ciudad sureña, una estación de turismo en conexión directa co nlas principales poblaciones de los Estados Unidos, el ingeniero W. Schuss, que queda en esta plaza de todo servicio de la mencionada Compañía; están en relaciones directas con el Club Rotario, el Alcalde Municipal señor Pedro Antonio Aragonés y demás instituciones locales, para la inmediata formación en Cienfuegos de un Comité Regular que tendrá la misión de llevar a cabo una intensa campaña, así como las gestiones pertinentes cerca de la Comisión de Turismo Nacional y de la representación congresional por este término, para obtener las justas facilidades que a ese fin debe disfrutar esta hermosa y hospitalaria población, que cuenta como es sabido con uno de los más bellos puertos de Cuba.

En ese programa, ya trazado en principios, y del que han sabido en diversas ocasiones el Alcalde señor Aragonés y los rotarios, hacer figurar una excursión de pesca, ya ue nuestras costas son tan conocidas por su riqueza en peces de calidad y además se establecerá un gran Casino, señalándose para su instalación el suntuoso palacete de la ciudad de Valle, en Punta Gorda y terminación del edificio del Frontón, uno de los más sólidos y amplios de la República.

Cienfuegos, tan mal tratada por el famoso plan de Obras Públicas y que según el ingeniero Schuss es la base ideal en la ruta aérea por el Caribe, está mereciendo de elementos extranjeros otras consideraciones ante su importancia de ciudad moderna, higienizada y culta y contar con una zona marítima de las más pintorescas y lindas de la isla. — **Obdulio A. García**, corresponsal.

INVESTIGACION SOBRE EL BROTE DE F. TIFOIDEA

El inspector especial Dr. Angel Gregorio informó al Dr. Rensoli de la labor realizada en Mariel

Una larga entrevista celebró ayer con el Director de Sanidad, doctor Rensolí, el Inspector Especial doctor Angel Gregoria y Alayo, dando cuenta éste al primero de las investigaciones practicadas en el pueblo del Mariel con motivo de un brote de fiebre tifoidea ocurrido allí que provocó la contaminación de la familia Cordero Collazo, vecina de la calle 33, entre Paseo y 2, Vedado, falleciendo cinco miembros de la misma, muertes que certificaron los médicos de la casa de socorro del Vedado, como bronco-neumonía.

En el informe que entregó el doctor Ailayo al doctor Rensolí hace constar que desde el 13 de mayo próximo pasado hasta el día 2 de junio de los corrientes, se registraron en dicha población cinco casos de fiebre tifoidea, uno de los cuales ocurrió en la colonia «Encarnita», del central San Ramón, que fué la señora Collazo que contaminó a sus familiares.

Termina el informe el Inspector Médico Especial diciendo que el Jefe Local está llevando a cabo una inmunización de los vecinos, esperando no ocurran más casos de tifoidea.

DESAPARICION DE UN NIÑITO

Estaba en la sala de la casa y en un descuido desapareció

MARIANAO, junio 6. DIARIO, Habana.

Ha causado enorme sensación en todo Marianao la misteriosa desaparición del niñito de dos años y medio Alfonso Zamora León, vecino de Boquete y Calzada, en el Reparto Hornos, hijo de Alfonso Zamora Rodríguez, quien denunció el hecho en la Jefatura de la Policía Municipal. Zamora participó que sobre las diez de la mañana, su hijito se encontraba en la sala junto con su abuelita la que se retiró breves momentos al interior, volviendo poco después sin encontrarlo.

El hecho ha sido muy sentido, por tratarse de una familia que goza de generales simpatías. Zamora es empleado de la Jefatura Local de Sanidad y no descansa en la búsqueda de su hijo, del que nadie, hasta ahora, ha sabido darle razón.

DETENIDO UN CONTRATISTA

Arturo Valdés Prado, conocido contratista, cuyo nombre ha figurado ya en procesos movidos, ha sido arrestado y remitido al Vivac, por acusarlo Indalecio Cueto, propietario de San Antonio de los Baos de haber causado dao en una de sus propiedades, a la que arrancó unas maderas, apropiándose de ellas.

HALLAZGO MACABRO

En el Monte Barreto, finca La Osa fué encontrado hoy un esqueleto que data por lo menos de tres meses el cual pendía de un cordón doble de algodón atado a una mata de yagruma, entre la alta maleza del lugar. No se ha podido identificar pues tanto el cuerpo como las ropas que vestía estaban completamente destrozadas por la acción del tiempo, apareciendo también que ha sido pasto de los animales que abundan por las malezas.

Sólo se pudo ver en el sombrero un letrero que dice: Departamento Comercial Pérez y Hermano, Paso estancia. La policía practica investigaciones para la identificación del cadáver.

CONTINUAN MUY GRAVES

Tanto Alejandrina Ríos Hernández como Ramón García, que fueron gravemente heridos hoy por el vigilante 160 de Obras Públicas, José Piñeiro Jiménez, cuñado de la primera continúan en grave estado. El Juzgado y la Policía han continuado practicando investigaciones para conocer el origen del hecho. El doctor Cowley, asistido del Secretario León y el Oficial Santos, se personó en el lugar de la ocurrencia ocupando un revólver con dos cápsulas disparaads, existiendo la impresión de que Piñeiro después de descargar todas las balas del revólver que utilizó para agredir a su cuñada y al marido de ésta cargó nuevamente el arma privándose de la vida.

Martínez,
Corresponsal.

20 AÑOS PARA 7 PROCESADOS EN MATANZAS

Pide el Fiscal para los que colocaron bombas en las casas de Díaz Pardo y Vera Verdura

MATANZAS, junio 6. DIARIO, Habana.—Ha sido señalado para el día 22 del actual, el juicio oral y público de la importante causa seguida e instruida por infracción de la Ley de Explosivos, contra los miembros directivos de la «Juventud Cultural Obrera» y el estudiante Graciano Lípiz, causa que se inició con motivo de las bombas colocadas en las casas de los senadores doctores Horacio Díaz Pardo y Manuel de Vera Verdura.

A esa causa se han acumulado las demás que existían en el Juzgado de Matanzas, también por infracción de la expresada Ley por estimarse que los procesados obedecían a un mismo plan y para los cuales el Fiscal de esta Audiencia tiene interesada la pena de cadena perpetua.

Los procesados en dicha causa se nombran Bernardo Campos Andreu, Eligio Calzadilla, Julián Rivero Bango, Diosdado Monzón Urquiza, Dámaso Antonio Ruiz, Julio Pagés Martínez y Graciano Lípiz.

Todos ellos se encuentran guardando prisión en la cárcel de esta ciudad, motivando su encarcelamiento las últimas protestas que se han producido por las corporaciones obreras de la República.

Alberto Lovio,
Corresponsal.

Universidad . . .

(Continuación de la PRIMERA)

bernamental, que quiso ser fulminante, y que fracasara en su intento de reducir a polvo todo el profesorado universitario que no pensaba con el estómago ni sentía con el intestino.

Y este repórter es, además, un hombre que pide las cosas de tal manera, que sería necesario un corazón como el de Arsenio Ortiz para negarse a complacerlo. Hay, pues, que contestarle. Lo único que lamento es que por vez primera en su vida haya sido exigente y me haya concedido sólo unos minutos para dar adecuada respuesta a su pregunta.

Habiéndome sorprendido en uno de mis casi constantes momentos de buen humor, y presa de un optimismo tan grande como el que embargara al general Machado durante el último banquete político-militar de Columbia (aunque por motivos bien diferentes), mi contestación habrá de tener necesariamente un carácter tan poco serio como la misma disposición gubernamental que ha servido de «razón suficiente» a su pregunta.

Desde luego hay que suponer que la pregunta tiene por objeto el conocer «cómo ha podido arreglárselas para vivir un hombre que, dedicado en cuerpo y alma a la cátedrau niversitaria, obtenida en buena lid hace 22 años, y que on tiene más bienes de fortuna que su trabajo personal, ve suprimido de golpe y porrazo del capítulo de sus ingresos su sueldo de profesor titular. Posiblemente, al suprimírsenos nuestra paga, hubo la intención de sitiarnos por hambre, y de deleitarse el oído con las jeremíacas lamentaciones que no tardaríamos en entonar para recuperarla.

Si así pensaron, «estaban equivocados», como diría Mr. Chadbourne. Porque, en lo que a mí respecta por lo menos, he pas

LLOYD NORTE ALEMAN

de la HABANA a MEXICO:
Próxima Salida:
Vapor "SEYDLITZ" *Junio 13*
a Veracruz -- Tampico -- Galveston

Agentes Generales:
A. C. FABRICIUS & CO S. en C.
OBISPO 28 HABANA A-3455

LINEA HOLANDESA AMERICANA
(HOLLAND AMERICA LINE)
El Vapor
"MAASDAM"
(De 17.000 toneladas)
Tan conocido del emigrante español saldrá de la Habana
el día **12 de Julio**
EN VIAJE EXTRAORDINARIO
Para los puertos de
VIGO, CORUNA, GIJON,
y ROTERDAM.
Camarotes de 2, 4 y 6 literas.
Excelente y abundante comida a la española, servida por camareros españoles.
Amplia cubierta de paseo y recreo con toldos.
Para informes dirigirse a:
R. Dussaq S. en C.
OFICIOS 24 y 26. — TELEFONOS A-5639 y M-6278.
HABANA

HAVANA A NEW YORK 45 HORAS
$100 IDA Y VUELTA VALIDO POR SEIS MESES
Salidas diarias a Key West, exceptuando Jueves y Domingos.
Conexión directa con el HAVANA SPECIAL, lujoso tren Pullman compuesto de Compartimientos, Salones, Carro de recreo, baños etc.
Salidas a Tampa Martes y Sábados, del Muelle del Arsenal a las 9 A. M.
PENINSULAR AND OCCIDENTAL S.S. CO.
PRADO No. 77. Telf. A 9191
La Ruta mas corta por mar.

COMPAGNIE GENERALE TRASATLANTIQUE
VAPORES CORREOS FRANCESES
Bajo contrato postal con el Gobierno Francés. Todos los vapores de esta Compañía atracan a los muelles de San Francisco o Machina.
Próximas salidas:

Para VERACRUZ:
«ESPAGNE» . . . . . 3 Jun.
«MEXIQUE» . . . . . 27 Jun.
«ESPAGNE» . . . . . 27 Jun.
«MEXIQUE» . . . . . 3 Spb.

Para CORUÑA, GIJON SANTANDER, PLYMOUHT y el HAVRE:
«ESPAGNE» . . . . . 15 Jun. a las 12 del día
«MEXIQUE» . . . . . 7 Jul
«ESPAGNE» . . . . . 7 Ago
«MEXIQUE» . . . . . 15 Sep.

SESIONES DE CINEMATOGRAFO DIARIAS EN TODOS LOS VAPORES DE ESTA COMPAÑIA SEGUN CONTRATO CON LA CASA «PATHE» IMPORTANTE. Buena comida a la española. — Camareros y cocineros españoles. — LINEA DE NEW YORK AL HAVRE, PLYMOUTH Y BURDEOS
En esta Agencia se expiden pasajes para esta línea por los lujosos y rápidos trasatlánticos franceses «ILE DE FRANCE», «PARIS» «FRANCE» «LAFAYETTE», «DE GRASSE». «ROCHAMBEAU» etc etc Para más informes, dirigirse a:
ERNEST GAYE
O-Reilly número 9. Apartado 1090. Teléfono A-1476. Habana

Vapores Correos de la Compañía Trasatlántica Española
SERVICIOS REGULARES MENSUALES DE PASAJE, CARGA Y CORRESPONDENCIA
LINEA RAPIDA PARA VERACRUZ, NEW YORK Y NORTE DE ESPAÑA
Próximas salidas

Para VERACRUZ. 48 horas de viaje.
«HABANA» . . . . . 1 Jun.
«C. COLON» . . . . . 2 Jul.
«HABANA» . . . . . 1 Ago
«C. COLON» . . . . . 1 Sep

Para New York, Vigo, Coruña, Gijon Santander y Bilbao.
«HABANA» . . . . . 10 Jun
«C. COLON» . . . . . 10 Jul
«HABANA» . . . . . 10 Ago
«C. COLON» . . . . . 10 Sep

LINEA PARA NEW YORK, CADIZ Y BARCELONA
Próximas salidas
«MARQUES COMILLAS» . 1 Jun. «MARQUES COMILLAS» . 1 ago
«MANUEL CALVO» . . . . 16 Jun. «MANUEL CALVO» . . 16 ago
«MANUEL ARNUS» . . . . 2 Jul. «MANUEL ARNUS» . . . 1 Sep
MAGNIFICAS CAMARAS. AMPLIOS CAMAROTES Y COMEDORES PARA PASAJEROS EN TERCERA CLASE. SERVIDOS POR CAMAREROS. EXCELENTES MENUS CON VINOS
PARA MAS INFORMES:
MANUEL OTAÑUY
AGENTE GENERAL.
PALACIO LONJA. TELF. A-6588 Y A-7900. APARTADO 707. HABANA.

EMPRESA NAVIERA DE CUBA, S. A.
APARTADO NUMERO 1641.
Dirección Telegráfica: EMPRENAVE
Claves en uso:
A. B. C. 4a y 5a Edición
Western Union
SAN PEDRO NUM. 6.—HABANA
Walkins and Apendix.
TELEFONOS:
A-6236. Pasajes y Fletes. A-3966. Almacén
A-5315. Información General. A-5634. Segundo Espigón de Paula.
A-4730. Departamento de Tráfico. M- 2860. Tercer Espigón de Paula.
VAPORES EN SERVICIO. — «Presidente Machado» «Baracoa» «Cienfuegos». «Eusebio Coterillo», «Gibara». «Guatánamo». «Habana», «Joaquín Godoy» «Julián Alonso» «La Fé». «Las Villas», «Manzanillo». «Rápido» y «Santiago de Cuba».
PUERTOS DE ESCALA
COSTA NORTE:— Caibarién, Nuevitas, Puerto Tarafa, Manati, (Victoria de las Tunas), Puerto Padre, Chaparra, (Holguín, Velasco y Bocas) Vita, Banes, Mayarí, Antilla, Preston, Sagua de Tánamo (Cayo Mambí) Baracoa, Guantanamo y Santiago de Cuba
COSTA SUR.—Cienfuegos, Casilda, Tunas de Zaza, Santa Cruz del Sur, Manopla, Guayabal, Manzanillo, Campechuela. Media Luna Niquero Ensenada de Mora y Santiago de Cuba.
COSTA NORTE DE VUELTA ABAJO.— Bahía Honda Río Blanco Berracos, Puerto Esperanza, Santa Lucía (Minas de Matahambre) Río del Medio. Dimas. Arroyos de Mantua y La Fé
Jamaica, Kingston. Puerto Rico, San Juan. Ponce, Mayagüez y Aguadilla, República Dominicana, Santo Domingo, San Pedro de Macorís y Puerto Plata, Haití, Aux-Cayes y Port au Prince.

A NUESTROS SUSCRIPTORES

TODA queja relacionada con deficiencias en el servicio de Suscripciones del DIARIO DE LA MARINA e INFORMACION, tanto en la Habana como en el Vedado, Jesús del Monte, Marianao, Regla y Guanabacoa, debe sernos comunicada por el

Teléfono: A-37 85

Donde será atendida en el acto, desde las horas:

7 a. m. a 10 p. m.

TODOS LOS DIAS

PROFESIONALES

DRES. EN MEDICINA

ENFERMEDADES DE SEÑORAS
Especialista. Servicio Enfermeras. Tratamientos especiales enfermedades del útero, ovarios y trompas: (flujos dolores menstruales) Neurastenia sexual. Esterilidad. Electricidad médica. Consultas diarias: 3 a 5. San Rafael 102. Telf. U-1680.
Prof. 17402 2-7 Junio

DR. FRANCISCO J. DE VELASCO
Corazón, Pulmones, Estómago Intestinos.
DR. RUBEN DE VELASCO
Corazón, Pulmones, Enfermedades de los niños.
Consultas de 12 a 2 y de 1 a 3
Días laborables. Horas especiales previo aviso.
Salud 34. Telf. A-5415
Prfs. 20062 17 jun 16

DR. MANUEL LOPEZ PRADES
Graduado Madrid y Habana, cuarenta años ejerciendo enfermedades de la sangre, pecho. Señoras y niños (partos) tratamiento especial curativo afecciones genitales femeninas. Consultas 9 a 11 y 1 a 5, gratis, martes y viernes. Amistad 95 altos. U-1081.
Prof. 22892 3-3 Julio

DRA. CATALINA Pozo y Gato, médico Cirujano de los Hospitales de Maternidad Enrique Núñez, Elvira Machado y Dispensario Tamayo. Partos, Enfermedades de Señoras y de la sangre, Anemia, Metritis, Flujos crónicos, insuficiencia glandular, esterilidad, menopausia, consultas diarias de 12 a 3 p. m. Visita a domicilio $2.00. Aguacate 38 bajos, Honorarios $1.00, Telf. M-8609.
Prof. 22967 3-3 Julio

CIRUJANOS DENTISTAS

DR. VALDES MOLINA
DENTISTA, GALIANO 9, A. ALTOS Dentadura $15. Puentes $5 pieza. Empastadura $2. Limpieza $3. Consulta de 8 a 7 p. m. Se garantiza. Teléfono A-8583.
Prof. 23064 4-4 Julio

COMADRONAS

E. VIÑALES comadrona facultativa, últimos procedimientos, hago asistencia, consultas diarias. San Rafael 152 letra N. entre Marqués González y Oquendo. Telf. U-2826.
Prof. 22139 30-14 Junio

GIROS Y LETRAS

J. BALCELLS Y CIA.
S. en C., San Ignacio 33. Hacen pagos por el cable y giran letras sobre New York, Londres, París y sobre todas las Capitales de España, Isla Baleares y Canarias. Agentes de la Compañía Inglesa de Seguros Contra Incendios. «The Royal» Administración de Bienes.
12371 1 Ab. 30 Sep.

CAJAS RESERVADAS
Las tenemos en nuestra bóveda, construidas con todos los adelantos modernos y las alquilamos para guardar valores de los interesados. En esta oficina daremos todos los detalles que se deseen.
N. GELATS Y COMPAÑIA
106 Aguiar 106, esq. a Amargura.
G. y L. 23209 5-3 Julio

ALQUILERES

A-1. Habana.

ALQUILO San Miguel 308 esquina, todos los adelantos cerca Universidad, tranvías, sala, comedor, 3 habitaciones, baño intercalado, cuarto y servicio de criado. Llave bodega teléfono M-4260.
A1 22945 3-9 Junio

REVILLAGIGEDO 155, alquílase el bajo con dos habitaciones, sala, saleta y cocina, llave al fondo, precio, $25.
A1 23165 4 jun 8

SE ALQUILA la casa Monserrate número 111, segundo piso, compuesta de sala, saleta, cuatro cuartos, baño intercalado, comedor, cocina de gas y cuarto y servicio de criados. La llave en los bajos. Informan en Amistad número 87. Telf. A-4006.
A1 23157 4 jun 12

SE ALQUILA, Muralla 83, segundo piso, fabricación moderna, compuesto de sala, recibidor, cuarto gabinete, cuatro amplias habitaciones con baño intercalado, servicio de criados independiente, alquiler de acuerdo con las circunstancias. Puede verse a todas horas. Las llaves e informes en los bajos. Locería La Bomba.
A1 23143 4 jun 14

SE ALQUILA Neptuno y San Francisco de esquina, primer piso moderno con vista a dos calles acera de la brisa. Informan Telf. U-6628.
A1 23088 4-12 Junio

SE ALQUILAN los altos modernos de San José 98, compuestos de sala, saleta, comedor, cocina, cinco habitaciones, baño intercalado y servicio criados. La llave en la joyería Informes, Neptuno 39, La Regente, teléfono A-4376.
A1 23060 4 jun 12

SE ALQUILA el primer piso de la casa Bernaza número 37 C, de construcción reciente. Puede verse a todas horas. La llave en la impresta. Informan, teléfono M-9093.
A1 23142 4 jun 14

ALQUILO un piso de la casa Belascoain 95; tiene sala, saleta, tres habitaciones, un gabinete cuarto de criado, el máximo de comodidades, en precio de situación.
A1 23270 5-11 Junio

MUY BARATOS. Alquilo los cómodos altos de San Francisco 5, entre Jovellar y Vapor; tienen cuatro habitaciones, sala, saleta, cuarto de criado, llaves bodega esquina.
A1 23267 5-11 Junio

NEPTUNO 297, altos, se alquilan: están entre Basarrate y Mazón, son bonitos y ventilados. Informan en los bajos, Telf. U-5643.
A1 23277 5-9 Junio

$26 MANRIQUE 185
entre Sitios y Peñalver, sala, comedor, 3 cuartos y servicios y otra al lado moderna con baño intercalado en $30. Informan A-9819.
A1 23257 5-10 Junio

SE ALQUILAN LOS BAJOS
De la calle Habana 244, entre Desamparado y Velasco, la llave en los altos. Informan, Villegas 80, teléfono A-7072.
A1 21884 29 jun 13

SE ALQUILA Carmen 29, casi esquina Monte. Casa de una sola planta, sala, comedor, tres habitaciones, baño etc.
A1 23044 3 Jun 7

ALQUILERES

SAN LAZARO 98 altos interiores, sala, dos cuartos, cocina gas y servicios. Informan M-2863 y F-2124.
A1 22471 1-11 Junio

ALQUILO Misión 95, cuatro casitas con sala, comedor, tres cuartos, cocina y servicios a $20 y a $30, dos meses en garantía. Telf. M-4844.
A1 22510 1-9 Junio

ALTOS San Joaquín 52, cerca de la Calzada, se alquilan estos hermosos altos, muy frescos, modernos, compuestos de sala, saleta, comedor, 3 habitaciones, baño intercalado. La llave en los bajos. Informes teléfono: A-4686.
A1 22117 30-7 Junio

AGUIAR número 20 altos, se alquilan muy frescos, sala, saleta, dos cuartos, cocina, baño completo intercalado. La llave en la misma. Informan de 9 a 5.
A1 22506 1-10 Junio

ALQUILAMOS casas modernas bien situadas, por San Rafael, próximas a Belascoaín, de 33, 35, 40, 45, 55 pesos. Ferretería Belascoaín esquina San Rafael. U-5215.
A1 21829 28-7 Junio

CONSULADO 98 piso 2o. entre Colón y Trocadero, sala, comedor, cuatro habitaciones, baño completo, servicio criado y cocina, llaves en piso 1o. Informes Habana 186, teléfono M-1541.
A1 22791 2-9 Junio

MISION 104, altos modernos, a una cuadra de Florida, casi esquina Indio. Baño intercalado, tres habitaciones, sala, saleta, cocina, calentador. Informes, teléfono F-3962.
A1 22832 1 jun 3

VILLEGAS 111, se alquila primero, segundo piso, fabricación moderna, sala, recibidor, cuatro habitaciones, comedor, cocina gas, baño intercalado con dos servicios. Informan A-9745.
A1 21022 23 jun 7

SE ALQUILA en Estrella 73, altos y bajos, casi esquina a San Nicolás, tiene sala, saleta, tres habitaciones, baño intercalado completo, comedor al fondo, cuarto y servicio de criados. Informa, Luis González, U-1157.
A1 22462 1 jun 7

ALQUILO Corrales 2, el primero y segundo piso, sala, saleta, comedor, cuatro habitaciones, cocina, baño y doble servicio sanitario. Precio $50. Llave Grandes Almacenes. El Número 15. Monte 15. A-2803.
A1 22106 30-7 Junio

ALQUILAMOS calle Plasencia a una cuadra de la Calzada de Infanta, moderna casa altos, dos cuartos, sala, comedor, cocina, baño intercalado completo y patio, $23. Informan teléfono U-1177.
A1 22011 29-10 Junio

$30 PLAZA DEL MAINE $36
tranvías M. y 13 Casas: Sala a Calle 3 habitaciones, baño intercalado, cuarto y baño intercalado, cuarto y baño criada, cocina, comedor, tres salidas. Modernísimo edificio "Maine Apartaments" No como otros Edificios con una sola salida, escalera común a familias y público su oficina 10 minutos, dejando su familia independiente entre Línea, Parque y Malecón, frente Hotel Nacional. Esquinas $45 y $40. Amuebladas garages, farmacia. Vea últimas rebajas.
47524 11-17 Junio

LEALTAD 24, altos (M. M. Delgado) se alquila casa con sala, recibidor, ambos muy grandes, cinco cuartos, baño intercalado, comedor al fondo y servicios de criados. En la azotea dos cuartos y servicios. Llave en los bajos. Informes: Rosales y Lavedan, Administración de Bienes, teléfono: M-6947.
A1 21728 28-7 Junio

SE ALQUILAN los altos Suárez 26 compuestos de sala, recibidor, comedor al fondo y ocho hermosas habitaciones. La llave en los bajos. Informan en la misma de 1 a 5.
A1 21784 28-7 Junio

SE ALQUILAN los hermosos y frescos altos de la casa Concordia 135, entre Belascoain y Gervasio, compuesta de sala, recibidor, cuatro buenas habitaciones, baño completo moderno, comedor, cocina y cuarto y servicio de criados. Puede verse a todas horas. La llave en los altos de al lado. Informes: Telfs. I-5285 y A-9895. Precio mínimo, $55.00.
A1 21782 28-7 Junio

SE ALQUILA $35, Trocadero 58, piso segundo, entre Aguila y Blanco. Sala, comedor, dos habitaciones, baño intercalado, cocina. Casa fresca, agua abundante. Informes: mueblería La Moda. A-4454.
A1 22840 2—7 Jn

ALQUILO baratos altos Concordia No. 154, entre Oquendo y San José, sala, comedor, seis cuartos, baño, cocina. Llave bodega, Oquendo. Informan Telf. A-5650.
A1 23136 4-7 Junio

CENTRICOS. Amargura 88, entre Villegas y Aguacate, se alquilan los bajos, propios para oficinas, sala, comedor, tres habitaciones con agua, baño, doble servicio y cocina. Informes primer piso, M-8994.
A1 23121 4-8 Junio

SE ALQUILAN bajos, sala, comedor, 4 cuartos, 2 servicios, alquiler $30. Calle Fundución 2 entre Picota y Compostela, la llave bodega esquina Picota. Informes FO-2495.
A1 22693 2-7 Junio

SE ALQUILA altos y bajos de la casa Vigía 50, sala, comedor, tres cuartos, servicios modernos y habitaciones en Maloja 70, informes: A-1098.
A1 22783 2-10 Junio

CONCORDIA 271, altos, modernos, sala, comedor, tres cuartos, baño cocina gas, dos cuartos en la azotea. Informes: F-3199.
A1 21767 28-7 Junio

UN PISO principal, Mercado de Tacón 69. Informan enfrente, Aguila 81 carnicería. FO-7815.
A1 22739 2-7 Junio

ESTRELLA 167 casi esquina Gervasio, altos modernos, sala, comedor, tres habitaciones, baños intercalados, servicio criado, agua siempre, llave en la bodega. F-2872.
A1 23194 4 jun 7

SE ALQUILA el 2o. piso de la casa Industria No. 2 a precio de situación. Informan en Neptuno y Industria. Café, Telf. 4348.
A1 23255 5-8 Junio

PISO ALTO cómodo barato, sala, comedor, 3 habitaciones. Inquisidor 33. M-4844.
A1 23250 5-10 Junio

25 PESOS Universidad 41; bajos, casa moderna con tres habitaciones, a dos cuadras y media de Infanta, cerca de la esquina de Tejas, teléfono F-1814.
A1 23239 5-10 Junio

50 PESOS, alquilo la casa Freyre de Andrade esquina a 25, detrás del Edificio Carreño, Llave en frente, taller de Lusso. Informan, García Tuñón, Aguiar y Muralla. A-8786.
A1 23216 5-8 Junio

ALQUILO casa Marina 10, portal, sala, comedor y patio, llaves en la bodega de al lado. Informan: García Tuñón, Aguiar y Muralla. A-8756.
A1 23217 5-8 Junio

EN MALECON 356 entre Gervasio y Belascoain, alquilo precioso piso con recibidor, sala, tres cuartos, baño moderno, cocina de gas, comedor, terraza o portal. Telf. U-7653.
A1 23200 5-8 Junio

EN PEÑALVER letra A, casi esquina a Belascoain, alquilo un primer piso, con recibidor, sala, 3 cuartos, comedor, cocina de gas, baño moderno, patio interior. Telf. U-7653.
A1 23201 5-8 Junio

SE ALQUILA Revillagigedo 151, casa de una sola planta, hermoso patio, nueve habitaciones etc., propia para inquilinato.
A1 23046 3 Jun 7

SANTA CLARA 29, altos entre San Ignacio é Inquisidor; 3 habitaciones, agua fría y caliente y cuarto y servicios de criados. Informan: teléfono A-1051. Llaves en los bajos.
A1 22997 3 Jun 13

NEPTUNO esquina a Aramburo, hermosa propiedad, propia para casa de huéspedes, club, o sociedad, con sala, antesala, comedor, 8 habitaciones, baño y servicios de criados. Informa, Goizueta U-4606.
A1 22992 3 Jun 10

ALQUILO MODERNO PISO
PROPIO para matrimonio de gusto, en nuevo edificio, Lealtad 188, esquina Peñalver, sala, comedor, dos habitaciones, lindísimo baño intercalado, cocina gas, fresquísimo y barato, véalo que es una monada, informes en el mismo.
A1 23018 3 Jun 7

SE ALQUILA en Reina 65, esquina San Nicolás, los bajos, Sala, comedor, tres habitaciones, baño intercalado, cuarto y servicio criado, etc., casa moderna.
A1 23043 3 Jun 7

ALQUILERES

ALQUILAMOS en Calzada de Infanta No. 52 entre Desagüe y Benjumeda, modernos bajos, tres cuartos, portal, sala, comedor, cocina y baño, $34. Informan U-1177.
A1 22010 29-10 jun.

SE ALQUILA un magnífico piso alto, en Cárdenas 8, a una cuadra de la Fraternidad, compuesto de cuatro habitaciones con motor para subir el agua, acabada de pintar, la llave en los bajos. Se alquila un apartamento en Teniente Rey 83, primer piso, con frente a la calle. Informan, A-3731.
A1 22037 29 jun 8

ALQUILO Cuba 39 bajos primero y segundo piso, sala, comedor, cinco habitaciones, doble servicio sanitario y cocina $34.00 Llave bodega esquina. Informes Grandes Almacenes El Número 15, Monte 15. A-2803.
A1 22105 30-7 Junio

SAN NICOLAS 64-B, 2o. piso entre Neptuno y Concordia, recibidor, sala, tres habitaciones, baño intercalado, comedor, cocina de gas y calentador, cuarto y servicio de criados. Telf. A-4376. La Regente.
22726 2-7 Junio

NEPTUNO 107, segundo piso, entre Campanario y Lealtad. Sala, comedor, cocina, cinco cuartos, dos baños. Llaves en la misma.
A1 22333 31 jun 7

MEDIA cuadra Avenida Misiones, Habana 9, se alquilan los modernos altos, precio de situación. Informan: A-2446.
A1 21647 27-11 Junio

LAGUNAS 2 bajos, sala, comedor, 3 cuartos, cocina, baño y patio. Informes M-2863. F-3499. Llave en los altos.
A1 21768 28-7 Junio

CASITAS $16 a $40, de uno a tres cuartos, sala, comedor, cocina; baño, edificio estilo español, San Lázaro entre Hospital y Espada. La botica informa.
A1 22065 30-9 Junio

SAN NICOLAS 130 entre Salud y Reina. Alquilo segundo moderno. Sala, saleta, cuatro habitaciones, cocina gas y carbón, baño completo $46. Llaves en los bajos.
A1 22041 29 jun 8

ALQUILO Anton Recio 71 altos modernos pegado a Vives, baño intercalado en $27. Llave en bodega. Informan Cárdenas 36 2o. piso.
A1 23092 4-7 Junio

ALQUILO piso alto de Consulado 14, recibidor, sala, tres cuartos, comedor, baño completo, cuarto y servicios de criados. La llave en frente. Informes, Obispo 16, altos.
A1 22519 1 jun 8

EN EL SUNTUOSO edificio María Consulado 7, casi esquina al Prado, se alquila un lujoso piso alto con todo el confort moderno, precio razonable, Hay elevador permanente. Informes, el portero.
A1 22520 1 jun 8

ALQUILO, Espada 22, planta baja, esquina a San Lázaro, dos cuartos, sala, comedor, baño intercalado, servicio criados, patio, construcción moderna, decorada, informan, café Vista Alegre, teléfonos U-1896, U-5862.
A1 22651 1 jun 11

SE ALQUILAN altos y bajos de San Rafael 143, 147, 161, entre Lucena y Marqués González, Marqués González 6 entre San Rafael y San José y Zanja 103. Con sala, comedor, tres cuartos y servicios, precios rebajados, las llaves en la misma. Informes, Obispo 16.
A1 22525 1 jun 8

LOMA DE LA UNIVERSIDAD
Basarrate 18, esquina San Miguel. Tres hermosos pisos, juntos o separados, compuestos de sala, saleta, ocho cuartos, baño, comedor y cocina en cada uno. Propios para familias, casa de huéspedes o colegio. Llaves: garage enfrente. Teléfono F-1231.
A1 22777 2—8 Jn

ATENCION, en Peñalver número 100, a una cuadra de Belascoaín, se alquila muy hermosa casa moderna, que se compone de sala, comedor, dos habitaciones, baño intercalado, cuarto de criados y servicios de éstos, informan en Suárez número 3, teléfono M-1914.
A1 22659 1 jun 7

SE ALQUILA en Estrella 237, altos y bajos, entre Infanta y Ayestarán, tiene sala, saleta, tres habitaciones, baño y cocina de gas. Informa, Luis González. U-1157.
A1 22468 1 jun 7

M 98 entre San Lázaro y Jovellar, los altos frescos, acabados de pintar, modernos, media cuadra de los tranvías, con sala, saleta, cinco cuartos, comedor, cocina, dos baños completos, precio 55 pesos. Informan, Cerro 532, teléfono I-1002. La llave en la misma, o en la bodega de la esquina.
A1 22616 1 jun 8

FRENTE al parque Maveo, Marina 21, se alquila moderno piso alto en $37, sala, comedor, tres cuartos, baño intercalado, la llave en la fonda, informes, Obispo 16.
A1 22516 1 jun 8

$32.00 Y $30.00
Se alquilan, altos y bajos, sala, comedor, 2 cuartos, baño completo, agua abundante y cocina de gas. Casa moderna y fresca. Oquendo 116, entre Desagüe y Benjumeda. Telf. U-5078.
A1 23290 5-13 Junio

SAN LAZARO 323 bajos, entre Infanta y San Francisco, grande y frescos, sala, recibidor, cuatro habitaciones, comedor, baño completo y cocina. Llave en la bodega. Informes Habana 186, teléfono M-1541.
A1 22791-96 2-9 Junio

SE ALQUILAN altos en Lealtad 81 entre Concordia y Virtudes, sala comedor, tres cuartos, baño, cocina, la llave en la bodega esquina Concordia. Informes, Obispo 16.
A1 22513 1 jun 8

PRADO
Se alquilan los bajos del espléndido salón de Prado 102 esquina a Virtudes, propio para exposición, oficinas o comercio. Se informa en la misma de 9 a 11 y de 3 a 6.
A1 22795 2-7 Junio

SALUD 152, altos, entre Oquendo y Marqués González, sala, recibidor, tres cuartos, comedor, baño completo, la llave en la bodega. Informes, Obispo 16.
A1 22518 1 jun 8

SE ALQUILA una accesoria en Jesús Peregrino y Santiago. Precio de situación. Informes, Luis González. U-1157.
A1 22461 1 jun 7

SE ALQUILA altos de Trocadero y Amistad casa con dos cuartos baño completo intercalado, cocina, sala, comedor y lavadero en $40. Informan en la azotea.
A1 22717 2-10 Junio

SE ALQUILA la planta baja de la casa Concordia 156-B entre Oquendo y Soledad, sala, recibidor, tres cuartos, baño intercalado completo, comedor corrido al fondo, cocina de gas, cuarto y servicio para criado. La llave en la bodega. Informes Bernaza 6, A-6363.
A1 22964 3-8 Junio

SE ALQUILA la casa Lealtad 179 y los altos de Concordia 150-B entre Oquendo y Soledad. Informan en las mismas. Telf. A-9819.
A1 22763 2-7 Junio

SE ALQUILA Concordia 91, altos, casa hermosa y fresca. Sala, comedor, cuatro habitaciones, baño etc.
A1 23047 3 Jun 7

LUGAREÑO 36 altos, tres habitaciones, comedor al fondo, terrazas, baño moderno, servicio de criados, llave en los bajos. Informes teléfono FO-2904.
A1 22881 3 Jun 8

VIGIA 11 entre Castillo y Fernandina, alquilo casa moderna, independiente, interior, $18, sala, comedor, dos cuartos, baño intercalado, cocina. Llaves, encargado. Informes, M-1241.
A1 23189 4 jun 7

ALQUILO los altos y planta baja de la casa San José 152, son nuevos y tienen tres habitaciones, sala, saleta decorados. Informan bodega Hospital.
A1 23268 5-11 Junio

EDIFICIO MENENDEZ
Virtudes 119-A, esquina Escobar, alquilo hermoso piso a la brisa, baratísimo. Sala comedor, 3 habitaciones, baño intercalado, cuarto y servicio criados. Informan: en el café y bodega: Gervasio y Virtudes.
A1 22891 3 Jun. 11

ALQUILERES

SE ALQUILA en Animas 177 A, bajos, entre Oquendo y Soledad, sala, comedor, tres habitaciones, cocina y baño completo. Informes, Luis González. U-1157.
A1 22460 1 jun 7

ALQUILO los preciosos altos Bruzón No. 8, hay que verlos, a todo lujo, precio $35 las llaves en la bodega de la esquina, más informes M-5274. José Fernández.
A1 22902 3-11 Junio

ALQUILO preciosos altos Ayesterán 8 para apreciarlos, hay que verlos, precio 38 pesos. Las llaves Ayesterán y Bruzón, más detalles M-5274. José Fernández.
A8 22903 3-11 Junio

LA CASA Arsenal 50 entre Factoría y Someruelos, muy cerca de la Estación Terminal en $32.00 Abierta de 10 a 12 m. Informes por el teléfono X-3504.
A1 22899 3-11 Junio

MALECON 45, se alquila con terraza cubierta de cristales, sala, tres cuartos, comedor, baño completo cuarto y servicio de criados. Informan: A-5473, M-7722.
A1 22946 3-8 Junio

SE ALQUILA los bajos de Corrales 237, es moderna, gana 30 pesos, la llave en los altos. Informan teléfono M-4080.
A1 22934 3-9 Junio

VILLEGAS 35 se alquilan los bajos sala, comedor, 1 cuarto, demás servicios, llave en el 37. Informes: F-2608.
A1 22457 1-8 Junio

CARDENAS 15 bajos, sala, saleta y tres cuartos $33.00, Animas 137 bajos, sala, saleta y tres cuartos $35. Informan en la peletería La Horma Grande, Aguila 213.
A1 22950 3-9 Junio

SE ALQUILA el primer piso de Amargura 6-, muy fresco y amplio, con baño intercalado y servicio de criado. En el segundo piso un apartamento muy fresco y moderno con todas las comodidades.
A1 23031 3 Jun 8

SE ALQUILA el tercer piso de la casa Bernaza 48, con cuatro hermosos cuartos en 40 pesos. Llaves e informes Zulueta 36-G. Telf. A-9266.
A1 21750 28-7 Junio

MONSERRATE Y LAMPARILLA
Se alquila primer piso, sala, comedor, tres cuartos, servicios modernos Informan, teléfonos M-2211, M-5019 bar Franco.
A1 22894 3 jun 10

GERVASIO 86 altos, casi esq. Neptuno, casa moderna, sala, saleta comedor al fondo, cinco habitaciones, baño completo, y servicio de criados. $65. Llaves mueblería del frente y Galiano 126.
A1 23032 3 Jun 13

SAN LAZARO 98 altos modernos propios para familia de gusto, sala, comedor, tres cuartos, baño intercalado, hall, informes teléfono M-2863 y F-2124. Llaves en los altos.
A1 21754 28-7 Junio

LINDERO 24 entre Díaz Blanco y Clavel, alquilo casa modernas, interiores, independientes, con luz, $15. Sala, un cuarto grande, comedor, baño, cocina. Llaves, la misma. M-1241
A1 23196 4 jun 7

GALIANO 18, PRIMER PISO
propios para casa de huéspedes. Llaves e informes en la barbería.
A1 22433 1-7 Junio

PARA TREN DE LAVADO se alquila Lagunas 95, con lavaderos y demás enseres. Informan Teniente Rey 71. A-4395.
A1 23412 6-9 Junio

SAN FRANCISCO, entre Neptuno y San Miguel, altos. Agua siempre, cerca iglesia Carmelitas. Reajustados, $40. Sala, comedor, cinco cuartos, dos baños. Informan: carbonería, por San Miguel.
A1 23377 6-10 Junio

BAJOS MODERNOS. Sala, 2 cuartos, baño moderno, en $18.00
Se alquilan a 10 minutos Parque Central, calle Justicia esquina Arango, una cuadra tranvías, Calzada de Concha. Al lado, bajos 2 cuartos $15.
A1 23364 6-13 Junio

PRADO 107: se alquilan los pisos principal y segundo, juntos o separados. Se compone cada uno de sala, recibidor, ocho habitaciones amplias, baño, hall, comedor y cocina; propios para Asociación o Club. Se admiten proposiciones. La llave en Empedrado 16. Informan Bufete de Arellano, M-3936.
A1 23399 6-20 Junio

O'REILLY 76. Se alquila el primer piso compuesto de sala, recibidor, tres cuartos, comedor, baño, cocina, servicio de criados, dos cuartos y servicio en la azotea. Precio $55.00 Informan Bufete de Arellano. M-3936.
A1 23398 6-20 Junio

ANIMAS 127: Se alquila la planta baja, compuesta de sala, comedor, cinco cuartos, baño, cocina, patio y traspatio. Precio $50.00. Informan Bufete de Arellano. M-3936.
A1 23395 6-20 Junio

MAZON 31: Se alquila la planta baja, compuesta de sala, comedor, tres cuartos, baño intercalado, cocina y servicio de criados, precio $40.00 Informan Bufete de Arellano, M-3936
A1 23394 6-20 Junio

VIRTUDES 79, entre Galiano y Virtudes, azotea, dos habitaciones, terraza, baño y cocina de gas. La llave el portero de enfrente. Precio $23.00 Informes: M-7945.
A1 23417 6-13 Junio

SE ALQUILA propia para inquilinato y barata la casa Vigía 11, con seis cuartos y un departamento con comedor, dos cuartos y cocina.
A1 23358 6-10 Junio

SE ALQUILA la casa San Joaquín 26, con sala, comedor, dos cuartos y cocina, se da barata.
A1 23359 6-10 Junio

SE ALQUILA barata la casa San Joaquín 28 a media cuadra de Monte con sala, comedor, dos cuartos y cocina.
A1 23360 6-10 Junio

SE ALQUILA un amplio piso alto, en Manrique 9 (moderno) sala, recibidor, cuatro habitaciones, comedor, cocina, baño completo, cuarto y servicio de criados, motor para el agua. Telf. X-3436.
A1 23373 6-9 Junio

SE ALQUILAN primer piso, Angeles y Estrella. Informes la casa Ruisánchez, Telfs. A-2024 y M-9203.
A1 23444 6-10 Junio

$12 ¡GANGA! Se alquila casita mampostería, sala, cuarto, cocina servicios y patio independiente en Zaldo 25 entre Infanta y Ayestarán.
A1 23443 6-8 Junio

BERNAZA 65, en $25, se alquila el entresuelo con sala, comedor dos habitaciones y baño en la misma informan.
A1 23311 5-11 Junio

SE ALQUILAN dos casas Cádiz y Fernandina, espaciosas, frescas, alquiler módico, llave bodega, teléfono M-4663.
A1 23305 5-10 Junio

PROXIMOS a desocuparse bajos de Basarrate 14, entre Neptuno y San Miguel, sala, antesala, tres cuartos, baño intercalado, comedor, cocina, patio, traspatio., muy fresca y modernos. Pueden verse de 2 a 6 p. m. Informan en la misma y por teléfono F-2603.
A1 22916 3-8 Junio

AGUIAR 112, se alquila, primer piso, sala, hall, comedor, cinco cuartos, baño, cocina, cuarto de criados y servicios, la llave en los bajos. Informan, teléfono U-1564.
A1 22424 1 jun 7

SE ALQUILAN LOS BAJOS
Derecha de la casa Merced 76 entre Compostela y Picota. La llave en la bodega del frente. Informan, Villegas 80. Telf. A-7072.
A1 21883 29 jun 13

SE ALQUILA espléndido primer piso, compuesto de sala, saleta, tres cuartos, baño intercalado moderno, comedor al fondo etc. Alquiler $50.00 San Lázaro 382. Informan Teléfono: M-9206 Muralla 3.
A1 23099 4-7 Junio

INFANTA 32
Entre San Rafael y San José, frescos bajos portal, sala, saleta, comedor, cuatro habitaciones, baño intercalado, cuarto y servicio de criados. Llaves e informes Infanta 30 altos.
A1 23280 5-9 Junio

ALQUILERES

ANTON RECIO 73 entre Vives y Puerta Cerrada altos, sala, 3 cuartos, cocina, comedor, la llave en la bodega. Vives. M-5172.
A1 23233 5-8 Junio

PRADO 77-A, alquilo el segundo y tercer piso, propio para numerosa familia, o casa huéspedes. Para verlos de 2 a 5 en la misma. Informes: Sr. Manteca, Cuba 76.
A1 23219 5-15 Junio

XIFRE No. 1, alquilo el primer piso, sala, saleta, tres cuartos, baño intercalado completo, comedor al fondo, servicios criados, cocina gas, calentador. Precio muy reducido. Llaves en el bajo. Informes Sr. Lavandeyra, Cuba 76 y 78.
A1 23224 5-15 Junio

PRECIO muy reducido, alquilo los espaciosos y ventilados primer y tercer piso de Jovellar 39 entre M, y N, con sala, gabinete amplio, recibidor, tres cu

ALQUILERES

VEDADO

Alquilo casa baja, jardín, portal, sala, comedor, tres cuartos, baño completo, cocina de gas, servicios de criados, 21 esq. a 14, Precio $35.
A2 23460 6-9 Junio

VEDADO

Alquilo casa moderna, sala, recibidor, comedor, cuatro cuartos, baño completo, cocina de gas y servicios de criados, 21 esq. a 14, precio $40.
A2 23461 6-9 Junio

EN $45.00 se alquilan los altos de reciente construcción, situados en la calle 14 número 169 entre 17 y 19. Se componen de terraza, sala, hall, tres habitaciones, baño intercalado, comedor, pantry y cocina. Cuarto y servicios para criados. Lavadero y patio. Está a media cuadra del colegio Las Teresianas. Informan, Telf. A-6961.
A2 23349 5 jun 10

VEDADO 4 y 27, de jardín, portal, vestíbulo, gabinete, sala, comedor, pantry y cocina. En los altos, salón, 4 cuartos, 2 baños, cuartos y servicio para criados. Garage para dos máquinas. Telf. F-5115.
A2 23477 8-14 Junio

ALTOS calle 13 número 417, entre 4 y 6, con sala, antesala, comedor, cuatro habitaciones, baño, terraza, y cocina. La llave en los bajos. Informan: Concordia 44. Telf. A-2583.
A2 22907-08 3-7 Junio

SE ALQUILA el piso alto de la moderna casa 19 número 248 entre Baños y F, sala, comedor, 6 hermosos cuartos, dos lujosos baños intercalados, cuartos para criados y chofer, garage, puede verse de tres a seis, teléfono A-9829.
A2 23167 4 jun 7

ALQUILO 11 núm. 135 entre K y L, altos recién fabricados, terraza, sala, 3 cuartos, baño de color, hall, comedor, cuarto al fondo y servicio, cocina, pantry y garage. Informan: bajos, $70.
A2 23125 4-11 Junio

VEDADO, calle D número 223, casi esquina a 23, se alquilan bonitos baojs modernos, sala, saleta, comedor cinco habitaciones, gran baño completo, cuarto y servicio criado. Informan en la misma.
2 23163 4 jun 7

VEINTITRES 406 esquina a 4, sala, gabinete, 7 habitaciones, tres baños intercalados, garage, portal, jardín, cocina y cuarto criados, más cinco habitaciones en los altos. Véase de 2 a 6. Habana 186 M-1541.
A2 22792-96 2-10 Junio

VEDADO. Modernos, frescos altos calle 4 entre Línea y Calzada, terraza, sala, comedor, cuatro habitaciones, baño intercalado, hall, cocina, cuarto y servicio criados. Reajustados. Llaves, informes bajos.
A2 22974 3-8 Junio

C NUMERO 509 entre 21 y 23 (altos) Vedado, casa compuesta de sala, antesala, comedor, 5 cuartos, baño y cocina. Precio rebajadísimo. Informa Goizueta U-4606 o en Edificio Tavel.
A2 22993 3 Jun 10

ONCE ENTRE 20 y 22, chalet nuevo, una cuadra de los tranvías de Línea, baño completo, agua caliente. Precio módico. Informan, la bodega, y teléfono A-1051.
A2 22995 3 Jun 13

21 CASI ESQUINA A C.

Vedado, se alquilan casas de sala, hall, 4 hermosas habitaciones, baño completo, pantry cocina y cuarto de criados, muy baratas; casas de sala, comedor, dos amplias habitaciones, baño completo, pantry y cocina, desde $25. Pequeñas casas de dos grandes cuartos, baño completo y cocina, desde $20. Todas con agua fría y caliente y elevador de día y de noche. Informa: Goizueta: U-4606, o en el mismo.
A2 22994 3 Jun 10

SE ALQUILA moderno piso alto, calle 27 número 85 entre E y F, Vedado, recibidor, saleta, sala, hall, cuatro habitaciones, comedor, baño intercalado, cuarto y servicio de criados. Informes, Obispo 16.
A2 22515 1 jun 8

VEDADO. Calle 20 No. 32 entre 15 y 17. Alquilo casa nueva, reajustada de 50 a 35 pesos, sala, recibidor, comedor, cuatro cuartos, cuarto baño, cocina gas y carbón. Informan al lado.
A2 22944 3-8 Junio

PISO ALTO para familia numerosa, calle 15 núm. 255 entre E y F, seis cuartos, cocina, dos baños, sala, comedor, pantry, dos cuartos y servicio criados. Telf. F-6616. Precio $70.
A2 22968 3-11 Junio

BAÑOS esquina a 21, dos casas, una de sala, recibidor, comedor, terraza, cuatro cuartos, dos baños, pantry, cocina, cuarto y servicio de criados, otra de iguales locales con un solo baño de familia. Con o sin garages. Informan, F-4040.
A2 22426 1 jun 16

ALQUILO VEDADO

$45. 11 número 35 entre 8 y 10, casa antigua, grande, cómoda: portal, sala, comedor, 4 habitaciones, baño, cocina, patio, cerca colegios, carros: verse 4 a 6.
A2 22752 8-10 Junio

SE ALQUILAN los frescos modernos altos de la calle 25 y 8 con sala, comedor, 4 cuartos, baño intercalado cuarto de criado con su srevicio, garage y demás. Informes F-2051.
A2 22798 2-8 Junio

CALLE A. No. 264 altos entre 27 y 29, sala, comedor, 4 habitaciones, garage, etc. Informan 2 número 8 Teléfono F-1173. Llaves en la bodega, CALLE 19 No. 263 bajos entre D. y E. sala, comedor, 3 habitaciones, garage, etc. Informan 2 No. 8 teléfono F-1173. Llaves en la bodega.
A2 23455 6-10 Junio

VEDADO: B número 2, entre 3ra. y 5ta., alquilo espaciosos, frescos, modernos altos y bajos: jardín, sala, saleta, seis grandes cuartos, comedor al fondo, traspatio, servicio completo de criados, agua abundante, muy baratas. Informes: 3ra. 49. teléfono F-4479.
A2 22835 2—8 Jn.

ALQUILO dos casas altos y bajos, en 27 número 441 esquina a 8, Vedado, tres habitaciones, baño y cuarto de criados con jardín.
A2 23239 5-10 Junio

VEDADO. Alquilo casa calle 15 número 107, entre 16 y 18, cuadra y media Colegio Teresianas. Renta sumamente módica. Jardín, portal, sala, comedor, cinco hermosos cuartos baño completo, cocina, pantry, cuarto, servicio y salida independiente, criados. Llave, bodega de 18. Informan, F-4213.
A2 23345 5 jun 8

VEDADO. Se alquila hermoso chalet, calle 2 entre 21 y 23, de dos plantas. Planta baja, portal, recibidor, living-room, sala, comedor, pantry, cocina, despensa, tres cuartos de criados, servicios de criados, garage para tres máquinas. Planta alta, seis cuartos, dos baños de lujo, hall y terraza. Informan, Cuba 81, altos, esquina a Sol. A-4005.
A2 23343 5 jun 14

A-3. Cerro y Palatino.

DOMINGUEZ 3

Se alquilan casa con portal, zaguán, sala, comedor, cocina y baño, cinco cuartos bajos y dos altos, con baño, $60. Teléfono U-1710 y F-1215.
A3 79447 11-12 Junio

CERRO 584 por Santa Teresa, piso alto barato, cómodo, sala, comedor, 2 cuartos, bien situado, bodega.
A3 23251 5-10 Junio

CERRO. Palatino y Armonía. Se alquila moderna y muy fresca casa; sala, comedor, 2 cuartos, espléndido cuarto de baño, agua abundante, 20 pesos, las llaves en la bodega.
A3 23090 4-10 Junio

SAN LAZARO 328 se alquilan los bajos con sala, saleta, tres cuartos, baño intercalado y cocina. Informes: F-3862.
A3 23084 4-7 Junio

SE ALQUILA, baratísima, la moderna casa La Rosa número 14, casi esquina a Mariano, compuesta de portal, sala, comedor, cuatro habitaciones, baño intercalado, cocina de gas y patio interior. Informan, teléfono I-4448.
A2 23147 4 jun 8

LA ROSA 4-C, bajos: entre Santa Catalina y Falguerras; casa nueva, decorada, para corta familia, muy barata. Llaves e informes, la bodega y teléfono A-1051.
A3 22996 3 Jun 13

EN EL Reparto Palatino se alquila una casa, muy fresca, jardín, portal, sala y comedor, dos cuartos, baño moderno, la gua Cuba por la esquina, $20. Tercera 31, Figueroa.
A3 23342 5 jun 13

ALQUILASE, Cerro 679 C, altos, sala, saleta, cuatro habitaciones, baño intercalado, comedor, cocina, cuarto y servicio de criados, la llave en los bajos del 679 A. Informes, Banco Gallego, teléfono A-6758.
A3 23340 5 jun 13

CERRO, alquilo casa propia para numerosa familia, 6 habitaciones, sala y patio, doble servicio, $26. Auditor 33. Informan, U-6858. Llaves en la bodega.
A3 23187 4-13 Junio

SE ALQUILAN los altos de Primelles y Daoiz, Cerro, sala, comedor, dos habitaciones, baño intercalado, cocina y azotea en $20. Informan en la misma. Telf. I-7038. Otra en los bajos con dos salones, puerta a la calle, baño intercalado, patio y cocina en $15, independientes.
A3 23196 5-8 Junio

DOMINGUEZ LETRA C

CASI ESQUINA la calzada del Cerro, alquilo los modernos altos, muy frescos y cómodos a precio reducido. La llave en la Barbería de enfrente. Informes en la fábrica de fósforos «La Central», teléfono A-4697.
A3 23021 3 Jun 7

SAN PABLO 42, (CERRO)

SE ALQUILA casa moderna muy fresca, con ventanas a los dos lados, dos entradas, precio reducido. La llave e informes en el 34. Fábrica de fósforos «La Central». Teléfono A-4697.
A3 23022 3 Jun 7

ZEQUEIRA 52-A, altos modernos, sala, comedor, tres cuartos, baño intercalado, cocina de gas. Informes: M-2863. F-2124. Llave en la bodega.
A3 22470 1-11 Junio

CERRO. Alquilo casa Salvador 19½ entre Chaple y Moreno, sala, saleta, 3 cuartos, baño a una cuadra del tranvía. Informan Fernandina 68 señora Carmen. A-2922.
A3 22731 2-10 Junio

ALQUILO los modernos altos Calzada del Cerro 713 esquina a la Rosa, sala, recibidor, 3 cuartos, baño intercalado, 2 colegios al frente $28, casitas a $20. Informan Corrales 30 A-1971.
A3 21801 28-7 Junio

A-4. Marianao y sus Repartos

GENERAL LEE y Reina. Marianao. Chalet moderno, sala, comedor, tres cuartos, hall, etc. Gran solar cercado. Informes: M-2863. Llaves en General Lee No. 3.
A4 21755 28-7 Junio

CHALET A UNA CUADRA COLEGIO BELEN, en $45.00

Se alquila portal, sala, comedor, 4 cuartos, baño intercalado, garage, etc. Calle del Paradero Orfila, frente a las casas del Banco del Canada. Llaves en la misma. Dueño F-1806.
A4 23361 6-10 Junio

LA SIERRA la, entre 6 y 8 alquilo baratos, unos hermosos altos, con sala, hall, cuatro cuartos, comedor, terrazas, garage, cuarto chauffeur y de criados. F-1704.
A4 22585-88 1-11 Junio

AVISO. Terminada de fabricar se alquila una gran casa, calle E entre 14 y 16, reparto Almendares, la llave al lado.
A4 23236 5-10 Junio

ALQUILO calle 6a. entre 1a. y 3a. Reparto La Sierra, portal, sala, recibidor, comedor, una habitación, baño, cocina, pantry en los bajos, 5 habitaciones y baño en los altos, garage y jardín. Precio 100 pesos. Informan 23 núm. 396. F-5495
A4 22101 30-9 Junio

REPARTO Miramar. Alquilo a persona de gusto, chalet de esquina, dos plantas, amueblado, con gran jardín, extenso patio con árboles, extenso patio con arboleda. Precio de situación, 14 esquina a 7a. Informan, FO-1061.
A4 23141 4 jun 7

SE ALQUILAN cinco chalets modernos a la mitad de lo que rentaron de 18 a 30 pesos muy frescos, Reparto Nogueira, Marianao. Informan Villa Tita, teléfono FO-7976.
A4 22885 3-9 Junio

REPARTO Almendares, frente Ursulinas alquilo casitas independientes completas, jardín, sala, cuarto, servicios y patio. Precio $7 a $17. Informes encargado, calle 13 esquina a 2. M-2863.
A4 21756 28-7 Junio

REPARTO MIRAMAR, próximo a desalquilarse, alquilo chalet de dos plantas, calle 10 entre Quinta y Séptima Avenida, puede verse de 10 a m. a 3p m. Informan, A-0163, F-6489.
A4 22256 31 jun 10

A-5. J. del Monte y Víbora

SE ALQUILA. Hermosa residencia en la Loma del Mazo, chalet Vista Hermosa, situado en la calle de Luz Caballero entre Carmen y Patrocinio, dos plantas con hermosas habitaciones y baños modernos, terraza con la mejor vista panorámica de la Habana, jardines y terraza artística, agua en abundancia, calentador para todo el servicio de la casa, garage para dos maquinas, cerca de los Colegios Lourdes y Maristas, se da contrato. Precio de situación. Informes en la misma. Telefono I-1048. Puede verse de 2 a 5 p. m.
A5 J. I. R. Indf.

SE ALQUILA Flores 6 entre Agua Dulce y Serafines, portal, sala, 2 cuartos, servicio intercalado completo, agua fría y caliente, en 27 pesos, teléfono A-2258, la llave en Agua Dulce 2.
A5 23197 5-13 Junio

VIBORA. En 20 pesos alquilan modernos altos, independientes, San Anastasio y Tejar, esquina Fraile, dos cuartos, comedor y cocina, hermosa vista, llave en Farmacia de Pocito. Informan: F-4318.
A5 23274 5-8 Junio

ALQUILO, San Anastasio 12 entre Tejar y Dolores, sala, saleta, comedor, cinco cuartos, baño intercalado, pasillo al centro, cuarto y cuarto servicio criados, gran patio con jardín, moderna, informan, café Vista Alegre, teléfonos U-1896 U-4862.
A5 22650 1 jun 11

ALQUILO $50 Avenida Acosta esquina Tercera, jardín, portal, sala, saleta, comedor, 4 habitaciones, baño completo, garage, cuarto y servicio de criados. F-2731.
A5 22565 1-7 Junio

VEA los ventilados y cómodos altos de la Peluquería Cortina 42 entre Santa Catalina y Milagros a media cuadra de la línea de Santos Suárez. Agua abundante, $25.00
A5 22579 1-11 Junio

ALQUILO 11 y $12 con luz casitas interiores, dos habitaciones, cocina, baño y patio independiente. Milagros 124 entre Lawton y Armas, una cuadra tranvías.
A5 22704 2-8 Junio

SE ALQUILA en el punto más alto sano y aristocrático de la Víbora, la esquina de Morell y Luz, una cuadra de la Calzada, el nuevo y magnífico chalet, con cinco cuartos y 2 para criados, sala, comedor, despacho, cocina, pantry, gran garage, dos lujosos baños completos y otros para servicio, extenso jardín y todas las comodidades para una familia de gusto por sólo 120 pesos. Informa: Dr. Vieta. Teléfono I-1222.
A5 22820-821 2—7 Jn.

EN LA AVENIDA de Acosta esquina a Cuarta (Víbora) se alquilan pisos altos y bajos, compuestos de sala, dos cuartos, baño intercalado completo, comedor, cocina, agua fría y caliente y en la esquina, local preparado para bodega. Las llaves en la bodega. Informes: Telf. A-8593.
A5 22867 2—8 Jn.

VIBORA, alquilo en el punto más saludable, céntrico e inmediato a la calzada, modernos altos, sala, comedor, tres cuartos, baño con abundante agua siempre, cocina con calentador. Precio, $33. Informan, I-1823,
A5 22408 5-8 Junio

VIBORA. Alquilo casa moderna $13, portal, sala, 1 cuarto, baño calle 12 letra G, entre Concepción y Dolores, Consulado y San Miguel, Café Díaz, M-4141.
A5 22732 2-10 Junio

SE ALQUILA la casa Estrada Palma 110, con portal, sala, comedor, cuatro cuartos, baño intercalado; pantry, cocina, baño y cuarto de criados; garage con cuarto y servicio para chofer. Llave e informes: San Mariano 42, esquina a Revolución. Telf. I-6015.
A5 22842 2—7 Jn.

EN EL PARADERO de la Víbora, 10 de Octubre 612, altos de la Lotería alquilo casa moderna, sala, tres cuartos, comedor, baño, cocina y patio, agua abundante, propia para profesional, se da barata. Informes teléfono I-7738.
A5 23120 4-12 Junio

ALQUILO barata Chaple 11 a la brisa una cuadra del tranvía, jardín, portal, baño completo, tres cuartos, bajos, dos altos. Informan I-1354.
A5 23094 4-8 Junio

SE ALQUILA 25 pesos casa Cortina casi esquina Avenida Acosta, jardín portal, sala, comedor, 3 cuartos, baño intercalado y calentador. Informan en la misma. Su dueño Sr. Valdés.
A5 23075 4-8 Junio

JOSE A. CORTINA entre Milagros y Libertad, portal, sala, comedor, baños, seis habitaciones. Informan teléfono 5557. La llave en la bodega.
A5 23130 4-19 Junio

MAGNIFICA CASA

en Jesús del Monte 463 altos, esquina a Altarriba, moderna y acabada de pintar, muy fresca, sala, saleta, seis habitaciones, dos baños intercalados, garage. Informan F-5692 y en la misma.
A5 23389 6-14 Junio

CASITA moderna alquilo en 20 pesos; portal, sala, dos cuartos, gran baño, cocina y patio, carros en la esquina. 11 núm. 12 entre Concepción y Dolores. Víbora.
A5 23459 6-10 Junio

ALQUILO dos casas, sala, saleta, comedor, tres cuartos, baño completo, cocina, balcón, sala, comedor, cuatro cuartos, baño completo, cocina, portales, precio de situación. 10 de Octubre 795 teléfono F-4800.
A5 23320 5 jun 9

PRECIOSO PISO ALTO $30.

Alquilo en San Joaquín 126, sala, recibidor, tres cuartos, comedor al fondo, baño intercalado completo, cocina azulejeada, calentador, servicios criados, todo moderno, agua abundante. Informes al fondo o sea Calzada Jesús del Monte 137 A, segundo piso.
A5 23227 5-15 Junio

ALQUILO $26 Dolores 25, entre Lawton y San Anastasio, sala., 3 habitaciones, comedor, baño, patio interior, llave bodega, teléfono F-3959. Víbora.
A5 22966 3-7 Junio

MILAGROS esquina Luz Caballero, portal, sala, comedor, siete habitaciones, baño intercalado, garage, jardín y otras comodidades, teléfono: F-5557, 17 y Baños, Precio reducido.
A5 23129 4-19 Junio

SE ALQUILA moderno chalet con jardín, portal, terraza, sala, comedor, cinco habitaciones, hall y cuarto de criados, en Concejal Veiga 5. esquina Estrada Palma, Víbora. Las llaves en la bodega. Informes. Obispo 16.
A5 22523 1 jun 8

MILAGROS B, entre Calzada de Jesús del Monte y Príncipe Asturias, portal, sala, comedor, tres cuartos, patio y servicios, llave al lado. Informes, Obispo 16, altos.
A5 22514 1 jun 8

LAWTON 27 altos, entre Concepción y San Francisco, se alquila con sala, comedor, tres cuartos, cocina grande y su correspondiente servicio. Informan Departamento de Administración de Bienes, Rosales y Lavedan. Teléfono M-6947.
A5 21726 28-7 Junio

SE ALQUILAN casitas en la calle Concejal Veiga entre Estrada Palma y Libertad, con sala, saleta, dos cuartos, cocina, cuarto de baño, con aparatos sanitarios. Se dan baratas. Informan en la misma. La encargada.
A5 21816 28-7 Junio

LEAN CON MUCHA ATENCION: Se alquilan 3 preciosas y muy ventiladas casas en Santa Felicia núm. 1, entre Luco y Justicia, compuestas de sala, saleta, 3 habitaciones, cocina, servicio y patio. Por el irrisorio precio de $20 cada una. Pregunten por la señora Catalina o Teléfonos I-1490. A-9791 y XO-1354.
A5 22854 2-13 Mzo.

SE ALQUILA moderna casa San Mariano 28 entre San Lázaro y San Anastasio; cinco cuartos, zaguán para máquina, patio y traspatio, comedor al fondo, llave bodega esquina a San Lázaro, teléfono U-8679.
A5 22956 3-8 Junio

ALQUILO dos casas veinte metros, 10 de Octubre, con sala, comedor, dos cuartos, patio, traspatio, llave bodega 10 de Octubre y Municipio, teléfono X-2235.
A5 23052 4-12 Junio

SE ALQUILA la casa Estrada Palma 89, compuesta sala, hall, 6 habitaciones, comedor al fondo, baño intercalado, servicio de criados y gran patio. Informan, teléfono F-6722. La llave en la misma.
A5 23085 4 jun 10

VIBORA, MENDOZA

Juan Delgado y Estrada Palma, frente a la línea de los carros, se alquilan unos hermosos altos propios para corta familia, su alquiler es de situación. Informes en la bodega, teléfonos I-7589 y F-1482.
A5 23106 4 jun 11

ALQUILO en lo mejor de J. del Monte una casa moderna, portal, sala, cuatro cuartos, dos baños, Felipe Poey, dos cuadras de la Calzada, teléfono F-1260.
A5 22969 3-9 Junio

EN PRECIO muy reajustado, se alquila la casa San Benigno 55 esquina a San Bernardino, se compone de terraza al frente y al fondo, recibidor, sala, cuatro cuartos, comedor, cocina de gas, dos baños completos muy lujosos, garage, cuartos y servicios independientes para criados. Esta casa es muy elegante, fresca y ventilada, tiene capacidad para dos matrimonios, está rodeada de jardín, el criado tiene la llave y se puede ver desde las ocho a. m. hasta las cuatro p. m. Informes Bernaza 6, teléfono A-6363.
A5 22965 3-8 Junio

LAWTON 83, se alquila casa con sala, recibidor, tres cuartos grandes, baño, corredor, cocina y un gran patio. Informan Rosales y Lavedan, Administración de bienes. Teléfono: M-6947.
A5 21727 28-7 Junio

EN LA CALZADA de Jesús del Monte núm. 213 entre el Puente de Agua Dulce y el Arroyo Maboa, se alquila en $19.00 una casa compuesta de portal, sala, comedor, cuatro amplias habitaciones y patio: con entrada por dos calles, las llaves en la barra de enfrente. Informan M-3741.
A5 22766 2-9 Junio

VIBORA, media cuadra del paradero de los tranvías, Patrocinio 5, alquilo casa moderna, portal, sala y saleta corrida, tres cuartos, baño intercalado, comedor al fondo, cuarto y servicios para criados, cocina de gas, agua abundante. $50.00 Informes: I-7788.
A5 23119 4-12 Junio

SE ALQUILAN casitas a trece pesos con luz, San José 56 entre Altarriba y Espeleta. Informan, F-5762.
A5 22168 30 jun 7

SE ALQUILAN en $23 los espléndidos altos de Dolores y 20 en Lawton y los bajos de la misma en $15. La llave en la casa de al lado. Informan en Monte 15, Telf. A-8680.
A5 22132 30-19 Junio

A-6. Concha y Luyanó

ALQUILO altos de Fábrica 59 frente al Parque, modernos y frescos, sala, saleta, tres cuartos y demás servicios, punto ideal 4 líneas de guaguas por la puerta y cerca de tranvías, precio reajustado $28. Llave bajos, informan San Lázaro 33 Víbora, entre San Francisco y Concepción.
A6 23070 4-12 Junio

ROSA ENRIQUEZ y P. Pernas, media cuadra tranvías Luyanó alquilo casa nueva, portal, sala, comedor, 2 habitaciones, baño completo, pantry cocina, patio, pasillos, precio situación.
A6 22710 2-8 Junio

LUYANO, Ensenada 16, Bodega del pasaje, frente Santa Ana, alquilo cómodas casas con tres habitaciones, sala, saleta, tres habitaciones amplias, todo por 20 pesos.
A6 23269 5-11 Junio

GUASABACOA esq. HERRERA, 26

Sala, saleta, cuarto habitaciones, 2 servicios, cocina y buen patio. Agua abundante $25. Informa José Pasarón, San Rafael 39, tercero.
A6 23055 4-14 Junio

SE ALQUILA en la calle Velázquez casi esquina a Concha, una casa compuesta de sala, comedor, tres cuartos, cocina y baño. Informa, Luis González. U-1157.
A6 22459 1 jun 7

A-7. Sto. Suárez y Mendoza.

ALQUILO casa San Benigno 77, sala, saleta, recibidor, cuatro habitaciones, baño, comedor, cocina, terraza, garage, lavandería, srevicio criados, jardín, patio, traspatio, Telf. M-1921.
A7 21615 27-11 Junio

CHALET EN $45

Alquilo espléndida residencia, reglamente decorada, con terraza, sala, comedor, tres habitaciones, baño a todo lujo, pantry, cocina, cuarto criado con baño, Juan Delgado 3 esquina General Lee, Santos Suárez, frente a los tranvías, agua abundante.
A7 23286 5-8 Junio

CASA NUEVA se alquila $34 Goss 87 entre Johnson y Libertad Santos Suárez, portal, sala, saleta, 3 habitaciones, comedor, baño intercalado. Llave enfrente. Informes M-7007 (Salud 95 altos)
A7 23306 5-10 Junio

SAN Bernardino 24 entre Serrano y Durege, a dos cuadras del tranvía de Santos Suárez, casita con luz moderna a $14, 15 y 16 en la misma informan.
A7 23234 5-8 Junio

LOS ALTOS de Santa Emilia esquina a Mendoza, barrio de Santos Suárez, a dos cuadras del tranvía, abierta de 2 a 4 p. m. Informes por el teléfono X-3504.
A7 22898 3-11 Junio

SAN INDALECIO 42-B, entre San Bernardino y Santa Irene, casa nueva, brisa y sombra, tres habitaciones y demás comodidades modernas. Llave al lado. Teléfono A-1051.
A7 22998 3-14 Junio

CASA MODERNA

Dureje 47 entre Santa Irene y San Bernardino, compuesta de dos cuartos, sala, saleta, baño moderno, cocina fresca y buen comedor y traspatio. Precio, $30. Telf. A-6827.
A7 23146 4 jun 14

EN SANTOS SUAREZ se alquila una casa portal, sala, saleta, dos cuartos, San Benigno y Enamorados.
A7 22775 2-7 Junio

SE ALQUILAN dos casitas juntas o separadas, de construcción moderna, en la calle Sola esquina a Milagros en Santos Suárez, informan y llaves en Jesús del Monte 98 junto a la entrada principal de la Quinta de Dependientes, casa de efectos Sanitarios, Telf. M-9010.
A7 23110 4-14 Junio

A-9 COJIMAR

FRENTE A LOS BAÑOS, alquilamos modernas casitas independientes, chicas y grandes, con o sin muebles. Luz, baños, cocinas, terrazas al mar. Precio de situación, por meses. M-2131. Villa Ruíz.
A9 21922 29-8 Junio

A-12. Solicitud de Alquileres

CABALLERO con señorita y muchacho desea dos habitaciones en casa familia, se cambian referencias. Teléfono M-5279. Dept. 18.
12 23158 4 jun 7

Alquileres Varios

ALQUILO hermosa quinta "Adelita" en La Lisa, carretera central, magnífica casa, gran arboleda, precio de situación. Informan: en 12 número 14, entre 11 y 13, Vedado.
A varios 22811 2-10 Junio

SE ALQUILA, finca de recreo LOS NOVIOS ,calzada de Vento kilómetro 7½, casa mamposteria, seis cuartos, tres baños, luz eléctrica, agua vento. I-5966.
A varios 23410 6-9 Junio

SANTA MARIA del Rosario, bonito chalet dos plantas, agua en ambos pisos, garage, jardín, árboles frutales. Precio reajustado $35, su dueña Lamparilla 74 altos.
A varios 23279 5-9 Junio

PLAYA Guanabo, la mejor, se alquilan casas. Informes M-7145 Sr. Paliza Muñoz, F-4976.
Varios 23207 5-8 Junio

B-1. Casas-Apartamentos.

8 Y 19. F-6635

Desocupado hoy un apartamento. Unico vacante, luz, teléfono, radio, frigidaire, agua caliente, garage y restaurant.
B1 23281 5-12 Junio

EDIFICIO LOPEZ

Calle 9o. número 16 entre H e I. Vedado

Apartamentos modernos, ventilados, sala, dos habitaciones, comedor, baño completo, cocina, patios. Distinción, tranquilidad, elegancia, precios módicos.
B1 23134 4 jun 14

EN OBISPO 113 alquilo un apartamento en el primer piso, gana $18. Informan en los bajos.
B1 23088 4-8 Junio

ATOCHA 8 ½ entre Zaragoza y Santa Teresa, alquilo moderno apartamento con luz, $12.50. Sala, dos cuartos, baño, cocina. Llaves, la misma. Informes, M-1241.
B1 23191 4-8 Junio

SE ALQUILAN, calle 16 número 3 entre 11 y 9, Vedado, apartamentos interiores de sala, comedor, dos habitaciones, baño y cocina, a $27. Llaves en la misma. Telf. M-9837.
B1 23291 5-8 Junio

SE ALQUILA Jovellar 27 entre Aramburo y Hospital, tres apartamentos de sala, comedor, 2 habitaciones, baño y cocina, $32. $40. Llaves en la misma. Telf. M-9837.
B1 23294 5-8 Junio

SE ALQUILAN Jovellar 30 y 51 entre Espada y Hospital, Apartamentos de sala, comedor, dos habitaciones, baño y cocina $20 $23. $32. Llaves en la misma. Telf. M-9837.
B1 23295 5-8 Junio

SE ALQUILAN San José 111 Apartamentos de sala, comedor, 2 habitaciones, baño y cocina de $20 a $30. Llaves en las mismas, Telf. M-9837.
B1 23298 5-8 Junio

SE ALQUILAN, calle 16 No. 3 entre 9 y 11, Vedado, apartamentos de sala, comedor, 2 habitaciones, baño y cocina, cuarto y servicio criados, $40 Llaves en la misma. Telf. M-9837.
B1 23296 5-8 Junio

MODERNOS apartamentos. No pasa calor. Válos antes de mudarse, dos, tres, cuatro habitaciones y demás comodidades. Preciosa vista al mar. Alquileres rebajados. Edificios «Echeverría». F-1664. F-5075, M-2387.
B1 23042 3 Jun 12

APARTAMENTO lo más moderno, compuesto sala y habitación, baño intercalado, cocina completamente independiente, barato, no dejen verlo que les gustará. Picota 12 y 14.
B1 21150 25-11 Junio

SAN LAZARO 200 y Malecón 62. Se alquilan apartamentos y habitaciones con luz y agua corriente. Precios de situación. Informa encargada, teléfonos A-6189 M-2863.
B1 22469 1-11 Junio

K ESQUINA 21. Vedado. Edificio de apartamentos muy fresco, alquílanse sala, comedor, dos dormitorios, baño lujoso intercalado etc. informa Avelino.
B1 20967 23-7 Junio

EDIFICIO «AGUIAR» Industria 72 y medio, amplios apartamentos de dos habitaciones y baño completo, luz, limpieza, teléfono, agua caliente y ascensor día y noche, propiedad y módicos precios.
B1 18532 [illegible] Junio

APARTAMENTO de dos habitaciones, todos servicios, buen baño, se alquila a familia decente, hay teléfono, buena casa. Amistad 98 entre San José y Barcelona.
B1 23441 6-10 Junio

EDIFICIO HERRERA. Lo mejor del Vedado. L, entre 21 y 23, Vedado. Se alquilan magníficas y modernos apartamentos a módicos precios. El portero informa.
BI 22895 3 Jun 13

B-2. Locales y Naves.

ACABADOS de pintar, locales de Inquisidor 27, por Luz; con dormitorios, vidriera, puerta de hierro, etc. Llaves: Carnicería y Relojería. Informes: A-5650.
B2 23242 5-8 Junio

LOCALES para industrias. Se alquilan varios locales de la capacidad que se desee; situados entre Infanta, Carlos III y Belascoain, algunos con chucho de ferrocarril. En ventajosas condiciones. Informa La Vinatera. Arbol Seco y Peñalver.
B2 23266 5-13 Junio

ALQUILO todo o parte de gran local en Oficios 15 entre Sol y Muralla. Llave en los altos. Precio económico. Informan, F-4121.
B2 23148 4 jun 14

SAN MIGUEL 76,

hermosa casa esquina propios para comercio, llaves e informes al lado.
B2 22432 1-7 Junio

PARA almacén, industria, comercio, alquilo en Inquisidor núm. 33 local grande, seguro, mucho puntal, barato.
B2 23252 5-10 Junio

PROPIAS para Almacén o industria alquilo dos hermosas naves claras y frescas 500 metros en Subirana 73 y 350 en Peñalver 111. Informan Subirana 77 y 79.
B2 22435 1-9 Junio

SE ALQUILA para establecimiento magnífico local de esquina con una accesoria anexa. San Miguel y Gervasio. La llave al lado. Informan: Teléfono FO-7969.
B2 23210 5-8 Junio

MURALLA 26, se alquila para almacén o comercio. Informan y llaves en Lamparilla núm. 9, Telf. A-2950.
B2 18707-9 8 Junio

GALIANO 23 se alquila un local chico, para comercio. Precio situación. Informan A-2446.
B2 21648 27-11 Junio

SE ALQUILAN espaciosas naves, 2 viviendas, al frente, mil metros superficie, propias cualquier industria, precio situación. Santa Ana 2, Luyanó, y Monte 365, interior. Véalas.
B2 22976 3-13 Junio

AMARGURA 76, se alquila un local muy moderno y limpio, piso de granito y puertas metálicas. Informes en el 63.
B2 23030 3 Jun 8

CUBA 15 bajos, se alquila este local para oficina, tintorería o comercio, tres habitaciones, precio módico, llave al lado, zapatería. A-8815, Estrella 99. Dueño.
B2 23058 4-8 Junio

SE ALQUILA en lugar muy céntrico espacioso local muy cómodo, propio para oficina, altos con entrada independiente, muy cerca de Correos y de los muelles. Precio reducido. Muralla 2 y 4.
B2 23127 4-11 Junio

SE ALQUILA en Concepción de la Valla 2, esquina a Campanario local propio para comercio o industria. Informa, Luis González, teléfono U-1157.
B2 22465 1-8 Junio

PARA ESTABLECIMIENTO

Se alquila un local de esquina con 4 puertas metálicas a la calle, compuesto de un salón corrido, propio para varias clases de comercio. Informan Maloja y Gervasio, bodega.
B2 23087 4-12 Junio

SE ADMITEN toda clase de proposiciones para alquilar, reformadas las naves de Infanta 48 esquina Clavel, propias para industrias, garage etc. Informes, Baños 50, F-3962.
B2 22633 1 jun 9

ALQUILO el espacioso local, propio para industria, de Estévez 41, dos cuadras de Monte. Informes: F-1284
B2 22807 2—8 jn.

PANADERIAS y Dulcerías. Se alquila barato un local espléndido con magnífico horno de Panadería, en la Calzada de Concha. Informes Casa Gancedo. Telfs. X-2819 y X-2629. Concha 3.
B2 22531 1-9 Junio

SE ALQUILA la esquina de Acierto y Herrera, con amatostes, 20 pesos.
B2 23037 3-7 Junio

PARA ALMACEN DE TABACO O INDUSTRIAS

Consulado 91 y 93, alquilo esta espléndida casa, con patio sumamente espacioso cubierto con lucernario. Los altos con departamentos cerrados a los cuatro vientos. Precio muy rebajado. Llave en Prado 90 por Animas. Informes Sr. Manteca, Cuba 76.
B2 23225 5-15 Junio

PARA ALMACEN O COMERCIO

Alquilo la espléndida planta baja de Calzada Jesús del Monte 137-A, casi frente a Quinta Dependientes, con todos servicios y gran cocina, moderna informes en el segundo piso.
B2 23221 5-15 Junio

PRADO 55, se alquila este local, propio para cualquier clase de negocio. Llaves e informes Sr. Manteca, Cuba 76.
B2 23220 5-15 Junio

LUZ 36, planta baja: se alquila una nave propia para establecimiento, almacén o taller. Precio $40.00. Informan Bufete de Arellano. M-3936. La llave en el bar Nuestra Señora de Belén.
B2 23397 6-20 Junio

EMPEDRADO 16, primer piso, se alquilan amplios y ventilados apartamentos para oficinas. Precio $12.00 $15.00. $30.00 y $40.00. Informan Bufete de Arellano, M-3936.
B2 23391 6-20 Junio

ALQUILO propio almacén o establecimiento, Belascoain 122, próximo a Cuatro Caminos, local 10 metros, frente 28 metros de largo y 14 metros de fondo. Informan en el garage de al lado, señor Oseira y García Tuñón y Cía, Muralla y Aguiar. A-8786.
B2 23215 5-8 Junio

SE ALQUILA en Desagüe casi esquina a Infanta, un local propio para industria, precio de situación. Informa, Luis González U-1157.
B2 22463 1 jun 7

PARA ALMACEN pequeño, San Ignacio 20, más de 200 metros, servicios completos, instalación eléctrica, todo por $40, entrada por el Chorro.
B2 22947 3-18 Junio

PARA NEGOCIOS alquilo bonitos locales propios para comercio preparados para barbería, tintorería, billares y 4 accesorias, todos con frente a la Terminal, por Misión, admito proposiciones para vidriera tabacos. Informes, hotel París, Zulueta 85. Telf. A-5752.
B2 23438 6-11 Junio

SE ALQUILA o arrienda en la calle Luz No. 4 (Jesús del Monte) entre Calzada y Delicias, un local conteniendo todos los utensilios necesarios para una fábrica de embutidos y mantequilla y adaptado para cualquier industria similar, estando cubiertos todos los requisitos de sanidad. Posee gran habitación frigorífica

SE OFRECEN

DESEA colocarse un buen criado de mano, peninsular, práctico en todo esmerado servicio, tiene referencias de casas conocidas y no tiene pretensiones. En la misma se ofrece un joven para segundo criado, camarero, portero, fregar máquinas, etcétera, teléfono A-4792, tintorería.
O1 23328 5 jun 7

DESEA colocarse una criada de color para limpiar por horas o para cuidar un enfermo, tiene referencias, teléfono A-4566.
O1 23327 5 jun 7

DESEA colocarse una joven española para criada de mano, o para todos los quehaceres de corta familia, sabe cocinar bien, sabe cumplir con su obligación. Telf. M-4590.
O1 23336 5 jun 7

SE OFRECE joven española de criada de manos, o manejadora, no le importa salir fuera de la Habana, teléfono F-5130.
O1 23302 5-7 Junio

SE DESEAN colocar dos españolas, una para criada de cuartos o para comedor o para manejar y la otra para cocinar para corta familia o para lavar o para limpiar por horas, tiene buenas referencias, pueden pedirlas. Telf. F-5884.
O1 23160 4 jun 7

DESEA colocarse con familia de moralidad una joven española para criada de manos a manejadora, buenas referencias, Avenida de la Paz 11 teléfono FO-1989.
O1 23272 5-9 Junio

CRIADO español, joven, buena presencia, desea colocarse en casa particular, tiene buenas referencias de donde trabajó, sirve muy bien a la rusa, no pretende mucho sueldo. Cuba 12. M-8163.
O1 23344 5 jun 7

SE DESEA colocar una joven española de criada de mano o manejadora, sabe cumplir con su obligación, tiene buenas referencias de casas donde ha trabajado. F-6288.
O1 23350 5 jun 7

DESEA colocarse una española de mediana edad para criada de mano o manejadora, desea casa de moralidad. Telf. FO-2607.
O1 23323 5 jun 7

SE DESEA colocar una joven española para criada de mano o comedor o cuartos o para todo servicio de corta familia. Telf. F-5007.
O1 23322 5 jun 9

CRIADO, desea colocarse buen criado de mano, habituado al servicio de buenas casas, con referencias de las mismas, sale al campo si es preciso, teléfono A-9704.
O1 23329 5 jun 7

SE DESEA colocar un joven español de criado manos o de jardinero y entiende de cocina y sabe trabajar en finca, o fregador de máquinas, sabe trabajar, es formal y trabajador, tiene buenas referencias de las casas donde ha trabajado Telf. X-2489.
O1 23464 6-9 Junio

DESEA colocarse una muchacha española de mediana edad para criada de manos o manejadora, sabe cumplir con su obligación, Telf. M-2985, Jesús del Monte No. 129.
O1 23462 6-8 Junio

JOVEN española desea colocarse para limpieza de cuartos y coser, o servicio de corta familia, es formal y trabajadora. Informan, teléfono A-5394.
O1 23133 4 jun 7

SE DESEA colocar una joven española para criada de manos o para comedor, tiene buenas recomendaciones, Telf. I-7453.
O1 23102 4-7 Junio

SE OFRECE joven español buen criado, muy práctico en todo servicio fino, buenas recomendaciones. F-4619.
O1 23067 4-7 Junio

JAFONES con inmejorables referencias, desea colocarse de criado en comedor. Conoce todo servicio perfectamente. Llame por Telf. U-6957. Antonio H.
O1 22838 2—7 Jn.

SE OFRECE joven de color para limpiar y cocinar, sabe de repostería. Sueldo $20. A-4645.
O1 23069 4-7 Junio

ESPAÑOLA de 25 años se ofrece para criada de manos o manejadora, sabe algo de cocina, está práctica no tiene pretensiones pero si referencias. FO-3370.
O1 23247 5-7 Junio

PARA CRIADO de manos o ayuda de cámara se ofrece uno práctico y con muy buenas referencias, sale a cualquier parte. Informes al teléfono M-5752.
O1 23241 5-7 Junio

SE OFRECE joven española de criada de manos, tiene referencias. Informan Concordia 150-C. U-1817.
O1 23232 5-9 Junio

SE OFRECE una joven española buena criada de manos, o para manejadora o cuartos; es práctica en el trabajo y tiene referencias de buenas casas, Telf. A-4792.
O1 23259 5-7 Junio

MATRIMONIO español joven desea colocarse, él de criado de manos y jardinero y ella para criada de cuartos o de manos, los dos saben trabajar y tienen buenas referencias, de buenas casas donde trabajaron, Telf. I-7750.
O1 23116 4-8 Junio

SE OFRECE criado joven japonés, habla inglés, no necesita mucho sueldo, solo desea aprender hablar español, sabe de jardín y tiene buenas referencias. Telfs. A-3343 M-3457.
O1 22548 1-8 Junio

O-2. Cocineras y Cocineros

DESEA colocarse española cocinera, entiende reposteria, sabe hacer plaza, cocina y limpia a corta familia, tiene buenas referencias, Telf. M-6646
O2 23253 5-7 Junio

SE DESEA colocar una cocinera repostera; de color, llamar al teléfono F-1472.
O2 23054 4-7 Junio

SE OFRECE una señora de mediana edad para el servicio de un matrimonio, sabe cocinar, tiene quien la recomiende, no se coloca menos de 20 pesos. Informan al Telf. FO-1085 o para manejadora o criada de manos, española.
O2 23155 4-7 Junio

SE OFRECE un cocinero asiático sabe cocinar muy bien criolla, española, también sabe hacer dulces, trabajó en casa siempre particular, muy limpio. Informan Telf. U-9704.
O2 23091 4-7 Junio

COCINERO repostero joven asiático, desea colocarse casa particular, sabe cocinar muy bien a la criolla, española y francesa, tiene buena referencia. Informan: calle Salud 26 teléfono M-4389.
23097 4-7 Junio

DESEA colocarse cocinera de color, para cocinar y limpiar, duerme en la colocación, tiene buenas referencias, es saludable y fuerte, teléfono M-5241.
O2 23245 5-8 Junio

COCINERO español se ofrece para casa particular o comercio, cocina a la criolla, española y francesa, sabe de repostería y pastelería y helados de todas clases. M-5289.
O2 23243 5-7 Junio

UNA señora de mediana edad, se coloca de cocinera o criada de manos llame despues de las 9 a. m. tiene recomendaciones, es muy limpia, teléfono U-5514.
O2 23199 5-8 Junio

SE DESEA colocar una joven española, para cocinar y limpiar para corta familia, o criada de manos, tiene buenas referencias. Informan: M-5061.
O2 23407 6-8 Junio

JOVEN cocinero asiático repostero, se desea colocar en casa particular, cocinar, práctico criolla, española. Informan San Lázaro 78, Telf. U-6603.
O2 23421 6-9 Junio

UN CHINO cocinero y repostero, desea colocarse en casa particular, cocina muy bien a la criolla, española, americana, tiene buenas referencias. Informan, Zanja 47, tercer piso. Pregunten José Chenge U-6748.
O2 23352 6-11 Junio

DESEA colocarse una buena cocinera del campo, para cocinar o otro cualquier trabajo, lava ropa fina le gustan los niños quiere casa seria. teléfono M-3272.
O2 23368 6-10 Junio

SE OFRECE cocinera francesa blanca, cocina a la francesa, criolla, española, tiene referencias. Informan: Telf. F-2304.
O2 23374-75 6-9 Junio

ESPAÑOL de mediana edad se coloca de cocinero, casa comercio, buenas referencias o particular, Telf. M-5267
O2 23468 6-8 Junio

DESEA colocarse señora seria, formal para cocinera, si es corta familia, limpia también, no duerme en la colocación. Telf. M-8633.
O2 23448 6-8 Junio

SE OFRECEN

SE OFRECE un matrimonio para el servicio de una casa, él sabe cocinar, son españoles, llevan tiempo en el país, ella sabe trabajar, y lo mismo se colocan para criados de mano o sereno, lo que haya que hacer. Informan al teléfono FO-1085, o en la Calle Real número 109, Ceiba, lo mismo se coloca él solo.
O2 23156 4 jun 7

SE DESEA colocar una buena cocinera, siendo casa chica, cocina y limpia, sabe su obligación, teléfono: FO-2678.
O2 23275 5-7 Junio

SE DESEA colocar una joven española para cocinar y limpiar, desea casa de moralidad. Informan, teléfono U-6760.
O2 23332 5 jun 7

UNA SEÑORA inglesa, cocinera repostera, desea colocarse, tiene buenas referencias y duerme en la casa teléfono A-5302.
O2 23324 5 jun 8

DESEA colocarse una joven del país, para cocinar y limpiar, tiene referencias, A-4752.
O2 23333 5 jun 7

COCINERO y repostero joven español sin pretensiones, desea colocarse en casa particular o del comercio, tiene buenas recomendaciones, sale al campo, duerme fuera o en la colocación, sabe hacer helados. Telf. A-5324.
O2 23314 5-7 Junio

SE DESEA COLOCAR buena cocinera española, cocina a la española y criolla, sabe de repostería, tiene buenas referencias, no duerme en colocación. Informan, A-6304.
O2 23177 4-7 Junio

SE DESEA colocar una muchacha española para cocinar, no tiene inconveniente en ayudar a la limpieza sabe cumplir con su obligación, no se coloca menos de 25 pesos. No duerme en la colocación, Telf. U-3107
O2 23307 5-7 Junio

SE OFRECE superior cocinera de color sin inconveniente en salir de la Habana, tiene referencias inmejorables, Telf. M-7122.
O2 23073 5-7 Junio

SE DESEA colocar un buen cocinero para casa de huéspedes o particular, teléfono U-1320.
O2 23211 5-7 Junio

UN JOVEN chino, cocinero y repostero, desea colocarse en casa particular, cocina a la criolla, española y francesa, cumplir con su obligación, tiene buenas referencias. Manrique 99, preguntar por Raúl Ley. Teléfono A-6279.
O2 23346 5 jun 8

DESEA colocarse una buena cocinera española, o para cocinar y limpiar siendo corta familia, puede dormir, o no, en la colocación y tiene referencias de buenas casas, teléfono: A-4792.
O2 23258 5-7 Junio

O-3. Manejadoras

SE DESEA colocar una muchacha color del campo, muy formal para manejadora o para limpiar, teléfono M-5025, domicilio Florida 22.
O3 23057 4-16 Junio

REFINE English speaking girl seeks position has nurse speak English and spanish perfectly. Phone FO-1570
O3 230059 4-7 Junio

O-6. Choferes

CHAUFFEUR español desea colocarse en casa seria particular, o comercial, la preferiría norte-americana, 10 años de práctica, buenos informes. Informan: A-4353.
O6 23122 4-11 Junio

SE OFRECE un joven español para chauffeur para casa de comercio o casa particular, formal y trabajador tiene buenas referencias. Informan: en el Telf. A-5725.
O6 22874 3-7 Junio

SE DESEA colocar un chófer español, entiende toda clase de máquinas y es cumplidor. Informes en el teléfono F-4430.
O6 23126 4 jun 7

DESEA colocarse chauffeur, español experto en toda clase de máquinas y mecánica; no tiene pretensiones y tiene referencias de casas particulares conocidas, Telf. A-4792.
O6 23260 5-7 Junio

CHOFER español se ofrece particular o comercio, es serio y cumplidor, conoce toda clase de máquinas y su mecánica, tiene buenas referencias y es competente en su profesión. Telf. F-6164.
O6 22327 31 jun 8

CHOFER español joven, con varios años de práctica, maneja toda clase máquinas. Se coloca por veinticinco pesos, casa y comida. Informes: Teléfono A-9042.
O6 22817 2-8 Junio

O-7. Costureras, modistas y Sombrereras

MODISTA. Se hace cargo de toda clase de costura, cose y recoge a domicilio, corta por figurín. Teléfono A-9457.
O7 22654 1 jun 7

MODISTA española desea trabajar en casa particular, fija o por días copia y cose por figurín, pueden pedir referencias. Telf. A-6875.
O7 23379 6-11 Junio

SE DESEA colocar una muchacha joven, cubana, para coser en la casa. Telf. F-3887. Tiene buenas referencias.
O7 23159 4 jun 7

O-8. Lavanderas.

SE DESEA colocar una lavandera en una casa de familia tiene referencia, Aguiar 62, habitación No. 5.
O8 23056 4-9 Junio

O-10 Oficinistas

TENEDOR de libros, muy práctico, solicita llevar contabilidade. por horas y de poner al dia libros atrasados por módico precio. Igualmente se ofrece para llevar las cuentas detalladas y justificadas de los Profesionales, Administradores y demás contribuyentes con arreglo a la Ley de Emergencia Económica, Teniente Rey 104, cortinería. Telf. A-5847.
O10 23202 5-15 Junio

COMPETENTE empleado: Mecanotaquígrafo, Corresponsal, con conocimiento de Inglés y larga práctica comercial, ofrécese sin pretensiones. Persona seria. Amplias referencias. Todo o mediodia. Emilio Telf. A-9182
O10 23387 6-16 Junio

SE OFRECE joven Taquígrafo Mecanógrafo y Tenedor de Libros para trabajos en oficina o particulares, sin pretensiones y con recomendaciones. Santovenia 31, Cerro. Telf. M-1091. Piñeiro.
O10 23066 4-12 Junio

TENEDOR de Libros con mucha práctica y referencias inmejorables, se ofrece fijo o por horas. Telf I-6603.
O10 22713 2-10 Junio

POR HORAS. Me hago cargo de cualquier trabajo, de oficinas y particulares. Telf. I-6331
O10 22498 1-9 Junio

O-12. Ofertas Varias.

PARA ENCARGADO de casa inquilinato, con buenas recomendaciones se ofrece matrimonio, pregunten por Antonio Manzano en el Casino Español, de 8 a 10 de la mañana.
O12 23401 6-8 Junio

PROPIETARIOS de Yates. Capitán náutico, alemán, 40 años muy formal, bien conocido en todas Antillas, mar Caribe y otros mares, habla inglés, español, muy práctico con todos asuntos marítimos también manejo de motores se presta para navegación etc, de yates, travesias extensas. Primeras referencias. Capitán, Diario de la Marina.
O12 23375 6-12 Junio

SE DESEA colocar un matrimonio junto o separados no le importa ir al campo, muy buenas referencias. Telf. FO-2542.
O12 22809 2-10 Junio

AGENCIAS DE COLOCACIONES

LA MATANCERA

A-7740. Sirve rápidamente cocineras criadas, toda clase de servidumbre y empleados de ambos sexos con referencias. Calle Sol 103, servicio permanente a todas horas.
X. 22569 1-3 Julio

M-5241 «La Milagrosa» A-8066. La Agencia que sirve lo más distinguido de Cuba por tener su personal escogido con referencias.
X. 22743 2-12 Junio

CON BUENAS referencias le ofrece la agencia Marquez criadas, cocineras, reposteras, manejadoras, cuartos, costura y lavanderas, teléfono F-3038 C. y Calzada, Vedado.
X. 22793 2-3 Junio

AGENCIAS DE COLOCACIONES

EMPLEADOS

Con las mejores referencias y para toda clase de trabajo. ¡Llámenos! BEERS & COMPANY, La única Agencia Americana en Cuba. O'Reilly 9½. Depto. 9. A-3070.
X. 19394 13-12 Junio

VILLAVERDE y Cía. O-Reilly 13, teléfono A-2348. Unica agencia que dispone siempre de buenos cocineros, camareros, dependientes y cuantos empleados necesite el comercio y casas particulares. Se mandan a toda la isla.
X 22275 31 jun 9

SE COMPRAN

C-2. Solares.

SE DESEA comprar dos solares juntos en la 5a. Avenida del Reparto Miramar o en sus inmediaciones. No trato con corredores, Manuel Garcia Nava, Metropolitana 422, de 3 a 5 p. m.
C2 23372 6-15 Junio

C-5. Muebles y Prendas.

A-4559. Compro muebles, antigüedades, objetos arte, maletas, máquinas coser, escribir, archivos, pianos, ropa hombre, burós, oro viejo, libros, caja caudales, pago bien; rápido. A-4559.
C5 23288 5-11 Junio

COMPRAMOS JOYAS VIEJAS de oro platino y plata, sanas o rotas en cualquier prenda y monedas de oro. Fabricamos Joyas y componemos relojes. CARBALLAL Hnos San Rafael 133. Telf. U-5744.
C5 19604 14-13 Junio

C-7. Automóviles y Accesorios.

COMPRAMOS Lincoln, modelos del 1927 al 30. Zulueta 15 de 2 a 5 p.m.
C7 22893 3-11 Junio

C-12. Objetos Varios

TELEFONO M-9654. MARTINEZ compra ropa usada, zapatos y todo lo que sea de vestir. Pago bien. Su casa, Lamparilla 71, entre Monserrate y Bernaza.
C12 22473 1-1 Julio

SE VENDEN

V-1. Casas.

SE VENDEN en lo mejor de Santos Suárez en la linea, parte alta, 5 casas modernas, precio de situación, 6.500, 6.750, 7.000, 7.500, 8.500 con facilidades. Informan Paz 20, esquina Santos Suárez, de 11 a 2.
V1 22926 3-7 Junio

VENDO casita pegada la Habana, preparada para bodega, siempre la tuvo, y muy barata. Facilidades de pago. Cuena y Pérez. Monte y Cárdenas café.
V1 22830 2—9 Jn

POR TENER necesidad de embarcar vendo por la mitad de su valor dos casitas en Buena Vista. Pasaje C entre 6 y 7, número 9.
V1 22839 2—9 Jn.

REPARTO Almendares, ganga chalet en $3.800 se compone de jardín, portal, sala, comedor, 3 cuartos, baño, cocina y garage, dueño informa: Fuentes 49 esquina a B, en el mismo Reparto. Telf. FO-2188.
V1 23440 6-8 Junio

SE VENDE la mejor residencia del Reparto Almendares, en la curva del Montalvo, 14 y D, esquina de frente, casa fabricada de primera. Terreno mide 1.713 varas. Casa se compone jardín, portal, sala, saleta, hall central, 4 cuartos, baño de lujo, comedor amplio, cocina, pantry, cuarto criada, garage y traspatio, con 5.500 y reconocer 4.500 al 7 por ciento. Informes: en la misma.
V1 22851 2—10 Jn.

HORROROSA GANGA

Véndese una esquina con bodega y cinco casitas, nueva fabricación, techos monolíticos, con una renta de 120 pesos, para más informes: Marte Belona. Lodos.
V1 22814 2—12 Jn.

REPARTO ALMENDARES, venta, casa, hecha para persona de gusto calle C entre 14 y 16, una cuadra línea Playa Estación Central. En la misma el dueño.
V1 23034 3 Jun 8

GANGA, en Almendares, vendo una casa jardín, portal, sala, 3 habitaciones, baño intercalado, comedor, cocina y garage, patio, en $4.200, 600 en mano a reconocer el resto. Informan Clarino. FO- 2741, FO-2793.
V1 23049 4-9 Junio

CAMBIO gran casa moderna, 3 pisos, situada media cuadra Ayuntamiento, por casas chicas en repartos, reconocerán hipoteca, 6¾ anual. Llamen F-5397, de 3 a 7.
V1 23131 4-7 Junio

Vendo casa Playa Habana Baracoa 45 minutos Ciudad dos plantas siete cuartos agua, luz, barata facilidades pago punto ideal. Informa: Puig X-1302 o en la misma.
V-1 23171 4-7 junio

VENDO muy barata casa nueva Agustina 6 entre Laguerueela y Gertrudis, una cuadra calzada, brisa, jardín, portal, sala, saleta, tres habitaciones, comedor, ccoina, buen baño, patio, traspatio grande, dueño: I-1603.
V1 22705 2-7 Junio

POR TENER que embarcarse su dueña se vende General Lacret letra B, una casita con sala y 2 cuartos, patio, jardín y portal, nueva mampostería, su dueña Cuba 119, Ana López.
V1 23449 6-13 Junio

VEDADO Y MIRAMAR
GRANDES OPORTUNIDADES

VEDADO. magnífico chalet vale $40.000 se da $22.000 preciosa casa baja esquina $15.500, bonita casa moderna, garage para dos autos, brisa $11.500 otra preciosa $10.000 Calle 17, regia residencia, otra baja $25.000

MIRAMAR gran chalet cuatro mil varas vale $100.000 se da $45.000, Reparto La Sierra, chalet frente al Parque y Línea, esquina $15.000. otro $8.500 llame al FO-7815 Gerardo Mauriz.

ESTUPENDA GANGA

Lugar céntrico de la Habana 885 metros, todo fabricado de dos plantas, renta $500.00 en $30.000 se dejan $25.000 al 6¼ por 3 años, llamar al FO-7815 Gerardo Mauriz.
V1 22737 2-7 Junio

BUENA propiedad, 4 casas nuevas, monolíticas, frente estación Terminal $14.000 tiene cada una: sala, 2 cuartos amplios, baño intercalado, cocina gas grande, calentador, servicio criados, su entrada aparte. Un frente muy bonito, fácil pago. Rentan $145, para tratar dueño, Benitez, Lagunas 115 entrada por Belascoain, 12 a 3.
V1 23213 5-8 Junio

MODERNA casa Vedado, D, próximo a 17, solar completo, una planta, 6 cuartos, 2 baños, toda comodidad, lujo, bonita fachada, porche, jardines, $34.000 no tiene gravamen ninguno. Benitez, Lagunas 115 altos, entrada por Belascoain, 12 a 3.
V1 23218 5-8 Junio

VENDO casa moderna, dos plantas, próxima a Infanta, con sala, saleta, tres cuartos, baño intercalado, comedor, cocina y patio. Muy linda. Precio de situación. Inchaurtieta. Concordia 23.
V1 23347 5 jun 8

SE VENDE casa mampostería, dos cuadras calzada de Luyanó, $2.000, puede dejar mitad hipoteca pagar en un año sin interés. I-5968.
V1 23411 6-9 Junio

VENDO mi casa San Mariano y María Rodriguez, acabada de fabricar, dejando la mitad en hipoteca. Informan en la misma a todas horas. Martinez.
V1 22788 2-7 Junio

V-2. Solares.

SE VENDE dos solares de 405 metros, y una casita $450.00. Informan Concha 14, teléfono X-1308.
V2 23214 5-8 Junio

SE VENDEN

EN LO MEJOR de Carlos III diez frente, 44 fondo, $6,500 no corredores. Garcia. U-1363.
V2 23263 5-9 Junio

SOLAR $500 contado, calle 23, Vedado, resto grandes facilidades pago, baratísimo, muy bien situado. Urge venta. Llamen de 3 a 7 F-5397.
V2 23132 4-7 Junio

A CENSO
EN ARROYO ARENAS

Aprovechen esta única oportunidad. Adquieran lote terreno, facilidades de comunicación, 20 minutos Habana, sin desembolsar dinero. Lotes desde 5.000 metros para fabricar, tener cría o siembras. Facilitamos planos e informaciones. G. del Monte, Habana 82. A-2474.
V2 22723 2-2 Julio

GANGA, Alturas Almendares, solar de 891 varas, a $3.75 donde vale a $10. Dueño Telf. FO-2188.
V2 23447 6-8 Junio

GANGA

En el Vedado, calle 2 y 35, parcela de terreno de 800 metros de esquina, con dos casitas rentando $32, Se da sumamente barato. Informan: F-1804.
V2 22826 2—7 Jn.

REPARTO MIRAMAR. Urge la venta de varios solares en el Reparto Miramar, de la calle 14 al puente, desde $2.50 la vara, Telf. F-5513.
V2 21976 29-8 Junio

MIRAMAR, frente parque, calle 24 entre Qpinta y Séptima, vendo solar 15 x 53 varas, $6.00 vara. Laguardia, San Pedro número 4, A-1589.
V2 22603 1 jul 1

ESQUINA EN MIRAMAR, 24 x 55 VARAS, A $4.25

Se vende la esquina de la calle Diez y Seis, y Avenida Tercera, punto alto, con buenas residencias alrededor. Señor Rafael Díaz, M-7058.
V2 22673 1 jun 8

SOLARES. Se venden tres situados a la brisa, uno en Almendares otro en Vedado y otro en la Víbora, calle 9 entre 8 y 10, 15 entre 18 y 20 y Santa Catalina y D'Stramp's respectivamente. Informan: en Belascoain 79 de 3 a 6 Dr. Montalvo.
V2 22698 2-10 Junio

GANGA, MIRAMAR, A $2.95 VARA

Solar istuado en la calle Catorce casi esquina a la Avenida Tercera. Señor Rafael Díaz. M-7058.
V2 22674 1 jun 8

GANGA, SOMBRA, CALLE 20, MIRAMAR, A $6.25 VARA

Se vende parcela de 21 varas de frente por 53 de fondo, o sean 1101.35 varas, en la calle Veinte entre Quinta Avenida y la Tercera, dondel terreno vale a $8, entre buenas residencias y el carro a media cuadra. Señor Rafael Díaz, M-7058.
V2 22672 1 jun 8

V-3. Fincas Rústicas

CUATRO caballerias kilómetro 37, carretera Central, catorse mil pesos. No corredores. Garcia, U-1363 de 12 a 2 solamente.
V3 23262 5-9 Junio

WAJAY

vendo caballeria de terreno cerca del pueblo, muchos frutales y buena siembra con casa madera para familia, luz eléctrica, teléfono y agua corriente. G. del Monte-Habana 82. A-2474.
V3 23366 6-10 Junio

VENDO. A cuarenta minutos de la Habana, frente a carretera, cuatro caballerias de inmejorable tierra, quince mil árboles frutales, casa de labor, gran residencia con cinco cuartos, baños de lujo, comedor, sala, portal, cocina, cuarto y servicio de criados y gran jardín. Informan teléfono U-4249.
V3 22939 3-7 Junio

VENDO, próxima al Rincón, hermosa finca, caballería y cuarto, pozo de agua, casa de vivienda, otra de tabacos, platanl, pozo de agua, árboles frutales, buena tierra. A-1054. San Miguel 34.
V3 22833 2-8 Junio

VENDO preciosa finca 15 minutos de la Habana, media caballería tierra buena; dos casas; fértil pozo con manantial; hermosa cañana muy fértil, cercas Peerless; regadío por toda la finca; tanque de mampostería 9 mil gallones para número frutales de varias clases; más de quinientas palmas paridoras; linda, con fincas de conocidas familias preparada para recreo, crías o explotación. Doy facilidades. Informes: su dueño, Rivas. U-2103.
V3 22862 2—7 Jn.

V-4 Establecimientos

SE VENDE un restaurant, precio muy barato. Informes Amistal 65. 10 a 12 a. m.
V4 21809 28-12 Junio

VENDO gran tintorería, la más acreditada en su giro, trabaja con cardera, dos máquinas de planchar, un camión, trabajo semanales $200, más informes Anton Recio y Monte, Benito, Café.
V4 22924 3-7 Junio

$550.00 regalo bodega con contrato, no paga alquiler con armatostes, víveres y licores, una cuadra de Monte. Informan: Escobar 208.
V4 23065 4-7 Junio

BUEN NEGOCIO: Lo mismo vendo que admito socio para una bodega cantinera, pegada a los muelles, Cuenya y Gener, Monte y Cárdenas, café
V4 22829 2—9 Jn.

POR EMBARCAR, se vende establecimiento, giro automóvil, buena venta, bien situado, buena existencia, buena clientela, ínfimo alquiler, buen contrato, poca inversión. Informan: San Lázaro 352.
V4 22744 2—8 Jn.

VENDO un café bien situado y una fonda acreditada; trato directo, para más informes Egido 17 vidriera de Tabacos, Elias. No soy corredor.
V4 22751 2-11 Junio

BUEN NEGOCIO. Solicito un socio o vendo una tintorería, si no es del giro se le enseña, facilidades de pago. Informan Habana 13 Troitiño.
V4 22741 2-8 Junio

GRAN SALON DE BARBERIA, se vende por no ser del giro. Se da barato; buen contrato y poco alquiler. Informan M-5036, Lombas.
V4 22877 3-8 Junio

CARNICERIA EN GANGA

En Calzada importante doble línea, antigua y acreditada, no paga alquiler, se vende sumamente baratísima por tener su dueño que embarcarse. Neptuno 208. U-1802. Sr. Llenín informa.
V4 22770 2-8 Junio

BODEGAS VENTA Y CAMBIO

Información verdad. Ventas y cambios diferentes, bodegas y otros establecimientos, mi seriedad y honradez es bien conocida. Neptuno 208. U-1802, entre Oquendo y Soledad, Manuel Llentn.
V4 22771 2-8 Junio

VENDO CARNICERIA

Urge la venta de una Carniceria, por asuntos de embarque, se vende en inmejorables condiciones y muy barata. Informan: Telf. M-5325, de 6 a. m. a 7 p. m.
V4 22497 1-11 Junio

POR TENER que embarcarme vendo una lechería sita en Compostela número 48 entre Obrapia y Obispo. Informes, la misma.
V4 23176 4 jun 7

VIDRIERA tabacos, quincalla, billetes, vendo por embarcarme, buena venta, gran esquina, fácil pago. Informan Muralla 103, segundo piso de 7 a 8 y de 12 a 2. S. Lizondo.
V4 22145 30-14 Junio

VENDO bodega sola esquina comodidad para familia, extensa barriada, tres mil pesos, mitad de contado Véala y seguro la compra, Monte y Cárdenas, café Cuenya.
V4 23356 6-9 Junio

VENDO una lechería café por no poderla atender, en Salvador 74, Cerro, precio 800 pesos, con facilidad de pago, Venta 150 litros diario. Informe en la misma.
V4 23353 6-16 Junio

APROVECHEN ganga, vendo negocio por tener que embarcarme, urgente, garantizo $400 mensuales de utilidad, precio $5.500. Informa: Trabadelo, Amistad 136, lechería, de 3 a 10 de la noche.
V4 23300 5-8 Junio

SE VENDEN

URGENTE VENTA

De una bodega en calzada, sola en esquina, buen contrato, no paga alquiler, es una verdadera ganga. Costó $10,000 y la doy en $5,000 al contado y plazos cómodos. Informa, Adolfo Carnacdo. Infanta y Ayesterán. Café Almendares.
V4 23095 4 jun 7

POR ASUNTO familiar vendo cantina de bebidas barata, aproveche ganga, tiene buen porvenir vista hace fe, informan: Eusebio Arana, Estación Quemados, Marianao.
V4 22499 1-9 Junio

V-5. Muebles y Prendas.

MUEBLES

Precios de situación, juego cuarto, $45.00 hasta $250.00 comedor $65.00, sala $25.00 recibidor $30.00 hasta $100 aparadores $14.00 escaprates $6.00, neveras $7.00 camas $7.00 y varias piezas que no se detallan, cambiamos y arreglamos muebles, damos facilidades de pago, llame al Telf. U-2309, saldrá complacido. Chao y Barral. Neptuno 226, Nueva Sociedad.
V5 22133 30-14 Junio

POR EMBACARME vendo un juego de cuarto casi nuevo. San Miguel 17, 3er. piso.
V5 23418 6-9 Junio

UNA VIDRIERA interior de corcho, sillas de Viena y vidrieras, una cantina. Informan, Esperanza número 125 entre Figuras y Carmen.
V5 23184 4 jun

LIQUIDACION

Se liquidan todas las existencias del almacén de muebles "La Casa Inglesa" Escaparates con lunas $12, sillas a 60 centavos, sillones a $1.50, aparadores a 6, neveras desde $14, camas desde $5 en piezas sueltas y juegos completos, precios de liquidación verdad, tenemos equipajes muy baratos, Salud 17.
V5 23428 6-21 Junio

SE LIQUIDA
LA CASA SOL 93

Muebles a como quieran, por tener que dejar el local, aproveche que esto se acaba, escaprates de 5 a 20, camas de 3 a 5 coquetas de 6 a 12, fiambreras con cristales $3, chifoniers de 5 a 8 neveras de 5 a 12, juegos de sala de 14 a 20, sillas de 80 cts. a $1, sillones de 1.50 en adelante, juego de cuarto $40 juego de comedor $40 y muchos que no detallamos. Una vidriera de calle $25, una vidriera mostrador $20, 3 armatostes a como quieran. Sol 93 entre Aguacate y Villegas.
V5 23437 6-11 Junio

MUEBLERIA EL CEDRO

Liquidamos a cualquier precio, muebles sueltos y en juegos completos, todos de buena calidad. Hacemos encargos, cambio y arreglamos. Galiano 123, entre Zanja y Barcelona.
V5 C-A 7407 6-6 Julio

SE VENDEN los muebles y enseres de una distinguida familia ausente. Regio juego de cuarto, gran juego de comedor, juego saleta de mimbre, máquina de bordar Singer con gabinete, cubiertos de plata, cristalería fina, varios jarrones y objetos de plata, regio juego de mantelería, dos preciosos juegos de cama nuevo, y todos los utensilios de la casa como lámparas, cuadros, cortinajes etc. En Luz 4, Jesús del Monte, entre Calzada y Delicias. Solo para particulares, no mueblistas.
V5 23436 6-9 Junio

MUEBLES BARATOS

Escaparates lunas 14 hasta 20, coquetas desde 5, aparadores desde 7, cómodas 4, camas hierro 5, juegos cuarto 35, 40, 45; juegos sala finos con vitrina 50, juegos recibidor mimbre 38, 6 sillas y 2 sillones 10, sillas 1, sillones 2, fiambreras mesas corredera, neveras y muchas que no se detallan a precios nunca vistos; visite esta casa y se convencerá "La Casa Bahamonde" Vives 155 esquina a Belascoain. Telf. A-A2035.
V5 23429 6-21 Junio

POR $150.00 amueblamos su casa con tres preciosos juegos; cuarto, sala, y comedor. Estos muebles son nuevos y garantizados; pintados y decorados a gusto del comprador con cristales y lunas de lo mejor. Suplicamos a todos los que necesiten muebles que no compren sin antes visitar nuestra exhibición al alcance de todas las fortunas. Vista hace fe. Concha entre Luco y Justicia. Luyanó. La casa Mastache. El Palacio de los muebles. Nota: Vendo también a mueblistas.
V5 23355 6-9 Junio

JUEGO de cuarto con tres cuerpos 70 pesos, moderno y con garantía en la casa Mastache. Concha entre Luco y Justicia, Luyanó. Nota: vendo también a mueblistas.
V5 23354 6-9 Junio

MUEBLES clásicos y arte moderno Fabricación rápida al gusto de los compradores. Liquidamos enormes existencias, al co[illegible] y a plazos con las mensualidades que convenga al cliente. También liquidamos la joyería, brillantes, relojes, etc. La Casa Ruisánchez, Angeles y Estrella Teléfono A-2024.
V5 19070 11-10 Junio

MAQUINAS DE COSER

Singer, ovillo central y otras, tenemos gran surtido; todos precios garantizados; tenemos piezas de repuesto todas clases. Compramos y cambiamos; pagamos doble. Angeles 36 y Sitios. A-8861.
V5 22722 2-2 Julio

MUEBLES

Compramos y cambiamos. Asombrosa rebaja de precios, juegos de cuartos desde $40.00 Idem tres cuerpo, caoba, $130.00, comedor desde $40.00 de sala, recibidor, desde $25.00. Neveras desde $10.00. Pianos desde $40.00 toda clase de piezas suletas. Visite "La Universal" San Rafael 157 Teléfono: U-2110.
V5 18590 3-7 Junio

Baules y Maletas

Liquidación permanente durante este mes. No compre sin ver nuestros precios.

JOYAS, MUEBLES Y ROPAS

Procedentes de empeño, 50 por 100 de rebaja con facilidades de pago.

DINERO

Sobre joyas del 1 al 5 en todas cantidades, sobre muebles finos, objetos de arte y ropas modernas. Módico interés. Dpto. privado.

REMATE PROXIMO

A los que le interese, pueden prorrogar lo vencido durante este mes para evitar que sus prendas vayan al remate.

AVELINO G. ARANGO S. EN C.
Gloria e Indio A-6827
V5 22472 1-1 Julio

V-6. Maquinarias

SE VENDE un bote motor de 40 caballos, largo 22 pies, anda nueve nudos por hora y 20 nazas nuevos, Teléfono M-6521, Acosta 50, entre Habana y Compostela.
V6 23007 3-8 Junio

SE VENDE un diferencial de 1 tonelada, marca Yale, de suspensión, con 15 metros de cadena en $20. Informan X-3840. Sr. Bauza.
V6 23338 6-9 Junio

V-7. Automóviles y Accesorios

CUÑA Studebaker se vende barata, con gomas de paquete, excelente motor y buena pintura. Puede verse de 8 a 3 en Reina 91.
V7 23045 3 Jun 7

SE VENDE Ford, dos puertas, penúltimo tipo, J. núm. 1, Vedado, de 1 a. m. a 2 p. m. después 5:30 p. m.
V7 23276 5-9 Junio

SEDAN Ford de dos puertas, último modelo, se vende muy barato. 23 y P. Vedado.
V7 23330 5 jun 8

CAMIONCITO Ford, último modelo, con caseta cerrada y carrocería de reparto, casi nuevo, se vende muy barato. 23 y P, Vedado.
V7 23331 5 jun 8

CAMION Brokdway con carrocería de reparto, buen estado, vende o cambia por camión de 1½ tonelada o automóvil de paseo o una casa o solar. Véase fábrica de chocolate, Crema de Cuba, Real 145 Ceiba. FO-1076.
V7 22715 2-12 Junio

GANGA: En ciento cincuenta pesos, soberbia cuña Chevrolet, tipo cabriolet, ideal para vendedor o particular. Puede verse en Jesús María 9, almacén, a todas horas.
V7 22816 2—7 Jn.

SE VENDEN

ESSEX del 27 cerrado en buen estado, lo mismo para paseo que para negocio, se da muy barato. Infanta 105 bajos entre Benjumeda y Llinás.
V7 23089 4-7 Junio

SE VENDE un camión Dodge, carrocería abierta de 1½ tonelada, se da sumamente barato por tener que embarcarse. Véalo calle A, núm. 1 esquina a 3a. Vedado.
V7 23137 4-7 Junio

VENDO Fiat tipo 501 en 230 pesos en muy buen estado de conservación, 4 gomas, y cámaras nuevas, se garantiza su motor. Se puede ver en Santa Emilia 9, garage. Dueño, teléfono: I-4288.
V7 23139 4-7 Junio

AVISO. Se vende un camión bueno, por no poderlo atender, su

Teléfono A-24-25 SUSCRIBASE AL "DIARIO DE LA MARINA", Llamando al Teléfono A-24-25 y le Enviaremos GRATIS "INFORMACION" y "ORBE" Teléfono A-24-25

Junio 7 de 1931 DIARIO DE LA MARINA Ejemplar: 5 Centavos

UN CLAMOR INMENSO DE ANGUSTIA Y DESESPERACION SE ELEVA DEL PUEBLO ALEMAN, QUE SE SIENTE INCAPAZ DE SOPORTAR LA ABRUMADORA CARGA QUE REPRESENTAN PARA EL PAIS LOS NUEVOS IMPUESTOS CON QUE SE LE HA DE HACER FRENTE AL PAGO DE LAS REPARACIONES

La Conferencia de Algeciras

por Gabriel Camps

El Gobierno Germánico nunca se perturbó seriamente por la alianza franco-rusa.

Y la Entente anglo-francesa, siempre fué considerada por los alemanes como una "pesadilla de coaliciones", un sueño francés.

Aparentemente se ha traducido esto por un grave error de la Diplomacia alemana, porque la unión de ingleses y franceses en las trincheras parece que lo confirman.

No obstante, en acontecimientos de ese calibre, los juicios resultan siempre falaces, porque necesariamente son apasionados.

Para poder formar un juicio sereno de la guerra europea, se necesita algún tiempo más de espera. Y no mucho tiempo más.

Para los que creen que el Imperio alemán o si se quiere, para satisfacer mínimos gustos, **la República** de Alemania está derrotada, no se escriben estas líneas.

Las dirigimos a los que sepan que actualmente Alemania se halla en el frente de las naciones directoras y su comercio exterior, en única competencia con el de los Estados Unidos: que desde hace ocho años en Alemania no hay descontentos y que siete millones de alemanes trabajan de 10 a 12 horas diarias. El sobrehumano esfuerzo que han realizado después del Tratado de Versalles, modelo de superficialidad e incomprensión, estúpido dicen algunos, les ha hecho posible alcanzar más del 85 por ciento de la producción que tenían antes de la guerra.

Volvamos atrás algunos años.

Los alemanes derribaron al Primer Ministro francés Mr. Delcassé y pidieron un puerto en Marruecos. Inglaterra se sobresaltó, España se sentía ofendida con el Embajador Radowitz, que pedía la internacionalización de Marruecos, y hasta la cesión de la Isla de Fernando Poo y la frontera con el Kameron, y pronunció Radowitz estas palabras que alcanzaron en todo el orbe la resonancia de un cañonazo: **"Alemania está detrás de Marruecos con todas sus fuerzas!"**. Surgió luego la complicada cuestión de la policía marroquí. Alemania quería una policía con oficiales de los Poderes Neutrales. Italia quería ser ella la guardadora del orden. Los instructores debieran ser de la guarnición española en Africa o de la francesa en Argelia. Alemania tenía así que batirse hasta con Roma. Por último la Wilhelmstrasse renovó sus esfuerzos para inducir a Teodoro Roosevelt que tomase alguna iniciativa. Venció Inglaterra otra vez.

Como se vé Marruecos era una jaba con cinco gatos rabiosos dentro y un bacalao.

Y aún están dentro los gatos.

Y Alemania no se ha olvidado de Marruecos. Así lo exigirán su dignidad y la autoridad adquirida de Potencia Mundial. Palabras estas últimas en su tiempo del Príncipe de Bullow, quien sugirió al Emperador la conveniencia de visitar a Tánger. Aunque Guillermo se oponía por prudencia, venció Bullow, y un buen día de Marzo de 1905, Guillermo desembarcó y anunció al mundo que reconocía la independencia del Sultán. El mundo quedó espantado, estupefacto. **The world was aghast. Aghast** se traduce en castellano horrorizado, despavorido, y esa fué la frase del mundo de habla inglesa.

Y británicos y franceses se apretaron de codos y Marruecos fué para el nacionalismo francés el símbolo de la revancha.

Los ingleses, los franceses y los alemanes se disputaban la mano de la linda odalisca. Así gráficamente lo representaba una revista cómica de Madrid.

Guillermo apelando al método de la cortesía con fraternales abrazos a Alfonso, en la bahía de Vigo, con telegramas insinuantes al Rey, a la Reina madre y a los Ministros; muchos españoles al lado de Francia, confirmando con la conducta lo que sabe todo el mundo, sobre la fascinación que desde Richelieu, ha ejercido Francia sobre España, para no dejarla nunca empinarse más que hasta cierta altura, pues como dicen los italianos "la Spagna e un sotto produtto de la Política francesa", y otros, especialmente los catalanes, del lado alemán convirtieron a Marruecos en manzana de discordia, que se agriaba cada vez más al pretender Alemania un puerto en la costa atlántica de Marruecos.

Y así llegamos a Algeciras. Conferencia más pintoresca no la vieron ojos humanos.

La presidió el Duque de Almodovar que era el Ministro de Estado, a quien llamaba el Ministro inglés, disputador vacío; el octogenario Sid Mohammet Torres; por Italia, Visconti Venosta; por los Estados Unidos, Radowitz, y Tattmbach por Alemania. A Tattembach, le pusieron sus colegas el sargento mayor, y es que gritaba y se le temía. Los otros poderes, Rusia, Holanda, Portugal, Bélgica, Suecia estuvieron representados y aunque con algún que otro pinino de iniciativa siempre se hallaron prestos a arrimarse al más caliente rayo de sol.

Concluyamos, porque se acaba el espacio. Inglaterra ganó en Algeciras con el auxilio de Francia y de España, que no debió ésta aceptar el irrisorio precio que se le dió; el corto espacio que hay en la costa entre Melilla y el río Sebou, pero con la condición de aceptar el principio de la libertad comercial, de no erigir ninguna fortificación, y de que— esto es terrible— si no se conforma (Artículo IV) la Declaración se entenderá hecha sólo entre Inglaterra y Francia. Nos reímos nosotros del llamado Imperialismo americano. Y todo para los desastres que están en la memoria de los hombres.

Luego vino lo de Agadir.

La Situación de Alemania, Minada por el Bolcheviquismo es Alarmante y el Gobierno Llama la Atención Europea

EL ULTIMO ESFUERZO

BERLIN, Junio 6. (AP.)—El Gobierno alemán, que ha decretado hoy nuevos impuestos, con los cuales espera recaudar 400 millones de pesos, dice que la medida es «el último esfuerzo» y declara que la situación financiera del país «exige de una manera imperativa el alivio de las cargas insoportables que pesan sobre el pueblo».

Junto con la publicación de los decretos, el Gobierno ha dado un manifiesto en el cual trata de explicar al pueblo la necesidad de impuestos adicionales así como dar a conocer a los acreedores de Alemania la grave situación en que se halla el país.

400 MILLONES «EXTRA»

Los sueldos de los empleados públicos se reducen de una manera drástica. La mitad de los $400 millones que esperan recaudarse proceden de las economías que se han hecho en el personal de la administración, en las consignaciones para aliviar la crisis del trabajo y como resultado de otros reajustes financieros, mientras que la otra mitad procede de impuestos suplementarios, entre ellos uno que se aplica a las rentas.

Solamente los inválidos de la guerra mundial quedan exceptuados del pago de los impuestos.

TRISTEZA EN LOS HOGARES

En incontable número de hogares alemanes los ingresos domésticos se encuentran desde esta noche reducidos, y el problema de atender a las necesidades de la vida con los ingresos de que dispondrán en lo sucesivo se presenta con horrible aspecto. Todos los ciudadanos se ven comprendidos en los nuevos decretos y parece dudoso que las explicaciones que ofrece el Gobierno basten para reconciliarlos con su suerte.

Prácticamente todos los periódicos de Berlín tachan de defectuosos los decretos. En el «Vossische Zeitung», el Secretario de Estado Hermann Puender, los llama «la tarjeta de visita de Bruening a Chequers».

El periódico industrialista «Deutsche Zeitung» declara que se ha pasado del límite de la capacidad de la nación, no siendo cierto como afirma el Gobierno, que se ha llegado a ese límite.

El impuesto sobre el azúcar se dobla, casi también queda doble el impuesto sobre el petróleo, pero lo que mayor número de protestas ha suscitado es el aumento del impuesto sobre la renta.

REVISION DE REPARACIONES

Se pide con insistencia, por los periódicos, la revisión inmediata el plan de las reparaciones de La Haya. La prensa y el público en general convienen, en sus comentarios, en que el plan de las reparaciones es la raíz de todos los males y que precisa eliminar una gran parte de la carga que se ha puesto sobre los hombros de Alemania.

También clama el público porque se reúne el Parlamento en sesión extraordinaria para que acuerde dejar sin efecto estos decretos. El Consejo del Reichstag ha convocado para el diez de este mes a fin de estudiar las demandas que se le han dirigido al objeto de que la Cámara se reuna antes de Octubre.

EL MANIFIESTO OFICIAL

El manifiesto publicado por el Gobierno alemán, dice:

«Las esperanzas que se abrigaban relativas a que la crisis económica mundial terminaría en 1931, aliviando el malestar y la falta de trabajo en todos los estados industriales y aún más en los países agrícolas y productores de materia prima, han resultado fallidas. Alemania ha perdido 23 mil millones de marcos anuales en los mercados del mundo. No puede salvarse del desastre común que afecta severamente hasta a las naciones que resultaron victoriosas en la guerra.

«Nuestras atenciones y dificultades se agravan porque además de la crisis general en que vivimos tenemos que soportar la carga especial de hacer pagos como vencidos en la guerra mundial.

LA SITUACION SE AGRAVA

«Estos pagos se han basado en suposiciones que no han tenido realidad y han privado a nuestro sistema económico, empobrecido por la guerra y la inflación, del capital que necesitábamos para preservar y desarrollar el país. La privación del capital significa la paralización o restricción de las fábricas, la crisis del trabajo, la disminución de las rentas privadas y finalmente, aunque no menos importante, la reducción de los ingresos del Estado.

«Además, nuestro poder adquisitivo en los mercados del mundo ha disminuido por las cantidades que tenemos que pagar en reparaciones, a cambio de las cuales no recibimos nada. El pago de tributos nos debilita como compradores y nos obliga a restringir las importaciones. Nos obligan también a aumentar las exportaciones en medio de la protesta de los demás países que cada día levantan barreras arancelarias insuperables. La consecuencia es la intensificación de la lucha por los mercados del mundo.

CARGAS Y SACRIFICIOS

«El Gobierno de Reich se ve obligado a pedir a la nación alemana que acepte cargas más pesadas y nuevos sacrificios a fin de mantener la solvencia del Reich. Este es un requisito esencial para la continuación del sistema económico de Alemania; de él depende la existencia de los veteranos de la guerra, los que perciben, auxilios contra la falta de trabajo, los empleados públicos y los obreros en general.

REPROCHE INJUSTO

«Tanto aquí como en el extranjero se nos ha reprochado que no hemos administrado nuestros asuntos con la debida economía. Este reproche, en lo que a la presente situación de Alemania se refiere, es injusto. Se han hecho todos los esfuerzos posibles para reducir los gastos al límite más bajo. Después que los nuevos decretos de emergencia económica estén en vigor, los gastos del Reich, con inclusión de las reducciones del pasado año. serán menores en la gigantesca suma de 150 mil millones de marcos. Podemos deducir que durante el presente año quedarán equilibrados los presupuestos. La firme voluntad del Reich es que los decretos de emergencia económica sean el último paso hacia nuestro objetivo.

«En vista de la posibilidad de que la crisis continúe, nuestra fuerza no debe debilitarse por el descontento. Es decir del Gobierno hacer los preparativos para vencer las dificultades que puedan venir. Y esto no puede hacerse sin imponer nuevos sacrificios a todas las clases de la población.

TODO ANTES QUE NO PAGAR

«Es mejor, aunque nos duela, reducir de manera ordenada los gastos y pedir contribuciones a aquellos que aún posean ingresos, que correr el riesgo de que los pagos de que depende la subsistencia de los más no puedan efectuarse.

«Los estados y ayuntamientos alemanes se encuentran en una situación análoga a la del Reich. Han hecho también grandes economías y tendrá que hacerlas más severas. El Gobierno no se hace ilusiones acerca de los grandes sacrificios que se exigen a la nación, pero el mantenimiento del equilibrio presupuestal y las consideraciones a nuestro sistema económico, en vista de su difícil situación y de la seria competencia en los mercados mundiales, justifican las medidas tomadas.

«Hemos realizado todos los esfuerzos posibles para hacer frente a las obligaciones en que incurrimos como vencidos en la guerra. Y hemos tenido que apelar a la ayuda exterior para ello. Esto ya no es posible.

HEMOS LLEGADO AL LIMITE

«Este último esfuerzo permite al gobierno alemán y da al pueblo el derecho de decir al mundo: «Hemos llegado al límite de las privaciones impuestas a nuestro pueblo».

«Las suposiciones en que se ha basado el plan de las reparaciones de La Haya, han resultado, en el curso de los acontecimientos, completamente erróneas. El alivio que se esperaba del nuevo plan para el pueblo alemán tampoco se ha registrado.

«El Gobierno, consciente de las amenazas que pesan sobre la situación de los negocios y la financiera del Reich, pide de manera imperativa el alivio de las obligaciones de las reparaciones que son insoportables.

UNA LUCHA DECISIVA

«La nación alemana está librando una lucha decisiva por su futuro. Un gobierno con sentido de la responsabilidad, debe rechazar la superstición de que el éxito puede obtenerse sin sacrificio. Si el pueblo alemán tiene fe en su futuro, debe resolverse a resistirlos. Con frecuencia han dejado los alemanes en el pasado de darse cuenta de la crítica situación en que se hallaban.

«La hora decisiva ha llegado. El Gobierno no puede creer que la nueva generación es tan escasa de criterio y la antigua tan débil que no sean capaces de unirse para luchar implacablemente por nuestro renacimiento para asegurar la grandeza e idealism ode la nación alemana como en otras horas desdichadas.»

«El Gobierno seguirá en sus propósitos con plena confianza en la fuerza y voluntad de vivir del pueblo alemán».

NO SE PUBLICO EL MANIFIESTO ALEMAN EN PARIS

PARIS, junio 6. AP. El manifiesto del Gobierno alemán explicando los decretos de emergencia económica, llegó demasiado tarde para que pudiera publicarse en los periódicos de la noche, pero los comentadores extraoficiales expresan la creencia de que Francia está haciendo todo lo posible para evitar la bancarrota de Alemania.

Se hacen algunas censuras, sin embargo, al gobierno alemán, culpándole de que no haber hecho todo lo que ha estado e nsu mano para satisfacer las reparaciones.

PERDIDAS ARTISTICAS CONSIDERABLES QUE HA EXPERIMENTADO ALEMANIA

MUNICH, junio 6. AP. El incendio que destruyó el Palacio de Cristal en horas de la madrugada de hoy constituye una catástrofe sin paralelo en la historia del arte, casi inconcebible por sus proporciones.

Entre las obras que se perdieron figuran colecciones que constituían no solamente la vida de varias docenas de artistas contemporáneos, sino ciento diez de los lienzos más hermosos de los pintores románticos alemanes del siglo XIX, lo que significa que la mayoría de las obras representativas de todo ese periodo han sido destruidas.

UN AVIADOR YUGOESLAVO DETENIDO EN BULGARIA

SOFIA, Bulgaria, junio 6. AP. Un aviador militar yogoeslavo ha sido detenido con su aeroplano, despues de haber aterrizado hoy cerca de Jilven, Bulgaria, a unas doscientas millas de la frontera, dentro del territorio búlgaro.

Salidas.

Salieron ayer el «Turrialba», para Puerto Castilla; el «Florida» y los ferries «Parrot» y «Flagler», para Key West; el «Reinbek», para Caibarién; el «W. D. Munson», para Baltimore; el «Morro Castle», para New York.

"CUANDO SE SUFREN TRIBULACIONES POR LA JUSTICIA Y POR LA VERDAD ES UN CONSUELO SUFRIR", DIJO EL SUMO PONTIFICE AYER EN UN DISCURSO REFIRIENDOSE AL CONFLICTO CON ROMA

CAMARERO POLACO, DE LA NOCHE A LA MAÑANA, ES BARON MUY RICO

Una anciana de 65 años, al ver caer a su esposo a los golpes de un ladrón, desarmó a éste, y le dió una paliza

BERKELEY, California, junio 6. AP.—Karl E. Von Jankowski, de 35 años de edad, camarero, empleado y tenedor de libros, dijo esta noche que se ha enterado que es ahora barón von Jankowski, con derecho a heredar ese título y vastos bienes en los alrededores de Varsovia.

Enviado a los Estados Unidos en 1914 por el barón Félix Von Jankowski, su padre, para completar su educación, trabajó como camarero y finalmente estudió contabilidad y contrajo matrimonio.

Recientemente su esposa solicitó ayuda de la Cruz Polaca en Varsovia y el martes recibió un cablegrama que decía: «Me entero que vives», firmado por María, la hermana mayor de Jankowski. Hoy ha tenido varias cartas, dándole cuenta que sus padres han muerto y que ha heredado el título y los bienes.

Von Jankowski se propone salir para Europa inmediatamente.

MITIN CONTRA LA EJECUCION DE OCHO REOS DE LA RAZA DE COLOR

NUEVA YORK, junio 6. AP. Doscientas personas asistieron hoy a un mitin, celebrado al aire libre, para protestar de la ejecución de las sentencias de muerte dictadas por los tribunales contra ocho jóvenes de la raza de color en Scottsboro, Alabama. Se les acusó de haber asaltado a dos muchachas de la raza blanca.

El mitin fué organizado por la Defensa Obrera Internacional. En la tribuna se colocaron gran número de carteles contra las sentencias que se consideran fruto del odio de razas.

El público escuchó a los oradores y después celebró una manifestación que recorrió distintas calles.

ANCIANA QUE FRUSTRO LOS PROPOSITOS DE UN LADRON

WARTRACE, Tennessee, junio 6. AP.—Un bandido que se había desfigurado el rostro con unas barbas postizas y fué a robar a la residencia de Tom Shofner, cerca de esta localidad, para apoderarse de los ahorros que sabía tenía guardados, no contó para su empresa con el valor de la anciana esposa de Shofner.

Los esposos estaban sentados en el portal de la casa, tomando el fresco esta noche, cuando un individuo, con una barba grotesca, se acercó a ellos, pidiéndoles dinero.

Schofner pensó que se trataba de algún vecino que quería darle una broma.

«Espere un minuto» replicó al mismo tiempo que simulaba estar muy asustado.

Pero no era una broma. El bandido atacó a Schofner con un palo logrando derribarlo a tierra, sin conocimiento.

Entonces Mrs. Shofner, que tiene sesenta y cinco años de edad, entró en acción. Luchó con el bandido, arrancándole el palo y le dió una soberana paliza, lanzando a continuación tales amenazas que el ladrón optó por emprender la fuga rápidamente.

TEMBLORES EN LA G. BRETAÑA

El fenómeno ha ocasionado gran pánico en varios puntos

LONDRES, junio 7. Domingo. AP. Un ligero temblor de tierra se sintió a la 1:30 de la madrugada de hoy en Londres y otras partes de Inglaterra.

Se han recibido informaciones acusando los efectos del temblor de tierra procedentes de Swansea, Gales y NoNrfolk, ,Bedfordshire.

Las sacudidas sembraron el pánico en millares de personas que abandonaron sus casas, lanzándose a la calle.

No se han anunciado daños a la propiedad, pero en las primeras horas de la madrugada han estado llegando mensajes de muchos lugares informando que las sacudidas se han experimentado también en ellos.

El Observatorio de West Bromwich ha dado una nota a la prensa diciendo que sus aparatos acusaron el fenómeno, que fué de gran duración.

Los cristales de las ventanas trepidaron y muchas personas notaron con sorpresa que sus camas se movían, vistiéndose a toda prisa para enterarse de lo que estaba ocurriendo.

Los funcionarios del ministerio del Aire, que viven en las habitaciones más altas del edificio, declaran que sintieron como aquél se movía de manera alarmante, pensando que llegaría a derrumbarse.

De Norfolk dicen que el temblor fué tan intenso que despertó a toda la población, la que se echó a la calle alarmada. Las personas que viven en los pisos más altos de los edificios elevados de la ciudad, fueron despedidos de las camas.

Un gran temporal de truenos precedió a las sacudidas y el cielo presentó inmediatamente después su color acostumbrado.

SERA JUZGADO POR UN CONSEJO DE GUERRA EN AVIADOR HONDUREÑO GARAY

TEGUCIGALPA, Honduras, junio 6. AP. Las informaciones de la prensa dan cuenta de que el ministerio de la Guerra ordenará que se juzgue por un consejo de guerra al aviador Lisandro Garay, que se encuentra actualmente en Nueva York, por no haber regresado a este país después de la orden que se le dió para que tomase parte en las operaciones militares contra los rebeldes del general Ferrera.

Dícese que el Gobierno intentará obtener la extradición de Garay, solicitándola de los Estados Unidos.

El Gobierno Acusa al Clero de Negra Ingratitud Hacia el Fascismo que es el que Garantizó la Libertad Religiosa

ACUSASE AL CLERO DE «NEGRA INGRATITUD» HACIA EL FASCISMO

ROMA, junio 6. AP. La estación de radio Audizoni Radiofoniche trasmitió hoy un discurso por radio a fin de dar a conocer la opinión del gobierno con relación a la controversia que se ha suscitado entre éste y la Santa Sede. Aunque la trasmisión no ha tenido carácter oficial se dice que no hubiera podido hacerse de no contar con la autorización del gobierno.

Se acusó a los sacerdotes de «negra ingratitud» al fascismo, que, se dijo, «garantiza la libertad religiosa».

Esta respuesta extraoficial al Vaticano y a los discursos del Papa, se hizo hoy víspera del segundo aniversario de la ratificación del tratado de Letrán y el Concordato, documentos que pusieron fin a los cincuenta y nueve años de tirantez entre el Vaticano y el Quirinal.

Se recordó a los italianos que el fascismo dió un lugar de honor a la Iglesiaü que estaba «mal protegida por los gobiernos precedentes», agregándose que la Iglesia y no el estado fascista había privado al pueblo de sus promesiones religiosas.

La condición de la Iglesia en Italia se comparó con la de «otros países, donde es realmente perseguida», añadiéndose que el Papa, en vez de tener censuras para esos países, habla con palabras punzantes contra Italia.

Refiriéndose a la demanda hecha ayer por un editorial del «Osservatores Romano» que pedía las pruebas de que la sociedad Azione Cattolica era política, se dijo que la sociedad «tenía todo el aspecto de un partido político» y que la mayoría de sus jefes pertenecen al viejo partido popular anti-fascista, que ha sido disuelto.

Los actos de la sociedad también eran políticos. La acción del primer ministro Mussolini, disolviendo los centros católicos, ha estado justificada por el alto deber del gobierno de defenderse. Ningún gobierno del mundo, se dijo, hubiera permitido semejante estado de cosas.

ES UN CONSUELO SUFRIR POR LA JUSTICIA Y LA VERDAD

CIUDAD VATICANA, junio 6. AP. El periódico «Osservatore Romano», órgano de la Santa Sede, recomendará mañana, con motivo de cumplirse el segundo aniversario de los tratadoos de Letrán, que todos los católicos hagan oración a fin de que se logren los resultados que se esperaron de semejantes documentos.

«Los buenos católicos de Italia y del mundo—dice el periódico—que pasan por las pruebas más dolorosas, pero que en sus corazones vive aun el eco del entusiasmo que provocó ese solemne acontecimiento y no dejarán de orar al Señor.

«Pedirán que El, que desea sólo el bien y permite el mal únicamente por el bien, garantizará, no obstante que todo parece impedírselo o retarlo, el logro de los buenos resultados que se esperaron de tales acuerdos entre Italia y el Vaticano».

En el discurso que pronunció a la organización del bienestar fascista, el Papa dijo:

«Tengo una fe profunda, segura y tranquila de que las manos de Dios continuarán trabajando el bien, multiplicarán el bien y del mal sacarán el bien».

Su Santidad dijo que está convencido de que las grandes tribulaciones «que todo el mundo sabe», serán acompañadas de «gran consuelo».

«Cuando se sufren tribulaciones por la justicia y la verdad—dijo—es un consuelo sufrir.

«Las cosas importantes no están en las manos de los hombres, sino en las manos de Dios. La gran guerra fué un ejemplo de esto. Las cosas sucedieron como los hombres no habían previsto.

«Aunque pareció terminar, sus consecuencias aún continúan y la humanidad sigue todavía trillos sangrientos.

«Todo el mundo está con nosotros. Un magnífico diluvio de cartas y telegramas se han recibido con expresiones filiales de gratitud. La simpatía por nosotros es grande, aun en los países más distantes».

LAS ECONOMIAS EN LA MARINA

Bombas de dinamita contra el campamento militar de Harlan

EN HARLAN

HARLAN, Kentucky, junio 6. AP. Tres individuos acusados de haber lanzado cartuchos de dinamita contra el campamento de la Guardia Nacional de Kentucky en Yancey, han sido arrestados hoy. Los cartuchos hicieron explosión, pero no causaron desgracias personales.

El lanzamiento de los cartuchos ocurrió esta madrugada, pero la noticia no se dió a la publicidad hasta después de haber sido arrestados los agresores. Este es el primer acto de violencia que se registra contra las tropas del Estado que han sido enviadas hace varias semanas a ese lugar para reprimir los desmanes de los mineros de la cuenca carbonífera del condado de Harlan.

LAS ECONOMIAS EN EL DEPARTAMENTO DE MARINA

ORANGE, Virginia, junio 6. AP. El Secretario Adams informó hoy al Presidente en la Conferencia de Rapidan Camp, ,que las economías realizadas durante el presente año fiscal en el Departamento de Marina ascienden a unos diez millones de dollars, y que los cálculos preliminares que se han hecho indican que las del próximo año serán de diez a quince millones.

Se ha resuelto que la isla de Guam no tiene ningún valor militar y que, por lo tantoü, deben reducirse todas las actividades militares en ella.

Los presupuestos de Marina para el año pasado fueron de 380 millones de pesos y para el próximo de la suma de $360.101.000.

FALLECIO EL INVENTOR DE LA SIRENA ELECTRICA

DENVER, junio 6 AP. William A. Box, de cincuenta y ocho años de edad, inventor de la sirena eléctrica, usada por los automóviles de la policía y las bombas de incendio, falleció en la noche de hoy en esta ciudad.

EL SECRETARIO MELLON PASARA LAS VACACIONES EN EUROPA

WASHINGTON, junio 6. AP. El Secretario Mellon, del Tesoro, embarcará la semana próximo para Europa, a fin de pasar las vacaciones de verano en el Viepo Continente.

Irá primeramente a Inglaterra, donde su hijo Paul estudia en el Clare College de la Universidad de Cambridge. Más tarde irá a Francia con su hijo para unirse a Mrs. David Bruce, ,que vive en la Riviera.

LA AVIADORA LENA BERNSTEIN SUFRIO HERIDAS IMPORTANTES

ISTRES, Francia, junio 6. AP. Mlle. Lena Bernstein, cuyo aeroplano chocó ayer con un montón de grava en esta localidad, mientras intentaba remontar el vuelo para batir el record mundial de distancia en línea recta, tendrá que permanecer un mes en el hospital, según han manifestado los facultativos que la atienden.

Sus lesiones son más graves de lo que se creyó en un principio.

TRES MEDICOS ASISTEN A LA PRINCESA LUISA PRIMA DEL REY JORGE

LONDRES, Junio 6 (AP). Tres médicos anunciaron esta noche que la pricesa Luisa, prima hermana del Rey Jorge, esta sufriendo un grave desorden intestinal. La temperatura es de 104 grados Fahrenheit, manteniendose desde esta mañana.

PROCESADOS

Fueron procesados ayer los siguientes individuos:

Por asalto y robo con exclusión de fianza: Pablo Alvarez González (a) «Machito» y Roberto Castro Diaz que asaltaron robando $2.70 a un individuo en Carlos III; Virgilio Montoya, por lesiones, con 300 pesos; Diego Sánchez odríguez y Luis Felipe Sempe, por falsificación de sellos con exclusión de fianza y Felipe Palenque, por estafa, con 500 pesos.

GRAN TEMPORAL EN TOLEDO, OHIO

Media docena de aeroplanos han experimentado averías

TOLEDO, Ohio, Junio 6 .(AP.)—Media docena de aeroplanos resultaron hoy con averías cuando un temporal de aire y lluvia se desencadenó sobre el aeropuerto de Toledo en Lemoyne y el aeropuerto transcontinental, ambos próximos a esta ciudad.

Seis personas se salvaron milagrosamente cuando un aeroplano se volcó después de aterrizar en el aerodromo de Toledo, destrozándose una de las alas del aparato.

Un transporte militar, piloteado por el teniente Reid, donde viajaban seis alistados, se volcó en el aerodromo Transcontinental, pero todos escaparon ilesos.

El viento, según el Weather Bureau, alcanzó una velocidad de setent amillas por hora, causando daños a varios hangares y derribando árboles y postes.

La lluvia inundó los sótanos de muchas casas y los rayos ocasionaron otros perjuicios.

LOS UNIONISTAS PIDEN LA INDEPENDENCIA DE PUERTO RICO A EE. UU.

SAN JUAN, Puerto Rico, junio 6. AP.—Los miembros del que fué partido unionistaü etaoinCMF. YPoeu tido unionista, que se reunió esta noche en convención especial, se proponen presentar una moción pidiendo la completa independencia de Puerto Rico, como principal aspiración.

El sentimiento sedentista ha ganado mucho terreno como resultado de la decisión del Tribunal Supremo prohibiendo la denominación de «unionista» para el partido que abogaba por la condición de Estado para Puerto Rico y que ahora no se conforma con menos que la independencia.

HUNGRIA CONVOCA PARA CELEBRAR LAS ELECCIONES GENERALES EN ESTE MES

BUDAPEST, Hungría, junio 6. AP. La Gaceta Oificial publicará mañana el decreto convocando a elecciones generales, las cuales se efectuarán entre el 28 de junio y el 6 de julio próximo.

EXPERTO PARA PERSEGUIR A LOS MUCHOS CRIMINALES DE CHICAGO

Ha sido nombrado para ese empeño el experto que reveló la conspiración fraguada para envenenar al Pte. Wilson

CHICAGO, Junio 6. (AP.)—Hoy se anunció el nombramiento del comandante Herbert O. YYardley, como experto del Laboratorio de Prevención del Delito, anexo a la Universidad del Noroeste. Yardley es el célebre criptógrafo que recientemente reveló una conspiración para envenenar al Presidente Wilson.

El comandante Calvin Goddard, jefe del laboratorio, manifestó que Yardley ha accedido a ser el descifrador técnico de claves al servicio de aquel.

El periódico de Chicago «Daily News», en una entrevista con el Com. Yardley, dice que este le manifestó que está muy satisfecho de «dejarlo todo» para ayudar a la policía en sus esfuerzos contra la criminalidad de la Ciudad de los Vientos.

—Pero las claves y combinaciones que utilizan los pistoleros y hampones son muy groseros y simples—declaró Yardley—comparadas con las que utilizaban los aliados y los alemanes en la guerra mundial, prodigios de finura y de complicación, no pasan de ser juegos de niños.

UN CRIMINAL QUE MORDIA

CHICAGO, Junio 6. (AP.)—Frankie McFerlane, de quien dice la policía que es el «peor pistolero que ha conocido», estando complicado en terrorismo, explosiones de bombas y crímenes, estaba hoy por la noche en una celda de la cárcel, esperando el momento de sr presentado al juez correspondiente.

Varios vigilantes le encontraron el viernes por la noche, borracho, disparando su pistola bajo un aguacero torrencial.

Hoy al mediodía se presentó su hermana, la señora Margaret Marvis, diciendo que McFerlane llegó a su casa, disparó contra los muebles, la derribó a ella de un puñetazo, y la mordió ferozmente en una mejilla.

UN HERMANO MATA A OTRO SIN SABERLO

BUFFALO, Nueva York, Junio 6. (AP.)—Chester S. Jackson, joven de color graduado en la Universidad de Syracuse, fué detenido esta noche. Se le acusa de homicidio en primer grado, el de su hermano, James S. Jackson, quien apareció muerto en su lecho en horas de la tarde.

Según Chester, James se presentó esta mañana en su casa, al parecer beodo, de regreso de una fiesta en que pasó la noche. Y al entrar lo primero que hizo fué golpear a la madre de ambos. Chester le descargó un golpe sobre un ojo, para atontarlo o apaciguarlo, y al parecer lo consiguió, pues James, dando un traspiés, cayó en su cama, quedando inerte en ella.

Como la familia no pudo despertar al joven, por la tarde, llamó a un médico, el que declaró que James estaba muerto. La autopsia dirá la última palabra en el asunto.

RECHAZAN EN BERMUDAS EL IMPUESTO A LOS TURISTAS EN PUERTO

HAMILTON, Islas Bermudas, junio 6. (AP). Tras un debate de dos horas y media la Asamblea rechazó un proyecto de ley que impone un impuesto a los vapores que brindan alojamiento a los turistas, mientras estén en puerto. Son muchos los barcos que hacen la carrera de los Estados Unidos a Bermuda, que caían dentro de la disposición.

CONSTRUIDO UN AVION QUE PUEDE VOLAR HASTA A 286 MILLAS POR HORA

BATON ROUCE, Louisiana, Junio 6. (AP.)—Harry Williams, constructor de aeroplanos de Paterson, anunció hoy que ha construido un aparato que puede hacer 286 millas por hora. Lo inscribirá en las carreras aéreas del 20 y el 21 de Junio.

Williams dice que el monoplano ha sido manufacturado totalmente en su fábrica, y que en esos días será exhibido por primera vez al público.

TAMBIER EN ROCHESTER SE HAN SENTIDO AYER TEMBLORES DE TIERRA

ROCHESTER, Nueva York, junio 6 (AP). A primera hora de la noche se sintieron en esta ciudad varios temblores de tierra muy ligeros. El primero ocurrió a las siete y otros dos le siguieron con intérvalos de minutos. No hubo daños, pero los residentes de la ciudad sufrieron intensa alarma.

Las Grandes Masas

por GASTON MORA

Las grandes masas amorfas, impetuosas son como las olas inmensas, desencadenadas, levantadas por furiosas tormentas.

Dos distinguidos intelectuales españoles entienden, o parece que entienden, que en la vida pública de las naciones sólo es una fuerza poderosa e influyente "el pueblo organizado". No le dan, pues, ninguna importancia a "la masa **inorgánica**", "amorfa", "multiforme"... Discurramos algo sobre esta aserción.

Es evidente que es considerable el poder de la organización. Por ella vencieron los conquistadores españoles a las poblaciones **autóctonas** de la América. Por ella han podido los ingleses sostenerse en la India. Trescientos millones de "indus", de nativos, se ven dominados por unos trescientos mil britanos. Diez hombres "organizados" son más fuertes que cien "desorganizados". Organización significa preparación, disciplina, norma, objetivo, finalidad. Significa, esencialmente "coordinación", "cooperación", "soldaridad". No basta la asociación de las fuerzas; es necesario, para que sean fecundas, organizarlas.

Pero no siempre es posible la organización de las fuerzas sociales **afines.** En la Rusia zarista, por ejemplo, sometida a un régimen de mano dura, no fué nunca dable la organización de los elementos liberales. Un partido que se propone romper una legalidad, desbaratar un sistema de gobierno, abatir un orden "institucional", no podría "organizarse" dentro de la ley, sino **a hurto** de la misma, a sus espaldas. Un partido soviético, **—verbigracia—** tropezaría con dificultades insuperables para organizarse en los países "capitalísticos". Se dirá que la organización puede hacerse clandestinamente. Ello es difícil. En los tiempos actuales es tan perfecta o excelente la vigilancia de los cuerpos de seguridad, que es casi imposible la organización secreta de numerosos núcleos sociales.

Fuerza es rconocer toda la importancia de lo que los aludidos intelectuales españoles llaman "el pueblo organizado". Pero lo que se halla fuera de esa organización, "la gran masa inorganizada", "amorfa", "multiforme", **no** controlada por nadie, porque es "anónima", "irresponsable", porque **no** es susceptible de organización, la comparaba un gran orador español, hoy olvidado, Martos, insigne parlamentario, a esa masa enorme de las aguas oceánicas, **inofensivas** cuando están tranquilas, y que cuando se encrespan y agigantan movidas por un viento de tempestad o se agitan y sacuden por causas internas, se desencadenan, destruyendo y sumergiendo todo cuanto tocan. En las grandes conmociones político-sociales, la irrupción, la explosión de la masa desorganizada es tan decisiva como pudiera serlo la actividad del "pueblo organizado". En la historia, sumamente interesante, de las revoluciones habidas en París, y han sido muchas, se ve que la victoria de ellas se debió más a la acción de las grandes masas populares, enardecidas súbitamente, exaltadas, frenéticas, tremendas en sus pasiones ardientes que a las "actividades" del "pueblo organizado". Un historiador dice: "La inesperada y repentina aparición de enormes masas revolucionarias en las calles de París durante las jornadas del **diez de agosto** contra Luis **diez y seis;** de julio de 1830 contra Carlos décimo; de febrero de 1848 contra Luis Felipe, **y** de septiembre de 1870 contra Napoleón tercero, fué el hecho determinante de la caída de todos esos gobiernos. El mismo fenómeno se observó en Petrogrado, cuando grandes masas de esa capital se lanzaron a la calle contra el gobierno de **Kerensky.** En los trágicos días mencionados la acción decisiva fué la de las grandes masas; **no** la de los partidos organizados".

Las grandes masas amorfas, desorganizadas, impetuosas, iracundas, son, según lo decía Martos, como las olas inmensas levantadas. Y desencadenadas por furiosa tormenta.

EL SENADOR SHISPTEAD ABOGA POR LA SOLUCION DEL ASUNTO DE LA PLATA

WASHINGTON, junio 6. AP. El senador Shipstead, de Minnesota, momentos antes de partir para Nueva York, donde embarcará para Europa a estudiar las condiciones, dijo:

«A menos de que el precio de la plata suba pronto, bien por causas económicas naturales o por algun remedio necesario, anticipo que habrá una moratoria o se suspenderán los pagos de las deudas públicas y privadas.

«Si hay una solución al problema creo que se encontrará solamente haciendo frente al mismo y estudiando el efecto de las medidas que pudieran tomarse para resolverl

SUPLEMENTO LITERARIO ILUSTRADO

DIARIO DE LA MARINA

EDICION DOMINICAL EN COLORES

Las Tramoyas de Scotland Yard

por JOSEPH GOLLOMB

El ingenio de Scotland Yard, el famoso centro de la policía secreta de la Gran Bretaña, se ve puesto frecuentemente a prueba en la forma más inesperada y evitando siempre toda publicidad sobre la manera cómo logran capturar a los delincuentes las más hábiles hazañas de la cohorte de detectives que componen dicho cuerpo rara vez suelen obtener el aplauso popular, ya que su fuerte consiste justamente en permanecer en la sombra, desde donde custodian no solo la seguridad personal de los súbditos del Rey Jorge, sino también los destinos del Imperio Británico esparcido en los cinco continentes.

La sección de Scotland Yard directamente encargada de vigilar toda actividad subversiva en los vastos dominios de la Corona, opera de manera subterránea y trabaja tan discretamente que se ignora por lo general su existencia. Los técnicos la designan con dos letras: S.B. (Special Branch) o sea, Sección Especial, y aunque Sir Basil Thompson, a la sazón jefe de Scotland Yard me abrió las puertas para obtener todo el material ambicionado sobre los casos más curiosos solucionados por sus subordinados, el funcionamiento de S.B. me continuó vedado. Nadie penetra al misterioso recinto de los iniciados a menos de gozar de la completa confianza de los directores de la organización.

Para ilustrar la manera como operan los miembros de esa cofradía, relataré un episodio singular solucionado por la sagacidad de los agentes secretos.

Sucedió que uno de los príncipes indios vasallos de la Gran Bretaña tenía serias dificultades con elementos subversivos que pretendían derrocarlo, mas ello no le impedía mostrarse abiertamente hostil a la ayuda británica, agotando la paciencia de Dwning St.

Raj Bey, que tal era el nombre del príncipe, era una molestia permanente para las autoridades británicas, no sólo por el estado de perpetuo descontento en que vivían sus propios súbditos sino por la influencia que ejercía entre los soberanos de los estados circunvecinos, quienes se envalentonaban con la actitud subversiva del príncipe hacia los ingleses.

De manera que al surgir un verdadero movimiento revolucionario en sus dominios, creyó aquel que se hallaban apoyados los rebeldes por los ingleses. Las autoridades británicas se esforzaron en demostrarle su error pero tuvieron escaso éxito.

Raj Bey había enviado a su hijo mayor, el príncipe heredero, a una Universidad inglesa, para adquirir los elementos de cultura europea necesarios para combatir mejor a los opresores de su patria cuando fuera mayor. El príncipe era un mozo de dieciocho años de edad, quien pronto asimiló los principios de civilización occidental, adquiriendo a medida que crecía gustos sencillos y democráticos en abierto contraste con las inclinaciones fastuosas del autor de sus días.

Prefería la lectura de buenos libros, y la amistad de dos o tres de los estudiantes más serios de la Universidad, a los placeres o deportes a los cuales se entregaban sus demás camaradas, haciendo a un lado con democrático desenfado las prerrogativas de su alto rango.

Cierto día, el príncipe arregló su valija sin avisarle a nadie sus intenciones y tomó el primer tren para Londres, rumbo a su [illegible] día pasar las vacaciones. Un mes después recibía Scotland Yard aviso de su agente en la India que al llegar la comitiva real a saludar al joven príncipe, no lo habían encontrado. El joven había desaparecido sin dejar huella, en el trayecto entre Londres y la capital del reino paterno, y no se tenía noticia alguna de él desde el momento que había montado al tren cerca de la Universidad.

La ira de Raj Bey no tuvo límite, pero con oriental instinto comprendió que lograría más éxito para encontrar a su hijo, sin provocar escándalos, esperando también tener así más oportunidad para vengarse de sus enemigos, entre los cuales incluía como es natural a los ingleses que a sus ojos eran los responsables por la desaparición de su hijo. Para apaciguar las murmuraciones explicó que el Príncipe heredero estaba de caza y quería conservar el incógnito.

Los agentes secretos de Scotland Yard en el palacio real pronto avisaron que Raj Bey estaba explotando a más y mejor la desaparición del Príncipe para exaltar a la rebelión a los soberanos vecinos, dándose orden a todos los detectives, de que procedieran sin tardanza a investigar las más leves pistas. Se examinó la vida privada del joven, durante su estadía en la Universidad sin encontrarse nada sospechoso. Toda huella cesaba bruscamente desde el instante en que subió al tren.

Fué convocado un consejo de guerra de hábiles agentes de Scotland Yard para agotar todas las probabilidades. La hipótesis de que los revolucionarios indios lo hubieran plagiado fué descartada por los agentes ingleses en la India. Quedaba la eventualidad de que estuviera en rehén por una fuerte suma. Pero nadie había vuelto a saber de él. Se resolvió apelar a la ayuda de todas las ramas del Servicio, publicándose en el boletín semanal de Scotland Yard el retrato del joven príncipe, con una leyenda cualquiera que no denotaba su alto rango. Sólo se deseaba saber si alguien había visto al sujeto allí retratado, después del 12 de Mayo.

La frágil hoja fue repartida secretamente a todos los agentes y corresponsales de Scotland Yard y dos horas después, se tuvo el primer eslabón de la cadena. Un vigilante de servicio a la orilla del Támesis que se hallaba tranquilamente sentado bajo el puente de Waterloo, dos días después de la desaparición del príncipe había visto avanzar una pequeña embarcación en la cual iban cuatro jóvenes cantando alegremente. Uno de ellos era el personaje buscado. Había llamado la atención del vigilante el hecho que uno de los faroles de la lancha estaba apagado, y remando hasta la embarcación, llamó a voces a los ocupantes quienes le obedecieron al pedirles que encendieran las luces reglamentarias.

Las autoridades estudiaron con el mayor interés el informe del agente. Tenían que vérselas con una pandilla de fascinerosos muy hábiles que había plagiado al príncipe con fines ignorados. Un punto llamó especialmente la atención de los encargados de la investigación y era que según el agente, el individuo que tenía al príncipe contra él, cantaba con voz bastante afinada. Con este increíble detalle había de encontrarse al criminal.

Está en efecto probado que los delincuentes, como todos los seres humanos siguen sus costumbres con muy pocas variantes. Hay un vasto archivo en las bóvedas de Scotland Yard donde los individuos de sospechosos antecedentes están catalogados en forma científica, basándose los expertos en las debilidades de cada cual. Se procedió a buscar los datos de los criminales aficionados a cantar para despistar las sospechas al estar ejecutando un crimen, encontrándose diez tarjetas de individuos capaces de haber organizado un atrevido golpe como el indicado.

Se lanzaron varios agentes sobre las diversas pistas concentrándose al fin el interés de Scotland Yard sobre un individuo, llamado Samuel Westwick, ex-presidiario, quien durante muchos años se había dedicado a asaltar mansiones ricas del West End sin que la policía lograra echarle el guante. El único lazo en común que conectaba todos los crímenes como obra de un mismo individuo era el hecho de que siempre cantaba el ladrón en los momentos más críticos. De esa manera evadía el criminal todas las sospechas, hasta que Scotland Yard dió con él en la cárcel. Desde su salida de allí, no había vuelto a saberse de él, aunque habían pasado algunos meses.

No fué difícil encontrarlo en los barrios bajos, donde solía maniobrar, notándose que tenía dinero en abundancia para dedicarse a la bebida. En una taberna, trabó amistad una noche con un individuo simpático y generoso, que decía vivir de las carreras de caballos. Era un agente secreto. Pronto fueron íntimos, y un día le confió el nuevo amigo a Westwick que se hallaba en posición de ganar una fortuna si podía encontrar quien apostara con él en cierta carrera, en la cual el caballo favorito iba a perder por estar ya de acuerdo el jinete. Westwick le manifestó que le era fácil encontrar el dinero, y esa misma noche, lo vieron los agentes que lo vigilaban de cerca, echar una carta en un buzón. Recabando la ayuda de las autoridades postales, fué abierto el buzón, y examinada la carta, se vió que iba dirigida a James Pierce, Hotel de París, Monte Carlo. Estaba escrita en forma incoherente, casi infantil. Fué fotografiada con cuidado, volviéndose a cerrar para que llegara a su destino. Varios días más tarde llegaba la respuesta. El desconocido corresponsal contestaba con un monosílabo. "No." No había ni firma en en el papel.

En una mesa de ruleta en la gran sala de juego del Casino de Montecarlo, una apuesta pareja de ingleses jugaba con tan mala suerte, que todos los espectadores no podían menos que admirar la calma con la cual recibían los golpes de la fortuna. Cerca de la dama, una joven, de aspecto norteamericano, jugaba también, perdiendo golpe tras golpe, y simpatizándose en la adversidad, trabaron conversación. Dijo ser hija de un magnate financiero norteamericano, que viajaba sola en Europa a caza de sensaciones. Cenaron juntos los tres esa noche, y aceptando la invitación de sus nuevos amigos, que la habían hecho beber más de la cuenta, la joven quedó dormida en un diván de su antesala. Les pareció a los Pierce oirla moverse varias veces, y no se atrevieron a darle el golpe que proyectaban. Se despidieron al día siguiente con mil protestas de amistad, pero la joven se quejaba de una insoportable jaqueca, saliendo en busca de aire fresco a caminar hacia las montañas.

A corta distancia de Montecarlo, cruzó su camino un rápido automóvil que frenó bruscamente al verla. Cambió breves palabras con el ocupante que pareció alegrarse al recibir de sus manos un sobre, encontrado por ella en el departamento de los Pierce. En una esquina del sobre, podía verse un sello postal de la India. Adentro estaba la dirección del refugio del príncipe.

(Pasa a la página 4)

M.E.C.D. 2016

Supersticiones Marítimas Que Aun Subsisten

De Cómo la presencia de una mujer a bordo es seguro síntoma de mal tiempo. La oficialidad de un conocido barco relata su encuentro con el famoso "Holandés Volante."

Fué arrancada de su refugio sin contemplaciones...

por

Carlos Haven

De tiempo inmemorial, ha sido notada la gente de mar por sus curiosas supersticiones y el advenimiento del vapor que hizo desaparecer de los mares el reino del velero no cambió mucho las añejas creencias trasmitidas de generación en generación. Hay ciertos tópicos a los cuales evitan los marineros referirse, y aún los más liberales en sus ideas respetan lo establecido por la costumbre.

La buena o la mala suerte tiene en los marinos fanáticos partidarios. Nadie por ejemplo se atrevería a silbar estando en alta mar. Los clérigos no son pasajeros muy del agrado de la marinería, y no hay quien no respete las advertencias de los fuegos de San Telmo, ni haga la señal de la cruz al oír mentar el temido nombre de Vanderdecken, el "Holandés Volante." Ningún marino se atrevería a mofarse de esas costumbres en público, por lo menos en presencia de ninguno de sus camaradas.

A tal grado llega la adversión de la gente de mar a la presencia de una sola mujer a bordo que se presenció un episodio increíble, hace escasamente tres años.

Navegaba en pleno Atlántico el barco mercante "Tenebros," dirigiéndose de Hamburgo a Estados Unidos, cuando al tercer día se desencadenó sin previo anuncio una terrible tempestad que sorprendió hasta los más curtidos lobos de mar de la tripulación.

Al cabo de dos días, la tempestad no amainaba, y con gran sorpresa de la oficialidad, informaba el radio que a no muy larga distancia del barco, el mar estaba apacible. Parecía como si el "Tenebros" fuera el centro de la tormenta. Entre la tripulación siempre dispuesta a buscar una causa sobrenatural a los sucesos se discutió el fenómeno atribuyéndose el hecho a la presencia a bordo de algo que había traído mala suerte. De allí a escudriñar el barco desde la punta de los mástiles hasta la quilla, fué obra de un momento. Convertidos en sabuesos, los marineros descubrieron al fin, oculta dentro de una de las lanchas salvavidas a una joven austriaca que había pretendido ir así hasta América sin pagar pasaje.

Sin muchas contemplaciones fué arrancada de su refugio y sometida a un consejo de guerra sumario; ante la amenazadora actitud de la tripulación tuvo el capitán que acceder a las demandas, ordenando que se le abandonara en una lancha, con suficientes víveres para que la recogiera algún otro barco. En vano protestó la infeliz contra la terrible sentencia. Sólo pudo ver en derredor un círculo de rostros hirsutos y resueltos. Fué colocado en un bote, el mismo en que se había ocultado desde la salida de Hamburgo, y sin más ceremonias dejándole por toda provisión un barril de agua dulce y una caja de galletas fué abandonada. Por fortuna para ella, tanto como para los tripulantes del "Tenebros", que hubieran tenido que comparecer ante la justicia si se hubiera perdido la infeliz, fué rescatada cuatro días después por uno de los grandes trasatlánticos franceses donde su historia fué puesta en duda, hasta darse cuenta los escépticos de que en efecto, nadie podía aventurarse en una mar embravecida en tal frágil esquife.

La disciplina del mar es una de las instituciones más respetadas por el hombre. El capitán es amo absoluto a bordo de su embarcación. Ningún dictador, ni potentado, puede ejercer su fantasía con más libertad que él, y su decisión es inapelable. A pesar de eso, ese poder absoluto no se atreve a enfrentarse abiertamente con las supersticiones de la marinería, como puede verse en el siguiente episodio que me fué dado presenciar.

Habíamos levado anclas del puerto de Tela, en Honduras, llevando a bordo el cadáver de la esposa de un misionero irlandés que había manifestado antes de expirar su deseo de ser llevada a su lejana patria para dormir el último sueño. El sepulturero del puerto, llevó el ataúd sin gran cuidado, colocándolo en la proa del barco con otros bultos de gran tamaño entre los cuales se perdía. De esa manera, en vez de colocarlo horizontalmente, había sido puesto de pie para ocupar menor lugar.

Cual no sería la sorpresa del capitán cuando esa tarde, le fué comunicado por el primer oficial la nueva de que la tripulación se había amotinado. Sin dar crédito a sus oídos, empuñó su revólver, para tratar de dominar a los revoltosos cuyas voces repercutían en todo el barco provocando natural alarma entre los pasajeros. Al penetrar al castillo de proa donde estaba congregada la tripulación que había abandonado sus tareas, fué recibido con gritos de protesta. Con gran trabajo logró hacerse oír, pidiendo silencio mientras exponía el jefe de los sublevados sus demandas. El caso debía ser serio, pues ninguno de los marineros ignoraba que el castigo de un motín es severo en extremo. Por eso pudimos a duras penas creer lo que oímos, cuando un barbudo contramaestre dijo adelantándose al centro del puente: Sí... si no se pasa este ataúd a la popa, y se coloca horizontalmente, como Dios manda, habrá aquí una desgracia.

La extraña petición fué concedida sin oposición restableciéndose la calma como por encanto. El capitán no quiso castigar a los dirigentes del movimiento admitiendo haber olvidado una añeja regla de marinería, practicada desde el tiempo en que las galeras fenicias recorrían los mares, teniendo la costumbre de llevar siempre a su bordo, hasta su regreso a la patria, los cadáveres de los miembros de las tripulaciones que morían lejos de tierra. Cada galera tenía un sitio reservado en la popa, donde los finados navegaban hasta llegar a su puerto de destino final.

La leyenda del "Holandés Volante" es una de las supersticiones más universales entre la gente de mar. Si hemos de dar crédito a la historia, Vanderdecken, era el capitán de una célebre fragata de alto bordo, de veinticuatro cañones, que pirateaba en los mares orientales haciendo presa en los pesados galeones de la Compañía de Indias que gobernaba la vasta península indostana en nombre de la Corona Inglesa. En vano lo habían perseguido los almirantes más afamados de la armada real. El pirata desaparecía como un fantsma, dejando tras de sí una larga estela de crímenes y fechorías. Por muchos años continuó su atrevida carrera, enriqueciéndose con los tesoros robados, hasta que un día, de la noche a la mañana no volvió a saberse de él.

Los galeones ingleses escudriñaron todas las islas de la Oceanía tratando de encontrar los restos de su barco pero todo fué en vano. Mucho tiempo después, unos náufragos de la Bella Elena, fragata acorazada de 48 cañones, contaron cómo en un mar tranquilo, a medianoche, habían encontrado a Vanderdecken. Pero su barco era fantástico. No se oía a bordo ningún ruido, y se movía sobre las aguas sin levantar espuma. Las velas colgaban de los mástiles a pesar de la fuerte brisa, y con pavor inmenso vieron que la fúnebre aparición se dirigía en línea recta hacia ellos.

Incapaces de evadir el seguro encuentro, acudieron a los botes, pero era demasiado tarde. Un crujido seco les anunciaba el fin de la Bella Elena. El barco fantasma había desaparecido.

La extraña aparición volvió a ocurrir una y otra vez. Los marineros no murmuraban el nombre del "Holandés Volante" sin un escalofrío de terror. Quienes han estado en un naufragio inexplicable, cuando de repente surge un violento vendaval inesperado ante el cual de nada sirven la experiencia, ni la mano más firme, saben que el "Holandés Volante" ha provocado la catástrofe. Navega los mares al acaso, desde hace dos siglos, y no se pronuncia su nombre sin hacer la señal de la cruz.

El instintivo temor a ver surgir una tormenta provocada por el inofensivo silbar de un pasajero, causó la destitución de un viejo lobo de mar, comandante de uno de los barcos más conocidos que transitan en el Mar de las Antillas. Ante un mar de plomo, sobre el cual comenzaban a caer gotas de lluvia, el capitán que se paseaba sobre el puente de mando examinando con su catalejo la lejana costa de Cuba, se volvió sobresaltado al oír silbar a un pasajero, un inocente vals de moda.

Abandonar su puesto con la rapidez del relámpago e increpar al pasajero causante de la desgracia con los epítetos más violentos fué obra de un segundo. Este no supo a qué atribuir la súbita ira del capitán, cuyo congestionado rostro parecía próximo a estallar, y que, exaltándose sin motivo justificado, dió un empellón al atónito pasajero, precipitándolo al mar.

Cundió la voz de alarma, echándose una lancha que salvó milagrosamente al agredido. Este tuvo empero que guardar lecho, pues le sobrevino una pulmonía causada por la inmersión en el agua fría. La víctima del capitán presentó su queja a la Compañía y el supersticioso anciano fué retirado del servicio activo, debido a su incontrolable fanatismo.

Las Tramoyas de Scotland Yard

(Viene de la página 1).

Un policía indígena, montado sobre un potro diminuto, recorría un distrito poco poblado de la India, cuando encontró un grupo de individuos llevando en la espalda enormes fardos de inofensiva apariencia. No parecieron reconocerse, pero prosiguieron la marcha sin cambiar palabras como era de esperarse. Su paseo los llevó hacia parajes más desiertos, y al anochecer llegaron bajo un bosquecillo donde acamparon. A media noche, reanudaron la marcha y siguiendo silenciosamente al agente, vieron una cabaña desierta al parecer, que rodearon sigilosamente aprontándose a asaltarla. El policía golpeó, pudiendo oirse al interior un gruñido salvaje. Se entrabrió la puerta, distinguiéndose el torso de un individuo iracundo que blandiendo el temible puñal malayo, se precipitaba sobre el recién llegado.

Pero estalló un disparo detrás del policía y el guardián del sitio cayó muerto. Los asaltantes esperaron largo rato, antes de penetrar a la cabaña temiendo una emboscada. Al convencerse de que no saldrían los ocupantes entraron iluminándose con linternas eléctricas. En un rincón, encadenado, estaba el príncipe.

Fue llevado hasta la ciudad más cercana, comprándose pieles de varias clases y trofeos cinegéticos, y una semana después, Raj Bey y su corte acudieron triunfalmente a darle la bienvenida formando parte del cortejo los despojos de las fieras cazadas durante la supuesta vacación del príncipe. Para todos, el viaje del príncipe tenía las apariencias más naturales.

Un agente de Scotland Yard informó a Baj Bey lo que había ocurrido realmente. Al subirse al tren, el príncipe había trabado conversación con un individuo simpático, quien lo había invitado a tomar té, narcotizándolo con una droga. Luego, había sido plagiado a bordo de un yate de alto bordo. El individuo era Pierce, que proyectaba tener cautivo al príncipe hasta que se ofreciera una fuerte suma por su rescate. A no haber operado con tanta sagacidad Scotland Yard, habría triunfado el malvado. No pudo empero capturarse por ser preferible, por razón de estado, o dar publicidad al caso, mas de allí en adelante Pierce y sus compinches no tuvieron reposo, siendo vigilados incesantemente en tal forma que tuvieron que rendirse a discreción ofreciendo no volver a mezclarse en asuntos de esa naturaleza.

M.E.C.D. 2016

4 PAGINAS
Arte, Deporte, Cinematógrafo, Sociedades.

DIARIO DE LA MARINA

LA HABANA, DOMINGO 7 DE JUNIO DE 1931

SECCION GRAFICA en ROTOGRABADO

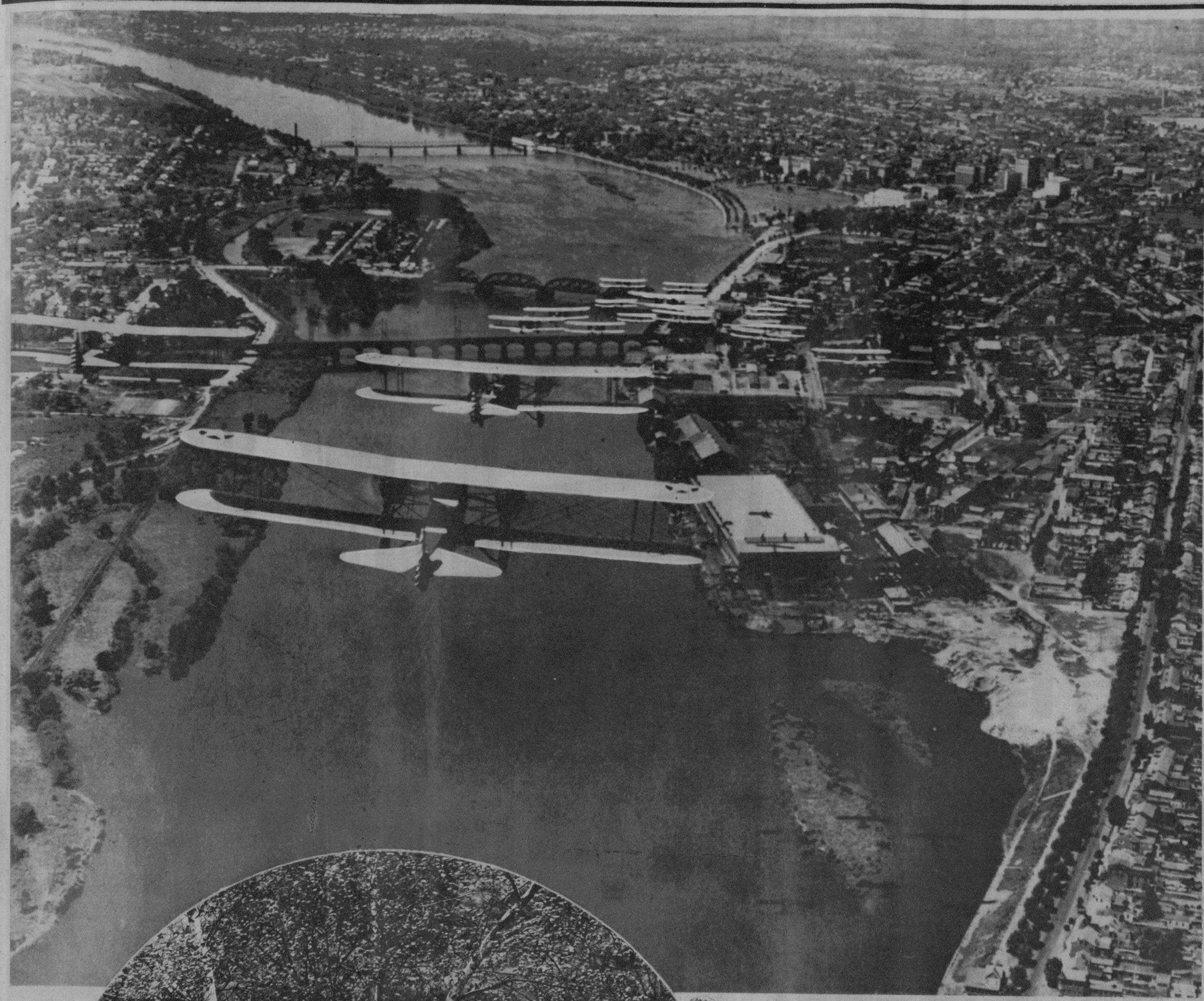

Admirable fotografía tomada de un aspecto de las maniobras efectuadas recientemente por la gran flota aérea americana al pasar uno de los escuadrones de bombardeo sobre la ciudad de Trenton, N. J.

El General Wiliam D. Mitchell, jefe del Servicio Aéreo Militar de la nacion norteamericana, a quien se debe principalmente el éxito obtenido por las grandiosas maniobras efectuadas recientemente, sobre las principales ciudades de la Unión

Modernas hadas norteamericanas que al llegar la Primavera resucitan las clásicas fiestas à Flora. No puede negarse que un pueblo tan tildado por su apego a la vida moderna, todo prosa, ofrece el bello contraste de querer poetizar la vida

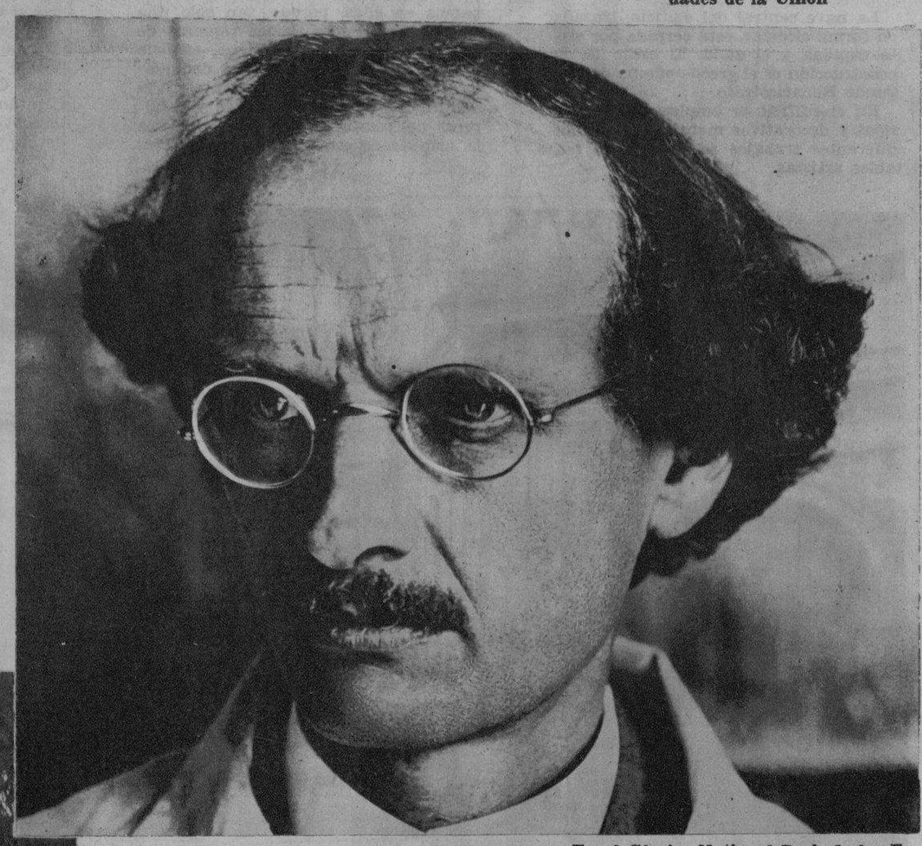

Agusto Piccard, el notable físico y profesor belga, que en compañía del Dr. Charles Kipfer batió todos los "records" de altura alcanzados hasta ahora por el hombre en su afán de elevarse hasta los cielos. Su mirada nos lo revela como hombre de tenacidad y energía poco comunes

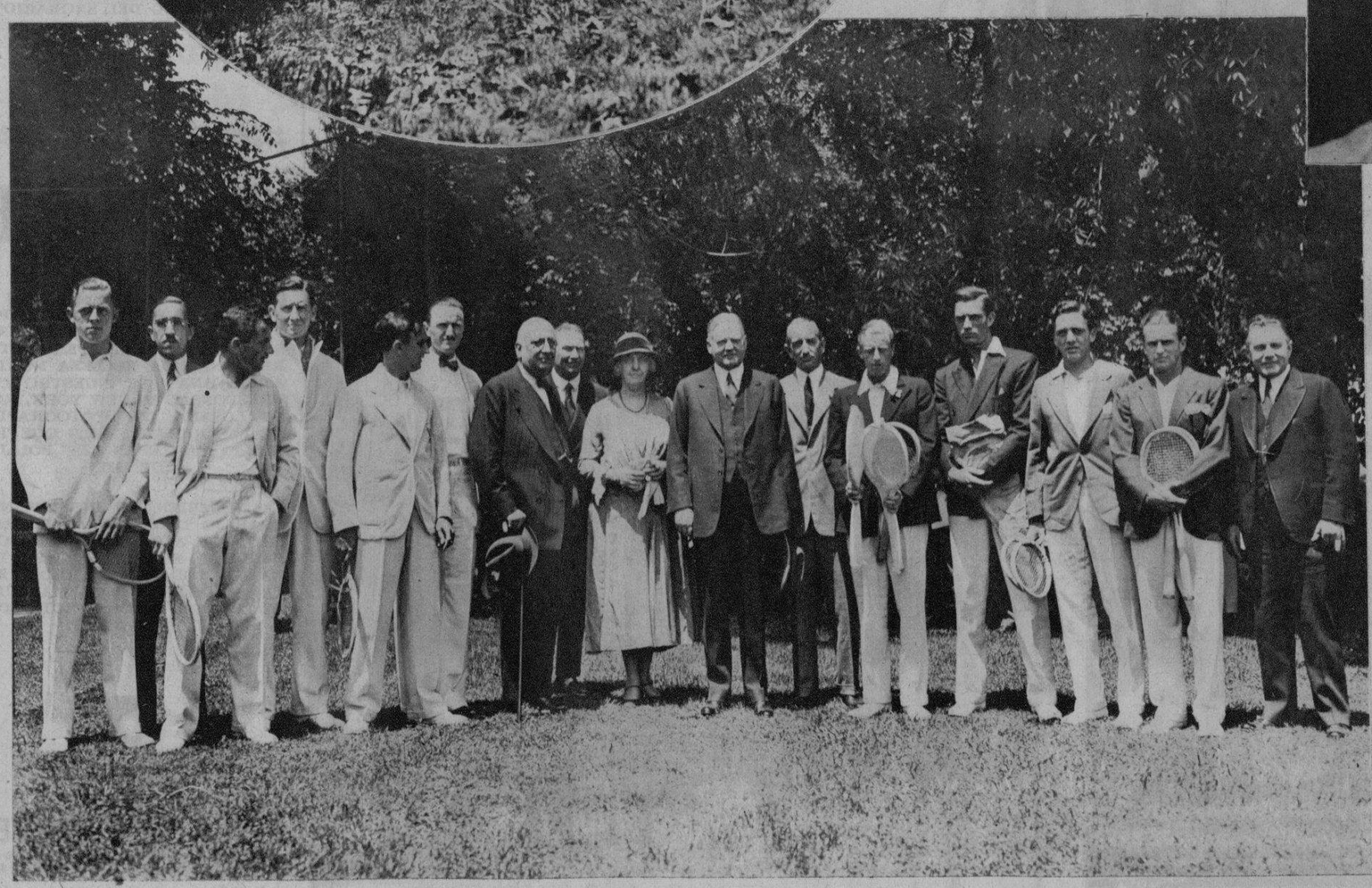

Los miembros de los "teams" de la Argentina y de los EE. UU. que discutieron la supremacía en las eliminaciones para la "Copa Davis", hicieron una demostración en los "courts" de la Casa Blanca de Washington, ante Mr. Hoover y su esposa y el Embajador de la nación del Plata. La foto fué tomada en un descanso de los jugadores

En el Glacier National Park de los Estados Unidos existen aún tribus indias que conservan sus antiguas y tradicionales costumbres. En la foto vemos a una de las más prominentes representantes del bello sexo preparando con todo cuidado un nuevo "vestido" para la próxima estación invernal, que seguramente envidiarán nuestras elegantes

M.E.C.D. 2016

LEYENDAS Y PANORAMAS DE ESPAÑA

Historia de la Basílica de San Francisco el Grande

Entre los monumentos nacionales españoles son, numérica y artísticamente, los más importantes, las obras arquitectónicas de carácter religioso y conventual.

La Historia de España—los triunfos guerreros, las conquistas de los aventureros y marinos, la obra de los pintores y escultores de más alta y relevante personalidad—se desarrolla paralelamente a la Historia religiosa del país.

Madrid guarda en sus límites numerosos templos, verdaderas joyas de arquitectura, que contienen además considerables tesoros de obras de arte. Y aún avaloran más los solemnes y monumentales recintos las sombras de todos los grandes españoles y los ecos de las más resonantes hazañas hispánicas.

Entre todos ellos, acaso sea el más evocador el de San Francisco, El Grande, que se alza en Madrid en lugar inmediato al Regio Alcázar.

La Basílica de San Francisco El Grande fué en su origen una choza en la que habitaba San Francisco en 1217 y donde rendía culto a Nuestra Señora de los Angeles, objeto de su especial devoción. Un siglo después, la choza se convirtió en convento de Jesús y María y, poco más tarde, la antigua construcción fué sustituída por otra de nueva fábrica, en la que costeó una capilla familiar Rui González Clavijo, camarero favorito de don Enrique El Doliente.

Sucesivamente fueron haciéndose construir capillas privadas en el templo, las más nobles familias españolas, y en su recinto se guardaron los restos del sabio marqués de Villena, de doña Juana de Portugal, de los Vargas, los Lujanes y el embajador de la república veneciana, don Leonardo Mauro.

DEMOLICION DEL ANTIGUO CONVENTO Y CONSTRUCCION DEL TEMPLO ACTUAL.

Durante el reinado de Carlos III, el período histórico en que se realizaron en Madrid las transformaciones y construcciones que mejor embellecieron la villa, fué demolido el Convento de Jesús y María, para, en su solar, alzar el magnífico templo que hoy existe.

La iglesia se inauguró en 1784, después de veintidos años de construcción y la nobleza española tuvo desde entonces en el templo de San Francisco, el más hermoso y frecuentado de Madrid.

Pero aún había de ejecutarse una considerable reforma en esta Basílica, y se realizó durante el reinado de don Alfonso XII. Cerca de treinta millones de reales se invirtieron en estas obras, que terminaron en 1889.

RAPIDA DESCRIPCION DEL EDIFICIO

La nave central del edificio, trazada en forma circular, está cerrada por siete capillas y el atrio. El estilo de la construcción es el greco-romano del segundo Renacimiento.

En el edificio se emplearon los más ricos y decorativos materiales y de los diferentes trabajos se encargaron notables artistas.

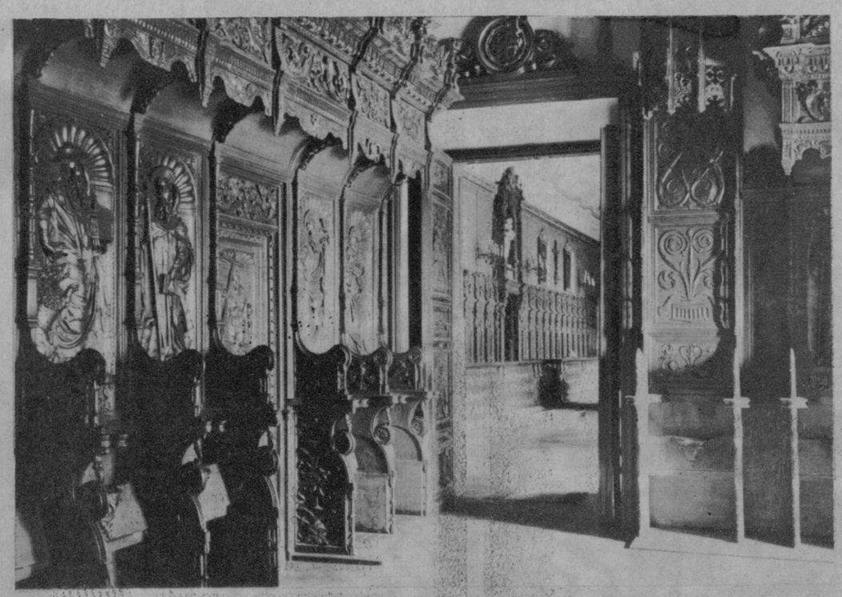

Sillería del Siglo XV, procedente del Monasterio del Paular, instalada en la sala capitular de la Basililica de San Francisco

LOS ARTISTAS Y SU INTERVENCION EN LA IGLESIA DE SAN FRANCISCO EL GRANDE.

Si se nombrase una comisión de Bellas Artes que visitase los templos y conventos españoles con toda minuciosidad, aparecerían, seguramente, riquezas artísticas insospechadas... porque no todos los lienzos valiosos y todas las esculturas de mérito que en lo establecimientos religiosos existen están catalogados debidamente.

Los de San Francisco El Grande, lo están. Y en una ligera enumeración se advierte que constituyen una pinacoteca valiosísima. Las firmas de Contreras, Ferrant, Martínez Cubells, Plasencia, Domínguez y Carlos Rivera, entre los pintores, cubren con sus telas maestras los muros del templo. Y con ellos, los escultores Elías Martín, Vallmitjana, Samsó, Bellver, Suñol, Moltó, Benlliure, y Gandarias dieron también magníficas obras con sus cinceles a la Basílica de San Francisco El Grande.

Pero rehuyamos el católogo. Y un catálogo sería esta información si fuéramos a recoger en ella al detalle, cada una de las joyas artísticas que el templo encierra, y relacionáramos aquí los nombres de quienes dieron con su obra incalculable valor a la iglesia monumental.

LAS CAPILLAS

Flanquean la nave circular, siete lujosas capillas privadas. No nos detengamos en ellas, porque, tan sólo una descripción somera de las riquezas de arte que cada una contiene, exigiría un reportaje. Acaso un día, dediquemos una visita, exclusivamente, a la admiración de joyas, pinturas y esculturas del templo. Hoy, al referirnos a la historia de esta iglesia, bastará con registrar el mérito de la ornamentación de estos oratorios especiales en los que—no importa insistir en ello—tantas obras maestras se encierran.

EL TEMPLO DE SAN FRANCISCO EL GRANDE SE DESTINO PARA PALACIO DE LAS CORTES BONAPARTISTAS.

La rotonda principal de esta iglesia sugirió a José Bonaparte la idea de reunir allí las Cortes convocadas con arreglo a la Constitución de Bayona.

En aquellas Cortes, se hubiera planteado un debate sensacional para esclarecer la actitud de Fernando VII ante la invasión de los franceses y la elevación de Pepe Botella al trono de España.

PANTEON NACIONAL DE HOMBRES ILUSTRES.

Acabada de salir de España doña Isabel II, ante el avance victorioso de la revolución de septiembre.

Las Cortes, dando su voto al gobierno provisional, entraban en camino hacia una posibilidad republicana en la que, acaso, pocos de los representantes del país habían pensado, pero que se erguía ya como una realidad invencible en el panorama de España.

Aquellas Cortes—libres ya del yugo de un régimen de persecución del pensamiento y de la ciencia,—quisieron rendir un homenaje de respeto a los grandes prestigios nacionales, y acordaron convertir el templo de San Francisco en Panteón de Hombres Ilustres, al que se llevaron los restos de Quevedo, de Ercilla, conde de Aranda, Gravina, Garcilaso de la Vega, el Gran Capitán, Lanuza, Juan de Mena, Villanueva, Ambrosio de Morales y Calderón, entre otros.

* * *

Severo paso al altar mayor del templo de San Francisco el Grande, de Madrid

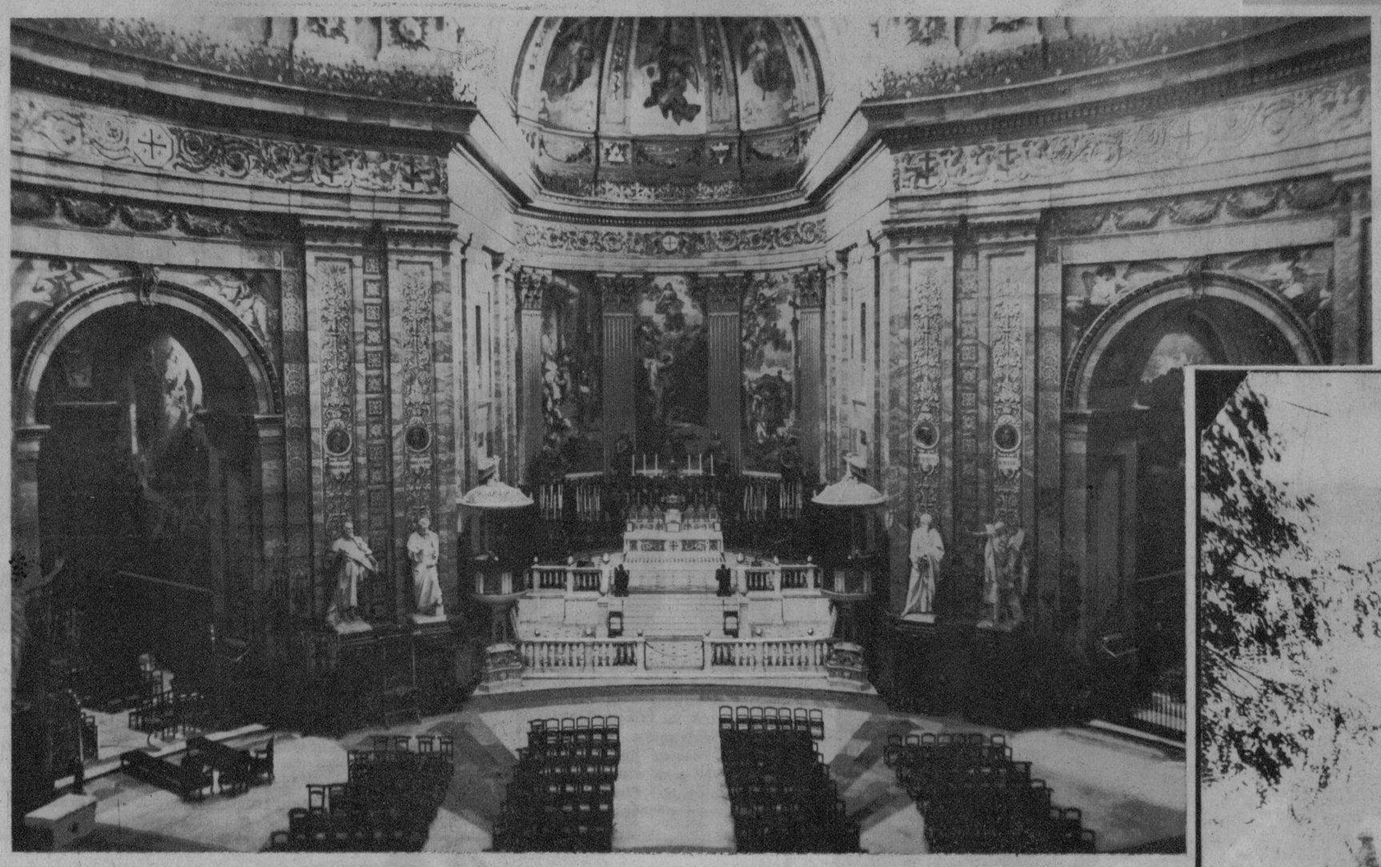

Altar mayor de la Basílica de San Francisco, visto desde el coro

Aunque existe en Madrid la Catedral de San Isidro, y la otra nueva catedral, en construcción, de La Almudena, de hecho es San Francisco el Grande, el templo en que se celebran las funciones religiosas de mayor fausto en la que fué corte de España.

En una de estas ceremonias, en la de honras fúnebres por la muerte de la reina Mercedes, fué cuando, reinando Alfonso XII su ministro, don Antonio Cánovas, pensó que convendría realizar en la iglesia las últimas reformas introducidas en el edificio y que lo embellecieron extraordinariamente.

Entonces, muy cerca del templo, en los inmediatos jardines de la calle de Bailen, vibraba en gargantas de niños, por primera vez, el romancillo, sentimental y conmovedor, de la reina muerta y el rey que va llorando en busca del cuerpo querido que ya no se sentará más en el trono...

"IDO DEL SAGRARIO".

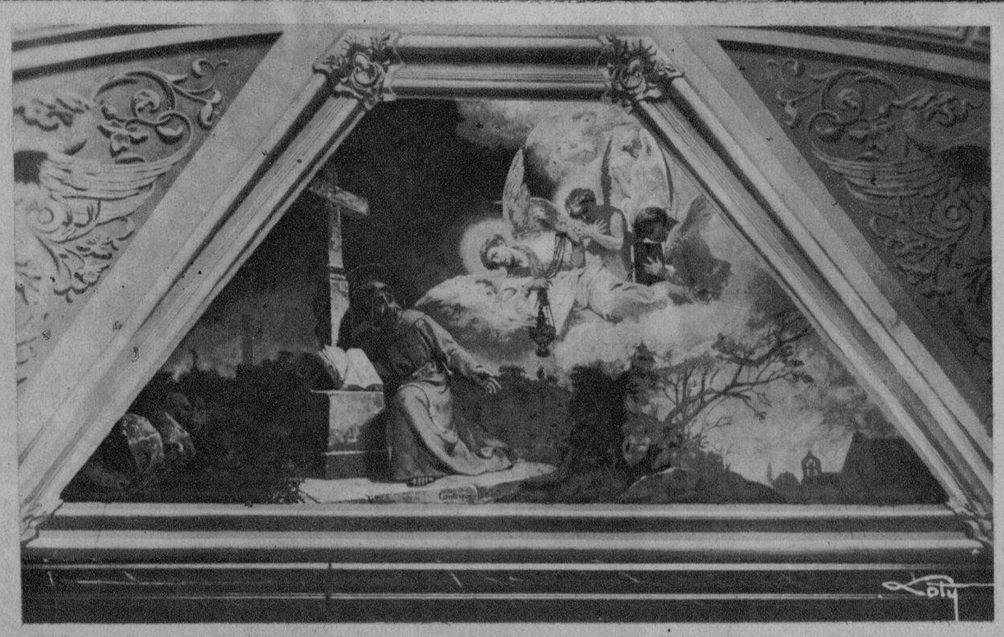

Pasaje de la vida de San Francisco, obra del pintor Contreras, que se conserva en la sacristía del templo

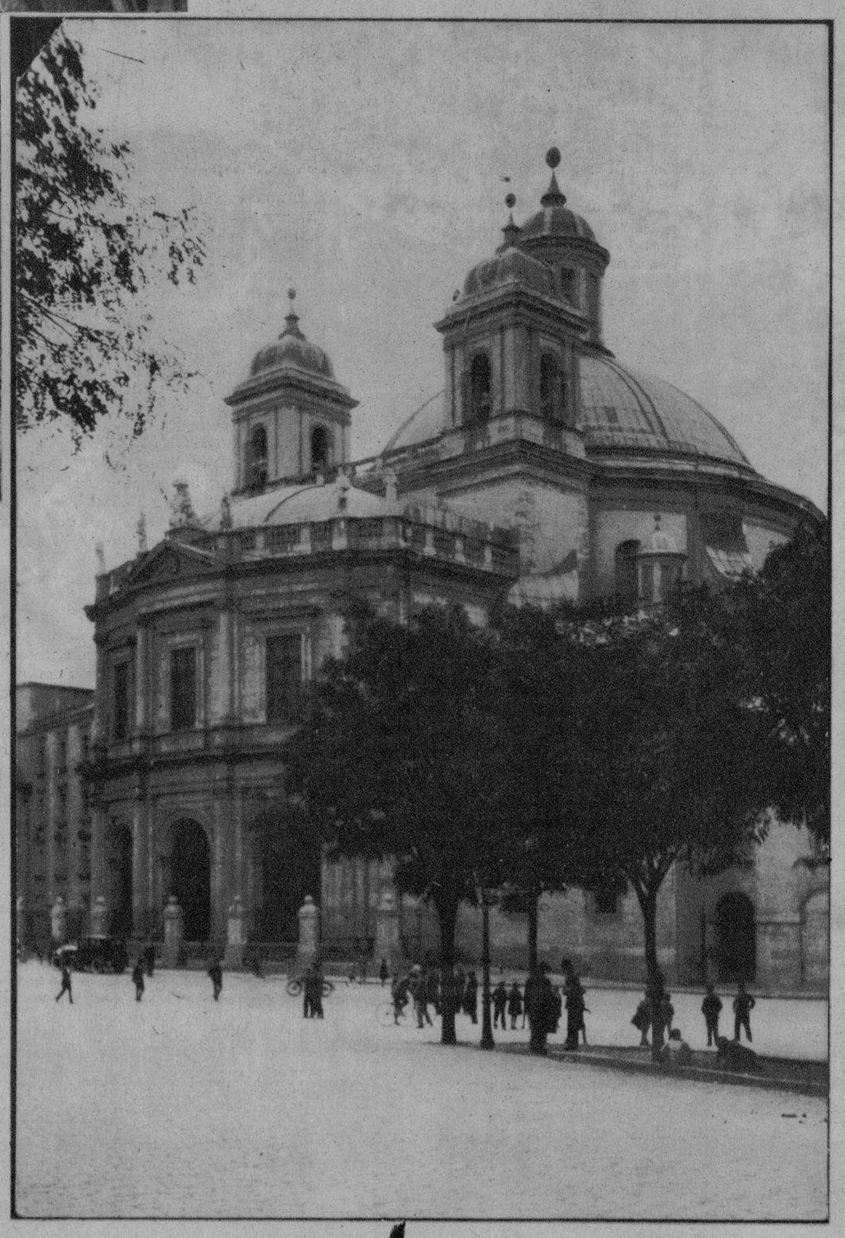

Templo de San Francisco el Grande, de Madrid, erigido en las proximidades del que fué Palacio Real

ORBE

LEA EL PROXIMO JUEVES 11, EN EL NUMERO DE "ORBE" UNA ENTREVISTA CON EL FAMOSO EMPRESARIO FLORENZ ZIEGFELD, "GLORIFICANDO LA BELLEZA NORTEAMERICANA", DE NUESTRO CORRESPONSAL EN NEW YORK, JORGE LOSADA, CON FOTOGRAFIAS DE LAS NUEVAS GIRLS QUE TOMARAN PARTE EN LOS FOLLIES DE 1931

LEA TAMBIEN, UN INTERESANTE TRABAJO DE INTENSA ACTUALIDAD, POR A. M. TAVIO, DESOCUPADOS, EN EL QUE SE PRESENTARA CON TODA SU VERACIDAD ESTE PAVOROSO PROBLEMA MUNDIAL, QUE YA NOS AFECTA MUY DIRECTAMENTE

5 CENTAVOS

SALE LOS JUEVES

M.E.C.D. 2016

Maurice Chevalier y Clive Brook

(De nuestro Corresponsal en Hollywood).

Existe cierto paralelo en las vidas de Maurice Chevalier y Clive Brook, tal vez los actores extranjeros mejor conocidos en Hollywood. Ambos tienen aproximadamente un metro setenta y cinco centímetros de estatura y ambos pesan aproximadamente 70 kilos.

Pero la semejanza no termina en estos datos físicos. Tanto el alegre Maurice, como el austero Clive, tienen gustos parecidos. Por lo menos a los dos les gustan las trigueñas, ambos adoran la buena música y el baile y son aficionados a los deportes.

Chevalier estuvo en la Guerra Mundial. Brook también. Uno era "Poilú" de Francia; el otro era "Tommy" de Inglaterra.

Chevalier, actor de music hall poco conocido, se alistó bajo el tricolor francés y al terminar la guerra se presentó en París con un uniforme raído, los bolsillos vacíos y una herida en el pecho, que en opinión de los galenos, le impediría volver a cantar. Hoy la voz de Maurice Chevalier, se oye en todo el mundo gracias a las películas sonoras.

Clive Brook, después de haber asistido a la escuela politécnica donde recitan con frecuencia los actores más célebres de Londres y actor desde que tenía catorce años, no esperó que la guerra lo llamara, fué uno de los primeros "Tommies" que respondieron al estridente rugir del clarín marcial.

La guerra mundial comenzó para Inglaterra en agosto de 1914. En septiembre Clive Brook se alistó como soldado raso en los fusileros del rey.

Seis meses más tarde Brook ascendía a teniente y en Londres estaba a cargo de una sección de ametralladoras, cuyo deber era defender a la city nebulosa contra ataques aéreos.

Más tarde, jefe de una sección de ametralladoras, se distinguió en Vimy y en Messieres. En este último punto Brook estuvo enterrado vivo media hora. Cuando los ingleses volaron una trinchera Brook, quedó sepultado en la avalancha de tierra que se despeñó. Fué extraído y aunque aparentemente sano había perdido el conocimiento y al recobrarlo, había perdido la razón, teniendo que ser enviado a Londres para su curación.

Tan grave fué el ataque que Brook se levantó a media noche y comenzó a dirigir maniobras en voz alta, en el patio del cuartel. A sus gritos acudimos creyendo que se trataba de una invasión alemana. El que esto escribe, demasiado joven entonces para obrar con mayor cordura, hizo tocar generala y se armó la de San Quintín dentro del Cuartel.

Se corrió por el pueblo que los alemanes habían desembarcado una gran fuerza de tropas desde un dirigible y la alarma y el pánico fueron horribles. Cuando sigilosamente avanzamos hacia el patio central, esperando a cada instante ser volados por los cañones alemanes en la explanada, con una espada en alto, dando voces de mando, estaba el joven Clive Brook al frente de un ejército imaginario frente a otro ejército también imaginario.

Fué preciso ponerle una camisa de fuerza para hacerlo desistir de sus intentos bélicos.

Pocos días más tarde salía de la enfermería completamente bien y como primer teniente de una compañía de ametralladoras volvió al frente, combatiendo esta vez en la región de Yprés. Sus servicios fueron muy valiosos y antes de seis meses había ascendido a capitán y luego a comandante. Cuando la guerra terminó el Comandante Brook llegó con su batallón a Portsmouth y entre sus capitanes estaba Sir Alfred Butt, célebre empresario teatral de Londres.

Butt convenció a Brook que debería volver al teatro y éste no se hizo rogar. Su primera obra fué "Claro y Caliente". Trabajando en esa obra lo conoció Basil Deanes, el empresario de Londres. La carrera de Clive Brook estaba hecha. Londres llegó a idolatrarle y en pocos años se convirtió en uno de los grandes actores ingleses.

Cuando comenzaron a filmarse películas en Inglaterra, Clive Brook fué uno de los escogidos. Junto con la actriz americana Betty Compson, filmó la película "De Mujer a Mujer", y su trabajo mereció el aplauso del difunto Thomas H. Ince, quien lo contrató para trabajar en películas en Hollywood.

Su contrato especificaba solamente una película, pero Brook se ha quedado en Hollywood y ha sido el primer actor de un centenar de películas. En mi opinión su obra maestra fué "El Lirio Amarillo".

Poseedor de una voz melíflua las sonoras lo necesitan y ahora trabaja muy amenudo el gran actor inglés, cuyo hogar en Hollywood es de belleza extraordinaria. Brook como Chevalier tiene cabello castaño y ojos del mismo color. Brook es descendiente de familia de artistas. Su madre fué Charlotte Mary Brook, soprano de gran renombre.

Chevalier, como Brook, "es hijo del teatro". Su madre era limpiadora de sillas de un teatro de Montparnasse. En contraste con Brook, Chevalier no tuvo la suerte de estudiar en escuela particular, ni caballos que montar en su adolescencia, ni maestros famosos para educarlo. Brook era hijo de padres adinerados. Su madre como soprano tenía buenos ingresos y su padre George Alfred Brook, banquero, también los tenía.

El padre de Chevalier era un pintor humilde, pero murió cuando éste tenía diez años y el sueldo de su madre, que tuvo que recurrir al modesto empleo de limpiadora de un teatro, era demasiado pequeño para sostener a tres hijos.

Desde pequeño a Chevalier le encantaba el circo, y como necesitaba ganarse el pan diario trabajando cuando tenía doce años, dejó la escuela y se fué con una compañía de acróbatas de pueblo en pueblo. La compañía se disolvió y Chevalier trabajó como aprendiz de carpintero, luego como aprendiz de electricista y sucesivamente en multitud de oficios sin que tuviera disposición para ninguno y sin que durase en ninguno de ellos mucho tiempo.

Intentó entrar en el teatro y logró un puesto en un coro, pero su voz no estaba lo suficientemente educada para el trabajo y duró poco tiempo. Continuó probando hasta que por fin la Mistinguette, célebre artista parisiense le prestó su ayuda y gracias a ella en pocos años llegó Chevalier a subir hasta los Music Halls de París como compañero de baile de esa gran artista.

En 1913—un año antes de comenzar la guerra mundial Chevalier tuvo que entrar en el ejército, y cuando comenzó la guerra el bisoño soldado fué enviado al frente junto con su compañía.

Herido y capturado por los alemanes, Maurice pasó las de San Pedro en Roma, hasta que un día logró escapar y llegar a las filas francesas. Por sus hazañas en el frente el soldado Chevalier recibió la Croix de Guerre.

Al terminar la guerra Chevalier se vió frente a un dilema triste. Si cantaba los médicos le decían que perdería la voz en absoluto. Y si no cantaba perdería la vida, porque no tenía otros medios de ganarse la vida.

Nuevamente la Mistinguette volvió en su ayuda, y nuevamente volvió a bailar en París con la famosa artista. De París fué Chevalier a Londres y junto con Elsie Janis, debutó en el vaudeville. De Londres fué a Buenos Aires, donde trabajó en el coro de una compañía francesa. Fué en la Argentina donde se casó con Ivonne Vallée.

De Buenos Aires regresó a Londres y junto con su esposa Ivonne fué contratado para el Empire Theatre.

De Londres vino a Hollywood. De la noche a la mañana se hizo Chevalier famoso en Hollywood. Luego el teatro americano de Broadway lo hizo su ídolo, apareciendo en compañía de artistas famosos en sus principales teatros.

Como Clive Brook, el francés es amante de la vida al aire libre y de los deportes. Como contraste, mientras que Brook favorece la sala de armas, Chevalier prefiere el ring. A menudo visita los rings locales y en los gimnasios se pone los guantes con boxeadores de su peso.

Actualmente está perfeccionando los conocimientos de español que adquirió en la Argentina y se cree que podrá hacer películas cantadas en español. El sueño dorado de Chevalier por ahora es el hacer el papel del tenor cómico de "La Viuda Alegre".

Clive Brook, comandante de los Fusileros del Rey, en los días de la Guerra Mundial

Una escena de Maurice Chevalier con la bella Claudette Colbert

Es, desde hace años, el hotel preferido de todos los cubanos, por su edificio a prueba de incendio, su gran confort, su cocina, criolla, y el ambiente de "hogar" que en él se respira que lo hacen el sitio ideal de residencia de todas las familias cubanas que visitan esta ciudad. En el piso tercero se hallan instaladas las oficinas del "Diario de la Marina". Los intérpretes del Hotel estarán en los muelles y estaciones a la llegada de trenes y vapores. Cuartos con baño desde $3.00 diarios y $75.00 mensuales. Arreglos especiales con los clientes. Para más informes y solicitud de presupuestos, dirigirse a:

HOTEL
ALAMAC
En Broadway y la calle 71, New York

Mrs. Evangelina Agüero
Gerente hispano. Cables: Alamacotel, New York

Singular blancura

... ¡y no es el polvo!

¿Cómo conseguir esa lechosa transparencia del cutis, tan admirada? No a pura fuerza de polvos, por cierto . . . pero sí con el auxilio de un cuidado adecuado y una preparación de confianza . . . ¡Crema Hinds!

¡Cuántas satisfacciones trae su uso diario! No sólo conserva claro y hermoso el cutis . . . ¡También le da protección! Evita que lo dañe la intemperie. Lo conserva suave, deliciosamente juvenil . . . Es la crema de moda, inigualable, la preferida siempre.

CREMA
de miel y almendras
HINDS

Cómo se evita un constante peligro

Los trastornos gástricos e indigestión que tanto preocupan a las madres, suelen presentarse desde el momento que se le suspende el pecho al niño. Esto se debe a que la leche de vaca forma cuajos duros en el estómago; y según los médicos, la manera más simple y eficaz de evitar tales malestares que minan la salud, es dándoles a las criaturas—con el primer biberón—media cucharadita de *Leche de Magnesia.*

Pero no sólo el nene, sino que toda la familia, está constantemente expuesta a trastornos tales como la indigestión, estreñimiento, eructos, biliosidad, ardor en la boca del estómago, "agruras," etc., que no respetan edad y se deben a múltiples causas.

El afamado producto *Phillips, Leche de Magnesia,* es un laxante suave pero eficaz—a la vez que el antiácido perfecto—combate tales dolencias regularizando el funcionamiento de las vías digestivas e intestinales y neutralizando cualquier exceso de ácido.

Con la Leche de Magnesia se evitan los efectos de la acidez bucal que destruye dientes y encías, como lo prueba el testimonio de millares de dentistas.

Si no es "Phillips" no es Leche de Magnesia. Evítense las imitaciones y substitutos que pueden ser perjudiciales.

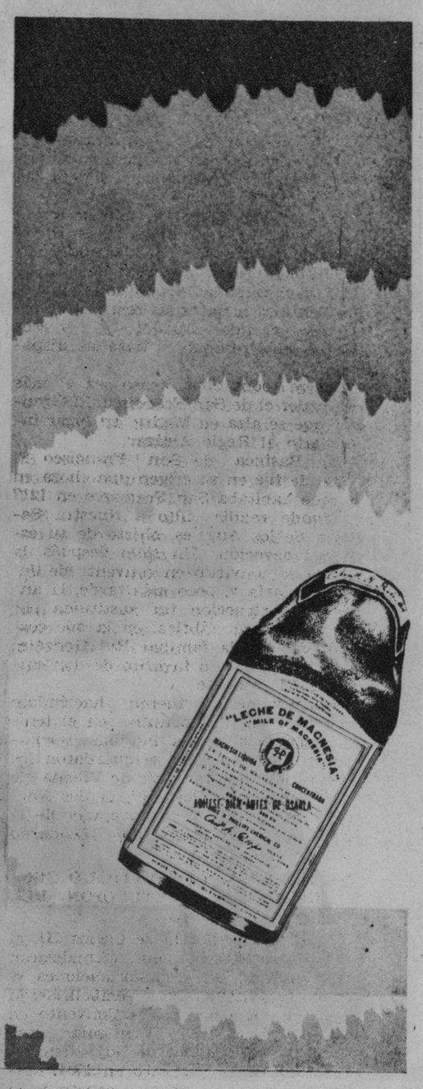

¡Su nene! ¿Sabe Vd. como evitarle incomodidades?

Después de cada baño y cada vez que le cambie la ropita, rocíe el delicado cuerpecito de su nene con el famoso Talco Boratado MENNEN. Así no sufrirá ardores ni irritaciones de la piel . . . y, libre de las molestias que le harían llorar, alegrará el hogar con sus encantadoras sonrisas.

TALCO BORATADO MENNEN
Indispensable para el bebé

ORBE sale los JUEVES

La sonrisa expresiva y única del gran Chevalier

M.E.C.D. 2016

En los Jardines de la Cervecería "La Tropical"

Lindo conjunto posando para nuestro fotógrafo, en un lugar adecuado y simbólico: la terraza de la glorieta "Ensueño", donde celebraron su fiesta los del "Valle de Lemus"

Comité de damas de la Asociación Deportiva "La Purísima", cuya contribución a la fiesta del domingo, fué un marcado motivo de éxito

En la terraza del Ensueño

El Presidente y otros miembros de la Directiva de la Sociedad "Valle de Lemus", a la entrada del salón "Ensueño"

Grupo de concurrentes a la fiesta de la "Sociedad Jovellanos"

La Directiva del Club Deportivo "La Purísima", célebre por sus animadas fiestas

OTRA POSE DE LA ENCANTADORA NIÑA QUE VINO COMO MASCOTA CON LA EXCURSION DE "TROPICALISTAS" DE MATANZAS, RETRATADA JUNTO AL GRAN BOTELLON ANUNCIADOR DE LA "MALTINA", SU ALIMENTO PREDILECTO, QUE ES EN ELLA UN BUEN EXPONENTE DE LO ACERTADO DEL LEMA, "VIGOR, NUTRICION, BELLEZA", QUE VIENE PROPAGANDO LAS EXCELENCIAS DE LA MALTINA-TIVOLI

Amenizan hoy esta plana las notas gráficas de cuatro festivales que tuvieron por gallardo escenario el Parque "La Tropical", que es como decir el más bello jardín de Cuba.

Debíamos a nuestros lectores, la prometida fotografía de la excursión de "Tropicalistas" de Matanzas, que el domingo antepasado honró con su visita el paradisiaco lugar, donde disfrutaron de un ameno "pic-nic". Y ahí tenemos el animado grupo hecho bajo las gigantescas ramas del Mamoncillo. Así mismos ofrecemos otra "pose" de la hermosa y simpatiquísima niña que vino de "mascota" con la agradable excursión matancera. Las otras fotografías se refieren a las tres fiestas celebradas el último domingo en "La Tropical", por tres Clubs que tienen probada experiencia en la organización de amenos actos sociales: "Club Deportivo La Purísima", "Sociedad Jovellanos" y "Valle de Lemus".

Figura, por último, en esta plana, un grupo de los directivos y comisión de festejos del "Centro Internacional de Cocineros", que el domingo le dieron una comida íntima en los jardines, al delegado de la Empresa "La Tropical", señor Manuel García Fernández, como demostración de simpatía y agradecimiento por las atenciones que para ellos tuvo, cumpliendo instrucciones de la Empresa.

La tradicional y caballerosa costumbre de obsequiar a las visitantes, con la rica y vigorizante CERVEZA TROPICAL (malta y lúpulo de primera calidad y agua purísima) se observó cumplidamente en cuantos actos sociales dejamos reseñados

La directiva de la "Sociedad Jovellanos", que fué objeto de numerosas felicitaciones por el éxito de su fiesta en "La Tropical", en la tarde del domingo último

El Sr. Manuel García Fernández, comisionado por la Empresa "La Tropical" para atender a las sociedades amigas que visitan los jardines, con los concurrentes al almuerzo celebrado en su honor por miembros del "Centro Internacional de Cocineros"

La animada excursión de "Tropicalistas", de Matanzas, que el antepasado domingo visitó los jardines de "La Tropical", donde pasaron varias horas de alegre "pic-nic"

IMPRESO EN LOS TALLERES DEL "DIARIO DE LA MARINA" HABANA.

M.E.C.D. 2016

¿Existe Todavía el Barrio Latino?

En vano busca el curioso el Montmartre de antaño. Lo que queda de la alegre vida cantada por Murger se ha refugiado en Montparnasse donde el materialismo de la era presente no ha logrado sofocar por completo la juvenil independencia de los verdaderos bohemios.

Tipo de modelo de Montparnasse.

Una alegre reunión en el Dome.

El tipo eslavo está de moda.

El café du Dome, centro de reunión de los bohemios.

por

Roderico Farfan

VOLVER a París, tras una larga ausencia impregna el espíritu de un verdadero desencanto. París, nuestro París de antaño, el alegre París de los albores del siglo se ha ido para ceder el paso al París "anglosajonizado" de hoy en que los nombres de todos los manufactureros norteamericanos refulgen en grandes letras policromas en los bulevares de la Ciudad Luz, con insolencia de "parvenus" orgullosos de su riqueza recién adquirida.

El arte de la "reclame" tan discretamente cultivado por el francés se matiza de la agresividad de allende el Atlántico, surgiendo un ambiente francamente exótico a la insinuante línea de conducta preferida por este pueblo artista tanto en su vida sentimental como en sus actividades comerciales.

Necesario sería caer súbitamente de otro Planeta sobre la Tierra para ignorar que el corazón de París, si no de Francia, ha palpitado de tiempo inmemorial en el Barrio Latino. Como natural consecuencia no cabe admitir la posibilidad de una visita a París sin buscar los sitios cantados por todos los poetas de la Bohemia Universal ya que los artistas y escritores del mundo entero han llegado a remozarse en el ambiente francamente liberal del Barrio Latino.

Pero este ha emigrado. La invasión de los "niños bien," que con los bolsillos provistos de dinero llegaron de los cuatro rincones del planeta a pretender compartir la vida irregular del bohemio legítimo dió una puñalada de muerte al espíritu bohemio, reñido con el bienestar material y las costumbres burguesas que dejaban traslucir los recién llegados hasta en sus momentos de expansión menos propias para tales manifestaciones.

Como vestigios de una era desapareda subsisten aún el Moulin Rouge, la Galette, el Café du Rat-Mort, la Cigale. La muchedumbre que los frecuenta es empero tan cosmopolita que rara vez suele oírse una palabra de argot parisiense. Cohortes de turistas acompañados por un intérprete toman notas o bostezan frente a un "bock" de cerveza en tanto que las estridentes voces sajonas intentan hacerse oir entonando en coro el refrán del Jazz mal tocado por una orquesta norteamericana.

Los últimos batallones de la alegre bohemia de antes, están ahora en Montparnasse. Obligados por el costo de la vida, emigraron en busca de viviendas más módicas llevándose consigo el ambiente que hizo famoso el nombre del Barrio Latino, trayendo hasta nuestra era de la máquina, los arrebatos sonoros y románticos que hace diez siglos cantaba ya el bardo de los desarrapados, Francisco Villón.

Pocas son ya las grisetas a caza de un mendrugo de pan. Las modelos que comparten las penurias de los futuros genios casi todas tienen honesta ocupación. La popularidad de las italianas ha cedido el paso a las eslavas. Según afirman los entendidos en la materia la anatomía de la mujer rusa es lo mas perfecto que puede encontrarse en la raza blanca.

La francesa no goza de popularidad como modelo, mas sí como compañera de alegres horas cuando el ajenjo desata las fantasías y se da rienda suelta a las elucubraciones menos convencionales. En la atmósfera cargada de humo de las pipas y el tabaco de mala muerte se eternizan discusiones que harían enrojecer de enojo a los execrados burgueses.

La modelo profesional recibe como salario cinco francos por hora, y costando las medias de seda en promedio cincuenta francos el par, no debemos sorprendernos de que prefieran las jóvenes de Montparnasse profesiones un poco más lucrativas en vez de servir de musas a sus compañeros de Bohemia cuyos ingresos no les permiten esos lujos, indispensables hoy.

¡El Barrio Latino se va! pero su extraña fascinación seguirá ejerciéndose como si todavía existiera intacto, a manera de refugio ideal donde todos podemos acudir en busca de inspiración. En las más apacibles y monótonas existencias, en la más prosaica de las vidas suele crecer un tímido brote de independencia y de romanticismo que suspira por una vida mejor, un ambiente en el cual se pudiera ser franco consigo mismo, y llamar a las cosas por su nombre apartando las falsas apariencias. Ese "Barrio Latino" es inmortal, y cuando dentro de muchos siglos se haya olvidado hasta el sitio donde estuvo París, perdurará el impulso mientras haga vibrar una emoción una sonrisa de mujer entrevista al pasar.

Nambé

Por JUAN DAX

COMENZABA a llover a gruesos goterones cuando llegamos a la toldería de Chiquilete. Las bestias cansadas rehusaban dar un paso más. Del vientre les corría hasta el suelo una cascada, mezcla de lluvia y de sudor, y los resoplidos de fuelle daban una inequívoca señal de alarma.

Resolvimos pasar allí la noche para reanudar la marcha al alba. Gordon Carter echó pie a tierra, hundiéndose hasta los tobillos en el lodo. No pudo refrenar un juramento sonoro y tirando de la brida de su mula más cercana la hizo avanzar bajo el toldo del rancho desierto para ayudar a Doris a descender. La joven saltó sin demostrar cansancio. Andrés, nuestro guía, esperó a que pusiera yo pie a tierra, desprendiendo de la grupa de las cabalgaduras las pistoleras donde habíamos llevado las provisiones en previsión de un episodio semejante.

Carter encendió un fósforo, tratando de prender fuego a un poco de leña seca encontrada en un rincón del rancho y sus esfuerzos se vieron premiados con una densa humareda, cuyo acre sabor nos dió una tos convulsiva. Descubrimos un par de sillas desvencijadas. El rancho parecía haber sido abandonado hacía tiempo. Pero el monótono redoble de la lluvia exterior nos hizo considerar el pasajero refugio como una salvación.

Doris parecía feliz del incidente. Sentada en el suelo, cerca de la lumbre, trataba de secar sus botas de montar jugueteando con la punta de su látigo. Los reflejos de la hoguera ponían en su rostro levemente sonrosado grandes manchas carmesíes en las cuales brillaban los negros ojos con fulgor inusitado. Bajo la túnica de cazadora levemente varonil, se veía palpitar el torso perfecto agitado por la desordenada carrera por escapar de la tormenta.

Desde su llegada a Maracaibo, había sido yo un frecuente visitante del matrimonio Carter llevado por una anomalía de la suerte a pasar dos años en el centro petrolero de Venezuela, donde el padre de Doris tenía intereses en unos terrenos que explotaba por su cuenta una de las grandes refinerías norteamericanas.

Doris me intrigaba francamente. Coqueteaba con un descaro sin igual Pero no permitía a sus víctimas pasar de cierto límite, y por eso al saberse que habían aceptado los Carter mi invitación de pasar dos días en la Guajira, en medio de los indios semi-salvajes de la región, había provocado burlas e indirectas de mis más íntimos amigos.

Provistos de lo necesario para penetrar en el territorio guajiro, trataba yo de enseñarles de cerca la vida de los indios, que pocos blancos tienen la oportunidad de observar. El primer día de marcha había sido un desengaño. Los indios parecían haberse esfumado en los bosques, y las sabanas desiertas se nos antojaban interminables.

Una tos seca, nos avisó que Andrés llegaba con el resto de los víveres. Despojándose de la ruana, que puso a secar sobre uno de los tendales, le entregó a Carter las alforjas. Pronto inmprovisamos un banquete, y reconfortados por las viandas y el whisky nos enrollamos en nuestras capas, dispuestos a pasar la noche como Dios quisiera.

Pocas horas después, el crepitar de las llamas en la hoguera me despertó. Doris y Carter dormían a pierna suelta. Andrés preparaba ya una totuma de agua hirviendo para hacer café. Al fin despertaron mis compañeros, desperezándose.

La mala noche no parecía haber afectado la morena belleza de Doris. Ayudada por su "necessaire" se compuso el cabello, mientras Andrés preparaba el frugal desayuno compuesto de los restos del banquete de la víspera. Carter, según su costumbre, estaba envuelto en una nube de humo, fumando a más y mejor su pipa corta para espantar los mosquitos.

La lluvia había cesado y un viento frío se colaba por los intersticios del rancho haciéndonos tiritar a pesar de los grandes sorbos de café caliente destinados a reanimarnos. Andrés salió entre el lodo para ensillar las bestias, y ya apuntaba el alba cuando reanudamos la marcha.

La vereda seguía serpenteando en la sabana, cuando divisamos un hilillo de humo escapado de un toldo bajo. Al acercarnos, vimos una india dando el pecho a un recién nacido. No demostró terror ni sorpresa, continuando tranquilamente en su tarea. Andrés se detuvo, preguntándole la ruta y como no entendiera el idioma del interrogante, la vimos volverse hacia el interior de la choza, llamando a grandes voces.

Surgió del fondo oscuro una silueta broncínea. Era su hombre. Llevaba por toda vestidura una estrecha faja blanca alrededor de la cintura. El torso desnudo ponía en relieve su fina musculatura. Tendría a lo sumo veinte años. Se llamaba Nambé.

Gracias a su frecuente contacto con las poblaciones ladinas, entendía el castellano, y Andrés no tuvo dificultad en explicar el motivo de nuestro viaje.

—Los señores—y apuntaba a Carter y Doris—querían ver de cerca cómo vivían los indios.

Nambé contestó con volubilidad ofreciendo sus servicios. Podían ir en su canoa, río abajo, hasta la toldería de Pancuik, y de allí llegar a la boca del río. Aceptamos la sugestión dejando las bestias amarradas cerca del rancho. La india abandonó sus quehaceres maternales para darles pasto a los animales y precedidos de Nambé llegamos a la orilla del río.

Su canoa había sido labrada a golpes de hacha en un tronco de árbol, pudiendo a duras penas dar cabida a sus inesperados huéspedes. A menos de hacer perder el equilibrio a la embarcación, había que guardar absoluta inmobilidad, sentados en el fondo de la misma para no zozobrar. Nambé la tapizó con hierba seca, invitándonos a subir. Luego se sentó en la popa, para poder dirigir el esquife entre las asechanzas del torrente.

En un abrir y cerrar de ojos nos deslizamos bajo el domo de verdura dejando apenas una leve huella en las aguas. Pero saliendo del canal natural que le servía de puerto, penetramos en el lecho profundo del río, que corría tormentoso por la crecida de la noche anterior. Arrastrados por la corriente pasaban grandes troncos arrancados de cuajo, en cuyas ramas se habían refugiado cuadrúpedos y alimañas de todas clases sorprendidos por el diluvio. Al alcance de nuestro brazo pasó un jaguar refugiado en un islote, listo a brincar a nuestra canoa, pero un golpe seco del remo de Nambé nos alejó de veinte brazadas, cayendo la fiera al agua donde desapareció en un remolino de sangre y espuma.

Nos volvimos a ver, sorprendidos.

—Caimanes,—dijo Nambé señalando las imperceptibles huellas dejadas en las aguas lodosas por el dorso de los saurios.

Corrió por mi espalda un leve escalofrío, mas sin demostrar mi terror volví a ver de reojo a Doris. No había entendido, al parecer, pero azotaba el agua con una rama seca, viendo a Nambé maniobrar hábilmente su piragua. Arrastrada por la corriente, la embarcación pronto llegó a un recodo del río, cerca de la toldería que intentábamos visitar cuando un brusco golpe de aire arrancó el sombrero de Doris, tirándolo al agua. En un movimiento instintivo, ésta se puso de pie, queriendo detener la fuga de la prenda, y la embarcación estuvo a punto de zozobrar.

Simultáneamente, escapó de nuestras gargantas un grito de terror. Agazapados en el fondo de la canoa tratamos de evitar que diera vuelta en el torrente, al darnos cuenta que Nambé había caído al agua bajo la brusca oscilación del esquife. Libres de todo freno pronto nos vimos arrastrados al centro del río. Volvimos la vista pudiendo distinguir a Nambé, que nadaba a grandes brazadas llevando en la boca el sombrero de Doris.

La corriente nos mecía como una paja en un vendaval. Entre la avalancha de ramas y troncos, nos pareció ver un brazo que se alzaba, y luego desaparecía. Mudos de terror, presenciamos el drama sin poder intervenir al ver la muerte cercana.

El loco vértigo de la fuga se interrumpió de pronto bruscamente. Un remanso de arena había hecho encallar la canoa a larga distancia de nuestra meta, y desembarcando más muertos que vivos, echamos a andar en busca de algún ser viviente que nos auxiliara.

Remontamos el margen del río tratando de ver a Nambé pero las aguas guardaron su secreto. Tras seis horas de marcha, llegamos a la proximidad del rancho de Nambé. Hasta entonces no habíamos hablado del drama, pero nos detuvimos enviando a Andrés en busca de las cabalgaduras. Le dimos cuanto dinero teníamos para que se lo entregara a la india, pero según nos dijo más tarde, no tuvo valor para decirle la verdad.

Echamos a andar en la sabana solitaria, rumbo a la civilización. Bajo las estrellas el monótono grito de los grillos desgarraba el gran silencio con enervante monotonía. Todos íbamos cabizbajos y silenciosos. En mi garganta, sentía un nudo seco, al pensar en la india, que arrullando a su recién nacido, esperaría en vano para siempre la vuelta del amado.

M.E.C.D. 2016

EL TEMPERAMENTO ROMANTICO DEL HOMBRE EUROPEO

Según la bella actriz Mary McCormic, los europeos están animados de sentimientos amorosos y de respeto hacia la mujer, que los hacen colocarla en un trono de adoración, en tanto que los americanos están devorados por la fiebre de los negocios y sólo piensan en atesorar dinero.

Por ALICE L. TILDESLEY

MUY MAL librado por cierto sale el hombre americano del juicio que de él se tiene formado Mary McCormic, la hermosa cantante de la Opera de Chicago. Tanto es así, que la bella actriz no tiene empacho en decir que preferiría casarse con quince europeos antes que un americano, y esto sin ocultar la aversión que siente hacia el matrimonio.

¿Por qué esta predilección por el hombre de allende el Atlántico?

Mary McCormic descubre la incógnita: "porque los europeos—dice—tienen más de romanticismo en sus pequeños dedos, que los americanos en todo su cuerpo. Aquellos están llenos de sentimientos amorosos y de respeto hacia la mujer, y son aun capaces de tomar cuidado de ella, como solamente saben hacerlo para satisfacer las necesidades de la mujer más exigente en asuntos de sentimentalismo.

"El hombre de la especie americana —agrega la aplaudida actriz— puede ser un caballero fino, educado y muy estimable, pero todo él está consagrado por entero a sus negocios; está devorado por la fiebre del dinero; su sola aspiración es el dólar y a satisfacer esa aspiración dedica todos los instantes de su vida, haciendo abstracción completa de la mujer, del amor y de los santos goces de la familia y el hogar. De ahí que cuando una ha vivido diez años en Europa, le es virtualmente imposible poder entenderse con un residente de los Estados Unidos, debido a su esfera de acción tan limitada en el mundo de los afectos.

"Habrá quien no esté conforme con este juicio y muy probablemente la inmensa mayoría de las jóvenes americanas se dirá que hay mucho de injusticia y de crueldad en estas apreciaciones; pero aquellas que hayan tenido oportunidad de tratar a un europeo y de caer bajo la deliciosa influencia de sus atenciones, de sus cuidados, de sus infinitas ternuras para la mujer, a la que subordinan sus demás pasiones, y quieran establecer términos de comparación, no titubearán un instante en convenir conmigo en que si hay sobre la superficie de la tierra un altar de adoración para la mujer, ese altar se encuentra a no dudar en el corazón del hombre europeo."

Como se ve, el asunto nos parece del más vivo interés y deseando recoger opiniones autorizadas sobre los juicios de Mary McCormic que hemos dejado transcritos, nos acercamos a John Boles, actor ya de renombre en los mundos de Hollywood, cuya opinión a este respecto bien podría encerrarse en la conocida estrofa de Campoamor:

En este mundo traidor
Nada es verdad ni mentira;
Todo es según el color
Del cristal con que se mira" . . .

Y, efectivamente, John Boles es de la opinión que en la vida que uno vive hay "romance" o no, según el aspecto bajo el cual quiere uno ver las cosas. "Usted—dice—se encuentra bajo una atmósfera de romanticismo cuando quiere encontrarla; de otra manera no. Nada es romántico a menos que usted lo quiera ver así a través de sus propios cristales, que cuando son color de rosa, lo son también todas las cosas que con ellos se miran."

En parte, sin embargo, John Boles conviene con Mary McCormic cuando asienta lo siguiente: "En la escena—dice—nosotros hablamos mucho sobre asuntos de amor, pero en realidad sabemos muy poco de él como materia de hecho. Luego se pregunta: ¿Quienes son las mujeres más románticas de la escena en estos momentos? Greta Garbo y Marlene Dietrich. ¿Por qué? Porque ellas son diferentes de las mujeres a quienes vemos diariamente en las calles. En Londres, Tallulah Bankhead tuvo un éxito franco porque fue una novedad para los ingleses.

"Si nosotros tomamos una primorosa rubia americana y la mandamos a Italia o a España, fácilmente se convertiría en el encanto de aquellos países, y es que la novedad, lo distinto, lo diferente, aun cuando sea de peor calidad, constituye siempre un atractivo para todo ser viviente. ¿No será esta razón por la cual Mary McCormic encuentra preferibles los europeos a los americanos?"

John declara que se encuentra verdaderamente sorprendido ante los puntos de vista de Mary McCormic respecto a sus compatriotas los hombres de Norteamérica. "Ella es de Texas. ¿No es así? Y yo creo que habrá de encontrarse en su propia ciudad natal con una gran cantidad de pruebas elocuentes de que allí no ha muerto el día de los hombres caballerescos y capaces de colocar un trono a la mujer.

"Yo puedo comprender perfectamente bien su inclinación a un título y cómo en ella radica la fascinación que para ella tiene el hombre europeo, poseedor aún de títulos de nobleza. Es ésta una cosa primorosa porque nosotros la asociamos con nuestras leyendas infantiles, en las que todos los héroes eran príncipes, pero yo puedo imaginar que la vida con un título sin otras cualidades podría convertirse más bien que en un sueño de "romance," en una espantosa pesadilla."

"Todo 'romance' a mi entender es una aventura y muchos de nosotros pensamos, años ha, tenerla yendo a la guerra, pero descubrimos en ella que si la lucha armada es una aventura, también constituye el más serio y monótono de los negocios y que la gloria no es una cosa muy apetecible viniendo por medio de la espada. Sin embargo, si no hubiera sido por la guerra, yo sería ahora doctor. Estaba siendo educado para desarrollar mis actividades en el campo de la medicina cuando los Estados Unidos se vieron envueltos en el conflicto mundial, pero después de dos años de permanecer en el Ejército comprendí que había abierto un agujero muy hondo en los bolsillos de mi padre; que debía renunciar a mis estudios y empezar a ganarme mi propia vida, y fue así como mis pasos se encaminaron por la senda del arte. ¿No hay en esto un principio de 'romance' o de aventura perfectamente definido?

"Cantaba entonces por una mera afición, pero cantaba siempre y en todas partes. Una noche tuve la fortuna de ser oído por un famoso cantante inglés, quien después de felicitarme calurosamente me dijo que yo podía hacer algo con mi voz.

"Pasó algún tiempo antes de que yo pudiese tomar aquel consejo en serio y aún después de que hube tornado a mi hogar me pareció que no había manera de dedicarme al canto y tomarlo como una profesión lucrativa, y entonces me dediqué con mi padre a hacer transacciones comerciales en el mercado del algodón, aunque sin que aquellas actividades me privaran de cantar siempre, a todas horas y en todas partes, pues me parecía que había nacido como los pájaros para cantar, y que debía cumplir mi misión por encima de todas las cosas. Fué así como pronto pudo oírme cantar un hombre autorizado para hablar de cosas de música, y quien me dió el mismo consejo que ya antes me había dado el cantante inglés a quien antes me he referido.

"Este segundo aviso me decidió al fin; aun cuando soy un hombre americano, no pertenezco al número de los que Mary McCormic considera devorados por la fiebre de los negocios y del dinero; abandoné mis operaciones en el mercado de algodón que me proporcionaban buenas ganancias, y marché a Nueva York con el fin de probar mi suerte, y me dediqué allí al estudio de la música y el canto con todo el entusiasmo del alma. Véase como se quiera mi determinación, hay en ella a mi entender mucho de sentimentalismo, de amor a las cosas más elevadas de este mundo, de "romance, si Ud. quiere, y creo firmemente que hay un buen número de americanos que ora en este género de actividades, ora en otro, siguen mis mismos derroteros, en comprobación elocuente y clara de que aquí, como en Europa, habemos hombres de corazón."

Cuando John terminó sus estudios en Nueva York determinó dirigirse a los productores de cintas hablados en solicitud de un puesto como primer acactor. "¡Oh! tal cosa es imposible,"—le dijeron sus amigos.—"Ningún desconocido puede colocarse en la cúspide de primera intención. Usted debe comenzar como segunda parte, cuando no en los coros, pues nadie le dará la oportunidad que usted quiere."

"Nada es imposible—respondió con acento de profunda convicción el soldado cantante—tengo el dinero necesario para sostenerme tres meses con dos comidas al día; no me lleva el deseo del lucro sino el de la gloria, y debo comenzar por lo más alto."

Según la expresión de John Boles, el problema de los alimentos fué para él durante aquella lucha un negocio de última consideración, no obstante lo cual, siempre tenía una buena comida de fin de semana, yendo de un productor a otro.

Como se lo habían pronosticado sus amigos, sólo tuvo pequeñas ofertas; se le admitía como segunda parte; se le daba todo lo que él quisiera, excepto el puesto que ambicionaba, hasta que al fin vió su sueño realizado cuando un productor animoso y con buenos deseos de impulsarlo en la carrera, le permitió que cantara el primer papel en "Little Jesse James," que fué todo un éxito para el novel artista.

"He conocido una gran cantidad de hombres y mujeres en muchos países —dice John Boles.—He vivido en Francia, Italia, Bélgica, Inglaterra y América y puedo decir que el temperamento romántico no es patrimonio exclusivo de este o de aquel país, sino del individuo, cualquiera que sea el lugar de su origen. Un idealista es siempre un romántico, una criatura de gran imaginación que puede a todas horas reconstruir sus ideales y sus sueños, cuando sus ídolos se han roto.

"Cada uno de nosotros tiene su propia idea acerca de lo que es y de lo que no es ser romántico.

"Para mí las jóvenes americanas son más románticas que las jóvenes que yo he conocido en otras [illegible], porque aquellas no están confinadas en el estrecho círculo de las que hacen consistir todo su romanticismo en soñar a la luz de la luna, aspirando el perfume de las rosas; el romanticismo de nuestras mujeres, al igual que el de los hombres, es más lógico; se conlleva mejor con la naturaleza humana, inclinada más a las realidades de la vida que a los sueños, y si he de ser franco, nada hay más empalagoso a mi modo de ver las cosas, que esos seres neuróticos que todo lo dedican al amor y al ensueño.

"Todos aquellos que en América han alcanzado grandes éxitos en el mundo de los negocios, han olvidado o nunca han tenido tiempo de aprender a ver la vida bajo aspectos distintos de aquellos en que se han desarollado sus actividades, lo cual es verdaderamente inexplicable ya que hay tiempo para todo. En mi caso, por ejemplo, yo siempre tengo horas disponibles para muchas clases de divertimientos; juego a las cartas con mis viejos amigos europeos, y estoy seguro de que todo ello lo llevo a cabo sin perjuicio de mis actividades artísticas."

Por de contado, John Boles conviene en que sería de gran provecho para sus compatriotas viajar por distintos países y tratar de entender los puntos de vista desde los cuales ven la vida otros pueblos de la tierra.

En resumen el aplaudido cantante no está muy lejos de las diferencias substanciales de temperamento y de carácter que Mary McCormic ha establecido entre el hombre europeo y el americano. De sus propias palabras se desprende que también en su concepto los europeos son más románticos que los americanos; pero en esta circunstancia ¿los hará preferibles a los ojos de la mujer en general?

He aquí el verdadero problema. A nuestro juicio, el romanticismo europeo sería en Estados Unidos una flor de invernadero que pocas jóvenes americanas gustarían de aspirar. Por lo demás, allí y en cualquier punto del planeta y cualquiera que sea su forma de expresión, el amor, ya romántico y ardiente, ya tranquilo y circunspecto, es y seguirá siendo a través de todos los tiempos una cosa fundamental en la existencia del género humano.

M.E.C.D. 2016