1A SECCION 1

El DIARIO DE LA MARINA es el periódico más antiguo de Cuba. Fué fundado en el año mil ochocientos treinta y dos.

Servicios especiales de España.

DIARIO DE LA MARINA

MIEMBRO de The *Associated Press*. Esta queda autorizada para usar nuestros servicios y noticias de información.

Hilo directo con New York.

1A SECCION 1

AÑO IC.—NUMERO 74 — Acogido a la franquicia postal — LA HABANA, DOMINGO, 5 DE ABRIL DE 1931.—SANTOS VICENTE FERRER Y EMILIA — TIEMPO PARA HOY: VARIABLE — EJEMPLAR: 5 CENTAVOS

HEMEROTECA MUNICIPAL MADRID

NOMBRADA UNA COMISION ESPECIAL PARA ADMINISTRAR EL DINERO QUE SE RECIBE EN MANAGUA CON DESTINO A LOS DAMNIFICADOS

TAMMANY EN CRISIS

De las acusaciones contra Walker el ex-Alcalde de Nueva York quizas salgan su ruina política y convicción de lo defectuoso del sistema de gobierno que rige en Nueva York.

por ANTONIO ESCOBAR

El historiador Macauley tiene un pasaje muy conocido y celebrado en que habla de los «accesos de moralidad» que de cuando en cuando atacan a Inglaterra. En cada caso se trata de algo feo que alguien ha descubierto en las prisiones, en las escuelas, en las tabernas, o en la gente que toma baños de mar. Denuncia esa fealdad, se crea un Comité para combatirla; sobrevienen reuniones públicas, sermones, artículos de periódico, etc.

Se pone remedio a lo denunciado, si existía; y si no existía o era en cantidad desdeñable, se entierra el asunto y como dicen los prestidigitadores, «se pasa a otros ejercicios».

También la ciudad de Nueva York tiene esos accesos, que suelen ser contra Tammany Hall, la organización del partido democrático que controla las elecciones y hace el alcalde, el ayuntamiento y los jueces y fiscales. Desde que yo resido aquí—septiembre del año 97—no ha habido más que dos alcaldes pertenecientes al partido republicano.

Ambos fueron elegidos por coaliciones compuestas por ese partido republicano, un elemento democrático hostil a Tammany Hall y algunas asociaciones no políticas. Esos alcaldes no pecaron, pero apenas moralizaron el numeroso personal municipal de abajo, que era hechura de los tammanistas.

Hace algunos años se encargó de la Jefatura Mr. Murphy, hombre astuto y enérgico, pero con formas suaves. Puso veto a los grandes negocios sucios; hizo elegir para jueces a sujetos de posición desahogada y reputación limpia; y leyó la cartilla a la gente menuda, a la cual dijo:

—Hay que contentarse con el sueldo, porque si siguen las irregularidades, que ya por dos veces nos han echado de la Alcaldía y del Ayuntamiento, vendrá un movimiento fuerte de opinión que nos echará para siempre.

Es lo cierto que por algunos años ha habido una administración virtuosa, gracias a la política de Murphy y a la de Smith, que fué su sucesor de hecho, aunque no con título oficial. Otros han sido los jefes de Tammany, pero todos supeditados a la influencia de Smith. Este, elegido gobernador del Estado, se condujo tan bien, que conquistó la candidatura para la Presidencia de la República.

Así como el actual alcalde de la ciudad, Mr. Walker, que es uno de los tammanistas regenerados, ganó ese importantísimo cargo por haberse distinguido en las dos Cámaras del Estado como jefe de los demócratas. De la Alcaldía esperaba ascender al Gobierno del Estado si el actual gobernador, Mr. Roosevelt, fuese designado candidato democrático a la Presidencia. ¿No será esa legítima aspiración segada en flor por la situación que se está desarrollando en esta ciudad? Comenzó por la publicación de ciertos actos cometidos por los jueces y otros funcionarios, todos hechuras de Tammany Hall. Citaré éstos:

Mr. Connolly, presidente del Distrito, o «borough» de Queens, fué sentenciado el año 28 por haberse apropiado fondos del servicio de alcantarillas, que importaban «tres millones de dollars». No se le condenó más que a un año de prisión. A Mr. Ewald, ex magistrado, se le acusó de haber dado diez mil dollars a otro funcionario para obtener su nombramiento y también de haber hecho uso del correo para defraudar. Como en uno y otro caso el Jurado no pudo entenderse para dar veredicto, esos delitos quedaron impunes.

El juez Mancuso dimitió, porque se descubrió que había cometido irregularidades relacionadas con la quiebra de una Compañía. Llevado el asunto a los Tribunales, no hubo pruebas, porque se maniobró para eliminarlas.

Al magistrado Vitale se le destituyó por haber tomado prestados diecinueve mil dollars de un famoso jugador, Arnoldo Rothstein, más tarde asesinado y por haber asistido a una comida, en que figuraron varios malhechores. «Un joli monde», como dicen en Francia.

Mr. Crater, magistrado del Supremo, desapareció en agosto del año 28.—Misterio que no ha sido descifrado hasta ahora.

Estos fueron los prolegómenos. Después ha venido una larga sarta de acusaciones, contra el alcalde Walker, formulada por un Comité llamado de Asuntos de la Ciudad; documento en el cual se afirma que o por negligencia o por asentimiento del alcalde, se ha delinquido en los más de los servicios municipales: Higiene, Hospitales, Muelles, Policías, Presupuestos, Expropiaciones de terrenos, etc. No entro en detalles por falta de espacio y porque ya el telégrafo los habrá dado a conocer en la Habana.

De aquí saldrá una larga investigación, que podrá originar la ruina política del simpático Mr. Walker; y que acaso llame la atención hacia lo defectuoso del sistema de gobierno que rige en Nueva York, ciudad colosal.

El alcalde tiene que ocuparse de tantos y tan voluminosos asuntos, que no puede hacer frente a todos de una manera eficaz; y el Ayuntamiento se compone de «aldermen» o concejales, obscuros políticos de barro, elegidos por el sufragio universal. La administración mejoraría, probablemente, si además de ese organismo, que representa al número, hubiese un Alto Consejo para representar la ciencia, el arte y la riqueza.

Sus miembros serían banqueros, fabricantes, comerciantes, abogados, médicos, arquitectos, pintores, escultores, ingenieros, etc., elegidos por sus gremios; y que por lo tan-

(Cont. en la ULTIMA de esta sección)

CONSERVACION DE MATERIAL DE LA JTA. CENTRAL

De «La Purísima» fué llevado a la finca «La Rosa» donde lo tienen a la intemperie

La Junta Central Electoral en su sesión de ayer, conoció de la comunicación de la Municipal de la Habana, acompañando certificación de su acuerdo de 28 del pasado Marzo, por el que se sugirió al Jefe del Distrito Central de la Habana el traslado a otro lugar que reuna condiciones apropiadas, para su conservación y seguridad, del material permanente que se encontraba en el Mercado La Purísima y que fué trasladado a la finca La Rosa por órden del referido Jefe, quedando a la intemperie. El citado Supremo Organismo Electoral acordó que la Municipal habanera dé a conocer la resolución que se hubiere adoptado por el repetido Jefe del Distrito Central para la conservación del material.

También el citado organismo acordó decir a las Juntas Provinciales Electorales de la Habana y Santa Clara, comuniquen a las municipales respectivas en que habrán de celebrarse elecciones especiales el día 20 del actual, que no podrán abonar por la instalación completa de los colegios mayor precio del que se pagó en las elecciones del primero de Noviembre.

(Cont. en la ULTIMA de esta sección)

El Congreso de Nicaragua será quien determine, el martes, para donde se trasladará la Capital

MANAGUA, Nicaragua, Abril 4. AP.—La Cruz Roja de los Estados Unidos ha instalado su estación cerca del Lago y está realizando una hermosa labor en este país, adonde ha traído médicos, enfermeras, víveres y efectos sanitarios. Matthew E. Hanna, ministro de los Estados Unidos, ha establecido temporalmente la Legación en una tienda de campaña en el Campo de Marte y con la ayuda del coronel Frederic Bradman, comandante de infantería de Marina, se ha prestado a auxiliar a los representantes diplomáticos de los demás países hispanoamericanos.

El cónsul americano en Corinto ha anunciado que los refugiados de norte-américa están sanos y salvos, gozando de la brisa del mar y de las atenciones conque les colman los oficiales del crucero «Rochester» y del transporte «Chaumont» en los cuales saldrán dentro de poco para los Estados Unidos.

Un incidente divertido ocurrió anoche cuando el general Treviña, no, jefe de la escuadrilla de aviación de la República del Salvador, fué arrestado en la calle por los soldados de infantería de marina a causa de que en un cacheo se comprobó que portaba armas. En su deseo de prestar ayuda a los damnificados de Managua, se olvidó de proveerse de una licencia para uso de armas. Después de su llegada al

(Cont. en la ULTIMA de esta sección)

El "Acorazado de Bolsillo" Alemán Supera a Cuantos se Han Hecho Hasta Ahora

Desarrolla 50,000 Caballos de Fuerza; Tiene un Radio de Acción de Diez Mil Millas

BERLIN, abril 4, (AP.) — Hoy se publicaron algunos detalles del nuevo «acorazado de bolsillo A» de Alemania.

Sus planchas de acero están soldadas con el fin de evitar todo peso muerto y permitir la instalación de armamento más pesado. En la construcción del interior del buque se ha empleado una considerable cantidad de metal ligero.

Su maquinaria Diesel desarrolla una potencia de 50,000 caballos de fuerza y el peso total de ella es de sólo ocho kilogramos por caballo, comparado con el de 50 kilogramos de los motores Diesel que estuvieron en uso hasta 1928.

Está equipado con un eje defensivo que le permitirá cruzar por cualquier campo de minas sin riesgo. La naturaleza del invento no se ha dado a conocer.

Su radio de acción es de 10,000 millas y su velocidad de 26 millas por hora.

EL SUPLEMENTO DE LOS MUÑECOS

Nos ha sido imposible salvar las dificultades que han venido impidiendo la publicación del suplemento dominical de los «muñecos», dedicado a los lectores infantiles del DIARIO, pero con el que se recrean también los mayores de edad.

Hacemos todos los esfuerzos posibles por reanudar esa atracción, y si no fuese por el natural temor de que ocurra algo inesperado que nos dificulte cumplir una nueva promesa, anunciaríamos que para el domingo próximo, volverá a circular el suplemento infantil. Prudentemente, preferimos limitarnos a decir que ese es nuestro deseo.

HASTA MANANA NO SE SABRA EL FALLO DEL CONSEJO DE GUERRA, Y DESPUES DE SANCIONADO POR EL PRESIDENTE, SERA DECRETADA LA LIBERTAD DEL COMANDANTE ESPINOSA

Dolz y Herrera permanecen en sus fincas, mientras se cursan los trámites del expediente

Las esperanzas de que el comandante Manuel Espinosa fuera puesto en libertad inmediatamente han caído por su base, toda vez que si el Jefe del Estado no dispone otra cosa, deberá esperar en la prisión a que se termine todo el trámite que la ley señala para ese procedimiento.

El fallo del Consejo se acordó, como la Ley Penal Militar señala, en el mismo día en que terminaron las sesiones del mismo, pero el expediente, el rollo contentivo de las actuaciones del Consejo, el desarrollo de las pruebas, etc., que deben ir acompañando a la sentencia, no ha sido todavía terminado y de ahí la demora en la elevación definitiva a la superioridad.

Prácticamente, el fallo es conocido por el Jefe de Estado Mayor y por el Presidente de la República, pero dentro del Procedimiento, todavía no está en su poder con los requisitos legales.

LA ACTUACION DE IGLESIAS

En torno del Consejo se hacen muchos comentarios y se tejen muchas fantasías. ¿Quién puede saber lo que pasó entre esos cinco hombres que debatían sobre la vida de uno y la honra de otro? Sin embargo, en los círculos militares recogimos el rumor de que el teniente coronel Iglesias, fué dentro del Consejo, el defensor resuelto y decidido de Espinosa, sosteniendo su tesis con apasionado acaloramiento. Es un rumor que puede tener visos de realidad, dada la actitud de ese oficial en el juicio.

UNA FASE DE LA CONFESION

Una fase de la confesión del soldado Valdés, que no ha sido dada a la publicidad, es aquella en que el soldado confeso decía que «el único que lo había conocido bien era el viejo ese», refiriéndose al doctor Dolz, «aunque él no es lo que aquel supuso».

LAS DELICIAS DEL CAMPO

Tan no está sobre el tapete del Estado Mayor el fallo del Consejo de Guerra, que por una parte el doctor Dolz, representante de la defensa y por la otra el general Herrera, a quien incumbe conocer y canalizar por las vías legales el expediente, con la vista y fallo del Consejo, se han marchado a sus respectivas fincas, siendo de esperar que no regresen hasta después del domingo.

LO QUE DICE EL DR. GOMEZ

El doctor Miguel Mariano Gómez —cuya casa está constantemente invadida por multitud de personas que desean conocer noticias sobre el juicio y su fallo—nos decía anoche:

—Realmente, la más elemental delicadeza aconseja la inmediata libertad de Espinosa. Después de estar un hombre más de un mes sometido a esa terrible acusación, al dictarse un fallo absolutorio y al confirmarse más tarde y por una circunstancia providencial su inocencia ¿qué menos puede hacerse que decretar su libertad inmediata, aunque se siga, por fórmula, el ritual del procedimiento?

HASTA EL LUNES

Todas nuestras noticias pues, coinciden en afirmar que el fallo no será elevado al Presidente de la República hasta el lunes cuando más pronto, y mientras él no lo apruebe, no es posible pensar en que sea libre el comandante Espinosa.

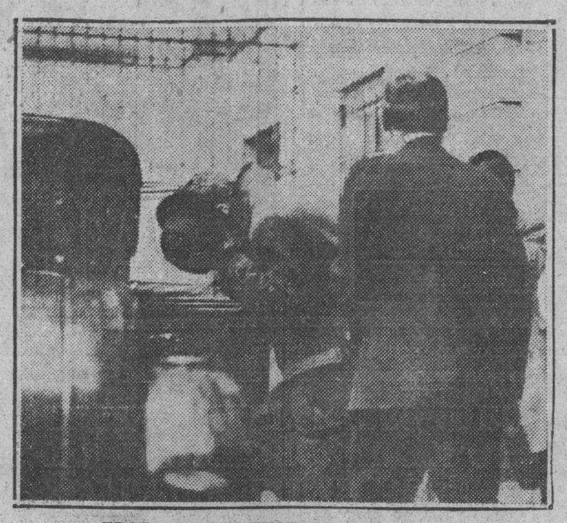

TRATARON DE LYNCHAR A HATHAWAY

Cuando Elliot R. Hathaway, hijo de un congresista americano, asesinó a su amiga de 20 años, Verna Russell, una multitud de cerca de 2,500 personas trató de lyncharle. Aquí lo vemos en los momentos en que a la salida de la Corte, se tapa la cara con el sombrero.

DETALLES

Resurrexit

¡El más interesante de los novelones por entregas! Llenos de espanto hemos leído esta última página.

Sherlock Holmes puesto a escribir una historia de crímenes, misterios y aventuras no pudiera jamás entretejer una trama tan complicada...

Bomba; explosiones de la dinamita y del sentimiento; peligro de muerte para dos nacientes dulces vidas; la dignidad en entredicho de unos galones, siempre pundonorosos; el honor herido de una familia intachable... Y un soldado contumaz, que acusa. ¡Perseveramente!

Y de pronto, doblada ya la última página ¡un nuevo capítulo todavía! Retractación. La inocencia absoluta, proclamada... ¡Qué alborozo!

Pero ¿y las largas semanas de prisión, aislado el cautivo del resto del mundo, a solas en el calabozo con la injusticia y a pique ésta casi de prevalecer? Una hora más de infamia en el soldado; un exceso de celo, harto disculpable en la policía; una coincidencia fortuita, sinceramente errónea, en un testigo ¡y quizás la muerte hubiese cubierto con deshonor un nombre substancialmente respetable!

La pluma tiembla en la mano, al escribirlo. Tiembla de espanto, de indignación y de tristeza.

Para Espinosa llegó al fin el Sábado de Gloria y el domingo de la libertad...

Ha resucitado, después de los terribles tormentos de la Semana Santa. Alegrémonos por todos. Por Cuba. Por el brillo de las armas de nuestros oficiales. Por la Verdad. Por la Justicia.

Y por nuestros dos expertos Jefes de Policía, el señor Calvo y el señor Fors...

Las sonrisas dixtendidas durante el Consejo de Guerra cuando estos dos «sabuesos» declararon deben tergiversarse ahora, claro está, en unas férvidas y reconocidas palabras de elogio...

¡Estuvieron bien, no cade duda! Era inevitable...!

L. F. M.

VARIAS PERSONALIDADES SON CONDECORADAS CON LA ORDEN DEL DOCTOR FINLAY

Ayer por la mañana el Sr. Presidente de la República firmó los siguientes Decretos, a propuesta del Secretario de Sanidad y Beneficencia, doctor Francisco María Fernández; por los que se condecoran con la Orden Finlay a las siguientes personas:

Con la Orden de Comendador: a los doctores Cesar Muxó, Teniente Coronel del Ejército Nacional, y Ulises Valdés, Secretario del Departamento de Salubridad de los Estados Unidos Mexicanos.

Con la Orden de Gran Oficial, al doctor Rafael Silva, Ministro de Salubridad de los Estados Unidos Mexicanos.

Con la Orden de Oficiales: a los capitanes médicos del Ejército Nacional doctores Rafael Randin, Guillermo Lage y Miguel E. Dobal y al doctor José Elías López Silvero.

Y con la Orden de Caballero, al doctor Francisco P. Miranda, del Departamento de Salubridad de los Estados Unidos Mexicanos.

EL INSTITUTO FINLAY

También por Decreto Presidencial fué designado ayer el doctor Francisco María Fernández, Presidente del Instituto Finlay, designándose al doctor José A López del Valle, que ocupaba se puesto, Vice-Presidente del mismo; y al doctor José Elías López Silvero, Secretario.

FUE SORPRENDIDO UN FUMADERO DE OPIO EN SAN MIGUEL NUM. 185

Detenidos varios asiáticos. Denuncia de estafa contra una empresa. Hurto en una casa de huéspedes. Menor desaparecido

El sargento Graña, con el Experto Gutiérrez sorprendieron un fumadero de opio que había en una habitación situada en la azotea de la casa San Miguel, 185, donde ocuparon cachimbas, opio y otros utensilios. Con tal motivo procedieron al arresto de varios asiáticos, entre ellos a Rogelio San, Antonio Wong y Norberto Pak, quienes fueron puestos a disposición del juez de Instrucción de la Sección Cuarta.

DETENIDO POR HURTO

Joaquín Herrera y Collazo, chofer y vecino del pueblo de Calabazar, fué arrestado por los Expertos Castro y Rodríguez, por ser el autor del hurto del automóvil 4-642, propiedad de José Pérez Leal. Dicho individuo, además, se encontraba reclamado por el juez correccional de la Sección Cuarta. Se le remitió al Vivac, a disposición de dicha autoridad.

HURTO EN UNA CASA DE HUESPEDES

En los Expertos denunció José Ramón Trujillo y Alonso, empleado y vecino de la casa de huéspedes situada en Empedrado, 75, que de la habitación número 37, que ocupa en la misma, le habían hurtado ropas y dinero, que aprecia en veinticinco pesos, sin que tenga sospecha de persona alguna.

EMPRESA ACUSADA

En los Expertos, se personó el doctor Juan M. Vega y Fuentes, vecino de Animas, 137, denunciando que contrajo con Ricardo Barreto, que reside en Bernaza, 35, representante de la empresa «La Esperanza», cuyas oficinas radican en Enna, 73, el traslado a esta capital desde el pueblo de Manacas, cierta cantidad de muebles y al recibir el primer cargamento, se dió cuenta que los mismos habían sido destrozados, por lo que de acuerdo con el Barreto, envió al carpintero José Sotolongo, vecino de Carmen, 7, quien cobra por el arreglo treinta y cinco pesos, cuya cantidad no solamente se niega a abonar el Barreto, sino que se ha apoderado de los mismos, estimándose perjudicado en la suma de quinientos pesos.

EXCESO DE VELOCIDAD

Por transitar con exceso de velocidad por 23 y 14, Vedado, el Experto Fernández de Lara, denunció a los ómnibus 321 y 11, de la Cuba; 26 y 27 de La Cubana y el camión 65539.

NO APARECE EL MENOR

Los Expertos tratan de localizar el paradero de un menor nombrado Emilio Castro Pérez, que según su mamá, Caridad Pérez y Morejón, vecina de San Luis, 21, desde hace varios días falta de su domicilio. De ser hallado la mamá solicita que sea recluído en un Reformatorio, por las malas compañías que lo han puesto de tal manera que se le hace imposible resistirlo.

BRISBANE, Australia, abril 4, AP. —Al reciente desbordamiento del río río Brisbane siguió una plaga de serpientes de todas clases y tamaños. Parece que la corriente del río, al barrer tierras pobladas de bosques, arrastró a los reptiles. La mayoría han sido muertos a tiros.

Raúl Martín, el preso recluído en el Castillo de Atarés por el atentado a Palacio, el cual apareció ahorcado ayer.

UNA BELLEZA DE BROADWAY A UN CONVENTO

La muchacha más bella de N. Y. quiere ingresar en la orden y dedicar su alma al Supremo

NUEVA YORK, Abril 4. (AP.)—Broadway, Hollywood, el mundo, no existirán dentro de poco para Dorothy Knapp.

Knapp era conocida por «la muchacha más bella del mundo» y los puestos más destacados de los «Follies» o de «Vanities» eran suyos siempre por derecho propio. Los artistas la asediaban pretendiendo que les sirviera de modelo y legó a pagársele un sueldo de $1.000 semanales.

Ahora está preparándose para abandonar el mundo e ingresar en un convento.

«Todos mis amigos, después de haber obtenido experiencia de las cosas de esta vida, han vuelto sus miradas a las cosas espirituales», ha dicho. «He ahí una tendencia hacia Dios. El me guía.

«He llegado a la conclusión dolorosa de que Broadway y Hollywood no son más que lugares donde se despiertan los apetitos de la carne. Cuando llegué a alcanzar las más altas posiciones en Broadway, siempre advertí en mi conciencia un sentimiento que me llevaba hacia Dios. Era algo que no me puedo explicar. Jamás me he engañado un solo momento respecto de lo que el mundo me podía ofrecer».

SOLO POR MOTIVOS DE SALUD EL DR. CARTAYA NO PRESTARIA SU COOPERACION AL GOBIERNO

Todavía se encuentra un tanto quebrantado de salud, nos dijo, para confirle una gran tensión

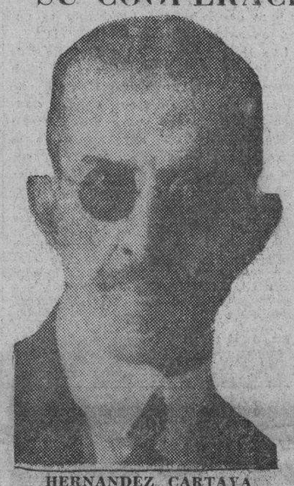

HERNANDEZ CARTAYA

Visitamos anoche al doctor Hernández Cartaya en su residencia del Vedado. En horas de la tarde habíamos tratado de comunicarnos con el ilustre catedrático de la Universidad, informándosenos que se encontraba en el campo. Cerca de las diez de la noche regresó, y al punto, como siempre cordial y afable con los periodistas, nos recibía en su despacho.

—Doctor—le dijimos—se ha dicho que usted ha declinado la invitación del Presidente a ocupar la Secretaría del Estado. ¿Qué puede decirnos sobre el particular?

H. C.—Pues le confirmo lo que esta mañana dijera a los periodistas que hacen la información de Palacio: no hay nada de ir el lunes a la Secretaría, e ignoro cómo se resolverá ese día la cuestión.

R.—¿Sabe usted que ha sido designado el doctor Vivanco, secretario interino de Estado.

H. C.—Acabo de leerlo en cuanto entré en la Habana al regreso de la finca. Esa designación de mi ilustre amigo le ratifica mis manifestaciones anteriores.

R.—El único motivo que tuviera para no ir a ese cargo, sería el de su salud, ¿verdad?

H. C.—Todavía me encuentro algo quebrantado de salud; es decir, la que tengo no es para confiarle una gran tensión.

R.—Pero tenemos entendido que la de Estado es una de las Secretarías más suaves, menos fuerte que la de Hacienda, por ejemplo.

H. C.—La de Hacienda es terrible. De ella salí enfermo, cansado. Hay otras también muy fuertes, Obras Públicas, Sanidad...

Estrechamos la mano al doctor Cartaya, agradeciéndole la deferente atención que nos prestara.

¡Vengan, Vengan Mercados Públicos!

Del mismo modo que hay hombres fija y determinadamente nacidos para una misión especial, existen también lugares invariablemente destinados para un fin y un objeto exclusivos. Así le ocurre a la que hoy se llama «Plaza de Vapor», y antes se denominaba «Plaza y Mercado de Tacón».

Cuando se reformó en 1824 el antiguo plan de ensanche de la Habana, quedó de tal modo vermo el espacio en que conforme a él había de construirse dicha Plaza, que se convirtió casi completamente en un herbazal. Yacían acá y allá desordenadamente unas cuantas casillas de madera. Enamórose Tacón de las excelencias de aquel lugar para mercado; púsose de acuerdo con los casilleros y nació aquella Plaza que, según Pezuela, «no tenía igual ni en Madrid ni aun en París y en Londres.»

Un horrible incendio la destruyó más tarde. Pero de los escombros se levantó la Plaza de Vapor.

Pasados los años, la Sanidad tomó el acuerdo de cerrar aquel mercado y, desaparecidas las mesas, quedó únicamente en lo interior el inmenso patio rodeado de accesorias y cuarterías, y y de tiendas y casillas heterogéneas en lo exterior.

Pero plaza de mercado fué y plaza de mercado ha de ser la de Tacón. Así lo quiere ahora el Alcalde Jefe del Distrito Central que, mediante su comisionado por los elementos productores en materia industrial y comercial señor Ramón Crusellas, y puesto de acuerdo con los comerciantes de los alrededores de dicha Plaza (la historia se repite) proyecta emplear ciento veinte mil pesos (mitad por mitad) para construir allí un nuevo y suntuoso mercado.

Y se construirá, porque ese es el destino manifiesto de ese local. Se construirá porque así lo exige imperativamente el crecimiento de la población de esta ciudad, que se aumenta visible y cuantiosamente pese a todas las restricciones de natalidad, por nosotros condenadas con tan amargo y tan mal entendido sarcasmo. Se construirá, porque en los momentos en que la penuria general ahoga y atenaza al país, es cuando más que nunca se necesita buscar el respiradero del abaratamiento de las subsistencias con la libérrima competencia de mercados.

A mayor abundamiento de éstos, mayor probabilidad de que los artículos disminuyan de precio. De ahí la creación de esos mercados libres que con tan buen acuerdo y con tan unánime beneplácito del puebo, sobre todo del pobre, del que trabaja exclusivamente para el pan cuotidiano, han ido instalándose en la ciudad.

Se levantará ahora el mercado nuevo en la Plaza del Vapor. ¡Lástima que luego no surjan otros en distintos puntos de la ciudad, propicios para este fin.

Vengan, vengan a porfía mercados que abran resquicios a este ahogo económico que fatalmente nos asfixia.

VIAJES RAPIDOS DEL VAPOR MAURETANIA CON GRANDES COMODIDADES

La compañía Cunard perdió cinco millones de pesos el año pasado «En estos días de depresión económica la gente no viaja a Europa,» dijo uno de los oficiales de la Cunard

Para aumentar de algún modo los ingresos de la famosa compañía naviera, el «Mauretania», el más rápido de los trasatlánticos de la Cunard se destinará a viajes de cuatro días de Nueva York a las Islas Bahamas y tal vez a La Habana.

Los precios se anuncian de 50 pesos para arriba.

La Cunard cree que vale la pena gastarse 50 pesos y pasar cuatro días en el agua, con bares a discreción, y la perspectiva de ver el famoso Morro, la bahía de la Habana, el frontón de Jai Alai, y tal vez oír los famosos petardos.

NO HABRA, POR AHORA, CAMBIOS EN LA SANIDAD

El período electoral los prohibe. Dos nombres para la Jefatura de Despacho: Hurtado y Branly

Distintas versiones acerca de quienes podrían ser los candidatos a la Jefatura de Despacho de la Secretaría de Sanidad y Beneficencia en sustitución del Dr. José Elías López Silvero, recogimos ayer.

Se barajan dos nombres: los de los dotcores Félix Hurtado, Catedrático de la Escuela de Medicina de la Habana, y Miguel Angel Branly, Secretario del Círculo Médico y del VIII Congreso Médico Nacional.

Con relación a otro movimiento de personal, por ahora, no será posible, toda vez que desde el 31 de marzo último se inició el período electoral y solo pueden decretarse cesantías por medio de expediente administrativo.

DE LA FEDERACION DENTAL DE CUBA

Todo hace suponer, según fuimos informados, ayer, por personas autorizadas, que la fórmula dada por el Dr. Francisco María Fernández, hasta ayer Secretario de Sanidad y Beneficencia, actualmente Senador electo de la República, tendrá éxito para que lleguen a un acuerdo los grupos en que se ha dividido la Federación Dental de Cuba.

Esas bases se tendrán en cuenta para lograr una solución y no dar el espectáculo de que las naciones de las Américas desistan de celebrar en La Habana el Congreso Latino Americano.

GONZALEZ VALDES ERIGIRA UN MONUMENTO AL PRIMER CUERPO DE ARTILLERIA QUE TUVO CUBA

Proyecta además la construcción de un barrio para que en él vivan los alistados con sus familias. Pondrá a la venta un libro con cuyo producto se construirá el referido barrio

El coronel José González Valdés, actual jefe del séptimo distrito militar, ha sido en estos últimos días una de las figuras alrededor de cuyo nombre se ha enhebrado mayor número de comentarios, dado que hubo de presidir, con un amplio espíritu de imparcialidad y con un noble afán de que la verdad y la justicia resplandecieran, el Consejo de Guerra que juzgó en el salón-museo de la vieja Fortaleza de la Cabaña, al ayudante del Presidente de la República, comandante Manuel Espinosa y al soldado de la guardia palatina, Camilo Valdés, por el atentado contra la vida del Jefe del Ejecutivo.

REMEMORANDO...

El repórter conoció al coronel González Valdés dos años ha, en Santiago de Cuba. Ocupaba por entonces el distinguido militar la jefatura del Primer Distrito, en la que sucediera a una de las figuras más populares y destacadas de la milicia nacional: al coronel Eduardo Puyol, que se acogiera a la ley de retiro.

Muchos sospecharon, dada las simpatías que lograra conquistar Puyol en Oriente por su ejemplar actuación, que González Valdés tropezaría con dificultades sin cuento en su nuevo cargo. Pero no fué así. Los santiagueros, sin olvidar al coronel ido, tuvieron para el coronel recién llegado la mejor de sus sonrisas y el más apretado de sus abrazos.

González Valdés, triunfó plenamente. Fué en aquellos días que lo visitamos. Ibamos rumbo a Haití, a Santo Domingo, a Sur América. Nos demoramos unos días en la capital de la región abrupta, donde son más altos los montes. Fuimos vecinos suyos en el hotel Casa Granda. Y en su compañía recorrimos los campos de batalla donde las armas cubanas, mandadas por el inolvidable egneral Calixto García—ayudando a las norteamericanas que comandaba Shafter—anotáronse brillante victoria sobre las tropas realistas.

ESPIRITU CONSTRUCTIVO

Un espíritu constructivo, dinámico, anima al coronel González Valdés. En los alrededores de Santiago, en sus cercanías, en la loma de San Juan, en el Caney, etc., quedaron pruebas fehacientes de cuanto decimos.

Allí, en San Juan, erigió un monumento al soldado español, vencido en acción heroica. Al norteamericano, colaborador en la victoria. Al cubano, que se impusiera con el filo del machete...

(Cont. en la ULTIMA de esta sección)

LA RETRACTACION DEL SOLDADO VALDES CAUSA JUBILO EN MANZANILLO

Manzanillo. Abril 4.—DIARIO, Habana.—Desde el inciso del proceso y tramitación sumarial por el atentado de Palacio, acaecido en la madrugada del día veinte y tres del retropróximo mes de Marzo, el pueblo manzanillero sin distinción de credo político ni apasionamiento de ningún género, mostróse favorable al Comandante Manuel Espinosa y a su inocendia evidenciada, pese a la primera acusación de que tan injustamente le hiciera objeto el soldado Camilo Valdés, su único y gratuito delator.

Al conocerse aquí la retractación de dicho soldado, plena satisfacción ha llegado todos los ambitos de ésta ciudad que desearía, en masa, abrazar al pundosoro militar ya exonerado de toda culpa en tan ruidoso como sensacional proceso. La información, inserta ayer en el DIARIO, fué acogida con satisfacción.

Corresponsal.

LOS METALURGICOS LANZAN UN UTIMAUTM ANUNCIANDO QUE DECLARARAN LA HUELGA

Darán a los patronos un nuevo plazo de 72 horas. Piden la abolición del trabajo a destajo, reglamentación de jornales y mejoras para aprendices. Enérgico manifiesto de viveristas

El Sindicato General de Metalúrgicos y Similares se ha dirigido con fecha de ayer a los distintos Administradores de talleres de la industria, que hasta el momento han rechazado las bases presentadas por sus obreros, notificándoles que la Asamblea última celebrada por la colectividad ha acordado—ya que habían alegado que no tuvieron tiempo para estudiarlas y contestarlas—dar un nuevo plazo de 72 horas que se contarán a partir de mañana a las ocho de la mañana y vencerán el miércoles 8 a las 6 de la tarde.

Dicen después los metalúrgicos en su comunicación a los patronos que, si dentro de este espacio de tiempo no son aceptadas las bases—presentadas ha algunos días—inmediatamente retirarán el personal y que este no reanudará sus labores hasta que se acceda a sus peticiones. En el pliego, los trabajadores de esa industria piden la completa abolición del trabajo a destajo, la reglamentación de los jornales y ciertas mejoras para los aprendices.

ENERGICO MANIFIESTO LANZADO POR LOS VIVERISTAS

El Sindicato de Viveristas del Puerto de la Habana, ha dado publicidad a un enérgico manifiesto que a estas horas ha sido profusamente repartido entre los trabajadores. En el documento afirman que se mantienen y se mantendrán en la lucha que desde hace meses sostienen con las casas Armadoras hasta tanto les concedan las peticiones que hicieron en el Pliego de Condiciones presentado. Terminan diciendo que para continuar su movimiento de protesta cuenta con todo el proletariado de Cuba y con la Confederación Nacional Obrera de Cuba que hace en estos momentos una colecta para dar apoyo material a los viveristas.

EL FISCAL PIDE PENA PARA UN HAITIANO QUE QUISO ASESINAR A OTRO

Santiago de Cuba. Abril 4.—Por Radio.—DIARIO, Habana.—El Fiscal de ésta Audiencia ha formulado conclusiones provisionales en la causa que, por un delito de asesinato en grado tentativa, síguese e instrucyóse contra el haitiano Farid Abijana, acusado de haber pretendido asesinar mediante un tóxico al también haitiano Fernando Ruben, con la finalidad de evadir el pago de una cuenta que le adeudaba debe hace tiempo.

Milagrosamente pudo salvar de segura muerte aquel, al echarle la comida a un perro que tenía, el cual murió instantáneamente.

Rumbo a la Capital.—En el Tren Expreso Limitado tomaron pasaje para esa capital, el Teniente de la Marina Nacional Luis Rosa, el Inspector de Comunicaciones señor Ernesto Miranda, entre otros.

Corresponsal.

SE ANUNCIAN VIAJES REGULARES A EUROPA DOS VECES SEMANALES

Un dirigible de mayor tamaño que el Graf Zeppelin será destinado a hacer la travesía del Atlántico dos veces por semana en 1933. Así dijo Hugo Eckener antes de regresar a Europa.

Con las compañías navieras perdiendo dinero, y los vapores,—medio seguro y rápido de comunicación trasatlántica,—sin hacer ni siquiera sus gastos, no se nos ocurre como podrá hacer los suyos el nuevo zeppelin.

El nuevo dirigible tendrá capacidad para 7,070,000 pies cúbicos de helio. Esto quiere decir que será 25 por ciento mayor que el conocido Graf Zeppelin

DE EMBRIAGUEZ ES ACUSADO UN PILOTO AEREO

Cayó sobre los terrenos de un circo y, al despistar, destruyó su avión y tres automóviles

NORWALK, Connecticut, Abril 14.—(AP.) Edward Pfeiffer, piloteando un aeroplano Waco que cayó sobre un grupo de doscientos espectadores y destrozó tres automóviles, ha sido arrestado en la tarde de hoy después del accidente. Se le acusa de encontrarse en estado de embriaguez alcohólica.

La policía asegura que Pfeiffer realizó un vuelo desde Boston a esta ciudad, pero al llegar aquí no podía localizar el campo de aviación y estuvo trazando círculos y más círculos en el aire hasta que por fin aterrizó en los terrenos de Baxter, donde existe un circo.

Numeroso público, atraído por las vueltas que daba el aparato sobre la ciudad, le siguieron y muchas personas tomaron automóviles para trasladarse al sitio donde aterrizó.

Pfeiffer, así que hubo aterrizado, abandonó la máquina para visitar a un amigo. Terminada la visita volvió al lugar del aterrizaje y subió a la cabina, en cuyo momento la policía de tráfico le abrió camino para que pudiese continuar viaje sin incidentes; pero el aviador en lugar de seguir la pista que tenía ante sí se echó sobre el público, destrozando tres automóviles.

Finalmente el Waco enterró la nariz en tierra y quedó destruido.

Pfeiffer resultó ileso, pero fué arrestado y se encuentra en la cárcel acusado de embriaguez.

Su aeroplano ha sido embargado, reclamándose una indemnización de dos mil pesos por Daniel Farrel, dueño de una de las máquinas destruidas.

M.E.C.D. 2016

DIARIO DE LA MARINA

FUNDADO EN 1832

Editado por la Cía. DIARIO DE LA MARINA (S. A.) cuyo programa consiste «en la defensa de los intereses generales y permanentes de la Nación cubana, de los especiales de la Colonia española establecida en la misma y de la unión y armonía entre los diversos elementos que conviven en el país». —Art. 1o. de los Estatutos.

Dirigido hasta 1919 por D. Nicolás Rivero y Muñiz

PRECIOS DE SUSCRIPCION AL «DIARIO DE LA MARINA»

Habana y Provincias

Mes	$ 1.60
Trimestre	„ 4.20
Semestre	„ 8.00
Año	„ 15.00

Extranjero

Trimestre	$ 5.00
Semestre	„ 9.50
Año	„ 18.00

Edición Dominical (Para el extranjero solamente)

Semestre	$ 3.00
Año	„ 5.00

OFICINAS:

HABANA Prado 103

NEW YORK 516 Fifth Ave.

TELEFONOS:

Redacción, Administración, Quejas, etc.	
C. Privado	M-7911
Imprenta	M-9665
Máquinas	M-3450
Anuncios Clasificados	A-3333
Radio	M-7714

SE REFUERZA LA PROTECCION A LOS AZUCAREROS ARGENTINOS

EN la Argentina funciona una Comisión Nacional del Azúcar, organismo del cual es presidente el del Banco de la Nación, figurando entre los vocales, por el orden que se indica, el presidente del Banco Hipotecario, el Subsecretario del Ministerio de Agricultura, un representante de la facultad de Agronomía y Veterinaria, dos de la industria azucarera, otros dos de los cultivadores de caña y el director de Comercio e Industrias, quien debe actuar como secretario.

A esa comisión confió el supremo gobierno el encargo, por decreto de 2 de enero de este año, de practicar «una investigación objetiva de la situación económica y financiera en que se desenvuelven las plantaciones de caña e ingenios azucareros» y proponer «las resoluciones que deben adoptarse para resolver eficazmente el problema de las provincias del Norte (son allí las consagradas a la industria del azúcar), contemplando a la vez los intereses de carácter nacional».

En cumplimiento de ese encargo, el repetido organismo preparó y presentó al supremo gobierno un extenso informe, tan extenso que que ocupa dos planas del periódico «La Nación», de Buenos Aires, en el que lo hemos visto publicado, cuya finalidad no parece haber sido otra que favorecer la demanda de mayor protección formulada por los azucareros y cañeros de las provincias de Tucumán, Salta y Jujuy, «destinada a defender el mercado argentino de las ofertas de azúcares extranjeros, que, como en la actualidad, perturban su normalidad interna».

Aceptado el informe, se reprodujo en los considerandos y en la parte dispositiva de un decreto reglamentario del gobierno provisional de la Nación, firmado en acuerdo general de ministros, sin otra excepción que la del titular de la cartera de Hacienda, quien se mostró opuesto. El voto contrario posiblemente era el de más calidad y el más imparcial, pero lo aplastó la suma de los otros, en los que tal vez pesaron, cosa humana al fin, los intereses políticos que en estos casos suelen ponerse en juego con buen éxito, allí como en otras partes, aunque prevalezca un régimen normal y cuide su función celosamente el parlamento.

A tenor de lo dispuesto en el decreto de referencia, «reglamentario del Art. II de la ley 8877»', llamada ley Saavedra Lamas y por la cual se creó el sistema vigente de protección azucarera, «la Comisión Nacional del Azúcar establecerá antes del día 10 de cada mes el precio mínimo de la oferta extranjera, CIF. Buenos Aires, por refinados «pilé», correspondiente al mes anterior, y calculará el monto del derecho adicional»». Para los refinados o de 96o. y más de polarización, «se fijarán mensualmente tomando como base el precio establecido por la Comisión, y en forma tal que agregando dicho precio al derecho adicional y a los gastos inherentes para el despacho directo de aduana, se complete la cifra constante de once centavos por kilogramo». Para los crudos no refinados o de menos de 96o. de polarización el derecho adicional por kilogramo será el mismo que de acuerdo» con lo anteriormente expuesto, se fije para los refinados, manteniéndose «la misma diferencia de 2 centavos oro por kilogramo en el derecho total, que previene la ley 8877».

En los casos en que «la Comisión Nacional compruebe que el precio neto del azúcar refinado «pilé», en las ventas corrientes al por mayor, efectuadas por los ingenios en la plaza de Buenos Aires, exceda de 41 centavos moneda nacional el kilogramo, se suspenderá transitoriamente la aplicación del derecho adicional, hasta que desaparezca dicha situación de precio excedido, en cuyo momento volverá a regir el impuesto adicional de importación», el cual provisoriamente se eleva, en el decreto de que tratamos a «cuatro centavos oro por kilogramo para todas clases de azúcar»; y «si por cualquier circunstancia' el repetido organismo «no estableciera en algún mes el monto del derecho adicional necesario, seguirá rigiendo el que haya estado en vigencia el mes anterior», hasta que por los medios indicados quede establecida la variación, siendo obligatorio comunicar al Ministerio de Hacienda los derechos adicionales que deban aplicarse al artículo importado.

Al estudiar los precios de costo del azúcar la Comisión acepta como actuales —de esto trata la primera parte del informe — los que fijó en mayo de 1928, para la plaza de Buenos Aires, al formular un laudo arbitral, el expresidente Alvear, los cuales eran de 34.5 centavos moneda argentina el kilogramo el llamado «granulado blanco de consumo», y de 38 centavos el «refinado pilé», incluyendo el impuesto provincial y gastos comerciales. El neto del ingenio se calcula en 28 centavos, apreciándose el rendimiento medio de cada tonelada de caña en 72 kilogramos de azúcar. Desde el año mencionado a la fecha, ¿no hay motivo para pensar que deben haber mermado los precios de costo, la marcha descendente bajo la influencia de todos o casi todos los artículos?

En lo que respecta a precios de venta en el mercado interno, se dice que en la zafra del 1929 se obtuvieron 32.8 y 36.3 centavos por kilogramo, habiendo descendido en la del pasado año, hasta llegar el 30 de Diciembre a 30.3 y 33.8 centavos para granulado blanco y refinado pilé, respectivamente; pero se añade que al redactarse el informe habían reaccionado, siendo de 35.0 y 38.5 en la plaza de Buenos Aires, garantizando al mayorista comprador» una bonificación con fines comerciales» y «para detener algunas tentativas de importación».

Al «dumping» se dedica a pesar de que la importación quede en tentativas», gran atención en el informe. Está bien, pero a la verdad parece muy difícil que sin practicarlo puedan la Argentina seguir saliendo, dado el alto costo de su producción, del «stock» acumulado todavía no obstante las sucesivas reducciones de zafras, «stock» que era el 1o. de Diciembre último de 367.000 toneladas y que se estima quedará rebajado, para cuando en junio comience la nueva molienda, a unas 187.000. No cree la Comisión que sea «tan excesivo como para que aconseje seguir efectuando nuevas exportaciones; por lo contrario, entiende que «dado el quebranto que los precios de exportación representan, es preferible dejar a la iniciativa privada su particular reducción de azúcar propio, para incorporar a la venta interna el equivalente retirado de su «stock». Los productores argentinos se duelen de que Checoeslovaquia, los Estados Unidos, Brasil y Cuba hayan aprovechado todo momento propicio para colar en aquel país los azúcares posible, mas a su vez ellos exportaban cuando las circunstancias se lo permitían. Nada indica mejor que esto la falta de razón para pedir el derecho adicional con que se les favorece a expensas del consumidor nacional condenado a endulzar su mate con oro.

AUDICION PATRIOTICA POR RADIO DE LA UNION CALIXTO GARCIA, EL 10

La Agrupación Patriótica «Unión Calixto García» ha acordado celebrar el día 10 del actual, de 9 a 10 de la noche, una audición patriótica desde la estación radiofusora de la Casa Lavín, para conmemorar el 62 aniversario de la Asamblea de Guáimaro, que llevó a la más alta magistratura de la República en armas al inmortal Carlos Manuel de Céspedes. Los discursos estarán a cargo de conocidos oradores, y la parte artística en manos de nuestras más afamadas cantantes y recitadoras.

Próximamente daremos el programa de dicho acto.

Felicitamos a la «Unión Calixto García» por su brillante iniciativa.

AGENTES PARA ANUNCIOS EN EUROPA

E. BOURDET Y Cie.

antes

DAVIGNON, BOURDET & Cie

9, Rue Fronchet, PARIS

19, 21, 23, Ludgate Hill, Londres.

NEW YORK vía MIAMI NASSAU

LOS RAPIDOS Y LUJOSOS VAPORES

MUNAMAR Abril 10, por la tarde

y cada segundo Viernes.

MUNARGO Abril 17 por la tarde

y cada segundo Viernes

Pasaje en primera:	Miami	Nassau	New York
Camarote desde	$25.00	$40.00	$ 86.00
Ida y vuelta desde	$45.00	$75.00	$130.00

Segunda clase, a New York solamente $60.00.

Munson Steamship Lines

Oficinas y Muelles, San Ignacio y Desamparados. Pasajes obtenibles por medio de todos los Hoteles y Oficinas de Viajeros.

Reglas de poker.

Sí, señor, cuando se juega con mono, las cinco cosas matan al royal; pero si está usted fumando

PARTAGAS DE LUXE

OVALADOS

no hay quien pueda sacarle un cigarro mejor

En Tabacos y Cigarros Partagás y Nada Más

EVIAN CACHAT

Exija siempre el Agua de - EVIAN-CACHAT y no se contente de pedir solamente Agua de EVIAN

Solo el Manantial CACHAT está prescrito por el Cuerpo médico francés

Rehuse toda substitución

LOS GRANDES REUMATICOS

sus peligros

Existen formas reumáticas genuinas, que empiezan a manifestarse aun en edad muy temprana, cuyo origen puede ser la herencia artrítica del progenitor. En éstos, más que en los reumáticos acidentales, tiene suma importancia la alimentación, que ha de ser exenta de purinas, productoras del veneno úrico de consecuencias siempre funestas cuando éste se acumula con exceso en el organismo.

Los ataques de reuma, gota, mal de piedra, etcétera,—lo demuestran los análisis,—coinciden siempre con una superproducción orgánica de ácido úrico. Se comprende, en quienes van a ellos sujetos, las preocupaciones para combatir con medios racionales fáciles e inocuos, esa tendencia peligrosa que precipita la vida hacia la vejez prematura.

Los médicos más eminentes de Europa y América están concordes para recomendar el prodigioso Uromil, eliminador soberano del ácido úrico, conceptuado por ellos como único disolvente moderno que arrastra hacia la orina el temido veneno. Las curaciones que se consiguen en enfermos desengañados, cuando todos los preparados úricos habían fracasado, son innumerables. La siguiente opinión confirma los conceptos anteriores: «Soy entusiasta del Uromil y por el resultado alcanzado en enfermos de Reuma, Gota y otras manifestaciones de origen artrítico, lo encuentro insuperable y lo prefiero a todos los demás antiúricos conocidos.»

Dr. José Puente Castro, Profesor de la Facultad de Medicina de Santiago.

1d. 1b.

MARCAS Y PATENTES

Lorenzo S. Ruiz

— En práctica desde 1912 —

Edificio Casteleiro, Departamento 401 Oficios 18. Cable y Telégrafo: «TRADEMARK»

Teléfonos: I-4341 y A-9746

HABANA

Esta oficina cuenta con archivo clasificado para la investigación de las marcas.

PEPTO-KOLA ROBIN

(GLICEROFOSFATOS, KOLA y PEPTONA)

En este licor el Rojo de Kola está conservado en estado natural como en la nuez fresca.

Exquisito y Maravilloso

LICOR ESTIMULANTE

Alimento de ahorro de fuerzas

SOBERANO contra:

NEURASTENIA

CANSANCIO EXCESIVO

FATIGAS pasajeras, físicas ó intelectuales

CONVALECENCIA

DIABETES, ALBUMINURIA, etc.

Dosis: 1 copita de las de licor después de cada comida.

VENTA AL POR MAYOR: 13, Rue de Poissy, PARIS. AL POR MENOR: *En las principales Farmacias.*

FARMACIA Y DROGUERIA

¡TAQUECHEL!

DE TURNO LOS VIERNES

TELF A-2141 OBISPO 27

HAVANA ELECTRIC & UTILITIES COMPANY

AVISO

La Junta Directiva de esta Compañía en sesión celebrada el día 1o. de Abril de 1931, acordó repartir un dividendo de $1.50 por acción sobre las Acciones Primeras Preferidas 6 por ciento Acumulativo, y $1.25 por acción sobre las Acciones de referencia Acumulativo, por el trimestre que termina en 14 de Mayo de 1931.

Estos dividendos se pagarán el día 15 de Mayo de 1931, por medio de checks que se enviarán al domicilio de los señores accionistas que aparezcan registrados en los libros de la Compañía al cierre de las operaciones del día 18 de Abril de 1931.

Los libros de traspasos de acciones permanecerán abiertos durante el período de tiempo comprendido entre las fechas indicadas.

Los cambios de domicilios deberán ser comunicados oportunamente por escrito al Chase National Bank, Aguiar No. 86, Habana.

Habana, 2 de abril de 1931.

F. STEINHART,
Presidente.

TOS

DE LOS ADULTOS

COQUELUCHE

Y TOS NERVIOSA DE LOS NIÑOS

cura asegurada por el verdadero

JARABE MONTEGNIET

A. FOURIS - 13, RUE LACHARRIÈRE - PARIS

MATANCERAS

RESURRECCION

Qué augusta palabra.

Cuánto en ella se encierra para la humanidad, y cuánto, cuanto para la religión significa, ese, el glorioso triunfo del redentor del mundo.

La resurrección de Cristo, el humilde Nazareno, crucificado y vejado, expirante en el Gólgota, entre criminales, ha sido la demostración excelsa que al mundo entero, hiciera Dios de su poder, su omnipotencia y su divinidad.

Los templos enlutados Jueves y Viernes Santos, vistieron allí sus ricas galas de aleluya, y al alborear de hoy, por las calles matanceras cruzó la procesión del Santo Encuentro, triunfante la Virgen al hallar de nuevo a su hijo al que abraza amorosa por la redención del mundo.

Los templos ayer sábado, como los dos anteriores días, se han visto repletos de fieles.

Vuelvo a decir que conforta y que alienta esta exteriorización de fe.

Por que en los tiempos actuales, de mal entendida civilización, se hace gala de ateísmo, de irrespetuosidad y descreimiento, por quienes sin ver el más allá, solo viven de la hora presente.

EN PHILADELPHIA

En el panteón de la familia.

Desde Boston, a la ciudad antes citada, fué trasladado el cadáver de Laura Guiteras, para que reposara para siempre junto a los de su familia.

Yace ya bajo la tierra, aquella tierna criatura, que fué todo bondad, todo pureza y humildad todo.

Pocas mujeres en la vida como Laura Guiteras.

Los que la conocieron, sabrán que no es éste un póstumo elogio, como los que a diario se escriben, para aquellos que nos abandonaron.

Los que la trataron, convendrán conmigo que más que mujer, fué un ángel aquella Laura a quien tan intensamente se llora hoy en Matanzas.

Las lágrimas asomaban siempre a sus ojos, como asomaba a sus labios, la sonrisa que no se apartó jamás de su rostro.

Se conmovía por todo.

Y hacía suyos cuantos dolores florecían a su alrededor y cuantas desgracias aspiraba su corazón.

En sus mismas alegrías, y en sus mismos instantes de dicha, lloraba aquella mujer, que exteriorizaba sus sentimientos todos, con las perlas que brotaban como rocío de su alma.

Por eso, las infundadas y ya desmentidas noticias que nos trajera el cable, causaron aquí tantísima impresión.

No concebía nadie en alma tan candorosa, resolución tan enérgica.

Y las cartas que llegan hoy a sus familiares confirman la nueva, de que su intoxicación debióse a la mera casualidad.

Una palabra inglesa—Ptomaine — intraductible a nuestro idioma, da a comprender que la señorita Guiteras, ingirió algún alimento en descomposición, cayendo fulminante en un síncope, del que volvió para morir días después.

Considero justa esta aclaración.

Por que me duelo de, conociendo a Laura haber dado crédito a la absurda y desdichadísima nueva del cable.

Para el doctor Alberto Guiteras, y para sus hijas, presas hoy en su santo dolor, de la más honda desesperación, van estas líneas de mi condolencia.

LA SRA. VIUDA DE HORTA

Isolina Burgos.

Sufrió el viernes una caída en su residencia de la Playa, que alarmó en los primeros momentos grandemente a sus familiares.

Llamado el doctor Luis A. Cuní, médico de la casa, asistió desde un principio a Isolina, quien hoy se halla bastante aliviada, y es general creencia que no ha habido fractura en el accidente.

Sorprenderá la noticia a su hija la señora de Sigarroa, que en vacaciones de Semana Santa se encuentra en Jacksonville, junto a su hijo Humberto, cadete de la Military Academy de aquella ciudad, a su regreso a Cuba, que será pasado mañana martes.

Cuán lamentable el caso.

JOSEITO GONZALEZ

Un caso doloroso.

Así el del fallecimiento del estimado joven, que sucumbiera anteayer noche, víctima de una embolia.

Director de ese conjunto musical «La Gloria Matancera» gozaba de simpatías y afectos en todos nuestros círculos sociales.

No ha mucho, cuando aquella inolvidable fiesta del Tennis, en que alternó su jazz, con la orquesta Palau, prodigué a González y sus compañeros en estas mismas «Matanceras» los más sinceros y justos elogios.

Para que fuera más dolorosa su muerte, ocurrió esta cuando precisamente todo sonreía a Joseito, todo era halago, dicha y felicidad a su alrededor. Joven y entusiasta, decidor, tesonero y firme en sus propósitos, labrábase un porvenir y un mañana risueñísimo.

Acoja Dios en su seno el alma del infortunado joven y sea para sus deudos todos mi pésame sentidísimo.

UN GRAN BAILE

El sábado once.

Lo ofrecerá a sus asociados, la progresista institución «Unión Club» de Coliseo, que preside el doctor Feliciano Ibarguen.

Tengo en mi mesa una galante esquela de convite para esa gran fiesta.

Que amenizará según reza la cartulina, la afamada orquesta de Jacobito Solar, el aplaudido y siempre exaltado conjunto musical de la Perla del Norte.

La bella Cárdenas.

ENFERMO

El Secretario del Gobierno.

Guarda cama desde hace días con altas fiebres, el Lcdo. Luis A. Herques y Govín, Secretario del Gobierno Provincial de Matanzas.

Su dolencia lo aleja de Palacio, cuando más útil ha de ser al nuevo Gobernador señor Israel Pérez, de cuya toma de posesión, di cuenta en esta sección, en su oportunidad.

Hacemos votos por el restablecimiento del Lcdo. Herques.

EL CASINO

De fiesta hoy.

Se celebra en la hispana sociedad, el domingo de Resurrección, con un gran baile, que fué tradición siempre de aquella casa, y que hoy parece renacer como en el Liceo.

La orquesta del maestro Aniceto Díaz, tendrá a su cargo el programa.

La misma que en el baile de anoche en el Liceo, estrenó tan bellos danzonetes, que fueron tan aplaudidos.

A la reseña del baile de hoy en el Casino, como a la del de ayer en la casa cubana, me obligo en las «Matanceras» de mañana.

VIAJERAS

Despedidas.

La primera para Esther Morales de Pagés, que embarcó ayer para la capital donde pasará una temporadita junto a sus padres los esposos Morales-Domínguez.

La acompaña su hijo Hectico, mi simpatiquísimo y gentil vecinito.

También despediré a Benilde Peralta de Algarra que hace sus preparativos para una temporada en San Miguel de los Baños, el Vichy cubano.

Y de aquel mismo balneario saludaré a los esposos Cuní-Rodríguez Maribona que regresan hoy a Matanzas, para asistir mañana a las bodas González Camejo-Rodríguez Maribona.

EN LA INTIMIDAD

Las bodas Núñez-Toboas.

En el seno de la familia, solo entre los más allegados a ambos contrayentes y sus más íntimos amigos, tuvo efecto el sábado el enlace de la bella señorita Alicia Toboas, belleza neopoblana de las más esplendentes y el caballeroso comandante José Ramón Núñez, conocido político matancero.

Presidente del Ateneo y Alcaide de la Cárcel José Ramón, disfruta aquí, de afectos bien conquistados y la más alta estima.

Ante el Juez del Sur, rubricaron esos novios, el acta que para siempre los deja unidos por la dulce cadena del matrimonio.

Dieron fe de la ceremonia el senador electo Juan Gronlier y el Gobernador de la provincia Israel Pérez.

Para la Habana partieron los recién casados, en la gloria de su amor en la apoteosis de su inmensísima felicidad.

DONATIVOS

Otro de que dar cuenta.

Viene de la Habana, y aunque firmado el check, se me pide la no publicidad del donante.

Es hijo de Matanzas.

Y como los que hasta hoy correspondido a mi súplica, un alma buena, un noble corazón.

Gracias.

EL DR. ENRIQUE CUELLAR

En Manrique 76.

De regreso de Europa, donde visitara los más famosos hospitales, ha reanudado sus consultas el joven oculista, que disfruta de clientela magnífica.

Casado Cuéllar con una matancera a quien tanto estimo como Virginia González Rebull, aprovecharé para decir que el Sub-director del Hospital Mercedes, ha introducido los últimos adelantos, en su gabinete de la calle de Manrique.

Pocos en Cuba lo igualan.

LA ULTIMA NOTA

Acuses de recibo.

A Julio Colom, a María Josefa Biosca viuda de Tamargo, Tomás Bordenave, a Rubén Artamendi y Feliciano Ibarguen que me envían sus direcciones.

Faltan muchos aún por contestar.

Un nuevo ruego para que no dejen de hacerlo, facilitándome así la labor del Album de familias matanceras que me propongo hacer.

Manolo Jarquín.

por los nuevos y lujosos vapores gemelos

CONDE GRANDE y CONDE BIANCAMANO de la LLOYD SABAUDO LINE.

Dos salidas mensuales del puerto de New York a Gibraltar, Nápoles y Génova, haciendo la travesía en 6 días y medio.

Excelentes combinaciones ferroviarias entre Gibraltar y las principales ciudades de España.

Diríjase a:

A BONA & COMPANY

Agentes Generales,

O'Reilly 1. — Habana.

Todo Hombre Moderno Necesita Una Educación Comercial.

Envíe su hijo a la Escuela Comercial de Eastman, que es la más antigua institución de su clase en los Estados Unidos.

Muchos de los elementos representativos de los grandes negocios en Norte América, han recibido su educación comercial en este famoso instituto.

Aquí se prepara la mente del muchacho para la agudeza y la rapidez que exigen los negocios modernos, y se les desarrolla el cuerpo, por medio de deportes, para que resista mejor las acometidas de las enfermedades y esté física y mentalmente preparado para la lucha por la vida.

El costo de esta Escuela es moderado.

Eastman School of Business Administration, Poughkeepsie, Nueva York, E. U. A.

Fundada en el año 1859

2

BANCO DE VIZCAYA

GRAN VIA, 1.--BILBAO

CAPITAL AUTORIZADO	PTAS. 100.000.000
CAPITAL SUSCRITO	PTAS 60.000.000
RESERVAS	PTAS 50.000.000

Sucursales en:

MADRID (Nicolás Ma. Rivero, 5 y 10), BARCELONA (Paseo de Gracia, 8 y 10), VALENCIA (Bajada de San Francisco No. 5), SAN SEBASTIAN (Avenida de la Libertad 10), VITORIA, (Prolongación de la Calle de San Prudencio), TARRAGONA, (Méndez Núñez, 12 bajo) ALICANTE, Paseo de los Mártires ZARAGOZA Plaza de la Constitución, 4, CASTELLON DE LA PLANA (en instalación) Alcalá de Henares, Alcira, Algemesí, Algorta, Amorebieta, Aranjuez, Baracaldo, Bermeo, Briviesca, Burriana, Calahorra, Carcagente, Castro Urdiales, Cullera, Denia, Desierto-Erandio, Durango, Elbar, Elizondo, Gandía Gavá, Guernica, Haro, Irún, Játiva, Lequeitio, Liria, Marquina, Martorell, Medina de Pomar Miranda de Ebro, Ondárroa, Onteniente, Portugalete San Baudilio de Llobregat, San Feliú de Llobregat, San Julián de Musques, San Miguel de Basauri (Dos Caminos), San Sadurni de Noya, Sagunto, Santo Domingo de la Calzada, Sestao, Sueca, Tolosa, Utiel, Valmaseda, Vendrell y Villanueva y Geltrú.

Pagamos y emitimos cheques de todo el mundo.

Curso de ELECTRICIDAD GRATIS Sin Costo Adicional

Aprenda Radio Y TELEVISION

Sea Ud. experto en Radio y gane un buen sueldo. Yo lo preparo en su casa para un empleo que requiera todo su tiempo o sus ratos libres solamente. No se necesita experiencia previa. Gane mientras aprende. El Radio es el negocio de crecimiento más rápido en el mundo. Immediatamente se necesitan hombres preparados para el Servicio, Reparación. Instalación y Ventas de Radio. Proporciono a Ud. Servicio de Empleos gratis.

Television y Peliculas Parlantes

Yo instruyo a Ud. en todas las ramas del Radio e incluyo Televisión—el desarrollo mas nuevo del Radio; Películas Sonoras y Radio de Aviación.

Envíe el cupon ahora y recibirá ejemplar GRATIS de "Sus Oportunidades en Radio"

También detalles de mi interesantísima enseñanza a domicilio y 8 grandes equipos de Partes de Radio que le envío a Ud. gratuitamente. También mi Curso de Electricidad Práctica que doy a Ud. GRATIS.

Envíe el cupon Ahora

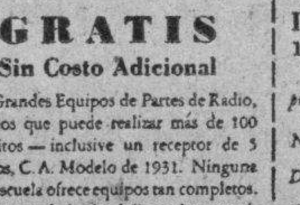

GRATIS

Sin Costo Adicional

8 Grandes Equipos de Partes de Radio, con los que puede realizar más de 100 circuitos — inclusive un receptor de 5 bulbos, C. A. Modelo de 1931. Ninguna otra escuela ofrece equipos tan completos. Ud. "aprende haciendo" con los experimentos prácticos que le enseño a hacer

Gratis Prospecto Sobre RADIO

INSTITUTO DE RADIO, C. H. MANSFIELD, Pres.

1031 So. Broadway, Los Angeles, Calif., E. U. A.

Remítanme su libro gratis y detalles referentes a su instrucción que prepara para buenos empleos en la industria de Radio.

Nombre ______ Edad ______

Domicilio ______

Ciudad ______ Edo. o Prov. ______ País ______

Anúnciese en el DIARIO DE LA MARINA

EL PIROTECNICO VALDES FUNES FUE PUESTO OTRA VEZ EN LIBERTAD, AYER

En la tarde de ayer el Juez de Instrucción de la Sección Quinta, procedió a dejar en libertad, sin fianza, al pirotecnico Antonio Valdés Funes Manresa, natural de la Habana, de 36 años de edad, el que desde el día primero se encontraba detenido en el Vivarc, bajo la acusación de amenazas de muerte, hechas por su esposa Josefina Sánchez Acuña, que esta separada de él desde hace más de dos años.

Josefina Sánchez, en el acta que se levantó en la Sección de Expertos, el día que ordenó el arresto de Funes, dijo que éste en diversas ocasiones la había amenazado con matarla, mostrándole para ello un revolver, debido a que ella se negaba a volver junto a él, porque la maltrataba de obras.

La resolución del Juez Pichardo, dejando en libertad al acusado, se debió a los pocos cargos que habían contra él mismo.

SIRVIENTE INTOXICADO

En la Casa de Salud ««La Benéfica»», fué asistido de una grave intoxicación, el empleado de la misma, Angel Barrio Orona, de 28 años, vecino de la mencionada Quinta, quien ingirió equivocadamente un tóxico por un sulfato de sosa, en el cuarto de curas de aquel establecimiento benéfico.

En el Matadero Industrial, se produjo una contusión en la cabeza, al caer al suelo, el matarife Felipe Romero Zuñiga, vecino de Emna 12.

Dr. J. A. HERNANDEZ IBAÑEZ

CIRUJANO UROLOGO DE LA ASOCIACION DE DEPENDIENTES

Enfermedades Venéreas; Vías Urinarias; Endoscopia y Cirugía de las Vías Urinarias. Consultas: Neptuno número 78, esquina a Manrique. De 11 a.m. a 1 p.m., y de 4 a 6 p.m. Teléfono A-5469. Habana.

MARCAS Y PATENTES

Ricardo Moré

(Ingeniero Industrial)

EX-JEFE DE LOS NEGOCIADOS DE MARCAS Y PATENTES.

SARATILLO 7. TELEFONO A-6439

APARTADO DE CORREOS 796

Se hacen traducciones técnicas y legales del inglés al español.

DR. P. M. SOUZA

Garganta, Nariz y Oídos, Hospitales de New York, Viena, Budapest, Habana. San Lázaro 226, de 2 a 4.

FARMACIA DROGUERIA DE "JOHNSON" DE TURNO LOS LUNES Obispo No. 30 TELEFONO-A-2129.

LA MAYOR

35 EDIFICIOS 700 EMPLEADOS

SARRÁ

DROGUERIA

ABIERTA TODOS LOS DIAS

TODA LA NOCHE LOS MARTES

A-8026 A-3641

FARMACIAS DE TURNO

DOMINGO

HABANA

Calle y número	Teléfonos
Antón Recio 30	A-3377
Estrada Palma y Trocadero	M-5052
Avenida S. Bolívar 109.	M-4188
Villegas 33	M-4030
General Silverio Sánchez Figueras 33	M-5190
Bartolomé Masó 48.	U-6818
Avenida de la Independencia y Avenida Menocal.	U-6808
Zenea y Oquendo	U-6924
Zenea 91	M-4160
José de San Martín y R. M. Alonso	U-6969
Avenida de la República y General Aranguren	M-4486
Habana 187	M-4604
General Carrillo 172.	U-7077
Benjumeda 7	U-6912
Miguel Aldama 68	M-4077
Espada y 27 de Noviembre	U-6253
I. Agramonte 36½	M-4598
República del Brasil y Mercaderes	A-6413
Máximo Gómez 246.	M-5086
Castillo 6 esquina a Santa Rosa	M-4655
Tenerife 74	M-5121
V. Ruiz Luzuriaga 24	M-5193

VEDADO

Calzada 84 entre A y B.	F-6271
Calle 23 y G	F-6119
Calle 17 esquina a 20	F-6282
Calle 9 esquina a 1	F-6161

VIBORA

10 de Octubre núm. 695	I-7678
y	I-7559
San Francisco y Buenaventura	I-7518
10 de Octubre y Vista Alegre	I-1234
y	I-7100

JESUS DEL MONTE Y SANTOS SUAREZ

Rodríguez y Dolores	I-7613
10 de Octubre 383	I-7469
Santos Suárez 10	I-7332
Juan Delgado y Lacret	I-7755
Serafines y Flores	M-4845

LUYANO

Santa Ana y Guasabacoa	I-7739
J. Alonso e Infanzón.	X-2371

CERRO

Palatino y Atocha	I-7719
Vista Hermosa 14 esquina a La Rosa	I-7600
Calzada del Cerro 859	I-7486

Nota.—Este grupo deberá prestar el servicio público todo el día y la noche de los domingos siguientes: Enero 11; Febrero 22; Abril 5; Mayo 17; Junio 28; Agosto 9; Septiembre 20; Noviembre 1 y Diciembre 13.

M.E.C.D. 2016

GENER

Si lo que usted quiere es un buen cigarro, aromático; bien hecho y bien presentado, GENER lo tiene. No hago más pruebas. No busque inútilmente. Lo que usted desea cuando compra hoy uno y mañana otro solamente se lo puede dar GENER, que elabora cigarrillos con tabaco de sus famosas vegas del Hoyo de Monterrey

PRESIDENTES DE GENER

14 ovalados gruesos superiores a cualquier otro cigarro.

FOMENTO Y FABRICACION

Invierta en nuestros Bonos de Primera Hipoteca, 8% interés.

ADMINISTRADOR: S. C. SARDIÑA
Edificio Banco Gelats.

¡GANGA! $ 1.25 SEMANAL

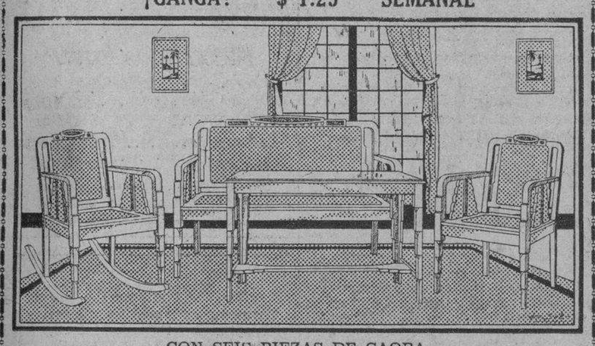

CON SEIS PIEZAS DE CAOBA
«LA PROTECTORA»
CAO Y OTERO
Muebles a plazos y en alquiler. Belascoain 68 y 99½, Telf. U-3145.

HOMENAJE DE CARIÑO DE LOS DENTISTAS AL DR. FRANCISCO M. FERNANDEZ

Le fué ofrecido ayer un almuerzo de despedida. Los discursos

En el Hotel Roma, los odontólogos que prestan servicios en la Secretaría de Sanidad y Beneficencia ofrecieron ayer un almuerzo de despedida al doctor Francisco María Fernández, quien hasta hacía dos horas había ocupado aquella Cartera.

Invitados de honor fueron a este acto los doctores Rodríguez Barahona, nuevo Secretario y Fernando Rensolí y Machado, Director de Sanidad, excusándose el primero por tener un compromiso anterior.

Presidieron los doctores Fernández, Rosa Garí, Rensolí, Humberto Cuéllar del Río, Enrique Cuéllar y señores Arquímedes Recio y Zayas Bazán, Alfredo Gatell Pichardo y G. Santa Ana.

Hicieron uso de la palabra los doctores José María Otero y José Reyes Marrero, quienes se expresaron de manera elocuente, con grandes muestras de agradecimiento para el doctor Fernández que en todo tiempo le ha prestado especial atención a los odontólogos, instalando dispensarios en toda la República para beneficio de los niños pobres y creado el Negociado Central de Odontología.

El doctor Fernández agradeció el homenaje pronunciando un sentido discurso.

Después hablaron el doctor Rensolí y el señor Arquímedes Recio, quienes significaron su complacencia por el acto celebrado.

ESTADO DEL TIEMPO

NOTA DEL MEDIODIA DEL SABADO

Ligera depresión en la parte central del Golfo de Méjico, extendiéndose las bajas presiones en una faja estrecha hacia el Nordeste hasta Canadá. En el resto de los Estados Unidos, parte Norte de Méjico y en el Atlántico en general hay altas presiones con buen tiempo.

PRONOSTICO PARA EL DOMINGO

Mitad occidental: Tiempo variable. Ligero descenso en las temperaturas. Vientos moderados a frescos variables.

Mitad Oriental: Buen tiempo.—Vientos del Nordeste al Sur moderados a frescos.

Observatorio Nacional.

TEMPERATURAS LOCALES

Durante las últimas veinticuatro horas se han registrado en la Habana las siguientes temperaturas en centígrados:

Máxima	33.0
Mínima	21.2
Media	27.1

En Ropa Interior ¡UNA!

VITI

DESPUES NINGUNA

Byzance

Perfume unico elaborado en los Laboratorios de la afamada Perfumería

Grenoville de Paris

Este modelo de presentacion sencilla conviene a las personas que tienen ya los modelos de lujo - Se hace en 5 tamanos : 1/8 litro - 1/4 litro - gran modelo - y modelo grandisimo - Pidalos en todas las buenas casas.

Parfumerie Grenoville
42, Rue de Paradis, Paris (France)

CHARLAS FEMENINAS

Por Leonor Martínez de Cervera

PREOCUPEMONOS DE LOS NIÑOS

La parte más bella de la humanidad son los niños que tanto nos deleitan con sus adorables sonrisas y sus encantadores balbuceos. No hay nada tan atractivo como un chiquillo saludable que ría gozoso. Y su risa semeja rayo de sol, brisa primaveral que saturan de dicha las almas de los que la contemplan porque la risa alegre y argentina de los pequeñuelos ahuyenta la tristeza y, aun en medio de las mayores penas hace brotar la sonrisa en nuestros labios. ¡Es tan sugestiva y contagiosa la risa de los niños!

¡Qué triste es en cambio, ver a un chiquitín con su carita pálida y huraña! Hondamente doloroso es ver llorar a un niño porque presentimos que, a está enfermo, o en su almita infantil, en la cual sólo debe haber alegrías, se desarrolla íntima tragedia que la ignorancia de los que lo rodean no comprenda.

Pero más doloroso es observar lo poco que se preocupan las naciones que aspiran a ir a la cabeza de la civilización, de esos inocentes seres que tantos cuidados necesitan. Causa horror leer las estadísticas que acusan ese criminal abandono, pues son innumerables los niños que mueren por falta de verdaderos cuidados.

El corazón menos sensible se llena de pavor al visitar a esas casas en donde yacen hacinados los que no pueden pagar un alquiler que les permita vivir con un poco de holgura.

En esas antihigiénicas casuchas habita infinidad de familias con sus hijos que desde que nacen, empiezan a respirar un aire malsano, presenciando más tarde, apenas abren los ojos a la vida, escenas impropias para sus tiernas almas.

Y ¿cómo es posible que las niñas puedan desarrollarse normalmente en ese ambiente. Las enfermedades y los vicios hacen presa en ellos y, los que no mueren en temprana edad viven después una vida infeliz enfermos de cuerpo y alma, pues al primero lo depauperan los padecimientos adquiridos en la infancia o tal vez heredados de sus progenitores que, desgraciadamente, fueron criados en la misma forma, y a la segunda la degeneran los malos ejemplos que esa vida en común y en hacinamiento, les presenta.

Si los gobiernos dedicaran un poco más de atención a su pueblo respectivo, con seguridad que desaparecería tanta miseria de la tierra. Para ayudar a conseguir la realización de este hermoso ideal, bastaría con que se construyesen muchas casas sencillas, pero **habitables**, pasando éstas después a la propiedad de sus moradores mediante una módica cantidad mensual. Esto además de contribuir al bienestar de las clases pobres, estimularía el ahorro, pues para tener una casa cómoda y propia, el trabajador economizaría lo que gasta en diversiones y placeres frívolos, a fin de mejorar el hogar que sabe será suyo.

Y si al mismo tiempo se ocupasen de instruir a las madres que por falta de recursos o de tiempo no hayan podido adquirir conocimientos necesarios para saber criar a sus hijos, difundiendo entre ellas nociones de puericultura y maternidad por medio de conferencias y folletos como el que tiene publicado el Dr. José Sigarroa, que por su claridad y sencillez está al alcance de todas las mentes, se daría un gran paso de avance en pro de la verdadera civilización. Entonces la mortalidad infantil quedaría reducida a la inevitable, y los niños se criarían saludables siendo después hombres y mujeres útiles y dignos llenos de nobles aspiraciones y sin odios ni rencores para una sociedad que nada quiso hacer para mejorar sus vidas. Una persona llena de salud es, generalmente, optimista y rara vez se albergan en su pecho sentimientos indignos.

Cuando surjan hermosas barriadas con modestas y lindas casitas en las cuales reinen la paz y el bienestar, desaparecerán las luchas sociales que, casi siempre, nacen de la natural desesperación del que careciendo de todo, ve que otros derrochan mucho más de lo que él necesitaría para vivir tranquilo con los suyos.

¿Llegará por fin el día en el cual los gobiernos se den cuenta de que su verdadera misión es la de velar por la vida y la felicidad de sus pueblos? ¿Se llegarán a dar cuenta de que no es aprendiendo a destruirse con el mayor refinamiento y dejándose arrastrar por las pasiones, como se hacen grandes y prósperos los países? ¿Comprenderán al fin, que sólo ayudando a mejorar física y moralmente a la humanidad alcanzarán las naciones su máximo grado de progreso?

Quiera Dios que así sea y que por amor a los niños, esos encantadores capullos que la indiferencia marchita tantas veces, luchen todas sin desmayar hasta conseguir mejorar sus vidas. ¡Es tan dulce, tan seductora la sonrisa alegre y candorosa de un niño saludable e inocente!

SUBSTANCIAS AL PARECER PARA EXPLOSIVOS SE HAN OCUPADO POR LA SECRETA

En la nave situada en Armas y Concepción, donde hace días fue sorprendida la redacción de la revista «Alma Mater», el inspector de la Secreta, señor Domínguez, procedió a la ocupación de infinidad de sustancias al parecer para explosivos. Con lo ocupado se le dió cuenta al Juez de Instrucción Quinta, quien remitió al Laboratorio de química, las sustancias ocupadas, para su análisis.

En esta causa, prestó declaración la señora María de la Cruz, vecina de aquel lugar, quien dijo que la nave le había sido alquilada por un joven nombrado Carlos Castro, el que solamente le dió un mes de fondo.

EL SUCESO DEL PUENTE DE AGUA DULCE

El capitán Cert, al mando de la 11 Estación, compareció ayer ante el Juez de la Quinta, con el fin de prestar declaración, sobre el suceso ocurrido noches pasadas en el Puente de Agua Dulce, en el que perdió la vida Luis González, a manos de Florencio Nibot.

Dicho capitán, expuso que el cuchillo con el cual trató de agredir Luis González a su contrincante Nibot, el lo había hallado junto a una cerca que existe en Puente de Agua Dulce y Línea del Ferrocarril.

UNA CAIDA

José Gómez Puga, vecino de Zapata 1, fué asistido de contusiones graves por la cabeza, que sufrió en la relojería sita en Concha e Intanzón, al caer al suelo.

PROCESADOS

Ayer fueron procesados por el Juez de Instrucción de la Sección Quinta, Angel González, por estafa con $500; Obdulia Fleites, por hurto, con fianza de 500 pesos.

PIESILOIDE

Pida tipo TAXI lo único que cura, van a subir, «Oigalo bien» ahora 25 cts. Por correo o teléfono a 40 cts. Villegas 50, J. FRIAS ALFARO, Callista.

CHALET en venta a PLAZOS

Calle 12 entre Avenidas 5a. y 6a.-Reparto "Ampliación de Almendares".

VISITELO HOY. Hay un encargado en el mismo.

LLEGO EL MOMENTO DE COMPRAR

Precio $12.500

Entrada $2.500 - Plazo $125.00

MENDOZA y Ca.
OBISPO 63

En el Corazón de la Habana

HOTEL ROOSEVELT
Amistad y San Miguel
Telf. M-9822
M-9823

HABITACION
BAÑO PRIVADO
TELEFONO
DESAYUNO
ALMUERZO
COMIDA EN EL ROOF GARDEN
MUSICA

2 Personas A $40 Mensuales

A SUS ORDENES

Cremería de Ward

Compre Su Leche Procedente de Una Empresa Digna de Su Confianza. Una Prueba de Leche Ward Le Convencerá "Que Nosotros Somos Los Indicados"

Después de Visitar Nuestra Finca, y Ver Los Métodos Ud. Esparcerá Las Noticias Entre Sus Amistades

M.E.C.D. 2016

EL INTERCAMBIO CUBANO CANADIENSE

ESTA sobre el tapete la prórroga y conversión en tratado comercial del «modus vivendi» concertado entre Cuba y el Canadá en 1909 y renovado en 1929 por dos años y que vence en noviembre de este año.

El problema es sumamente importante, debido a la conveniencia y a la necesidad de aumentar las relaciones comerciales entre ambos países.

La Comisión Técnica Arancelaria se está ocupando del asunto. El enviado especial del Canadá, que estuvo aquí cambiando impresiones y recogiendo datos, ha regresado a su país para exponer a su gobierno las conclusiones a que ha llegado durante su estancia en Cuba. Nuestro gobierno está ahora esperando las proposiciones concretas del Canadá.

El problema de las relaciones comerciales entre Cuba y el Dominio Británico es de gran interés para nuestros productores de tabaco, azúcar y frutas y para los fabricantes de rones y licores.

Para estudiarlo convenientemente hay que tener en cuenta algunos datos de hecho, o sea las realidades estadísticas actuales del intercambio comercial entre ambos países.

Nuestras exportaciones de azúcar refinado al Canadá, que se redujeron a cero, fueron gradualmente subiendo hasta 15.617 toneladas cortas en 1929 y 19.396 en los primeros nueve meses de 1930. Al mismo tiempo, el azúcar crudo que hemos exportado al Dominio, ha bajado constantemente de 226.883 toneladas cortas en 1925 a 40.857 en 1929 y 7.603 en los primeros nueve meses de 1930. La razón de la merma en nuestras ventas de crudos se debe atribuir a la fuerte oposición de grandes intereses refinadores canadienses contra las importaciones de refinados y a su renuncia a comprar nuestros crudos. Disminuyendo nuestras exportaciones de refinados, los refinadores canadienses volverán a ser nuestros buenos compradores de crudos y podrá Cuba tener en el Canadá un mercado consumidor de unas 200,000 toneladas.

El Canadá ha importado en 1928 y 1929, respectivamente, $43,859.239 y $42.723.281 de ron y otros licores. El ron cubano exportado al Dominio ha alcanzado sólo un valor de $93.644 en 1928 y de $77.703 en 1929. La reducida participación de nuestros productos alcohólicos en las importaciones canadienses se debe a la falta de iniciativa y de buenos métodos comerciales de nuestros productores y exportadores.

El Dominio nos ha comprado en los años de 1927 a 1929, tabaco y sus productos por valor de $1.114.000 $1.005.000 y $75.000, respectivamente, con una merma constante, que resultará aún más notable cuando se conozcan las cifras en 1930. Nuestras exportaciones de tabaco en rama y puros podrían aumentar considerablemente si nuestros almacenistas y cosecheros tuvieran representantes expertos en el Canadá. En cuanto a los cigarrillos, es preciso que nuestros fabricantes se resuelvan a producirlos de calidad adecuada al clima y a los gustos de los canadienses. Hasta ahora el Canadá no nos ha comprado ninguna cantidad.

Nuestras ventas de piña al Canadá han subido constantemente, de un valor de $6.135 en 1924-25 a un valor de $89.315 en 1929-30. La piña y otras frutas frescas en estado natural entran libres de derechos y están exentas del impuesto canadiense de consumo o venta. Al igual que el tomate, la piña podría venderse en mayores cantidades si hubiera transportes directos suficientes y económicos entre Cuba y el Canadá.

Esta es la situación de nuestras exportaciones principales al Canadá.

Las exportaciones de los dos principales productos del Canadá a Cuba, desde la primer reforma de nuestros aranceles en sentido proteccionista, efectuada en 1927, han ido bajando sensible y constantemente.

Nuestras compras de papas canadienses, por causa de los altos aranceles y al aumento de nuestra producción, han bajado muchísimo en los últimos tres años. También ha bajado considerablemente nuestra importación de bacalao canadiense.

Las gestiones iniciadas por el gobierno canadiense y que culminarán próximamente en proposiciones concretas, tienden, precisamente, a obtener ventajas para la exportación de estos dos productos.

En otras palabras, ya sabemos lo que el Canadá nos pedirá, pero no conocemos aún lo que está dispuesto a concedernos.

De todos modos, en los datos que hemos expuesto se puede encontrar la base para varias concesiones mutuas, beneficiosas para ambos países, sin olvidar, naturalmente, que nuestra política arancelaria, francamente proteccionista ha dado muy buenos resultados, porque ha estimulado fuertemente la producción agrícola en Cuba, y que no puede ser abandonada.

Las gestiones canadienses pueden constituir una gran oportunidad para la completa revisión del «modus vivendi» y su conversión en un bien estudiado tratado comercial, que sirva para aumentar, con conveniencia mutua, el intercambio comercial entre Cuba y el Canadá.

BOLSA DE NEW YORK

Abril 4 de 1931.

Recibida por el hilo directo de Mendoza y Compañía.

	Cierre
Adams Express	19¾
Advance Rumely	9
Air Reduction	93
Alaska Juneau	12½
Alleghany Corporation	8⅞
Allied Chemical	137
Allis Chalmers	34
American Bank Note	56
American Beet Sugar	—
American Can	122¾
American Car Foundry	—
American For. Pow	39¼
American Ice	—
American International	18¾
American Locomotive	25¾
American Metal	—
American Power Light	52¼
Amer. Roll Mills	31¾
Amer .Safety Razor	—
American Smel. & Ref.	45¾
American Steel Foundry	24⅞
American Sugar Ref	—
American Tel and Tel	189⅜
American Tobacco B.	121
American Water Works	60¼
American Radiator	18¼
American Tobacco A	117⅞
Am. Bosch Mag	—
American Woolen	—
Anaconda Copper Minning	33⅛
Andes Copper Min	—
Assd Dry Goods	—
Atch. Top. & Sta. Fe	181½
Atl. Coast Line	—
Atlantic Ref	17¾
Auburn Auto	258
Aviation Corp Dela	—
Baldwin Locoomtive	24¾
Baltimore and Ohio	73¼
Barnsdall A	11
Bendix Aviation	21
Best & Co.	42¼
Bethlehem Steel	58⅛
Bohn Alum	38⅛
Borden Co	73¾
Briggs Mfg Co.	19¾
Brook. Man Tran.	63¾
Byers (A. M.) Co.	49¾
Calif. Packing	38¼
Calumet & Arizona	—
Calumet & Hecla	—
Canada Dry	35¼
Canadian Pacific	40⅛
Case (J. I.) & Co.	96
Cerro de Pasco	23¾
Chesapeake & Ohio	40¾
Chic. & N. W.	36
Childs	—
Chi. Gt. West comunes	—
Chi. Gt. West prefs	23
Chi. Mil. & St. Paul com.	—
Chi. Mil. & St Paul pref.	9⅝
Chic. Rock I. & Pac	57
Chrysler Motors	21½
Coca Cola	157½
Colorado Fuel	21¼
Columbia Gas	39
Columbia Grapophone	11⅛
Congoleum Nairn	11¼
Congress Cigar	—
Cons. Cigar com	—
Consolidated R. R. of Cuba	34
Consolidated Gas	99¾
Continental Baking A	18½
Continental Motors	—
Continental Oil	9
Continental Can.	58½
Corn Products	80⅝
Crucible Steel	—
Cuba Company	4¾
Cuban American Sugar	—
Cuban Cane Suga rcom	—
Curtiss Wright	4
Columbian Carbon	79½
Coty Inc	12¼
Davison Chemical	16
Delaware & Hudson	—
Delaware Lackawanna	75
Drug Inc	73¾
Du Pont	96¾
Eastman Kodak	164
aton Axle & S.	18⅛
Electric Auto Lite	63½
Electric Power Light	51⅜
Electric Bond & Share	48
Erie	27½
Foster Wheeler	49¾
Fox Film	32¾
Fisk Tire	—
Freeport Texas	38½
Gen. Amer. Tank	68½
General Asphalt	29¾
General Cigar	—
General Electric	47¾
General Food	53
General Motor	43⅞
Gen. Ry. Signal	—
Guillette Safety Razor	30¾
Gimbel Bros	5¾
Gold Dust	39½
Goodyear	44⅞
Goodrich	17⅛
Graham Paige	4⅝
Gt. West Sugar	10⅞
Granby Copper	—
Great Northern	61¾
Hershey Chocolate	99
Houston Oil	51
Houston Oil New	11½
Hudson Motor Co.	20¾
Huppmobile	9¾
Illinois Central	68½
Indian Rfg	—
Independent Oil & Gas	—
Interborough R. T.	26½
Int. Cement	45½
International Combustion	2⅞
Int. Harvester	52¼
International Nickel	17⅝
Inter Tel & Tel	32⅞
Johns Manville	67¼
Kansas City Southern	—
Kelly Springfield Tire	2⅜
Kennecott Copper	24⅜
Kolster Radio	⅝
Kroger Grocery	30½
Lambert	—
Lehigh Valley	—
Ligget & Myers	85¼
Lima Loco	25¼
Loews Inc	54
Lorillard	18
Louisville & Nashville	92
Mack Trucks	35⅛
Magma Copper	—
Marmon Motors	—
Mexican Seboard Oil	16½
Mo. Pac. com	—
Mid Cont. Pet	11⅛
Mo. Pac prefs	87
Montgomery Ward	23¼
Mo. Kan & Tex com	18⅜
Murray Corp of America	15
Nash Motors Co	36
National Cash Reg	28½
Nat. Dairy Products	47½
National Biscuit	80
National Power & Light	37⅛
Nevada Consol. Cop	10¾
N. Y. Central	107⅞
N. Y. New Haven & H.	80½
North American	77¼
Northern Pacific	—
Ohio Oil	13
Otis Elevator	49½
Otis Steel	12
Pac. Gas & Elec	51
Packard Motors	9⅛
Paramount Public Corp.	43
Pathé Exchange	3⅝
Pennsylvania R. R. Co	56⅝
Phillips Petroleum	9⅞
Pub. Ser. N. J.	88
Pullman Company	44½
Puerto Rico Sugar	12½
Pure Oil	8⅝
Radio Corporation	22
Radio Keith Orph. Corp	21
Reading Co	—
Remington Rand	12
Reo Motors	8¼
Republic Iron Steel	18⅝
Reynolds Tob B.	51¼
Royal Ducht	36
Safeway Stores	10
Schulte Retail Stores	55¾
Sears Roebuck	55¾
Seaboard Air Line com	¾
Shell Union Oil	6¾
Skelly Oil	8⅞
Simmons Company	16
Sinclair Oil Corp	11½
Southern Pacific	95½
Southern Railway	44
Spicer Mfg Co.	—
St Louis & S. Francisco	37⅛
Standard Brands	18½
Standard Gas & Elec	75
Standard Oil of Calif	43⅛
Standard Oil New Jersey	41⅞
Standard Oil Co. of N. Y.	21¼
Stewart Warner	16⅞
Studebaker Corp	23¾
Superior Oil	—
Texas Co	28⅛
Texas Gulf	49½
Texas Pac. Land	13¼
Tennessee Copper	—
Timken Roller	53¾
Tob. Prods A	—
Tob. Prods	3
Union Carbide	61¼
Uion Pacific	181¾
United Aircraft	32½
United Fruit	59½
United Gas & Imp	32⅝
United Corpration	25¾
Union Oil Cal	—
Uni. Cigar Stores	6⅛
U. S. Industrial Alcohol	42¾
U. S. Realty & Imp	—
U. S. Rubber	17⅝
U. S. Steel	140
Utilities Power and Light	26
Vanadium	62
Wabash comunes	14¾
Warner Bros Pic	11⅛
Warren Bros	39
Warner Quinlan	4⅝
Ward Baking B.	—
Western Maryland com	14⅜
Western Union	—
West Airbrake	32
West Elec	86⅜
White Motors	20
Willys Overland	6⅝
Woolworth	63⅜
Yellow Truck	12½

DESIGNADO EL SR. CIDRE COMO ADJUNTO EN LAS COMISIONES MUNICIPALES

La Cámara de Comercio Cubana enviará mañana una comunicación al Presidente del Ayuntamiento de la Habana, informando haber sido designado por dicho organismo el señor Cidre para que pueda ser escogido por el Ayuntamiento como adjunto en las Comisiones permanentes del Distrito Central.

MERCADO DE BONOS

NUEVA YORK, Abril 4.— (AP). El mercado de bonos careció de interés. Las transacciones en la mayoría de las emisiones estuvieron limitadas a cambio pequeños. Las obligaciones ferroviarias estuvieron, como de costumbre, más bajas, pero el resto de los valores tuvieron tendencia a subir.

Las ganancias que se registraron en el grupo ferroviario fueron pequeñas en general y en realidad fueron más en número las emisiones que perdieron terreno que las que lo ganaron.

Las obligaciones extranjeras experimentaron los efectos de la calma de hoy. Fueron numerosas las emisiones que solamente vendieron un bono en el día y en las demás no ocurrieron transacciones de ninguna clase. Las obligaciones del gobierno de los Estados Unidos cerraron más altas. Las ventas de la sesión de hoy consistieron en solo unos $100,000.

CLEARING HOUSE

Abril 4.

Las compensaciones efectuadas hoy entre los Bancos asociados al Havana Clearing House ascendieron a

$1,727,277.21

RESULTA FAVORABLE LA SITUACION ESTADISTICA MUNDIAL SOBRE AZUCAR

Los abastos mundiales de azúcar muestran un aumento neto de 923.000 toneladas sobre la cantidad correspondiente en esta fecha el año pasado, incluyendo la nueva zafra de Java y calculando una reducción de 900.000 toneladas en la producción mundial de azúcar de remolacha en la zafra de 1931-32. Si se deduce la parte de los abastos mundiales no disponible para la venta, o que solo tiene un efecto parcial sobre el mercado, como los de Rusia y la India, tenemos un déficit de unas 750.000 toneladas en relación con el año pasado. Si se experimentara un aumento del 3 por ciento en el consumo mundial de azúcar, el déficit ascendería a unas 1.160.000 toneladas.

Para cubrir este déficit hay una reserva de más de 2.000.000 de toneladas entre Cuba, Java y Europa. (Del Boletín semanal de estadística azucarera de la Dirección de Investigaciones Comerciales de la Universidad de New York.

MERCADO DE ACCIONES

NUEVA YORK, Abril 4.— (AP). Para ser la de hoy una sesión entre dos días festivos, las acciones no lo hicieron mal.

Aunque muchos operadores estuvieron ausentes, los que acudieron a la sesión parecían dispuestos a cubrir parte de sus bajas y las cotizaciones mostraron una mejoría general. Las ventas consistieron en solo 900,000 acciones.

Excepto que la posición técnica mejoró, hubo poca para el alza. Las operaciones de los centros industriales del acero acusan una baja en la actividad.

Algunos fabricantes de automóviles han anunciado que las ventas mejoraron en marzo, para Wall Street está más interesado en las perspectivas del mes en curso.

Las acciones de motores, estimuladas, sin embargo,, por las ventas, ganaron terreno.

Las tabacaleras estuvieron fuertes, avanzando la American más de 8 puntos. Ingersoll Rand estuvo fuerte.

Los articulos de primera necesidad han variado sus indices en distintos sentidos desde el primero de este mes.

Los cereales estuvieron fuertes hoy.

MERCADO DE GRANOS

ABRIL 4

TRIGO

	Cierre
Mayo	83⅛
Julio	62⅝
Septiembre	61½
MAIZ	
Mayo	61¾
Julio	63⅞
Septiembre	62⅜
AVENA	
Mayo	30⅞
Julio	31⅜
Septiembre	31⅛

N. GELATS & Co.

Habana BANQUEROS Aguiar 106-108

Vendemos cheques de Viajeros
Pagaderos en todas partes del mundo
y Cartas de Crédito Circulares
en las Mejores Condiciones.

"SECCION DE CAJA DE AHORROS"

Recibimos Depósitos en esta Sección Pagando de 3 por 100 Anual.
Todas estas operaciones pueden efectuarse también por correo.

NUEVO PERIODO DELIBERATIVO DEL DISTRITO, INICIASE EL DIA 6

Uniformes para los empleados comprobadores del Departamento de los Impuestos. Un proyecto de la Comisionada del Consejo

Mañana lunes, el primero del mes de abril en curso, dará comienzo la nueva legislatura para el Consejo Deliberativo del Distrito Central. Será la segunda de este organismo legisaltivo, sustituto o sucedáneo del anterior Cabildo Municipal o Ayuntamiento.

Como quiera que la Ley Orgánica de los Municipios continúa rigiendo en lo que a esta materia se refiere, precisa comenzar en este primer lunes de abril el nuevo periodo de sesiones.

En la reunión de mañana lunes sólo podrán los comisionados acordar el número de sesiones de que constará el periodo, así como los días y horas en que las mismas deberán de celebrarse.

Existe el propósito de que las sesiones ordinarias se lleven a cabo los lunes y miércoles, de cuatro y media a siete p. m.

Uno de los asuntos que con preferente atención tratarán los comisionados al Consejo en este periodo, es el que se refiere a la confecció del proyecto de presupuesto para el año económico de 1931 a 1932.

LOS PAGOS

Después de pagarse los sueldos y gastos de representaciones al Mayor de la Ciudad, señor Mesa y a los miembros del Consejo Deliberativo, dieron ayer comienzo los pagos al personal de las oficinas del Distrito Central, de los sueldos correspondientes al pasado mes de marzo.

FUERA DE LAS OFICINAS. LOS EMPLEADOS CESANTES

De conformidad con lo ordenado por el Alcalde Jefe del Distrito, los jefes de los departamentos prohibieron ayer que continuaran en sus puestos los empleados declarados cesantes y no artificados. Por este motivo era muy escaso el número de empleados que ayer trabajó en las oficinas del Distrito, ya que todavía no se ha llevado a cabo el cambio definitivo en lo que a personal se refiere.

INSPECTORES UNIFORMADOS

Se tiene el propósito por el Alcalde Jefe, disponer que los inspectores del Departamento de Impuestos dedicados a labores de comprobación y de notificaciones de apremios, trabajen uniformados, consiguiéndose de este modo evitar el que personas ajenas a la Administración sorprendan a los contribuyentes haciéndose pasar por funcionarios municipales.

PREPARACION DE BIBLIOTECARIOS

Varias comunicaciones ha remitido ayer al Alcalde el Director de la Biblioteca Municipal, señor Carricarte. En uno de ellos le trata de la visita hecha a la Biblioteca por la señora Eulalia Miranda, comisionada al C. Deliberativo, quien le pidió su concurso para el proyecto de que ella es autora, relativo a la creación de la Escuela para Bibliotecarios, la cual podría funcionar en el mismo local de la Biblioteca Municipal.

En otros de sus escritos el señor Carricarte participa que por no haber concurrido a su trabajo los empleados de la Biblioteca, ésta dejó de abrirse al público durante varios días; y en otros a la equivocación existente en designar la plaza que desempeña con el nombre de Bibliotecario Director y las de otros empleados de allí como estacionarios mecanógrafos.

PARA UNA EXPROPIACION

Se ha solicitado por el Juzgado de Primera Instancia del Sur certificado de la reclamación hecha al Municipio por el señor Ramón Fernández y Cuervo, por la suma de $1,696.00, por expropiación ed terrenos de su propiedad tomados para vía pública.

La certificación es necesaria para sustanciar el recurso presentado contra el Municipio, por falta de pago, por el señor Prendes.

LOS MAGISTRADOS ASESORES

Para resolver consulta del Presidente de la República, la Comisión de Magistrados Asesores ha solicitado nuevamente del Distrito Central, se le envíe el expediente donde conste la solicitud del señor Manuel Alea y del Collado, relacionada con la cesión de los terrenos en que se construyó el antiguo Cuartel de Madera.

TRASLADO DEL COBRO DEL UNO Y MEDIO POR CIENTO A LA ADUANA

La Cámara de Comercio de Cuba se propone insistir en dicho traslado y en que no se aumente ese tributo al siete y medio

La Cámara de Comercio Cubana se propone dirigir al Secretario de Hacienda una petición relacionada con el impuesto de 1 y medio por ciento, cuyo traslado para su cobro a la Aduana ha sido solicitado por varias corporaciones económicas desde hace tiempo.

En la citada solicitud se recuerda que la Ley de Emergencia Económica autoriza al Jefe del Ejecutivo para el traslado del cobro de dicho impuesto a la Aduana y a aumentar éste hasta un máximum de 7 y medio por ciento, y pedirá que el impuesto, al trasladarse su cobro a la Aduana, no sea aumentado hasta el límite autorizado por la Ley de Emergencia, sobre todo para los artículos de primera necesidad, cuyo precio debe encarecerse.

Hará notar que este impuesto, por ser indirecto, tiende a elevar los precios de las mercancías, y lo paga el público consumidor. Por tanto, sería prudente reducir la tasa al tiempo de establecerse el cobro en la Aduana, para evitar, que el consumidor, cuyo poder de adquisición se encuentra en la actualidad considerablemente reducido, pague un gravamen superior a su resistencia económica y el comercio de importación sufra, a la vez, los graves perjuicios que se derivarían de un mercado local siempre más limitado.

Tenemos entendido que el Presidente de la República, en vista de los argumentos que le expondrá la Cámara de Comercio Cubana, y que ya conoce desde hace tiempo, accederá al rápido traslado a la Aduana del cobro del 1 y medio por ciento, cuya tasa será aumentada en una cantidad inferior a la que le autoriza la Ley de Emergencia Económica.

HIJOS DE OLIMPIO PEREZ
BANQUEROS
Santiago de Compostela. Villagarcía de Arosa.
Cervantes 16. Méndez Núñez 8
CASAS ANTECESORAS:
Manuel Peresaenz; Hijos de Peresaenz; Olimpio Pérez;
Olimpio Pérez e Hijos.
Intereses que abonamos en cuentas de pesetas:
Disponible a la vista .. 2 %
" a tres meses .. 2½%
" a seis meses .. 3 %
" a un año .. 4 %
También abrimos cuentas en monedas extranjeras. Nos encargamos de la compra y venta de toda clase de valores en las Bolsas de España y del Extranjero, etc. Recomendamos que al solicitar los giros exijan que sean extendidos precisamente a nuestro cargo.

BANCO ASTURIANO DE INDUSTRIA y COMERCIO
OVIEDO
Capital suscrito .. Ptas. 10.000.000
" desembolsado .. id. 6.000.000
Fondo de Reserva .. id. 3.410.000
Sucursales y Agencias en Arriondas, Avilés, Carreña de Cabrales, Infiesto, La Felguera, Llanes, Mieres, Moreda, Salas, San Esteban de Pravia, Turón y Villaviciosa.
Operaciones de banca en general.
Caja de Ahorros Imposiciones a fecha fija.
Corresponsales únicos del Banco de Bilbao en Asturias
Pagamos giros de América a nuestro cargo y de nuestras Agencias y Sucursales por nuestra cuenta y por cuenta de aquel

EL MEJOR DE LOS PAPELES DE PRECIO ECONOMICO
Sométalo a esta prueba: Escriba! Borre! Vuelva a escribir!
y verá que no se corre la tinta. Exija siempre a su impresor
HIDALGO BOND
en la generalidad de sus impresos y quedará satisfecho.

COTIZACIONES

ABRIL 4

LA PESETA	EL FRANCO
española se cotizó al CIERRE del mercado a razón de	francés se cotizó hoy al CIERRE del mercado a razón de
9 PESETAS	25 FRANCOS
06.61	51
POR DOLLAR	POR DOLLAR

PARA FABRICAR NUEVO MERCADO

Una comisión labora por el de la antigua «Plaza del Vapor»

Con la asistencia de numerosos elementos de la industria y el comercio se celebró la asamblea convocada por la comisión que viene laborando por la construcción de un mercado de abasto y consumo en el patio de la antigua plaza del Vapor, lo que constituiría un importante beneficio para el comercio y serviría para la instalación de los mesilleros y comerciantes de la actual plaza del Polvorín, en el caso de que el Distrito Central se disponga al desalojo de ese edificio para establecer en el mismo el Museo Nacional y la Biblioteca.

La Asamblea estuvo presidida por el Sr. José Antonio Fernández, corriendo la Secretaría de la misma a cargo de Jesús Cao, iniciándose el acto con la explicación, por parte de la presidencia, de las distintas gestiones que ha venido realizando la comisión.

Después pronunciaron elocuentes discursos los señores Alfredo Cañal, Ricardo Torres, Nicanor Fernández y el doctor Julio Alvarez Arcos, enumerando todos los beneficios generales, tanto para el comercio y la industria, como para los mesilleros de la plaza del Polvorín y para el público en general, que contaría con un mercado moderno, instalado con todas las exigencias sanitarias, en lugar céntrico para la parte comercial y centro de la capital, evidenciándose asimismo el entusiasmo y la decisión de todos para laborar intensamente, sin desmayo y haciendo cuantos sacrificios se precisen para obtener la fabricación de la nueva plaza.

En definitiva se adoptó el acuerdo de continuar las gestiones iniciadas y que tan buenos resultados ha alcanzado y reforzar la comisión que ha venido laborando requerido esto último por la diversidad de actuaciones que se necesitan y para dar representación a los distintos elementos que se han adherido a la campaña. La comisión finalmente ha quedado constituida por el señor José Antonio Fernández como presidente, el señor Jesús Cao como Secretario y como miembros de la misma los señores Alfredo Cañal, José Fernández, Ricardo Torres, Angel Alvarez, Francisco Díaz, Armando Molina y el Dr. Murillo.

Todos los comisionados se han mostrado plenamente optimistas sobre el éxito de las actuaciones que tienen a su cargo, esperando el logro de las aspiraciones que representan dado que solo beneficios ha de producir a la capital, necesitada de un mercado bien instalado que resulte fácil para una de las partes más importantes de la población.

MERCADO DE TABACOS

Aunque en la mañana de ayer supimos de la concertación de una importante operación, ningún detalle acerca de la misma debemos adelantar porque el registro de los tercios no se ha terminado, o no ha comenzado.

Fué lo único de que tuvimos noticia. Y fué bastante para mañana de sábado y encajonado entre dos de inactividad. Porque cuando sucede esto, aún en los meses de mayor movimiento, los compradores posponen su acción para la semana siguiente.

En la que ayer terminó, o en tres días y medio de la misma, pasaron a terceras manos en el mercado local, dos mil ciento cuarenta y cinco tercios, según la recopilación y suma hecha por nuestro reportero.

De ese total correspondieron a las zonas denominadas de Remedios, novecientos cincuenta y tres tercios y pacas, distribuídos como sigue: ciento treinta y ocho de quintas; cuatrocientos cuarenta y dos de segundas; sesenta y tres de capas; ciento ochenta y tres de permanentes, y ciento veintisiete de capadura.

Correspondieron a Vuelta Abajo novecientos noventa y ocho tercios. Eran doscientos veinticinco de tripas, de volados para arriba, y setecientos setenta y tres de puntillas, broncos y colas.

Completan el total arriba apuntado, ciento noventa y cuatro tercios de rezagos y tripas de Partido.

LA RAMA QUE ENTRO

Solamente tres pequeñas partidas entraron ayer por los ferrocarriles, que son éstas.

De Placetas, para L. H. Weisshann y Compañía, 40 pacas.

De Mendoza, para Torres Gener y Hermanos, 21 tercios.

De Guane, para Ramón Argüelles, 25.

VUELVEN LOS AMARRES

Con el cambio del tiempo los cosecheros de esta provincia tienen de nuevo blandura y han renovado los amarres del tabaco.

También enmatulan en varias zonas de Vuelta Abajo el tabaco tapado, o de capas, y algunos cosecheros se disponen a empezar sus escogidas en el presente mes.

El tabaco para tripas no empezará a amarrarse hasta que las lluvias produzcan la blandura necesaria para llevar a cabo dicha labor.

LA PRODUCCION DE PUROS

No vamos a referirnos a la producción de nuestras fábricas, que cada mes la apuntamos en esta sección. Vamos a decir el total que produjeron las fábricas de los Estados Unidos durante Febrero último. De las clases de cigarros puros A, B, C, D y E, un total de 362.838.747, contra 426.521773 en Febrero del año pasado Una merma, en Febrero del presente año, de 63.683.026 cigarros puros, que equivale a un 14.93 por ciento

En los totales apuntados no está incluída la producción de las fábricas de Puerto Rico ni de Filipinas.

OTRO ROBO

En la casa Empedrado 73, domicilio de Carlos Fernández Valdés, violentando la puerta sustrajeron $25 y ropas por valor de $56.

CONTRA HACIENDA HA RECURRIDO LA CIA. DE MINAS DE MATAHAMBRE

La Audiencia ha dado la razón a The Royal Bank of Canadá en el juicio ejecutivo contra un comerciante de esta plaza

La Sala de lo Civil de esta Audiencia ha dictado fallo en el recurso contencioso administrativo entablado por el procurador señor José Toribio Bravo, dirigido por el doctor José E. Gorrín, ambos del bufete Rosales y Lavedán, a nombre de Minas de Matahambre, S. A., contra la Administración General del Estado, para que se declare que la parte actora tiene derecho a que la Secretaría de Hacienda le abone una cantidad, por reintegro del impuesto de un cuarto por ciento, pagado en diez de mayo de 1927, por exportación de 4.600 toneladas de mineral de cobre embarcadas en el subpuerto de Santa Lucía, Oriente.

El Tribunal, de acuerdo con la tesis de los referidos procurador y letrados, declara la demanda con lugar, rechazando las alegaciones del fiscal y ordena que le sea devuelta a la actora, Minas de Matahambre, Sociedad Anónima, la referida cantidad, por el citado concepto.

La Audiencia da la razón al Banco del Canadá

También, la citada Sala, aceptando el criterio sustentado por el doctor Francisco Fabre Cano, director del demante, ha mandado seguir adelante la ejecución despachada contra los bienes del ejecutado José Pérez Rodríguez, del comercio de esta plaza, hasta pagar al ejecutante The Royal Bank of Canada, de Montreal, Canadá, la suma de mil pesos moneda oficial, intereses y costas, aunque sin declaratoria de temeridad ni mala fe, como lo instara el doctor Fabre Cano, que dirigió a dicha entidad bancaria en las dos instancias.

Aplicación de la Partida 10-B del Arancel de Aduanas

La repetida Sala de lo Civil, de acuerdo con lo pedido por el procurador señor José S. Villalba, ha declarado que procede aplicar la partida 10-B a una importación de vasos de vidrio que hizo la entidad Méndez y Compañía, S. en C., de esta plaza.

Con lugar una reclamación del conocido droguista Dr. Ernesto Sarrá

Y ha ordenado que la Partida 100 letra C, se aplique a una importación de antitoxinas, vacunas, virus y bacterinas, que importó el doctor Ernesto Sarrá, al que dirigieron tanto en la protesta que se declaró con lugar como en el recurso ante la Audiencia, los doctores Antonio Beruff Mendieta y Segundo García Tuñón.

BOLSA DE LA HABANA

Abril 4.

Durante la corta sesión de hoy el mercado local de valores se mantuvo con el mismo tono irregular de días anteriores influenciado por las festividades de la Semana Santa.

Los valores de la Havana Electric Railways Co. continúan afectados por la baja en las recaudaciones, según puede apreciarse por el estado que en otro lugar publicamos.

Con tono más firme cerraron las acciones de la Havana Electric Utilities, quedando solicitadas a 65.

Quietas pero sostenidas las acciones de la Cuban Telephone Company.

Firmes las acciones de la Empresa Naviera de Cuba.

Las acciones de los Ferrocarriles Unidos también están afectadas por descenso en las recaudaciones, cotizando de 4¾ a 6¼.

El mercado de bonos continúa con tono irregular.

Los bonos seriados, así como los de Obras Públicas y las Obligaciones Oro del 5½ del Tesoro cerraron prácticamente nominal y sin interés alguno.

RECAUDACION DE LA HAVANA ELECTRIC RAILWAY COMPANY

Semana terminada en marzo 29 de 1931	$ 77.842 20
Igual período del año 1930	93.907 00
Diferencia de menos esta semana	$ 16.064 80
Total desde Enero 1 a Marzo 29, 1931.	$ 992.046 10
Igual período del año 1930	$ 1.285.098 65
Diferencia de menos este año	$ 293.052 55

Abril 4 de 1931.

BONOS Y OBLIGACIONES

	Comp.	Vend.
Cuba 1904 (Speyer)	94	100
Cuba 1905 (Deuda Int.)	68½	80
Cuba 1909 (4½)	82	89
Cuba 1914 (Morgan)	97	101½
Cuba 1917 (Puertos)	92	—
Cuba 1923 (5½) Morgan	95	—
Cuba 1945 (5½) O. P.	75	81
Obligaciones Oro Tesoro República de Cuba.	—	—
Bonos seriados República Cuba Morgan 5½ 1937:		
D. Vence 1 julio 1931	—	—
E. Vence 1 julio 1932	—	—
F. Vence 1 julio 1933	—	—
G. Vence 1 julio 1934	—	—
H. Vence 1 julio 1935	—	—
I. Vence 1 julio 1936	—	—
J. Vence 1 julio 1937	—	—
Certificados serie 5½— O. P.:		
Vence diciembre 31 de 1931	—	—
Vence junio 30 de 1932.	—	—
Vence diciembre 31 de 1933	—	—
Aymto. Habana 1a hip.	88	100
Aymto. Habana 2a hip.	88	100
Bonos Centro Asturiano	77	—
Banco Territorial S. B.	—	—
Cervecera	80	90
Cervecera (obligaciones no hipotecadas)	50	65
Ciego de Avila	—	—
Curtidora	—	—
Gas	100	—
H. Electric (Consolidados)	51	57
H. Electric (obligaciones no hipotecadas).	—	—
Jarcia Matanzas	75	90
Manufacturera	—	—
La Metropolitana S. A.	81	101
Ladrillos	—	—
Matadero	—	—
Nueva Fábrica Hielo	100	—
Pepelera serie A	90	—
Papelera serie B	65	—
Teléfono	76	—
Unidos	16	—

ACCIONES

	Comp.	Vend.
Banco Agrícola	—	—
Banco Territorial	—	—
Banco Territorial (beneficiarias)	—	—
Banco de Préstamos sobre Joyería	—	—
Cervecera	76	124
Ferrocarriles Consolidados de Cuba, prefs.	32	—
Cuba Cane prefs	—	—
Cuba Cane com	—	—
Kokofat prefs	—	—
Kokofat com	—	—
Cuba R. R.	—	—
Curtidora	—	—
Fibras y Jarcia	18	—
Havana Electric Utilities Co. prefs. 6 por 100.	64¾	67
Havana Electric Utilities Co. prefs 5 por 100.	49½	51½
H. Electric Railway Co. prefs	13	25
H. Electric Railway Co. comunes	5½	7½
Jarcia prefs	22	—
Jarcia prefs .ex dividendo en acciones	22	—
Jarcia comunes	3	—
Licorera comunes	3	—
Lonja prefs	80	—
Lonja comunes	60	—
Manufacturera prefs	1	5
Manufacturera com	¼	3
Matadero	—	—
Seguros La Mercantil	80	110
Metropolitan Auto.	100	—
Naviera prefs	50	—
Naviera prefs. ex certificados	40	—
Naviera comunes	5¾	7½
Nueva Fábrica Hielo	172½	—
N. Fábrica Hielo (beneficiarias)	42	52
Perfumería prefs	—	—
Perfumería com	—	—
Pesca prefs	75	—
Pesca comunes	12	—
Teléfono prefs	76	85¾
Teléfono com	110	—
Unidos	4¾	6¼
Union Oil	6½	9¾

EL IMPUESTO A PLANTAS TRASMISORAS PUESTO AL COBRO POR LA HACIENDA

El Secretario de Hacienda concurrió ayer muy temprano despachando asuntos del departamento con varios Jefes de Secciones concurriendo más tarde a la toma de posesión del Secretario de Sanidad y Beneficencia Dr. Rodríguez Barahona.

El Sub Secretario Dr. Rodríguez Altunaga se encuentra descansando en estos días de Semana Santa, regresará de su estancia en Matanzas el martes de la semana próxima para reanudar sus labores en la Sub Secretaría.

DEVOLUCION

La Secretaría de Hacienda por la Tesorería General ha dispuesto se devuelva al señor Alberto Silva Quiñones un Bono de la Deuda Interior del año 1905 al 5 por ciento de $100 que entregó para que se le uniera la hoja de cupones del 49 al 80 ambos inclusives.

DEVOLUCIONES POR SUBASTAS

También se ha dispuesto las siguientes devoluciones: a la Otis Elevator Co., 623.80; Pelleyá y Cia. $347.60; Manuel Cabezas 44|50; y Arturo Mata y Cia. $10.50 que se encontraban depositadas como garantía para responder a distintas subastas en la Secretaría de Obras Públicas.

EL IMPUESTO AL RADIO

Para la semana entrante, del 5 al 7, se pondrá al cobro el impuesto de las Estaciones de Radio trasmisoras de acuerdo con lo dispuesto por la Ley de Defensa Económica de Enero 29 del presente año.

Estos pagos tendrán que hacerse por los dueños de estaciones o representantes de dichas compañías, en las Zonas Fiscales respectivas.

RECAUDACION

Las Zonas Fiscales de la capital el jueves—medio día—recaudaron las siguientes cantidades: Oriente con $20.664.69; Centro $3.219.50 y Occidente $1.632.86.

MERCADO GANADERO

Entraron ayer doce carros, procedentes de Sancti Spíritus, co ntrescientas doce reses que fueron metidas en los corrales del Maatdero de Luyanó.

También entraron ayer once carros, procedentes de Camagüey, con doscientas ochenta reses que s emetieron en los corrales del Matadero Industrial.

Precios pagados por compradores en los mercados de origen:

De vacuno

En Oriente, a 2¾ centavos con el 5 por 100 de descuento.

En Camagüey, a 2¾ centavos con el 5 por 100 de descuento en la finca, y sin descuento en la ciudad.

En Las Villas, a 2¾ centavos con el 10 por 100 de descuento.

En Pinar del Río, de 2¾ a 3 centavos; pero pesado y entregado en Luyanó.

De lanar

El lanar de 5 a 7 centavos.

De cerda

Del país, de 6 a 8 centavos.

MATADERO DE LUYANO

En el Matadero de Luyanó se sacrificaron las siguientes reses:

De vacuno	193
De cerda	148
De lanar	126

Los precios que rigieron en el Matadero de Luyanó fueron:

Vacuno	De 12 a 15 centavos	
Cerda	De 25 a 32	—
Lanar	De 25 a 40	—

MATADERO INDUSTRIAL

En el Matadero Industrial se sacrificaron las siguientes reses:

De vacuno	362
De cerda	299
De lanar	50

Los precios que rigieron en el Matadero Industrial fueron:

Vacuno	De 12 a 15 centavos	
Cerda	De 25 a 32	—
Lanar	De 25 a 40	—

ACCIONES DE BANCOS

NUEVA YORK, abril 4.

Al cierre del mercado «over the coanter» se cotizaban las acciones de los Bancos a los tipos siguientes:

	Comp.	Vend.
Nat. City Bank	95½	97
Chase Nat. Bank	95½	97
Irving Trust Co.	36	36¾
Garanty Nat. N. Y.	514	519
First Nat. N. Y.	3950	4050

MERCADO DE CAMBIOS

Abril 4.

Sostenida la peseta.
Firme el cambio sobre New York.
Floja la libra esterlina. No hubo operaciones entre Bancos y Banqueros.

	Tipos:
New York cable	100
New York vista	1/64 D.
Londres, cable	4.85 ⅞
Londres vista	4.85 ¼
Madrid cable	11.04
Madrid vista	11.03
París cable	3.93
París cheque	3.92 ⅛
Franco suizo cable	19.29
Franco suizo vista	19.28
Belga cable	13.90
Belga cheque	13.89
Italia vista	5.25
Italia cheque	5.24
Alemania cable	23.87
Alemania cheque	23.86
Hong Kong cable	24.80
Hong Kong vista	24.70
Hong Kong cable	24.70
Hong Kong vista	24.65
Canadá cable	1/16 P.
Canadá cheque	3/64 P.
Amsterdam cable	40.12
Amsterdam cheque	40.11

3 GRANDES PERIODICOS POR 1.60 Al mes
DIARIO DE LA MARINA
INFORMACION y ORBE: Llame al A-2425

M.E.C.D. 2016

Como obtener *una pensión* de **$200** mensuales

PARA PROTEJER LOS ULTIMOS AÑOS DE SU VIDA

Nosotros le daremos **$200** mensuales garantizados

mientras Ud. viva y una fuerte suma en efectivo al comenzar a recibir la pensión que gozará hasta su muerte Usted hará un depósito anual con nosotros hasta la edad en que la PENSION comenzará.

Permítanos mostrarle lo atractiva que resulta esta nueva idea, enviándonos el cupón adjunto escribiendo en él su nombre y domicilio

SR. H. A. CHISHOLM, GERENTE,
"EL SOL DEL CANADA".
APARTADO 934, HABANA.

Sin obligación de mi parte, sírvase enviarme detalles de su PLAN DE PENSIONES descrito en este anuncio.

Nombre .....
Dirección .....
Ciudad .....

ORDENE sus FLORES a Casa Trías

F-4338 .. F-2514
F-2824 .. F-4341

La Cera Mercolizada Embellece el Cutis

El secreto de la hermosura de muchas mujeres reside en el asiduo cuidado que ponen en el diario tratamiento de su cutis con la Cera Mercolizada pura. Vea por sí misma el efecto embellecedor de la Cera Mercolizada. Penetra en los poros en el mismo momento de aplicarse, disolviendo el polvo y la suciedad que en ellos se acumula. Quita completamente la palidez y la untuosidad del cutis, poniéndolo blanco, suave y terso. La Cera Mercolizada hace resaltar la belleza oculta. **Para quitarrápidamente las arrugas y otras señales de la edad,** dese ligeras palmaditas en la cara diariamente con la siguiente loción astringente: 1 onza de Saxolite en Polvo y un cuarto de litro de "bay rum". De venta en todas las boticas.

¿Jabon para los Ojos?

NO hay jabón para ellos, pero hay una loción especial, hecha a propósito para esos órganos delicadísimos—MURINE. Limpia suavísimamente las impurezas que se les adhieren. Murine es un baño que purifica y reanima los ojos cansados de leer, coser y trabajar a media luz.

Al retirarse de su despacho, taller o tienda, purifique y aclare los cristales de sus ojos con MURINE.

USE EL GOTERO

MURINE PARA LOS OJOS

VIGILIAS HAGALAS EN "LA BILBAINA"
PRADO NUM. 114 TEL. M-4553.
PLATOS ESPECIALES
BACALAO VIZCAINA, Y A LO PIL-PIL
SE SIRVEN ENCARGOS

FABRICA DE SABANAS

Sábanas cameras a.	0.55	Warandol de hilo 10 cuartas de ancho, la yarda	0.90
Medias cameras a.	0.40	Fundas cameras a.	0.25
Cameras de warandol grandes y buenas a.	0.90	Medias cameras.	0.15
		Toallas buenas a.	0.20
Sabanas de color, cameras.	0.80	Con franja de color, tamaño 25x50.	0.50
Sábanas de hilo legítimo a.	2.25	Manteles de color.	0.50
Juegos de cama de color completo.	2.00	Juegos de matel con 6 servilletas.	1.50

ALMACENES de CUBA 81, esq. a SOL

Suaves—Melosas Peras Bartlett de Libby

DELEITESE saboreando el más exquisito sabor de peras. Pruebe las peras Bartlett de Libby hoy. Esta fruta tiene un sabor natural, es suave y melosa.

Sí las prueba una vez, deseará verlas con frecuencia en su mesa.

Se pueden comprar ahora a un precio económico, 3 latas a la vez, en cualquier establecimiento.

Pida las apetitosas peras de Libby. Y no se olvide que Libby tiene también otros productos igualmente económicos y exquisitos. Espárragos, Frutas Surtidas, y Ciruelas Pasas en latas.

AHORA Puede usted comprar 3 LATAS a la vez

Calidad Superior en estos otros productos de Libby

FRUTAS SURTIDAS—Cinco clases de frutas, deliciosa combinación para una infinidad de confecciones.
ESPARRAGOS—Tiernos y delicados tallos, para sopas o ensaladas.
CIRUELAS PASAS EN LATA—Alimento saludable y nutritivo para toda la familia.

LIBBY, McNEILL & LIBBY—HABANA

HABANERAS

DE VUELTA AL NORTE

OFELINA ZAYAS BAZAN DE ROS

Una gentil dama.
Airosa, interesante.
Es la señora Ofelina Zayas Bazán, distinguida esposa del señor Salvador Emilio Ros, quien abandonando su elegante residencia neoyorkina ha venido de temporada a la Habana.
Durante varias semanas ha sido huésped del muy estimado caballero Arquímedes Recio y su bella y amabilísima esposa Dulce María Ruiz de Recio.
Complacida se siente.
Muy satisfecha.
Para ella han tenido las mayores y más exquisitas atenciones los señores de Recio.
Tanto en su casa del **quartier** del Vedado como en su nueva finca del Guayabal la colmaron de agasajos.
Regresa a Nueva York.
El martes próximo.

SAN EMILIO

Los Emilios.
Y también las Emilias.
Están hoy de días, al igual que los Vicente, lo mismo que las Irenes.
Celebra su santo una ausente dama, orgullo y gala de la sociedad habanera, que todos recuerdan con afectuosa simpatía.
Es la encumbrada señora de Conill, la buena y dulce Lily Hidalgo, que se encuentra residiendo actualmente en Cannes.
Hasta ella llegarán mensajes innumerables de felicitación de parte de sus amistades.
Que tanto la admiran.
Que tanto la quieren.
Celebra su santo la señora Emilia Amigó, distinguida esposa del doctor Adolfo Reyes, notable especialista.
Una gentil dama, Emilia Valls, esposa del estimado amigo Manolo Crespo, a la que llegarán estas líneas con la expresión de mis mejores deseos por todo lo que sea para su bien y su felicidad.
Emilia Rodríguez viuda de Freyre, Emilia López de González y Emilia Alvarez de Angulo.
Emilia González de Arrufat.
Gentil y distinguida dama.
La bella e interesante señora Emilia Marruz, esposa del señor Francisco Baños, persona que disfruta de alta estimación en nuestro mundo social.
Emilia Fernández, bella e interesante esposa del distinguido doctor Fernando Ball-llovera, hasta cuya residencia de Villa Elena, en el Reparto Santa Amalia, llegarán felicitaciones numerosas.
Emilia M. Sepúlveda, joven y gentil señora de Munguía, a la que felicito especialmente.
Emilia Montés bella e interesante esposa del capitán Manuel Crespo, Jefe de la Escolta Presidencial.
Una ausente.
La poetisa Emilia Bernal.
Emilita Aguilera, la bella y muy graciosa señora de Johnson, de la que tengo encargo de decir a sus amigas que no recibe.
Y completando la relación de las señoras que están de días, Emilia Arango, distinguida esposa del conocido doctor Isidoro Corzo.
Señoritas.
Emilia Arraiz.
Linda hija de un diplomático culto y cumplidísimo, el señor Rafael A. Arraiz, Ministro de Venezuela.
Emilita Zaydín, bellísima hermana del doctor Ramón Zaydín, representante a la Cámara, que se encuentra en Nueva York.
Emilia María de Cárdenas.
Gentil y graciosa.
Emilita Corzo, encantadora primogénita del culto y distinguido periodista Juan Corzo y su gentil esposa, Josefina Castellanos.
No recibe.
Sépanlo sus amigas.
Emilita Angulo, la adorable Emilita, a cuyas amigas me apresuro a decir por expreso encargo que no recibe.
Emilia Berenguer.
Muy graciosa y muy bonita.
Emilia Esteban, Emilia Rivas, Emilia García, Emilia Rabat...
Emilia Ruiz Alejo.
Emilia García Bango.
Y una ausente violinista, Emilita Estivil, que está cosechando repetidos triunfos en Europa.
Toca su turno a los Emilios.
Son numerosos.
En término preferente mi amigo muy querido el doctor Emilio Carrera y Peñarredonda, caballero excelente, correctísimo, que es jefe de una distinguida familia de esta sociedad con la que están mis afectos y mis simpatías.
El doctor Carrera y Peñarredonda ha sido nombrado para desempeñar el cargo de Secretario de la Administración del Distrito Central.
El doctor Emilio Mateu, Cónsul de El Salvador y Secretario del Cuerpo Consular acreditado en la República, el Cónsul de Bélgica señor Emilio Roelandts, y el Cónsul de Guatemala, señor Emilio Martínez.
Entre los abogados, el doctor Emilio Sardiñas, representante a la Cámara.
Emilio Villageliú, Emilio del Mármol, Emilio Gómez, Emilio F. Camus, Emilio Marill y Emilio Núñez Portuondo.
Otro abogado, y también escritor culto y brillante jefe de redacción de la gran revista **Social**, el doctor Emilio Roig de Leuschering.
Además, entre los abogados, el joven doctor Emilio Villageliú y Azcué, capitán auditor de la Marina de Guerra.
Y por último, el doctor Emilio A. Bernal y del Riesgo, agregado a la Dirección del Protocolo.
Los médicos ahora.
Un grupo distinguido.
En término principal el doctor Emilio Martínez, notable especialista.
Los doctores Emilio L. de Castillo, médico del Ejército, Emilio García Tudurí, Emilio Morán y Emilio Martínez, hijo.
Y el doctor Emilio Valdés Valenzuela, alto funcionario de la Secretaría de Sanidad y presidente del **Cojímar Yacht Club**, amigo muy simpático y muy querido.
No podrá recibir el doctor Valdés Valenzuela, por hallarse desde hace varios días padeciendo de un fuerte ataque grippal.
El artista Emilio Saenz.
El profesor Emilio Maestri.
De nuestro mundo artístico, el distinguido violinista Emilio Reinoso, Subdirector de la Banda Municipal.
Emilio Medrano, joven y notable tenor, tan aplaudido en cuantas fiestas artísticas toma parte.
Emilio Hospital.
Violinista.
Emilio R. Martín y su hijo, el doctor Emilio Rafael Martín y González de Mendoza, a los que llegarán estas líneas con una felicitación especial.
Emilio Roig, Emilio Collazo, Emilio de Sena, Emilio Gómez, Emilio Gras, Emilio Ruiz, Emilio Ruiloba, Emilio Arteaga y Emilio Leyva, muy conocido entre el comercio importador de la calle de la Muralla.
Emilio Aragón.
Emilio Castro Chané.
Emilio Domínguez.
Un respetable caballero, Emilio Castro y Urquiola, Administrador General del Reparto Lutgardita.
El capitán Emilio Cancio Bello, ayudante del general Alberto Herrera, Jefe de Estado Mayor del Ejército.
Emilio Villamil, Emilio Rodríguez, el poeta Emilio Martínez y el antiguo y meritísimo profesor Emilio Teuma.
Emilio Lecuors, importador de productos químicos, y su hijo de igual nombre.
Emilio Alamilla y Gutiérrez y el simpático joven Emilio Gutiérrez Diez.
Emilio Boves, sportman distinguido, representación de la antigua Acera del Louvre.
Emilio Bolívar, viejo compañero de las aulas universitarias, al que siempre recuerdo cariñosamente en sus días.
Un ausente, Emilio Lufriú, en funciones, desde hace cinco años, de Cónsul de Cuba en Roma.
Otro ausente.
Emilio Fernández Travieso.
Y también un querido amigo, Emilio Bacardí, que ha fijado su residencia en París.
De propio intento he reservado el último saludo para un amigo amable y simpático, Emilio Enseñat, ingeniero, arquitecto y pianista.
Un día feliz.
¡Séalo para todos!

REGALOS ECONOMICOS

Inmensa cantidad de preciosidades hemos trasladado al Departamento de Venta Especial (salón de San Miguel). Con muy poco dinero puede seleccionar regalos de verdadero gusto.

La Casa Quintana
LA CASA DE LOS REGALOS

Por qué le interesa a Vd. adquirir sus ajuares de verano en

Fin de Siglo

Hay una razón general: «Fin de Siglo» es siempre «Fin de Siglo» — una garantía de calidad, de distinción y de refinamiento, al amparo de un prestigio insuperado como casa de modas

Pero este año existe una razón especial. No se trata de una temporada cualquiera. Hay en el aire un nuevo espíritu, que pudieramos llamar «de vigilancia en el gastar». «Fin de Siglo» no cree que su misión sea contrariar esa tendencia actual, sino responder a ella hasta donde las exigencias de calidad y de novedad lo permiten.

Por eso hemos procurado, este año más que nunca, conciliar los imperativos de la Moda con los de esa otra soberana del momento — la Economía. Hoy día, parte de la elegancia es ser económico.

De aquí que, en el capítulo de Confecciones, hayamos importado estrictamente creaciones de elegancia muy autorizada, sin especular con excesos o experimentos de surtido. Esto nos ha permitido establecer en nuestro Departamento de Vestidos, Sombreros, etc. un nivel de precios sumamente accesible.

Con igual criterio, hemos ampliado considerablemente nuestro capítulo de Materiales. Sabemos que la mujer cubana, cuyo gusto es siempre tan seguro, tiende cada día más a ejercerlo con personal independencia, confeccionándose o haciéndose confecionar sus propias elegancias. Para servir ese deseo, hemos importado una coleción de materiales sin precedentes en cuanto a amplitud, variedad o brillantez de motivos y colores.

Finalmente y por las mismas razones, le hemos dado más capacidad e impulso que nunca a nuestro propio Departamento de Confecciones. El de Vestidos y el de Sombreros están cada uno de ellos dirigido por modistas competentísimas, que no son meras «copiadoras», sino que llevan a su labor un verdadero espíritu de creación, regido por la interpretación cuidadosa de la moda y de los gustos de cada cliente.

Sólo nos resta invitar a Ud. a que compruebe todo esto haciendo de «Fin de Siglo» su «base de operaciones» para la conquista de la más fina elegancia veraniega, dentro de la «vigilancia en el gastar» que los tiempos imponen.

3 SERVICIOS 50 cts. — Peluquería "GALIA" DE LUNES A VIERNES

Máquina nueva, premiada con Medalla de Oro, Con cada permanente damos un vale para un retrato gratis, tamaño grande.

PERMANENTE $3.50

NEPTUNO 36. TELEFONO M-5556.

Anúnciese en el DIARIO DE LA MARINA

A Grandes Males:

Grandes Rebajas de Precios y Nueva Asombrosa Facilidad de Ventas a Plazos

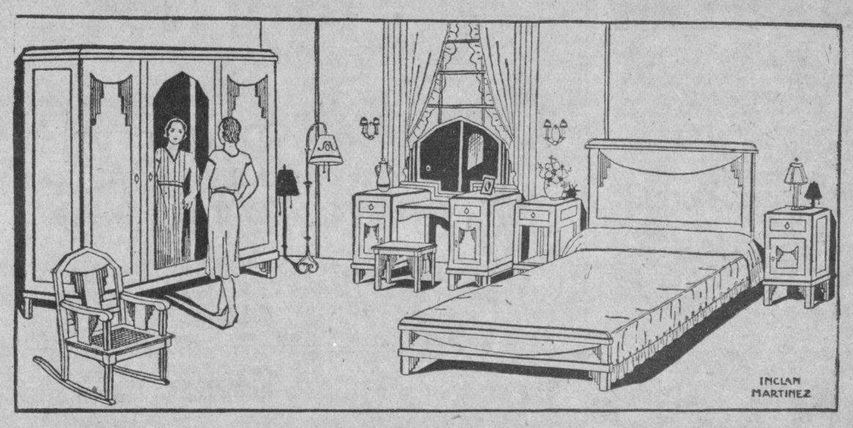

Preciosos Juegos de Cuarto estilo MODERNO $90; $110; $120 y $160. Hermosos Juegos de Comedor estilos ESLAVO, INGLES y ARTE MODERNO, $70; $110 y $160. Modernos Juegos de Sala a $35; $45; $55 y $70, e inmensa cantidad de muebles como jamás se ha visto en Cuba, desde los más lujosos hasta los más modestos.

COMPRAMOS, CAMBIAMOS, ALQUILAMOS Y VENDEMOS

MUEBLES A PLAZOS

A TODAS PARTES DE LA REPUBLICA

"EL LEADER"

LA MUEBLERIA MAYOR DEL MUNDO

Belascoaín, entre San Rafael y San José - Teléfono U-1610

M.E.C.D. 2016

TEATRO NACIONAL HOY
1½ A 11½ — 1½ A 11½
INAUGURACION DEL EQUIPO SONORO
SELECT PICTURES

presenta a VICTOR VARCONI en EL SITIO DE VARSOVIA
La película que llegará al alma de las multitudes

DE 1 A 5 — LA MEJOR MATINEE DE LA HABANA — DE 1 A 5
NIÑOS 20 — REVISTA SONORA UNIVERSAL — MAYORES 40
HOLA RUSIA — Variedad Hablada en Español — Carton Sonoro por ELGATO FELIX en ROMEO Y JULIETA
EL RANCHO TENEBROSO — SINCRONIZADA por BUCK JONES
La grandiosa producción EL SITIO DE VARSOVIA por VICTOR VARCONI
Además la TROUPPE DE VARIEDADES con nuevos números

ESCENA

PRINCIPAL: A-6737. A las 3 y 9.15: «Los Andrajos

Benavente, triunfador de esta temporada en el «Principal de la Comedia», conquistó anoche un nuevo y extraordinario éxito con «Los Andrajos de la Púrpura». Obra bellísima, de una emoción, de una altura de pensamiento, de un contenido humano insuperables. La obra es en extremo sugestiva. Antonia Herrero encarna maravillosamente el papel de Laura Dolenti. Hoy se repite «Los Andrajos de la Púrpura» en matinée y función nocturna. El martes las «Bodas de Plata» de «Topacio».

MARTI: M-4078. «Rey que Rabió». «Las Golondrinas».

En la matinée a las 3, se representará hoy domingo en este teatro la vieja y valiosa zarzuela de Chapi «El Rey que Rabió» obra que el público de la Habana ve siempre con agrado. Por la noche a las 9, subirá a escena, nuevamente, la valiosa zarzuela «Las Golondrinas», cuya música, exquisita, es un alarde de buen gusto extraordinario. El baritono Villa, la tiple María Marco y el tenor F. Naya, cantarán esta preciosa zarzuela. Luneta 80 cts. por la noche; en matinée 50 cts.

Mañana: «La Pastorela».

PAYRET: A-7157. «Las Mil y una Noches». «El Silbido de la Muerte».

Rambal es la atracción de la Habana. Nunca hemos visto un espectáculo de tanta belleza y de tan sorprendente efecto. La compañía de Rambal es la mejor que en su género recorre el mundo. Para hoy anuncia en la matinée a las tres, «Las mil y una noches» la maravilla de fantasías que dedica a los niños de hoy y de ayer. 28 cuadros de efectos sorprendentes, alegría y sorpresa constante. Los precios han sido reducidos. Los palcos solo cuestan tres pesos, luneta, un peso, tertulia, 30 cts. y paraíso 20 cts.

Por la noche se estrenará la primera película policíaca de la serie de Conan Doyle, «Sherlock Holmes en «el Silbido de la Muerte», o «El Secreto del circo Imperial». La caracterización de Rambal es única.

Mañana, apetición, «El Mártir del Calvario», la obra portentosa del teatro moderno.

ACTUALIDADES: A-5894. «Canción del Olvido». «Amor Ciego».

Con extraordinario éxito debutó anoche en el popular coliseo de la calle Monserrate la compañía de zarzuela española «Mercader». La interpretación de las obras fué admirable obteniendo muchos aplausos sus intérpretes en los distintos papeles. Para hoy domingo, a las dos y media, matinée, con «Amor Ciego» y «La Canción del Olvido». Precios: 40, 30, 20 y 15 cts.

Por la noche no hay función por estar cedido el teatro a la colonia Israelita de Cuba.

Mañana lunes, reprise de «El Guitarrico», con «Amor Ciego».

PANTALLA

CAMPOAMOR: A-7054. «Ben Hur». Por Ultima vez.

Hoy ofrece «Campoamor» una matinée especial de 1 a 5.30 con variedades, la comedia en español por Stan Laurel y Oliver Hardy «Vida Nocturna», la gran película «Ben Hur» y «Romance», de Greta Garbo. En los turnos de 5.30 y 9.30, por última vez, «Ben Hur», toda sincronizada, con escenas en colores e interpretada por Ramón Novarro, Francis X. Bushman, Carmen Myers y más de dos mil actores.

Mañana «El Código Penal», producción hablada toda en español de la Columbia Pictures con un reparto que incluye a Barry Norton, María Alba y Carlos Vilarrías. «El Código Penal» es sin disputa alguna, la mejor producción que ha venido a Cuba. Pronto «Hermanos», con Bert Lytell, «Africa Habla», «Tres Francesitas», de Fifi Dorsay y «Sevilla de mis amores», por Ramón Novarro, en español.

RIVIERA: F-2040. «Gran Jornada». «La Llama Sagrada»

Hoy domingo en matinée a la 1.15 comedias, episodio, variedad y las producciones «Mujeres por doquier», de Fifi Dorsay, «La Alegría de la granja», por Sally Starr, y «La llama Sagrada», hablada en español por Elvira Morla.

A las 5.15 la gran producción hablada en español «La Gran Jornada», por Carmen Guerrero y Jorge Lewis. En tanda corrida a las 8.15 la misma película y «La Llama Sagrada», también en español.

Mañana «La Gran Jornada», por última vez. El martes «Ingenuidad Peligrosa» y el miércoles «Fantasías de 1980».

NEPTUNO: M-2785. «La Gran Jornada». «Amor Libre».

A las 10.30 a. m. la película de gran espectáculo «La Gran Jornada», en español, por Jorge Lewis y Carmen Guerrero. En matinée a la 1 p. m. comedia, revista, «El Ultimo de los Vargas», en español, por Jorge Lewis, «La Gran Jornada», en español, y «Amor Libre», de Conrad Nagel. 40 cts. luneta, niños; 20 cts. En las tandas de 5.15 y 9.30 «La Gran Jornada». 40 cts. A las 8 p. m. «Amor Libre».

El martes: «Fantasías de 1980».

REGINA: M-1407. «Monte Carlo». «Rosa de Irlanda».

Se repite hoy la prodigiosa película «Monte Carlo», por Jeanette Mac Donald, sincronizada. La matinée empieza a la una en punto, exhibiéndose además de «Monte Carlo», la gran film «La Rosa de Irlanda», por Charles Rogers, «Mujeres de Cabaret», por Tom Moore, y «Una cana al aire», en español, por Charles Chasse. Luneta 30 cts.; niños 20 cts. Tertulia, 10 cts. Por la noche todo el programa, desde 7 p. m. con excepción de «Mujeres de Cabaret».

Mañana, estreno de «Madame Satanás», por Kay Johnson. El martes «La Fuerza del querer» y el miércoles, «Ay, que me caigo», de Harold Lloyd.

RIALTO: M-1831. «Más Allá de la Muerte».

En las tandas preferentes de hoy, 5.15, 7.15 y 9.34 se exhibirá la notable superproducción «Mas Allá de la Muerte», interpretada por Charles Farrell y la bella Estelle Taylor. Además una comedia y una variedad. En la matinée a la 1 p. m. además de esta película irán comedia, revista y «Mujeres por doquier», de Fifi Dorsay, y «El Secreto de los Menda», por Roberto Rey, en español.

WILSON: U-5863. «El Secreto del Doctor».

Monumental matinée de 1 a 5, con comedia, revista y «El secreto del doctor», en español, por Eugenia Zuffoli. «El acusador de sí mismo», por William Powell, sincronizada, y «La Mujer de Moscú», por Pola Negri. 10 cts. niños, 20 damas, 30 caballeros. A las 5.15 comedia y «El Secreto del doctor». Por la noche todo el programa de matinée a los mismos precios. Mañana «El Angel Pecador» y «León de Sociedad», de Jack Sckie.

OLIMPIC: F-5501. «La Fuerza del Querer».

Grandioso programa en matinée. Helo aquí: comedia, revista, la grandiosa película «La fuerza del querer», en español, por María Alba, «El Patriota», por Emil Jannings, y «Mendigos de la Vida», por Wallace Beery. En tandas de 5.15 y 9.30 «La fuerza del querer». A las 8.15, «Mendigos de la Vida». Mañana «Amor Libre».

INGLATERRA: M-7069. «El Secreto del Doctor».

Colosal matinée de 1 a 5, con comedia, revista, «El secreto del doctor», por Eugenia Zuffoli, en español, «El acusador de sí mismo», por William Powell, sincronizada, y «La mujer de Moscú», por Pola Negri. 10 cts. niños y 20 cts. mayores. A las 5 p. m. comedia, revista «El secreto del doctor» y «Acusador de sí mismo». Los mismos precios. Por la noche todo el programa, 20 cts. damas, 30 caballeros y 10 niños.

Mañana «Donde los hombres son hombres», de William Haines, y «El Jugador de golf», de Charles Chasse.

LARA: A-1542.. «Cuatro de Infantería».

En matinée y noche grandioso programa. Se exhibirán comedia, revista, variedad, «Cuatro de Infantería», sensacional película sincronizada, «Caprichos de Amor», por María Jacobini, y «Madame Dubarry», por Norma Talmadge. En tanda de 5 a 7, va «Cuatro de Infantería». En matinée y tanda mayores, 20 cts. niños 10 cts. Por la noche 30 cts. caballeros, damas y niños 20 cts.

LIRA: M-1867. «La Fuerza del Querer».

Grandioso programa en matinée. Helo aquí: comedia, revista, «La fuerza del querer», por María Alba, en español, «La Canción del Lobo», por Gary Cooper, y «Los amores de una actriz», por Pola Negri. Luneta 20 cts.; preferencia, 30 cts. Por la noche el mismo programa. 30 cts. luneta, preferencia, 40 cts. Mañana «El Ultimo de los Vargas», en español.

MODERNO: X-3306. «El Amor y el Golf».

En matinée a la 1 p. m. comedia, revista, «El amor y el golf», de Dorothy Jordan, sincronizada, «La canción del gitano», por Lawrence Tibbert, y «El Príncipe del dollar», en español, por Charles Chasse. A las 5.15 y 9 p. m. el mismo programa. Luneta 30 cts.; niños 20 cts. El martes «El deseo de la carne».

CUBA: M-8970. «Ay, que me Caigo». Matinée.

En matinée a la una, y por la noche a las 8, se exhibirán comedia, revista, la gran producción «El acusador de sí mismo», de William Powell, «Ay, que me caigo», graciosísima film de Harold Lloyd, y «El deseo de la carne», por Ricardo Cortez. 20 y 10 cts. Por la noche 30 cts. A las 5.15 «El deseo de la carne» y «Ay, que me caigo». 20 y 10 cts.

Mañana «Esclava del Pasado» y «Oro y Sangre» por Gary Cooper. El martes «El domador de mujeres», por José Mojica, y «El precio de un beso», por el mismo actor, en español ambas.

TOSCA: I-3099. Matinée. Tanda y Noche.

En la matinée de hoy se exhiben comedia, revista, variedad y «El Príncipe del Dollar», en español, por Charles Chasse, «El amor y el golf», por Dorothy Jordan, sincronizada, y «Todo un hombre», por William Haines. A las 5.15 y 8.30 se repite el mismo programa. Precios populares.

En abril 8 y 9, estreno de «Don Juan Diplomático», hablada en español, por Celia Montalván.

Suscríbase al DIARIO DE LA MARINA

PAYRET HOY — LUNETA $1 — TERTULIA PARAISO 30 20 — MATINEE 2½
RAMBAL — PRESENTA ESTA MARAVILLA A LOS NIÑOS DE HOY Y DE AYER
LAS MIL Y UNA NOCHES

NOCHE A LAS 9
SHERLOCK HOLMES
EL SILBIDO DE LA MUERTE
EL MISTERIO DEL CIRCO IMPERIAL

LEYES SANCIONADAS AYER POR EL JEFE DEL ESTADO

El Presidente de la República, sancionó ayer las siguientes leyes votadas ultimamente por el Congreso:

—Autorizando una amnistía por delitos de atentado e injurias, hechos por medio de la prensa.

—Concediendo una amnistía por delitos electorales.

—Sancionando la modificación del artículo 328 de la Ley Orgánica del Poder Judicial, para que los abogados y empleados de la Secretaría de Justicia, puedan ejercer su profesión.

—Modificando el párrafo tercero, del artículo 42, de la Ley Orgánica del Poder Judicial.

ENCANTO — EMPRESA PARAMOUNT — HOY
1.30 - 3.30 - 5.30 - 7.30 - 9.30
30 40 60 20
en tandas de 1½ 5¾ y 9¾
El cómico del dia que será el preferido del público habanero

JACK OAKIE en UN LEON DE SOCIEDAD
THE SOCIAL LION
con SKEETS GALLAGHER, MARY BRIAN, OLIVE BORDEN
Toda hablada en inglés con títulos en Español
Variedades de Vitaphone
Revista Sonora PARAMOUNT

RIALTO HOY
MATINEE DE 1 a 5
LUNETA 50 c NIÑOS 20 c
"MUJERES POR DOQUIER" por Fifi Dorsay
MAS ALLA DE LA MUERTE por Charles Farrell
UN HOMBBE DE SUERTE ó El Secreto de los Menda hablada en español por ROBERTO REY
5.30 y 9.30
FOX FILM presenta

A CHARLES FARRELL en MAS ALLA DE LA MUERTE
Producción sonora de intenso y original argumento

COMEDIA — HOY
MATINEE a las 3.15
NOCHE a las 9.15

"LOS ANDRAJOS DE LA PURPURA"

CARTEL DEL DIA

TEATROS

PRINCIPAL DE LA COMEDIA (Animas 2)—A las 3.15 y 9.15: Los Andrajos de la púrpura, por Antonia Herrero.

NACIONAL (Prado y San Rafael)—Cine, Variedad. El Sitio de Varsovia, por Victor Varconi, sincronizada y variedades por Rowina y Dandolo. Elisa Altamirano, etc.

MARTI (Dragones y Zulueta).—Compañía de Zarzuela Española. A las 3: El Rey que Rabió. A las 9: Las Golondrinas.

ACTUALIDADES (Monserrate y Neptuno).—A las 2.30: Amor ciego y La Canción del Olvido, por la Compañía Española Mercader. Por la noche no hay función.

PAYRET (Prado y San José). —Grandes espectáculos Rambal. A las 2: Las mil y una noches. A las 9: El misterio del Circo Imperial o El Silbido de la Muerte por la Compañía Rambal.

ALHAMBRA (Consulado y Virtudes) —Matinée: Demasiado tarde y Ensalada Internacional. Primera tanda: En la calle... Segunda: Ensalada Internacional. Tercera: Del coro al caño.

CINES

CAMPOAMOR (San José e Industria).—A todas horas. Ben Hur, por Ramón Novarro.

ENCANTO (Neptuno 19) —A todas toras: Un León de Sociedad por Jack Oakie.

RIALTO (Prado y Neptuno).—A todas horas: Más allá de la muerte, por Charles Farrell.

PRADO (Prado 70)— A todas horas: Más allá de la muerte, porZ¡ Cariño Filial. Por William Boyd.

NEPTUNO (Neptuno 103)— A las 10.30: La Gran Jornada. Tarde y noche: La Gran Jornada. El último de los Vargas. Amor Libre y Cuarenta Guiños.

RIVIERA (Ave. Gral. Machado y G.) —Matinée: Revista, comedia, episodios. Mujeres por doquier. La Alegría de la Granja y La Llama Sagrada. A las 5.15, 8.15 y 9.45: Comedia y La Gran Jornada.

TRIANON (Línea 82)— Matinée: El ángel pecador. Ay... que me caigo. revista, comedias. A las 5.15 y 9.45: Ay... que me caigo. A las 8.15: El ángel pecador.

REGINA (Neptuno y Galiano).—Revista, comedias. Monte Carlo. La Rosa de Irlanda y Una cana al aire.

OLIMPIC.— (Línea y B).— Matinée: Comedias. Hablando en chino. El patriota y La fuerza del querer. En todas las tandas: La fuerza del querer.

CUBA (Suárez y Corrales).— Comedia Ay... que me caigo. El deseo de la carne y El acusador de sí mismo.

ROJO (Monte y Antón Recio). —Tiembla y titubea. El marquisto. Ladrones y Madame Satanás.

VIOLETA.— (Monte y Rastro). —Comedias. Monsieur Le Fox y La llama sagrada.

GLORIA (Vives y Cristina).— Matinée, tanda y noche: Comedias: El blanco que hacía de negro. El secreto de los Menda y Monte Carlo.

INGLATERRA (San Rafael 2)—Comedia. El Secreto del Doctor. La mujer de Moscú y El acusador de sí mismo.

NIZA (Prado 97)—Desde la 1 hasta las 11: Revista, variedad sonora, El bucanero. La hora secreta. Naufragando en la bañadera y El Rumbero de París.

TOSCA (10 de Octubre 541)— No hemos recibido programa.

MODERNO (Esquina de Toyo).—Variedades sonoras y El amor y el Golf.

LIRA (Industria y San José).—Comedia. Los amores de una actriz. La Canción del lobo y La fuerza del querer.

IMPERIO (Consulado y Animas).—Revista, comedias. El Teniente de la Reina y Charros, Gauchos y Manolas.

MONTE CARLO (Prado 117)— Revista, comedias, El bandido y la ocasión. El Domador de Mujeres. El fantasma de la felicidad.

LARA (Prado y Virtudes).— Revista, comedias, Cuatro de Infantería y Du Barry, mujer de pasión.

SALON ROJO. (Monte y Antón Recio). — En matinée y noche: Comedio, El Malquisto, Madame Satanás, El Crimen del Rascacielos, Ladrones, Tiembla y Titubea.

UNIVERSAL (Monte y Egido). —Comedia, Beau Geste, Tiempos peligrosos y Monte Carlo.

FLORENCIA (San Lázaro y San Francisco).— Revista, comedias. El Secreto del doctor, etc.

LINDBERG (Compostela y Acosta). —Matinée y noche: Revista, comedias. La Indomable. Corazón de Marino y El niño y el bandolero. Episodios 1, 2 y 3 del Secreto de Rancho Seco.

RIVOLI (La Sierra)— Matinée: Revista. comedias, Estrellas de Occidente y Raza de Bronce. A las 5.30: Revista y La marcha nupcial. A las 8.30: Raza de bronce y La Marcha Nupcial.

STRAND (San Miguel 240)— Matinée, tanda y noche: comedias, Bandido o amante. Por el amor de una cualquiera y El Ultimo de los Vargas.

WILSON (San Rafael y Belascoaín) —Comedia; La mujer de Moscú. El acusador de sí mismo y El secreto del doctor.

NORMA (Concha y Luyanó)— Matinée, tanda y noche: Comedia, Rosa Tigre. La llama Sagrada y El domador de mujeres.

MARAVILLAS (Cerro)— Revista, comedias. Fantasías de 1980.

HOY HOY
CAMPOAMOR
MATINEE ESPECIAL de 1 a 5½
VARIEDADES
La graciosa comedia en español por STAN LAUREL y O. HARDY
VIDA NOCTURNA
La grandiosa cinta M.G.M. con RAMON NOVARRO
BEN-HUR
y la gran película de GRETA GARBO
ROMANCE
PRECIOS MAYORES 50 NIÑOS 20
DE 5½ A 11½
Ultimas exhibiciones de lo mas grande que el cinema ha producido
BEN-HUR

MAÑANA
EL CODIGO PENAL
¡Sombrío Dilema Entre La Ley y El Amor!
Hablada enteramente en Español
BARRY NORTON
MARIA ALBA
CARLOS VILLARIAS

MUSICA Y MUSICOS

SE APROXIMA UN RENACIMIENTO EN LA MUSICA, DICE GANZ

Rudolph Ganz, pianista y director de orquesta de fama internacional que será presentado en el Teatro Nacional por la Sociedad de la Orquesta Filarmónica de la Habana el día 26 de abril, cree que se aproxima un Renacimiento de la música.

«Lo siento venir», —afirma,— «mientras que, los ojos fijos en las partituras, prestó oído a las señales de los tiempos. La música experimenta cambios a cada momento. Ni los públicos americanos ni los europeos se dejan impresionar ya por las obras puramente rítmicas. De ahí la vuelta franca de muchos de los grandes radicales a formas más simples de expresión. Se observa un retorno a Mozart, a Bach, a Beethoven.

«Bien sé que debemos a los compositores rítmicos algunas obras maravillosas, tal el «Sacre du Printemps» de Stravinsky. Pero la finalidad última de la música es la expresión de la belleza, y muchos de nuestros modernos compositores parecen descuidar ese elemento en su celo por el ritmo. El verano pasado cuando me hallaba en Zurich, mi ciudad natal, tuve ocasión de leer muchas partituras de contemporáneos, pero, ¡ay!, tantas eran tan ingénuamente cacofónicas y estaban tan desprovistas de ideas líricas y melódicas que pronto me encontré adquiriendo volúmenes de los clavecinistas, de Bach, de Chopin, Schumann, Mendelssohn y Schubert en busca de consuelo.

«No quisiera que se me interpretase mal. Creo firmemente que la música seguirá cambiando y desenvolviéndose. Como todo lo demás, como las modas, las costumbres, la historia, tiene que pasar por revoluciones y evoluciones. En el siglo diez y ocho tuvimos música para la cabeza. El siglo diez y nueve nos dió música para el corazón, una explosión de romanticismo. Ahora tenemos música para los pies — ritmo. Quizás venga luego una vuelta a lo pasado. La historia de la música, como la historia de cualquier arte, no es sino una sucesión de vaivenes».

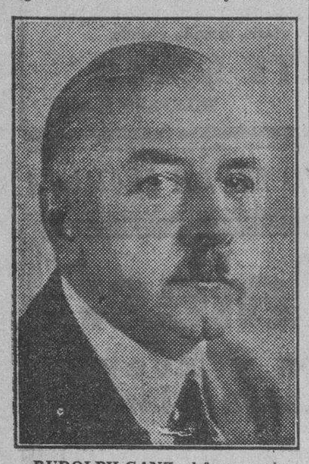

RUDOLPH GANZ, el famoso pianista y director de orquesta suizo, que será presentado por la Sociedad de la Orquesta Filarmónica de la Habana en el teatro Nacional el domingo día 26 de abril.

LOS "ANGELES INFERNALES" DE CUBA

"Algo estupendo—exclamó el Capitán M. Torres Meiner, ejecutivo del cuerpo de aviación cubano y su cuerpo de aviadores, que presenciaron la exhibición especial de ayer, en el teatro "Encanto", de la grandiosa joya Aristas Unidos, "Angeles Infernales".

Es la mejor que se ha hecho en el aire hasta la fecha, es una obra que nadie debe dejar de ver, "Angeles Infernales", con Ben Lyon, Jean Harlow y James Hall, se estrenará en el Encanto mañana lunes, permaneciendo una semana en el cartel.

Hoy a las 9 y media de la mañana se efectuará en el Teatro Encanto, la anunciada sesión de la «Sociedad Infantil de Bellas Artes», cuyo programa ya dimos a conocer.

Como la película «Ay, que me caigo» es bastante larga y además hay números varios por niños de la Sociedad, se ha de comenzar con toda puntualidad a fin de terminar temprano.

Las entradas para el público estarán a la venta en taquilla. Costarán cincuenta centavos.

Los socios que no hayan recibido sus recibos de abril, pueden obtenerlos a la entrada.

N. B.

HOY PRADO HOY
MAYORES 40 centavos — NIÑOS 20 centavos
GRAN MATINEE DE 1 A 5
REY DE REYES
Copia Movietone
Cariño FILIAL
Willian BOYD - Dorothy SEBASTIAN
Toda hablada con Títulos en Español
Ingenuidad Peligrosa
con LOIS MORAN
5-15 - 7 15 - 9-15 -- ULTIMAS EXHIBICIONES
Cariño FILIAL
con WILLIAM BOYD
Toda Hablada con Títulos en Español

ANUNCIESE EN EL Diario de la Marina

STUDIO WARNER
RETRATOS DE ARTE
O'Reilly 75 M-1256

Toda la Habana está ansiosa esperando
ANGELES INFERNALES
Producción ARTISTAS UNIDOS
SE ESTRENARA MAÑANA ENCANTO

M.E.C.D. 2016

¡Notable Rebaja de Precios!

Artículos de Cocina en General

Aproveche esta oportunidad para adquirir todo lo que Ud. necesite en **ALUMINIO, HIERRO ESMALTADO y PORCELANA,** así como los enseres adicionales, como máquinas para picar carne, separadores de yemas, sorbeteras para helados, etc. etc.

BATERIAS DE ALUMINIO COMPUESTA DE 30 PIEZAS:

1 olla 3 litros.
1 " 5 "
1 cacerola 1¼ litros.
1 " 3 "
1 jarro 1 litro.
1 " 2 "
1 cucharón.
1 espumadera.
1 cazo ¾ litro.
1 colador puré.
1 sartén 21 cm.
6 moldes flan.
1 molde flan grande.
1 " para panqué.
1 cortador de huevos.
1 separador de yemas.
1 cuchillo de cocina.
1 pincho para hielo.
1 cuchara de madera.
1 máquina para picar carne (4 cuchillas)
1 colador de leche.
4 tarteras para huevos malagueña.

Olla de 3 litros, ... $ 0.90
Cucharones y espumaderas . . . . . $ 0.20

$10.50

¡Separe Esta Batería HOY MISMO!

VAJILLAS, CUBIERTOS DE PLATA Y ALPACA
NO COMPRE SIN ANTES VER NUESTROS PRECIOS

EL PALACIO de CRISTAL

Almacén importador de Loza, Cristalería y Objetos para Regalos.
MIGUEL LASTRA, S. en C.
Neptuno y Campanario. Teléfono A-0315.

AGJ—I--5698

FORVIL ES LA MARCA

120-Campos Elysees Paris

de los perfumes de flores naturales de un perfume suave y delicado, persistente con perfume variados tales como:

5 Fleurs - Prince, Chypre, Rose, Mimosa, Héliotrope, Violette, Lilas, Muguet Œillet sauvage.

De venta en todas partes

17 y E. Dr. RAMOS Teléfonos F-6110 y F-5250

VEA nuestra GRAN REBAJA en VAJILLAS

Juegos de Vajilla:

con 51 piezas **$8.50** con 65 piezas **$11** con 90 piezas **$18**

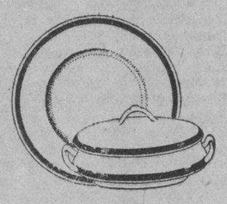

VEA TAMBIEN NUESTROS PRECIOS EN BATERIAS DE COCINA

Locería y Cristalería.

'LA MARIPOSA'

Galiano No. 56, entre Neptuno y Concordia
Envíos al Interior con flete adicional.

HABANERAS

(Viene de la página CINCO)

AL CUMPLIR UN AÑO

RAULITO GONZALEZ FIGUEROA

Un año.
El primero en la vida.
Lo cumple hoy una adorable criatura, Raulito González Figueroa, el amor y la felicidad de un venturoso hogar.

Hogar del joven doctor Raúl González Cabrera y su bella y gentilísima esposa Edilia Figueroa.
Un día de felicidad.
Para esos padres.

DIAS

Otra festividad hoy.
San Vicente.
Es el santo de un buen amigo y buen compañero, Vicente Loriente, Secretario de la Dirección de este periódico.
Persona muy estimada, y de todos muy querida en esta casa, el señor Loriente.
Yo le deseo un día feliz.
De grandes satisfacciones.
Celebra su santo, que le deseo de felicidad completa, el distinguido caballero Vicente Galbán.
Los señores Vicente F. Villaverde, antiguo agente del **DIARIO** en el Vedado, Vicente Díaz y Vicente Zorrilla.
Un ausente.

Vicente Pardo Bonachea.
Vicente García Bango, caballeroso joven, insustituíble Secretario del Juzgado de Instrucción de la Quinta Sección.
El popular profesor, tan solicitado en nuestras fiestas artísticas, Vicentico Lanz.
Y un amigo del grupo de mis predilectos, de los mejores, de los más queridos, Vicentico Milián.
En el **Union Club** y fuera del **Union Club**, goza de grandes afectos y grandes simpatías.
Es también el santo, y me complazco en saludarlo, de su respetable padre don Vicente Milián.
¡A todos, felicidades!

SANTA IRENE

Más felicitaciones.
Son para las Irenes.
En primer término, la distinguida señora Irene Pintó viuda de Carrillo y su hija la señorita Irene Carrillo, tan interesante.
Irene de Cárdenas de Martínez.
Irene Esverel de Blasco.

Irene Ferrán, gentil esposa del comandante Lorenzo del Portillo, auditor del Ejército.
Y una gentil señorita, Irene Rodríguez Castells, ausente en Nueva York.
Van a todas mis votos.
Por que tengan un día feliz.

VANITIES 1931

Siguen los preparativos.
Para un gran festival.
No es otro que el que se anuncia para la noche del próximo sábado 11 en el teatro Auditorium a beneficio de las obras de reconstrucción de la Iglesia de Monserrate.
Se llevará a escena, como todos saben, **Vanities 1931**, gran revista lujosamente montada por Modestín Morales y que por su interpretación y su presentación ha de ser un verdadero acontecimiento artístico.
Una revista musical.
Dividida en dieciséis cuadros.
Los palcos se encuentran en poder de nuestras más distinguidas familias.
Entre sus poseedores se cuentan estas damas:
Condesa de Buena Vista.
Ofelia Rodríguez de Herrera, María Galarraga de Sánchez y Teté Bances de Martí.
Marquesa de Villalta.
Josefina Embil viuda de Kohly, María Luisa Giralt de Martínez Díaz, Fausta Vieta de Villapol, Lolita Fernández de Velasco de Montalvo, María Teresa Demestre de Armenteros y Adolfina Solís de Gelats.
Blanquita Marurí de Hornedo.
Rita Lasa viuda de León.
Julia Bolado de Entrialgo, Rosita Soto de Casanova, Elvira Pérez de Errasti, María Julia Faes de Plá, Celia Arango de Quintana y María León de Gelats.
Y el señor Guillermo de Zaldo.
Cuanto a las lunetas son muchas las vendidas hasta la fecha.
Pueden pedirse por teléfono.
Llamando al A-1233.

LA BODA DE HOY

En horas de la mañana.
Al dar las diez.
Señalada está hoy para esa hora, en la Iglesia de Nuestra Señora del Carmen, la boda de la bellísima señorita Angélica Aulet y Curbelo y el caballeroso joven Antonio Barrinat.

El Clavel, el gran jardín de las novias, hará para la encantadora Angélica los ramos de boda y tornaboda.
Dos lindísimas creaciones de aquellos floristas inimitables, siempre triunfadores, siempre los primeros.
Boda elegante.
Que reseñaré.

(Continúa en la Pág. NUEVE)

TET. REY Y HABANA
TELF. A-6724

La Casa Life

SAN RAFAEL Y RAYO
Telf. M-7063.

LA MAYOR COLCHONERIA DE LA REPUBLICA

CARACTERISTICAS:
SUAVIDAD.
SANITARIO.
DURACION

$25.00

Se vende con o sin funda.

= COLCHON DE MUELLES 1931 =

Deseando que tambien las personas que quieran adquirir un colchón extra se beneficien con nuestra EXCEPCIONAL VENTA DE COLCHONERIA les brindamos el más perfecto cómodo y duradero, orgullo de nuestra fabricación al precio citado, o sea mucho menos de su costo exacto de fabricación.

-SOLO DURANTE EL PRESENTE MES-

Los tres atributos de la VENTA BLANCA

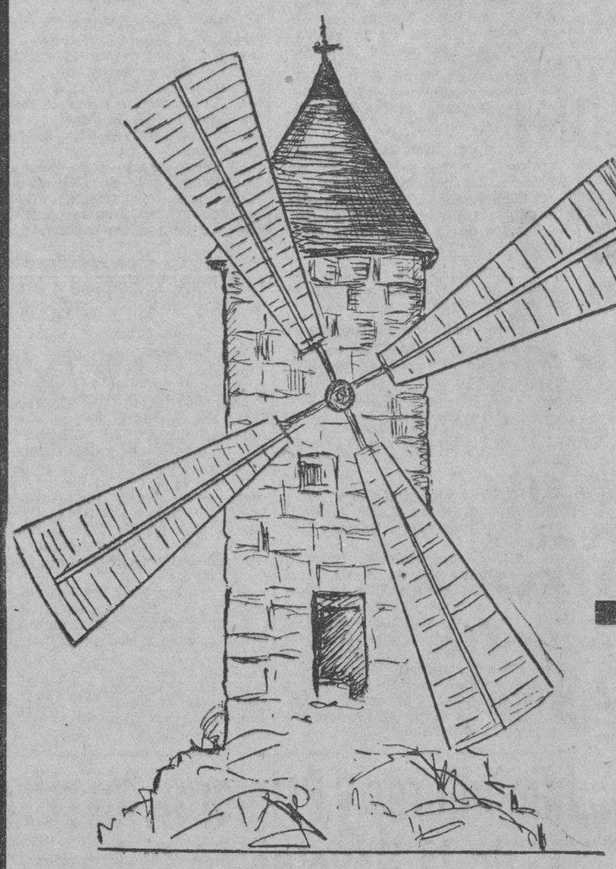

EN el centro de la rotonda, a nivel del primer piso, un molino de viento, cuyas aspas girarán durante las horas hábiles que comprende LA VENTA BLANCA, o sea del 6 al 16 de abril.

EL MOLINO de viento, cuando se piensa en Don Quijote, parece significar locura. ¿Y no la es fijar precios de liquidación a objetos inéditos, acabados, de llegar, en el comienzo de la temporada?

TAMBIEN significa dedicación interminante, enfebrecida, por parte de LA CASA GRANDE, para proporcionar a su clientela los artículos que NECESITA por el precio que puede pagar.

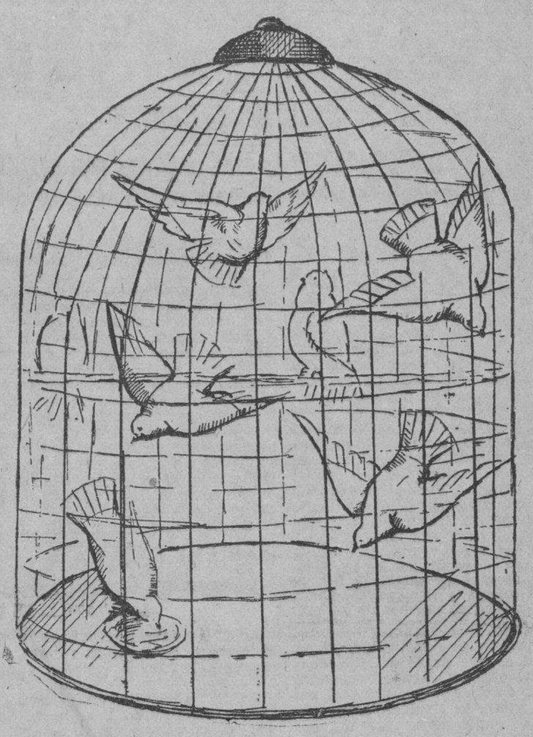

ENCIMA del molino, pendiendo de la cúpula central, una jaula de enormes proporciones, en la que 36 palomas blancas contemplan el panorama de la VENTA BLANCA, revoloteando majestuosamente.

ELLAS simbolizan mensajes lanzados, anunciando la buena nueva de la VENTA BLANCA, a las amas de casa, a las elegantes, a las deportistas, a las filántropas, que con poco dinero proporcionan artículos utilísimos a sus pobres, y en fín, a todo el mundo, ya que para nadie puede ser un acontecimiento indiferente el de la VENTA BLANCA, en LA CASA GRANDE.

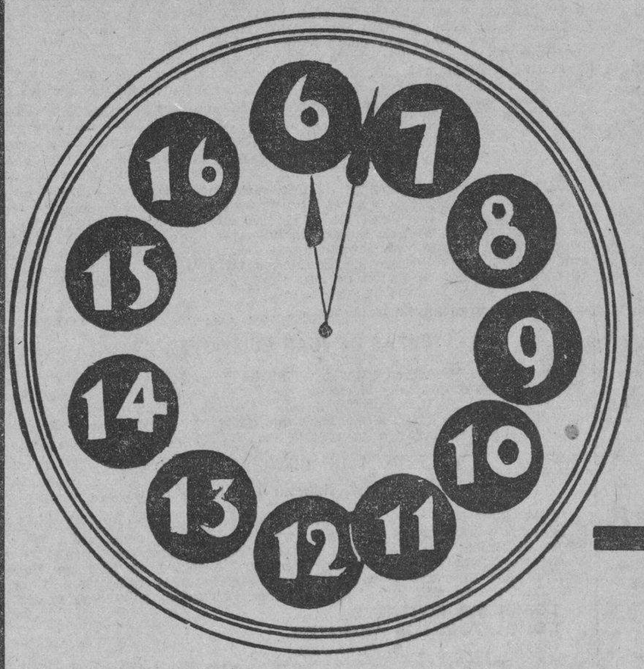

UN reloj que abarca toda la fachada por Galiano y 8 más que comprenden el decorado interior, indican con sus agujas, que la hora ansiada de la VENTA BLANCA, ha llegado, y luego día a día, irá señalando los que faltan para que la oportunidad única de adquirir artículos nuevos a precios de liquidación, haya pasado.

Venta Blanca

Comienza Mañana

El título de esta venta quiere decir, que aún siendo durante ella, del 6 al 16, bajísmos todos los precios de todos los artículos de LA CASA GRANDE, es en los blancos, de que tenemos cantidades fantásticas como podrán apreciar, donde se destaca, de manera insospechada, el nivel inconcebible de tales precios.

El éxito de las ventas especiales de LA CASA GRANDE, fundaméntase en que no se empeña en vender artículos de que le conviene salir, sino que, las prepara a tono con el momento preciso en que se vive, teniendo en cuenta las necesidades que rodean ese momento, y así ofreció en la SEMANA DEL PESO, como ahora en la VENTA BLANCA, artículos indispensables a precios accesibles, y el público inteligente, sabe premiar esta honestidad comercial.

La Casa Grande

M.E.C.D. 2016

S O C I E D A D E S E S P A N O L A S

COMENZARON LAS FIESTAS DEL CENTRO CASTELLANO PARA INAUGURACION DE SU PABELLON MANUEL RABANAL

Anoche iniciando los brillantes festejos acordados para inaugurar el nuevo y arrogante pabellón que lleva por título Manuel Rabanal, recientemente levantado en el admirable Sanatorio «Santa Teresa de Jesús» del Centro Castellano, se celebró una brillante velada, digno y cultural prólogo a los citados festejos.

La presidieron, el Presidente, señor Elías Rada, acompañado de los dos señores Vicepresidentes, señores Alvarez y Villada; de los señores Presidentes de Sección; los representantes del Cuerpo Facultativo del Sanatorio. Los deslumbradores salones aparecieron totalmente de asociados y de invitados, destacándose gran número de damas y damitas que otorgaban a la fiesta la prestancia de toda su gracia y elegancia.

De manera muy plausible desempeñó el Cuadro de Declamación María Guerrero el juguete cómico en dos actos, titulado «El Pobre Rico»; desempeño que valió a todos sus intérpretes valiosos aplausos y muchas felicitaciones.

Parte que cerró la palabra elocuente del señor Alejo Mejido, elemento valioso de las Casas de las Castillas, que exaltó los festejos que se celebraban explicando su gran trascendencia para el buen nombre de los socios, del Centro y de Castilla, siempre enaltecida y honrada por todos los castellanos fuera de la Patria. Terminó felicitando a los castellanos por su nuevo y arrogante paso de avance en el cual se afirmaba más y más cada día el Centro—hogar de todos— honor de todos y orgullo de todos. El señor Mejido fué interumpido por los aplausos y muy felicitado al cerrar su elocuente discurso.

Luego la Srta. Rafaelita González (piano), Alicia Calvo, Carmen Cubillas, María y Aleida del Valle (Mandolinas) ejecutaron los siguientes números:

A.—París, Marcha de V. Monti.
B.—Bella Cubana, de J. White.
C.—Aquellos ojos verdes, de Nilo Menéndez.

Canciones por la señorita Olga Morines de Naranjo, acompañada por el profesor señor Abelardo Sánchez y 4 tango por la señorita Carmen Alvarez y el señor Jesús Vande.

La velada culminó en un gran baile.

PABELLON «MANUEL RABANAL»

Visitamos ayer mañana la casa de salud del Centro Castellano Santa Teresa de Jesús, Nuestro plan era simplemente cumplir con un precepto de amistad, visitar a dos enfermos, uno Teodoro Requejo, castellano cien por cien. Cobrador del Centro, enfermo en el Pabellón Pellón, que está ya, bastante mejorado de su dolencia afortunadamente y al joven Pumarejo Junior, que también está muy aliviado de sus males. Ya allí nos encontramos con el simpático presidente de la Sección de Instrucción del Centro señor Moyano, un pino nuevo en el Centro, que está trabajando mucho y bien, como sus compañeros de presidencia de secciones pues justo es decirlo, que esta directiva labora con gran entusiasmo. Bien es verdad, que dado el dinamismo del presidente Serrada, que trabaja por cuatro, hay que laborar de firme para no quedarse atrás. Hablamos de la casa de salud hoy una de las mejores de Cuba, gracias a la dedicación de su cuerpo médico y de su director el ilustre clínico doctor Torroella que dedica toda su atención al sanatorio y a la labor infatigable, tenaz, constante e inteligente del Presidente Social que dedica a ella toda su energía, secundado hábilmente por el presidente de Sanidad señor Cimadevilla por el Administrador, por los directivos todos, sin exceptuar a los dos vicepresidentes señores Alvarez y Villada.

El nuevo pabellón es sencillamente el mejor en su clase actualmente Consta de dos plantas con seis cuartos en cada una además dos cuartos para servicios uno con baño en cada piso una rotonda central, y los servicios auxiliares. Los cuartos son amplios, con ventanales grandes y además, y para que constantemente se renueve el aire en los cuartos, las paredes no llegan en su mayor parte al techo, y este tiene bastante saliente para que por mucho que llueva y mucha inclinación que el viento dé a la lluvia no pueda penetrar agua en los cuartos nunca, Tienen dos toma corrientes en cada cuarto para aplicaciones eléctricas, llave de luz, y timbre automático que avisa por medio de una luz y por el cuadro de distribución. En los departamentos pueden colocarse en cada uno perfectamente tres camas en caso de necesidad.

Frente a ese pabellón, al otro lado de la calzada se empezará a fabricar por administración en breves días darán comienzo las obras, otro pabellón el de enfermedades infecciosas, y al costado del Manuel Rabanal entre éste , el de Gustavo de los Reyes el de hidroterapia. El dinamismo y el amor al centro de Rada, harán posibles estas obras precisas, que convertirán al Centro Castellano por su casa de salud en uno de los primeros de América.

Se ha dividido en zonas la Habana, son estas: Primera de Manrique nones y Figuras, nones al mar y estará a cargo del Dr. Eusebio Lorenzo que reside en San Nicolás 9. Consulta todos los días de 1 a 2. Segunda, Manrique pares, y Figuras, pares al mar laderas de Atarés hasta Agua Dulce, 10 de Octubre nones, Tejas, Infanta. A cargo del Dr. Ricardo Cuervo de Campanario 58 de 1 a 2. Tercera Infanta Pares, Crucero línea eléctricos hasta Aldecoa inclusive, Almendares al mar, a cargo del Dr. Armando Torre B número 12 en Vedado. Cuarta: De la Escuela Agrícola al Crucero Infanta, pares; Diez de Octubre pares, a Naranjito. Miraflores, Pinos. Dr. Leopoldo Pérez Rojas Santa Catalina 113 recibe avisos y consultas en 10 de Octubre 354 de 1 a 2. Quinta Mar, Atarés, Agua Dulce 10 de Octubre, Crucero de la Víbora, Luyanó, Jacomino, Lawton, Juanelo, Mantilla Montejo A Polo a cargo doctor Miguel Bruno Estrada de Concha y Juan Abreu de 4 a 5 y jueves de 2 a 3.

Esa distribución por zonas y esos médicos corresponden al nuevo servicio médico a domicilio implantado recientemente por los desvelos de todos y particularmente por la insistencia de la Sección de Propaganda a cargo del señor Manuel Bajo que ha rayado muy alto y del Secretario señor Alejo Mejido.

Solo nos resta felicitar a los castellanos por su magnífica casa de salud, y al arquitecto señor Simeón, que la dirigió, al ingeniero señor Salaya de la Fuente que como inspector durante las obras actuó y al Presidente Social y sus compañeros que hicieron posible la obra. Y aconsejar a todos que continúen así secundando al dinamismo presidencial.

JUNTA GENERAL IMPORTANTE DE LOS DEL VALLE DE ORO

La Junta General extraordinaria de esta sociedad tomó los siguientes acuerdos: cancelar una hipoteca que esta sociedad tiene constituida sobre una casa por valor de $2,400 para lo cual se nombró al señor Presidente al señor Tesorero y al señor Secretario Contador. También se acordó enviar 15,000 pesetas a España para la construcción de una casa escuela. Y también se acordó nombrar una Comisión en la próxima Junta de Directiva que se celebre para que presente planos y presupuestos para la construcción de un panteón en la propiedad que esta sociedad tiene en la Necrópolis de Colón.

EN PLENA ANIMACION LOS BAILES DE ANOCHE

Anoche celebraron grandes bailes festejando el sábado de resurrección las importantes sociedades Centro Asturiano; Centro Castellano; Olimpia Sport Club Juventud Cubana y Club Deportivo D. Fernández. Bailes que constituyeron cada uno de ellos un magnífico triunfo para cada una de sus secciones de orden y de fiestas; pues abundó la concurrencia distinguida y fué gloria y gracia de los mismos el conjunto de damas y damitas que los prestigiaron con su elegancia y belleza. Lo amenizaron brillantes orquestas, ejecutando primorosos programas de bailables y asistieron todos los presidentes, todos los miembros de las Juntas Directivas y los entusiastas asociados. Horas encantadoras las de cada sociedad y las de cada baile.

Entre estos grandes bailes el que con mayor arrogancia y elegancia se destacó fué el del Centro Asturiano, cuyos preciosos salones lucían decorados artísticos y luminosos, que fueron el encanto y el romanticismo de todos los que a ellos concurrieron. Se dedicaron elogios muy merecidos a la Vanguardia Gentil, Sección de Recreo y Adorno, que preside nuestro amigo Emilio Castrillón, por su acierto y delicado gusto.—

SOCIEDADES QUE HAN CONVOCADO PARA JTA.

Hijos del Distrito de Sarria.—Celebrará Junta Directiva, el miércoles día 8 a las 8 y media de la noche, en el Centro Gallego.

Centro Asturiano.—Celebrará mañana lunes a las 8 y media de la noche, sesión su Junta Directiva.

FIESTAS PARA HOY

Club Allerano.—Gran banquete y matinée bailable, en los manantiales de San Francisco de Paula, a las doce en punto.

Club de Cantineros. — Gran festival en todos los jardines de la Tropical. Hora de la cabalgata a las diez de la mañana.

Villamea y Villaodrid. Banquete y matinée, en los salones del «Cerro Moderno» a las doce en punto.

Hijos de Golada.—Elegante matinée, en los jardines de la Polar a las dos de la tarde.

Gran Foment Catalá.—Elegante matinée, en los salones sociales, a las dos y media de la tarde.

Club.—Villarino: Gran baile de sala, en el local social, a las nueve de la noche.

Centro Valenciano.—Homenaje a Enrique San Andrés, en los jardines de «Lisa Club», a las doce en punto.

EN EL SANATORIO DE LAS HIJAS DE GALICIA

INGRESOS: Victorina Corra, Margarita Suárez Pérez, María Fernández, Amelia Rodríguez y Carmen Rey Sánchez.

ALTAS: Leonor Collado, Ramona Feijoo, Josefina Arean, Jesús Martínez (menor); Blanca Alvarez, (menor); María Lage (menor); José Fente (menor); Antonio Fernández (menor); Manolito Fente (menor); Estrella Domínguez; Ana Díaz; Ramona Pérez; Indalecia Díaz; Adelina Alvarez; Consuelo Blanco López; Elisa Fernández; Manuela Vázquez; Sara Touseiro; María González; y Julia Fernández.

PREPARA MAGNO BAILE EL CLUB DE VILLARINO

La Junta de Gobierno de esta sociedad nos invita al gran baile de sala que ha de celebrarse en sus salones sociales, hoy domingo, a las nueve de la noche, lo amenizará una brillante orquesta y concurrirán las damitas amigas de los asociados.

HA SIDO APLAZADO EL HOMENAJE A 2 CANARIOS

Al Muy Ilustre Centro Gallego que terminó su ofrenda de flores a Martí el día 29 del pasado Marzo, ha seguido el Centro Asturiano, no menos amante de la glorificación del Apóstol. Un magnífico ramo es colocado día tras día en la Maceta que sobre un pedestal se alza al pie del monumento.

El Presidente p. s. r., señor Junco se muestra cuidadoso de tan delicado homenaje, contribuyendo así a patentizar cuanta es la confraternidad existente entre cubanos y españoles.

LAS CONFERENCIAS PARA SOCIOS EN «JOVELLANOS»

Por iniciativa del señor Antonio López, Presidente de la Sección de Ciencias y Letras, fué trazado el nuevo programa de Conferencias Inter Socios, concediéndose a este organismo un amplio voto para que señale las fechas y los turnos. Los oradores, producto del plan de cultura que la Sociedad desarrolla, tratarán sobre temas importantísimos. Las invitaciones serán distribuidas por la Sección citada, entendiéndose que los asociados de uno y otro sexo pueden asistir sin necesidad de las mismas.

El domingo 5 de los corrientes se reunirán los Presidentes de Secciones con el Presidente General, para dar comienzo a los preparativos de una gran fiesta en los jardines de La Tropical. En vista de ello el único detalle que podemos anticipar es que tendrá efecto el 31 de Mayo próximo. La reunión se efectuará a las tres de la tarde.

ELOCUENTE FELICITACION AL DR. ALEJANDRO RIVERO

La iniciativa del muy estimado amigo doctor Alejandro E. Riveiro, antiguo paladín de la cultura pública, de un ciclo de conferencias a los alumnos de la Escuela de Comercio, está obteniendo un gratísimo éxito y un brillante resultado. Hasta ahora han dado conferencias el propio doctor Alejandro E. Riveiro, el inspector señor Luciano R Martínez, el doctor Fuentes Aguilera y el señor Evelio López Cesaleiz, disertando sobre temas de economía política, leyes y comercio, Historia del Comercio, geografía comercial etc.

He aquí la merecida carta que el presidente de la Asociación señor José María Coto, acaba de dirigir al doctor Alejandro E. Riveiro, presidente de la Sección de Instrucción. Dice así:

«La Habana, abril 1o. de 1931. Señor Presidente de la Sección de Instrucción y Bellas Artes.

Mi estimado compañero:

Por el Secretario general he sido enterado del éxito de las Conferencias por usted organizadas, de extensión del curso comercial que se da en las academias de la Asociación acepte mi felicitación y le ruego asimismo que la haga llegar a los señores conferencistas, cuyo saber y entusiasmo pedagógico han puesto a disposición de la Sección de Instrucción que usted dignamente preside y de los alumnos de nuestras escuelas de Comercio. A reserva de dar cuenta a la Junta Directiva, cúmpleme destacar desde el punto de vista de la emulación y de los conocimientos, su iniciativa y organización del ciclo de conferencias que se viene dando en la Asociación y le reitero mis congratulaciones así como las hago presente a los que hayan colaborado al mayor éxito del cursillo. La importante Sección que preside es uno de los pedestales de nuestra grandeza social, y me ha merecido en todo tiempo y me merece ahora predilecta estimación. De usted cordialmente. (fdo.)—José Coto, Presidente Social».

LOS ACUERDOS TOMADOS POR EL «CLUB ALLANDES»

Celebraron una importante Junta General. Leído el balance del último semestre arroja un saldo en favor de la Caja social de $2,063.15.

La Junta Directiva dió cuenta de haber sido girada la cantidad de 500 pesetas con destino a la escuela de Berducedo. También dió cuenta de haber hecho un giro de 250 pesetas al Sr. Manuel García de Beveraso el que ha tenido la desgracia de ver su hogar destruido por el fuego y por último dió cuenta de haber sido hechos efectivos varios socorros a allandeses necesitados, por carecer de trabajo.

Esta junta general sancionó el acuerdo de la Directiva de donar la cantidad de 25 pesos a una señora Allandesa viuda por encontrarse en situación difícil, con varios hijos sin contar con recursos para su sostenimiento.

UNA CONFERENCIA EN EL CENTRO ASTURIANO

El próximo martes día 7 de abril, a las 8 y media p. m., el profesor Suizo señor Alejandro Canetti, dará una conferencia con proyecciones en el salón de fiestas del palacio de Asturias, sobre el tema siguiente:

«Los baños de sol y su transcendencia para el porvenir de Cuba».

La entrada al salón donde ha de celebrarse la conferencia será libre y gratuita.

Dado los grandes conocimientos que posee el profesor Canetti, Director del Instituto de Cultura Física y Belleza y Baños de Sol, sobre el asunto que servirá de tema a la conferencia, habrá de ser muy numerosa la concurrencia al salón de fiestas del Centro Asturiano en la noche del martes próximo.

NUEVA DIRECTIVA DE HIJOS DE BASTABALES

He aquí los señores electos para integrar su nueva Junta Directiva; Presidente: Gumersindo Díaz; Vice-Presidente: Manuel Miguez; Secretario: Benito Iglesias; Vice-Secretario José Camilo Casals; Tesorero: Vicente Zumalave; Vice-Tesorero: Ramiro Pérez. Y vocales Sabino Fernández, Santiago Gil, Ramón Díaz, Emilio Caamaño. Y suplentes: Ramón Picallo y Benito Cendra.

UNA VERBENA EL DIA 2 DE LA ASOC. DE DEPENDIENTES

La Sección de Recreo y Adorno que preside nuestro estimado y gentil amigo señor Joaquín Vidal ha acordado la celebración de una gran verbena en la noche del día 2 de Mayo próximo.

En esta semana se acordará el programa de la gran verbena con que será saludado el mes de las flores y de los ensueños.

SECCION DE PROPAGANDA EN EL CENTRO MONTAÑES

Cada día se va acentuando la intensa y fructífera labor de propaganda que con tanto acierto está desarrollando el Centro Montañés de la Habana. El señor Ramón Belmonte, entusiasta Presidente de la Sección de Propaganda, en unión de los demás señores que integran dicha Sección, están dando muestras de celo y actividad que imprimen en el buen funcionaciento de dicho organismo.

Anoche la Propaganda del Centro celebró su sesión ordinaria, desenvolviéndose la misma en un ambiente de franca camaradería y positivos resultados para la Institución. En dicha sesión fueron aprobadas las actas anteriores y el estado de altas y bajas correspondiente al mes de Marzo, así como también la correspondencia recibida y enviada durante el citado mes. Se dió cuenta de la plausible labor llevada a cabo por las comisiones nombradas, y en especial término a la que tuvo a su cargo el visitar a los montañeses enfermos recluidos en las casas de salud. Todos los paisanos que fueron visitados a ese fin, se mostraron sumamente agradecidos por esa deferencia de sus compañeros del Centro, recibiendo palabras de confortación tan necesaria en estos casos para los enfermos.

La Sección también acordó el dirigirse a todos los montañeses no asociados invitándolos a que visiten el nuevo local de la Sociedad situado en Prado 110, con el objeto de que puedan apreciar lo bien instalado que se encuentra actualmente el Centro, cosa que hace mucho tiempo resultaba ya una imprescindible necesidad para la Colonia Montañesa.

NOCHE DE PRIMAVERA DE LA «UNION TRIVESA»

Con este título están organizando una gran fiesta los señores de la Comisión de Propaganda conjuntamente con el Comité de Damas que preside la señora Remedios González, la cual bonosamente asegura que este baile tendrá un un éxito resonante, teniendo en cuenta la labor que se está realizando en la distribución de las entradas y la organización del mismo. Dado el entusiamo con que laboran el citado Comité y la Comisión de Propaganda, la Junta Directiva, ha acordado organizar premios para estimular y premiar a las damas que más entradas repartan. También se concedió un voto de confianza al señor Telesforo Raimundez y al Secretario señor Amable Rodríguez.

Pronto el brillante programa de esta gran fiesta.

HERMOSA FIESTA PARA LOS ASOCIADOS DEL C. LLANERA

Los simpáticos llaneros de este club han acordado celebrar una gran fiesta en honor de los asociados, a cuyo efecto han nombrado la Comisión Organizadora de la misma que integran Aurelio Alonso Presidente, Manuel Alvarez, Jesús Ruiz, Manuel Suárez, y Ramón Alvarez.

BELLA FIESTA BAILEBLE EN EL CLUB MADRILEÑO

La Sección de Recreo y Adorno de este Club, ha acordado celebrar una fiesta bailable la noche del sábado 11 del actual en sus salones de Prado 123 altos, que será amenizado por una brillante orquesta.

Los simpatizadores de este Club que son innumerables, pueden recoger sus invitaciones en la Secretaría del mismo, todos los días desde las 8 de la noche.

LO QUE DICEN LOS CANTINEROS

Contestando a los rumores echados a volar por la mala fe de algunos enemigos de estos populares y bien queridos cantineros, su Presidente, nos ruega hagamos constar, para que lo sepan todos los romeros que concurran a la fiesta de hoy, en la Tropical, que en la misma se les obsequiará con todo lo prometido en el programa y que habrá cerveza para todos por cataratas y gratis, por la gracia y la generosidad del señor Julio Blanco Herrera, siempre cariñoso amigo de los cantineros.

3 GRANDES PERIODICOS POR 1.60 Al mes
DIARIO DE LA MARINA
INFORMACION y
ORBE : Llame al A-2425

EL SILO MODERNO

Una valiosa adición a las vaquerías para la producción de ensilaje para alimentar el ganado

por George S. Ward

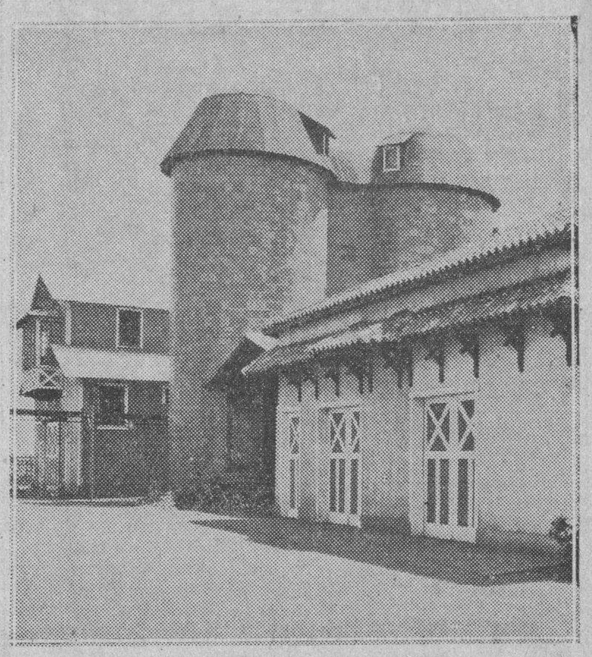

El ensilaje es la forma mejor y más barata de almacenar alimento suculento. Muchas cosechas de forraje pueden ser convertidas en ensilaje, pero el maíz donde puede cosecharse con éxito (como en Cuba), produce el mejor ensilaje.

La buena calidad en el ensilaje depende del corte de la cosecha cuando se halla en el estado apropiado (esto es antes de que el grano del maíz se ponga demasiado duro o seco), que se pique bien, distribución pareja, apisonado completo y abundante humedad en el material picado. El tamaño mejor a que se debe picar en entre media (1/2") a tres cuartos (3/4") de pulgada. Cuando el material ha sido colocado de manera adecuada, y después de obtenidos el ensilaje, éste se dá al ganado con cuidado, no habrá sino una pequeña pérdida, si la hubiere, a causa de deterioro. El ensilaje es bien apropiado para la alimentación de toda clase de ganado. Las vacas lecheras lo necesitan más que cualquier otra clase de animales, porque la suculencia que suministra es muy necesaria para una gran producción de leche. También contiene ciertas cualidades laxantes que mantienen los órganos digestivos de los animales en buenas condiciones. Siempre debiera ejercitarse cuidado en ver que no se dé de comer a los animales ningún ensilaje mohoso o averiado pues ello podría resultar desastroso. El ensilaje sin embargo, no constituye un pienso completo por sí mismo porque su contenido en proteína y materias minerales es bajo. Sería bueno mezclar frijoles soya preparados de una manera similar a la arriba descrita, así como guisantes de vaca ("cow peas"), o alfalfa si es posible, con el maíz cuando se esté llenando el silo, donde tales leguminosas no puedan ser cosechadas con éxito como heno. Cuando leguminosas similares no se puedan conseguir en forma de heno o por mezcla con el ensilaje, el vaquero cuidadoso debe ver que el complemento necesario se suministre de otras fuentes, como por ejemplo una ración de grano que contenga mucha proteína.

El ensilaje es casi indispensable en las vaquerías durante el invierno o en los meses de la seca. Aunque un buen ensilaje no tiene un efecto pronunciado en el sabor de la leche, es mejor darlo de comer después del ordeño. Ordeñar y dar de comer dos veces al día no es solamente lo mejor para la salud de las vacas sino que tiende a aumentar la producción de la vacada.

El silo moderno se construye generalmente en forma circular con ladrillo hueco vitrificado entrelazado. El tamaño en diámetro y altura debe ser determinado en relación directa con el número de vacas a alimentar durante cierto período de tiempo. Esto es porque cuando el silo ha quedado una vez abierto, la cantidad requerida para alimentar la vacada cada día debe ser tal que hará ocurrir que el uso diario o demanda se anticipe algo al deterioro que habrá si el área de ensilaje expuesta a la atmósfera en la parte de arriba del silo no se usa continuamente. El uso adecuado del silo necesita precisamente un poco de cuidado, con lo que quedará probado que es de mucho éxito. Los silos demostrados en la ilustración de arriba están situados en la Finca "PATRICIA" de la Cremería Americana de Ward, cerca de Guanajay. Han dado pruebas de ser muy satisfactorios, y se han estado usando durante cuatro temporadas. Miden 18 pies de diámetro y 44 pies de alto, tienen una capacidad para 237 toneladas cada uno, y están diseñados para suministrar 25 libras para cada vaca diariamente para una manada de vacas de ordeño de la raza Jersey, continuamente durante un período de 90 días, o 3 meses.

Existe otro tipo de silo que tal vez debiera llamarse El Silo de Trinchera o El Amigo del Vaquero. Es algo así como un producto casero, diseñado por el que suscribe. Dió pruebas de ser de mucho éxito en nuestra finca esta temporada. Esperamos publicar una fotografía del mismo con su descripción completa dentro de poco tiempo en este periódico. Se espera que esto hará dar un paso de avance en la causa por la producción de buena leche en Cuba, y esta información se ofrece a los que deseen beneficiarse y para que llegue a dondequiera que sea bien recibida entre las vaquerías progresistas.

Iniciadores y Primeros Mártires de la Revolución Cubana

Por VIDAL MORALES Y MORALES

Al fin se ha visto realizado el deseo de millares de bibliófilos y de cubanos ilustres, de ver publicada nuevamente esta obra, que por estar agoteada desde hace muchos años, era poco conocida apesar de su mérito y los pocos ejemplares que de segunda mano podían conseguirse tenían precio fabuloso.

La Colección de Libros Cubanos, de la que forma el volumen XXIV el tomo I de esta obra, se ha enriquecido añadiendo a la lista ya notable de obras de Cuba, esta de Vidal Morales, que es fuente abundantísima de datos de positivo valer sobre la formación del movimiento revolucionario, sus hombres, sus ideas y la forma en que fueron llevadas a cabo, para hacer a Cuba Libre.

La obra constará de tres tomos, de los que se ha publicado el primero, que lleva una introducción de Fernando Ortiz y una Biografía de Vidal Morales, por D. Rafael Montoro.

Precio de este tomo, a la rústica .. .. $ 1.50
Encuadernado en tela .. .. „ 2.00
Encuadernado en valenciana .. .. „ 3.00

HISTORIA DEL ARTE
En todos los tiempos y pueblos
Por KARL WOERMANN

Es la obra más extensa y mejor documentada de las que se han publicado en todos los tiempos y está formada por seis grandes tomos, con 5.000 páginas y más de SEIS MIL FOTOGRAFIAS. Tipográficamente es orgullo de las artes gráficas españolas y su texto el más autorizado de los conocidos. Los tomos son como sigue: I Arte primitivo, semi-civilizado e Islámico. II Arte antiguo de la periferia mediterránea. III Arte cristiano primitivo y medioeval. IV. Período de Renacimiento de 1400 a 1550. V. Período del Barroco y del Rococó. VI. Arte contemporáneo, hasta el día.

Precio de los seis tomos encuadernados en tapas especiales lujosísimas, en negro y oro inalterable .. .. $ 60.00

¿HOMBRE ARTIFICIAL?
Por D. SANTIAGO RAMON Y CAJAL

En este tomo, el primero de una serie interesante de autores aragoneses, se han recogido tres trabajos literario-científicos del sabio Ramón y Cajal, el primero «La Casa Maldita» presenta el problema de la cultura de nuestro pueblo, mal de ayer y de hoy, que dió siempre origen a graves conflictos. El segundo «A secreto agravio» es un cuento de recia trama y emoción suma y el tercero «¿Hombre artificial»? es un monumento de filosofía en el que se ponen de manifiesto cuestiones de palpitante actualidad y de gran trascendencia.

Precio del ejemplar a la rústica .... $ 1.00

OBRAS DE JUAN LUIS VIVES

La «Nueva Biblioteca Filosófica» acaba de publicar el tomo XLIX que contiene las notables producciones de Luis Vives tituladas «Del socorro de los Pobres» e «Introducción a la sabiduría» dos monumentos filosóficos que honran las letras españolas y que hasta hoy son bien poco conocidos.

Precio del ejemplar a la rústica .... $ 1.20

BIBLIOTECA DE CIENCIAS NATURALES
Por el Prof. Italiano LINO VACCARI

Esta Biblioteca, está formada por cuatro volúmenes que comprenden la Biología y Morfología de los animales y de las plantas, redactados en forma didáctica, clara y amena e ilustrados con numerosos grabados explicativos. Forman una hermosa colección de textos de Historia Natural propios para escolares y para los que deseen poseer una base sólida de conocimientos en esta rama de la ciencia. Los tomos son como sigue:

LOS SERES VIVIENTES.
COMO VIVEN LOS ANIMALES.
COMO VIVEN LAS PLANTAS.
EL HOMBRE, LOS ANIMALES Y LAS PLANTAS.

Precio de cada tomo en 4o. encuadernado en tela .... $ 4.00

"LA MODERNA POESIA"
Obispo 135. Apartado 605. Tel. A-1171. Habana.
"CERVANTES"
Galiano 62. Apartado 1115. Tel. A-4958. Habana.

COMPAÑIA CERVECERA INTERNACIONAL S. A.

SECRETARIA

Por acuerdo de la Junta Directiva y de orden del señor Presidente de esta Compañía Cervecera Internacional S. A., se convoca a los accionistas de la misma para la Junta General Ordinaria que deberá celebrarse el 17 del actual a las 3 p. m. en las oficinas de la Compañía en la Fábrica, en Puentes Grandes.

Sólo tendrán derecho a asistir a la Junta los accionistas por acciones únicas que lo fueren con 30 días de anticipación a la fecha señalada.

Habana 2 de abril de 1931.

M. J. MANDULEY.
Secretario.

FOLLETIN 49

VICENTE BLASCO IBAÑEZ

"El Caballero de la Virgen"

(ALONSO DE OJEDA)

NOVELA

(De venta en La Moderna Poesía y Cervantes), Obispo 135 y Galiano 62.

el hombre que mostraba los papeles era el mismo Pizarro.

Después de salir Ojeda de su colonia en el buque de los piratas, el tenaz Pizarro continuó la defensa de la población durante cincuenta días, como lo había estipulado con su jefe. Transcurrido dicho plazo, y considerando imposible prolongar la defensa, dispuso el embarque de la gente.

Aun quedaban setenta hombres de los varios centenares que salieron de Santo Domingo con Ojeda, y como los dos bergantines eran pequeños para contener tanta gente, Pizarro adoptó la más dura de las resoluciones a impulsos de la necesidad. Esperaría para embarcarse que el hambre, las enfermedades y las flechas envenenadas de los indígenas fueran disminuyendo el número de sus compatriotas, lo que consiguió en pocos días, pues la mortandad iba en aumento.

Habían conservado cuatro yeguas, con la esperanza de que diesen crías, y porque era necesario tener alguna caballería para asustar y desbandar a los indios en casos de gran aprieto Mataron y salaron las cuatro yeguas llevándose además cuanto podía ser viles de alimento.

Un bergantín lo mandaba Pizarro, otro un compañero suyo llamado Valenzuela. Apenas salidas las dos pequeñas embarcaciones del puerto de San Sebastián, estalló una espantosa borrasca. Los del bergantín de Pizarro vieron de pronto cómo se iba a pique el de Valenzuela con toda su tripulación, oyendo los gritos mortales de sus camaradas, sin poder socorrerlos. Algunos marineros afirmaban haber visto una ballena enorme u otro monstruo marino elevando su lomo sobre las olas y dando un coletazo tan formidable, que el pobre barco se deshacía, sumergiéndose en pocos minutos.

Después de correr el temporal, Francisco Pizarro, que se preparaba para más altos destinos en esta terrible aventura de hambres y matanzas, conseguía llegar al puerto de la futura Cartagena, en busca de provisiones, encontrándose allí con la nave del bachiller Enciso.

El deseo de Pizarro y su gente era continuar el viaje a Santo Domingo en aquella débil embarcación Preferían los riesgos del mar a volver a San Sebastián, de tan horrible recuerdo. No lo entendía así el bachiller Enciso. Por algo había sido nombrado Alcalde mayor de Nueva Andalucía y arrostraba su fortuna en aquella empresa. Necesitaba ejercer su autoridad, y declaró que si el gobernador Ojeda se había ido a Santo Domingo, él haría sus veces mientras no regresase, obligando a Pizarro a retroceder al sitio de sus recientes desgracias con todos sus destrozados compañeros.

Al llegar a San Sebastián, el infortunio salió al encuentro de Enciso, lo mismo que había buscado a Ojeda. Su nave chocó con una roca, y él y su tripulación, a costa de grandes fatigas consiguieron refugiarse en el pequeño bergantín de Pizarro.

Sólo pudieron salvar un poco de galletas y de queso, con algunas armas. El bachiller había comprado para la colonia caballos, yeguas, cerdos y otros muchos víveres. Todo desapareció bajos las olas, perdiéndose en pocos minutos cuanto el abogado había adquirido en largos años de pleitear.

Para colmo de desgracias, cuando salieron a tierra, sólo vieron las ruinas carbonizadas de la ciudad de San Sebastián .Los indios, al marcharse los últimos españoles, habían incendiado casas y fortalezas.

Hubo que guerrear diariamente con los arqueros de flecha envenenada para avanzar tierra adentro, recolectando raíces comestibles y dando caza a ciertos animales parecidos al jabalí.

Las emboscadas de los salvajes y los efectos de las flechas ponzoñosas desalentaron de nuevo a los expedicionarios. El mismo Enciso, tan ansioso de gobernar, no sabía qué hacer, mostrándose predispuesto al abandono de esta Nueva Andalucía, que hasta entonces sólo había sido un cementerio de blancos.

En este momento angustioso intervenía Vasco Núñez de Balboa, el deudor fugitivo que Enciso quería abandonar en una isla desierta.

Conocía todos los lugares de esta costa por haberlos visto nueve años antes con Rodrigo de Bastidas. Se acordaba de que al otro lado del golfo de Urabá, a orillas del río que los naturales llamaban Darién, había un pueblo indio cuyos habitantes poseían grandes cantidades de oro y provisiones abundantísimas. Eran tan guerreros como los de San Sebastián, pero ignoraban el arte de envenenar sus flechas. El guiaría a sus compañeros hasta esta tierra de promisión. Y en el pequeño bergantín de Pizarro volvieron a embarcarse los más vigorosos, haciendo vela hacia el río Darién para apoderarse de la mencionada población india que Enciso pensaba hacer capital de su gobierno.

El cacique del país, llamado Cemaco, lo recibió al frente de más de quinientos guerreros y el bachiller convertido en capitán se dió cuenta de que el combate iba a resultar empeñado y de éxito incierto.

El pequeño bergantín no podía realizar nuevos viajes para traer de Santo Domingo más hombres. Cerrado el camino del mar, era necesario establecerse a orillas del Darién o morir. Como Enciso y muchos de sus soldados eran andaluces y los más habían vivido en Sevilla, ofrecieron a Nuestra Señora de la Antigua, cuya imagen es adorada en dicha ciudad, el dar su nombre a la futura colonia. Y creyéndose protegidos por la mencionada Virgen, arremetieron con tal empuje contra la gente de Cemaco, que ésta, después de una lucha tenaz, huyó, dejando muchos muertos.

Enciso, abogado y autor de estudios geográficos, se vió convertido en general victorioso, apoderándose del pueblo, cuyas casas registró y saqueó, recogiendo muchos víveres, mucho algodón y gran cantidad de brazaletes y otras joyas de oro, cuyo valor fué calculado en diez mil castellanos o sea más de sesenta y cinco mil duros.

Jamás el infortunado Ojeda consiguió un botín de tanta importancia. Sus compañeros tampoco habían conocido nunca tal golpe de fortuna en una tierra de miserias y desastres. El pueblo fué llamado desde entonces Santa María de la Antigua del Darién, y luego concretamente Darién, primera ciudad verdaderamente estable que iba a existir en Tierra Firme.

Empezó Enciso a titularse Alcalde mayor de Nueva Andalucía y lugarteniente del gobernador Ojeda, pero un prestigio popular fué levantándose frente a él.

Balboa, llamado simplemente Vasco Núñez por sus compañeros de armas, gozaba de un aprecio general por sus cualidades de soldado y por haberlos conducido a este lugar donde acababan de obtener su primera victoria fructífera.

Era tan atrevido como Ojeda, inteligente y asombrosamente pródigo, dando con facilidad a sus compañeros cuanto poseía. Guardaba rencor al bachiller por los castigos que había querido imponerle cuando salió del tonel, y tanto por ambición como por el antiguo odio, se propuso sucederle en el mando.

Agil de entendimiento y abundante y convicente en sus palabras, supo atacar al abogado convertido en gobernador en su propio terreno, valiéndose de leyes y añagazas de curial.

Según el convenio entre Ojeda y Nicuesa sus gobernaciones quedaban separadas en el golfo de Urabá por el río Darién, y por estar el pueblo de Darién al Oest ede dicho río, pertenecía a Nicuesa. Balboa hizo ver con esto que Enciso, titulándose Alcalde mayor y lugarteniente de Ojeda, no era mas que un intruso, pues la ciudad de Darién quedaba fuera de Nueva Andalucía. Y como la mayor parte de los españoles sentíanse descontentos de Enciso a causa de su excesiva autoridad, Balboa lo hizo deponer por los más osados, constituyéndose la nueva colonia, con arreglo al régimen municipal de la Edad Media española, en una pequeña república, obediente al lejanísimo rey de España, pero con gobierno autónomo.

Votaron todos los soldados, eligiendo a tres de sus compañeros con el nombre de alcaldes. El que obtuvo más votos fué Vasco Núñez de Bal-

M.E.C.D. 2016

Aproveche esta Oportunidad

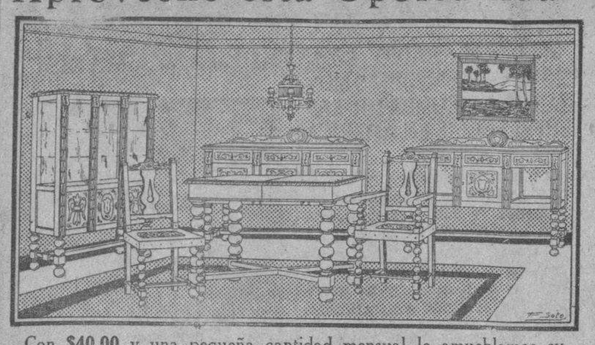

Con $40.00 y una pequeña cantidad mensual le amueblamos su casa con tres juegos Sala, Comedor y Cuarto de los estilos más modernos. No compre sin ver esta oportunidad.

"LA CASA LOPEZ"

Belascoaín 76-D — Teléfono U-4541

CALIDAD Y FACILIDADES

JOVENES

Para vestir elegante y obtener un tipo distinguido, compren sus trajes en la casa LINKER.

La esperiencia les demostrará que no siempre hay que gastar mucho para adquirir lo bueno. Vea nuestros precios.

NEPTUNO NUM. 122.— TELEFONO A-3869. — HABANA.

VELMA

SÁBANAS VELMA

Fábrica: INDUSTRIA 129.

Pídala en todos los establecimientos de la República.

Rechace imitaciones

Sólo se vende en esta lata

Anúnciese en el DIARIO DE LA MARINA

Antes y después de tomar las saludables

PILDORAS ORIENTALES

Aún la mujer flaca engruesa y promueve el bello desarrollo de su busto si toma las PILDORAS ORIENTALES. Hermosean y embellecen, hacen atractivos a las damas.

PIDALAS EN BOTICAS. Folleto descriptivo Dep. P. Orientales. Apartado 1244.

SE SOLICITA

Oficiala Sombrerera

$100 o más

MENSUALES

TRABAJO TODO EL AÑO. SINO ES MUY BUENA NO SE PRESENTE TRAIGAN MUESTRAS DE SU TRABAJO.

ALMACENES DE INCLAN

AMISTAD NUM. 62

RETAZOS DE SEDAS

Tenemos un lote de retazos de seda lisas y floreadas que liquidamos a cualquier precio.

Además tenemos las siguientes:

SEDAS por YARDAS

Crep Flat, liso, a.	$ 0.75
Crep Mongol fino, a.	„ 1.00
Crepe georgette.	„ 1.00
Crep flat floreado, a.	„ 0.75
Chantug de seda.	„ 0.75

Almacenes de Cuba Nro. 81 esquina a Sol.

Faja Esbelta Llorens

MODELO PATENTADO

UNICO MODELO EN CUBA MODELADO A SU CUERPO

Señora: La mala visión y falta de líneas de su cuerpo, es debido a la faja que usted usa. La Faja Esbelta Llorens es la única que la hará esbelta; la única que recoge el estómago y vientre, es muy cómoda.

Mandamos al interior. Precios desde $4.00.

Unico fabricante

Obispo 97 Frente a «La Francia» A 9460

¿Tiene Ud. las fuerzas minadas?

CUANDO Ud. tiene los nervios de punta, cuando la menor tarea parece una carga insoportable —cuidado, entonces, porque los trastornos menstruales tal vez están minando sus fuerzas, dando origen a muchas molestias, dolores de cabeza, de cintura, pérdida de fuerza, nerviosidad, etc., etc.

A la primera irregularidad en las reglas, acuérdese de Cardui, el Tónico de la Mujer. Millares de mujeres encuentran hace 50 años alivio y bienestar, usando este famoso tónico.

CARDUI

HABANERAS

(Viene de la Página SIETE)

EN EL TEATRO ENCANTO

SOCIEDAD INFANTIL DE BELLAS ARTES

Fiesta de la mañana.

En el teatro Encanto.

La ofrece hoy la Sociedad Infantil de Bellas Artes que dirige la talentosa compañera Nena Benítez.

El programa completo es el siguiente:

1.—En Trineo, Zilcher.
2.—Noticiario.
3.—Un Martes en Marte. Cartón Cómico.
4.—Preludio en sí bemol menor, Chasins. Piano: Helen Tohmson.
5.—Un Duelo con un Pavo, Fragmento de Cyrano de Bergerac. E. Rostand, Octavio Martínez.
6.—If I Had a Talking, Picture. Canto: María Ramírez Giralt. Baile: Sara Roqueta, Estela del Río y Martínezmoles. Coro: María Luisa de los Reyes y Delgado, Josefina y Alicia Delgado y Angulo, Virginia Palicio y Valle, Margot Betancourt, Kiki Skirving y Benítez, Gloria Naya Santamarina, Iris del Río y Martínezmoles, Humberto y Raúl Benítez, Emilio Martí, Raúl Washington y Alberto Monteagudo. Piano: Luis Borbolla.
7.—Ay... que me caigo!... Ultima creación de Harold Lloyd.

Empezará a las nueve y media. Fijamente.

DE DIAS

Un saludo.

Que es de felicitación.

Recíbalo hoy en sus días la distinguida doctora Balbina Remedios de Gutiérrez Balmaseda, abogado y notario, con bufete abierto en esta capital.

En su residencia del Reparto Miramar, calle D, entre 14 y 16, tendrá un recibo.

Será por la tarde.

Sin carácter de fiesta.

Enrique FONTANILLS

CANAS

Recobran su color natural exacto con la LOCION "La Condesa"

PELUQUERIA MANON

BAJO LA EXPERTA DIRECCION DE «MANOLO»

Peluqueros; Pancho y Armando.

Ondulación permanente hecha con la máquina «MAWEL», que es la más moderna que hay en Cuba. Ejecutada por personal experto y seleccionado.

MASAJISTA CON DIPLOMA: SRITA. MARTA

Precio $4.00 garantizada por un año.

Pida su turno al Teléfono M-6698

AMISTAD 80 ENTRE SAN RAFAEL Y SAN JOSE

VILLACLARARENAS

PROXIMAS COMPETENCIAS DEL ATLETICO

Grande es el entusiasmo entre los asociados del Club Atlético y fanáticos villaclareños al anuncio del próximo encuentro de Foot Ball entre el fuerte equipo habanero «Jabón Candado» y el Club Atlético de Villaclara.

Para despertar mayor interés los popularísimos industriales señores Crusellas Hermano y Compañía han dispuesto que asista a presenciar este encuentro la simpática madrina «Panchita».

Señalado para el domingo de Resurrección, cinco del corriente Abril, en los terrenos del Club Atlético «Boulanger Park».

Mucha espectación existe tambien entre nuestras chicas con la esperanza de ver de nueva otra victoria del Club Atlético ante tan formidable contrario.

Preparan los muchachos del Atlético un gran recibimiento a los habaneros y en honor de ellos les será ofrecido en el gran «Hotel Florida» un almuerzo con el siguiente y original menú: Aperitivo Vermouth «Ama», entremes «Panchita», sopa «Tropical», ensalada «Crusellas y Cía», arroz con pollo 'Atlético», postres «Candado», Cerveza «Polar», sidra «Gaitero»; y tabacos «Piedra».

Amenizarán estos actos varios sextetos de Villaclara.

EN EL TEATRO «VILLACLARA»

Una verdadera noche de risa.

Fué la pasada noche de moda en el teatro «Villaclara», con el estreno de la gran film de la Paramount, «¡Ay, que me caigo!».

De la que son protagonistas el simpático Harold Lloyd, el Príncipe de los Cómicos y la bellísima Bárbara Kent.

Ha sido esa noche de moda un nuevo y rotundo éxito de la empresa.

Un completo lleno; por ello le es difícil al cronista reseñar el nombre de todas aquellas damas y damitas que con su presencia engalanaban el teatro.

Haciendo un esfuerzo de memoria recuerdo entre las señoras las siguientes:

Nena Ruiz de Díaz, Catalina Rodríguez de Pedraza, Esperanza Ruiz de Alemán, Isolina Fernández de Sed, Gisela Barata de Espinosa, Cusa Fleites de Fleites, Lizzie Tolosa de Pérez, Zoila G. de Fernández, Rosa D. de Ramos, María Rojo Vda. de Díaz, Señora Machado de Pérez, María Alonso de Estrens.

Señoritas:

Mercedita Anido, Olga Espinosa, Esther Estrens, Carmita Avalos, Cusa Machado, Mariita Avalos, Carmen Estrens, Victoria Cornides, Cristina Alemán, Carmen Barata, Clarita Alemán, Elita Reynaldo Manuelita Alemán, Alicia Ruiz, Ana Manuela Pérez, Loló Zambrano Pérez, Aracelia Antuña, Lilia Portela, Paquita Antuña, Pura Ginoris Carmen Antuña, Carmelina Ruiz, Concha Ieal, Cusa Rodríguez, Blanca Elena Rodríguez, Delia Corominas, Julia Rodríguez, Rita Díaz, Nena Meléndez, Fidelia Pedraza, Else de la Torre, Antonieta García, Bertha Ruiz, Macuca Mesa, Dolores Rodríguez, Adelaida Jiménez, Nena Calichs, Angelita Payrol y Luisita González.

LA COLONIA ISRAELITA VILLACLAREÑA

Poca, pero muy entusiasta.

Llena de buena fe, evocadora de su adorada tierra, la Palestina.

Se ha constituído en Villaclara la Colonia Israelita.

Gran alegría experimentaron al recibir en su casa social sita en la calle de Maceo y Leoncio Vidal (altos) la visita de un ilustre compatriota; el doctor David O. Kurliand, Director del 'Mundo Hebreo» publicación que se edita en la Habana para dar orientación a toda la Colonia de Cuba, que ve en el su vocero imparcial y decidido defensor de la causa.

El doctor Kurliand, con su elocuente palabra a la concurrencia entre la que figuraban distintas representaciones de la sociedad villaclareña.

La Unión Sionista fué el tema de la conferencia, recibiendo al final fuertes vivas de sus compatriotas.

Habló también de los problemas del pueblo hebreo, de sus necesidades, de la hospitalidad que todos los pueblos del orbe prestan a los israelitas.

Armando A. MACHADO

CARDENENSES

Por Francisco González Bacallao..

ENTRE ROTARIOS

Fué animada.

Muy movida.

Como todos los actos del rotarismo, dentro de la más franca camaradería se efectuó en el elegante comedor del Europa, una interesante sesión rotaria.

Se vió concurrida.

Asistieron muchos miembros.

Indispuesto el Cronista, no pude corresponder a la gentil invitación que recibí de antemano del Secretario del Club Don Enrique Arias, pero no por ello podía dejar de comentar dicha comida.

Fué a las 7 y 30 p.m.

Hora puntual.

Sentáronse a la mesa el entusiasta Presidente del Club, el Dr. Gustavo Pérez Maribona, el Dr. Luis Ros, Enrique I. Cruell, Celestino Revuelta, Manuel Fernández, Luis del Valle, Dr. Joaquín Oti, Aurelio Portuondo y Enrique Arias.

Varios confreres.

Que paso a citar.

Son ellos, Mario Faz Alvarez, Ricardo Urrutia Viá y Manolo Amador Quirch.

Se hizo el pase de lista.

Fué lo primero.

Se leyó después el acta de la sesión anterior que fué aprobada en todas sus partes.

Continuó su labor el Secretario.

Siempre activo.

Leyó varias comunicaciones, entre ellas, una del Club de Pinar del Río referente a la oncena Conferencia del Distrito 25 que se ha de celebrar en dicha ciudad los días 4, 5 y 6 de Abril.

Hablé ya de esa conferencia.

En días pasados.

El Club acordó dejar para la próxima sesión el nombramiento de Delegado de este Club que debe asistir a dicha conferencia en representación del mismo y que cuando se sepa fijamente el número de rotarios e invitados que deseen asistir avisarán a Pinar del Río para que se reserve alojamiento.

Se conoció allí el programa.

De los actos que se celebrarán.

Se leyeron dos comunicaciones de los Clubs de Camagüey y Holguín, relacionados con la postulación del Gobernador del Distrito 25 y se acordó dejar sobre la mesa dicho asunto para tratarlo en la próxima sesión.

Otra circular más.

Que fué leída allí.

Era relacionada con la Exposición de Industria Animal que tuvo efecto del 28 de Marzo al 1 de Abril en el Reparto Lutgardita, en el pueblo de General Machado.

Otro acuerdo más.

De los últimos.

Aprobado por unanimidad, fué el de ir el día 19 todos los presentes a la residencia del querido compañero José Pérez Hush, para saludarlo con motivo de ser su fiesta onomástica.

Hubo más asuntos.

Pero de escasa importancia.

No faltó la sobremesa, siempre amena entre los rotarios que hicieron excelente digestión del exquisito menú que ofreció Doña Carmen.

Tarde fué el desfile.

Con entusiasmo.

Un rato agradable se había pasado en aquel ambiente de camaradería.

Y ahora hasta la próxima.

Que será pronto.

LA SRA. VIUDA DE IGLESIAS

La saludé hace varios días.

Al paso.

Vino a Cárdenas por unas horas procedente de la capital, donde reside actualmente la amable y buena Sra. María Vasallo, Viuda del inolvidable amigo Don José Iglesias, que fué entusiasta Presidente de la Delegación del Centro Asturiano de la Habana en esta ciudad.

Le trajo aquí un motivo.

Cumplir con deber.

Vino a colocar sobre la tumba del que fué su excelente compañero un ramo de flores.

Un ramo de siempreviva.

Como homenaje de cariño.

Ya hoy retornó a la Habana, la citada dama, amiga de mi mayor estimación y aprecio a la que acompañó en su viaje uno de sus hijos, el simpático Luis.

Lleven mi despedida.

Madre e hijo.

ORBE

En mi poder.

HEMOS ACABADO DE RECIBIR EL MAS EXTENSO SURTIDO EN NOVEDADES PARA EL VERANO QUE HEMOS PUESTO A LA VENTA A PRECIOS INSOSPECHADAMENTE BAJOS

SEDAS ESTAMPADAS

Crepés Estampados, preciosos, a	84 Centavos.
Chiffones estampados, a	$1.10 y $1.60
Flat Crepé estampados, a	$1.50
Radiums Estampados (la seda ideal) a	$1.48
Flat Crepé Estampados, de la mejor calidad, a	$1.95 y $2.25
Sedas blancas y negras, un gran surtido, a	$2.00 y $2.25
Chantung Estampados, a	75 Centavos.
Chantung a listas, a	$1.35

SEDAS LISAS

Seda China, en todos colores, a.	50 y 70 Centavos
Seda Columbia, en todos colores, a	90 Centavos
Shantungs en todos colores, a	95 centavos, $1.35, $1.95
Crepé Mongol, en todos colores . .	71 Centavos, 93, $1.08, $1.35
Flat Crepé, en todos colores, a	$1.32, $1.50, $1.75 y $2.00
Crepé Romano, en todos colores, a	$1.10 y $1.50
Crepé Romano extra, a	$2.50 y $3.00
Chiffones en todos colores, a	$1.50
Georgettes Francés en todos colores, a	$1.75 y $2.25

ORGANDIES Y LINONES

Organdí Suizo en todos colores, a	23 Centavos, 35 y 45
Organdíes estampados, a	75 Centavos y 90 Centavos
Linones Estampados, a	20 Centavos, 23, 30, 35 y 40 cts.

VOILES LISOS Y ESTAMPADOS

Voiles en todos colores, a	15 centavos, 18 y 23.
Voiles Suizos de la mejor calidad, a	32 centavos y 40 cts.
Voiles Estampados, Preciosos, a	19 cts., 21, 23 y 25 cts.
Voiles Estampados, Preciosos, a	28 cts., 30, 32 y 34 cts.
Voiles Suizos Estampados, lo más fino, a 36 cts., 43, 50 y 57 cts.	
Voiles de Seda, en todos colores, a	40 Centavos.
Voiles de seda estampados, preciosos, a	55 Centavos.

LINOLANES Y BATISTAS

Linolanes estampados, a	8 centavos, 10 y 15 centavos.
Batistas Estampados, a	16 cts., 21 y 24 cts.
Soisset Estampados, a	21 cts., 23 cts. y 30 centavos.
Piqués Estampados, a	30 centavos.

OLANES Y WARANDOLES

Olanes de hilo en todos colores, a	27 cts., 37 y 46 cts.
Warandol de hilo belga, a	34 cts., 60 y 75 cts.
Warandol de algodón, a	12 cts., 16 y 20 cts.
Soisset en todos colores, a	16 cts. y 25 cts.

MEDIAS DE SEDA

Tenemos el mejor surtido, las mejores marcas, las cuales garantizamos.

Medias Allen A. Kayser. Van Raalte, Semi dobles, a	$1.50
Medias Allen A. 2da. Semi doble a $1.00, de Chiffón a $1.25.	
Medias Nueva Isla, extra, en todos colores, a	$1.50
Medias Van Raalte, de Chiffón, a	$1.85 y $2.00.

TRAJES DE BANO

HEMOS ACABADO DE RECIBIR UN GRAN SURTIDO en Trajes de Baño de Lanas Para Señoras, Caballeros y Niños de la Afamada Marca Hollywood, que Hemos Marcado a Precios INFINITAMENTE BAJOS

NUESTRO LEMA

ALTAS CALIDADES — BAJOS PRECIOS

LA NUEVA ISLA

MONTE Y SUAREZ — TELEFONO A-6893.

El número del jueves.

Bello cuaderno ese segundo del semanario que se edita en los talleres de rotograbado del DIARIO DE LA MARINA.

Qué limpieza en sus trabajos!

Qué láminas tan preciosas!

Asuntos de actualidad mundial y nacional se reflejan en esas páginas que recrean la vista del lector más exigente.

Y no tardó en agotarse.

Su representante aquí el Sr. Sebastián Madan, me dedica un ejemplar y se lo agradezco.

DE VIAJE

Rumbo a Bogotá.

Ha ido una dama.

Acaba de partir con esa dirección la elegante Sra. Matilde Ruíz de Ramery en compañía de su hijo, hacia ese lugar donde reside.

Pasó aquí una temporada.

De paseo.

Que la disfrutó en el hogar de los estimados esposos Barbarita Ruiz y Paco Llorca.

Mi despedida a esa dama.

Es cumplido!

SI NECESITA MUEBLES BUENOS

Y Solo Puede Comprarlos Malos, Venga a Vernos.

"Lo que Vale $100.00 se lo Damos en $40.00"

Nuestros famosos equipos para oficinas no tienen igual. LIQUIDAMOS juegos completos para el hogar, piezas sueltas y especialidades de esta casa, de construcción sólida y esmerada.

ROS Y NOVOA — GALIANO 94, esquina a San José.

M.E.C.D. 2016

Comentarios

por ALBERTO GIRO

EN FAVOR DE LA ONDA CORTA

Se consideran los meses del invierno, como los que representan la temporada de la radio. Pero el constante progreso de esta ciencia, viene a demostrar que en la actualidad, todos los tiempos son buenos para recibir las audiciones, pues si en el invierno impera la onda larga, en el verano muestra superioridad la "onda corta".

Muchos aficionados a la recepción por radio, han tenido oportunidad de comprobar, en las últimas semanas, cómo se ha progresado en las ondas cortas, no tan sólo en lo que se refiere a los aparatos y adaptadores, sino también, en lo que respecta a las grandes emisoras de esta clase.

Algunos incrédulos, al leer nuestros artículos, en los que afirmamos la excelente recepción que se obtiene en Cuba, de las estaciones de Roma, estiman que "somos exagerados", tal vez por nuestro fanatismo en la experimentación de la radio. Sin embargo, nos agradaría que esas personas, comprobaran en nuestros propios equipos, cuanto hemos dicho en ese sentido.

La onda corta, hoy, por hoy, constituye uno de los más poderosos atractivos que nos brinda la radio-recepción.

El Presidente Hoover ha sido, entre todos los Jefes de Ejecutivos, el que más ha utilizado la radio, como uno de los mejores medios para dirigirse a su pueblo.

Con ocho discursos más que pronunciará entre el 13 de Abril y el 16 de Junio próximo, completará las 47 veces de haber hablado ante el micrófono.

¡Un record!

Durante la Semana Santa, nuestros anunciantes en la radio, se esforzaron por ofrecer magníficos conciertos sacros.

Y en honor a la verdad, han superado este año los programas que presentaron el anterior, en igual fecha.

LABORATORIO "FARADAY"

MARIO CISNEROS, ex-mecánico de la PHILCO, ofrece a Ud. sus servicios en su nuevo y bien equipado taller de San Rafael No. 65-A, Teléfono M-7744. Habana.

CRONICAS DE ITALIA

RECEPTORES OFICIALES EN ITALIA

La sociedad de radiofanía italiana E.I.A.R. ha instalado dos estaciones receptoras, una en Milán y otra en Sesto Calende, que sirven para comprobar si las emisoras italianas se atienen a sus respectivas longitudes de onda. Cuando sufren alguna perturbación las emisoras, si éstas se hacen correctamente, los receptores oficiales averiguan cuales son las estaciones extranjeras culpables.

Programas italianos para la América.

Según acabamos de informarnos, la «National Broadcasting Co.» ha llegado a un acuerdo con la radiodifusión italiana; este arreglo consiste en que Roma emitirá, cada domingo por la noche, un concierto que será captado en América y retransmitido a los auditores. La estación romana trabajará con 25.4 m.

Propaganda gratuita para el vino italiano.

En «The Wireless Worl» leemos que en Italia se ha autorizado el anuncio hablado para el vino, por las estaciones de T.S.H. Estas emisiones serán dadas en cinco idiomas y a la par gratuitas para los vinateros.

La Casa de los Misterios Radiofónicos

En un pueblecito del estado de New York hay una residencia recién construida, propiedad de un banquero retirado de los negocios, equipada con la más intrincada y fantástica instalación de radio que haya jamás poseído persona alguna.

En las numerosas habitaciones de esta residencia, la música puede ser literalmente aspirada del aire, con la simple opresión de botones murales. Por fuera, de continuo se oyen ruidos misteriosos. Sin que sople mas leve brisa, suele oirse el furioso rugir del huracán contra las ramas de los árboles; y ,a veces, en días claros y hermosos, se oye el trueno aterrador del rayo y se ve la luz fugaz del relámpago—o se escuchan misteriosos cuchicheos de voces lejanas, o, también, alegres carcajadas y gritos de horrorosa angustia. Muy a menudo, los aeroplanos y automóviles imaginarios dejan oir su matraqueo. Al entrar al jardín, perros invisibles ladran cariñosamente al bienvenido huesped o lanzan amenazantes gruñidos al temido ladrón. El radio ha transformado esta residencia en verdadera casa de aquelarre.

Al estar trazando los arquitectos los planos de esta residencia, el exbanquero manifestó a los ingenieros de la RCA Victor sus deseos de hacer una instalación de radio que tuviera usos verdaderamente prácticos, técnicamente arreglados y, al mismo tiempo, novedosos y de efecto. La obra completa representa una sana inversión en servicio radio-técnico y una caprichosa satisfacción de gustos muy personales.

Dando a la instalación de radio la misma importancia que a las demas comodidades del hogar, como el alumbrado, la calefacción y el drenaje, se destinó una pieza exclusivamente para el equipo radio-fonográfico. Se instaló allí un sistema de recepción central con circuito super-heterodino, unidades de amplificación y equipo radio-fonográfico. Por alambrado oculto en los muros y cielos, se conectó a los altoparlantes distribuidos en varias partes de la residencia con la central receptora; pero en vez de altorparlantes ordinarios, se incrustaron en los muros y cielos de las habitaciones unidades de amplificación que simulaban mas bien obturaciones de ventilación que su propia apariencia. Algunas de estas unidades se instalaron dentro de los roperos murales, para que al abrirse las puertas de éstos se inundara de música la habitación. El sistema de recepción es de control remoto, ramificado a puntos estratégicos de la residencia. De esta suerte, los programas se quitan o acogen, a discreción..

Por medio de un novedoso interruptor sincronizado, los programas se sintonizan automáticamente a intervalos determinados. A la hora de comer, por ejemplo, se escucha la alegre música que transmite un prominente hotel de Nueva York. Si un huesped desea despertar a determinada hora, no necesita confiar en el tradicional despertador o en el somnoliento criado, sino que simplemente pone la manecilla de un cuadrante a la hora que elija y no sólo despertará con seguridad, sino que podrá seleccionar entre el trino del pájaro madrugador, la clarinada marcial de una corneta o la suave música de un disco, el que más le acomode para despertar de buen humor.

Afuera, hay altoparlantes colocados tanto en la techumbre del portal del frente, como en la del cenador que está a la espalda. Blindajes a prueba de lluvia protegen debidamente estas unidades, y a distancia de la residencia, en los jardines, hay una pantalla al aire libre, con proyector y amplificador de películas. Los altoparlantes para las películas habladas están conectadas al sistema de radio para que las «funciones» puedan ser amenizadas con música de radio o de disco. Hay otro altoparlante oculto en un palomar, sobre la rama de un árbol; esta unidad deleita a los huespedes con el gorjeo de las aves.

En los pilares de la verja, en la entrada del jardín, se halla otro altoparlante oculto. Desde allí puede hacerse oír a la hora que se desee el ladrido de perros invisibles. Por medio de un micrófono de mano conectado al sistema de radio, pueden hacerse muchas travesuras tales como llamar por su nombre a los visitantes, al entrar, y hacerles embarazosas observaciones, con voz misteriosa que dimana de los postes de la verja.

Los caprichos del dueño pueden llevarse aún más lejos, ya que cuenta con una biblioteca completa de efectos acústicos grabados en disco; éstos incluyen: carcajadas, gritos de espanto, coros de voces, lamentos y sollozos, silbidos, el susurro de las hojas a la caricia del viento, el rumor de agua que cae en cascadas, llanto de nenés, y muchísimos más. Como cada altoparlante se controla separadamente, es sencillísimo poner el disco deseado en el fonógrafo y transmitir los efectos acústicos al punto que se quiera.

La antena para este intrincado sistema de radio está ingeniosamente oculta en la corteza de un árbol provisto, naturalmente, de un buen pararrayos, y la recepción se lleva hasta la central receptora por un alambrado entubado; este método elimina la interferencia y asegura una recepción eficaz, al mismo tiempo que permite no usar el adefecio que un alambrado montado en postes.

CONCHITA VILLAR

Notable soprano andaluza, fiel intérprete de la música española, que deleitará a los numerosos oyentes de la Estación C. M. B. C.» Mañana en la hora «Radio Víctor» de 9 a 10 de la noche. Entre los números que cantará figuran: VITO, Canción; TANGO HERMENEGILDA, La Gran Vía; LA GRAN VIA, Shotis; NICOLASA, canción madrileña; ES EL COLMO, Shotish; MALAGUEÑAS CLASICAS; AY TOMASA, Paso Doble.

MARUJA GONZALEZ EN LA PROXIMA HORA "MAJESTIC"

MARUJA GONZALEZ

La Hora «Majestic» continúa ofreciendo a la audiencia de radio excelentes programas, que constituyen cada semana agradables incentivos.

Para el miércoles venidero anuncia «Majestic» a la celebrada soprano Maruja González, cuya actuación en el Teatro «Martí» acaba de consagrarla como una de nuestras más valiosas cantantes. Maruja González interpretará selectos números, alternando con la orquesta «Majestic», bajo la dirección del maestro Andraca.

Será, pues, interesantísimo el próximo programa «Majestic».

LA VOZ DE EL "ROXY"

A muchas personas de las que desprecian la música mecánica, les sorprenderá conocer que las voces y la música que se oyen en «El Roxy», el mayor teatro de Nueva York, no proceden de escenario, sino que llegan al auditorio a través de un sistema de altavoces colocado a un lado, o sobre el escenario, añadiendo volumen a la voz de los cantantes y regulando el sonido procedente de la orquesta y de los órganos. Las voces individuales pueden ser también seleccionadas o reforzadas sobre las demás. Ciertos instrumentos orquestales, solos o en grupo, pueden ser incrementados en su volumen por el mismo procedimiento.

Estos resultados son posibles con la ayuda de micrófonos colocados en posiciones distintas.

Hay cinco micrófonos en el foso de la orquesta, uno en cada uno de los tres órganos, y cinco a lo largo de la batería de luces del escenario. Además, hay otros cinco en el escenario mismo, seis en los departamentos corales y escaleras, y uno suspendido en el centro del escenario. Los circuitos que conectan estos micrófonos, hacen imposible mezclar sus sonidos. Además, hay un sistema de micrófonos altavoces a través del teatro, que permite a los asistentes al «Roxy» hablar desde cualquiera de los micrófonos con el director de escena, con el del alumbrado y con los tramoyistas, y de este modo, pueden atenderse rápidamente las observaciones sobre cualquier extremo relacionado con dichos servicios u otro interesante.

Durante los ensayos, el gerente del teatro se coloca en el lugar de la orquesta, en un pequeño pupitre, convenientemente dispuesto con un micrófono, desde el que puede hablar con electricistas, coros, órganos, bailarines, y con todas las dependencias del local, incluso con los numerosos camerinos de los artistas, colocados en los seis pisos del escenario.

M. Branly tendrá un nuevo Laboratorio.

A pesar de su edad ya tan avanzada, el célebre gastador de la radiofonía Dr. Branly se entrega constantemente a nuevos estudios. En el nuevo edificio del Instituto Católico de París se instalará para el viejo sabio un laboratorio donde podrá dar libre expansión a sus experiencias. Además se fundará, en este mismo edificio, un «Museo Branly» donde figurará entre otros el famoso «cohesor» inventado por él.

LA «FEDERAL RADIO COMMISSION» TOMA MEDIDAS MUY SERIAS PARA COMBATIR LAS INTERFERENCIAS EN AMERICA

Ocurre muy raramente que las estaciones americanas se molesten recíprocamente y ello gracias a la enérgica intervención de la «F.R.C.» que se ocupa de todas las cuestiones relativas a las longitudes de onda y horas de emisión y no tolera más que una limitada separación en las longitudes de onda prescritas.

Tan pronto como se da cuenta que una estación se separa un poco de la banda que tiene asignada, o que su modulación es demasiado profunda, lo que también puede ocasionar perturbaciones en las demás emisoras, le priva de la longitud de onda concediéndola a una de las numerosas organizaciones que está esperando la autorización requerida para poner su emisor en función.

Los directores de las emisoras se dan perfecta cuenta que estas medidas son indispensables y se conforman, tanto como posible, a las prescripciones en vigor.

ESPERANZA MARISCAL

Excelente pianista que tomó parte el jueves último en un concierto ofrecido por el DIARIO, desde la emisora C. M. W.

U.S. APEX RADIO

SENSACIONAL, COMO RADIO, Y COMO PRECIO

Oiga y Compare los nuevos Modelos

Modelo 26 ..... *$-90.00*
Modelo 32-B *150.00*
Modelo 29 ..... *165.00*
Modelo 31-B *195.00*

DISTRIBUIDORES:

UNIVERSAL MUSIC & COMMERCIAL Co. S. A.

San Rafael 1 esquina a Consulado — *Teléfono A-2930*

El DIARIO Ofreció un Gran Concierto Sacro, el Jueves Ultimo

Contando con la valiosa cooperación de las sopranos señoritas Carmelina Pérez, Nena Cuenco, Hilda Gómez, Merceditas Zayas Bazán, la mezzo-soprano Sra. Andrea González, el tenor Arturo Hernández, la señorita Griselda López, Organista; el niño Francisco Godínez, pianista, y el Sr. Gabino Godínez, Organista, y la profesora de piano Sra. Manana Guerra Vda. de Mendoza, el DIARIO ofreció el jueves último un magnífico concierto sacro, que ha merecido justificados elogios.

La trasmisión fué hecha, como siempre, desde la emisora «C.M.W.» resultando insuperable por su magnífica modulación.

UNA GRAN PELICULA

Durante la presente semana se ha estado exhibiendo en el Teatro Encanto y hoy tienen ustedes oportunidad de verla, —última exhibición,— la película que la formidable organización «RCA Víctor Co. Inc.», de Camden, N.J., E.U.A., ha hecho sin reparar en sacrificios y en la que se pueden ver los distintos éxitos tenidos por esa organización desde su fundación hasta nuestros días —un lapso de tiempo— que abarca todo el presente siglo.

En esta película explicará a ustedes la historia de la marca Víctor el gran barítono español Juan Pulido. También tendrán ocasión de ver el modesto tallercito en que el Sr. John son fabricó el primer fonógrafo Víctor.

Verán ustedes además parte de los 15,000 o 20,000 hombres y mujeres que trabajan en las oficinas y laboratorios Victor. Un escuadrón de bomberos modernamente equipados para servicio diurno y nocturno, un cuerpo de policía de más de cien plazas, una planta completa de agua que produce o suministra más de sesenta y cuatro millones de litros por día, una gigantesca planta completa de fuerza motriz, calefacción y alumbrado eléctrico, un sistema de ferrocarriles para uso entre las varias plantas, un servicio de transportes que incluye 31 camiones y 38 remolcadores, un dispensario médico y hospital de emergencia con servicio de ambulancia y cuerpo equipado con los más modernos adelantos, edificios interminables en Camden, que se extienden sobre el Río Delaware, edificios de las Sucursales en Hollywood y Oakland (California), Argentina, Brasil, Chile, Canadá, Japón, Australia y la cadena de fábricas europeas en España, Francia, Italia, Inglaterra, Alemania, etc.

La proclamación de la Ciudad de Camden como «Corazón del Radio en América» sirve para enseñarnos al mismo tiempo que las grandes fábricas Víctor, para mostrarnos la importancia de la población, una de las primeras de los Estados Unidos.

El puente que separa a Camden de Filadelfia, una de las mas extraordinarias obras de ingeniería, sobre el Río Delaware, también puede ser observado en toda su magnificencia por medio de esta cinta.

Los salones de exhibición que posee la «RCA Víctor Co., Inc.», en Atlantic City y que han llegado a ser visitados por 6,000 personas en determinados días —donde el público disfruta de escogidos y amenos conciertos— también serán vistos por ustedes en la citada film.

No se trata de una película industrial como las que estamos acostumbrados a ver, sino de una película instructiva e interesante desde el principio hasta el fin.

Felicitación sincera merece la «RCA Victor Co., Inc.» por el buen gusto y el tacto tenido en la dirección de esta película.

ATWATER KENT anuncia su quinto concurso por radio ofreciendo premios por valor de $25,000.00

La quinta audición nacional por radio, ofreciendo premios ascendentes a $25,000.00 en efectivo a los jóvenes cantantes aficionados de los Estados Unidos, ha sido anunciada por la Compañía ATWATER KENT de Filadelfia. Radio escuchas y un jurado seleccionarán a los candidatos para optar por estos premios.

«Yo me imagino que estamos laborando para el futuro, escogiendo jóvenes cantantes de talento, para ese gran medio de cultura y entretenimiento; «el radio», ha dicho Mr. A. Atwater Kent, presidente de la Compañía que ostenta su nombre. «El descubrimiento de una de esas voces de raras y excepcionales cualidades, de las cuales cada generación solo produce unas cuantas, me parece a mí que sería un evento de profunda importancia nacional. Aun cuando una voz de esta naturaleza le ofrezca ratos de placer a unos cuantos miles de personas solamente, sería considerada como un tesoro nacional, y ahora cuando millones pueden disfrutarla, mediante el radio, esta voz resultaría de inapreciable valor.

«Así como una buena voz es una dote divina, el radio ofrece la oportunidad de que millones disfruten de esta dote. Nuestros datos demuestran que concursantes a la primera audición y que no obtuvieron premios, han vuelto a tomar parte en la segunda, tercera y hasta en la cuarta audición y lo han obtenido. Esto debe animar a todos los que han participado en concursos anteriores sin haber logrado premio alguno».

LA MEJOR ADQUISICION POR SU PRECIO

El regalo más apreciado es una RADIOLA Super-Heterodina. Su precio excepcional está al alcance de todos.

RADIOLA MODELO 60
$100.00

ALTOPARLANTE 103
$ 15.00

Distribuidores:
Westinghouse

RCA RADIOLA MODELO 60

De venta en todas las sucursales de la
Cía. Cubana de Electricidad
A las Ordenes del Público

Incomparable Eficiencia,

PHILIPS Maravillosa Reproducción

POPULAR RENACIMIENTO

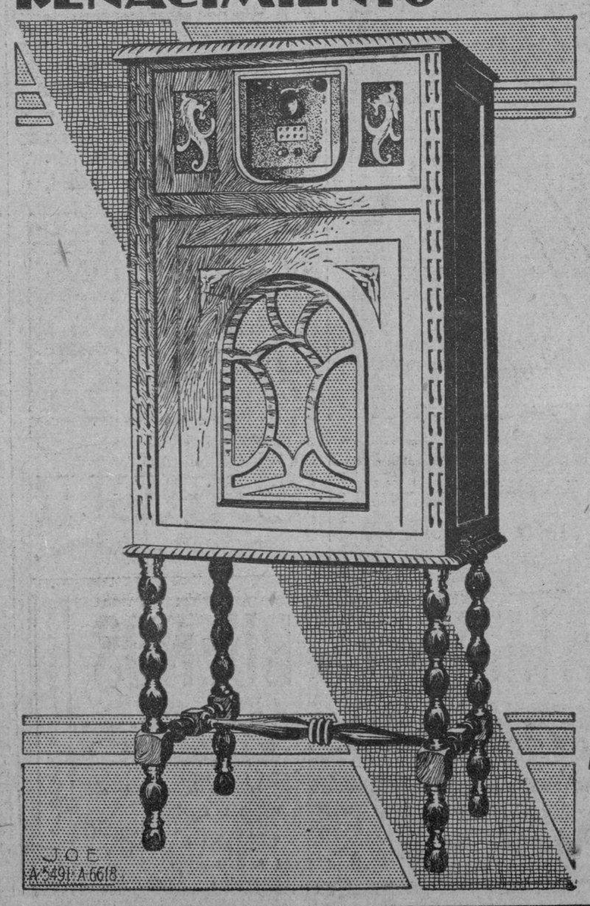

UN APARATO DE RADIO ECONOMICO AL PAR QUE LUJOSO Y DE INSUPERABLE CALIDAD

$75.00

Pida informes, y oiga este receptor único en su clase y en su estilo.

GARANTIA "PHILIPS"

Visite nuestro Salón de Exhibiciones

Philips S. E. T.
Amargura 34, Tel. M-2560
Habana

M.E.C.D. 2016

Tomasita Núñez y Alberto Márquez en el Programa Radio Víctor de Mañana, Desde la Emisora "C. M. W"

TOMASITA NUÑEZ

Mañana, lunes, como de costumbre, nos ofrecerá el Radio Víctor un gran programa de 9 a 10 de la noche y que será radiado por la emisora «C.M.W».

En esa audición se presentarán con números escogidos, la mezzo-soprano Sra. Tomasita Núñez de Guzmán y el barítono Alberto Márquez. Además, el Sr. Manuel Duchesne, notable flautista, y las pianistas Berta Zinmermann y Alicia Crusellas de Márquez.

A continuación insertamos los detalles de este gran concierto que nos brinda el Radio Víctor.

1. Tarantela Napolitana. V. Crescenso. Alberto Márquez.
1. Fantasía Pastoral (Andante). Doppler. Sólo de flauta por M. Duchesne.
3. Favorita. «O mio Fernando». Donizetti. Tomasita Núñez.
4. Mujer. Lecuona. Alberto Márquez.
5. Fantasía Pastoral (Allegro). Dopler. Sólo de flauta, Manuel Duchesne.
6. Aquella tarde. Lecuona. Tomasita Núñez y Alberto Márquez.
7. Matinal. Carmelina Delfín. Tomasita Núñez.
8. El Ruiseñor. Donjon. Sólo de flauta, por M. Duchesne.
9. Pobrecita mía. Sánchez de Fuentes. Alberto Márquez.
10. Negra soy. Lecuona. Tomasita Núñez.
11. Vals. Godard. Sólo de flauta, Manuel Duchesne.
12. Favorita. Dúo. Donizetti. Tomasita Núñez-Alberto Márquez.

LA LUCHA CONTRA LOS PARASITOS

Un peluquero alemán condenado

Cierto peluquero berlinés tenía regularmente en función varios aparatos eléctricos «seca-cabellos». Fué denunciado a la justicia por un auditor de T.S.H., bajo pretexto que con sus aparatos creaba perturbaciones radiofónicas. El Fígaro fué condenado a sufragar los gestos y por otra parte, se especificó en la sentencia, que en caso de reincidir sería castigado con arresto o multas.

La Acústica de los Estudios

DE COMO ESTAN INSTALADOS LOS ESTUDIOS EN EL NUEVO PALACIO DE LA RADIODIFUSION DE BERLIN

Desde los comienzos de la radiodifusión viene uno dándose cuenta de toda la importancia que merece ser prestada a la acústica del estudio. Ha ocurrido muchas veces que la ejecución musical de una pieza, ante el micrófono mismo, era excelente, mientras que la reproducción por medio del receptor y altavoz era lejos de ser satisfactoria. No es más que después de numerosas experiencias que se ha llegado a aprender la manera de acondicionar un estudio para obtener buenos resultados.

Ante todo debe uno darse cuenta que un estudio pide otras exigencias que un vulgar salón-concierto. Efectivamente, éste último debe ser acondicionado de tal suerte que pueda, desde no importa que sitio, formarse uno un buen concepto del trozo músical tocado, mientras que, por el contrario, en un estudio no debe predominar este caso solamente que en los lugares donde están instalados los micrófonos; es pues necesario que estos últimos puedan captar el sonido de una manera ideal. La mayor dificultad consiste en que, generalmente, un estudio, es más pequeño que un salón de conciertos, lo que tiene por consecuencia que aquí debe uno habérselas con feno menos un tanto diferentes.

Uno de los ingenieros en jefe de la «Reichs-Rundfunk-Gesellschaft» explicó últimamente, en una conferencia, el esfuerzo que tuvo que hacerse para, en el nuevo edificio berlinés, vencer todas las dificultades.

He aquí, como se ha acondicionado uno de los más grandes estudios de Berlín, midiendo 23 m. de largo por 11 de ancho por 7 de alto. La pared a espaldas de la orquesta está construida de tal manera que reverbera el sonido; por el contrario la pared detrás del micro está cubierta de una materia que amortigua el sonido, lo que también es el caso con las paredes laterales. Esta precaución es indispensable para reemplazar el efecto absorbente del público en los salones.

Con objeto de poder, en caso necesario, aún modificar la acústica de este salón, por ejemplo cuando haya pocas personas, una parte de las paredes está atravesada con puertas giratorias, las cuales, en su parte posterior, están recubiertas de un material absorbente. Girando determinado número de entre las mismas, puede influenciarse a voluntad sobre el sonido. El estudio no es perfectamente rectangular; las paredes forman entre sí cierto ángulo, lo que aún favorece la acústica.

El nuevo edificio en cuestión comprende aún otro estudio análogo; en éste, se ha luchado contra el eco por medio de cortinas colocadas a lo largo de las paredes que pueden abrirse y cerrarse a voluntad. Gracias a estos dos salones, los cuales, en el resto, están acondicionados de idéntica forma, pero donde el sonido es absorbido de distinta manera, se espera poder determinar cual de los dos métodos da mejor resultado.

En el centro de la obra se encuentra el mayor de los estudios, el cual, por no estar todavía terminado, no ha podido ser inaugurado. Mide, 45 m de largo, 25 m de ancho y 11 m de alto.

Aún se hallan diferentes otros estudios en este Palacio de la Radiodifusión, destinados todos ellos a fines especiales e instalados en consecuencia.

Las habitaciones de control de varios grandes estudios están separadas por medio de una pared de cristal, pudiendo, de esta forma, verse siempre todo cuanto ocurre en el estudio y de tal suerte, el técnico de servicio transmitir instrucciones al personal del estudio.

En estas salas de control tiene lugar la amplificación de las corrientes microfónicas débiles; además de allí, puede ponerse en comunicación la «sala del eco» obteniendo así cierto efecto «de amplitud», por lo cual se da a los auditores la sensación que se emplea un estudio de dimensiones mucho mayores., sin contar que la aplicación de la «sala del eco» puede encerrar mucho interes para la ejecución de piezas radiofónicas.

No menos interesante es comprobar que todos los estudios importantes están construidos sobre fundamentos en parte completamente aislados de las demás partes del edificio. El objeto que con ello se persone es vitar, de esta manera, que los ruidos procedentes de otra parte cualquiera del edificio puedan ser apercibidos en el estudio.

PROGRAMAS PARA HOY

C M C

845 Kc.—354 M.

De 7.30 a 8.00 p.m. Hora dedicada al niño a cargo del Dr. García Galán.

De 8.00 a 10.00 p.m. Concierto desde el estudio con la orquesta «Los Caciques», que dirige el Sr. Ciro Llerena, alternando con el Cuarteto de Floro Zorrilla.

Programa de «Los Caciques».

«1. La Manilla de Ollá.
2. En la curva de Barreto.
3. Mala comida.
4. Fuego en Matanzas, danzonete.
5. San Pedro.
6. Muñequita, danzonete.
7. No quiero más.
8. Palomita blanca, danzonete.
9. Igual a Dios.
10. El Pulpero, danzonete.
11. Mala sombra, danzón.
12. El manicero, pregón.

Programa de «Floro Zorrilla».

1. María, bolero.
2. Corazón de nieve, bolero.
3. Hablar al corazón, bolero.
4. Engueriero Boncó, punto abacua.
5. El chino cabuloso, guaracha.
6. Chaparrita encantadora, canción mexicana.
7. Punto tabaquero, punto.
8. Aquellos ojos verdes, bolero.
9. Yo no lo sé, canción.
10. Punto carretero, guajira.
11. Oh, la la, son.
12. Pobre mi madre querida, capricho.
13. Arancana, bolero.
14. Despierta niña, capricho.
15. El guajiro cubano, capricho.

De 10.00 a 11.00 p.m. Bailables.

C M B C

965 Kc.—310.7 m.

De 5 a 5.30 p.m. Hora Comercial. Programa de Música Clásica.

De 5.30 a 6 p. m. Programa de Música Criolla.

De 6 a 7 p.m. Programa desde el Estudio.

De 7 a 8 p.m. Programa de Música Española.

De 8 a 9 p.m. Programa a cargo de los «Tres Mosqueteros».

De 9 a 10 p.m. Hora Progreso Cubano. Homenaje al distinguido señor José Izquierdo Juliá, Alcalde Jefe del Distrito Central, patrocinado por los vecinos del barrio de Luyanó.

De 10 a 10.30 p.m. Programa de música variada.

C M C Q

1150 Kc.—260 M.

De 8 a 10.30 p.m. Programa bailable a cargo de la Orquesta Fiallo, que dirige el profesor Julián Fiallo. La parte vocal a cargo del Sr. Lolo de Armenteros.

De 10.30 a 11 p.m. Programa Don Porfirio, con un repertorio de canciones por el tenor Roberto Aguirre.

C M B L

1.500 Kc.—199.9 M.

De 2 a 3 p.m. Programa por el Sexteto «Iris».

De 3 a 4 p.m. Programa por el Quinteto «Caney».

A las 8.30 p.m. Programa de música selecta.

A las 10.30 p.m. Buenas noches.

C M C F

890 Kc.—336.8 M.

11.00 a.m. Programa Popular.

12.00 m. El Trío Yoyo.

W E A F

660 Kc.—454 M.

(Llave de la Cadena Roja. N. York)

7.30 p.m. Programa «RCA Victor» destacándose como figura principal la excelente soprano francesa Lily Pons.

8.00 p.m. El popular Maurice Chevalier y la orquesta que dirige Robinoff.

9.00 p.m. Conferencia desde Washington.

9.15 p.m. Conjunto Internacional de cantantes y orquesta.

10.15 p.m. Programa de los productos nacionales.

11.15 p.m. Dúo vocal e instrumental «Muriel y Vee».

11.30 p.m. Concierto por el conjunto ruso, con el siguiente programa:

1. The Angels Sing, Makarov.
2. O Lord Most Holy, Tchesnokov.
3. Where Lies My Future Hidden. Arr. Rimsky-Korsakoff.
4. The Lake at Eventide, Melnikov. Coro.
5. Fortune Teller, Varlamov. Soprano solo, Anita Lowell.
6. Nocturne in A Minor, Rachmaninoff. Piano solo, Milan Smolen.
7. Bells, Kalinnikov. Tenor solo, Nicholas Vasilieff.
8. Dancing Girl. The Bard. Ippolitow-Iwanow.

12.00 p.m. Buenas noches.

W L W

700 Kc.—428 M.

(De la Crosley Radio Corporation, en Cincinnati, Ohio).

7.30 p.m. Concierto de la «Hora Crosley» a cargo del tenor Melville Ray, y la orquesta que dirige William Stoess. He aquí el programa:

1. Overture: Beautiful Galathea. Von Suppe.
2. The Hills of Gruzia.
3. Gondolierra. Moszkowski.
4. Minuet (Don Juan) Mozart.
5. Mumzie. Richley.
6. Danse Russe Trepak. Tschaikowski.

8.00 p.m. Enna Jettick Melodies. (NBC).

8.15 p.m. Hora Comercial.

9.15 p.m. Música bailable.

9.30 p.m. Programa a cargo de la orquesta «Casa Grande».

10.00 p.m. Orquesta Castle Farm y las hermanas Glem.

10.30 p.m. Conjunto «Slumber».

11.00 p.m. Orquesta.

11.30 p.m. Programa «RKO».

12.00 p.m. Revista Crosley.

12.00 p.m. Buenas noches.

LILY PONS

Ante el micrófono de la NBC el 5 de Abril a las 7 y 30 de la noche en el Programa Radio Victor

Hoy, Domingo de Resurrección, se efectuará uno de los mas importantes debuts de la radio cuando la joven soprano francesa Lily Pons, que recientemente tuvo un resonante debut en el Teatro Metropolitano de la Opera, se presenta por primera vez ante el micrófono. La Pons será oida esta noche a las 7 y 30 hora de Nueva York, por medio de la Estacion trasmisora WEAF y por. conducto del sistema de la National Broadcasting Co. El concierto se compondrá de trozos escogidos de óperas y se verificará bajo los auspicios de la División Victor de la FCA-Victor Co, Inc. El acompañamiento será ejecutado por la Orquesta de Concierto Victor bajo la dirección alternada de Nataniel Shilkret y Rosario Bourdon.

Los detalles del concierto son los siguientes:

1.—Secreto de Susana, Wolf-Ferrari. Orquesta Victor de Concierto bajo la dirección de Nataniel Shilkret.

2.—Canto de La Campana, de Lakmé, Delibes. Lily Pons.

3.—Marcha Húngara, Berlioz. Orquesta Victor de Concierto bajo la dirección de Rosario Bourdon.

4.—Caro Nome.. de «Rigoletto», Verdi. Lily Pons. Orquesta bajo la dirección de Nataniel Shilkret.

5.—Rissignol de Parysatis, Saint-Saens. Lilp Pons.

6.—(a).—Preludio, Jarenfelt. Orquesta Victor de Concierto bajo la dirección de Rosario Bourdon. .... .. (v).—Andalucía, Lecuona. Orquesta Victor de Concierto bajo la dirección de Nataniel Shilkret.

El Concierto Sacro "Radio Victor"

¡Con cuánto placer tomo la pluma para consignar en el papel una gran verdad! El concierto sacro que nos ofreció el gran violinista y pedagogo insigne Joaquín Molina, por la estación trasmisora del DIARIO DE LA MARINA perdurará en la memoria de los radio-oyentes que tuvieron la dicha de escucharlo.

Ese acto musical de carácter sacro, admite pocos cotejos con otros celebrados en Semana Santa. El Largo de Handel, obra inmensa por su belleza insólita, cautivadora, y sublime sencillez del ropaje armónico que la viste, perdurará a través de los siglos simbolizando la excelsitud y grandeza de nuestro arte inmortal.

La Meditación de «Thais», se agigantó al impulso del arco soberano de Joaquín Molina, interpretándola como pudiera hacerlo el primer violinista del mundo. Nuestro gran concertista conserva los mismos alientos de siempre y el entusiasmo por rendir tributo a lo sublime y excelso.

Angelita de la Torre soprano cumbre que nos deslumbra con su exquisito arte y espléndida hermosura, cantó sus números deliciosamente, y de hacer mención especial de la Estrofa, de mi Himno a la Caridad, en la que desplegó sus alas de gran artista para remontarse al cielo.

Luis Damborenea, el tenor vasco, de espléndidas facultades vocales dijo la «Plegaria» de Mateos a la manera de los cantantes de fuste, haciendo gala de dicción correcta y sentimiento artístico. Edelmira Zayas de Vilar la intérprete feliz de notables obras, nos deleitó cantando el «O Salutaris», de Mendelssohn, bien acompañado en el órgano por la señorita Griselda López.

La señora Marina García de Gutiérrez Alea, tuvo a su cargo el Ave María, de Luzzi, matizándola como una notable cantatriz. La Caridad de Rossini, teniendo como solista a Edelmira Zayas, puso remate con broche de diamantes al concierto ofrecido a los radio-oyentes por el gran Molina, acto que figurará como un hecho insólito en los faustos musicales de la República.

Rafael PASTOR.

LA HORA "U. S. APEX" EN LA "CMW"

Entre las conciertos que se trasmiten semanalmente por nuestras mejores emisoras, se destaca, sin duda, la Hora «U.S. Apex» que patrocina The Universal Music & Commercial Company, y que está a cargo de la notable Orquesta «Asian». La Hora «U.S. Apex» es trasmitida todos los viernes, de 9 a 10, desde la emisoa «C. M. W.». De izquierda a derecha, aparecen en el orden siguiente, los profesores que integran la Orquesta «Asiain». De pie, Aurelio Francisco Hernández Asiain, Ignacio Georgia, Francisco Cao y Adrian Elorza. Sentados: Aurelio Hernández Martínez, Eduardo Hernández Asiain. director de la Orquesta y Emilio León (contrabajo).

"Signora Toscanini", Escucha en Onda Corta un Concierto Dado en Nueva York

Con el pensamiento en la familia del célebre director de orquesta Toscanini, la cual, sin duda alguna, apreciaría el poder escuchar los conciertos dados en Nueva York bajo la batuta del célebre maestro. Philips Radio ofreció a su familia, residente en Italia, un aparato receptor en ondas cortas.

El aparato fué instalado en la morada de la familia Toscanini, y estos días pasados oyó ésta, por primera vez un concierto dado en América en el «Carnegie Hall» de Nueva York, y transmitido por la estación americana en ondas cortes WGY. La recepción en Milano fué excelente y, a pesar de algunos «fadings», la intensidad fué continuamente bastante fuerte para permitir poder seguir bien el concierto. Finalizado éste, dirigió el Director de la orquesta sentidas frases a su esposa y le informó que pronto se tomaría algunos días de vacaciones en Europa. Varios artistas italianos de renombre se hallaban también reunidos en la morada de la familia Toscanini y todos exteriorizaron su admiración por la excelente recepción radiofónica.

El Sr. Walter Toscanini, hijo del Maestro, dirigió una carta a Philips Radio, en la que entre otras manifiesta:

«Gracias a su aparato nos ha sido posible, desde nuestro hogar en el centro de Milano, escuchar los conciertos de la orquesta Filarmónica y Sinfónica. La voz paternal nos ha profundamente emocionado y llenado de gozo».

El Sr. Toscanini mismo ha escrito una carta cordial a Philips.

Juan Pulido

en todas las tandas de hoy, en el

TEATRO

"ENCANTO"

nos mostrará el progreso tenido por la Víctor a través del presente siglo presentándonos desde el modesto taller donde fabricó el señor Johnson el primer fonógrafo, hasta las extraordinarias fábricas qu forman la poderosa organización

RCA-VICTOR CO., INC.

Cosas sensacionales, detalles interesantísimos serán presentados en un lenguaje claro y sencillo por

PULIDO

manteniendo al público en espectación desde el principio hasta el fin de esta película.

Hoy es la última oportunidad para que pueda usted conocer íntimamente los—hasta ahora—misterios de la fabricación Víctor.

Aprovechamos la oportunidad para recordarles que los discos e instrumentos Víctor, están de venta en las siguientes Agencias Víctor:

COMPAÑIA CUBANA DE FONOGRAFOS..	O'Reilly núm. 89	Tel. A-3128
BERNARDO BARRIE	O'Reilly núm. 57	Tel. A-3262
EL PROGRESO CUBANO	Monte núm. 139	Tel. A-1959
LA CASA DE LA MUSICA	Belascoaín núm. 22	Tel. U-5458
VIUDA DE CARRERAS Y Ca.	Prado núm. 115	Tel. A-3462
MANUEL Y GUILLERMO SALAS	San Rafael núm. 14	Tel. A-4368
LA NEW YORK	Real núm. 182, Marianao	Tel. FO-7152

VDA. DE HUMARA & LASTRA, S. en C

Distribuidores Víctor para Cuba

Ricla Muralla 83 y 85 — Tels A-3498 y M-9093

HIS MASTER'S VOICE

$139.50 — $100.00 — $175.00

De Nuevo

Majestic

Revoluciona la Industria del Radio!

Los Radio-Receptores MAJESTIC 1931

Un nuevo Radio que posee revolucionarias innovaciones—Un nuevo y sensacional Tubo—el "MULTI-MU" Screen-Grid—Un nuevo circuito SUPERHETERODINO de tan admirable funcionamiento que no es preciso poseer experiencia en materia de Radios para apreciar que el soñado "más allá" en Radio-Recepción se ha alcanzado.

ADEMAS, el nuevo MAJESTIC ofrece otras notables innovaciones: Control Automático de Volumen (Sonido), Modificador de Estática y Control de Acústica—junto con nuevos refinamientos en su selectividad y sensibilidad, nuevos Gabinetes de belleza y lujo imponderables. NUEVOS PRECIOS ADECUADOS AL CORRER DE LOS TIEMPOS

MULTI-MU TUBE

Nuevo y Sensacional Tubo "MULTI-MU" Screen-Grid

Nuevo Modificador de Estática y Control de Acústica

Nuevo Control Automático de Volumen

$195.00

GIRALT

O'Reilly 61 — Tels. A-8467, M-8891

ANUNCIO DE VADIA

PODEROSO MONARCA DEL AIRE

M.E.C.D. 2016

DE DIA EN DIA

Contando con el que suscribe, suman cuatro los cubanos que han levantado su voz desde que en esta sección se inició una campaña bajo el lema "Hay que acabar con el Juzgado Correccional".

"Dos y dos son cuatro", es la frase inicial de un juego de niños, que llega a sumar treinta y dos. Pero como esta campaña no tiene visos de reunir siquiera esa modesta suma de ciudadanos inconformes con los Juzgados Correccionales, se suspende.

Y ya veremos en Septiembre si se le puede quitar ese suspenso de encima.

Este símil estudiantil, me lleva como de la mano a acordarme de los estudiantes. Y a recordar que hasta ellos, que de todo lo malo protestan, me han dejado en la sola compañía de los tres mosqueteros de referencia.

Por consiguiente, no hemos dicho nada y que viva Mr. Pitcher, que fué el que nos trajo las gallinas. Cada pueblo, ciertamente, es muy dueño de tener las gallinas que más le gusten.

De entonces acá, es cierto, esas gallinas habían puesto en ocasiones, tan monstruosos huevos que hubo quien, al verlos, dijo, sin vacilar: Son de avestruz.

Vaya un par (fritos):

En cierta ocasión, un conocido abogado de esta capital, hizo acto de presencia, representando a un cliente que estaba demandado, en cierta diligenci ade embargo que fué a llevar a cabo el Juzgado. Formuló allí mismo de palabra su protesta y fué maliciosamente denunciado al Correccional, como un sujeto que se había metido a criticar lo que el Juzgado estaba haciendo. El Juez Correccional correspondiente (y eso que era uno de los mejores que tuvimos) después de oir la maliciosa acusación y de escuchar el testimonio (más o menos inconsciente) del guardia, pronunció esta estupenda sentencia:

—¿Y a usted quién lo mete en lo que no le importa? Pague treinta pesos y a otra cosa...

Cuando el sentenciado lo vió luego en su despacho, el Juez no pudo menos que confesar que había "botado la pelota", después de haber tratado de disculparse:

—¡Pero, hombre de Dios! Como no me dijo usted que era el Abogado?

—Sencillamente, porque no me dió tiempo a decírselo.

Velay el otro huevo de avestruz.

Ante el Juez comparece como acusado, una pobre señora, que padece de ataques epilépticos.

Y comienzo a hablar. Pero a los pocos momentos, la nerviosidad hace de las suyas y se inicia uno de esos ataques a los que proceden una serie de movimientos convulsivos.

—¿Qué manera de accionar es esa?—ruge el Juez que además de andar mal de la vista, está malhumorado. ¡Treinta pesos para que aprenda a comportarse!...

Naturalmente, la señora "acciona" con mayor intensidad de movimientos.

Y el Juez sigue sentenciando a cada "desacato".

—¡Otros treinta pesos!...

—¡Otros treinta; y si sigue le echo días!

Hasta que, por fin, la pobre señora fué llevada a Emergencias, cuando ya sumaban lo menos 900 pesos las multas de $30 correspondientes a cada movimiento epiléptico.

Yo creía que estas cosillas, tenían más importancia que eso del tiempo que debe estar en su puesto cada Congresista, por aquello de que son muchos los que, como yo, no tenemos la menor proabilidad de ser Representantes o Senadores, mientras que acusado ante un Correccional, puede serlo cualquiera..

Confieso mi equivocación y válgame el arrepentimiento ante todos los Jueces de esa especie.

Tartarín de Tarascón.

Tammany en Crisis..

(Continuación de la PRIMERA)

to, nada tendrían que ver con los partidos políticos.

Ese Consejo sería una especie de Senado Municipal; compartiría y con él los «aldermen» la función de discutir y votar disposiciones y ante él comparecerían los jefes de los Servicios, que son como los ministros del alcalde, a explicar sus actos y dar la información que se les pidiera. Así habría lo que no hay ahora y que hace mucha falta: la fiscalización al día de los actos de la administración.

Nueva York.

Conservación de...

(Continuación de la PRIMERA)

Se aprobó el nombramiento para Mecanógrafo, a favor de Alfonso Ruiz Arredondo, para los trabajos en Regla en las citadas elecciones especiales y el de Manuel Izaguirre, como Escribiente en Alquizar, para el mismo fin. Y aprobó los nombramientos de José Oliverio Bosch y Manuel Moreno Peña, como mecanógrafo y escribiente en Calabazar de Sagua para el indicado objeto.

Y quedó enterada de los trabajos que se realizan para la instalación de colegios electorales en distintos Términos, con motivo de las elecciones del día 20.

250 MAESTROS DE E. U. LLEGARAN MAÑANA A CUBA EN EL "ORIENTE"

En el «Ulúa» vienen otros sesenta. No ha salido todavía el vivero «Manuel Sisto». Nuevo buque de la Cía. del Pacífico

Una excursión de 250 maestros tras el «Oriente». El hermoso buque turbo eléctrico «Oriente» de la Ward Line, en un viaje especial, que emprendió en Ne York, y que llegará mañana lunes en lugar del martes en que acostumbraba llegar, tras un total general de 405 pasajeros, considerándose éste el número mayor de turistas llegados en un solo barco y con destino a la Habana, en la presente temporada invernar que ya toca a su fin.

Entre esos pasajeros viajan 250 maestros de instrucción pública de los EE. UU. que han organizado este paseo de poco menos de una semana en la Habana, donde serán agasajados, pues la Ward Line, además de hospedarlos en varios magníficos hoteles de nuestra ciudad, ha organizado varias excursiones consistentes en paseos por la ciudad y sus lugares más interesantes, paseos a poblaciones cercanas a la Habana. así como bailes y otras fiestas.

—Mas maestros.—También llegará mañana lunes a primera hora el vapor americano Ulua que con sus compañeros de la Ruta de la Habana, vendrán ahora esos días de la semana en lugar de los viernes como acostumbraban, viene otro grupo de maestros americanos que ascienden a 60 y que también pasaron una semana en esta Ciudad bajo la dirección de los oficiales de la Flota Blanca.

—El Reina del Pacífico.—La Compañía del Pacífico, que mantiene tráfico continuado entre Liverpool, vía puertos del Norte de España, Cuba y centro y sud de América ya ha puesto entre la flota destinada a esas rutas el nuevo y lujoso trasatlántico Reina del Pacífico, que llegará a la Habana en su primer viaje el día 23 del corriente, habiendo tomado este barco el turno del «Orita», que suspendió su viaje.

—Los que embarcaron.—Por la Ruta de la Florida y en el vapor Cuba embarcaron ayer, además del Presidente y Secretario de la Camara de Comercio de St. Petersbug, los yatistas y las tres muchachas que vinieron representando a las triunfantes en el concurso de bellezas celebrado en dicha ciudad floridana y que eran Miss St. Petersburg, Miss Californai, y Miss Illinois.

También embarcaron para los EE. UU. en este vapor los señores Delio Coto, Oscar de la Rosa y familia, Juan Molina, Julio Molina, María de la Hoz, Ramón Vardecia, Alvaro Ledón Jr. Dolores M. de Urritibescoa e hijos.

Los que van en el «Morro Castle»—En el turbo eléctrico Morro Castle de la Ward Line, embarcaron ayer para New York, los señores William Averoff y familia, Julian Boder, Elena Bellino, Charles Cole y familia, Jorge G. Costello y señora, Alvio Díaz Guerra y señora, Lilly Delgado, Bonifacio García, Leonor Martínez, Albert Millar y familia, Irma Pereda, Guillermo Rivero Julio Ryan y familia, Claudio Salgado, Rafael M. Sánchez, doctor Thomas Terry Smith y señora, Adam Varona y otros.

—Un barco bomba—Ayer siguió viaje para Cristóbal el buque bomba del gobierno de los EE. UU. denominado «Savannach», que hizo escala en la Habana procedente de Jacksonville para tomar agua potable.

El Heredia—Procedente de Puerto Cortés llegó el vapor americano Heredia de la Flota Blanca que trajo 7 pasajeros para la Habana entre ellos el comerciante salvadoreño señor José Anularach, y el misionero Robert Mc Williams y familia. Para New Orleans conduce este barco frutas y pasajeros de ellos embarcaron Abel J. Bounderaux, del Central Elias, Mr. y Mrs. Amil Pertuit del Central Florida, Edward L. H. Joy de la Ward Line, Walter J. Vummshgs y familia del Desming Central S. S. Co., Guillermo Valiente de la Simons de Chicago, Charles G. Van Dime y señora, que estuvo haciendo experimentos en la Estación Agronómica de Santiago de las Vegas.

—El Atenas—En el «Atenas», que salió para Puerto Castilla embarcaron Concepción C. de Torroella, doctor Otto A. Reinking, Director de la Tropical Research de Boston.

—El ferry Flagler.—El ferry Henry M. Flagler de la ePninsular Occidental S. S. Co. llegó ayer de Key West con wagones de ferrocarril.

—El Jefe de la Marina—Repuesto ya de la enfermedad que lo retuvo en su hogar por varios días, ayer concurrió a su despacho de la Jefatura de la Marina Nacional, el Jefe de Estado Mayor de ese cuerpo, y Capitán del Puerto Capitán de Navío señor Oscar Fernández Quevedo.

Mañana lunes asistirá también el señor Fernández Quevedo a la Capitanía.

—A una Quinta.—Benito Pedraza, tabaquero asturiano residente en Tampa que había sido detenido a su llegada de dicha ciudad floridana, fué ayer remitido a la Quinta de salud Covadonga para atender a su asistencia.

—Los chinos polizones del Bellasco—Por el Departamento de Inmigración se ha informado al Administrador de la Aduana de Cárdenas, que no permita al Capitán del vapor Bellasco, dejar en aquel puerto a los 10 chinos que trajo de los EE. UU. y que habían ido como polizones, a no ser que dicho Capitán o su representante legal deposite $180,00 «per cápita» para responder al reembarco para China de esos asiáticos, y además sufrague lo gastado al traerlos a la Habana.

—No se admitirán devueltos ni expulsados— También se ha dispuesto que en lo sucesivo no sean admitidos los deportados, devueltos y polizones que traigan los barcos, aunque aparezcan que han embarcado en Cuba, y para ser depositados en Tiscornia tendrán que prestar las debidas garantías, por si se decreta su reembarco.

—Las gestiones serán personales—Otra orden emanada de ese departamento es la de que todas las gestiones que se realicen en el mismo departamento serán todas de carácter personal, esto es que no se podrá emplear agentes para esos trámites.

—El «Annavore»—Este vapor noruego llegó ayer de Filadelfia con carbón mineral.

—El «Atazo Maru»—De Cristóbal y conduciendo carga general llego el vapor japonés «Atazo Maru».

Preparado para salir el vivero «Manuel Sixto»—A la puesta del sol, ayer tarde, estaba completamente listo de faenas el vivero «Manuel Sixto», de la casa de Bengochea, que va al mando del Capitán Alonso y lleva de patrón a Eduardo González El Rubio y una tripulación de 10 hombres.

Por la mañana, fué despachado en la Capitanía del Puerto, y el barco tuvo que ser atracado de popa al muelle de la Policía Puerto para suministrarle agua potable con una manguera, pues los proveedores de agua no aceptaron los pedidos que el hicieron de ese líquido.

Durante toda la noche anterior, la Ronda de la Marina Nacional, y la de la Policía del Puerto estuvieron cuidando ese velero y los otros atracados cerca de él pero no se registró novedad alguna, así como tampoco durante el día de yar en que las faenas de ese barco se llevaron a cabo para ultimar el viaje.

—No se sabe, a punto fijo, cuando zarpará el «Manuel Sixto», y su armador ha pedido a la policía que acompañe el barco hasta que esté fuera del puerto, pues tiene confidencias de que puede ser atacado por los huelguistas.

—Se preparan otros—Mañana, lunes, irán a Varadero varios barcos de la Compañía Cubana de Pesca y en los centros navieros aseguran los gerentes que ellos tienen varias tripulaciones listas para cubrir plazas, en otros barcos, que tambien serán preparados para dicha tarea.

—Barcos salidos—Ayer salieron los siguientes barcos: El «Barno», para Cárdenas, el «Heredia» para New Orleans, el «Mutylis» para Tampico, el Atenas para Puerto Castilla, el «Espagne», para Veracruz, el «W. D. Munson», para Baltimore, el Cuba y el Henry M. Flagler para Key West, el Morro Castle para New York.

—El último viaje del «Mohawk»—El único barco de pasajeros esperado hoy es el americano «Mohawk» de la Clyde Line, que será la última vez que llegue en esta temporada, pues mañana seguirá viaje a Miami y New York.

—La Ruta de la Florida—Ayer llegó de Key West el vapor americano «Governor Cobb» que trajo carga general y pasajeros.

UNA CARTA DEL SR. J. CRESPO

Aclara, por medio de ella, una denuncia dada a la publicidad

Habana, 4 de Abril de 1931.

Sr. José Ignacio Rivero.

Mi distinguido amigo:—Veo con extrañeza que su diario da acogida a una información inexacta, y como en ella se me alude, le envío la presente con el ruego de que la publique, para demostrar lo contrario. La primera consiste en decir que yo denuncié una venta de muebles, cuando el hecho fué denunciado por el Procurador de mi esposa.

La segunda en llamar Administrador de unos bienes al francés Dugad, que no es tal administrador.

La tercera en decir que denuncié a ésta y a Dugat como autores de una explosión, pues en mi declaración no hay nada de eso, como puede Ud. comprobar con su lectura.

La cuarta manifestación en dichos informes que mi esposa está desheredada, cuando la causa de desheredación fué desestimada ya en pleito establecido por mi esposa, por sentencia firme del Tribunal Supremo de Cuba, a consecuencia del cual ésta tiene asegurado su derecho, con el embargo practicado en la mayor parte de los bienes de la herencia.

Y así toda la información que publica su diario es igualmente inexacta, y queda contestada con la carta que ayer publiqué en «El País», y que por su extensión no reproduzco.

Es falso asimismo que los muebles sean de la propiedad de la testaferro Guitián, pues hay sobradas pruebas de que pertenecen a la testamentaría.

También es falso que se haya demostrado la inocencia de los acusados en la causa vista en la Audiencia, por cuánto el hecho de la absolución no prueba ésta, sino que a juicio de los magistrados, las pruebas aportadas, no bastan para condenarles, y dicha causa sigue pendiente en cuanto a la criada, la Nieves Arenas desaparecida misteriosamente. Como es natural, los delitos no se cometen ante Notario, y es por tanto difícil su absoluta comprobación, y en éste caso más, por tratarse de gente ducha en preparar coartadas, como se vé en la preparada ahora, de atribuír la propiedad de los muebles, a una testaferro.

No es cierto tampoco que se intente por mí aterrorizar a nadie, y lo que hasta ahora se ha hecho, ha sido unicamente entablar las acciones correspondientes a que la ley da derecho, por los Abogados de mi esposa, para defender los derechos de ésta a su herencia, como hija legítima, habiendo tenido hasta ahora éxit oen todos los asuntos planteados, lo que demuestra que la razón está de nuestra parte. Salvo en la querella criminal, donde han sido absueltos se han ganado hasta ahora todos los demás asuntos planteados, y fueron condenados el padre de mi esposa por la Corte Suprema de New York, el hijo de Benita Varas, por agresión a mi esposa y a mí, y los padres de mi esposa han sido condenados como digo antes, por el Tribunal Supremo de Cuba, en el pleito Civil ya mencionado. Y en el pleito civil pendiente, ha sido condenado el Dr. Cabrera, Abogado de dichas personas, siete veces seguidas, con las costas, lo cual prueba su falta de razón.

Mil gracias, por la publicación de la presente, a la que me veo forzado en justa defensa, y sabe es su affmo s. s. q. e. s m

Juan CRESPO

González Valdés...

(Continuación de la PRIMERA)

En el Caney, reconstruyó su fuerte, ya famoso. Higienizó sus cercanías. Lo hizo sitio grato al recuerdo y a la evocación.

Y junto al árbol donde se firmó la capitulación—el árbol mal llamado de la Paz—creó taumatúrgicamente un parque. Hizo fundir libros de bronce que hablan al visitante de lo sagrado del lugar. Y que dicen a cuantos hasta allí llegan del día de la gran apoteosis, tras largos años de lucha cruenta.

NUEVOS PROYECTOS

Recientemente fué trasladado a la Habana el coronel González Valdés. Fué nombrado jefe de la Cabaña, que equivale a jefe de nuestra artillería, sucediendo al coronel Aguado.

Y he ahí que, a las pocas semanas de llegar a su nuevo cargo, ya González Valdés, empieza a elucubrar nuevos proyectos. Y sueña con alzar en la Cabaña un monumento recordatorio de la fundación del primer cuerpo de artillería que tuvo la República.

Además, proyecta un barrio para los soldados y sus familias. Barrio que se construirá merced a la venta del libro «Moral y Cívica Militar», ya que el producto que dicha venta piensa convertirlo en piedra, cemento y demás materiales de construcción.

He ahí, pués, plenamente probada la verdad de cuanto más arriba hemos dicho. He ahí demostrado qué espíritu dinámico, constructivo anima al nuevo jefe de la Cabaña.

SEMANERIAS

por GUSTAVO ROBREÑO

LA FRASE DE PALACIO

El hotel "Inglaterra" o "Louvre" cuando aun carecía de portales (1889), y un grupo de muchachos de la Acera.

UN poco fiambre resulta ya el comentario sobre la clausura del viejo Hotel Inglaterra, ocurrida hace cuatro días y acerca de la cual se han publicado no pocas notas dolientes, a modo de jaculatoria, como las tristes «saetas» que en Sevilla acompañan, por Semana Santa, la procesión del Sacro Entierro, símil que viene a completar la coincidencia de haber finado el histórico hotel, precisamente en los días de la Semana Mayor, muriendo, como quien dice: en olor de santidad. Bien reconozco que es el mío un plañido retrasado y que la intermitencia hebdomadaria de estas «Semanerías' no justifica del todo mi gemebundez **post-alleluia**, pero aun corriendo el riesgo de la crítica, fuera injustificable ingratitud de mi parte, no dedicar algunas frases a la desaparición de ese viejo establecimiento tan íntimamente ligado a toda mi existencia, que en él empezó a endulzarse (pues, de fijo, allí comí los primeros bombones y caramelos en la edad infantil) y continuó amablemente, con muy pequeños lapsos de amargura, en la juventud y aún en la madurez.

Hubiérase quemado el hotel Inglaterra o caído a golpes de piqueta por exigencias del Progreso, implacable en su constante gritar ¡Recedant vétera! y la conformidad habría sobrevenido sin mayor esfuerzo por parte de los que a aquel lugar hemos concurrido durante largos años; pero es el caso que este confortable y simpático hotel y restaurant Inglaterra, que antes fué «El Louvre» y mucho antes «Escauriza», ha muerto por consunción, esto es: por falta de huéspedes que eran, en su mayor parte, ricos hacendados del interior de la Isla, que al llegar a la Habana iban, indefectiblemente, a parar a esta gran casa cubanísima, y modernizada, con espléndida cocina, buen servicio y mejor trato, en donde el viajero hallaba todas las comodidades que pudiera encontrar en los mejores establecimientos de su clase, con la ventaja de estar éste situado en el mejor lugar de la Isla de Cuba, con fresco y sombra a todas horas y en todo tiempo y en el que, a pesar de todo, el metro de terreno vale y seguirá valiendo infinitamente más caro que en cualquier otro lugar de la República; que no en balde es el centro de la capital de Cuba, rodeado de grandes edificios modernos, vecino a nuestro monumental Capitolio y enclavado en el comienzo de la histórica Acera del Louvre, cuna de las libertades cubanas, y al cabo, teatro glorioso del último combate librado por la Independencia, cuando el batallón de Colon irrumpió fatalmente en ese mismo hotel que ahora se ha cerrado, produciéndose la batalla que dió por resultado la muerte de dos valerosos oficiales del Ejército Libertador: Jesús Sotolongo y Lynch y Pedro Blessa Giménez.

Es ese otro noble título que para nuestro cariño y gratitud tiene el hotel Inglaterra, cuyo dueño, en tiempos de la guerra, era Don Juan Villamil, un buen español que, sin dejar de serlo, favoreció en lo que pudo y hasta en más de lo que pudo, a muchos cubanos, algunos de los cuales, jóvenes de la Acera, se m rcharon al extranjero y vinieron a la manigua en expediciones, con dinero facilitado por Don Juan.

Todos estos recuerdos agolpáronse en mi cerebro cuando, en la noche del martes 31, asistí, como quien va a un velorio, al cierre del Inglaterra; y al despedirme, al filo de las 12, de sus actuales propietarios, Amancio y sus hermanos, y ver que se cerraba tras de mí la amplia puerta de caoba con gruesos clavos dorados, sentí como si allí quedase enterrada en una cripta parte de mi propia vida; y ya en la Acera del Louvre, desierta y muda, cuyos establecimientos se han ido cerrando poco a poco, por las mismas causas, me detuve ante la tarja que por mi iniciativa fijó allí el Ayuntamiento, con los nombres de cuarenta héroes muertos por Cuba en los campos de batalla, y casi me arrepentí de haber perpetuado en bronce la memoria de esos valientes muchachos que ofrendaron su entusiasmo, su juventud y sus vidas en aras de un ideal de paz y de ventura, no del todo logrado, pues es lo cierto que al cabo de treinta años de su heroico sacrificio, Cuba, republicana, pobre, hambrienta y vacilante en su crédito, plena de odios y rencores entre los mismos que antes combatieron juntos, sin solución ni avenencias posibles, se debate ante el peligro de una total bancarrota y piensa con espanto en aquella frase, acaso profética, de Don Gregorio Palacio, cuando al reunirse la Asamblea Constituyente para organizar la República, en el teatro Martí o Irijoa, dijo, aludiendo a la **jettatura** que por entonces tenía dicho coliseo: «les advierto que todas las compañías que han venido a este teatro, han fracasado».

PROCESADO EL JEFE DE POLICIA DEL TERMINO DE MAXIMO GOMEZ

Falleció ayer la niña Osiel Acebo que sufrió graves quemaduras. Causa por sedición. Incendio de caña. Atentado a un Notario

Matanzas. Abril 4.—La niña Osiel Acebo, de Matanzas, de tres años de edad, que el día primero de los corrientes recibió quemaduras graves de primero, segundo y tercero grado, en su domicilio de Antonio Maceo número 3, al derramársele encima un jarro de agua hirviente-como informamos oportunamente- ha fallecido en el día de ayer a consecuencia d edichas quemaduras.

OBRERO LESIONADO GRAVE

En la mañana de hoy fué asistido en el centro de Socorros, de herida contusa en forma irregular en la región occipital, de carácter grave, el obrero Teófilo Marras, natural de España, de 74 años, soltero y vecino de Versalles, cuya lesión se ocasiono casualmente al sufrir una caída.

MORDIDO POR UN PERRO

En el propio Centro fué asistido tambien en la mañana de hoy el blanco Waldo Valdés, de Matanzas, de 22 años hojalatero y vecino de Compostela número 113, el que presentó escoriaciones en el tercio medio del muslo derecho, que lefueron ocasionadas por un perro que lo mordió en la calle.

INCENDIO DE CAÑA

El Juez de Instrucción de esta ciudad acaba de indicar causa por un incendio de cañas ocurrido en la finca «Santa Ana», de Caballero, en el término de Limonar, en el que se destruyeron diez mil arrobas de dicho fruto.

CAUSA POR SEDICION

El Juez de Instrucción de Cárdenas acaba de iniciar la Causa 307 de 1931, con conspiración para la sedición e infracción del Código Postal, con motivo de haber recibido por correo, procedente de Estados Unidos el Alcalde Municipal de Jovellanos, un manifiesto que dirige a Cuba el Dr. Rafael Iturralde, y en el que invita a los soldados y marinos de la República, a desconocer el actual Gobierno y derribarlo, consignándose en el mismo frases ofensivas para el Primer Magistrado de la Nación.

CAUSA POR ATENTADO A UN NOTARIO

El Juez de Instrucción ha iniciado la Causa 172 de 1931, por atentado e injurias al notario de aquella Villa, Dr. Luis García Galbraith, contra el Administrador del Central Zorrilla, Rogelio Trujillo Acosta, quien hubo de insultarlo y amenazarlo al personarse en dicha finca para notificarlo en nombre de Genaro Prendes González con relación al embarque de ciertos azúcares, que debían quedar en Los Arabos.

PROCESADO EL JEFE DE POLICIA EN MAXIMO GOMEZ

El Juez de Instrucción de Cárdenas acaba de dictar auto de procesamiento en la causa 179 de 1931, por usurpación de atribuciones seguida contra el Jefe de la Policía Municipal de Máximo Gómez, fijándole a dicho funcionario fianza de doscientos pesos.

POR SEDICION Y DESORDEN PUBLICO

El Juez de Instrucción de esta ciudad, acaba de dictar auto de procesamiento en la causa 19 de 1931, por sedición y desorden público, contra Ernesto Valera Díaz, a quien se fija la cantidad de cien pesos de fianza.

Por la misma causa, habían sido ya procesados los estudiantes de esta ciudad José Agustín del Toro Armando García, Carlos Alfaro y Rubén Veulens, con motivo de haber alterado el orden en el teatro «Velasco», al dar gritos subversivos contra el Gobierno.

Alberto LOVIO
Corresponsal.

SENSIBLE FALLECIMIENTO EN LA CIUDAD REMEDIANA

Remedios, Abril 4.—DIARIO, Habana.—A la avanzada edad de 81 años dejó de existir en ésta ciudad, la distinguida dama Catalina Cerda, viuda de Escadón.

El sepelió se verificó en el día de hoy, constituyendo una verdadera demostración de condolencia por los prestigios de que disfrutaba en vida la extinta, a cuyos familiares enviamos nuestro más sentido pesame.

Corresponsal.

APARECIO AHORCADO UN HOMBRE EN SU DOMICILIO CREYENDOSE UN SUICIDIO

Morón, Abril 4.—DIARIO, Habana.—En horas de la mañana de hoy y en su domicilio de la colonia «Lidia América», del barrio de Cupeyes, en éste término, apareció apareció ahorcado en su residencia el ciudadano que se nombraba Cresenció Santana Amador, suponiéndose por las investigaciones policíacas que se practicaron que se trata de un suicidio. La Rural realizó, por su parte, investigaciones y con las diligencias tenidas se dio cuenta al Juez de Instrucción que se constituyó en el lugar del hecho, ordenando la practica de la autopsia al cadáver.

Orozco, Corresponsal.

ANUNCIESE EN EL Diario de la Marina

Nombrada una...

(Continuación de la PRIMERA)

cuartel de Infantería quedó en libertad.

Entre los héroes de la jornada trágica de esta ciudad se encuentran los operadores telegrafistas de la Tropical Radio que lograron extraer todo el material de las ruinas y establecieron una estación temporal fuera de la ciudad.

Un decreto firmado hoy por el Presidente Moncada dispone que todo el dinero que se reciba del extranjero con destino a los damnificados sea depositado en el Banco Nacional y que sea administrado por una Comisión especial, que la forman el Arzobispo José Antonio Lezcano y Ortega, José Dolores Estrada y el corresponsal de la Associated Press.

La West India Oil Company ha contribuído ya con la suma de $5.000 el Presidente de Panamá ha enviado $3.000 y existen otros importantes donativos.

El Congreso de Nicaragua se reunirá el martes próximo en Masaya para decidir, entre otras, la conveniencia de trasladar la sede oficial del país a otra ciudad.

ROCIANDOSE ALCOHOL EN SUS ROPAS UNA SEÑORITA QUISO SUICIDARSE AYER

Mata. Abril 4.— DIARIO, Habana.—Minutos después d elas diez de la mañana de hoy, en el Central «Santa Lutgarda», la señorita Emilia Rodríguez, de diez y siete años de edad, se roció alcohol en las ropas que vestía, incendiándose después.

El estado de la jóven es desesperante, ignorándos los motivos que tuviera para intentar contra su vida.

Cuervo, Corresponsal.

Los niños en la playa.

Sol.
Sal.
Salud.

LA vida al aire libre. Esa es la orden que la higiene le da a la humanidad. En el verano y en el trópico eso, tanto como un régimen, es una delicia. El cielo como un techo milagroso; el sol como una medicina grata al gusto; el aire como alimento y juego.

Y el niño, el rey del mundo el mejor espectáculo de la naturaleza. El niño en la calle, en el campo, en la playa.

Carnes tostadas. Músculos sueltos. Pies ligeros. Sol, sal, yodo. Alegría. Salud. Y el porvenir que acecha con la rica carga de todas las posibilidades.

Y gracia, La gracia de la risa infantil como una flor en el viento. El encanto de verlo retozar en la arena y en el agua con trusas bellas, cómodas, de colores alegres, de graciosos dibujos.

Vea nuestros surtidos de trajes de baño llegados ultimamente, de zapatillas, batas. gorros, toallas. Y de juguetes: cubos, palas, moldes, regaderas, salvavidas, animales, carros, barcos de vela y de cuerda, pelotas, etc.

Lleve a sus hijos a la playa.
Tráigalos primero a "El Encanto".

Cuide así de su salud y de su propia economía.

Tercer piso.

El Encanto

M.E.C.D. 2016

2ª SECCION

TELEFONOS: Centro Privado. M-7911 Imprenta . . M-9665 Máquinas . . M-3450 Clasificados . A-3333 Radio. . . . M-7714

DIARIO DE LA MARINA

TELEFONOS: Centro Privado. M-7911 Imprenta . . M-9665 Máquinas . . M-3450 Clasificados . A-3333 Radio. . . . M-7714

2ª SECCION

AÑO IC — Acogido a la franquicia postal. — LA HABANA, DOMINGO, 5 DE ABRIL DE 1931 — El periódico más antiguo de Cuba. — PAGINA TRECE

UN MOMENTO HISTORICO DE LA POLITICA ESPAÑOLA

Por M. E. Criado y Romero

Exclusiva de DIARIO DE LA MARINA

El Doctor Cárceles, que lleva cerca de setenta años militando en el partido federal cree que en breve plazo, la República salvaría a España.

Y dice, además que el nuevo régimen se implantará gracias al entusiasmo de las juventudes universitarias.

El doctor Cárceles. He aquí un venerable patriarca de la República. Un consecuente del ideario republicano. Un convencido—desde casi la niñez,— que jamás ha abandonado la línea recta que le marcaban su corazón y su cerebro. Vicisitudes. Amarguras. Dolores morales y físicos. Torturas espirituales. Ansiedad por ver a la patria libre. . . .

Se emociona el doctor Cárceles al hablarnos de su vida, siempre puesta al servicio de la causa de la democracia. ¡Muy cerca de setenta años militando en partido federal!... ¡Muy cerca de setenta años viendo desprecios, deserciones vilipendios! ¡Muy cerca de setenta años sufriendo privaciones, destierros, encarcelamientos! Bien merecido tiene este hombre el recuerdo emocionado y sincero que Pi y Margall le dedicara en su "Historia de España en el Siglo XIX".

***

Don Manuel Cárceles, es uno de los varones más venerados por cuantos militan en las filas republicanas. Su discurso emocionado en el inolvidable mitin de la Plaza de Toros madrileña, hizo vibrar a los veinte mil espectadores que llenaban el circo. El mismo don Niceto Alcalá Zamora, que también hizo en aquella mañana septembrina uso de la palabra, lloraba al oir las frases, llenas de convicción y henchidas de entusiasmo, que salían de los labios del anciano doctor Cárceles.

Para esta serie de trabajos periodísticos en que se pulsa el pensamiento de las más altas personalidades de la política española, sobre el momento actual, hemos recogido la opinión de don Manuel Cárceles. ¿Y quien es el doctor Cárceles? Nada menos que un ministro de la República, al triunfar el movimiento cantonal a quien se condenó a la última pena.

—¿Usted fué ministro al triunfar el movimiento de Cartagena?

—Sí, señor. Fuí el iniciador del movimiento revolucionario promovido durante la noche del 11 de julio de 1873. Verá usted... Nosotros, los convencidos, los románticos, que ríamos la República federal. Don Francisco Pí y Margall la deseaba con toda su alma; pero se mostraba indeciso. Yo, que estaba en Madrid terminando la carrera de Medicina, marché a Cartagena el día 21 de junio. Hablé a don Francisco y le dije que no me iba a mi tierra a pasar el verano, sino a preparar la República.

—¿Contaba Ud. con muchos elementos?

—Con personas de temple, como Fermín Germes, Martínez Rizo, Roque Barcia...

Este era diputado y presidente de la Junta revolucionaria federal.

—¿Se unieron a ustedes los marinos?

—Sí. Tuvimos de nuestra parte hasta a la Infantería de Marina. ¡Triunfamos en toda la línea!

—¿Y después del triunfo?

—En la mañana del 12 de julio formé la primera Junta revolucionaria, de la que fuí presidente. Pero... ¡ah, qué desaliento luego!

—¿Por qué?

—Porque algunos auxiliares me fallaron. Tuve que disolver la Junta. A los pocos días se constituyó el primer Gobierno de la Federación Española. Pozas fué nombrado ministro de Marina y yo sub secretario. Luego me dieron esta cartera.

—¿Qué edad tenía Ud. doctor?

—Veintiún años... ¡Cuántas calamidades pasamos! La República duró seis meses y un día. En el transcurso de ese tiempo, sufrimos la traición de muchos que se decían "federales"... Luego, vinieron los bombardeos, que duraron cuarenta y siete días. Más tarde, cuando todo se hundió por la traición, la incomprensión y la incultura, me ví condenado a muerte. Tuve que salir de España. Me refugié en Orán. Luego marché a París. Más tarde estuve en Ginebra... ¡Treinta años condenado a muerte!....

***

Hablamos, después, de Pí y Margall. Del coloso Costa. De Salmerón... Casi una centuria del republicanismo español desfiló ante nosotros. Luego el doctor Cárceles se refirió a las dos dictaduras que hemos sufrido en España, recientemente: a la de Primo de Rivera y a la de Berenguer....

—¿Espera Ud. la República?

—La espero. Pero la espero para muy pronto. Está germinando ya el fruto. En breve lo veremos esplendoroso, gracias a la juventud.

—¿Usted cree en la juventud?

—Sí, en la juventud universitaria; en la juventud que estudia en las escuelas especiales y en la obrera. ¡Nunca he visto en la juventud más entusiasmo por la República...! Y es que las nuevas generaciones son más cultas que aquellas que salían de la Universidad o de los salesianos para los centros mauristas. Por eso, si ahora triunfa la República, triunfará definitivamente, porque su base estará sentada sobre cimientos de cultura.

—¿Qué le parece el momento político actual?

—Gravísimo para la Monarquía.

—¿A pesar del puntal del Gobierno Aznar?

—A pesar de todos los puntales. Cuando un edificio dice que se viene a tierra, ya pueden apuntalarlo por todos sitios! Los puntales son fuerzas que sostienen temporalmente. Nuestra Monarquía, vieja, caduca, con puntales por todos sus lados, amenaza con derrumbarse. El almirante Aznar, Cierva, García Prieto—que, según Unamuno, "nos debe su cadáver"—Romanones, etc. no podrán evitar que al régimen se le abran nuevas y más graves grietas.

—¿Tiene Ud. fe en una República presidida por Alcalá Zamora?

—Sí. Pero para empezar solamente. Para que la nación, timorata por tradición, no se asuste. Luego son necesarios las radicalismos, la federación; esa federación que con tanto entusiasmo predicaba Pí y Margall y en la que yo creo la salvación de la patria.

—Los pesimistas creen que, con República o con Monarquía, los males de España no tienen remedio.

—Eso lo creen los pesimistas. Pero los pesimistas son enfermos que nos envenenan el alma. Hay que hacerles muy poco caso. La República nos libraría de la araña negra, del sable, de la aristocracia... La República hará que se labren las tierras, que se graven las dedicadas a la cría de los toros de lidia, que se proteja el trabajo, que se construyan escuelas, que la marina mercante no sea, como ahora, una broma... ¡Yo espero la República con fe; con mucha fe! Si no llegara pronto, el comunismo se encargaría de hacer lo que tanto tememos y tanto anhelamos a la vez...

Madrid, febrero 25, 1931.

HAN FORMADO SU CANDIDATURA LOS ELEMENTOS SOCIALISTAS DE GIJON, QUE SE PROPONEN LA OBTENCION DE 30 PUESTOS DEL AYUNTAMIENTO

Republicanos y socialistas se encuentran divididos en Córdoba, pero en dicha provincia y en la de Sevilla, los monárquicos están muy unidos y llevarán un frente único

GIJON, Abril 4. (AP).—La candidatura socialista-republicana se ha formado ya. Ambas facciones pretenden conquistar treinta de los treinta y ocho puestos del Ayuntamiento.

DIVIDIDOS REPUBLICANOS Y SOCIALISTAS EN CORDOBA

CORDOBA, Abril 4. (AP).—Los socialistas y republicanos se hallan divididos, cosa que les dará pocas probabilidades de triunfar.

Los monárquicos se presentan unidos y se espera que lograrán un triunfo arrollador.

LA CONCENTRACION MONARQUICA EN SEVILLA ES FUERTE

SEVILLA, Abril 4. (AP).—La concentración monárquica quiere copar todos los puestos de concejales de la capital.

Forman la concentración todos los partidos, incluso los mauristas, y la Unión Monárquica, presentando cincuenta candidatos para los cincuenta puestos.

Los republicanos y socialistas solamente presentan treinta candidatos y se supone que no lograrán sacar mas de diez.

Cuando mas republicanos ha tenido el Ayuntamiento de Sevilla han sido seis.

En los pueblos de la provincia como Marchena, Osuna, Utrera, Sanlucar de Barrameda, Lora, y Carmona también triunfarán los monárquicos, siendo muy pocos los republicanos que puedan resultar electos.

NEGADO EL PERMISO PARA LA MANIFESTACION PRO AMNISTIA

MADRID, Abril 4. (AP).—El Gobernador Civil ha negado el correspondiente permiso para la manifestación que se proyectaba efectuar mañana después del mitin en pro de la amnistía que se celebra en el Teatro Español.

UN ADMINISTRADOR QUE DA VIVAS A LA REPUBLICA

CORDOBA, Abril 4. (AP).—Los despachos llegados hoy dicen que el Administrador del Correo, señor Enrique Zurita, dió repetidos gritos de viva la república al paso de la procesión del Viernes Santo.

El Gobernador ha ordenado que se instruya el correspondiente expediente contra Zurita, quien ha sido, además, denunciado al fiscal.

LA LEY QUE MODIFICA LA DEL PODER JUDICIAL, SANCIONADA

El doctor Rodríguez Barahona juró su cargo ante el Presidente como Secr. de Sanidad. Trasladaron al soldado Valdés para Atarés

El Presidente de la República trabajó durante toda la mañana de ayer en Palacio, recibiendo la visita de muchos elementos políticos y también la de sus Secretarios del Despacho.

LEY SANCIONADA

Antes de comenzar sus labores en el segundo piso, despachó el Jefe de la Nación con el Secretario de la Presidencia, resolviendo entre otras cosas, la Ley votada por el Congreso y por la que se modifica el párrafo tercero, del artículo 42, de la Ley Orgánica del Poder Judicial. Dicha Ley fué sancionada y enviada a la Gaceta Oficial para su publicación.

RODRIGUEZ BARAHONA JURO EL CARGO

Conforme anticipamos, a las nueve de la mañana de ayer y en el despacho oficial del Presidente, tuvo efecto el acto de juramento del nuevo Secretario de Sanidad doctor Victoriano Rodríguez Barahona, acto al que concurrieron a más del Jefe de la Nación, el Secretario de Estado e interino de Sanidad doctor Francisco María Fernández, los Secretarios de Gobernación; Hacienda, Comunicaciones, Agricultura, Obras Públicas, Justicia y el de la Presidencia don Ricardo Herrera.

Además, vimos a los ayudantes del Presidente, Comandante Firmat y Capitán Marcos A. Llaneras y a los periodistas de Palacio que fueron llamados por el Jefe de la Nación.

Después de firmadas las actas correspondientes, el Presidente presentó a los Secretarios del Despacho a su nuevo compañero, que fué muy felicitado, y habló después con los periodistas acerca de distintos asuntos, sin hacer por su parte, declaración alguna.

De Palacio salió a las diez de la mañana el nuevo Secretario de Sanidad acompañado del doctor Fernández, dirigiéndose a tomar posesión de su nuevo cargo. Antes de tomar su auto, declaró el doctor Rodríguez Barahona, que estaba muy satisfecho de la confianza que acababa de poner en él el General Machado y que laboraría con idéntico entusiasmo y propósitos, que lo había hecho hasta ahora su antecesor el doctor Francisco María Fernández.

MEJORADO EL JEFE DE LA MARINA

Entre los visitantes al Presidente ayer, vimos al Jefe de la Marina Nacional coronel Fernández Quevedo, que se encuentra muy mejorado de la enfermedad que lo atacó hace días y que puso en peligro su vida.

Agradeció el distinguido marino al Jefe de la Nación, las atenciones y el interés que se tomara, durante su enfermedad.

HERNANDEZ CARTAYA, HERMETICO

Por espacio de más de media hora estuvo ayer en Palacio conferenciando con el Presidente, el exsecretario de Hacienda, doctor Enrique Hernández Cartaya. A su salida de la entrevista, le interrogaron los periodistas, con los que se mostró un tanto hermético, declarando que de lo tratado con el Presidente, éste era el único que podía decirlo, que él sigue siendo un adicto y devoto amigo del General Machado y su admirador y que ello le impedía hacer declaración alguna al respecto de dicha conferencia.

Nada más dijo el doctor Hernández Cartaya y se despidió de los periodistas.

NOMBRAMIENTO

A propuesta del Secretario de Hacienda, ayer nombró el Presidente al señor Andrés Herrero, Tesorero de la Zona Fiscal de Camagüey.

DECRETOS DE JUSTICIA

También el Secretario de Justicia, dejó a la firma del General Machado, gran número de decretos de nuevos jueces, renuncias aceptadas en la carrera judicial, cambios de apellidos, etc., que serán resueltos el lunes próximo.

EL FALLO DEL CONSEJO DE GUERRA

Siendo la noticia del fallo del Consejo de Guerra que juzgó al Comandante Espinosa y al Soldado Valdés, la sensación del momento, laboró el repórter con interés durante la mañana, preguntando a cuantos militares acudieron a visitar al Presidente, pero éstos, abroquelados en discreta reserva, negaron que conocieran algo sobre ese fallo.

OTRAS NOTICIAS

También se tuvieron noticias en Palacio de que existe el propósito de trasladar de la Cabaña, donde se encontraba aun ayer, al Castillo de Atarés, al soldado dinamitero, Camilo Valdés.

LOS ASUNTOS DE ORIENTE

Otra visita al Presidente ayer, fué la del Gobernador de Oriente señor Barceló. Díjonos el político aludido, que había cambiado impresiones con el Presidente acerca del problema de los Senadores en su provincia y que se marchaba complacido, pues había sido la entrevista muy satisfactoria.

Volveré a Palacio, nos declaró Barceló, a ultimar esos asuntos y, entonces, podré informar a ustedes, con detalles, respecto de la fórmula que se escoja y que resultara viable para todos.

LA MESA DEL SENADO

Entre los elementos senatoriales que ayer estaban en Palacio, supimos que la nueva mesa del citado Cuerpo Legislativo, quedará formada por los señores siguientes: Presidente, Dr. Clemente Vázquez Bello; Vice, el Senador Alberto Barreras y Secretarios docto Celso Cuéllar del Río y don Manuel Rivero Gándara.

NO ESTA EN PALACIO EL FALLO

A la una de la tarde de ayer, los periodistas palatinos preguntaron al Presidente si ya estaba en su poder el fallo del Consejo de Guerra que juzgó al Comandante Espinosa y al soldado Valdés, declarando que hasta ese momento, una y cuarto de la tarde, no había recibido aun el fallo aludido.

LAS AUDIENCIAS

He aquí a las personas que durante el día de ayer, fueron recibidas por el Presidente:

Coronel Fernández Quevedo, Jefe de la Marina Nacional; los Secretarios de Comunicaciones, de Obras Públicas, de Estado, doctor Rodríguez Barahona, nuevo Secretario de Sanidad; de Justicia, de Hacienda, doctor Enrique Hernández Cartaya; Gobernador de Oriente, señor Barceló; Secretario de Gobernación Dr. Vivanco y el Senador y amigo del Presidente señor Enrique del Cañal.

EL REGRESO DEL DR. VIRIATO GUTIERREZ

Mañana lunes estará de regreso en la Habana el Senador doctor Viriato Gutiérrez, que ha pasado los días de Semana Santa, en unión de su distinguida familia, en el Central «Adelaida», en la provincia de Santa Clara.

Mañana, pues, el citado congresista, reanudará sus actividades en Palacio.

EL "WORLD", QUE EVITO A LOS E. UNIDOS UNA GUERRA CON INGLATERRA, HA DESAPARECIDO

Hacedor de presidentes, reformador de la vida nacional, cirujano implacable que amputaba los vicios de toda una nación con sangre fría admirable. Más de tres mil familias quedan desamparadas

(Por D. Walters)

Se fué el World. Sus prensas rotativas de enorme potencia, cesaron de crujir noche y día. Cesaron de trabajar tres mil empleados. Tres mil familias comenzaron a sufrir las agudezas del hambre en la Gran Ciudad.

Quiebra un banco, fracasa una casa mercantil, se destruye una industria o cae un gobierno y el hecho se comenta, pero se olvida pronto. Pero cuando muere un periódico de larga historia y honrosa tradición el caso es muy distinto.

Un gobierno suprime un gran rotativo temporalmente y el mundo se lamenta. Es como si ocurriera una catástrofe. El pueblo siente que le quitan algo muy suyo; que le roban un pedazo de su espiritualidad.

Al cesar el New York World la gran ciudad creyó que se le iba parte de su alma. No es posible dejar de pensar en el edificio cuya cúpula dorada fué por años la más alta de la joven ciudad y que es hoy un edificio pequeño al compararlo con los gigantes que lo rodean. No es posible olvidar la historia de un diario que por muchos años hizo la historia de todo un gran país.

El New York World, en los dias que lo dirigía su fundador, el judío húngaro José Pulitzer, fué un arma de combate; un arma que defendía la causa de una nación que ansiaba un defensor.

Pulitzer, el emigrante húngaro, sin un centavo a los veinte años; trabajador en los paquebots del Mississippi, como Mark Twaine y como Jack London, empleado de un periódico alemán en San Luis y propietario del formidable Port-Dispatch de San Luis, no fué nunca tan elocuente, tan aguerrido como cuando comenzó en el New York World, surgido como un ave fénix, de las cenizas del pasado en que lo sumiera el banquero Gould, y llevado por el ingenio de Pulitzer a la cumbre nacional. Hacedor de Presidentes, reformador de la vida social, cirujano implacable que amputaba los vicios de toda una nación con sangre fría admirable.

Luchó el World contra los errores municipales. Trajo reformas políticas; derrotó a Blaine y eligió a Grover Cleveland presidente del país por dos veces, reunió el dinero para el pedestal de la estatua de Bartholdi, y libró a los Estados Unidos de una guerra fratricida contra la Gran Bretaña en 1895, cuando Venezuela desafiaba el poderío británico y Cleveland, presidente puesto por Pulitzer en la Casa Blanca, imitando a los «chauvinistas» de la época impulsaba al país a una guerra incomprensible.

Estados Unidos vivía en momentos de fiebre bélica. Cleveland trasmitía un mensaje al Congreso exigiendo se declarase la guerra a la Reina Victoria. En las escuelas públicas se leían bandos; el ejército se adiestraba; los bancos se cerraban; Wall Street sufría pánicos; Marte reía y la prensa entera editorializaba patrióticamente incitando al asesinato organizado con tambores y con cañones que después de todo a esto se reduce la guerra.

PULITZER CUERDO

Londres nervioso escuchaba los patrióticos discursos de los oradores del Parlamento; las naves de Albión se agitaban sobre los mares; se hablaba de la guerra; el Canadá se aprestaba a defender sus fronteras; Australia a atacar el Pacífico; el recién nacido Japón se preparaba para la aventura guerrera en favor de su aliada; los rajahs de la India revistaban tropas sobre enjaezados elefantes; el movimiento naval en las Bermudas era formidable y se olía ya el humo de la pólvora que de un momento a otro se quemaría en la cruenta guerra entre dos pueblos hermanos.

Todo el mundo había olvidado a Venezuela y las cien mil hectáreas de terreno malsano cerca del Orinoco que daba origen a la contienda. Era la guerra de los titanes y sus voces se escuchaban en los púlpitos dominicales donde cada nación invocaba a Dios para que los llevase a la victoria.

Todos estaban locos. Solamente el judío húngaro; largo, flaco, barbudo, ciego y viejo estaba cuerdo. Solamente el ciego podía ver de lo que se trataba.

Cleveland pedía autoridad al Congreso para nombrar un comité de fronteras que debía tirar encima de la Gran Bretaña el insulto enguantado de la gran república. El elefante blanco la diosa mística que se llama Doctrina de Monroe era la gran excusa. El Canadá era la causa secreta.

Y cuando estaban los ánimos más exaltados el viejo Pulitzer, ciego y escuálido, se sentó en el saloncito verdi-amarillo, en el departamento de la dirección del World y escribió su hoy famoso editorial «El Mensaje del Presidente Cleveland al Congreso en la cuestión venezolana es un disparate».

Las amenazas de la turba que ve escapar la presa: el pueblo anglófobo—la colonia irlandesa de Nueva York lanzó improperios—la histeria bélica quiso tragarse al coloso del periodismo, pero éste permaneció impávido y día tras día continuó su campaña hasta que llegó el momento en que los cerebros más preclaros de Inglaterra como Gladstone, la Reina Victoria, y el Primado Católico de Armagh en Irlanda en las columnas del World hicieron ver a los americanos ilustres que la guerra era un disparate.

Fué el New York World el primer periódico en recomendar a la nación que se ayudara a Cuba en su lucha por la independencia; fué el New York World quien se opuso al golpe de Roosevelt de arrebatar Panamá a Colombia; fué el World quien siempre defendió las repúblicas hispanas en sus quejas contra la hermana mayor del norte.

Murió Pulitzer. Comenzó el descenso. Los hijos pocas veces heredan el ingenio del padre. Ralph, Joseph y Herbert no heredaron nada del ingenio del emigrante judío. Enriquecidos, amilanados olvidaron la misión combativa de su diario y año tras año fueron llevando el periódico a la vulgaridad comercial, olvidando que lo que sostenía al gran rotativo era el alma de combate, el espíritu de controversia—a lucha por la justicia y por el ideal.

Se fueron yendo los hombres que hacían el World. Se fué Heywood Broun, se fué Hupe Igoe, se fué Karl K. Kitchen. Unos cuantos pesos de salario; unas cuantas frases enérgicamente dichas asustaron a los amilanados herederos. El World se moría. Solo restaba una columna formidable: Walter Lippman, el escritor editorialista formidable—el socialista culto y moderado, pero amordazado por el temblor de los herederos. Ya el World no tenía misión que cumplir y pasó a la historia.

Corresponsal.

New York marzo 1931.

UNA MADRE SE OPONE AL INDULTO DEL HOMBRE QUE LE DIO MUERTE A SU HIJO

La señora María de Armas viuda de Goti, antigua suscriptora del DIARIO DE LA MARINA en Jovellanos, madre del infortunado joven Clemente Goti, estudiante de Medicina, me ha hecho entrega de una copia del escrito por ella dirigido al Honorable señor Presidente de la República, oponiéndose a la petición de indulto solicitada por el matador de su expresado hijo.

El escrito es largo y detallado, por cuyo motivo nos vemos impedidos de publicarlo. En él expone la señora de Armas las causas que, a su juicio, se oponen a la concesión del referido indulto, agregando que la petición es humana, pero que es monstruoso pretender que una madre que aún llora desolada la muerte de su hijo idolatrado, pueda perdonar al autor de su muerte.

Después expone los requisitos esenciales para poder otorgar el mencionado indulto, según lo publicado en 15 de agosto de 1919: «Ley de Indultos», puesto que se hace necesario que el reo, por lo menos haya cumplido la cuarta parte de la pena impuesta y en este caso, el reo sólo ha cumplido un año, de los doce, que les fueron impuestos. «no hay, pues, razón de orden legal», ya que no, de pasión de madre, al oponerse al citado indulto, que se solicita.— El Corresponsal.

ANUNCIESE EN EL Diario de la Marina

EL LEADER VIVERISTA J. PRIETO SE ENCUENTRA EN LA CARCEL MUY ENFERMO

Juan Prieto, el leader viverista, que fué detenido pocos días ha y recluido en el Castillo del Príncipe a disposición de la Secretaría de Gobernación, se encuentra enfermo de cuidado. El Dr. Alberto Riera, letrado de esos trabajadores gestiona que, de no ser puesto en libertad sea trasladado a la Enfermería de la Cárcel, para atender a su salud.

El referido Letrado se ha interesado, también por la libertad de los viveristas José Fernández, José Gelpi y José Liñero y por la de Enrique Bastos, que asegura nada tienen que ver con la huelga que mantienen esos elementos.

LAS DESPALILLADORAS

Las despalilladoras de San Antonio de los Baños acudieron ayer a Gobernación para dar cuenta de la obstrucción que estiman les hacen los viveristas de esa población. No pudieron ver al Dr. Vivanco, por haberse éste retirado.

ACUSADA POR CHANTAGE UNA REVISTA HABANERA

Participó ante el Sub-Inspector Caralt de la Policía Secreta, el señor Rosendo Campos Marquetti, residente en Zapotes 43, que un sujeto que dijo ser agente de la revista Magazin Automovilista le pidió cinco pesos por la inserción de un anuncio, cosa que él no aceptó, lo que ha motivado el que la referida publicacin le haya hecho víctima de un chantage, publicando en su último número un artículo en que se le califica de loco.

ABOGADO DENUNCIADO

Benito Amaral, residente en Salud 43, acusó al doctor César Marquez Massino, abogado de esta capital, de retenerle varios documentos que le dió para que instara a su favor.

SE ESTAN TERMINANDO LAS REPARACIONES QUE SE HACEN AL HIDROPLANO "DO-X" Y SE ESPERA QUE SIGA EL VUELO EN ESTE MES

Ya apareció el primer número del trisemanario «El Crisol», editado por la Empresa Urgoiti, propietaria que fué de los periódicos «El Sol» y «La Voz». «El Crisol» es republicano

ALVARO DE ALBORNOZ COMBATE EL EMPRESTITO

MADRID, abril 4 (AP).— El señor Alvaro de Albornoz, en una conferencia que pronunció anoche en el Ateneo, dijo que España necesita una revolución total, como la tuvieron América y Rusia, a fin de renacer con nuevos bríos.

Trató de la vida de Bolívar, ensalzando la figura del Libertador y atacando a los políticos españoles que quedan todavía alrededor del monarca, tratando de alzar el trono.

Considera en extremo perjudicial para España el crédito que acaba de abrir en el extranjero por la suma de 60 millones de pesos, creyendo que esa es la manera de poner a España a la disposición de los países extranjeros.

El público que asistió al Ateneo, todo él formado por elementos de las izquierdas, aclamó al orador.

APARECIO EL NUEVO PERIODICO «EL CRISOL»

MADRID, abril 4 (AP).— Ha aparecido el primer número del trisemanario «El Crisol», editado por la empresa Urgoiti, que poseyó los periódicos diarios «El Sol» y «La Voz» hasta fecha muy reciente.

Colaboran y redactan el número cuantos periodistas han seguido a Urgoiti. El periódico se declara francamente republicano.

UNAMUNO HABLARA EN UN MITIN EN SAN SEBASTIAN

SAN SEBASTIAN, abril 4 (AP).— Ha llegado a esta ciudad el señor Unamuno, que pronunciará un discurso en el mitin que se celebrará el domingo en el frontón Urumea. Centenares de personas le acompañaron desde la estación al hotel.

Unamuno pronunció breves palabras desde el balcón del hotel, aconsejando a los grupos que se disolvieran pacíficamente.

ALBA SALIO PARA PARIS

BARCELONA, abril 4 (AP).— El ex-Ministro don Santiago Alba, ha salido para París, siendo despedido por numerosos amigos políticos y particulares.

EL HIDROPLANO «DO-X» HARA PRUEBAS ESTE MES

LAS PALMAS, Canarias, abril 4 (AP).— Las autoridades del hidroplano alemán «DO-X» esperan que el aparato pueda realizar un vuelo de prueba sobre el 10 del actual.

Si las pruebas dan resultado favorable, el «DO-X» saldrá para Río de Oro y Bolama, entre el 15 y 20 de este mes.

Dentro de breves días quedarán terminadas las reparaciones.

Espérase que el lunes próximo llegue el comandante del «DO-X», procedente de Alemania.

ESTADO DEL TIEMPO EN ESPAÑA

MADRID, abril 4 (AP).— Reina buen tiempo aunque frío, habiendo descendido el termómetro en Teruel hasta dos grados bajo cero. Las temperaturas máxima y mínima en Madrid en las últimas veinticuatro horas, fueron 15 y 4, respectivamente; en Barcelona, 16 y 10; en Málaga, 22 y 11 y en Alicante, 23 q 8.

UNA MANIFESTACION DE DUELO EL SEPELIO DE A. NOBREGAS

Una nutrida y distinguida comitiva fúnebre acompañó al cadáver hasta la Necrópolis. Despidió el duelo el Dr. Rodríguez Ramírez

Amorosamente fueron recogidos en el Palacio de Villalba los restos de aquel gran canario que en vida se llamó Don Andrés Nóbregas y Mayorquín y amorosamente fueron depositados en la capilla ardiente levantada por el amor y el respeto de todos los de la Asociación, e inmediatamente se iniciaron las guardias.

Correspondió a la primera a los miembros del Comité Ejecutivo, señores Domingo León González, Presidente General, Juan Alvarado Moreno y Manuel T. Ramos Arencibia, Vice-Presidentes, Luis F. Gómez Waaguemert, Presidente de Propaganda, Ramón Carballo Armas, Vice-Presidente de la Sección de Intereses, y Luis Salazar Hernández, Vice-Presidente de la Sección de Recreo y Adorno.

La segunda fué montada por los miembros de la Asamblea de Representantes, de la que era miembro don Andrés, señores Francisco Artiles Rodríguez, vice-Presidente; Juan López Domínguez, Dr. Miguel Angel Díaz, Cleto Guerra Vega, Francisco Antúnez Alonso y Antonio Bethencourt.

La Beneficencia Canaria, de la que era Don Andrés socio fundador con el número uno, le montó también una guardia de honor, por los miembros de su Directiva señores Juan López Domínguez, Dr. Antonio Ramos Martinón, Dr. Tomás Capote Pérez, Antonio Bethencourt Hernández, Salustiano Estévez Galban y Ambrosio Fernández Armas.

Después pasaron por la capilla ardiente, rindiendo la pleitesía de sus plegarias, los demás miembros de la Comisión Ejecutiva, todos los Presidentes de las Secciones, gran número de asociados y muchas personas amigas del finado, destacándose las nutridas representaciones de todas las sociedades canarias establecidas. Esta peregrinación del dolor fué continua durante todo el día de ayer. Y a las cuatro comenzaron las últimas guardias que le fueron rendidas por los señores Manuel Delgado, Miguel Acosta González, José M. García Cuevas, Mariano Cruz, Ambrosio Fernández, Pedro Delgado, Juan Gil, Sixto Abreu, Jaime Hernández, Pedro Rodríguez, Dres. Duplessis, Martinon, Govantes, Rojas, Lequerica y Maspule.

La penúltima Guardia de Honor les fué montada por los Presidentes de Honor señores Domingo León, Antonio Ortega, Mariano Rodríguez y Gorgorio L. Brito.

La última por sus hijos y familiares señores Andrés, Luis y Angel Nóbregas Martín y Lorenzo Costa, Filiberto Cimadevilla y Ramón Padrón.

A las cinco de la tarde, a hombros de sus familiares, de sus amigos y de altos miembros de la Asociación los restos fueron trasladados hacia la carroza fúnebre poniéndose en marcha el cortejo fúnebre que resultó una imponente manifestación.

La presidían los familiares del finado, el reverendo Padre Viera, y el Presidente de la Asociación Canaria Sr. Domingo León, figurando entre la concurrencia los señores siguientes:

Joaquín de la Cruz, Trino Hernández, Juan Guerra, Agustín Salazar, Manuel Cruz, Domingo Febles, César Fernández Fleitas, Agustín Jaén Castro, Dr. Franck E. Hart, Dr. Antonio González, Pedro Viera, Juan Moreno, Marion Colón, José Delgado, Germán Rodríguez Gómez, Andrés Nóbregas, Jr.; Angel Nóbregas, Lorenzo Costa Martín, Filiberto Simadevilla, Luis Nóbregas, Francisco Diéguez, Esteban Pino, Ramón Padrón, Antonio Alfonso, Dr. Calixto Pita, Francisco Sa, José León Bethencourt, Andrés Pérez y Pérez, Alfredo Díaz, Juan Trujillo, Domingo Almeida, José P. Rivero, Sixto Abreu, Francisco Tejera, Cristóbal Ferrer, Pablo González, Francisco Edodey, José Ortega Monzón, Elisio Flores, Pablo Delgado, Valentín Rodríguez Gómez, Rafael Cárdenas Ortega, Diego Mérida, Ernesto Cabrera Bayol, Dr. Mulkay, Teobaldo Padrón, Luis F. Gómez, Pablo Alvarez de Cañas, Francisco Rodríguez, Francisco Antunez, Miguel Martell, Miguel Baéz, José Pérez, Diego Serrano, Vicente Rivero, Tomás Nóbregas, José Ballester, Leandro Fuentes, Agustín Cabello, Jesús Herrera, Francisco Santana Torres, Dr. Ludovico Fernández, Guillermo Cruz, Juan P. Bombino, Ismael Delgado, Teodosio M. Cárdenas, Eladio Padrón, Cirilio Padrón, Juan F. Palacios, Guillermo Ardura, Mariano Rodríguez, Manuel Taño, Dr. Manuel Basulto Guerra, Fernando González, José Carnero, Antonio Ortega Jiménez, Tomás San juan, Asencio Sanjuan, Germán Padilla Jerez, Dr. Andrés Blanco, Juan B. López, Bernardo Cabanas, Leopoldo Albelo, Ernesto Guillen, Salvador Salon, Alfredo Alvarez, Manuel Hernández, Wifredo Crespo, Constantino Varela, Generoso López, Emilio Vázquez, Hugo Rodríguez, Dr. Leocadio Cabrera, Juan Cabrera Benítez, Vicente L. Brito, Raimundo de la Nuez, Telesforo García, Dr. Manuel Galigarcía, Dr. J. Marqués, Eduardo Talip, Juan Clavijo, el doctor Duplesis, con todo el Cuerpo Facultativo del Sanatorio La Purísima Concepción, en representación del Centro Valenciano, el señor Jaime Hernández.

A continuación el féretro marchaban en otras dos carrozas las siguientes coronas:

Un precioso sudario, de su esposa e hijos.

Una corona monumental, del Comité Ejecutivo.

Una corona monumental, de la Asamblea de Representantes.

Una corona de la Sección de Propaganda.

Una corona, de la Sección de Recreo y Adorno.

Una corona de la Sección de Fomento Económico.

Una corona, de la Sección de Sanidad.

Una corona, de la Sección de Cultura.

Una corona de la Sección de Intereses; Una corona de Domingo León y familia; Una cruz de la Escuela Pública núm. 62; Una corona, de la familia de Diego; Una corona de Graziella Rivero.

Una cruz, de Rafael Mendoza y familia: Una corona, de Eugenia y Cima; Una corona de Juan Alvarado y Sra.; Una corona de Juan Castro.

Una cruz de Pablo Alvarez de Cañas; Una corona monumental del Personal facultativo y administrativo de la Casa de Salud.

Una cruz de Hijas de Canarias; Una corona de Sixto Abreu y familia; Una corona de Consuelo, Carmita y Ramona, Un cojín, de Ramón Padrón; Una corona de Rita y Pancho; Una corona de Unión de Comerciantes de Maderas del País.

Una corona de los Empleados del Centro Social, Una corona de Juan Gil y señora; Una corona de la Beneficencia Canaria; Una corona de Antonio Ortega Jiménez y Familia, Una corona, de Domingo Febles y Familia, Un cesto de Bebi y Mama, Una corona del Banco de Crédito de Cuba.

Una corona, de Luis Salazar y Dr. Manuel Basulto, Una corona, de Orbay y Cerato, Una corona de Antonio María Costa y familia. Un cesto, de Esperanza y Nena y Una corona, de Manuel Rodríguez y señora y algunos más.

De las siguientes Delegaciones llegaron a la Asociación Canaria expresiones de honda condolencia; de Cruces, Majagua, Artemisa, Tamarindo, Habana, Cienfuegos, Guayos, San Cristóbal, Santa Clara, Colegio «María Corominas» Camajuaní, Santiago de las Vegas, San José de los Ramos, Morón, Ciego de Avila, del sekor José Emilio Díaz, del señor Vicente Iriondo. También se recibieron en el hogar desolado del señor Nóbregas infinidad de telegramas de condolencia.

En el cementerio los restos fueron recibidos por el clero, presidido por la Cruz Alzada y poco más tarde, los restos del señor Andrés Nóbregas, descansaban en la tierra sagrada. Despidió el duelo en una elocuente y sentida oración el Representante a la Cámara, señor Juan Rodríguez Ramírez, que dió las gracias en nombre de la familia del desaparecido haciendo después un vibrante elogio de la vida honorable y del patriotismo del grande y noble canario, vida ejemplar que todos los que le conocieron y que todos los asociados de la Asociación Canaria debían imitar.

El DIARIO DE LA MARINA reitera su pésame a sus distinguidos familiares y a todos los de la Asociación Canaria.

POSTALES ESPAÑOLAS

FUERON QUINIENTAS PESETAS

por C. CABAL

Las inquietudes económicas prolongadas demasiado son una fuerza rebelde que quizá no se puede contener.

¿Qué cantidad de obreros sin trabajo hay actualmente en España? Aún mejor, reduciendo la pregunta: ¿Qué cantidad de obreros sin trabajo hay actualmente en Oviedo, y quien dice en Oviedo dice en Burgos, y quien en Burgos, en Córdoba? En los Estados Unidos cuentan a cada paso los periódicos:

—Los obreros parados actualmente ya suman tantos millones...

Y apenas hay país organizado en que no ocurra lo mismo.

España, en este punto, es excepción. Sabemos que de momento la crisis de trabajo es espantosa, y que ya adquiere caracteres trágicos en numerosas provincias. El mal creció de tal suerte, que aún en Asturias, el minero de oro, que a cada golpe de azada abre una veta nueva de riqueza, ya va metiendo el hambre en todas partes. El campo de Castilla duerme quieto, en espera del tiempo de labor, y andan los jornaleros impacientes rumiando sus amarguras, que no encuentran jornal ni caridad. Andalucía ya clama; ya se cansa del hambre y de la inercia; ya levanta los puños otra vez...

Otra vez: el cuadro es viejo. No es que se nos mostrara de repente en el horizonte actual; es que se nos presenta de costumbre en épocas conocidas. Son muchos los millones de españoles que ya cuentan con él todos los años, y que tras los meses de labor, acostumbrados también, saben que les aguardan fatalmente los meses de desconcierto, de desesperación y de miseria. Es el estoicismo heroico de la raza de más fibra y de mayor reciedumbre; el que se pone a prueba en estos meses, que acabarán por cerrarse en cualquier conmoción desesperada con una llamarada colosal. La periodicidad de hecho tan bárbaro, no ha sido suficiente todavía para que se pensara en un remedio que lo contuviese a punto, y siempre que se presenta, el gobierno se llena de estupor:

—¿Ah, sí?.. ¡Qué cosa más rara!

Pues esta cosa tan rara es en estos momentos un peligro que pudiera abocar a una catástrofe. Hay inquietudes políticas que significan poco de por sí; pero estas inquietudes económicas prolongadas demasiado, son una fuerza rebelde que quizá no se pueda contener. Medios de atenuar el paro, aún en Espana no se halló ninguno. El mal ya viene de lejos, más no se hizo Zamora en una hora... Lo primero es que se sepa el alcance de la crisis, y de aquí la pregunta del principio:

—¿Qué cantidad de obreros sin trabajo hay en España actualmente?

Pero esta es una pregunta a la que no se puede contestar. Nadie lo sabe en Madrid; y nadie se ocupa de ello en los Ayuntamientos de provincia... Lo mejor es decir sobre el asunto:

—¿Obreros?... Ah, pues bastantes!..

Y he aquí que el Ministerio del Trabajo lanza hoy una noticia de interés:

—Ha dado un capitalista, para suavizar el paro de los trabajadores andaluces, quinientas pesetas de un tirón!..

Y está bien, hay que decirlo; este capitalista es hombre bueno, que entiende seguramente de la riqueza exclusiva que es una injusticia máxima. Pero ya estamos temiendo que todos los demás capitalistas de impulsos generosísimos, que iban a regalar sus pesetas para aliviar esta angustia, cierren ahora la bolsa a toda prisa y se pregunten con pasmo:

—Oh, qué barbaridad, tanto dinero!.. Pero y a cómo tocan esos hombres?..

VIAJE RAPIDO Y SEGURO

Habana—Sta. Clara—Habana

Por los Expresos del DIARIO DE LA MARINA

Salida de la Habana:
8 DE LA MAÑANA
«LA MARINA», por T. Rey

Salida de Santa Clara:
6 de la tarde
(Café «El Artesano»)

3.50 por persona.

Para más informes:
Sr. BARANDALLA
Telf. M-8787.—Habana.

M.E.C.D. 2016

Juventud Asturiana y Centro Gallego hoy en el "Campo Polar"

Tratemos de Algo

En la noche del próximo viernes le será ofrecida a Hilario Martínez una comida sin pretensiones de banquete por un crecido número de amigos y admiradores. La idea ha partido de un valenciano de mucho arraigo en la colonia que el bello país de Blasco Ibáñez cuenta en esta soleada capital de la república cubensis. La iniciativa no ha podido ser mejor ni nacida en más lucientes pañales.

Este ágape-homenaje tendrá lugar al aire libre; lo acondicionará un hotel elegante de los que miran al Capitolio y la mesa será situada en la acera amplia que por el día cubre telo policroma para poner a buen recaudo de los furores del "Indio" a la parroquia. Se espera que no menos de cincuenta comensales hagan acto de presencia y que se brinde con entusiasmo por los triunfos del Melocotón de Valencia que tan popular y querido se ha hecho entre nosotros.

Hilario h asido el pugilista que más público ha reunido en una arena de boxeo en esta ciudad. Recordemos su match con Lalo Domínguez, el "Terrible Mulato", en los terrenos de base ball de Almendares Park, donde hubo que cerrar las puertas para no admitir más público por la sencilla razón de que no cabía más. En la antigua Arena Colón, lugar que hoy ocupa la Arena Polar, y en esta misma, cada vez que Hilario subía al ring se presenciaba un lleno, un abarrotamiento de público.

En los encuentros que el valenciano tuvo con Morán, Estanislao Loayza, Dundee y otros muchos, mientras tejía su hermoso cartel de peso ligero, unas veces en las mencionadas arenas y otras, las menos, en el Nuevo Frontón, siempre le acompañó el entusiasmo popular sin distinción de nacionalidades ni colores. Era Hilario Martínez el que peleaba, el boxeador todo coraje y amor propio, el que se mostraba centelleante en el ataque, astuto y sostenido en la defensa, el que prefería dejar la vida sobre el encerado antes que sufrir una derrota; y eso, que me parece bastante, era lo que reclamaba el público.

Debido a un continuo batallar llegó Hilario Martínez a sentirse cansado a los veintidós años de edad, pero fué este un cansancio momentáneo, al que los americanos llaman slump, que no es otra cosa que el negarse las energías a continuar en activo y pedir un alto en la jornada. Esto le aconteció al Melocotón de Valencia como le acontece a todos los atletas y a todo aquel que hace grandes desgastes de vigor físico.

En tales condiciones, en pleno slump, vimos a Hilario pelear con Relámpago Sagiiero el año próximo pasado en la Arena Polar, y como yo lo recuerdo lo recordarán todos los que allí estuvieron, fué una apoteosis de pelotas de papel de periódicos lo que cayó sobre el ring mientras le hacía música una silba estruendosa. ¡Eran los mismos que lo habían paseado en hombros los que así se portaban!

Terriblémente impresionado quedó el valenciano esa noche, las lágrimas se le saltaron en el camerino creyendo llegado su último momento de boxeador. Mas al día siguiente comenzó a reflexionar, quería marchar inmediatamente a España, ir a su casita de Valencia a contarle sus cuitas a la viejecita que lo adora, buscar calor a su infortunio al lado de sus hermanos... pero, ¿cómo volver a España, regresar al terruño amado convertido en un vencido? Eso no podía ser y... no sería.

Hilario, ya con más energías, más entero su ánimo, determinó otra cosa que había de traerle mejor resultado que el ir a su casa a llorar su pena. Determinó volver a ser el Hilario de antes, el que aclamaban las multitudes, el que vencía por su punch y su ciencia boxística en todas las latitudes, en cualquier ring. "No iré a España, iré a México", se dijo el valenciano. "Conozco bien el país azteca, sé que allí he de encontrar lo que tanta falta me hace, mi tranquilidad de espíritu, una inyección de vida nueva, vigor, energías, el descanso en México me lo proporcionará".

Y dicho y hecho, fuése a México donde se estuvo dos meses, casi tres, en una hacienda tomando agua de manantial, comiendo a sus anchas buenas frutas, carnes excelentes, montando a caballo, trepando montañas. Esa fué su salvación, la fuente de la renovadora energía. Hilario abandonó la hacienda ya completamente otro, se sentía un hombre nuevo, deseoso de medirse con hombres que fueran gigantes.

Pero así y todo quiso tomarse algo más de tregua y se hizo promotor y anduvo por Torreón y otras ciudades de la frontera presentando magníficos programas que le costaban un platal; no le importaba ganar dinero, lo que quería era que se hablara de él, quedar bien, siéndole fácil conseguirlo. Triunfó en el promotaje en el lado deportivo, no en el económico, pues se contentó con cubrir gastos.

Pero después se calzó los guantes y fuése al ring decidido a cubrirse nuevamente de gloria, a triunfar sin reparos. ¿Lo consiguió? Ya lo creo que lo consiguió venciendo al campeón welter de México (David Velazco) y al campeón welter de Chile (Armando Aguilar), y a cinco oponentes más de buen cartel. Yo estimo que quien tal ha hecho tiene bien merecido el banquete-homenaje del próximo viernes.

GUILLERMO PI.

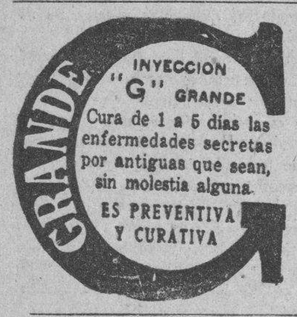

El 23 Empiezan a Vender Tickets

BROOKLYN, abril 4, (AP.) — La venta de tickets para el match inaugural de la temporada en esta ciudad, que tendrá efecto el día 23 de abril, se comenzará el miércoles, anunció hoy la dirección del Brooklyn. Los Robins se enfrentarán con los Braves en el match de la apertura.

Mientras, los Robins ofrecerán juegos de exhibición con los Yankees en Ebbets Field, aquí, el sábado y domingo de esta semana.

NOSOTROS DAMOS LO QUE OFRECEMOS

HOTEL SAN LUIS
BELASCOAIN 5
TELEF U-1081 U-1082

HABITACIÓN
SALITA
BAÑO PRIVADO
DESAYUNO
ALMUERZO
COMIDA
ROOF-GARDEN
TODO SERVICIO

2 PERSONAS A $40.00 MENSUALES

¿Bronquitis crónica? Recordad:

TOS

PASTILLAS del Dr. ANDREU

DOMINGUEZ Y VALDES DESIGNADOS PARA ACTUAR EN EL CENTRO DEL DIAMANTE EN EL DESAFIO DE HOY

Esta tarde, en el hermoso parque de base ball del Vedado T. C., serán contendientes por segunda vez en la serie los teams Teléfnoos y Artesanos. Importante junta de los Intersociales

(Por M. F. DE LA REGUERA)

Resulta ridículo que insistamos acerca de la importancia que tiene para todos los fanáticos del base ball el nuevo encuentro que efectuarán esta tarde en los terrenos del Vedado Tennis, los teams del Círculo de Artesanos y Teléfonos. Mucho hemos hablado durante toda la semana para que continuemos haciendo resaltar las magníficas condiciones de los dos teams, la preparación a que han sido sometidos y las esperanzas muy legítimas que mantienen Goyito Guas y Tonilo González de que su primer triunfo les cristalice hoy.

Ratificamos todas aquellas manifestaciones afirmando de manera categórica que Domínguez y Valdés serán los hombres que ocuparán el box en defensa de sus respectivos clubs. El juego de esta tarde tendrá que brindar mucha más emotividad a la gran legión de fanáticos que se hallan en la mejor disposición de presenciarlo. Domínguez, por muy excelente que sea su forma actual, no podrá superar el trabajo con que nos obsequió el pequeño Narciso Picazo la tarde inaugural. Los esfuerzos de la ofensiva telefónica tendrán que multiplicarse y su defensa será igualmente hermética para contener a los fuertes bateadores de Guas y González que quieren a todo trance graduarse como hitters en los grounds vedadistas.

Una derrota más para el San Antonio y sus esperanzas de victoria se alejarán como por encanto. El Teléfonos de conseguir su segundo éxito se coloca a las puertas del clamoroso triunfo final que será otro más resonante que conquista el conjunto que por tan buen camino ha guiado siempre la excelente estrella de Octavio Diviñó.

Estas últimas consideraciones las tienen bien presentes los representantes del team de San Antonio de los Baños y para alejar la posibilidad del Teléfonos multiplicarán sus esfuerzo sesta tarde.

Como en el game anterior, el poder judicial estará representado por Valentín González en home, Magriñat en primera, Hernández en la segunda y Raul Atán en la tercera almohadilla.

Se comenzará a las tres en punto.

El conocido sportsman doctor Antonio Martínez en su carácter de vicepresidente de la Liga Intersocial, dirige urgente citación a un buen grupo de miembros del Ejecutivo, periodistas y simpatizadores de aquel organismo, para la reunión que tendrá efecto la noche del 8 de los corrientes, a las nueve en el local que sirve de home al Club San Carlos.

¿Liquidación definitiva de la Liga que tanto luchó en nuestro ambiente amateur? ¿Propósitos de renovación y deseos de salir nuevamente a la arena? Ignoramos, en realidad, lo que allí se va a tratar aunque no podemos ocultar nuestros deseos de que la respuesta esté más en consonancia con la segunda de las preguntas que formulamos.

La Liga puede defenderse aún si el concurso de los clubs viboreños se les brinda decididamente. Fué la Víbora el escenario de sus triunfos y el terreno más propicio para su reconquista.

En los terrenos magníficos que posee el Hershey en el Central de este nombre se batirán hoy, por la tarde, los «chocolateros» con el Club Cubaneleco.

En Víbora Park, hoy Stadium de la Y. M. C. A., double header. En el primer turno Víbora Tennis y Regla. Cristianos y Fortuna a las tres p. m.

No pueden quejarse los fanáticos del base ball del programa del día.

CITACION

A los señores Dr. Gregorio Guas, Dr. Antonio Martínez, Elpidio Guzmán, Troadio Hernández, José M. Fortes, Dr. Eduardo Hernández, Juan J San Román, Oscar Ruano, Eduifo Ruiz, Octavio Ruiz y Ernesto Fundora, miembros del comité Ejecutivo de esta Liga y a los señores Delegados de los Clubs inscriptos en la misma, se les cita por medio de la presente para que concurran a la reunión, de Junta General Extraordinaria que se celebrará el día 8 del actual a las 9 p. m. en el Club San Carlos sito en la calle 10 de Octubre 360.

Igualmenete se cita a los señores Raul Villegas, Francisco Serrano, José Rubio y demás periodistas simpatizadores de este Organismo, cuyos nombres no se mencionan a fin de no incurrir en omisiones lamentables, y a los señores José Diana y León Rojas, y demás personas que hayan mostrado sus simpatías por esta Liga.

NOTA.—Se advierte que esta es la tercera convocatoria y que por acuerdo tomado se ha solicitado la presencia d eun Delegado del Gobierno Provincial en la referida Junta, a los efectos legales procedentes.

El Vice-Presidente que suscribe, se complace, sin apuntar razones, en encarecer la puntual presencia de todos; al igual que de cualquier persona que desee exponer o reclamar algo de esta Liga.

Antonio Martínez, Vice-Presidente.

La Hernia no es Desgarradura

No Existe Herida que Sanar

Algunas personas tienen la errónea idea de que la hernia es desgarradura. **Los herniados no están rotos.** Los tejidos abdominales no están desgarrados **sino relajados unicamente.** Los bragueros lo que hacen es comprimir estos músculos, pero no los fortalecen—al contrario, la presión del cojinete del braguero, amenudo aumenta esta debilidad ya que tiende a cortar la circulación de la sangre. Los PLAPAO-PADS ADHESIVOS DE STUART son enteramente diferentes, de acción mecánico-química y hechos adhesivos apropósito para mantener continuamente aplicado el herbario tónico muscular llamado PLAPAO y para minimunizar el peligro de que se resbale y las dolorosas excoriaciones, así como eliminar la torturante y dañina presión. — No tienen hebillas, correas, ni resortes. **Son de tela adhesiva suave como el terciopelo, fáciles de aplicar y económicos.** Premiados con Medalla de Oro en Roma, Gran Premio en París, Mención Honorífica en San Francisco, etc. Ordenados por las Secretarías de Guerra de diversos países, para miembros inutilizados del ejército. La Sociedad de Socorros Hospital Trafalgar de Londres manifiesta:—"hemos logrado grandes beneficios con su uso en cada caso"—Durante 23 años miles de satisfechos avisan haber tenido éxito—**sin abandonar su trabajo.** Numerosos testimonios certificados de personas de **todas edades y de todos los climas.**

Porqué perder su tiempo y su dinero con bragueros anticuados? Aprenda **cómo cerrar la abertura** herniaria tal como lo indica la naturaleza, y **que no vuelva a salir la hernia,** de suerte que pueda Ud. dejar el braguero. Mande el cupón por una prueba de PLAPAO para 10 días, con informes completos sobre la curación de esta enfermedad aun en **casos que haya fallado la operación.** Esto no le cuesta nada. Por su propio bien, escriba HOY para aprovechar esta oferta de

Prueba Gratis

Plapao Laboratorios
2138 Stuart Bldg.,
St. Louis, Mo. E. U. A.

Nombre.....

Dirección.....

Habana Junio 3 de 1929.

Dr. Arturo C. Bosque

Habana.

Muy señor mío:

Un catarro mal cuidado que venía mortificándome desde el verano pasado y con ese motivo he tomado varias preparaciones sin que cesase la tos y demás molestias que me producía dicho catarro. Una familia amiga me habló de su producto "GRIPPOL" y tan solo con dos frascos he sentido un gran bienestar. Le felicito doblemente por el efecto obtenido y por tratarse de un producto nacional. Haga de esta carta el uso que mejor le parezca.

Su atenta s. s. y amiga

Matilde López.

S|c. Aramburo 13.

Jim Londos y Don George en Match

NUEVA YORK, abril 4, (UP.)—Jim Londos y DonGeorge, rivales que reclaman el campeonato mundial de lucha libre, se enfrentarán a beneficio del Fondo de la Leche de New York, si George se decide a mantener su reto.

Jack Curley, manager de Londos, aceptó el match, diciendo a los directores del Fondo de la Leche que George debe dictar las condiciones.

Londos está dispuesto a concertar la lucha bien bajo techo o bien al aire libre, a base de una caída o de dos caídas, en tres.

Jimmy Johnson, representante del trust que representa a George, dijo hoy que éste aceptaría los términos de Londos.

George es el poseedor de la corona, que fuera de Earl Caddock, Joe Stetcher, Strangler Lewis y Gus Sonnenberg. Londos fué reconocido como campeón por la New York-Pennsylvania Athletic Commission.

Miller Allison le Ganó a G. Hall

HONOLULU, abril 4, (AP.) — Willmer Allison, estrella yankee de la Copa Davis, se anotó hoy el triunfo en el campeonato de tennis Mid-Pacific, derrotando a Jim Gilbert Hall, de South Orange, en los finales, con score de 6-4, 6-2, 6-2.

SE ESTABLESE UN NUEVO RECORD EN LOS MEDLY RELAY

CHICAGO, abril 4. UP—Un nuevo record mundial de 3:5.60 en las 300 yardas, medley relay, fué establecido anoche por el Lake Shore Athletic Club, en el «meet» anual de natación de la A.A.U., pero el New York Athletic Club sigue manteniendo confortable ventaja.

El veloz trío traído a las competencias de este año por el Lake Shore A. C., rebajó en cuatro décimos de segundo el record anterior que poseía el Hollywood A. C., campeón defensor de su título, que terminó segundo. El New York A. C. acabó tercero en esta justa.

En el otro evento de campeonato de la noche, Al Schwartz, ex-estrella de natación de Northwestern y que ahora compite por el Illinois A. C., agregó el campeonato de 200 yardas, estilo libre, a su título de las 100 yardas estilo libre, terminando segundo Walter Spence, del New York A. C., y tercero Manuel Kalili, del Hollywood A. C.

En las 500 yardas estilo libre, 100 yardas de espaldas y el campeonato de diving, se determinarán esta noche los campeones, última de las cuatro de que consta el «meet» de cuatro días. En la primrea competencia, Buster Crabe, estrella de la Universidad del Sur de California, defenderá su título contra Ray Buddy y Walter Spence, del New York A. C. y Austin Clapp y Manuel Kalili, del Hollywood A. C.

En el diving de la plataforma de 5 metros, Mickey Riley, estrella de la Costa del Pacífico y poseedor actualmente del título de diving en trampolín de tres metros, defenderá su campeonato, ganado el año pasado en los 5 metros, contra su hermano Johnny, Dutch Smith, del Los Angeles A. C. Wally Colbath, excampeón intercolegial, será contendiente fuerte. Es miembro de Lake Store.

Walter Lauffter, as del Lake Shore, defenderá su corona en los 100 metros de espalda contra Dick Hinch, de Lake Shore; Frank Walters, de Hollywood, y George Fushler, del New York A. C.

Los teams contendientes están ahora así: New York A. C., 23; Hollywood A. C., 17; Lake Shore, 16; Universidad del Sur de California, 10; Illinois A. C., 10; Los Angeles A. C., 3; Universidad de Michigan, 2.

No Tiene Tulsa aún Su Terreno

TULSA, Oklahoma, abril 4, (AP.)—De no poder Mrs. Lucille R. Thomas llegar a un arreglo financiero para construir un parque de base gall para el Tulsa de la Liga del Oeste, antes del lunes, perderá la franquicia de que viene disfrutando esta ciudad.

Los oficiales de la Liga declararon anoche que ella no ha hecho satisfactorios progresos en dirección a la construcción del parque. Le han concedido, sin embargo, unos días de gracia, antes de ejecutar el forfeit. Mrs. Thomas adquirió la franquicia del Tulsa de Phil Ball, propietario de los Browns del St. Louis.

Joe Sewell, nueva tercera base de los New York Yankees, jugó once años con los Indios de Cleveland. Durante ese tiempo estableció el record de que no podían poncharlo más de cinco veces en cada temporada.

Tiritando de Fiebre

Bajo un sol abrasador, él tirita. Acaba de ser atacado por un acceso de fiebre, y castañetea, sacudido subitamente por escalofríos, cabeza pesada, lengua áspera, piel seca, cara ardiente por la cual correra muy pronto el sudor¿ Es un trastorno pasajero? ¿Es la fiebre gripal? ¿ Es el síntoma de un fenómeno mórbido, de una infección microbiana, de una alteración de la sangre? Cualquiera que sea la causa, aconseje Vd. a ese fébril recurrir inmediatamente al

QUINIUM LABARRAQUE

Aprobado por la Academia de Medicina de Paris

que es el más eficaz de los febrífugos, al mismo tiempo que el más poderoso de los tónicos. Extracto integral de la corteza de quina no sólo es el específico por excelencia de todos los estados febriles, sino que también se recomienda a los deprimidos, fatigados, debilitados, a los niños que fatiga el crecimiento, a las jóvenes, a las mujeres en el momento de las reglas o después de un parto, a los convalecientes y a los ancianos. Ha sido honrado con la alta aprobación de la Academia de Medicina

De venta: En todas las buenas Farmacias

Mayor, Maison FRERE, 19, Rue Jacob, Paris (6e)

TOPICOS FUTBOLISTICOS
NOTICIAS Y COMENTARIOS

Dos buenos juegos se efectuarán hoy en el Campo Polar. Además de Toros y Alacranes, se enfrentarán Fortuna y Catalunya. En el Stadium de «La Tropical» habrá juegos de 2a. categoría

HOY TOMA POSESION LA DIRECTIVA DEL HISPANO

Buen programa balompédico el de esta tarde en el «Campo Polar».

En uno de los encuentros, que a nosotros se nos antoja que es el más interesante, por varias circunstancias, serán contendientes Centro Gallego y Juventud Asturiana, dos de los equipos que conjuntamente con el Real Iberia forman el triunvirato de Clubs con más aspiraciones a la championabilidad balompédica de este año.

La Juventud Asturiana tiene trece puntos y si gana el encuentro pasará al primer lugar del Campeonato, con dieciseis, pero con un juego celebrado más que el team de los leones. El Centro Gallego, solamente en cinco juegos tiene una docena de puntos, y si obtiene la victoria esta tarde, logrará empatar por segunda vez en el Campeonato, con el Real Iberia, en el lugar de honor.

Por estos detalles ya pueden sacar en consecuencia los aficionados el interés enorme del match.

El once astur saldrá de favorito, no sólo por haber demostrado una gran performance el domingo pasado contra el Fortuna, en el Stadium de «La Tropical», sino también porque en las peñas se habla de la imposibilidad de alinear a Rosillo, lo cual resulta un problema en un momento como el de ahora en que el alto mando gallego se vé impedido de alinear a dos de sus más destacados delanteros: Sentmiklossy y Mc Leod, por estar descalificados.

Como es natural todo esto resulta un handicap en contra del team de los gallegos, pero en cambio, nos dicen existe gran optimismo entre los jugadores. Esta moral como es natural, compensa en gran parte la debilidad que se pueda advertir en el conjunto.

De todas maneras, podemos garantizar que el partido será reñido. Que hay hasta el detalle, muy extraño por cierto, que los asturianos cuando mejor juegan es cuando hacen de visitador En su **home** han ofrecido muy pocas buenas exhibiciones.

El otro match de Primera Categoría será el de Fortuna y Catalunya. Los Osos Maleconianos deben ganar este partido. Al menos en el papel y también en el campo, luce mejor su cuadro que el de los catalanes. Hay además el detalle de que habiendo jugado el domingo con un rival tan fuerte, el de hoy puede que le parezca una panetela. Pero si esto es lo que suceda en los primeros momentos del match, harán mal en confiarse los poseedores del trofeo internacional Rover, que el Catalunya es de los teams que lucha hasta el último momento, y esto que es una buena calidad, puede dar su fruto, y mucho más habiendo en la puerta un goalkeeper mejor que el que tenían antes los catalanes.

En pocas palabras, que a pesar de que el Fortuna luce mejor team, para ganar tendrán que sudar la camiseta sus jugadores.

A continuación ya el programa oficial de los juegos y los oficiales que van a actuar:

CAMPO POLAR

1 y 15.—Deportivo Europa y Luyanó F. C. Arbitro, el señor Saturnino Alvarez; jueces de línea, los señores Ernesto Arnal y Manuel Hermida Mesonero.

2 y 30.— Juventud Asturiana y Deportivo Centro Gallego. Arbitro, el señor Ventura Lago; jueces de línea, los señores José Solsona y José Pazos Cajide.

4.— Fortuna Sport Club y Catalunya S. C. Arbitro, el señor Peiegrín Pérez; jueces de línea, los señores Víctor Acuña Lamas y Belarmino Alvarez. Delegado deportivo, el señor José Díaz Pérez.

En el Stadium de «La Tropical» jugarán los segundones. También se ofrece un buen programa, según podrá advertirlo el aficionado que siguiere leyendo:

2.00.—América A. C. y Santander Sporting Club. Arbitro José Dunjó. Jueces de línea Norberto Fernández y José de Llano.

3.10.—Deportivo Templete y Deportivo Luyanó Arbitro Norberto Fernández. Jueces de línea José Dunjó y José del Llano.

4.20.—Deportivo Paula y Deportivo P Fernández. Arbitro José del Llano. Jueces de línea Norberto Fernández y José Dunjó. Delegado Deportivo para el Campo Polar Ramón Pereira y y para el Stadium Tropical José Estevanez.

Véase ahora el estado de los Clubs para que se puedan hacer todas clases de cálculos antes de ir para el campo a disfrutar de una buena tarde:

ESTADO ACTUAL DE LOS CLUBS EN EL CAMPEONATO

	J.	G.	P.	E.	Gl	Ge	Pts
Real Iberia	6	4	1	1	12	8	15
J. Asturiana	6	2	3	1	10	8	13
D. C. Gallego	5	3	1	1	8	3	12
Fortuna S. C.	6	1	3	2	7	9	11
Olimpia S. C.	6	1	1	4	6	10	9
Cataluña S C.	5	1	1	3	7	12	8

ESTADO ACTUAL DE LA SERIE ELIMINATORIA DE SEGUNDA CATEGORIA

	J.	G.	E.	P.	Gf	Gc	Pts
Santander	6	5	1	0	10	0	11
D Templete	6	3	2	1	3	2	14
D. Paula	6	2	2	2	4	4	12
D. Luyanó	5	2	2	1	5	2	11
Luyanó F. C.	6	2	2	2	5	5	12
Vigo F. C.	5	2	2	1	8	3	11
América	6	0	4	2	1	4	10
D Europa	5	2	1	2	3	3	10
Covadonga	4	0	1	3	3	8	5
Canarias	5	0	1	4	0	11	6

Nota.—El Club Deportivo P. Fernández tiene jugados cinco partidos, los cuales han sido ganados por dicho club.

Hoy domingo tomará posesión la nueva Directiva del Club Deportivo Hispano América. Y el acto tendrá lugar en el home que los «Tigres» tienen en el Lucero.

Todos los hispanófilos han sido citados para tan importante acto. Y esta vez sí que aseguramos que van a estar todos presentes, que las ausencias de los socios del Hispano, en sus fiestas y actos, no se registran con gran frecuencia.

Ni que decir tenemos que con ese motivo habrá fiesta al aire libre en el home de los decanos del balompié en Cuba.

NOTAS DE LOS AMATEURS

(Por REGUERA)

Todo está listo para el segundo juego de la serie Teléfonos y Artesanos. El resultado del primer game ha aumentado considerablemente el interés de los fanáticos que esperan presenciar mañana, nuevamente, un emotivo encuentro. Domínguez es la máxima preocupación de los fanáticos que simpatizan con los colores del Teléfonos. Hace tiempo que al utilísimo player de Diviñó no se le confía una labor de tanta responsabilidad como la que tendrá que rendir mañana, en horas de la tarde, en los terrenos del Vedado Tennis. Las últimas salidas del serpentinero de Diviñó no fueron nada envidiables. Sus bolas carecían de la efectividad maravillosa que demostraron en su última gran serie con el conjunto de la Universidad y desde entonces su paso por el box ha sido bien ligero.

Diviñó ha observado a su serpentinero y garantiza que se halla en condiciones de lucir a su antigua altura. El adversario del pitcher telefónico será Valdés. Las sedas del Círculo de Artesanos se verán igualmente defendidas por otro excelente lanzador en quien su manager, Tonilo González, ha depositado gran confianza. Valdés figuró en el staff de los Artesanos en su paso por la Liga, y conquistó para su clubs magníficas victorias.

Aprovechando los días de asueto que brindó la semana que ya finaliza los dos conjuntos que se verán las caras mañana han practicado convenientemente. El doctor Guas y Tonilo González han hecho que sus bateadores practiquen el batting consistentemente. Frente a lanzadores zurdos y derechos han sido probados y llevan intenciones nada buenas que piensan desarrollar frente a don Manolo Domínguez.

El infield telefónico también ha lucido a magnífica altura en los días de entrenamiento. La combinación Cordeiro, Romero, Colineau, Pajares, Espiñeira está trabajando con verdadera eficiencia y su manager espera que le rinda buena labor mañana y coopere con Domínguez con el mismo entusiasmo y pimienta que lo hicieron con el «premier» de nuestros lanzadores amateurs.

Nuestros nadadores deben tomar buena nota de los records que acaban de ser impuestos en Chicago en las competencias de 400 yardas libres y en las 220 yardas de pecho. En el primero de dichos eventos la representación del New York Athletic C., Howland, Dalrymple, Fissler y Spencer vencieron la distancia en 3.34.9 rebajando en casi cinco segundos el record anterior que correspondía al team de Yale. En las 220 yardas de pecho, Spencer conquistó el primer lugar, derrotando en enconada lucha a su hermano y cronometrando un tiempo de 2.44.6 rebajando en cuatro décimos de segundo, el record del japonés Sarouda. Existe otro de medley relay, 300 yardas en 3.05.6.

Son estos datos de indudable interés para la representación criolla de natación que mantiene muy justificadas aspiraciones de participar en las olimpiadas que han de celebrarse en Los Angeles el próximo año de 1932.

Los Smith, la Rosa, Lin del Valle, Zapico, Carol, Núñez, Hernández y otras figuras destacadas del «agua», deben ir observando con antelación el calibre del adversario si es que ello no estaba previsto ya en sus cálculos, cosa bien difícil.

AHORA SÍ... ME AFEITO BIEN!

La hoja francesa "ELCREMO" es suave como ninguna

NO SE SIENTE

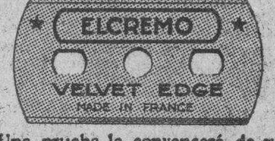

Una prueba le convencerá de su excepcional calidad

Paquete de 10 hojas..... 50 cts.

DE VENTA EN TODAS PARTES

C. E. IRWIN, Distribuidor
Riela 82, Habana

ELCREMO

Los Uruguayos en Viaje de Retorno

N. YORK, abril 4, (AP.) — El equipo uruguayo de foot ball Bellavista se encuentra en viaje de retorno a la patria después de una extensa campaña por Chile, Perú, Cuba, México y Estados Unidos.

Al día siguiente de su triunfo sobre el equipo local Hakoah por el score de dos goals a uno, los uruguayos se embarcaron en el American Legion con destino a Río de Janeiro, debiendo jugar varios partidos en el Brasil antes de seguir viaje a Montevideo.

Durante su permanencia en Nueva York los campeones mundiales fueron objeto de varios agasajos y numerosos latinoamericanos pasaron a saludarlos en el hotel cubano Walton, de la calle 70, donde hace pocas semanas se hospedaron los argentinos del Vélez Sarsfield.

La vida sedentaria, la falta de ejercicio, el abuso de las comidas, el no masticar bien, etc., etc., trae consigo trastornos de la digestión, y para combatirlos nada mejor que la "Pepsina y Ruibarbo Bosque", preparación utilísima para el tratamiento de la dispepsia.

¿Síntomas de Resfriado?

Cuerpo dolorido, estornudos, escalofríos, dolor de cabeza. No descuide esos síntomas. Tome en seguida el remedio favorito para estas indisposiciones, el

Laxativo BROMO QUININA

con el nombre de E. W. Grove en la cajita

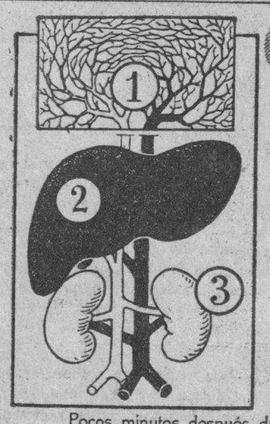

1 SANGRE
2 HÍGADO
3 RIÑONES

constituyen los 3 puntos de ataque

Pocos minutos después de ser ingerida puede comprobarse la presencia de la Urotropina en la sangre, donde empieza su acción, impidiendo el desarrollo de las bacterias nocivas. Al atravesar después el hígado y los riñones desinfecta estos órganos y al ser eliminada por la bilis y la orina desarrolla su efecto desinfectante en las vías urinarias y biliares. — Es por tanto el depurador más poderoso de todo el organismo, el que recomiendan los médicos más eminentes y el que usted no ha de dejar de tomar al estar expuesto al contagio de enfermedades infecciosas y sobre todo cuando note dolor de riñones, orina turbia, ardor, punzadas al orinar u otros síntomas atormentadores. Consulte a su médico y cerciórese al pedir el producto de que le entregan el preparado original.

TABLETAS SCHERING DE UROTROPINA

TUBOS DE 20 TABL.

M.E.C.D. 2016

Argentina Eliminó al Uruguay en la Justa Por la "Copa Davis"

RESULTO MARAVILLOSA LA EXHIBICION OFRECIDA ANOCHE POR J. R. CAPABLANCA EN EL CIRCULO MILITAR DE COLUMBIA

Pese a la resistencia de los jugadores y también el reputado conjunto del Club de Ajedrez de la Habana, el campeón cubano pudo anotarse otro score sorprendente. La oficialidad del Campamento de Columbia rindió un cálido homenaje de simpatía y admiración al As del Ajedrez. El Círculo Militar vistió sus mejores galas para recibir a los ajedrecistas. Otras notas

No encontramos palabras adecuadas para expresar y felicitar a la Oficialidad del Campamento de Columbia. Supieron llenar su hermoso salón de fiestas del Circulo Militar de Columbia de un ambiente de camaradería tal que los jugadores jugaban como en sus propios clubs y se sentían completamente satisfechos. Unido a esto, la galantería clásica de los militares, atentos siempre al menor deseo de sus huéspedes, hacian de la exhibición de anoche una fiesta deliciosa.

No podía pedirse una organización mas perfecta. Los distinguidos oficiales Ramírez, Bravo e Inda, no escatimaron sus esfuerzos en prepararlo todo convenientemente. Sea nuestra primera felicitación para los prestigiosos organizadores.

Jefes, oficiales de todas graduaciones, selecta representación femenina e invitados especiales formaban el marco esplendoroso de la exhibición de anoche.

Mas que un acto deportivo parecía un acontecimiento social. No faltó un detalle. La concurrencia compartía sus elogios entre el maestro cubano y los gentiles militares.

Se sirvió rico bufett.

Sobre la labor del campeón cubano resultaría pálido cuanto pudiera redactarse en una información festinada. La sesión se terminó a altas horas de la noche. Capablanca necesitó de todos sus recursos para salir airoso en mas de una ocasión Pero al fin se impuso su maestría y su genio incomparable y poco a poco iban rindiendo sus reyes los mas famosos ajedrecistas de la Habana.

Como es costumbre observar en las exhibiciones de Capablanca, empezó la sesión con cautela y absoluta seguridad, primero en la selección de las aperturas luego en las escogidas variantes.

Así que iba cobrando confianza en sí mismo y conociendo la psicología de sus adversarios, aumentaba la velocidad y sus ejecuciones iban tomando su sello característico, ese sello inigualable, que lo ha convertido en la primera figura del ajedrez.

Cuando todas las aperturas se habían completado, cuando el libro no hacía al caso, en ese momento difícil para todo ajedrecista el momento de las combinaciones sorprendentes el instante intuitivo en que la imaginación se pone a prueba, ese momento de las jugadas sutiles, cuando la combinación precisa va a inclinar la ventaja de un lado o de otro, era el momento de observar a Capablanca, sereno unas veces inquieto otras, realizar su jugada acompañada de ese gesto peculiar, exclusivamente suyo, impresionante y frío, que llevaba al ánimo del adversario la impresión escalofriante de una catástrofe. Ese juego medio del ajedrez, unico en su clase, se caracteriza siempre que juega Capablanca, por una presión que quita el aliento.

Los espectadores seguían con interés creciente los accidentes en todo el radio que su atención permitía, aprobando o desaprobando, para tributar al fin sus simpatías al jugador, premiándolo con su aplauso o para dedicarle la indiferente censura del que no arriesga nada.

El resultado de la exhibición de Capablanca habla por sí solo. Es el exponente de su capacidad y actuales condiciones.

A las doce de la noche ya el Maestro tenía vencida la gran jornada. Nuestro compañero, Sr. Evelio Bermúdez, se había anotado hasta entonces las únicas Tablas y veintiuno de los contendientes se habían rendido.

Solamente quedaban tres supervivientes...

Es corriente no apreciar en su justo valor lo que tenemos en casa. Los jugadores cubanos son temibles. Gustan de la improvisación. Estudian, analizan y luego se aventuran para complicar sus juegos. La imaginación del cubano es complicada y sus productos difíciles de resolver en un instante, como es necesario hacer en estos casos.

El Club de Ajedrez de la Habana estaba representado por lo mejor de su staff. Sus jugadores han hecho morder el polvo a cuanto ajedrecista notable ha visitado la Habana. La impresión de todos los maestros que han jugado aquí es muy favorable. Podíamos citar los nombres de los mejores. Y ante un grupo así se lució Capablanca. El grupo mas fuerte que se le ha enfrentado en Cuba.

Felicitamos al ilustre ajedrecista y formulamos nuestros votos porque la sociedad habanera y el elemento oficial, con vista a tantos méritos, se honren en cooperar a la concertación del match de revancha por el Campeonato Mundial de Ajedrez, para gloria de Cuba y de todos los que contribuyan a su realización.

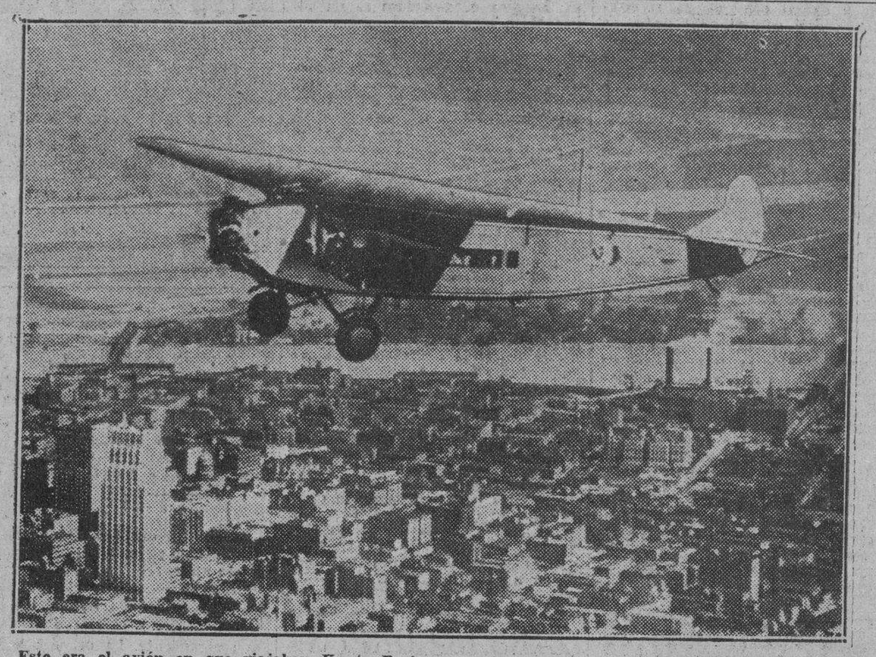

Este era el avión en que viajaban Knute Rock ne, coach de foot ball de Notre Dame, y siete personas más, que hallaron la muerte al explotar en el al re y caer a tierra pesadamente, envuelto en llamas. La foto del avión se tomó durante su viaje anterior a la costa del Pacífico, en ocasión de realizar su primer viaje.

CON UN JONRON DE HAL LEE LE GANAN AL FILA

Ese batazo cuadrangular se produjo en el décimo tercer inning Score 3x2

SHIBE PARK, abril 4 (AP).— Un home run del outfielder Hal Lee en el décimo tercer inning dió el triunfo a los Phillies, 3 por 2, sobre los Athletics, esta tarde, en el segundo juego de la serie anual inter-ciudad. Con ésta, son dos las victorias consecuticas de los Phillies.

Lil Stoner, recluta de la Texas League, comenzó en el box de los ganadores y mostró invencible, al igual que Ray Benge, que le relevó en el séptimo. Roy Mahaffey pitcheó buena pelota por los campeones del mundo, hasta el décimo inning, en que fué sacado del box para sustituirlo por un bateador de emergencias. La carrera de la victoria le fué anotada a su sucesor Butcher.

Cerca de cinco mil personas,, despreciando el frío y el viento cortante, se reunieron para presenciar el match.

FILADELFIA

	V.	C.	H.	O.	E.
Koster, cf	4	1	2	5	0
Bartell, ss	5	1	1	5	6
Arlett, rf	5	0	1	1	0
Whitney, 3b	6	0	1	1	1
Hurst, 1b	4	0	0	15	1
Lee, lf	5	1	3	3	0
Friberg, 2b	5	0	0	3	4
Davis, c	6	0	0	6	2
Stoner, p	1	0	0	0	1
Benge, p	2	0	1	0	1
Mc Curdy	1	0	0	0	0
Totales	44	3	9	39	16

ATHLETICS

	V.	C.	H.	O.	A.	E.
Bishop, 2b.	6	0	1	4	2	0
Haas, cf	6	1	3	5	0	0
Heving, c	6	1	1	5	1	1
Johnson, lf	5	0	2	3	0	0
Foxx, 3b	4	0	1	2	4	0
Miller, rf	5	0	0	4	0	0
Todt, 1b	6	0	2	13	1	0
Boley, ss	5	0	1	2	3	0
Mahaffey, p	3	0	0	0	1	0
Butcher, p	1	0	0	1	1	0
Cochrane	1	0	0	0	0	0
Totales	48	2	11	39	13	1

Mc Curdy bateó por Stoner en el 7o. Cochrane bateó por Mahaffey en el 9o.

SUMARIO

Home run: Lee.

Two base hits: Koster; Foxx; Bartell; Haas; Johnson.

Sacrifice hits: Arlett; Friberg; Koster.

Double plays: Bartell a Friberg a Hurst; Benge a Bartell a Hurst.

Bases por bolas: Stoner 2; Mahaffey 3; Benge 1; Butcher 3.

Struck outs: Mahaffey 2; Benge 4; Butcher 1.

Quedados en bases: Phillies 11; Athletics 10.

Umpires: Stark y Quinn.

Concurrencia: 5,000.

HAL McKAIN VENCIO EN SU PRIMER JUEGO QUE HA PITCHEADO COMPLETO

LITTLE ROCK, Abril 4. (AP).— Hal McKain ha sido el primer lanzador del Chicago White Sox que ha pitcheado un juego completo este año y logró una victoria de 4 por 2 sobre el Little Rock, de la Southern Association. McKain solo consintió ocho hits, muy diseminados, mientras las Medias Blancas le bateaban un poco mas libremente a Nugent y Eckert.

	C.	H.	E.
Chicago . . . 002 100 100	4	10	0
Little Rock . . 000 010 100	2	4	0

McKain y Tate, por el Chicago. Nugent Eckert y Hamby, Tipton, por el Little Rock.

CINCO DIAS LLEVAN LOS BROWNS OCIOSOS POR LLUVIA O FRIO

KANSAS CITY, Abril 4. (AP).— La llegada de la primavera se ha mantenido en secreto para los Brows del St. Louis cuyos juegos de exhibición se han suspendido por frío o lluvia, en los últimos cinco dias. El tiempo promete ser bueno para el match de mañana, pospuesto dos veces, contra el Kansas City.

Como se Presentará Mc. Graw este año

Mc Graw ha hecho varios cambios en el line up del team y se espera que los neoyorquinos abran la temporada con los siguientes regulares:

Critz, 2a.
Leach o Allen, lf.
Ott, cf.
Terry, 1b.
Lindstrom, rf.
Jackson, ss.
Vergez, 3b.
Hogan, c.

La casa de lolsl Driles Imperiales. Almacén de Paños: SOBRINOS DE NAZABAL. Muralla, número 70

Por la Copa Davis

ARGENTINA ELIMINO AL URUGUAY

BUENOS AIRES,, abril 4 (AP). Argentina eliminó al Uruguay de la competencia por la Copa Davis en la Zona Suramericana y adelantó a los finales de zona, ganando el tercer match consecutivo de la serie.

El team de doubles de la Argentina, formado por Adrian Zappa y Ronaldo Boyd, derrotó a la pareja uruguaya, compuesta por Eduardo Stanham y Juan Da Silva, con scores de 6-1, 6-1, 6-1. Esta es la tercera victoria en straight sets de los argentinos, que ganaron los dos primeros encuentros de singles ayer, y que no han encontrado oposición este año en sus matches por la Copa Davis.

Esta victoria coloca a Argentina en los finales de zona, contra Chile, que sacó un «bye» en el primer round y que pasó el último, al perder Brasil por default. El ganador de estos teams, se enfrentará con Norte América.

WRIGHT TAMBIEN DICE QUE LOS ROBINS NO JUEGAN CON INTERES

MACON, Abril 4. (AP). — Glenn Wright, que predijo la pasada temporada un final en la primera división para los Robins y que ayudó al team para hacer buena su predicción, se mostró un poco pesimista hoy sobre las posibilidades del team para 1931, cuando la lluvia impidió que los Robins cortaran la ventaja que les llevan los Braves en la serie primaveral. «El exceso de confianza está perjudicando al team» — dijo Wright. «Los muchachos están tomando la cosa con poco entusiasmo. No luchan como el pasado año. No están bateando, pero confían en que lo harán a la hora buena».

POR LA LLUVIA NO SE PUDO JUGAR LA FINAL DEL MATCH DE TENNIS

NEW ORLEANS, abril 4. (AP).— La lluvia pospuso los semifinales de singles entre John Van Ryn, de Filadelfia y Clifford Sutter, de New Orleans, en el torneo anual por invitación, del New Orleans Country Club.

El match será jugado mañana por la mañana y el ganador se enfrentará con George Lott, de Filadelfia, para discutir el título.

El match de la mañana será a ganar dos sets de tres, para no cansar al vencedor. El de la tarde será, tres de cinco sets.

LESTER BELL BATEO DOS JONRONES, UN TUBEY Y DOS HITS

LOS ANGELES, abril 4. AP.— Guiados por Lester Bell, que bateó contra los pitchers del Hollywood dos home runs, un double y un single, el Chicago Cubs derrotó al Hollywoods Stars, campeón de la Liga del Pacífico en la pasada temporada, con score de 10 por 4.

Bob Smith lanzó todo el match por el Chicago y permitió 9 hits, muy espaciados, excepto en el tercero y cuarto inning. Hack Wilson encontró sus espejuelos de batear, conectando un homer y un single.

Chicago . . . 000 341 101—10 17 4
Hollywood. . 002 100 001— 4 9 3

BATERIAS: Smith y Harnett, por el Chicago. Shellenback, Turner y Bassler por el Hollywood.

GANARON LOS TIGRES BATEANDO FIERAMENTE CONTRA EL OAKLAND

OAKLAND, abril 4. AP.—Los Tigres del Detroit se lanzaron al ataque fieramente esta tarde y derrotaron al Oakland, con score de 7 por 4, en un match en que los Tigres tuvieron instantes de buena forma sólo comparable a la de mediados de temporada. Los bateadores del Detroit conetaron 13 hits, uno de los cuales valió a Gehringer cuatro bases.

Detroit. . . . 411 000 100—7 13 2
Oakland . . . 001 020 100—4 7 3

BATERIAS: Sullivan, Herring y Schang, por el Detroit. Ludolph, May y Ricci, Poole, por el Oakland.

DIERON 20 HITS LOS GIGANTES Y VENCIERON 5X1

Además de batear horrores Berley y Hubbell pitchearon colosalmente contra Memphis

MEMPHIS, Abril 4. (AP).—Bateando duro, detrás del pitching soberbio de Berley y Hubbell, los Gigantes destrozaron al Memphis esta tarde, ganándole con anotación de 15 por 1. Esta es la novena victoria de los Giants en 13 salidas al terreno.

Dirigidos por Ethan Allen, que le bateó a dos lanzadores del Memphis cico hits, los muchachos de Mc Graw dispararon 20 cohetes y anotaron en todos los innings, menos dos. El pitching de Berly fue la nota saliente del juego, permitiendo la ex-estrella del Rochester solamente un hit en los seis innings en que trabajó. Los locales anotaron su unica carrera en el séptimo por triple de Jeanes, quien pisó la goma mas tarde en un out al infield

NEW YORK (N.)

	V.	C.	H.	O.	A.	E.
Critz, 2b	6	0	3	2	0	0
Allen, lf	6	5	5	3	0	0
Lindstrom, rf	6	2	3	1	0	0
Terry, 1b	2	3	2	5	1	0
Leslie, 1b	2	0	0	7	2	0
Ott, cf	4	2	0	0	0	0
Jackson, ss	4	1	2	2	1	0
Marshall, ss	0	0	0	0	2	0
Vergez, 3b	5	1	3	0	1	0
Hogan, c	4	0	1	3	0	0
Healy, c	2	0	0	1	0	0
Berly, p	4	1	1	2	2	0
Hubbell, p	1	0	0	1	4	0
Totales	46	15	20	27	13	0

MEMPHIS (S.)

	V.	C.	H.	O.	A.	E.
Benton, 3b	4	0	0	2	3	0
Bell, lf	4	0	1	2	0	0
Jeanes, cf	3	1	1	1	0	0
Brazill, 1b	3	0	0	12	0	0
Hutcheson, rf	3	0	0	3	0	0
Williams, 2b	3	0	0	2	4	0
Dotterer, ss	3	0	0	1	5	0
Moss, c	1	0	0	3	2	0
Berger, c	2	0	0	1	0	0
Griffin, p	1	0	0	0	1	0
Gates, p	2	0	0	0	0	0
Totales	29	1	2	27	15	0

Anotación por entradas:

N. York . . . . . 212 440 101—15
Memphis . . . . . 000 000 100— 1

Sumario:

Two base hits: Allen, 2; Lindstrom, Hogan, Critz, Vergez, Berly. Three base hits: Jackson, 2; Jeanes. Stolen base robada: Lindstrom. Quedados en bases: N. York, 11; Memphis, 2. Double plays: Berger y Benton. Struck outs: Berly, 3; Hubbell, 1; Griffin, 2; Gates, 2. Bases por bolas: Berly, 1; Griffin, 2; Gates, 4. Dead ball: Gates (Marshall). Hits: Berly, 1 en 6 innings: Hubbell, 1 en 3; Griffin, 12 en 4; Gates, 8 en 5. Umpires: Bill Brennan y Charlie Moran. Tiempo: 2.03.

EL EQUIPO ESPAÑOL QUE IRA A ITALIA

MADRID, abril 4 (A. P.)—El equipo Nacional Español que jugará el día 19 de abril, en Bilbao, en el Campo de San Mamés, contra el team italiano, lo formarán los siguientes jugadores:

Zamora, portero; Ciriaco y Quincoces, defensas; Martí, Marculeta y Roberto, medios; Lafuente, Regueiro, Bata, Chirri y Gorostiza, delanteros.

TRIUNFARON LOS FAVORITOS EN LA TARDE INAUGURAL DEL CAMPEONATO

El enmascarado misterioso se negó por razones de peso a aceptar el cargo de referée que le había sido diferido. Encuentros de gran interés en el sector masculino y femenino tendrán efecto en los asoleados courts de los Marqueses, de Doce y Calzada. Concertado un monumental match de dominó con handicap y sacando del cuadro ocho, Enrique de Castroverde

(Por SALVATOR)

El Campeonato Nacional de Lawn Tennis dió comienzo ayer tarde bajo un Sol tropical desbordado que daba un rotundo mentis a todos los astrónomos que afirman que el globo terráqueo se está enfriando rápidamente, acercándose al período glacial.

Si la calidad del tennis fué ínfimo, puede admitirse la excusa de que el día, lejos de invitar a practicar los deportes, abría amorosamente los brazos para que los competidores se tiraran al suelo aun a riesgo de perecer abrasados.

Cuatro encuentros ocuparon la fatigada atención de los espectadores, triunfando con más o menos comodidad los favoritos de la cátedra sin que la comprimida emoción tuviere oportunidad de expansionarse, quedando reprimida para días que han de venir, aunque ignoremos cuando

BOUT DE DOMINO

Como números extraordinarios, salieron a la palestra Rogelio Paris Enrique Castroverde y José Martell para concertar una interesante partida de dominó en que Castroverde, concediendo 50 tantos para 200 a cambio de la salida, se prepara para cruzar de derecha al formidable matemático Jess Mart y al ex-campeón de tennis, que únicamente los días festivos se permite el lujo de salir al court y tirar algunos pininos.

Según afirmación bajo juramento de Paco Muñoz, referee oficial del torneo, triunfaron cuatro parejas en la tarde de ayer, e hicimos hincapié en lo del juramento dado que el cronista, medio dormido por el calor a la vera de los paravanes de vegetación, las veces que abrió los ojos únicamente divisó a jugadores perdiendo tantos, rara vez ganándolos. Pero de cualquier modo se llega a Roma, y el tennis no es una excepción a esta regla.

Arturito Randín y Lorenzo Nodarse, la prolongada pareja de pinos nuevos del Club Ferroviario, tuvieron la mayoría de los momentos felices en su match con los dos Secretarios, Burnham Carter y el persistente Joaquín Pardo, que además de haber brillado como emergente en el Comité de Reparaciones, ha pedido por fin ceñir a sus sienes la ansiada corona de la división Junior.

El hombre tiene la edad que se siente, siempre ha pregonado Pardo aunque el cronista después de su baño de Sol se estime perjudicado por este sistema de sacar la cuenta de abriles y carnavales.

FINIS POLONIAL

Pardo, último vestigio glorioso de la pléyade que desapareció con Ignacio Zayas, Bebito Sánchez, Zarapico Cicero, Raúl Chacón y Pulmón Velazco, hizo una heroica defensa acompañado de Mr. Carter para conservarle aspecto internacional al torneo, pero los Pulgarcitos apretaron demasiado, quedando el Campeonato netamente entre cubanos con el triunfo de Nodarse y Randín 6x2, 7x5 6x4.

Los demás encuentros fueron siempre un solo lado.

Los señores Fernández, Mira y Ordóñez, dieron una buena exhibición de botar globos en su match contra Miguel de la Fe y Panchón Borges, pero después del segundo set perdió Panchón el almidón y Miguel la fe, siendo únicamente relativa la oposición ofrecida.

SIN SUSTO

En el sector femenino vencieron sin dificultad los favoritos de la cátedra. Nenetica García Longa y Elena de la Torriente batieron a Gisela Comallonga y Amalita Castañeda 6x3 6x3; y Lila Camacho y Zoilita Rodríguez triunfaron 7x5 6x2 sobre Emilita Arufe y Nieves Hierro de Uriarte después de un primer set en que merced al buen juego de la señora de Uriarte, se pusieron un tanto preocupadas las dos estrellitas de nuestro firmamento tennístico.

Por cierto que el misterioso Enmascarado que había de servir de Referee, se arrepintió a última hora de ofrecer sus servicios debido a las circunstancias anormales que atravesamos, temiendo pudiera tomarse a mal su antifaz, que debía servir únicamente para protegerlo de las protestas, especialmente las femeninas. Aunque sacrificándose, tuvo que aceptar el cargo Paco Muñoz ante las reiteradas negativas de quien, no obstante ser inspector del uno y medio por ciento, se llama Amado... Casellas.

Hoy, posiblemente de 2 y media a tres, se efectuarán dos buenos encuentros de dobles masculinos, Ricardo Morales y Germán Upman vs Arturito Randín y Lorenzo Nodarse; y Gustavo Vollmer y Dussaq vs Fernández Mira y Fernández Ordóñez.

MATCH FINAL

Ya más bajo el Sol, a las cuatro, se discutirá el Campeonato de 1931 en dobles femeninos, entre las actuales mantenedoras del título, Nenetica García Longa y Elena de la Torriente, contra sus peligrosas enemigas de un día, Zoila Rodríguez y Lila Camacho. Team Work vs Brillantez Individual.

CLINT BROWN PITCHEO UN EXCELENTE JUEGO DANDO UNA LECHADA

SHREVEPORT, abril 4. (AP). — Clint Brown, joven lanzador derecho, demostró hoy estar listo para la temporada de la Liga Americana, pitcheando por los Indians y anotándose una victoria de 6 por 0, sobre el Shreveport, de la Cotton State League. Sólo cuatro bateadores le llegaron a primera. Uno por single, otro por error y dos por bases por bolas. Brown ponchó a tres. La lluvia impidió el match anunciado entre el Cleveland, segundo team y el New Orleans.

	C.	H.	E.
Cleveland . . 011 013 000	6	10	2
Shreveport . . 000 000 000	0	1	1

Baterías: Brown y Myatt, por el Cleveland. Tuero. Day, Miller y Hill, por el Shreveport.

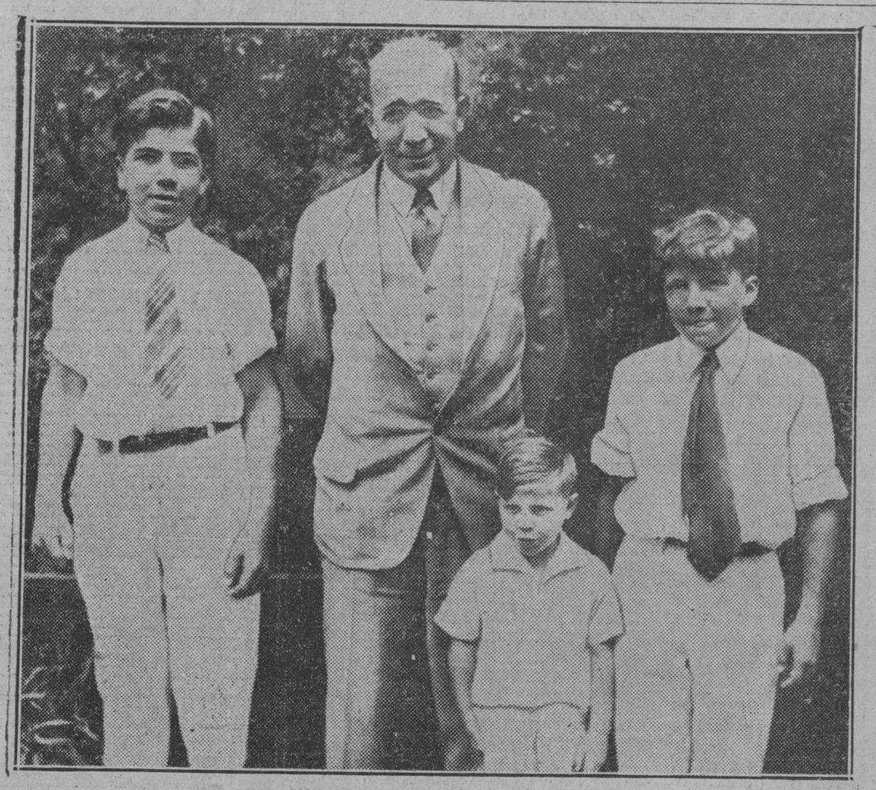

Cuando viajaba rumbo a la costa del Pacífico, Knu te Rockne, el famoso coach de foot ball de Notre Dame, pereció, en unión de otras siete personas, cuan do el avión que había tomado en Kansas City, operado por la Transcontinental and Western Air Exp ress, hizo explosión en medio del aire, cayendo pesadamente a tierra. En la foto vemos a Rockne en un ión de sus tres hijos, Billy, Jackie y Knute Jr., a quienes visitó recientemente en Kansas City, donde estudian.

CUATRO TIRADAS EN EL CLUB DE CAZADORES

El Club de Cazadores del Cerro efectuará hoy cuatro buenas tiradas, dos por la mañana y dos por la tarde, en opción a otros tantos valiosos premios. Desde muy temprano se verá el club lucerista visitado por los amantes del tiro.

Por la mañana se optarán por los premios de los señores Joaquín Dohyarzábal y Sandalio Cienfuegos. El de Dohyarzábal se tirará en platillos, justa en la cual participará un buen número de escopeteros. Sandalio Cienfuegos dona el premio para el tirador de revólver o pistola que mejor porcentaje haga de un posible de 500.

Por la tarde, como de costumbre, se tirará al pichón y habrá también competencia de rifle. Entre los pichoncistas se discutirán el premio del doctor Manuel Porto Castañeda y en el tiro de rifle habrá el trofeo donado por Claudio Grande.

Anoche estuvimos hablando con un viejo tirador sobre las tiradas de hoy y nos dió las siguientes selecciones:

Platillos: Méndez Capote.
Revólver: Pepillito Cueto.
Pichón: Caamaño.
Rifle: Pepillo Coll.

LA VIEJA GUARDIA DEL JUEGO DE POLO DERROTO DECISIVAMENTE AL TEAM DEL QUINTO DISTRITO 11 X 3

El Capitán Jiménez, al frente del cual contendieron los del team victorioso, jugó colosalmente. Los carmelitas dieron la batalla hasta última hora a pesar de su inferioridad. Detalles

En el match de polo celebrado ayer tarde en Columbia, el team del 5to. Distrito Militar, defensor del color carmelita, y que por segunda vez salía a la cancha verde, salió derrotado a manos de «Los Veteranos», el fuerte team que ha conquistado muchas victorias en la temporada actual. El score fué de 11x3. Hasta la segunda mitad del match los muchachos del Quinto Distrito Militar: Crespo, Bolívar, Noda, y Luis Dumois no habían hecho un goal, a pesar de que su ataque fue intenso, pero siempre faltándole eso que tanta importancia tiene en un equipo de polo y que no puede adquirirse sino cuando los jugadores tienen oportunidad de jugar bastante tiempo juntos: nos referimos al team work, a la preparación para los pases, para aprovechar los avances de la bola hacia el propio goal y la colocación de los players.

Los Veteranos eran: Cap. Gimenez, que jugó muy bien; Tte. Hiribarne, que jugó la mitad del match; Tte. Martínez Moles, que hizo su reaparición y Com. Vega director y back, go.

que jugó solamente la mitad del jue-

En la derrota de Los Chocolaticos ayer hubo un detalle de optimismo, y fue ver como, a pesar de que los muchachos comprendían la superioridad del contrario, no se amilanaron y mantuvieron un juego agresivo hasta el último periodo, lo cual promete que habrá un equipo mas para las competencias, capaz de jugar con todo el coraje que exige un deporte de tanta velocidad y pimienta como el polo.

SPORTFOLIO

Durante su encuentro con Sharkey, Dempsey fué advertido varias veces por el referee de que estaba pegando demasiado bajo.

La regla del infield fly no puede aplicarse cuando hay un hombre en primera solamente.

John L. Sullivan boxeó bajo las reglas de Londres y bajo las del Marqués de Queensberry.

Si un pitcher comete un balk, e inmediatamente lanza un strike, éste no cuenta. La bola está muerta al declararse un balk.

Si el referee no hubiera declarado el golpe foul, Sharkey hubiese ganado la pelea a Schmeling en el quinto round.

Helen Wills fué operada de la apendicis en 1926 y por ese motivo no participó en el campeonato nacional femenino de tennis de ese año.

Cuatro es el mayor número de tubeyes que un bateador ha logrado en un juego de las Grandes Ligas. Muchos jugadores han realizado esa hazaña.

Charles Jamieson, el viejo outfielder de los Indios, tiene 37 años de edad.

Sewell sustituyó a Chapman en el campo corto de los Indios, después que el famoso Red fué víctima de la bola submarina de Carl Mays

Los Yankees ganaron su primer campeonato de pelota en 1921, pero después establecieron un record moderno al conquistar seis campeonatos en nueve años. Fueron campeones mundiales en 1923, 1927 y 28

Babe Ruth, está, con los Yankees desde la temporada de 1920 Ese año el Brooklyn fué a su última serie mundial y llevó a Burleigh Grimes como estrella del box.

Dazzy Vance no ha pitcheado todavía en ningún desafío de serie mundial.

Está en las Mayores desde 1922 cuando fué adquirido conjuntamente con Hand Deberry del club New Orleans.

JACK DEMPSEY A SU LLEGADA A NEW YORK DIJO QUE ANDABA BUSCANDOLE UN CONTRARIO AL VASCO P. UZCUDUN

Por primera vez en muchos años llegó el ex campeón a New York sin que los periódicos dedicaran muchas columnas a hablar de sus actividades. Hoy sale para Chicago. Fué a lcirco

(Por WALTER R. DOUGLAS)

NEW YORK. — Por primera vez desde 1919, Jack Dempsey ha llegado a Nueva York sin que se publiquen varias columnas sobre sus actividades, en los diarios metropolitanos.

Dempsey llegó a la ciudad y se hospedó en el hotel Warwick sin despertar gran curiosidad. Ayer tarde, sin embargo, el grandísimo muchacho estuvo en el circo en el Madison Squiare Garden, donde los acróbatas, los payasos y los animales de Ringling and Bailey, hacen las delicias diariamente de millares de muchachitos, y hubo un momento en que la atención de toda aquella humanidad infantil dejó de reconcentrarse en los acróbatas, los animales y los payasos para admirar la figura elegante del antiguo campeón del peso completo.

Dempsey, con el actor Wallace Beery y Lou Brix, apoderado de Paulino Uzcudun, fué de un lugar a otro, conversando con enanos y gigantes, con damas acróbatas y con payasos llenos de harina.

Constantemente se acercaban al grupo padres de familia con sus niños de manos para suplicar a Dempsey que estrechase la diestra de su niñito. El gigante a todos prodigaba frases halagadoras y a todos estrechaza la diestra cariñosamente.

Lou Brix luego nos dijo que Dempsey está tratando de conseguir un adversario para Paulino Uzcudun en una pelea que bajo su promotaje se celebrará en Los Angeles este verano.

«Todavía no sé quién será el adversario,»— nos dijo luego Dempsey, «pero creo que este verano Paulino peleará en el Hollywood Stadium bajo mi promotaje».

Dempsey fué esta tarde al circo nuevamente. «Siempre me divierto en el circo», —nos dijo.— «Creo que los mejores días de todo hombre son aquellos de la niñez y el circo en cierto modo, siempre trae a nuestras mentes aquellos días felices. Casi me atrevo a asegurar que he venido a Nueva York para ver el circo», — agregó Dempsey guiñando el ojo.

El ex-Campeón saldrá mañana para Chicago y luego partirá para Los Angeles, donde ultimará los arreglos para la pelea de Paulino.

DESPUES DE 40 DIAS DE TRAINING LEVANTA SU TIENDA EL SAN LUIS

BRADENTON, Abril 4. (AP).—Después de 40 días de training aquí, los Cardenales del St.Louis levantaron el campeonato hoy, para iniciar la marcha hacia el norte, viaje que terminará dentro de una semana, cuando los Campeones de la Liga Nacional se enfrenten a los Browns en la serie anual interciudad.

El manager Gabby Street, de los Cardenales, dijo hoy que el training de un club moderno debe ser breve y que pensaba acortarlo en una semana. Los Cardenales, agregó, están ya listos para comenzar la temporada.

Dieron el Release al Catcher Danning

BRIDGEPORT, abril 4. (AP.) — Los Gigantes de New York han dado el release a su catcher Danning y el infielder Gilmore, enviándolos a su sucursal de la Liga del Este, Bridgeport, de acuerdo con el anuncio hecho por el presidente de este club, Mr. Fred Voos.

«Voos espera también obtener los servicios del catcher Frank Laveque, para usarlo como primer receptor del team.

M.E.C.D. 2016

FOSFATINA FALIÈRES

LA HARINA ALIMENTICIA INCOMPARABLE A LA CUAL MILLONES DE NIÑOS DEBEN LA FUERZA Y LA SALUD

FACILITA LA DENTICIÓN Y EL DESAROLLO ÓSEO
CONVIENE A LOS ANÉMICOS ANCIANOS Y CONVALECIENTES.
EXIGIR SIEMPRE LA MARCA DE GARANTIA
"FOSFATINA FALIÈRES" REPUTADA EN EL MUNDO ENTERO Y RECHAZAR TODAS LAS IMITACIONES.
DE VENTA EN TODAS PARTES — PARIS

VINO DE BUGEAUD

TONICO NUTRITIVO - Con Quina y Cacao
El mejor y el mas agradable de los Reconstituentes
ANEMIA - NEURASTENIA
DEBILIDAD - FIEBRES
CONVALECENCIAS
Laboratoires P. LEBEAULT & Cie, 5, Rue Bourg-l'Abbé, PARIS
Se halla en las Principales Farmacias.

POR LA MUERTE DEL SR. TAGLE

Mañana se verá el juicio contra el vigilante Pérez

Para el próximo lunes, a la una de la tarde, está señalada la celebración, ante la Sala Segunda de lo Criminal de esta Audiencia, del juicio oral de la causa seguida contra el Vigilante de la Policía Nacional Domingo Pérez Peraza, a quien se atribuye la muerte del ciudadano americano Arturo Tagle, ocurrida el 13 del pasado mes de Noviembre, en Virtudes entre Prado y Consulado.

Como es sabido, en este proceso ha intervenido la Embajada de los Estados Unidos.

EL PROCESO CONTRA UN HAITIANO POR EL HOMICIDIO OCURRIDO EN UN SOLAR DE LA CALLE 33 EN EL VEDADO

Para el próximo lunes, a la una de la tarde, está señalada la celebración, ante la Sala Tercera de lo Criminal de esta Audiencia, del juicio oral de la causa seguida contra el procesado haitiano José Manuel Louis, a quien se acusa por el homicidio de Carlos Peñalver, hecho ocurrido en 15 de Enero del corriente año en una casa de inquilinato situada en la calle 33 en el Vedado.

DOS CONSEJOS CONTRA MIEMBROS DEL CUERPO DE POLICIA NACIONAL

Ayer el alto consejo de la Policía Nacional se reunió nuevamente para conocer de dos casos.

El primero de ellos tuvo efecto contra el vigilante 29 Andrés Pedroso, acusado por Casiano Riera Chávez, vecino de Progreso 44, de haber sustraído de su domicilio a su esposa Carmen Armas Rodríguez, natural de España y de 32 años de edad, dejando abandonado a sus dos hijos, uno de ellos de 14 años de edad, nombrada María.

En el otro caso compareció como acusado el teniente Riera por su compañero Enrique Díaz. Ambos prestan sus servicios en la oncena estación. Basó su acusación en el sentido de que le había faltado al respeto.

Ambos casos quedaron concluso para sentencia.

SI SU SUEÑO NO ES TRANQUILO

Todas las personas, hombres y mujeres, que sufren de estreñimiento y males del estómago no duermen bien, pasan noche intranquilas, despiertan frecuentemente y se levantan cansadas, deprimidas e irritables, en vez de sentirse descansadas y vigorosas. Así padecía el señor José Torres hasta que tomó el Nuga-Tone. He aquí lo que él dice: «Antes de haber tomado el Nuga-Tone raras veces podía lograr una buena noche de descanso. Sufría de estreñimiento crónico y de dispepsia, y mi salud era mala. Ahora, gracias al Nuga-Tone, duermo como un niño y por las mañanas me levanto sintiéndome fuerte y lleno de energía. Ya no padezco de extreñimiento y ya el estómago no me molesta en lo más mínimo. El Nuga-Tone merece todo elogio».

Nuga-Tone ha traído alegría y felicidad a millares de personas que constantemente padecían de males del estómago. El estreñimiento envenenaba sus organismos y se pasaban una vida lastimosa y desdichada. El Nuga-Tone limpió sus organismos de todas las impurezas causantes de enfermedades, estimuló sus nervios y órganos y les dió nueva salud y vitalidad. Si usted sufre de algunos de estos males debe aprovecharse de la experiencia de otros y tomar el Nuga-Tone. Cada día de demora significa para usted un sufrimiento inútil. Consígalo hoy mismo, se vende en todas las boticas y farmacias.

ES ABSUELTO OSCAR DE LA TORRE EN UNA CAUSA POR CONSPIRACION

Por haberle ocupado en su domicilio proclamas sediciosas y escritos anónimos injuriosos al Gobierno estaba procesado

De acuerdo con lo solicitado por el Letrado Defensor Dr. Pedro Dobal, ha dictado sentencia la Sala Segunda de lo Criminal de esta Audiencia, integrada por los Magistrados Mario E. Montero, Ramón J. Madrigal y Enrique de Almagro, absolviendo libremente al procesado señor Oscar de la Torre y Rayneri, ex-Canciller de la República en Bélgica y actual comerciante establecido en esta capital, del delito de conspiración para la rebelión de que lo acusó el Ministerio Fiscal, para quien interesó la imposición de la pena de 3 años 6 meses y 21 días de presidio correccional.

El señor de la Torre se le acusaba de habérsele ocupado en su domicilio, Neptuno 29, distintas proclamas y manifiestos que los hacía circular en su campaña con el propósito de derrocar al Gobierno constituído.

He aquí como relata los hechos el Tribunal para llegar a la conclusión de la irresponsabilidad del acusado:

«Siendo Ponente el Magistrado Ramón J. Madrigal y Mendigutia;

Resultando Probado: que poseedores algunos Expertos de la Policía Nacional de la noticia confidencial de que Oscar de la Torre y Rayneri el procesado en esta causa, ex-Canciller de la República en Bélgica y actual comerciante en pieles establecido en esta Ciudad en la calle de Clemente Zenea número veinte y nueve, se dedicaba a actividades sediciosas, se constituyeron allí, en el establecimiento supradicho y ocuparon distintos impresos de distintos organismos y personalidades, sobres y cartas dirigidas a él por personas la mayor parte desconocidas y ninguna identificada, manifiestos al pueblo de Cuba, suscritos con nombres de Señoras y Señoritas y otras que se dicen de estudiantes de la Universidad Nacional y alguno otro anónimo sin pie de imprenta este injurioso a las altas autoridades constituídas de la Nación, las otras conteniendo censuras políticas, dos de ellas suscritas con su nombre y el de otros dos respecto de los que por resultar desconocidos se ha sobreseído a instancia del Fiscal, y, a más de una carta particular anodina del procesado suscrita por él mismo; otra dirigida al Coronel F. Castillo, fechada en diez y ocho de Noviembre de mil novecientos treinta sugiriéndole «como solución patriótica que se le ocurre para solucionar el grave problema pendiente entre el Gobierno del General Machado y el pueblo de Cuba», «Que los señores oficiales del Ejército Cubano soliciten del Gobierno actual la renuncia y formen un gobierno Militar provisional bajo cuyo mando y supervisión pueda el pueblo de Cuba en elecciones honradas elegir el Gobierno a que aspira», sin que conste, por no haberse probado que esta insinuación llegara a conocimiento de la persona a que se refería no habiendo expedido esa carta ni si en realidad hacía o no redactar o redactara o no por si Oscar de la Torre los impresos de que se ocuparon ejemplares, ni que los hubiera hecho circular o si los recibió como otras muchas personas por correo, ni que los reprodujera. No habiéndose en todo caso probado que procediera en connivencia o de concierto con otras personas ni que tuviera el propósito de derrocar, por la fuerza al Gobierno constituído, ni que se atreviera siquiera a exteriorizarla llegando a comunicarla a otros tal idea.

Las VEINTE CURAS Vegetales del ABATE HAMON

le ofrecen a Vd. la salud sin peligro para sus órganos sanos. Puede usted tomarlas con confianza; no producen trastornos ni aun tomándolas indebidamente.—Son los únicos medicamentos que pueden llamarse vegetales.—Preparadas en forma de mezcla de plantas, ofrecen ***ABSOLUTA GARANTIA*** *de exclusión de tóxicos y estupefacientes.*

No. 1.—Diabetes.
No. 2.—Albuminuria, nefritis.
No. 3.—Reuma, Gota, Ciática, Artritismo.
No. 4.—Anemia, Accidentes de la Edad de la Pubertad.
No. 5.—Expulsión de la Tenia.
No. 6.—Nervios, Epilepsia, Neurastenia.
No. 7.—Tos ferina.
No. 8.—Reglas Dolorosas, Supresión de las Reglas
No. 9.—Lombrices.
No. 10.—Diarrea, Enteritis, Colerina.
No. 11.—Obesidad, Parálisis, Papera, Arterioesclerosis.
No. 12.—Granos, Herpes, Vicios de la sangre.
No. 13.—Estómago, (enfermedades del).
No. 14.—Hemorroides, Varices, Congestiones, Flevitis, Hemorragias.
No. 15.—Tuberculosis, Bronquitis, Enfisemia, Tos, Asma, Catarros.
N. 16.—Corazón, Hígado, Riñones, Cólicos Hepáticos, Hidropesía.
No. 17.—Estreñimiento.
No. 18.—Ulceras del Estómago.
No. 19.—Ulceras varicosas, Eczemas, Llagas peligrosas.
No. 20.—Cura de estación, preventiva de las enfermedades.
Febricura.—Paludismo, Fiebres.

GRATIS el librito que demuestra la racionalidad del método inventado por el ABATE HAMON

Llene este Capón y diríjalo al Representante en Cuba de los **Laboratorios Botánicos y Marinos**
Dr. P. Ramírez **Ave. de S. Bolívar 141.-Habana**
Nombre .....
Calle ..... No. .....
Pueblo ..... Provincia .....

SU PEQUEÑO HIJO APENAS COMIA NI DORMIA

«Mi pequeño hijo no tenía apetito, no podía dormir y estaba siempre mal humorado. Le dí Vinol y como por magia terminaron estas irregularidades». — **Mrs. L. Du Crest.**

El Vinol suministra al cuerpo los importantes elementos minerales del hierro y calcio con peptona de aceite de hígado. Esto es lo que necesitan los niños delgados y nerviosos o personas adultas y el pronto resultado es sorprendente. La primera botella suministra un sueño sosegado y GRAN apetito. El sabor del Vinol es delicioso.

Presente este anuncio en cualquier farmacia y obtendrá un DESCUENTO de 20 centavos en su primera botella de Vinol.

A los farmacéuticos: Les damos 20 centavos en efectivo por este cupón. (No redimible sin el nombre y dirección del cliente).
Chester Kent, St. Paul, Minn., E. U.
Cliente .....
Dirección .....

Vinol

PARA VIGOR, APETITO, SUEÑO.

HABEAS-CORPUS EN DEFENSA DE UN ESTUDIANTE

Fué interpuesto ayer tarde en la Sala 2a de la Audiencia

El doctor Mario Lamar y Presas presentó ayer un escrito ante la Sala Segunda de lo Criminal de esta Audiencia solicitando de este Tribunal se expida mandamiento de Habeas-Corpus a favor de su representado el señor Orlando Alonso y Velazco, natural de Jovellanos, estudiante de la Facultad de Derecho de la Universidad, quien se encuentra preso en la Cárcel de Nueva Gerona, (Isla de Pinos).

Expresa el Letrado recurrente que el joven Orlando Alonso fué detenido el día 10 del pasado mes de marzo, en horas de la noche, en la casa Jesús del Monte número 291, por la Policía Nacional al mando del Comandante Lugo y del Capitán Alfonso; que los policías penetraron en la casa citada y detuvieron a todas las personas que allí se encontraban, entre las que se encontraba el estudiante Alonso, acusándoseles de conspirar contra el Gobierno, procediendo al arresto de todas ellas, siendo conducidas en la ambulancia del Cuerpo a la Jefatura y acto seguido al Vivac, y que su representado fué enviado el día 12 a Isla de Pinos. Se expresa, además, en el escrito del Letrado Lamar, que el estudiante Alonso no ha sido detenido ni encarcelado por virtud de ninguna sentencia de Juez o Tribunal.

A virtud del escrito de referencia se convocó al Tribunal de la Sala Segunda, a sesión extraordinaria, para ayer, sábado, a las 3 de la tarde, y se reunieron el Presidente doctor Mario E. Montero y los Magistrados Enrique de Almagro y Luis León Merconchini.

Después de prestar el doctor Lamar el juramento de Ley estuvo deliberando la Sala largo tiempo, acordando, finalmente, siendo hora avanzada de la tarde, admitir el referido recurso, señalando el próximo jueves, día 9, a las 3 de la tarde, para la celebración de la vista y ordenando que el estudiante preso sea presentado, en la indicada fecha, ante el Tribunal.

ADQUIEREN MERCANCIAS POR VALOR DE $300.00 DANDO CHECK SIN FONDOS

La Policía Judicial conoció en el día de ayer de los hechos siguientes:

—José Fonts, abogado y vecino del hotel New York, de acuerdo con José María Máuriz, propietario de dicho establecimiento, adquirieron mercancías de la sociedad Llamas y Cía., dando como pago un cheque, resultando que carecía de fondos, por lo que dicha sociedad se estima perjudicada en la suma de 300 pesos.

—Genoroso Prieto fué acusado por Lorenzo Rodríguez, vecino de Piñera letra C, de negarse a devolverle unas escrituras y documentos que tiene en su poder y que son de su pertenencia.

—José Bles San Martín y Ramón Cabeiro, vecinos de la carretera de S. Miguel del Padrón, dieron cuenta que de qsu domicilio le habían robado ropas por valor de 30 pesos.

—Denunció Ignacio Cabrel Justiz, vecino de Concordia 96, que su hijo José, de 32 años, se había dirigido a Santiago de Cuba en el auto número 44815 y como no ha regresado teme que pueda haberle ocurrido alguna desgracia.

la moderna COCINA ELECTRICA Hotpoint

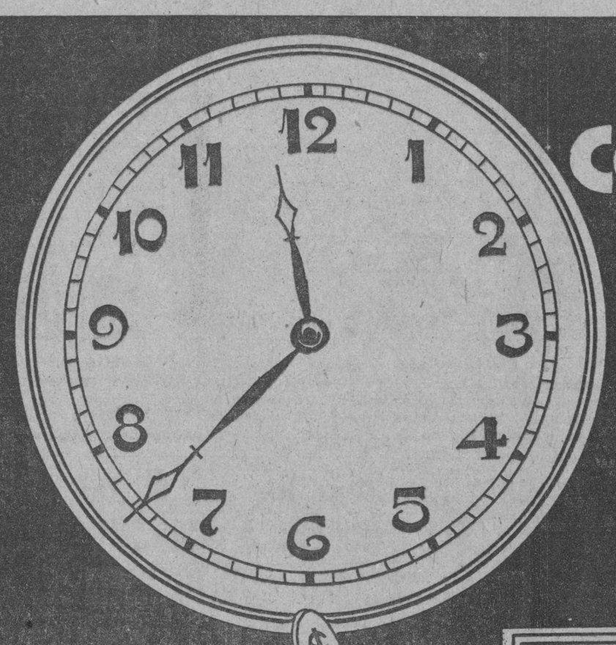

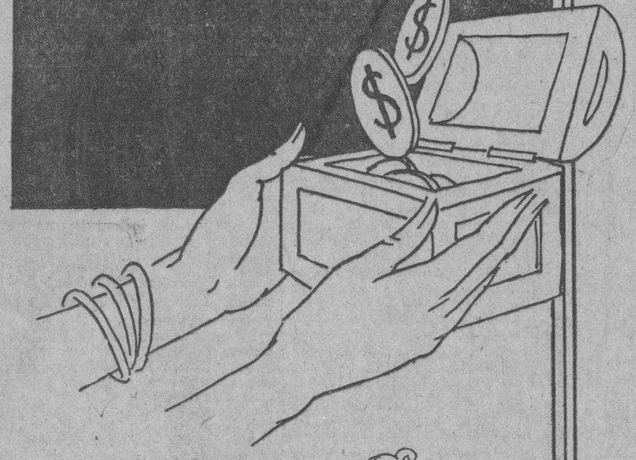

ES ECONOMICA
desde 3 distintos ángulos

Por su ahorro de tiempo:

Ud. puede preparar una comida completa, incluyendo postres o cualquier otro plato especial en menos de una hora. En la mayoría de los casos la totalidad del menú puede confeccionarse en el horno, en una sola operación.

Por su limpieza absoluta:

Al no producir humo, cenizas, ni la más insignificante suciedad, ahorra Ud. el costo de los útiles de limpieza y el tiempo y molestia que produce el empleo de otro combustible.

Por su costo de operación:

El uso de esta moderna cocina eléctrica se está generalizando tan rápidamente por las especiales condiciones de consumo que ofrecemos y que la convierten en una cocina tan económica en su operación como la que Ud. pueda ahora tener en su casa.

CONVENZASE PERSONALMENTE

solicitando una demostración práctica en cualquiera de nuestras sucursales.

Desde $83.00 en adelante, con amplias facilidades de pago.

Cía. Cubana de Electricidad
A las Ordenes del Público

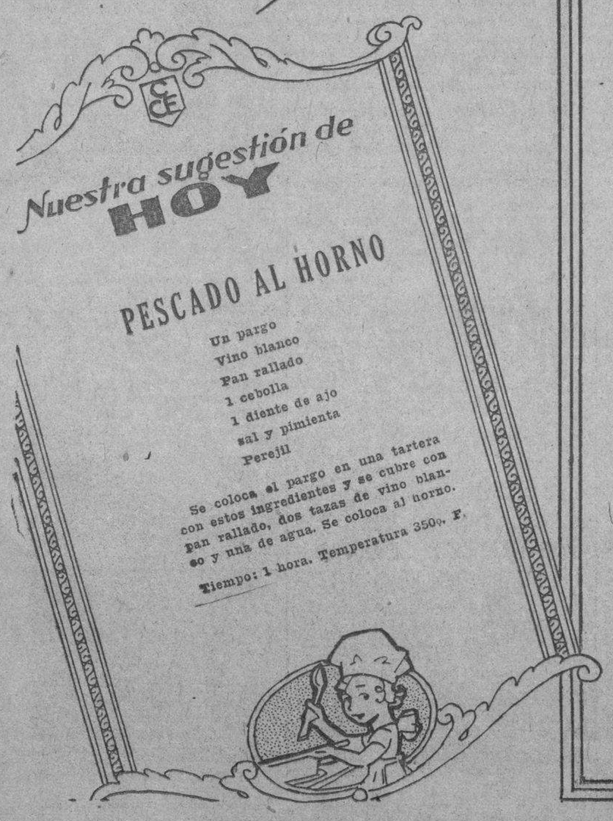

En 3 dias blanquéa los dientes 3 matices

La espuma antiséptica sin igual de Kolynos que se forma en el cepillo seco, limpia y blanquéa los dientes sin dañarlos.

UNA dentadura amarilla, afea el rostro, mientras que dientes blancos realzan su belleza. Mas ese amarillo no es más que una señal de descuido—indica que los dientes están cubiertos de una capa mucosa manchada por los alimentos o el tabaco.

El Kolynos quita esa capa. Usando un centímetro en el cepillo seco, se forma una espuma antiséptica, rica y espesa; que desmorona la capa. Además, las cerdas del cepillo se conservan suficientemente fuertes para limpiar debidamente la superficie de los dientes y penetrar en los espacios entre ellos.

Esta espuma enérgica, concentrada, de Kolynos, actúa sobre la capa amarilla como millones de deditos invisibles, desmoronándola y eliminándola mediante un lavado perfecto. Destruye los microbios y neutraliza la acidez. Pruebe el Kolynos por espacio de 3 días y verá qué blancura adquieren sus dientes y qué limpia se siente la boca.

SJ

LA MODERNA ORTOPEDIA

Nuestras fajas (Patente) para suspender el Colon, Estómago y Riñón, son bien conocidas por los resultados positivos y los que las usan así lo acreditan.

Fabricamos el trabajo que su médico le prescriba. El más fino y mejor surtido de medias elásticas.

Nuestra larga experiencia nos permite confeccionar bragueros, garantizando la completa retención de la hernia, la mejor fabricación de piernas artificiales. Contamos con una experta empleada para atender a las señoras.

Atendemos pedidos del Interior
F. GONZALEZ y Cía.—Sucesores de M. Mon y Cía.
O'REILLY NUM. 73. TELEFONO: M-1475

SIGUE la REBAJA en los PRECIOS de LADRILLOS del TEJAR "TOLEDO"

FERRER Y MASANET — MARIANAO — HABANA — Teléfonos: FO-7016 y FO-7567

Precio de nuestros ladrillos, puestos sobre Carros de F. C. en las siguientes Estaciones:

	Millar.		Millar.
En Pinar del Río	$ 11.24	En San José de las Lajas	$ 9.00
» Artemisa	9.79	» Aguacate	9.89
» Guanajay	8.98	» Alacranes	10.79
» Los Palacios	10.78	» Agramonte	11.11
» San Cristóbal	10.54	» Cárdenas	11.16
» Alquízar	9.33	» Colón	11.30
» Güines	9.51	» Jagüey Grande	11.19
» Güira de Melena	9.10	» Unión de Reyes	10.65
» La Salud	8.73	» Matanzas	10.60
» Melena del Sur	9.52	» Santa Clara	11.92
» Surgidero de Batabanó	9.46	» Cienfuegos	11.97
» San Antonio de los Baños	8.81	» Santa Isabel de las Lajas	11.84
» Santiago de las Vegas	8.49	» Sagua la Grande	11.92
» Bejucal	8.21	» San Juan y Martínez	11.37
» Madruga	10.19	» Guane	11.62

Los interesados en Estaciones no mencionadas aquí, rogamos que soliciten precios directamente.
También se han rebajado los precios en la Habana.

M.E.C.D. 2016

COMODIDADES DEL AUTOMOVIL MODERNO

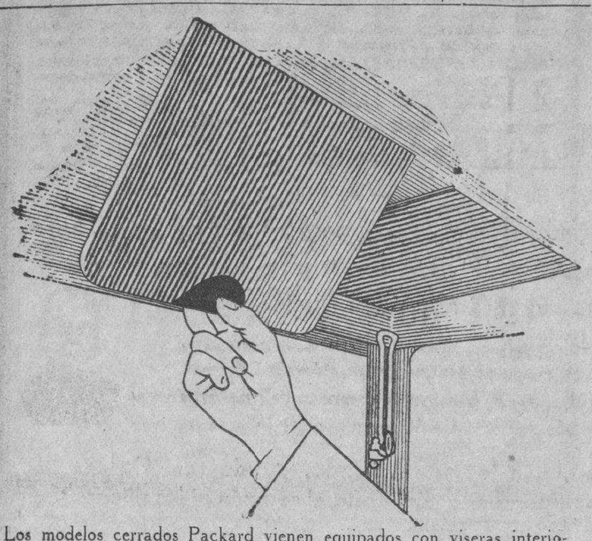

Los modelos cerrados Packard vienen equipados con viseras interiores ajustables, independientes para el driver o para el pasajero que vaya a su lado.

Los Carburadores de Aspiración Hacia Abajo

En estos días en que se presta tanta atención al perfeccionamiento de los detalles de la carrocería en los automóviles, no debe suponerse que se descuidan los problemas de ingeniería. Probablemente, el paso más importante que se ha dado hacia adelante en los últimos meses, ha sido el perfeccionamiento de los sistemas de carburación y admisión de la mezcla.

La modificación más radical que se ha producido en ese terreno, la constituye el tipo de carburador llamado de aspiración hacia abajo, que ya ha sido incorporado a varios de los nuevos modelos y que se encontrará en muchos dentro de muy poco tiempo.

En el carburador de aspiracion hacia abajo éste se halla realmente montado encima del múltiple, y la carga es aspirada para abajo hacia dentro del tubo de admisión desde el carburador.

Las razones que dá el departamento de ingeniería de la firma que hizo uso por primera vez de los carburadores de aspiración hacia abajo, en la práctica automovilística son interesantes. Dicen los ingenieros que el propósito que persiguen es aumentar la eficacia volumétrica del motor. En otras palabras, quieren decir que cada movimiento de admisión dejara al cilindro más completamente lleno con mezcla de combustible con ese tipo de carburador. Agregan que esto ocurre porque el motor no tiene que atraer la mezcla hacia arriba contra la fuerza de gravedad, sino hacia abajo en favor de ella, de modo que en los momentos que el vacío es menor en el tubo de admisión, la velocidad de las partículas de combustible no disminuye tanto como para que se produzca condensacion, y que una gran parte del combustible deje de llegar a la cámara de combustión. Dichos ingenieros ponen de relive que con los carburadores comunes montados más abajo de la admisión, es necesario restringir la apertura de la mariposa hasta un alto grado, de modo que la velocidad del combustible sea mantenida. Naturalmente, cuanto más pequeña sea la abertura, mayor es la velocidad. Con el carburador de aspiración hacia abajo es posible—dicen—hacer uso de una mariposa más grande y, en consecuencia, no restringir demasiado la capacidad de aspirantes del motor.

Cualquier persona que haya tenido un automóvil equipado con limpiaparabrisas de funcionamiento al vacío, sabrá que hay veces en que el brazo del limpia parabrisas apenas se mueve, debido, a que la fuerza del vacío en el múltiple es tan escasa que no puede hacer mover dicho brazo. Esta es la misma fuerza de que se depende para absorber la carga hasta el cilindro. La teoría adelantada es que esta fuerza débil, al trabajar contra la fuerza de gravedad, no puede actuar también como ambas van en el mismo sentido. En consecuencia, colocando el carburador sobre el múltiple, la fuerza de gravedad es agregada a la succión en lugar de ser substraída de ésta.

El resultado del nuevo tipo de carburador, es que un vacío inferior puede hacer el trabajo en el múltiple y, en consecuencia, la garganta del carburador y los pasajes de admisión pueden hacerse más grandes, dándole al motor una mayor capacidad de respiración. Este es un gran factor en el aumento de la eficiencia volumétrica. Además, al reducirse el vacío, se reduce mucho la temperatura de la admisión. Esto contribuye a la densidad de la carga. Desde que la carga resulta menos rarificada con el carburador de aspiración hacia abajo, esto produce, según se asegura, otro factor que aumenta la eficacia volumétrica del motor. Finalmente, se aduce que al disminuir la tendencia hacia la condensacion, es posible obtener una mejor distribución de la mezcla. En otras palabras cada cilindro se llena no sólo en forma más completa si no más uniforme.

Se asegura también que las bombas para combustible contribuyen a que los cilindros se llenen mejor. Se aduce en este caso, que a veces no se puede depender del vacío cuando se le necesita, y que con el fin de estar seguro de obtener un abastecimiento uniforme de combustible en todo momento, la forma más segura es bombearlo hasta el carburador. Con esto se sigue la práctica adoptada en los aeroplanos, en los cuales siempre se ha usado una bomba para el combustible. El carburador de aspiración hacia abajo y múltiple, es también un producto del perfeccionamiento de la aviación. En el aeroplano no se puede contar para nada con el vacío. Cuando el avión se encuentra a grandes alturas, la dificultad de hacer llegar una carga suficiente al cilindro es tan grande que se hace necesario hacer uso de sobrealimentadores para poder conseguir una buena performance.

Las Plantaciones de Caucho de la Ford Motor Co. en el Brasil

Nada puede dar una idea más clara y concluyente del espíritu eminentemente nacionalista con que la Ford Motor Company desenvuelve sus actividades, en cada uno de los países donde opera, que los principios y normas adoptados para la explotación y desarrollo de la plantación de caucho que la Compañía posee en el Brasil.

Allá, en el centro de la concesión, situada sobre el Río Tapajoz, a unos 750 kilómetros tierra adentro desde Pará, se está levantando el nuevo pueblo de Boa Vista, que se mantendrá y gobernará por sí mismo, constituyendo un modelo de limpieza, salubridad y bienestar general.

En vista de que las obras de la plantación se hallan ya bastante adelantadas, la Compañía ha resuelto dedicar ahora todas sus energías a la rápida terminación del pueblo, que constituirá el asiento principal de la plantación.

Ya se ha elegido el sitio para su emplazamiento, y los ingenieros trabajan empeñosamente en el trazado de las calles y en la preparación de los planos para los servicios públicos; muchos de sus edificios y obras públicas, como la usina, aguas corrientes y hospital se hallan cas iterminados, procediéndose activamente con la construcción de un hotel, escuela y otros edificios, como también de las numerosas viviendas para el personal.

Calculándose una futura población de 6,000 a 10,000 almas, los ingenieros han trazado un pueblo que, con sus amplios parque, escuelas, campos de juego, locales recreativos y clubs, es considerado un verdadero modelo en el trazado de una pequeña ciudad moderna.

Recientemente un representante de la Compañía, M. E. Carnegie, dió a la publicidad en Pará interesantes detalles acerca de los propósitos de la Compañía con respecto al futuro del nuevo pueblo.

«La Compañía tiene el firme propósito», declaró Mr. Carnegie «de poner en práctica un bien estudiado plan mediante el cual el nuevo pueblo, fuera de la zona destinada a la plantación y operaciones industriales, llegue a constituir una verdadera municipalidad, que se gobernará y costeará sus gastos por sí misma.»

«Tan pronto como se decidan ciertos detalles finales, la Compañía propone invitar a los habitantes de los alrededores de la propiedad, a los de río abajo y aún a aquellos de Pará que así lo deseen, a prestar su concurso en la creación de una municipalidad dentro de los límites de la plantación. Se propone establecer mercados, almacenes, restaurants, escuelas, iglesias y sitios de diversión.»

«También se acordarán concesiones, que no serán de carácter exclusivo, para toda clase de negocios, como farmacias, lavanderías, panaderías, tiendas; en una palabra, todo cuanto generalmente se halla en cualquier comunidad moderna, para satisfacer las necesidades, comodidad y bienestar del pueblo».

«Se espera que a su debido tiempo, la municipalidad será reconocida oficialmente. Una vez obtenido esto, el pueblo eligirá su propio Intendente, mantendrá su cuerpo de bomberos, su fuerza policial, fijara y cobrará sus propios impuestos. En resumen, manejará sus asuntos exactamente como una entidad independiente».

«Sin embargo, no se esperará hasta entonces para determinar la forma en que deberán desenvolver sus actividades los distintos talleres, almacenes, teatros y otros negocios, y confiar su control al criterio de quienes los soportarán—vale decir, de la propia población del nuevo pueblo».

«Una de las primeras medidas a adoptarse consistirá en asignar en seguida un lugar apropiado para el mercado, al cual podrán acudir los comerciantes y ofrecer sus mercancías a los obreros de la plantación. El actual comedor, hoy bajo la dirección de la Compañía, será en breve transferido a un concesionario».

«En una palabra, se trata de un plan de expansión industrial mediante el cual el pueblo del Brasil y la Compañía, según esperamos, se identificarán en un único propósito de intereses mutuos y progreso general».

COMO SE ENSEÑA A MANEJAR AUTOMOVILES EN ALEMANIA

En Alemania la escuela de Chaurfeurs es más exigente que en muchas partes, se exigen mayores prácticas y mejores condiciones físicas para ser mecánico como corresponde a quien lleva a su cargo la vida de varias personas y no debe comprometerlas con imprudencias y tonterías o inexperiencias propias de la edad o de la falta de conocimientos.

Allí los exámenes para obtener el título se verifican en la Escuela de Ingenieros de Berlín ante el profesorado competente y se somete el candidato a duras pruebas, no prácticas y empíricas, sino completamente científicas y técnicas. Se ve un candidato, maniobrando con arreglo a las señales luminosas que van apareciendo en el tablero que tiene en frente y que representan tan pronto los postes de circulación indicadores de paso o parada, tan pronto las luces de un coche que va delante y que disminuye su marcha y se detiene o verifica cualquier otra clase de maniobras. Este examen, así verificado, a conocer en cada momento lo que debe hacer el conductor y le prepara para en cada caso efectuado sin peligro para la vida de nadie, ni transeunte ni viajero.

No basta que estos movimientos se realicen, sino que es necesario que realicen a tiempo, que el aspirante a conductor tenga la agudez visual suficiente y la rapidez necesaria en el sistema nervioso para que las sensaciones y las resoluciones o movimientos reflejos sean simultáneos. Para ello el examinador ante el relaj mide en milésimas de segundo, el tiempo que tarde el candidato en darse cuenta del obstáculo y en maniobrar convenientemente, y si tardase en tomar determinación una milésima más de segundo, no podra ser aprobado por carecer de la sensibilidad nerviosa suficiente para asegurar la vida de sus conducidos.

Si a esto se añade que en Alemania, como en Australia, Dinamarca y otros países es obligatorio para todo conductor tener suscrita una póliza de seguro para hacer frente a las responsabilidades contra tercero, tendremos completo el cuadro y el secreto de los buenos conductores que hay en esos países, y dada una ligera idea de la atención y cuidado que merece a las autoridades la vida tanto del peatón como del viajero, que ambos son las víctimas de las impericias del conductor.

¿Cuándo tendremos entre nosotros algo así?

La Hidrogenación y el Automovilismo

NUEVA YORK, (SIPA).—La hidrogenación, procedimiento de refinación del petróleo por medio de la catálisis inventado en Alemania, promete ser la proveedora de gasolina y aceites lubricantes de las máquinas de combustión interna del por venir, según un artículo que apareció últimamente en la revista «The Lamp», que edita la Standard Oil Company of New Jersey. Dice además el artículo que los planeadores de motores han llegado a un punto tal, que el progreso de éstos depende ya solamente de la calidad del combustible.

Los fabricantes de motores aseguran que están dispuestos a crear el tipo necesario para que los automóviles puedan funcionar a mayor compresión que la que es posible en los tipos más avanzados actualmente en uso, siempre que para el efecto se cuente con un combustible capaz de obrar bajo ese aumento de compresión, sin detonaciones ni fallos. Asegura el artículo que la hidrogenación está llamada a producir de petróleo de clase ínfima combustibles de calidad superior y lubricantes apropiados para los motores de tipos avanzados. Dice así, en parte:

«El procedimiento de la hidrogenación ha hecho posible el combinar las principales características de los lubricantes a base de parafina y los lubricantes a base de nafta. No sólo por medio de las pruebas normales a que se les ha sometido, sino también por medio de un instrumento de excepcional exactitud creado por una de las principales empresas automovilistas del país, los lubricantes hidrogenados han demostrado ser decididamente superiores como tales a todo producto mineral que jamas se haya refinado para el efecto.

«Distínguense en lo general por su gran densidad, su alto punto de inflamación, su color intenso sin refinación excesiva, su bajo grado de residuo carbónico, y su buen registro de viscosidad o fluidez durante los cambios de temperatura del motor. En realidad, los lubricantes hidrogenados no sólo son más estables que la mayoría de los que actualmente se usan en los motores, sino que en la multitud de condiciones en que operan los motores modernos, la alteración de su viscosidad es menor que en el caso de los demás lubricantes.

«Quizás la característica más importante del procedimiento de la hidrogenación, en lo que se refiere a estos aspectos, sea la excelente calidad de sus productos, cualquiera que sea la calidad o la naturaleza química de la materia prima. En vista de la gran demanda que hay de gasolina más definidamente antidetonantes, y en vista también de los problemas que los combustibles le presentan a la industria aereonáutica, se han venido esperando con verdadera expectación los resultados de las pruebas y análisis del combustible hidrogenado para motores, producido en escala comercial.

«Uno de los ramos de actividades en que probablemente se harán sentir más los beneficios de la gasolina hidrogenada es la aviación. Esta, para lograr efectos antidetonantes en sus combustibles, se ha visto en lo general precisada a usar una gasolina en extremo volátil cuyo punto de inflamación es bastante bajo; es decir, que es una gasolina en extremo inflamable y por lo tanto no pueden pasarse por alto los peligros que encierra.

«Con el procedimiento de hidrogenación queda eliminada por completo esta dificultad, por cuanto las fracciones más densas de los combustibles hidrogenados son las que contienen las mejores propiedades antidetonantes, de donde resulta que no es necesario usar una gasolina volátil, de bajo punto de inflamación para obtener las propiedades antidetonantes que requieren en su combustible los motores de los aviones. Otra peculiaridad de la gasolina hidrogenada es la que consiste en prestarse admirablemente a la mezcla con el plomo.»

Mala alineación de las ruedas delanteras o poca presión de los neumáticos suelen ser causa de una pesada dirección.

En líneas generales debe darse especial atención a la batería, cables de encendido y bujías durante el tiempo frío, pues gasolina muy fría necesita una fuerte chispa.

Una pista de carreras situada en Luna Park (Berlín) ha sido destinada a escuela gratis para aprender a guiar automóviles.

Con objeto de proteger la superficie de los tapa-cubos al quitar las ruedas, debe ponerse un trapo en la llave antes de efectuar la operación.

Regulando los Frenos Científicamente

En la magnífica Estación de Servicio que tiene instalada nuestro estimado amigo Miguel Adrover en la calle 23 y 22, en el Vedado, acaba éste de agregar a los modernos aparatos con que ya contaba para dar un buen servicio al automovilista una moderna y maravillosa máquina para regular científicamente toda clase de frenos de automóviles.

Hablando con el señor Adrover sobre el nuevo aparato e inquiriéndole detalles del mismo, nos suministró con su amabilidad acostumbrada y sus grandes conocimientos en materias de frenos de automóviles todos los datos necesarios para dar a conocer a nuestros lectores lo que es este moderno aparato.

Trátase de una rampla sobre la cual es subido el automóvil que se le van a regular los frenos, quedando sus cuatro ruedas montadas cada una sobre unos pequeños rodillos mecánicos, que impulsados por los motores del aparato hacen correr las ruedas, las que por medio de otro aparato que se instala en el pedal de freno haciendo de pie y evitando el tener que estar sentado un hombre en el volante, son frenadas gradualmente.

En cada uno de los cuatro aparatos en que quedan colocadas las ruedas, hay un reloj que marca la presión de los frenos, por medio del cual son éstos graduados ,sabiéndose también si las bandas están muy gastadas o si se han gastado más por un lado que por otro a causa de estar mal colocadas o si las tamboras están ovaladas a causa de algún golpe, o si ha caído grasa en las bandas. Todos estos detalles se saben por medio de este ingenioso aparato, cosa que era imposible saber antiguamente.

Casi la totalidad de los accidentes que ocurren a diario en nuestras calles y carreteras,—nos dice el señor Adrover—son debidos al mal estado de los frenos. Ningún automóvil que tenga los frenos regulados perfectamente debe patinar hacia un lado u otro, esto solamente sucede cuando unos frenos tienen más presión que otros, patinando como es natural hacia el lado contrario a la rueda que frena más.

La mayoría de los automovilistas —continúa el señor Adrover—ignoran por completo el estado de los frenos de su automóvil y no se dan cuenta que un patinaje puede convertirse más tarde en un vuelco y costarle la vida por no tener sus frenos como es debido.

Es imposible graduar los frenos por el sistema que se viene haciendo aquí desde hace años ya que no puede hacerse con ninguna exactitud por hacerse puramente a ojo y sin aparatos de ninguna clase.

Mientras sosteníamos nuestra conversación con el señor Adrover, llegaron varios carros que fueron subidos en el aparato con objeto de demostrarles a sus propietarios absolutamente gratis, las condiciones de los frenos y vimos una cosa verdaderamente interesante. El propietario de uno de los automóviles se negaba a subir su carro porque decía que se le habían puesto los frenos recientemente y que el carro frenaba muy bien. Pero, ¡cual no sería su sorpresa al ver las distintas presiones que marcaban sus ruedas!

El carro, naturalmente, frenaba bien al parecer, marchando dentro de la ciudad a una velocidad moderada, pero si su conductor se viese obligado a frenar a una velocidad regular en una carretera se desviaría ocasionándole probablemente un vuelco.

La rueda izquierda delantera marcaba en el reloj correspondiente 200 libras y su compañera la derecha 600, la de atrás izquierda 800 y la derecha 400. Vemos por ésto que la presión que le faltaba a unas la tenían las otras demás lo que hacía aparecer a su dueño que el carro frenaba bien. Esto además de tenerla la vida en peligro le gastaba las bandas rápidamente y muy desparejas.

Al preguntarle al señor Adrover lo que él cobraba por regular los frenos, vemos que verdaderamente no merece la pena conducir un automóvil sin tener la seguridad de que sus frenos están correctos, pues solamente por cuatro pesos los automóviles pequeños y poco más los mayores se sale de esta intranquilidad. Esto desde luego si el automóvil no necesita instalarle nuevas bandas o hacerle otras reparaciones de importancia. El subir el automóvil y explicarle a su dueño las condiciones de los frenos, estén buenos o malos no cuesta absolutamente nada.

El señor Adrover, a pesar de llevar varios años de experiencia en el trabajo de frenos, al adquirir el nuevo aparato, junto con uno de sus mecánicos estudió un curso completo con un experto en frenos enviado por la fábrica constructora del aparato. A pesar de todo, nos dice Adrover, ni el mecánico ni yo ajustamos los frenos de un carro sin cojer los libros y tablas necesarios para no correr el riesgo de perder un cliente.

En el poco tiempo que lleva de instalado el aparato, el señor Adrover ha regulado los frenos de numerosos carros quedando sus dueños muy complacidos por el frenaje más suave y eficaz que resulta de la regulación científica de los frenos.

De más está decir el éxito que ha tenido la instalación de este moderno aparato, que se hacía cada día más indispensable.

¿COMO DEBEN APAGARSE LOS INCENDIOS EN LOS AUTOMOVILES?

Un incendio causado por la combustión de la gasolina es sumamente grave.

Por otra parte, la consecuencia inmediata más peligrosa de un incendio es el pánico.

El término medio de las personas tiene un terror tan grande a las llamas que produce la gasolina, que pierden la cabeza.

Se quedan estupefacto, inmóvil, mientras su coche se quema.

Hay que echar mano del preventivo más cercano que se tenga.

Por lo menos debiera llevarse en todo automóvil un pequeño extinguidor de incendios para estos casos.

Siempre se debe cortar la salida de la gasolina del tanque para impedir que se alimenten las llamas.

Generalmente no hay más de 60 gramos en cualquier cámara del flotador, cantidad que no puede durar mucho.

Todas las piezas que rodean al carburador son de metal, por lo que no se dañan fácilmente.

También es conveniente hacer uso del arranque eléctrico para hacer evolucionar al motor.

Con esto se consigue que las llamas sean llevadas al múltiple.

Con mucha frecuencia puede apagarse el fuego si se hace esta operación a tiempo.

La arena es buena, siempre que se disponga de ella; pero nunca se debe echar arena en el carburador ni otras piezas de la máquina, porque se cae y deja la gasolina en libertad de seguir quemándose, y se mete en el mecanismo, produciendo daños incalculables.

USE GOMAS HOOD
Y OLVIDE LAS DISTANCIAS
AGENCIA: PRADO 21-HABANA

¡AQUI ESTA! el ACABADO PRODIGIOSO
DULUX
Algo nuevo, un acabado de eficacia comprobada para aplicar a toda clase de superficies. Un producto que ni es pintura, ni barniz, ni laca, ni esmalte.. Extraordinariamente duradero, el DULUX seca con rapidez y conserva siempre su brillante lustre original. Tiene características únicas que no se encuentran en ningún otro acabado. Pida informes detallados, sin compromiso alguno de su parte.
E. I. du Pont de Nemours & Co., Inc.
DU PONT
Cía. Cubana de Importación
Zenea 162 Habana

Ningún puente es más seguro que su soporte más débil

El rendimiento de un automóvil nunca será mejor que su aceite lubrificante

El batir de los cascos de un fogoso corcel sobre el sonoro puentecillo—un tablón cede y el abismo recibirá una víctima.

El zumbido de un motor en el camino—el aceite cede y la fricción habrá conseguido destrozar otro automóvil.

La calidad del aceite lubrificante que Ud. usa determina la calidad del funcionamiento de su automóvil—su costo de mantenimiento—su duración útil.

No arriesgue la inversión que ha hecho en su automóvil usando aceite malo. El castigo es demasiado severo. Protéjala con el lubrificante que es "digno de responsabilidad." Vacíe su cárter y vuélvalo a llenar con "Standard" Motor Oil a cada 1,000 kilómetros.

Use Gasolina "Standard" Belot—es la preferida
Standard Oil Company of Cuba
"STANDARD" MOTOR OIL

Para protección de Ud., ahora, el "Standard" Motor Oil legítimo sólo se vende en esta lata sellada.
"Digno de responsabilidad."

ANUNCIESE EN EL Diario de la Marina

Aceite 3 en Uno
Tres en Uno es una combinación perfecta de tres aceites: animal, mineral y vegetal. A estos triples componentes se debe que el Tres en Uno rinda un servicio mayor y sea más económico que cualquier aceite ordinario.
ACEITA
Toda clase de máquinas y mecanismos ligeros tales como máquinas de coser, bicicletas, maquinillas, escopetas, abanicos eléctricos, fonógrafos, etc.
IMPIDE EL MOHO Y CORROSIÓN
de todas las piezas de metal y niqueladas tales como estufas, cocinas, herramientas, patines, muelles, etc.
LIMPIA, LUSTRA Y PRESERVA
toda clase de armas de fuego, instrumentos, cerraduras, goznes etc. Pule y lustra madera labrada.
Tres en Uno puede comprarse en todos los buenos almacenes.
Fíjese en la marca de fábrica en rojo.
THREE-IN-ONE OIL COMPANY
18 Nueva York, E. U. A.

¡Otro día!..
... y más cansado que anoche.
CUANTO desánimo al levantarse cada día sintiéndose fatigado y desalentado después de una noche intranquila. Cuando se padecen dolores de cintura, lumbago, jaquecas e irregularidades de la orina es de sospechar que existe debilidad de los riñones.
Tome las Píldoras de Foster que regularizan y vigorizan los riñones y eliminan los venenos perjudiciales. Obtenga este gran auxiliar, como lo han hecho otros, antes de que se le desarrolle algún grave mal de los riñones, hidropesía o reumatismo.
PILDORAS DE FOSTER

Vale Más Precaver Que Tener Que Lamentar

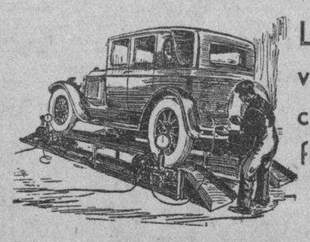

La garantía de su vida está en el funcionamiento de los frenos de su automóvil
Contamos con el único aparato en Cuba para la regulación científica de los frenos por un módico precio.
Le demostramos absolutamente gratis y sin compromiso alguno para Ud. el estado de los frenos de su carro.
ESTACION DE SERVICIO
MIGUEL ADROVER
23 y 22 Vedado.

UNO QUE NO VOLVERÁ A DAR SUSTOS

Un tigre de 574 libras de peso, cazado en las cercanías de Dalat, en la Indochina francesa, transportado en el estribo de un turismo Chevrolet, en vez de la docena de indígenas que habrían sido necesarios para su conducción en hombros.

M.E.C.D. 2016

INFORMACION CATOLICA

SIGNIFICADO DEL RITO CATOLICO DEL CIRIO PASCUAL QUE SE PONE EN LAS IGLESIAS EL SABADO DE GLORIA

Entre los interesantes ritos y ceremonias del Sábado de Gloria está la de la bendición del Cirio Pascual.

El Cirio, según los intérpretes místicos de la Iglesia, es imagen de Cristo, que es luz del mundo extinguida por la muerte y suscitada nuevamente por la Resurrección.

En el Sacramentario de San Gregorio no se hace mención del Cirio. Por el Concilio IV de Toledo sabemos que era costumbre bendecir los cirios el Sábado Santo, los cuales habían de servir para alumbrar en la iglesia durante los Oficios de Pascua, explicando que se hacía para que recordásemos en su luz el misterio de la Resurrección de Cristo.

San Isidoro de Sevilla, citado por Elipando en su Epístola a Almino, habla del Cirio Pascual.

Cuando se bendecían los cirios se bendecían también las lámparas, como aparece del citado Concilio Toledano; se usaban, además de piedras, gruesos cristales, que, iluminados por el sol, proporcionaban la nueva luz.

En Roma se suprimió la bendición del Cirio Pascual, y en su lugar se bendecían los corderos de cera que se repartían a los fieles después de la Comunión. El Papa Teodoro restableció la bendición del cirio, que por algunos se tiene como autos de esta ceremonia.

Amalario y otros atribuyen la institución de la bendición del Cirio Pascual a Zósimo, sobre el año 417; pero nada dice de ello el Cónsul Enmodio ni hay noticia de ella antes del IV Concilio de Toledo, creyéndose con sobrada razón que su establecimiento se debió al Papa Teodoro.

Virginio y Plinio elogiaron la cera de abejas, comparándola algunos autores místicos a la Santa Virgen para designar su fecundidad y su persona.

Los granos de incienso que se fijan en el Cirio significan el buen olor del sacrificio del Cristo, el cual debía arder continuamente hasta después de la Misa de Pentecostés, en que terminaba el tiempo pascual.

El Cirio en sus comienzos era como una especie de columna de cera en la cual se imprimía con un estilo el orden del Oficio divino de todo el año hasta la siguiente Pascua, por lo cual se le llama también «El Año Breve».

En Roma, según refiere Beda, se acostumbraba a poner el Cirio en la fiesta de Natividad, porque entonces comenzaba propiamente el año eclesiástico, ejecutándose así en la mayoría de las iglesias. Su peso era, generalmente, de treinta y tres libras, en honor de los treinta y tres años del Salvador.

El Cirio Pascual se bendecía de diversas maneras, como consta por los antiguos Sacramentarios y por Enmodio, Obispo de Ticino, asignándose sin fundamento la oración «Exultet» a San Agustín, pues data de los tiempos de San Rugo de Cluni.

Grande era la piedad de los antiguos fieles hacia el Cirio bendito, según aparece de Enmodio, que le tomaba como preventivo de tempestades y tormentas y seguro talismán en multitud de peligros de la humana vida.

De los restos del Cirio se labraban diversas figuras, que todas llevaban impresas la imagen del Cordero.

Amalario dice que el Cirio Pascual representaba a Cristo, el cual figuraba también la columna de fuego que iluminaba a los israelitas en el desierto.

De los residuos del Cirio Pascual se labraban también unos panecitos que llevaban grabada la imagen del Cordero, los cuales, bendecidos por el Pontífice, se repartían a los fieles en la Dominica «in Albis». En los primeros tiempos los restos del Cirio se hacían pedacitos y se daban a los fieles, los cuales los conservaban en sus casas o los echaban en los campos como remedio contra las asechanzas del demonio, contra los rayos, granizos y tempestades. Todo esto doó origen más tarde a los corderitos de cera que, bendecidos por el Papa, son distribuídos entre los Cardenales de la Curia romana.

Los granos de incienso, según los intérpretes místicos, figuran los perfumes con que se embalsamó el cuerpo de Cristo. La forma de cruz con que el diácono coloca los granos de incienso representa las cinco llagas del Salvador. Enciéndese después de esta ceremonia para indicar la Resurrección del cuerpo embalsamado de Cristo. Se hace la bendición del Cirio por el diácono en lugar del celebrante para recordar más que el Cuerpo de Cristo, después del descendimiento de la Cruz, no fué embalsamado por los Apóstoles, sino por sus discípulos, y que su Resurrección gloriosa no fué anunciada inmediatamente a los Apóstoles, sino a las santas mujeres, como premio a su fidelidad y amor.

Cristóbal R. Jurado, Pbro. Párroco de Niebla (Huelva, España).

HOY CELEBRA LA IGLESIA CATOLICA EL TRIUNFO DE JESUCRISTO AL RESUCITAR DE ENTRE LOS MUERTOS

PASCHA.— Pascua es una palabra hebrea que significa tránsito; con ella se designaba en la Ley antigua la gran festividad que por mandato de Dios celebraban los hebreos en memoria del gran beneficio de haber sido librados de la esclavitud de Egipto y del paso del Angel Exterminador (de casa en casa, para matar a los primogénitos de los egipcios, respetando aquellas de los hebreos, que estuviesen señaladas con la sangre del cordero que habían inmolado la víspera. En la Ley de Gracia, la Pascua es una fiesta que instituyeron los Apóstoles para celebrar el triunfo de Jesucristo al resucitar de entre los muertos, librándonos de la esclavitud del demonio y de la muerte eterna; de ahí el que San Gregorio Nacianceno la llamase la «Fiesta de las fiestas» y «la Solemnidad de las solemnidades»; antiguamente hasta el siglo XI celebraban los fieles toda la semana, absteniéndose de toda obra servil.

El Rito de esta Dominica es doble de primera clase, con octava privilegiada, no pudiéndose en toda ella rezar ningún Oficio.

SANTO EVANGELIO

El Evangelio de la Misa de esta Dominica es del capítulo XVI, versículos 1 al 7, según San Marcos: «En aquel tiempo, María Magdalena y María, madre de Santiago, y Salomé, compraron aromas para ir a embalsamar a Jesús. Y saliendo muy de mañana el primer día de la semana, llegaron al sepulcro salido ya el sol. Decían entre sí: ¿Quién nos apartará la piedra de la puerta del sepulcro?» Y mirando vieron a un joven sentado a la diestra, vestido de una ropa blanca, y se asustaron. Mas él les dijo: «No temáis; vosotras buscáis a Jesús Nazareno crucificado; resucitó, no está aquí; ved el lugar donde le pusieron. Pero idlo a decir a sus discípulos y a Pedro, que va delante de vosotros a Galilea; allí le veréis, como os lo tiene dicho».

REFLEXION

Llegaron a su término los tremendos misterios de la Pasión y muerte de Jesús; todo se ha transformado, la Naturaleza se ha despojado del sombrío manto de tristeza; el cielo brilla con nueva luz y el azul del firmamento nos ha anunciado un acontecimiento sorprendente, que presagia beneficios para toda la humanidad. Los acentos fatídicos del profeta Jeremías han sido sustituídos por las palabras evangélicas del ángel: «Surrexit non est hic». Ha resucitado no está aquí; y por el repetido cántico de júbilo que la Iglesia hace resonar bajo las sagradas bóvedas de todos los templos de la cristiandad. «Este es el día santo y glorioso que hizo el Señor; alegrémonos y regocijémonos en él». «Sí, alegrémonos, primero por Jesucristo y también por nosotros», dice San Pablo. Pero tengamos presente que para llegar a la gloria de la Resurrección hemos de pasar antes por la amargura del Calvario. El premio lo tenemos seguro, pero hemos de merecerlo. Mientras vivamos acá, en la tierra, crucifiquémonos con Jesucristo, sigamos el camino que nos dejó trazado hasta el último momento de su vida mortal, acompañémosle en el padecer y seremos algún día sus eternos e inseparables compañeros en el gozar.

DIA 5 DE ABRIL

Este mes está consagrado a la Resurrección del Señor.

Jubileo Circular.—Su Divina Majestad está de manifiesto en la Iglesia de Jesús del Monte.

La semana próxima estará el Circular en la Capilla de las Reparadoras.

Domingo (Pascua de Resurrección). Santos Vicente Ferrer, dominico, Florencio y Filano, confesores; Santas Irene y Emilia, vírgenes, mártires; Renata, solitaria y Juliana de Cornillón, virgen.

Santa Irene, virgen y mártir. En Tesalónica vivía Santa Irene. Era tan perfectamente ajustada a la moral evangélica, la sencillez de sus costumbres, y la humildad de su carácter, que toda la población cristiana la respetaba, admirando las célicas virtudes en que resplandecía.

Practicaba la caridad y vivía en la oración y la penitencia, escogiendo todos los días nuevos medios de agradar al Señor. Imperaba a la sazón el impío Diocleciano, cuando fué delatada Santa Irene de ocultar ejemplares de la Escritura Sagrada.

Conducida a presencia del prefecto, confesó con heroica fortaleza ser cristiana.

Entonces el tirano, sentenció a Santa Irene a la pena de azotes y después quemada viva, en cuyo suplicio voló su bendita alma a recibir la corona y la palma de sus merecimientos.

Actos Católicos para Hoy

En la Catedral, Misa de Pontifical a las nueve de la mañana. Oficiará el Excmo. y Rvdmo. señor Delegado Apostólico.

Después de la Misa exposición, procesión del Santísimo, Bendición y Reserva.

En Jesús del Monte, a las ocho de la mañana, Comunión Pascual de los Caballeros de Colón de la Habana. A las nueve de la mañana y a las cinco de la tarde, cultos al Santísimo Sacramento por el Jubileo Circular.

En los demás templos, Misa solemne, sermón, exposición del Santísimo, Bendición y Reserva.

En la Parroquia de los Quemados de Marianao, a las ocho y media de la noche, inauguración de la Academia Nocturna Obrera, San Francisco Javier.

El acto será presidido por Monseñor Pedro González Estrada, Arzobispo de Atalia.

A las 6 p. m., solemne traslado de la venerada imagen de Jesús Nazareno de la Parroquia del Cano a su Ermita de Arroyo Arenas.

¿No es un prodigio?

Con una sola dosis ¡aliviada del cólico!

El mismo asombro feliz experimenta toda mujer que acude a la CAFIASPIRINA durante las horas de sufrimiento que acompañan a los trastornos mensuales.

No sólo alivia los cólicos de modo perfecto, sino que regulariza la circulación de la sangre, quita el decaimiento, y proporciona una saludable sensación de energía y bienestar.

Cualquier dama, aún la más delicada, puede tomarla con absoluta confianza porque jamás afecta el corazón ni los riñones.

Por eso es incomparable y única no sólo en tales casos sino también para dolores de cabeza, muelas y oído; neuralgias; jaquecas; reumatismo, etc.

"Si es BAYER es Bueno"

BAYER

CAFIASPIRINA

JESUCRISTO NO FUE RESUCITADO SINO QUE VOLVIO AL MUNDO DE LOS VIVOS, MERCED A SU PROPIA VIRTUD

La resurrección de Jesucristo no fué semejante a la resurrección de los hombres resucitados, porque Jesucristo resucitó por su propia virtud y los demás fueron resucitados por la virtud de Dios.

Muchos han sido los que antes y después de Jesucristo han escapado de las garras de la muerte, volviendo a recobrar vivos su cuerpo, pero ninguno por su propia virtud, como si fuera señor de la vida; todos estos prodigios se verificaron por virtud divina, por obra del mismo Cristo o de los Santos que obtuvieron de Dios tamaña gracia. No fué así la resurrección de Jesucristo. El mismo y no otro dió vida a su cuerpo; Jesucristo se resucitó a Sí mismo en virtud de Su Omnipotencia.

El que está muerto es impotente para hacer cosa alguna; un muerto nada puede hacer, completamente nada; la muerte es la impotencia absoluta; sin embargo, Jesucristo muerto se restituyó a Sí mismo a la vida. ¿Cómo? Porque El es absoluto Señor de la vida; El, por ser Dios, como y cuando quiso murió, y cuando le plugo resucitó glorioso y triunfante, como había predicho.

Además, todos los que resucitaron estuvieron libres por algún tiempo del dominio de la muerte; pero presto cayeron otra vez en el sepulcro. Jesucristo resucitó para no morir jamás; de modo que es verdaderamente primicias de los muertos, como lo llama el Apóstol, el verdadero y perfecto triunfador de la muerte.

Si resucita un muerto es un hecho que sobrepuja las fuerzas creadas, resucitarse a sí mismo después de haberlo claramente anunciado y fijado el tiempo y cuando su cuerpo estaba aun en manos de sus enemigos y guardado por ellos, es manifestación de la Divina Omnipotencia, ante la cual la razón humana, confusa y perdida, se siente reducida al silencio.

CONCLUSION.— Jesucristo resucitó por propia virtud; por lo tanto, es Dios; por lo tanto, no es vana nuestra fe; no es vana nuestra esperanza, no es vana nuestra religión; la Iglesia Católica es, pues, fruto de su resurrección y a la vez prueba viviente de ella.

La transformación del mundo por la Resurrección.— Strauss supuso que no hay cosa más imposible de admitir que la resurrección de un hombre, y se engaña; otra cosa es más imposible de admitir: la transformación religiosa y moral del mundo por medio de un crucificado, si éste crucificado no hubiera resucitado. Así que, ¿de dónde partió el soplo de vida que vivificó, transformó y penetró toda la humanidad? Del Divino Redentor; pero después de su muerte, después de su crucifixión. Mientras vivió mortal puso en movimiento la Palestina con el poder de su palabra, y con dificultad reunió un corto número de pobres discípulos. Pero después de su muerte el mundo entero corrió tras El. Cuando todo estaba perdido, todo se recobró. En el momento de la mayor impotencia de Jesucristo comenzó la obra de su mayor poder. A diferencia de todos los hombres eminentes y grandes conquistadores, comenzó El su perenne triunfo donde los otros acaban para siempre. ¿Cuándo y dónde jamás se vió tan extraño acontecimiento? El reino de Jesucristo, reino universal, reino de todos los siglos, sale con Jesucristo de la tumba y tiene su razón de ser en la voz que hace veinte siglos repite la fe católica: «Christus resurrexit», Jesucristo resucitó; la Iglesia es obra, no de un muerto, sino de quien vive perennemente: es obra de Dios.

Un CATOLICO.

FIESTA A JESUS NAZARENO

De Arroyo Arenas

Día 5 de abril a las seis de la tarde se trasladará en procesión la venerable imagen del Nazareno desde la Iglesia de El Cano a la de Arroyo Arenas.

Día 6 de Abril: a las 8 y media misa de comunión armonizada, a las 9 y media, misa de ministros a toda orquesta con sermón por Mons. Amigó.

A las seis de la tarde saldrá la venerada imagen en procesión por las calles de Arroyo Arenas.

Son inciertos los rumores de suspensión de estas fiestas, que se celebrarán con la solemnidad de costumbre.

ACTOS CATOLICOS PARA MAÑANA

En la Iglesia de Reina, a las ocho de la mañana, solemne función en sufragio de las benditas almas del Purgatorio.

Se encarece la asistencia a las Cofrades de las benditas almas.

En los Carmelitas de la Habana y del Vedado, solemne función a las nueve de la mañana en conmemoración a la Resurrección del Señor.

Se dará la bendición papal.

En la Ermita de Arroyo Arenas, las solemnísimas fiestas anuales a Jesús Nazareno.

El Jubileo Circular en la Capilla de las Reparadoras.

NUESTRO SENTIDO PESAME

En la Parroquia de Villarbujan, Ayuntamiento de Bóveda, Partido Judicial de Monforte, ha fallecido confortado con los Santos Sacramentos y la Bendición Papal, el respetable caballero señor Domingo Rodríguez Arias, padre amantísimo de nuestro estimado amigo señor Francisco Rodríguez Somoza, corresponsal en la Habana del semanario internacional «Revista Católica», a quien enviamos nuestro más sentido pésame, que hacemos extensivo a sus hermanos Celestino, Estrella, Angela, Dolores y Presbítero R. P. Manuel R. Somoza, párroco de Santa Cecilia de Feán (Monforte) por tan irreparable pérdida.

Por el eterno descanso del distinguido galaico, una fervorosa plegaria.

3 GRANDES PERIODICOS POR 1.60 Al mes

DIARIO DE LA MARINA

INFORMACION y ORBE: Llame al A-2425

Del Centenario de San Antonio

ENTRE PARENTESIS

Digámoslo entre paréntesis y con un poquito de rubor...

(Como a los malos poetas obliga a delinquir frecuentemente la plebeya fuerza del consonante, así ahora me obliga a mí a trampolinear el rigor de un «oficio», escamoteando al lector el banal mensaje de la «Onda Corta», con dejar subsistir el acápite para ecoizar más seguramente los fines proselitistas y difusivos. Los claros empeños que la «Pía-Unión» de San Antonio de Padua ha externado en propagar el «Centenario Antoniano», obligan irremediablemente a los Directores de la muy pía asociación religiosa. Y no voy yo a hurtar a la Revista nuevas páginas, disponiendo ya de tres para estos menesteres piadosos. Al cabo, como no es «consubstancial» la monarquía con la estabilidad de la Religión, así tampoco la «Onda Corta» es consubstancial con un «motivo» mundanal, artístico o literaria. Y, en cambio, cuanto contribuye a honrar al Santo de los Milagros es semi-consubstancial con la labor franciscanista. Los lectores han de perdonarme esta «evasión» y a su generosidad nos acogemos los Directores de la «Pía-Unión» de San Antonio establecida en este nuestro bello y albo templo de Cuba y Amargura).

Ya dijimos oportunamente que el «Centenario Antoniano» nos ofrecía, cuando menos, un gran «pretexto» para orear corazones y aupar almas a más superiores planos de maciza piedad católica. Para esos ponderosos fines levantamos el día 6 de Enero un «pórtico monumental» de sagrados cultos antonianos, que el día 3 de Febrero se repitieron, y el día 3 de Marzo se consolidaron, agradeciendo en tal guisa a la Stma. y Beatísima Trinidad las dádivas y prerrogativas con que exornó al Santo de los Milagros para regalo de todo el orbe. Un «novenario» de «Martes»—forma veneranda y antiquísima de la actual devoción de los «Trece Martes»—acabaló, con nutrido concurso de fieles mañana y tarde, esta cuasi-apertura centenarial en que nos metimos con el año nuevo.

La moda—la ley casi—y la necesidad de la división de trabajo que hoy prevalece en todo, hubo de lanzar a los Padres Franciscanos a una más cumplida reorganización de la «Pía-Unión» en lo que atañía al grupo directivo y consultivo de la misma, ultra de ampliar el de celadoras y correveidiles. De ese acertado empuje surgió una lista que, algo modificada hoy por imprevistas circunstancias, vieron ya muchos en los periódicos citadinos y hasta en las gráciles «Habaneras» del maestro «Fonta», el indiscutido reseñador de elegancias y socialidades cubanas:

Presidenta de la Directiva: señora Amparo Alfonso de Cohen. Primera Vice: señora Elvira P. de Errasti; segunda vice: señora Silvia Hernández de Rivero; secretaria: señora Clementina Navas de Fernández; primera vice: señora Margot Moragas de Foyo; segunda vice: señora Rosa Andreu viuda de Campo; tesorera: señora Carmen Gili de Alonso; primera vicetesorera: señora E. Cabrera viuda de F. de Velasco; segunda vicetesorera: señora Amalia del Pino; camarera de honor: señora Julia Bolado de Entrialgo; camarera efectiva: señora Edelmira Zayas de Vilar; jefa de celadoras: señorita Josefina Villaoz.

Para coadyuvar de cerca en las tareas que la Directiva inicie durante el Centenario Antoniano, y para tener la Directiva elementos varios en quien asesorarse y a quien consultar en las grandes ocasiones que se presenten para realizar proyectos en cartera, surgió la siguiente lista de vocales: señoras Margarita Crespo de González del Real; Ernestina Marcoleta de Mestre; Malula Rivero de Scull; Luciana Rivero viuda de Pérez; Amparo de la Guardia de Zayas; Josefina Elizondo de Freund; Nena Rodríguez de Gómez; Nena Rivero de Angulo; María Villaoz viuda de Pons; Josefina Menéndez viuda de Pimentel.

Señoritas: Mina Errasti; Lulú Hordsman; Nena Blanco; Gracia Cámara; Criselda López; Sofía Miranda; Rosita Zéndegui y Cecilia Tapia.

Y para que todas las decisiones e iniciativas sean rápida y eficazmente cursadas, y para otros menesteres agobiantes, actúa la siguiente heroica lista de señoras y señoritas celadoras:

Señoras Agueda Gómez de Hopman; Amparo Figarola; Ana María Hornedo de Bacigalupi; Bárbara Barbón; Hortensia Martí; Margarita Govín; María Cintrón; María Cintrón; María Josefa P. de Bahamonde; María Teresa Campos; Mercedes F. de Molina; Rosa Cabanas; Rosario San Germán; Señoritas Amelia Menéndez; Amparo Ramiro; Angela Pérez Albuerne; Caridad Soto Zaldívar; Emelina Castellanos; Julia Elisondo; Margarita Sandrino; María Mireilles; María Luisa Rodríguez; María Teresa Landa; Marta Martínez; Rosa Chávez y Verena Rubert.

Y para proteger a la «Pía Unión» con una cooperación valiosa y para prestigiarla más anchamente está el siguiente cuadro de

Presidentas de Honor:

Señoras: Inesita G. de Bravo; Josefina Castaño de Díaz Pardo; María Mendoza de Bailley; Excma. Sra. Condesa de Buenavista; Amparo Fernández de Castaño; Margarita Zayas de Cuéllar.

Que el Centenario Antoniano no sea una frase estéril para las almas, es lo que hay derecho a esperar de la Pía Unión, con tan ponderados elementots sociales y religiosos en su seno.

P. J. SARASOLA, O. F. M.

PROCESO EL JUEZ DE COLON A LOS AUTORES DEL ROBO DE GASOLINA

MATANZAS, abril 4.— DIARIO, Habana.— El juez de Instrucción de Colón, acaba de informar que ha procesado, con dos mil pesos de fianza, a cada uno de los acusados del robo de ciento cincuenta galones de gasolina en los Campos de Sports José Miguel Tarafa.

Nómbranse los procesados Alberto López, José Horta Almeida y José Izquierdo Quintero, de cuyo hecho, como se recordará, dimos cuenta oportunamente a los lectores del DIARIO DE LA MARINA.

Incendio en un garage.— El juez de Martí informa que ha ocurrido un violento incendio en el garage propiedad del señor José A. Perdomo, quedando destruída por el fuego una máquina. Los daños se calculan en unos mil pesos.

Dos casas pasto de las llamas.— El propio juez da cuenta de que en Guamutas, se incendiaron dos casas propiedad de los señores Francisco Martínez y Evaristo M. Sánchez, sin que sepa cuál ha sido el origen del incendio.

Ingresa en la Cárcel.— Ha ingresado en el Penal de Jovellanos, por auto del juez y acusado por la Guardia Rural, como autor del incendio de un cañaveral en la finca «Elizalde», propiedad de Don Pedro Arenal, Pablo Bungar Chávez. —Alberto Lovio, corresponsal.

PARROQUIA DEL CARMEN

Fiesta mensual de Santa Teresita, día 6 a las 9 misa solemne, sermón, procesión y adoración de la reliquia.

Predicará el Padre José Vicente

NOTA:— Se ha transferido la fiesta a este día porque el día 3 en que debía celebrarse fué Viernes Santos.

R 13067 4-6 Ab.

DEBILIDAD AGOTAMIENTO

ANEMIA

VINO y JARABE

Deschiens a la Hemoglobina

Los Médicos proclaman que este Hierro vital de la Sangre es muy superior a la carne cruda, a los ferruginosos, etc. — Da salud y fuerza — PARIS.

elixir estomacal saiz de carlos

stomalix

acidez dispepsia dolor de estomago ulceraciones vomitos catarros intestinales en niños y adultos

estomago - intestinos

inofensivo agradable

Sucursal Habana av. del Brasil 29

CAÑAS

Buenos Edificios Merecen Buenos Herrajes

CORBIN

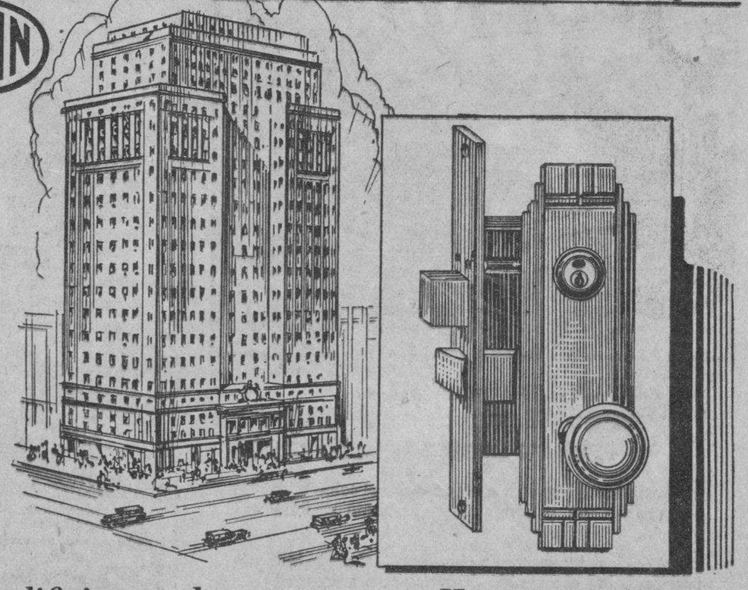

Los edificios modernos merecen Herrajes Corbin

LAS creaciones modernas de los principales arquitectos y contratistas incluyen cerraduras y herrajes de superior calidad y apariencia.

Por la austera simpleza de su diseño y acabado, a la par que por su insuperable calidad que reduce al grado más exiguo el costo de sostenimiento, los Herrajes Corbin satisfacen las más rigurosas especificaciones.

Las Cerraduras Corbin proporcionan mayor seguridad y son notables por sus sistemas de llaves maestras.

El nombre Corbin—que denota confianza y experiencia—va unido a todos y cada uno de sus herrajes para que pueda Ud. identificar más facilmente los productos de calidad Corbin.

Agente para Cuba: José García Benítez
Gral. Carrillo (San Rafael), 100
Tel. "U-5177"— Habana

P. & F. CORBIN
(Establecida en 1849)
The American Hardware Corp., Sucesores
New Britain, Conn., E. U. A.

M.E.C.D. 2016

PARA ELLOS Y PARA ELLAS
CONSULTORIO *por la Dra.* Herminia Planas

Secretos de una Parisién ::-:: Conócete a tí misma

AUTO DE FE

Era el Sábado Santo, el de «Gloria»
Una niña muy linda eras tú
Yo era un pobre estudiante de Histo-
(ria
(De Historia en compendio, por Cé-
(sar Cantú)
En una calleja las gentes más rudas
Alzaban los ojos gritando en su afán
Al sitio en que estaban pendientes dos
(judas
Con grandes collares de piezas de pan.
El pueblo esperaba con ansia el mo-
(mento
Ya próximo y breve de aquella explo-
(sión
Alzaba la vista seguí el movimiento
Y entonces ¿te acuerdas, te ví en el
(balcón.
No puedo explicarte con frases ame-
(nas
El mágico efecto que hiciste en mi
El fuego de Eta, corrió por mis ve-
(nas
Y tu me mirabas y yo enloquecí
Hechizos del cielo juzgué tus hechizos
Soñando en venturas y goces sin fin...
La noche en tus ojos, la aurora en
(tus rizos
La vida en tus labios de dulce carmín
Las diez en la torre pausadas sona-
(ron
Repique, petardos la «Gloria» en ac-
(ción
Las gentes corrían los «judas» trona-
(ron
Y tú, temerosa cerraste el balcón.
Después una carta no fué contestada
Le hablé a tu portero, mi ruego es-
(cuchó
Mandé la segunda, seguiste callada,
Y al fin la tercera que un duró costó.
Bendije aquel duro la tarde siguiente
Tu buen cancerbero me dijo al pasar
«Así que se meta la «niña» de en-
(frente
Me espera en la esquina le tengo que
(hablar».
¡«La niña»! Una esfinge curiosa y
(anciana
Me vió «hacer el oso» con mala in-
(tención.
Pasaron dos horas, cerró la ventana
Y entonces dos vueltas me dió el co-
(razón.
Allá por la esquina me dieron su es-
(quela
¡Qué ingenua! ¡Qué franca! ¡Qué no-
(ble eras tú!
Leía cien veces en casa en la esca-
(lera
¡La puse en mi libro de César Can-
(tú!...
¡Qué carta más linda! ¡Qué llena de
(fuego!
Con ella mi pecho sus ansias calmó
Y a solas de noche besándola ciego
¡Mi llanto mas puro... sus letras ba-
(ñó!...
Soñando en la fama, soñando en la
(Gloria
Repuse: «yo quiero ser digno de tí!...
¡No estaba en mi pobre compendio de
(historia
La historia tan triste que luego
(aprendí!
A! fin nos hablamos, ser fiel me ju-
(rarte
Y yo que era un niño rendido te amé
Y al verme perdido de amor, me en-
(gañaste
Rompiendo tus votos, burlando mi
(fe!...
Entonces yo lleno de penas y dudas
Con hielo en el alma, sin fe ni ilu-
(sión
Pensé, yo la «he visto detrás de unos
(Judas»
Al ver a «Iscariote» la vi en el bal-
(cón».
Presagios muy claros, de negra falsía
Pues tú como Judas me fuiste a ven-
(der
La calle, la gente, la fecha del día,
¿No fueron presagios? ¡Responde mu-
(jer...!
Y así como el pueblo conmuévese y
(grita
Al ver al apóstol la efigie tronar
Yo alegre al hallarme tu imagen mal-
(dita
Colgada del cuello la voy a quemar!

Juan de Dios Peza.

«ROSA MARCHITA»:

No se desanime, vaya a la «Maison Lucie», Neptuno 180, hable con la misma Madame Lucie, buena amiga mía y persona muy amable, que le dará demostración práctica de su excelente «Loción Madame Biedak», que cura radicalmente **las pecas, barritos, espinillas, erupciones, manchas y toda clase de impurezas del cutis.** Madame Biedak, después de continuados y pacientes estudios, descubrió una fórmula de maravillosa sencillez y de sorprendentes resultados: Es una agua ligeramente rosada, que posee la virtud de mantener la piel en perfectas condiciones de salud y lozanía. Al par que la desinfecta, la hermosea, dando a la epidermis un aspecto atractivo y aterciopelado. Para más informes, visitar ese concurrido Salón de Belleza o llamar al teléfono A-93-27 (noventitres veintisiete). Cuando hable con Madame Lucie, dígale que es una lectora de este Consultorio del DIARIO DE LA MARINA. (Para quienes Madame tiene especiales deferencias).

EDELMIRA M.:

Para la higiene de su cabello le recomiendo simplemente el uso del Jabón de Castilla Natural GOLIATH, que encontrará en todas las boticas, tiendas de ropa y creo que hasta en las de víveres. En todas partes conocen y venden el «Jabón Blanco de Castilla Goliath». Deja el cabello limpio, suelto, suave, como puede hacerlo el agua de limón que se hace necesaria usando el jabón Goliath. Luego de bien secos los cabellos y aireados, haga una fricción en el cuero cabelludo con la tan recomendada pomada LILIANA que venden en perfumerías, farmacias y en la droguería Sarrá. (Depósito General).

Elegante y cómodo vestido que lo mismo puede interpretarse en seda que en telas lavables.

ANGUSTIADA ADMIRADORA. (Ciudad):

La comprendo y quisiera ayudarla. Llámeme por la mañana temprano (F-48-16) (cuarentiocho dieciseis) y **recuérdeme su Consulta.** ¡Tal vez tenga la dicha de proporcionarle alguna tranquilidad!

«FUMADOR»:

No estoy bien enterada, pero creo que el tubo de pasta ZIODINE, vale menos de un peso. Si pregunta usted por teléfono a «Casa Wilson», A-2298 o en cualquier botica de alguna importancia, le podrán informar. (Si es constante, blanqueará su dentadura, aunque no deje el cigarro).

«OJOS NEGROS»:

Le recomiendo visitar la librería «La Propagandista», de Monte y Aguila, o llamar al teléfono A-1382, para pedir cualquier libro de cocina y repostería que desee. Los hay de todas clases y precios. Algunos con tabla de «Menú» para cada día del año. Pida informes y diga que lo hace por recomendación mía.

Ahora trataré de complacerla aunque sea con alguna de las recetas que pide:

Buñuelos de Viento:

Ocho tazas de harina de Castilla pasada por tamiz, ocho huevos, yemas y claras, medio jarro de agua, una cucharadita de manteca, y otra de sal.

Se pone el agua al fuego y cuando empiece a hervir se echa la harina poco a poco, revolviendo muy aprisa para que no se formen pelotas. Cuando el engrudo se desprende de las paredes de la paila se retira ésta del fuego y se añaden los huevos enteros de dos en dos hasta ponerlos todos y se agrega la sal. Se echa mucha manteca en una paila honda y se va poniendo la pasta por cucharadas. Cuando los buñuelos se empiecen a dorar, se bajan del fuego un momento, se vuelven a poner al fuego hasta que se abran. El buñuelo se debe revolver en la manteca, por esta razón debe ser la manteca muy abundante para que los buñuelos naden en ella. Los buñuelos se sirven siempre con almíbar de buen punto y calinte.

REPOSTERA:

Para pedir el **carbón** llame al número U-82-82. Se lo llevará a la mayor brevedad, pues tanto el carbón, como el servicio, son inmejorables. Hay sacos grandes, desde un peso, de buen carbón, grande y fuerte. Comodidad y positiva economía aseguradas. (No tengo inconveniente en que invoque mi nombre al pedir los informes).

CONSEJOS MEDICOS
Por el Dr. PEREZ BOUDET

EX-INTERNO del Hospital de Emergencias, Médico del Departamento Forense de la Ciudad de la Habana; Especialista de las afecciones del Aparato Digestivo. GABINETE: Prado 33, altos. Teléfono A-7490 (Diríjase la correspondencia al DIARIO DE LA MARINA. Prado 103, Dirección).

UN ENGAcADO. (Ciudad).

No siempre ocurre lo que le han dicho. A veces acontece el extremo que Ud. expone, pero lo lógico es lo que Ud. piensa. No puedo ser mas explícito en su caso porque Ud. mismo habrá de comprender le indole de la consulta. Pero no creo que existe por lo que Ud. me dice engaño alguno. Siempre dispuesto a complacerlo.

UNA MAJADERA. (Cienfuegos)

Srta. creo que el médico que Ud. se refiere es español, aunque no puedo darle seguridad. Lo que si le puedo asegurar que no es de nuestro país, ahora bien no creo en ese producto para la curación de la enfermedad de su amiga.

SEcORITA TDISTE. (Ciudad).

Jamás vacile en hacerme la pregunta que desee, pues se guardar los secretos con la mayor reserva. ¡Cuántas cartas diariamente llegan a mi mesa de trabajo donde dicen tantas cosas que yo y la persona interesada solo sabemos! Referente a su consulta, creo que le daría muy buen resultado el hacer ejercicio de inspiración y además aplicarse dos veces al día una solución de agua con alumbre (una cucharada de éste producto en un litro de agua. Es de gran valor en su caso. Creo que ha de estar satisfecha.

DOLOROSA. (Vedado)

Creo haberle aclarado en mi anterior contestación que los hijos o esposa de los médicos tienen derecho a verse con quien deseen sin que el médico perciba sus honorarios, pues no DEBE cobrar un solo centavo por el compañerismo que debe de tener con el profesional de su clase. Su consulta mejor se resolvería directamente, pero como según Ud. le es imposible, trataré de contestarle lo mejor que me sea posible para ver si por éste medio puedo obtener el triunfo deseado en Ud. Aplíquese dso cajas de Tropovarina a razón de un ampula cada segundo día y tome una oblea de Ocrearsinol antes de sus dos principales comidas. Suspendiendo todo producto tan pronto aparezca su menstruo. Siempre estoy dispuesto a complacerla.

REINA. (Ciudad)

Es menester antes que nada que se someta a un reconocimiento para ver en que condiciones se encuentran hoy sus órganos. De encontrarse normales, lo esencial es someterse a un curetaje y aplicarse incontinente la Surovarina a razón de un ámpula diriamente, con ello logrará lo que desea.

UNA JOVENCITA DE QUEMADOS. (Marianao)

Siga con el tratamiento que le impuse y después de quince o veinte días le ruego me diga como se encuentra. Si s directamente, mejor.

ROSTRO PALIDO. (Viñales)

En contestación a las distintas phe guntas que se sirve hacerme se las contestaré en el turno que ellas indican. No puedo decirle fijamente el tratamiento para esa afección en el sitio donde me dice, puede que sea un excema húmedo o pueden ser ta para indicarle tratamiento. A su Aftas, precisema mas esa pregunta para indicarle tratamiento. A su amiga dígale que tome Placentodoce que es el mejor producto indicado para lo que desea. Sobre su ultima pregunta, le diré que SI.

En España... los Especialistas en Belleza

Insisten en los Aceites de Palma y Oliva

Para conservar ese cutis de colegiala

Especialistas en el cultivo de la belleza—23,723 de ellos en todo el mundo—convienen en esta única manera de conservar el cutis juvenil.

Tejero aconseja: "Con la fina espuma del jabón Palmolive dése masaje hasta que la absorba el cutis enjuagándose después con agua fría. Un poquito de crema ahora (si usted la necesita como base para los polvos) y quedará el cutis suave, fresco y resplandeciente de hermosura."

TEJERO, *cuyo Salón de Belleza es visitado por numerosas damas de la mejor sociedad española. A la derecha puede verse la casa de Tejero, situada en la elegante calle de Cortés.*

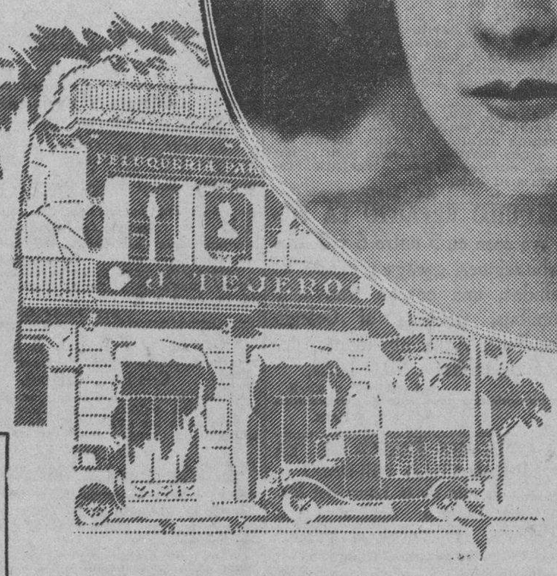

Pruebas de ese cutis de colegiala pueden encontrarse una y otra vez en los cálidos rostros de las beldades españolas.

23,723
EXPERTOS DE BELLEZA
en el mundo
Recomiendan Palmolive.
entre ellos:
ROSE LAIRD, DE NEW YORK
Especialista de extensa y distinguida clientela.
EUGENIO, DE MILAN
Atiende a las estrellas de Opera de "La Scala"
MARGARITA HOARE, DE LONDRES.
Especialista del Londres elegante
CARSTEN, DE BERLIN.
El famoso experto de la sociedad berlinesa.

SEILER, *de Ginebra, Suiza Especialista que forma parte de los 23,723 expertos en belleza que recomiendan el jabón Palmolive*

PIERRE, *de New York, cuya fama como especialista de belleza es internacional.*

NO crea usted que porque la naturaleza haya sido tan pródiga en la soleada España, las mujeres españolas pueden permitirse el abandono del cutis. El Sr. Tejero, conocido especialista en belleza de Barcelona, le afirmará lo contrario.

Con la vehemencia natural del espíritu español, el Sr. Tejero se indigna cuando alguien entre su distinguida clientela no sigue sus consejos.

"¿Cómo se arriesga usted a maltratar su cutis —exclama— cuando es tan fácil usar dos veces al día este tratamiento?"

Tratamiento recomendado por 23,723 especialistas

El tratamiento a que el Sr. Tejero se refiere, usted lo conoce. Lo recomiendan 23,723 especialistas en belleza distribuídos en el mundo entero. Ante todo insisten en el empleo del agua y un buen jabón como fundamento de belleza. Y cada uno de ellos considera el Palmolive como el jabón mejor.

En 16 países las mujeres escuchan el mismo consejo: "Conserve su cutis de colegiala, usando diariamente este jabón de aceites vegetales. Los especialistas lo usan en su propio hogar. Lo usan en sus trabajos en su salón de belleza. Lo indican, finalmente, a sus clientes para el uso particular de cada uno. Las cremas y demás preparaciones de belleza que recomiendan están hechas de los mismos integrantes famosos: aceites de palma y oliva. Por esa razón el jabón Palmolive armoniza tan bien con sus tratamientos especiales.

Seguir el consejo la dejará encantada. Lleva poco tiempo y es simple. Su efectividad es maravillosa.

El fácil tratamiento

Simplemente dése masaje en la cara y el cuello con la fina espuma del jabón Palmolive. Use agua templada. No muy caliente porque enrojece e irrita el delicado tejido del rostro. Enjuáguese primero con agua templada y después cada vez más fría. Haga de esto un hábito antes de ponerse otras cosas. Sobre todo no deje de observar esa costumbre antes de irse a la cama.

Fíjese después cómo va volviendo la fresca, resplandeciente belleza del cutis de colegiala.

Como el Palmolive cuesta tan poco, es también el jabón preferido por los especialistas para el baño. Protege la piel contra toda irritación.

6094

Conserve Ese Cutis de Colegiala

PALMOLIVE

CONCURSO COLGATE-PALMOLIVE-PEET

Se aproxima la inauguración del CAMPAMENTO DE VERANO. Hay que trabajar con entusiasmos y bríos para obtener el mayor número posible de TAPITAS de los tubos de "Crema Dental Colgate" y CINTAS del Jabón "Palmolive". Los niños que trabajen hasta última hora con más fe, entusiasmo y decisión triunfarán seguramente. Manden las TAPITAS y CINTAS al DEPARTAMENTO DEL CONCURSO COLGATE-PALMOLIVE-PEET, APARTADO 222, HABANA.

Bananina

TRADE MARK

HARINA DE PLATANO "Crusellas"

ALIMENTO COMPLETO
Sustituye con ventaja a los alimentos pesados de difícil digestión.

DA SALUD Y FUERZA
A
Los NIÑOS,
Los ANCIANOS,
Los CONVALECIENTES, y
A PERSONAS DEBILES
y DELICADAS.

GUSTA MUCHO
A los NIÑOS
Con LECHE,
Con CALDO,
Con AGUA
o
Mezclada
con Azúcar

De venta en todas las Farmacias y Tiendas de Víveres
Precio de la lata: 50 centavos

Distribuidores:
CRUSELLAS Y COMP.
Monte, 320
Teléfono A-3737 — Apartado 2005
HABANA

Si no la encuentra en la tienda de víveres o botica donde usted compra, pídala en los Salones Crusellas de Exposición y ventas al detall, Obispo, No. 88; Neptuno, 98, y Calzada del Monte, 320, Habana.

CELEBRARAN MANIOBRAS AEREAS MAÑANA DOMINGO

Tomará parte en este festival el primer paracaidista cubano Barrionuevo, que ya se ha lanzado dos veces al espacio. Dice que este domingo caerá de todos modos dentro del campo, ya que las dos anteriores veces, como lo pudo apreciar el numeroso público que acudió allí, cayó lejos del campo, debido al fuerte viento reinante. Además de este número se harán arriesgadas maniobras por los pilotos Mc Cullough, Quevedo, Ayala, Payne.

Los concurrentes al aeropuerto podrán disfrutar de baile, con una orquesta afamada.

Entrada gratis. La fiesta comenzará a las 3 de la tarde.

PROCESADOS EL LADRON Y EL ROBADO POR HABER DISPARADO CONTRA AQUEL

Ayer tarde en el Juzgado de Instrucción de la Sección Segunda fué procesado el señor Felipe Rangel Rangel, en cuyo domicilio de la calle de Genios, penetró en la madrugada del domingo para robar, José Martínez Valdés.

Rangel fué procesado por haber causado una herida a Valdés, al disparársele el revólver, quedando en libertad apud acta, es decir, con la obligación única de presentarse todos los lunes al juzgado instructor primero, a la Audiencia después. Martínez Valdés fué procesado también por robo, con $500 de fianza para gozar de libertad provisional.

MAS PROCESADOS

Fueron procesados ayer también por introducción fraudulenta de mercancías, con $100 de fianza cada uno de ellos, los señores Antonio González Fernández, Juan Amaro Rodríguez, Miguel Essler Capdevida, George Smith y Vicente Duquevitch.

ROBO

En la casa Villegas 27, donde residen José Camoura Díaz, Eustaquio Menéndez y varios compañeros más, les sustrajeron ropas y objetos por valor de $100. Sospechan sea autor del hecho José Castro, que vive en la habitación contigua.

FUMADERO SORPRENDIDO

El sargento Graña y los expertos Gutiérrez y Sobrado sorprendieron en la casa San Miguel 185, un fumadero de opio, ocupando cachimbas y pomos con opio, dteeniendo a los asiáticos Rogelio San, vecino de dicha casa, Antonio Wong, y Norberto Pak y San son los dueños del fumadero.

LAS DEFUNCIONES OCURRIDAS AYER EN LA HABANA

Perna Rosendo Vega, blanca, 63 años, vecina de Esperanza y Aguila, Cáncer del Cuello; Francisco Rodríguez, blanco, 22 años, Piñera 3, Broncopneumonía; María Molina, blanca, 72 años, Pérez 65, Endocarditis; Lorenzo Justtiunani, blanco, 69 años, San Rafael 275, Enfermedad Orgánica del Corazón; Mercedes Rubio, blanca, 28 años, Hospital Calixto García, Colecitis; Secundino Lith, asiático, 47 años, Quinta China, Miocarditis; Raul Algazada, negro, 1 año, Hospital Reina Mercedes, Gastro Enteritis; Aurelio Fuentes, blanco, 49 años, Hospital Calixto García, Demencia; Angela Gudela, blanca, 7 días, Hospital Calixto García, Convulsiones de niños; Paulina Somellán, negra, 75 años, Hospital Calixto García, Gangrena; Mercedes Blanco, blanca, 78 años, Aguila 184, Arterio Esclerosis; Margarita Vasallo, negra, 23 años, Hospital Municipal, Apendicitis Crónica; José Nieves Jover, blanca, 52 años, Vedado 241, Cáncer del Hígado; Orlando Bonilla, blanco, 3 años, M. Gómez 606, Colapso Cardiaco; Catalina Delgado, blanca, 42 años, Buenaventura 25, Cáncer Uterino; José Dopico, blanco, 64 años, Párraga 29, Miocarditis Crónica; María A. Rodríguez, blanca, 94 años, Manrique 115, Senilidad; José Rodríguez, blanco, 52 años, Cerro 659, Enficema Pulmonar; Encarnación Martínez, blanca, 56 años, San Miguel 57, Broncopneumonía; Emilio Blanco Autori, blanco, 60 años, Quinta de Dependientes, Aplastamiento; José Nóbregas, blanco, 72 años, Quinta Canaria, Cáncer de la Vejiga; Cayetano Domínguez, blanco 98 años, Quinta Canaria, demencia Senil; Benigno Parrada, blanco, 60 años, Quinta Benéfica, Cáncer de la Próstota; Francisco Sánchez, blanco, 29 años, Quinta Benéfica, Tuberculosis Pulmonar; Raul Martín, blanco 44 años, Castillo Atarés, Suicidio por suspensión.

LAS SUFRAGISTAS VAN A LABORAR POR LA ARMONIA

Ante una numerosísima concurrencia celebró sesión esta sociedad, tomándose infinidad de acuerdos; entre ellos el que se refiere a tomar parte activa en las gestiones de paz entre el gobierno y los estudiantes, tratando de conseguir unos días de tregua que no interrumpan nuestros trabajos, ofreciéndose todas las sufragistas luchar por conseguir la tranquilidad de la República, cumpliendo con la base cuarta del partido, que dice: «procurar que las naciones arreglen sus cuestiones por la vía diplomática».

Dra. Clotilde Morlans de Revel,
Secretaria.

Vaseline
CHESEBROUGH
Marca de Fábrica
Boratada
Alivia pronto las irritaciones del cutis y de las membranas
Se vende envasada en frascos y tubos.
Rechácense los substitutos
Búsquese el nombre de
CHESEBROUGH MFG. CO.
(CONSOLIDATED)
Nueva York Londres Montreal
En venta en todas las Boticas y Perfumerías

M.E.C.D. 2016

Anuncios Clasificados de Ultima Hora

ALQUILERES

A-1. Habana.

EN 30 pesos se alquila la casa Campanario 112, esquina a San Rafael, la llave en el café. Informan, teléfono F-1420.
A1 12921 3-7 Ab.

SE ALQUILA
Monte 80, tercer piso. Sala, comedor, tres cuartos, baño intercalado ,patio, cocina, gas, agua caliente. Precio: 40 pesos. Informan en los bajos. Café. Teléfono A-4635.
A1 13053 4-6 Ab.

O'REILLY 82, ESQ. A VILLEGAS
Se alquila el tercer piso. La llave en el café. Teléfono I-3407.
A1 13036 4-7 Ab.

$33.00-30.00 altos nuevos. Tres y dos habitaciones comedor, sala, baño, completo intercalado, servicio criados. Agua abundante. Entre dos líneas tranvías. Vigía y Fernandina.
A1 12947 4-4 May.

PRINCIPAL BARATO
Alquilo fresco, amplio piso con sala, seis habitaciones, dos baños, etc., gran patio alto, agua abundante, San José 126½-I. La llave Bodega Soledad. Informes: M-8007.
A1 13055 4-8 Ab.

ALQUILO Picota 87, a dos cuadras de la Terminal .Sala, comedor, cuatro cuartos, para familia o comercio. Precio: 25 pesos. Llave en la misma o en la esquina Rosita.
A1 13058 4-7 Ab.

MIRAMAR, 5 hab., 2 baños, garage, 150 pesos.
MALECON, con mueb., 3 hab., Frigidaire. 100 pesos.
COLUMBIA. Casa Horter, con mueb., 150 pesos.
SE NECESITA
Piso con mueb., para un caballero americano, céntrico, casa grande, Vedado, 8 hab., 3-4 baños, sin mueb., 200 pesos, para grupo de jóvenes; otra sin mueb., 5-6 hab,. 2 baños, garage 2 máquinas.

Se permutaría, una casa 2 plantas, Calzada Jesús del Monte, vale 28,000 pesos, por finca de recreo, pagando algo en efectivo.

Necesitamos una finca para frutos menores, cerca Habana, media a una caballería, con casa, abundante agua, buena tierra, $3,000 a $4,000.
SE VENDE
una barra, con todo su equipo, céntrica, renta 125 pesos, con su depósito, 850 pesos en efectivo.

66 caballerías cerca Amarillas, Provincia Matanzas, muchas palmas, arroyos, casa viviendo algun monte, potrero, cerca pueblo, por 12,000 pesos, con 5,000 en la mano.

Nosotros tenemos lo que usted desea! Créalo o no lo crea!
BEERS. HAVANA. Realtors.
(Est. 1906). 9½ O-Reilly. Havana.
A1 13037 4-5 Ab.

AMISTAD 54, entre Neptuno y San Miguel. Se alquila este lindo piso alto. Sala, recibidor, cuatro grandes cuartos, baño intercalado, completo, gran comedor, al fondo, cuarto criados, cocina y calentador de gas, lindos pisos, techos decorados, columnas escayola, mucha agua, servicio criados, gran escalera marmol. La llave al lado, en el 56 (bajos), e informan: 23 esq. a A, Vedado.
A1 12978 4-7 Ab.

ESCOBAR 52, segundo piso, entre Virtudes y Animas, moderna casa, se alquila, con sala, saleta, cuatro cuartos, baño intercalado, comedor al fondo, servicios de criados, cómoda escalera. Precio reducido. Informan en el primer piso. Teléfono U-3248.
A1 13057 4-8 Ab.

ACOSTA 91, altos y bajos. Sala, saleta, tres cuartos, baño intercalado, comedor y cocina. Llave de 2 a 4. Informes: Tejadillo 11.
A1 12997 4-9 Ab.

JOVELLAR 53, a una cuadra San Lázaro, entre Espada y Hospital, casitas, baño intercalado, cocina, luz, todo moderno, $20, $22, $24, $34. Teléfono M-5172.
A1 12993 4-7 Ab.

SE ALQUILAN los altos Antón Recio 73, la llave la bodega Vives, se compone de sala, tres cuartos ,M-5172.
A1 12994 4-7 Ab.

SE ALQUILA espléndida casa en Carlos III núm. 223. Informan: teléfono U-3806.
A1 13038 4-7 Ab.

SE ALQUILAN los frescos altos de Infanta número 103, entre San Jose y Valle, con cinco cuartos, baño intercalado, terraza, precio de situación. La llave en los bajos. Informan: Gertrudis 21, Víbora. Teléfono X-3785.
A1 13051 4-7 Ab.

SE ALQUILA el primer piso de Animas 36, esquina a Amistad compuesto de sala, comedor, cuatro habitaciones, cuarto de baño, cuarto y servicio de criados. La llave en la botica. Informan: teléfono F-6231.
A1 13020 4-7 Ab.

EN 28 pesos se alquila el segundo piso de la casa Condesa 41 entre Escobar y Lealtad, compuesto de sala, comedor, dos cuartos, baño intercalado, cocina de gas. Es fresquísima. Llave, Condesa número 3, primero o segundo, casi esquina a Campanario. Informan allí o teléfono M-7203.
A1 13090 4 ab 7

SE ALQUILA
El segundo piso del magnífico chalet Neptuno 279 entre Infanta y Basarrate. Informan en la planta baja.
A1 12970 4 ab 10

ALQUILO Hornos y Vapor, una cuadra del Parque Maceo, el lugar más fresco de Habana, bonitos pisos modernos, sala, comedor, dos habitaciones, cuarto baño intercalado y cocina desde $30. Informes, teléfono M-2837. La llave en la carnicería.
A1 13065 4 ab 7

SE ALQUILA la casa Marina número 10, con portal, sala, comedor, tres cuartos, cocina, servicios sanitarios y patio. Las llaves en la bodega de al lado. Informan, García Tuñón, Aguiar y Muralla. Telf. A-8786.
A1 13078 4 ab 7

SE ALQUILA el 2o. piso de Aguila No. 129, casi esquina a San José, sala, recibidor, cuatro habitaciones, baño intercalado, cocina, comedor y cuarto de criados con su servicio independiente La llave en «La Casa Grande» Aguila y San José. M - 4010
A1 13054 4 ab 7

VILLEGAS 111. Se alquilan, primero y segundo piso, fabricación moderna, con sala, recibidor, tres habitaciones, comedor, cocina gas, calentador, baño intercalado, cuarto criado s con servicios, precio actualidad. Informan, bajos, Telf. A-9745.
A1 13095 4 ab 14

OBRAPIA 39, por Habana, se alquila segundo piso, sala, comedor, tres habitaciones, agua abundante, llaves e informes en el bar, teléfono A-6161.
A1 13102 4 ab 9

SE ALQUILA, Empedrado 56, tercer piso, sala, comedor, dos habitaciones, baño intercalado, agua abundante. Llaves, bodega. Informes, Bar El Gallo. Telf. A-6161.
A1 13103 4 ab 9

A-2. Vedado y Príncipe.

SE ALQUILA hermosa y nueva casa, calle 14 número 173, entre 17 y 19. Cuatro habitaciones. A media cuadra del Colegio Teresiano. Informan: teléfono F-5557.
A2 13064 4-7 Ab.

ALQUILERES

SE ALQUILAN casitas altos y bajos, con dos habitaciones, calle 17 número 536, a una cuadra del Colegio Teresiano. Informan: F-5557.
A2 13063 4-7 Ab.

VERDADERA GANGA. Alturas Río Almendares, vendo esquina, mil varas, Avenida América, frente Conde Rivero, 6 pesos. También la mitad, $6.50 vara. Oficina: Marrero. Aguiar 72. A-7672.
A2 13060 4-7 Ab.

VEDADO. Se alquilan los altos de K. núm. 168 entre 17 y 19, compuestos de terraza, sala, comedor, cocina, baño, cinco habitaciones grandes, cuarto y servicio de criados. Informes: en K. 166, bajos.
A2 13022 4-11 Ab.

MODERNA residencia, Avenida Wilson 93, bajos, entre 6 y 8. Cinco cuartos de familia con cuatro baños, garage dos máquinas y demás comodidades. F-1597.
A2 13088 4 ab 7

SE ALQUILA la casa 19 número 291 entre C y D, Vedado, cerca del colegio La Salle, compuesta de jardín, portal, sala, comedor, tres habitaciones, cuarto de baño, cocina, patio y traspatio. Informan al lado.
A2 13109 4 ab 7

SE ALQUILA, 23 número 311, entre B y C, Vedado, primer piso, con recibidor, sala, saleta, biblioteca, cuarto de música, siete cuartos con tres baños intercalados para familia, hall, gran comedor, pantry, cocina, cuarto con baño criados, cuarto costura, terraza, garage, cuarto chauffeur. Precio, $180. Informan, F-5591.
A2 13106 4 ab 7

A-4. Marianao y sus Repartos.

MIRAMAR, casa Estilo Español, Tercera Ave., entre 20 y 22, Se alquila en 150 pesos. Jorge Govantes, San Juan de Dios 1. M-9595 y A-5181.
A4 13071 4-7 Ab.

EN 25 pesos se alquilan casas en la Calzada de la Playa, frente al asilo María Jaén, compuestas de sala, comedor, tres habitaciones, baño intercalado, cocina, patio, portal ygarage. Las llaves al lado, casa número 1. Informa, García Tuñón, Aguiar y Muralla, teléfono A-8786.
A4 13076 4 ab 7

ALQUILO, $70, precioso chalet, General Lee entre Cotrina y Figueroa, avenida asfaltada, jardín, portal, sala, cinco cuartos, comedor, pantry, garage, cuartos criados, traspatio. Informes al lado.
A4 13080 4 ab 7

ALQUILO REPARTO LA SIERRA casa en 5 entre 6 y 8, tres habitaciones, garage y cuarto de criados, una cuadra tranvía y ómnibus, próxima al Colegio Ursulinas. Agua abundante Informan, teléfono FO - 1423.
A4 12984 4 ab 6

A-5. J. del Monte y Víbora.

LA CASA MAS FRESCA DE LA CIUDAD VILLA TIBI-DABO
En lo más alto de la Loma del Mazo, calle Carmen esquina a Luz Caballero, se alquila el hermoso chalet de dos plantas, terminado de pintar, jardines y garage; sala, hall, seis grandes habitaciones en la planta principal. Comedor, cocina, pantry y cuartos de criados. La casa más fresca de la ciudad. Informan. Manuel Fernández, Telf. A-4019. La llave, en la casa de al lado. Precio muy barato.
UH A5 C. 1. 2 Marz. Indf.

EN LA CALLE E. número 53, entre 11 y 12, Reparto Batista, se alquilan los altos, compuestos de sala, saleta, dos cuartos, baño intercalado, comedor y cocina. Informamos en el Bazar de Ropa Hecha «El Iris», Teléfono A-6237.
A5 13066 4-10 Ab.

SE ALQUILA en $35, gran esquina, propia para fonda y cantina, en la calle Durege y Línea Oeste, frente las fábricas de jabón Candado, La Estrella y Ambrosía. Puede verse a todas horas. Informa, José Chao, en Hornos y Príncipe, de 11 a 1, teléfono U-4791.
A5 13105 4 ab 12

$13 y $14, con tres luces, alquilo casas independientes, nuevas, mampostería, agua abundante, sala, cuarto, cocina, servicio, azotea, Armas número 72 entre Santa Catalina y San Mariano, Lawton, teléfono X-1964.
A5 13099 4 ab 7

A-7. Sto. Suárez - Mendoza.

GANGA en $35. Alquilo los altos de Santos Suárez núm. 152, entre Gómez y Mendoza. Terraza, sala, recibidor, tres cuartos, dos mas en la azotea. Baño completo y comedor. Teléfono 1-6252.
A7 12959 4-6 Ab.

SAN BERNARDINO 24 esquina a Serrano, a dos cuadras tranvías Santos Suárez, casitas modernas, con luz, cocina, $15, $16, $24. M-5172.
A7 12992 4-7 Ab.

B-1. Casas-Apartamentos.

BUEN RETIRO, Avenida de Columbia y Steinhart (Castillo). Apartamento alto, independiente, tres habitaciones, cocina, baño y luz. $30. Teléfono 7212.
B1 13069 4-9 Ab.

DEPARTAMENTO, Sitios 12, altos. sala, dos habitaciones, cocina y baño, a unos pasos del tranvía de Angeles y Monte, $25.
B1 13094 4 ab 8

MODERNO apartamento se alquila en lo más céntrico de la Habana, Galiano y Concordia, Edificio Zéndegui. Precio muy económico. Informan, I-1790.
B1 13079 4 ab 7

B2. Locales y Naves.

ALQUILO Habana 121, esquina Muralla, buen azguán para zapatero, sastre, para lo que pueda adaptarse, precio de situación. Informan en los altos. Telf. M-1185.
B2 12929 3-8 Ab.

NAVE BARATA
Alquilo con 400 m2 toda cubierta, calle adoquinada, con rampa entrada. Agua Dulce 10 entre Buenos Aires y Flores. Véala. Llave al lado. Informan: M-8007.
B2 13056 4-8 Ab.

SE ALQUILA una nave en Vigía 10, entre Castillo y Fernandina, propia para garage, almacén o cosa análoga. Informan en la misma, con 500 metros cuadrados; precio de situación.
B2 13031 4-10 Ab.

ALQUILO para taller de cualquier clase o depósito, con cuatro huecos de frente, Zanja 121 y 123 esquina Oquendo. F-5113. J. Posse.
B2 13082 4 ab 7

SE ALQUILA, propio para almacén o establecimiento, en Belascoaín 122, próximo a los Cuatro Caminos, local con 10 metros de frente, 23 metros de largo y 14 metros de fondo. Informan en el garage de al lado, señor Oseira, y en García Tuñón y Cía. Muralla y Aguiar. Telf. A-8786.
B2 13077 4 ab 7

SE ALQUILA una accesoria propia para hombres solos en Concordia y Aramburo. Informan en la bodega, teléfono U16646.
B2 13089 4 ab 9

B-3. Departamentos.

SE ALQUILA un departamento vista a calle, otro interior con servicio, $16; una habitación vista calle, $12; agua, luz y teléfono. Chacón número 10, altos.
B3 12904 3-8 Ab.

ALQUILERES

B-4. Habitaciones.

VIRTUDES 28 ntre Aguila y Amistad, edificio moderno, fresco, tranquilo, se alquilan habitaciones con muebles, luz, baño, lavabo y limpieza, a $20 mensuales, teléfonos A-4253.
B4 12870 2-9 Ab.

SE ALQUILA una hermosa habitación con vista a la calle, una cuadra del Parque Central a hombres solos o para oficina en Obispo número 100 (altos).
B4 13068 4-7 Ab.

MURALLA 55, altos, entre Habana y Compostela, alquilo espléndida habitación, con balcón a la calle; terraza, baño, luz, teléfono, casa tranquila, moralidad, precio situación.
B4 12991 4-7 Ab.

FAMILIA honorable alquila dos amplias, hermosas habitaciones, baño privado, closets, toda asistencia, otr aentrada independiente desde la calle, con lavabo. Más detalles, F-2277, baratísimas.
B4 13086 4 ab 6

SE ALQUILA en doce pesos, espléndida habitación con baño intercalado, es casa particular, a hombres solos o matrimonio que quiera comer en la casa. Monte 178, altos.
B4 13104 4 ab 10

SE SOLICITAN

S-1. Criadas y Criados.

SE SOLICITA una muchacha blanca para limpiar casa de tres habitaciones y hacer comida de la tarde, tiene que servir las dos comidas. Sueldo, $10 y uniformes limpios. Si no le convienen estas condiciones no moleste llamando. Informan, teléfono M-8020.
S1 13084 4 ba6

SOLICITO criada española, de buena presencia y con referencias, para todo servicio de matrimonio. $18 y uniformes. Estrella 49.
S1 13097 4 ab 6

S-2 Cocineras y Cocineros

SE SOLICITA criada joven, española, para salir al extranjero, debe saber cocinar, traer referencias y ser dispuesta, si no sabe trajar que no se presente. Hotel Telégrafo. Apdo. 112.
S2 12876 3-7 Ab.

S-11. Agentes y Socios.

SE DESEAN cinco vendedores con referencias para la venta de un producto nuevo se exige garantía. Acosta 79, de 3 a 6.
S11 13059 4-7 Ab.

SE OFRECEN

O-1 Criadas y Criados.

SE DESEA colocar una señora española para los quehaceres de una casa, coser y bordar. Telf. M-9490.
O1 13087-93 4 ab 7

DESEA colocarse una joven española de criada de manos o cuartos; sabe coser; lavar; entiende algo de cocina. Informarán en el teléfono M-6060
O1 12987 4-7 Ab.

SE DESEA colocar una española para criada de manos, o cocinar y limpiar; sabe trabajar de todo; tiene referencias. Teléfono M-5042.
O1 1303 4-6 Ab.

SE DESEA colocar una joven española, de criada de cuartos o comedor; tiene referencias y familia que responda por ella. Informan: teléfono A-7141.
O1 13006 4-6 Ab.

JOVEN inglesa, desea colocarse de sirvienta o por horas o de manejadora; tiene referencias; informan: teléfono A-5302.
O1 13016 4-7 Ab.

SE DESEA colocar un joevn de criado de mano o de primero en las mejores casas y referencias de ellas, o ayuda de cámara, no tiene pretensiones, si es necesario garantías en efectivo. Telf. A-8668.
O1 13098 4 ab 6

O-2. Cocineras y Cocineros.

SE COLOCA cocinera española de mediana edad en casa de moralidad, si es corta familia se coloca para todo, tiene referencias de las casas ha trabajado. Informan, U-7602.
O2 12905 3-6 Ab.

SE DESEA colocar una señora de mediana edad, para cocinar, sabe cumplir su obligación; tiene referencias y no duerme en la colocación. M-4428 Economía núm. 52.
O2 13070 4-7 Ab.

SE DESEA colocar una señora de mediana edad para cocinar, duerme en la colocación, para el Vedado o los repartos, es sola, tiene referencias. Informan, teléfono F-2012.
O2 13074 4 ab 6

COCINERA española desea colocarse, lo mismo para todo siendo corta familia, tiene referencias, teléfono I-7809.
O2 13085 4 ab 7

SE DESEA colocar una muchacha para cocinar y limpiar. Telf. M-8144.
O2 13096 4 ab 7

O-3. Manejadoras.

LIGHT colored girl speaking english and spanish desires position as nurse, general worker, cook for small family o por horas. F-2574.
O3 12900 4-6 Ab.

RELIABLE girl as good nurse maid cook or general-worker with english speaking cuban or american family, referencs FO-3176, FO-3130.
O3 13002 4-6 Ab.

O-6. Choferes.

CHOFER español se coloca en casa particular con referencias y sin pretensiones, lo mismo para el campo que para la ciudad. Telf. F-4376.
O6 13101 4 ab 6

O-8 Lavanderas

JOVEN española, con más de cuatro años de residencia en la Habana, desea colocarse de lavandera, sirvienta, o para hacer limpieza por horas. Dirigirse al teléfono M-4393.
O8 12979 4-6 Ab.

SE VENDEN

V-2. Solares.

VENTA SOLARES. Vedado, Reparto Sierra; Almendares, esquina pequeña, centros, y parcelas y Miramar, antes de comprar, llame: Marrero. Teléfono A-7672. Tiene lo que pueed desear.
V2 13061 4-7 Ab.

VEDADO. Adquiera la parcela de mejor medida y situación en la Avenida de los Presidentes, ocn la forma de pago que le convenga. Doctor Francisco Lamelas, Habana 66.
V2 13083 4 ab 7

V-3 Fincas Rústicas

HERMOSISIMA finca, con río, cerca de la Habana, 20 minutos de la Víbora, muy buena tierra, regadío por tuberías, bombeo eléctrico, varias casas. Arroyo Naranja. Calzada 70.
V3 13073 4-7 Ab.

V-4. Establecimientos.

VENDO fonda, próxima al Capitolio, muy acreditada, sólida venta, se da a toda prueba, si ve el negocio lo hace, facilidad de pago. Informan, Monte y Cárdenas, café, Cuenya.
V4 12922 3-8 Ab.

16 PESOS casita Avenida de los Presidentes 252, al lado, portal, sala, cuarto, cocina, servicios, patio, traspatio. F-5113. J. Posse.
V4 13081 4 ab 7

SE VENDEN

SE VENDE establecimiento con todos sus enseres, precio de ocasión, el mejor punto de Belascoaín. Informarán, La Casa Revilla. Belascoaín 44.
V4 13108 4 ab 9

V-5. Muebles y Prendas.

SE VENDE muy barato un juego de cuarto de caoba con escaparate de tres cuerpos. Nueve esquina a I. Vedado. De 10 a 12 y de 2 a 4.
V5 13062 4-7 Ab.

V-6. Maquinarias.

REFINERIA. Se vende por una pequeña parte de su valor. Cerca de la Habana. Facilidad de pago. Calzada 70, Arroyo Naranjo.
V6 13072 4-7 Ab.

V-7. Automóviles y Accesorios.

SE VENDE Graham Paige, con cuatro gomas nuevas, un año de uso, se dá barato. Informan: A núm. 203. Teléfono F-1543.
V7 12974 4-7 Ab.

Camiones G.M.C. RECONSTRUIDOS CON CARROCERIA DE GUAGUA Y DE REPARTO AGENCIA BUICK CARLOS III Y SUBIRANA
V7 12980 4-5 Ab.

V-8. Instrumentos de Música.

RADIOLA 60. Gran alcance y selectividad. Impuesto pago. Ganga, $60. El primero que la vea se la llave. Aguila 243, altos.
V8 13092 4 ab 7

ENSEÑANZAS

E-5. Profesores.

PROFESORA corte francés, da clases a domicilio y en su casa y nocturnos, enseña en dos meses. Telf. F-1340.
E5 13075 4 ab 7

I- DE INTERES GENERAL

COCINE CON CARBON VEGETAL
Entregado en su domicilio
SACOS TAMAÑO AZUCAR $1.60
PELLEYA (MARCA REGISTRADA) M-9935 Edificio "BACARDI"
I 11938-12422 31-10 Ab.

CARBON VEGETAL Calidad
EN LAS BODEGAS 5 y 10 c.
Exija la marca: PELLEYA (MARCA REGISTRADA) M-9935 Edificio "BACARDI"
UH PH6 11937 29 Marz. Alt 9 Ab

SERA gratificado el que entregue o diga donde se encuentra una perra policía, negra, perdida el 30 de marzo. Para informes, llame teléfono FO-7430.
I 13091 4 ab 7

COTORRITA. Se gratificará a la persona que notifique el paradero de una cotorrita que voló ayer sábado. Informan, Rayo número 2, esquina a San Rafael. Departamento número 9.
I 13107 4 ab 6

Suscríbase al DIARIO DE LA MARINA
Por Sólo 1.60 AL MES
y recibirá gratis INFORMACION
Los dos Periódicos de Mayor Circulación de la República

NOTICIAS INTERESANTES DE LA VIDA SOCIAL DE STGO. DE CUBA

Merecida distinción al Sr. Bargnes y Soler. Distinguidos viajeros. Nota de duelo. Natalicio. Enferma. Otros duelos

Llega desde España la noticia.

Su Majestad, el Rey Alfonso XIII, ha puesto su firma a un nombramiento que es recompensa merecida; que es galardón hermoso y trofeo de gran valía.

Cito el de Comendador de la Real Orden de Isabel la Católica, hecho a favor del distinguido caballero señor Calixto Bergnes y Soler, prestigioso Presidente del Centro de la Colonia Española de esta ciudad.

Se recibió en Santiago ese nombramiento por la gentil mediación del señor Francisco Olivé, de la Hermandad, Cónsul de España en Santiago, cuyas dotes de caballerosidad tanto lo enaltecen y tanto lo distinguen.

El Gobierno de la Nación Hispana ha querido, con ese nombramiento, testimoniar al señor Bergnes su gratitud por los numerosos y valiosísimos servicios que ha prestado y presta a los españoles aquí residentes.

Relacionado con la mejor sociedad tan cumplido caballero, son muchas las felicitaciones que recibe, a las cuales no puede sustraer la suya este cronista, expresándola en estas líneas saturadas de sinceridad y distinción.

DE NUEVO EN SANTIAGO

Zoila Ochoa Planas, linda y simpática señorita que pone la delicadeza de sus encantos en nuestros principales salones, ha retornado a esta ciudad, después de larga ausencia por los campos susurrantes de Holguín.

Deliciosa temporada la de Zoila. Viene complacidísima.

Bien venida sea.

DISTINGUIDOS VIAJEROS

Durante dos días fueron huéspedes de esta ciudad, que se complació altamente en recibirlas personas muy distinguidas de esa sociedad.

Fueron ellas la señora Eloisa Saladrigas Viuda de Montalvo, dama de algo rango, y su hija, la bella y elegante señora Herminia Montalvo Vda de Piedra, perteneciente también a ese grupo de señoras que representa en nuestra hermosa capital la elegancia, la cultura y la distinción.

Aquí se reunieron con otro grupo distinguidísimo, llegado de Camagüey: la joven señora Josefina Montalvo de Gastón y su esposo el doctor señor Enrique Gastón, Registrador de la Propiedad de ese Distrito y la gentli señorita Serafina Gastón.

Ya están de vuelta en sus respectivos hogares.

Felicidades.

MEJORANDO

Enriquito, simpático e inteligente hijo del doctor Enrique Catasús Figueredo, se encuentra notablemente mejor de la fractura que sufrió en su brazo.

Que pronto sane de un todo, son mis primordiales deseos.

NOTA DE DUELO

Ha dejado de existir en esta ciudad el señor Anselmo Arias Gutiérrez, estimado caballero hermano del señor Ibrahim Arias, Administrador de la Aduana de este Pperto, a quien como a sus demás familiares, envío la sentida expresión de mi condolencia.

HACIA TAMPA

Después de haber disfrutado aquí, junto a familiares muy queridos, días de verdadera complacencia, emprendió viaje de regreso para su residencia de Tampa, el doctor señor Rafael Ortega Arza, en unión de su joven y elegante esposa la señora Peggi Ortega.

Va también con ellos la señorita Pura Ortega, muy simpática y muy atenta, con el fin de pasar allí una temporada.

Sea enhorabuena.

AUN EN CAMA

A causa de pertinaz dolencia, se encuentra retenida en su hogar, guardando cama, el señor José Catasús y Caldas, buen amigo de este cronista, quien hace votos muy sentidos por la pronta mejoría del estimado enfermo.

DE REGRESO

Dos lindas hermanas, Australia e Ibis Giró, acaban de llegar a esta ciudad donde la esperaban los dulces afectos del hogar paterno.

Proceden del famoso colegio States Teachers College, de Frediebürgs, Virginia, donde han pasado largo tiempo cursando sus estudios.

Mi saludo a tan lindas viajeras.

DOLOR... PROFUNDO DOLOR

La Muerte acaba de cortar el hilo de una preciosa existencia.

De una rosa que despuntaba sonriendo en el hermoso jardín de la vida, bajo la melodía de los nidos y la floración de la dicha.

Me refiero al fallecimiento de la bella señorita Encarnación Bolívar y Brea, que rinde su jornada en este mundo en plena juventud. cuando hay toda una sinfonía espiritual de ideales y de placeres en el corazón, cuando hay toda una vibración lírica en el alma blanca y luminosa.

Una fatalidad del destino tegió el negro crespón que hoy enlutece su hogar, y pone hondo sentimiento de pesar en todas sus amistades.

Cubierto de flores bajó su cuerpo a la tumba, y fué su entierro un como prolongado sollozo de tristeza y de amargura.

¡Descanse en paz!

DESDE LA HABANA

Han regresado de su viaje a la Habana, los estimados esposos señora Marina Bacardí de Covani y señor Radames Covani.

Allí pasaron varios días muy agradables.

Mi saludo por su feliz llegada.

JOSEFINA DE CARDENAS

Una afección gutural la retiene en sus habitaciones ,si bien con carácter benigno.

Porque cuanto antes recupere la salud tan gentil y bella enferma, quedan formulados mis votos más sinceros.

HACIA CHAPARRA

Despues de haber estado breves días en esta ciudad, regresó para sus posesiones de Chaparra el señor Mario Miguel Menocal, a quien atendieron aquí cumplidamente sus muchas amistades.

Llegue hasta él mi saludo de cordial despedida.

CELEBRANDO SU NATALICIO

Carmelina de Oña y Tamayo, una linda muñequita que pone el poema de su ternura en el hogar d esus padres la señora Carmen Tamayo de Oña y señor Francisco de Oña y Guzmán, Oficial de Sala de la Audiencia de Oriente, estuvo de fiesta para celebrar el día glorioso en que la mano del tiempo tegió un madrigal de amor en el lirio fragante de una hermosa primavera.

La celebración de ese primer año de su vida, fué una fiesta de niños que se resiste a la descripción. Ni el mágico poder de los princeles podría bosquejar, siquiera, aquel lindo cuadro de ternura y de belleza infantil.

Para la monísima festejada son mis deseos de que ese lirio que hoy fragantiza su existencia, sea en el futura un rosal que florezca en esplendor.

DE DUELO

Un compañero muy estimado, el señor Emiliano Danger Crespo, pasa por el dolor de haber perdido a su buena esposa la señora Clara Ferrer de Danger, cuando de nuevo se cantaba en su hogar la dulce canción de cuna.

Una embolia, traicionera, cortó la dicha que ese advenimiento provocó.

¡Resignación!

OTRA NOTA DE DUELO

Duelo que experimenta el joven matrimonio señora Elena Arrue de Cros y doctor señor Juan Cros, con motivo de haber perdido a su segundo hijito, cuando apenas contaba tres días de nacido.

Que Dios, siempre bueno y misericordioso, depare a estos dolientes padres, la cristiana resignación, para una serena conformidad.

DAMA ENFERMA

Se encuentra enferma la muy estimada señora Ernestina Gaillart Viuda del inolvidable don Facundo Bacardí, y si bien su estado no es alarmante, si requiere una atención facultativa muy cuidadosa.

Dios quiera que pronto entre en un período de franca mejoría

Miguel J. Rodríguez.

AUMENTAN LOS SOLICITANTES DE TITULO SIN PASAR POR EL GRADO

Nuevos recursos de inconstitucionalidad han sido presentados contra el decreto que ha clausurado la Universidad habanera

INVITADA LA UNIVRSIDAD

En septiembre próximo—del 7 al 10—se celebrará en Roma un Congreso y a él ha sido invitada la Universidad de la Habana. Invitación estéril... Pero, también alcanza la invitación a cuantos—ex-Profesores o no—deseen adherirse a tal evento o participar en sus tareas.

La cuota, en el primer caso se ha señalado en 50 Liras y 100 (Cien) en el segundo, pdiendo enviarse los trabajos al respecto hasta el primero de julio al profesor Conrado Gini, presidente del Comité Italiano para el estudio del problema de la populación, asunto uqe ocupará al Congreso, en 10 Viadelle Terme di Dioclesiano, Roma.

NUEVOS RECURSOS PROFESIONALES

Como se recordará, en 30 de diciembre se dictó un decreto con el propósito de «aclarar» el que—en 15 del mismo mes—dispuso la clausura del Alma Mater cubana. Para recurrir contra esa segunda medida. el plazo vence el miércoles próximo.

Y ya están dispuestos algunos recursos, a ese efecto.

Así, ayer se personaron en la oficina universitaria los ex-Profesores de la Facultad de Derecho doctores Ernesto Dihigo y Félix Martínez Guiralt, a cada uno de quienes se entregó su respectiva «Certificación de Servicios».

SOLICITUDES DE TITULO SIN GRADO

Ayer continuó—en número considerable—la presentación de solicitudes para la expedición de Título profesional, sin el examen de Grado llegando a 234 las ya recibidas en la oficina universitaria. De ellas, por corero, las enviadas por los ex-alumnos de Pedagogía señores María E. Madariaga, Pilar Romaguera y Antonio M. García.

ENVIO DE PUBLICACIONES

Destinadas a la Biblioteca General de la Universidad se recibieron ayer las siguientes publicaciones: «Revista de Ciencias Físico-Químicas» de la de México, «Datos estadísticos sobre Enseñanza Pública» en aquella nacin y los Tomos II y III de «Correspondencia y Diario Militar de Agustín Iturbide», enviadas por el doctor Rafael López, Jefe del Archivo General de la Secretaría de Gobernación de México.

LA VOZ DE LA CONCIENCIA

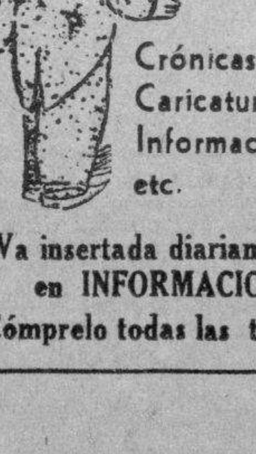

Decano de la prensa humorística diaria

Crónicas, Caricaturas, Informaciones, etc.

Va insertada diariamente en INFORMACION
¡Cómprelo todas las tardes!

UNA BRILLANTISIMA VERBENA FUE CELEBRADA EN EL PERICO

En honor de una bella candidata del Certamen de las Flores. Próximo baile en el «España». De viaje. El Teatro Martí

Con el éxito que estaba previsto se efectuó en nuestra Sociedad Liceo, una gran verbena en honor de la encantadora señorita Juana Rosa Calvo, fortísima candidata del Certamen de las Flores, que auna a sus encantos, virtudes inalterables. Pocas veces, se vió el Liceo, puede asegurarse sin temor a dudas, como la noche del 28.

Una juventud alegre, divertida y feliz, congregose en los elegantes salones de la prestigiosa y cubanísima sociedad.

En el espacioso patio se levantaron bellísimos kioskos artísticamente adornados con flores y multitud de foquitos eléctricos, que hacian resaltar la belleza de las damas y damitas encargadas de atender a la inmensa legión de jovencitas y jóvenes que alegres y felices acudían a disfrutar de las distintas novedades que ofrecían los kioskos.

De varias sociedades vecinas asistieron numerosas y elegantes damitas, que con su presencia dieron mayor realce a este acontecimiento social. También de nuestra localidad asistió un selecto grupo.

EN EL CENTRAL ESPAÑA

Un gran baile se dará al terminar la zafra. Así me lo comunica el atento señor Mariano Zaera, activo colaborador de este DIARIO en el Central España. Noticia que doy con gusto y que será acogida con alegría por los amantes de la buena música; ya que el programa musical estará a cargo de la afamada orquesta «Somavilla».

DE VIAJE

La elegante y distinguida señora Alicia Alzugaray de Díaz, y su esposo el doctor Felipe Díaz, prestigioso notario público se encuentra en la Capital con objeto de someter a una delicada operación a su pequeña hija Martica.

Deseamos que sea satisfactorio el resultado de la operación para que muy pronto puedan regresar a éste su pueblo, donde son tan estimados.

LA SEMANA SANTA

Con motivo de la Semana Santa se están celebrando en nuestra Iglesia los sagrados ritos que la fe y la tradición nos impone. Con objeto de auxiliar a nuestro Cura Párroco ha venido de la Iglesia de Belén un ilustre Padre Jesuíta que pronunciará elocuentes sermones y terminada la Semana Santa nos dará una conferencia científica, que será oída con devoción y respeto por todos los que profesamos la Salvadora religión de Cristo.

DEL TEATRO MARTI

El señor Mouriño atento y activo empresario del Teatro Martí viene ofreciendo al público excelentes películas, los mas recientes estrenos de la Capital han sido proyectados en la pantalla de nuestro Coliseo.

Proximamente nos visitarán la compañía Arango, Teresita España, y el renombrado Trío Espaventa-Morales y Adria de Lord.-

NORTH GERMAN LLOYD BREMEN
LLOYD —NORTE ALEMAN—
De la HABANA a FRANCIA e INGLATERRA EN 11 DIAS!
SALIDA EXTRAORDINARIA POR EL LUJOSO TRASATLANTICO ALEMAN
"COLUMBUS"
- 32,354 t G R. REG - - 46,000 t DESPL. -
EL BUQUE MAS GRANDE QUE HA VISITADO EL PUERTO DE LA HABANA
El Vapor «COLUMBUS» forma parte del famoso «TRIO LLOYD» compuesto por los vapores «BREMEN», «EUROPA» y «COLUMBUS»
SALIDA MAYO 5
Haciendo escalas en New York-Plymouth-Cherbourg-Bremen.

A.C. FABRICIUS & Co. S. en C.
AGENTES GENERALES
Pasajes Cámara Obispo 28 A 3455
Pasajes Tercera Amargura 1 M-8066
Fletes Oficios 18 M-8082, M-3951

COMPAGNIE GENERALE TRASATLANTIQUE
VAPORES CORREOS FRANCESES
Bajo contrato postal con el Gobierno Francés. Todos los vapores de esta Compañía atracan a los muelles de San Francisco o Machina.
PROXIMAS SALIDAS:

Para GALVESTON Y VERACRUZ:		Para CORUÑA, GIJON, SANTANDER, PLYMOUHT y el HAVRE	
«ESPAGNE»	3 Abril	«ESPAGNE»	15 Abril a las 12 del día.
Para VERACRUZ:		«MEXIQUE»	15 Mayo
«MEXIQUE»	3 Mayo	«ESPAGNE»	15 Junio
«ESPAGNE»	3 Junio	«MEXIQUE»	7 Julio
«MEXIQUE»	27 Junio	«ESPAGNE»	7 Agosto
«ESPAGNE»	27 Julio		

SESIONES DE CINEMATOGRAFO DIARIAS EN LOS VAPORES DE ESTA COMPAÑIA SEGUN CONTRATO CON LA CASA «PATHE».—IMPORTANTE.—Buena comida a la española.— Camareros y cocineros españoles.— LINEA DE NEW YORK AL HAVRE, PLYMOUTH Y BURDEOS. En esta Agencia se expiden pasajes para esta línea por los lujosos y rápidos trasatlánticos franceses «ILE DE FRANCE», «PARIS», «FRANCE», «LAFAYETTE», «DE GRASSE» «ROCHAMBEAU» etc. etc. Para más informes, dirigirse a:
ERNEST GAYE
O-Reilly número 9. Apartado 1090. Teléfono A-1476. Habana.

Nuevos y Lujosos Buques "MORRO CASTLE" y "ORIENTE" a NUEVA YORK y MEXICO

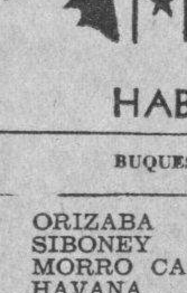

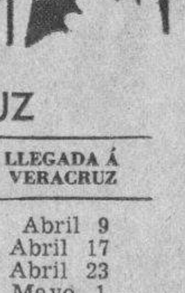

Tres salidas especiales para México Abril 21, Mayo 5 y Mayo 26
La Ward Line extiende su lujoso y cómodo servicio a México. El "Morro Castle" y el "Oriente", los buques turboeléctricos más nuevos, más rápidos y elegantes que existen, regularmente en servicio entre la Habana y Nueva York, han sido asignados al servicio entre la Habana y México.

Fechas de Salida
HABANA a PROGRESO y VERACRUZ

BUQUES	SALIDA DE LA HABANA	LLEGADA Á PROGRESO	LLEGADA Á VERACRUZ
ORIZABA	Abril 7	Abril 8	Abril 9
SIBONEY	Abril 15	Abril 16	Abril 17
MORRO CASTLE	Abril 21	Abril 22	Abril 23
HAVANA	Abril 29	Abril 30	Mayo 1
MORRO CASTLE	Mayo 5	Mayo 6	Mayo 7

Precio mínimo del pasaje de la HABANA á PROGRESO $76 ida—$145 ida y vuelta
VERACRUZ $71 ida—$135 ida y vuelta
MEXICO, D. F. $81.30 ida—$150 ida y vuelta

HABANA Á NUEVA YORK

BUQUES	SALIDA DE LA HABANA	LLEGADA Á NUEVA YORK
HAVANA	Abril 9	Abril 12
ORIENTE	Abril 9	Abril 12
MORRO CASTLE	Abril 11	Abril 14
ORIZABA	Abril 16	Abril 19
Oriente	Abril 18	Abril 21
SIBONEY	Abril 23	Abril 26

Precio mínimo del pasaje de la HABANA á NUEVA YORK $85 ida—$130 ida y vuelta

Para comprar o reservar pasajes u obtener informes completos, dirigirse al Departamento de Pasajeros, Telefonos A-6154 y M-7776
EDIFICIO CENTRO ASTURIANO en la Habana
WARD LINE

M.E.C.D. 2016

LLOYD —NORTE ALEMAN—

NORTH GERMAN LLOYD BREMEN

2 VIAJES ESPECIALES
DE LA HABANA A:

VIGO, CORUÑA, GIJON, BOULOGNE s/m Y BREMEN
POR EL MAGNIFICO TRASATLANTICO ALEMAN
"KARLSRUHE"

Abril 18. Junio 13.

20,000 toneladas.

El vapor «Karlsruhe» reune las cualidades para realizar un viaje muy agradable, llevando pasajeros de clase CAMARA, clase TURISTA y clase TERCERA.

Los camarotes de TERCERA clase son de 2 y 4 literas únicamente. Los vapores del LLOYD NORTE ALEMAN se destacan característicamente por sus comodidades, comidas, atenciones especiales y economía.

PROXIMAS SALIDAS:
Abril 18. Abril 18. Junio 13.

A. C. FABRICIUS & Co. S. en C.
AGENTES GENERALES

Pasajes Cámara Obispo 28 A-3455 — Pasajes Tercera Amargura 1 M-8066 — Fletes Oficios 18 M-8082, M-3951

CUNARD LINE

Vapor "AURANIA" 10 de Abril
PARA NEW YORK - BOSTON
PLYMOUTH - HAVRE Y LONDRES

Vapor "FRANCONIA" 25 de Mayo
PARA NEW YORK - CHERBOURG Y LONDRES

PARA INFORMES - RESERVACIONES Y PASAJES
MANN LITTLE Co. AGTS. GEN.
PRADO 110

Vapores Correos de la Compañía Trasatlantica Española

SERVICIOS REGULARES DE PASAJE, CARGA Y CORRESPONDENCIA
VERACRUZ
LINEA RAPIDA PARA NUEVA YORK Y NORTE DE ESPAÑA
Próximas salidas:

PARA VERACRUZ 48 horas de viaje.		PARA NEW YORK, VIGO, CORUÑA, GIJON, SANTANDER Y BILBAO	
«Cristóbal Colón»	7 Ene.	«Cristóbal Colón»	14 Ene.
«Alfonso XIII»	1 Feb.	«Alfonso XIII»	10 Feb.
«Cristóbal Colón»	4 Mar.	«Cristóbal Colón»	12 Mar
«Alfonso XIII»	1 Abr.	«Alfonso XIII»	10 Abr
«Cristóbal Colón»	2 May.	«Cristóbal Colón»	10 May
«Alfonso XIII»	1 Jun.	«Alfonso XIII»	10 Jun
«Cristóbal Colón»	2 Jul.	«Cristóbal Colón»	10 Jul

LINEA PARA NUEVA YORK, CADIZ Y BARCELONA
Próximas salidas:

«Buenos Aires»	5 Ene.	«Manuel Calvo»	16 Abr.
«Marqués Comillas»	1 Feb.	«Manuel Arnus»	2 May
«Manuel Calvo»	14 Feb.	«Marqués Comillas»	1 Jun.
«Manuel Arnus»	4 Mar.	«Manuel Calvo»	16 Jun
«Marqués Comillas»	1 Abr.	«Manuel Arnús»	2 Jul.

MAGNIFICAS CAMARAS. AMPLIOS COMEDORES PARA PASAJEROS DE TERCERA CLASE SERVIDOS POR CAMAREROS. EXCELENTES MENUS CON VINOS.

ESTOS VAPORES ATRACAN A LOS MUELLES DE HAVANA DOCKS CORPORATION.

Para más informes, dirigirse a:
MANUEL OTADUY
AGENTE GENERAL
Palacio Lonja. Teléfonos A-6588 y A-7900. Apartado 707. Habana.
E1081 Indf. En.

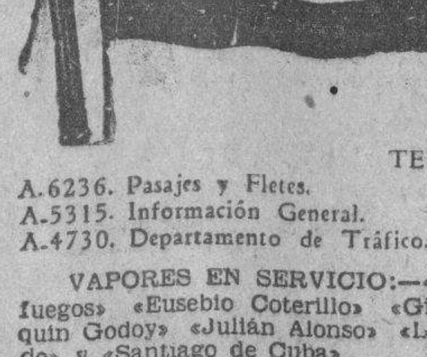

EMPRESA NAVIERA DE CUBA, S. A.

APARTADO NUMERO 1641.
Dirección Telegráfica: EMPRENAVE
Claves en uso: A. B. C. 4a. y 5a. Edición. Western Union.
SAN PEDRO NUM. 6. — HABANA
Walkins and Apendix.

TELEFONOS:
A-6236. Pasajes y Fletes. — A-3966. Almacén.
A-5315. Información General. — A-5634. Segundo espigón de Paula.
A-4730. Departamento de Tráfico. — M-2860. Tercer espigón de Paula.

VAPORES EN SERVICIO:—«Presidente Machado» «Baracoa» «Cienfuegos» «Eusebio Coterillo» «Gibara» «Guantánamo» «Habana» «Joaquín Godoy» «Julián Alonso» «La Fé» «Las Villas» «Manzanillo» «Rápido» y «Santiago de Cuba»

PUERTOS DE ESCALA

COSTA NORTE:—Caibarién Nuevitas Puerto Tarafa, Manatí (Victoria de las Tunas) Puerto Padre Chaparra (Holguín Velasco y Bocas) Vita Banes Mayarí Antilla Preston Sagua de Tánamo (Cayo Mambí) Baracoa Guantánamo y Santiago de Cuba

COSTA SUR:—Cienfuegos Casilda Tunas de Zaza, Santa Cruz del Sur Manopla Guayabal Manzanillo Campechuela Media Luna Niquero Ensenada de Mora y Santiago de Cuba

COSTA NORTE DE VUELTA ABAJO:—Bahía Honda, Río Blanco, Berracos, Puerto Esperanza Santa Lucía (Minas de Matahambre) Río del Medio Dimas Arroyos de Mantua y La Fé

Jamaica Kingston; Puerto Rico San Juan Ponce, Mayagüez y Aguadilla; República Dominicana Santo Domingo San Pedro de Macorís y Puerto Plata; Haití, Aux-Cayes y Port au Prince.
E1075 y E1076 Indf. En.

INGLES CON DISCO FONOGRAFICO MUESTRA GRATIS

Método nuevo Garantizamos por escrito que Ud. hablará, leerá y escribirá correctamente el inglés en poquito tiempo. 20 años de éxito. Pida informes hoy.

INSTITUTO UNIVERSAL (P56) 1265 LEXINGTON AVE NEW YORK
Sírvase enviarme sin obligación ninguna, muestra gratis y completos informes:
Nombre.............................. Dirección..............................

Anúnciese en el DIARIO DE LA MARINA

2 MUERTOS EN UN ACCIDENTE

Herido de gravedad el chofer que guiaba el auto, en Mata

MATA, abril 4.— DIARIO, Habana.— Un lamentable suceso ha acaecido en la carretera que conduce de esta localidad al pueblo de Calabazar. Otra vez la imprudencia del chofer origina la desgracia, según todas las investigaciones hasta ahora practicadas.

La máquina, que iba a toda velocidad, parece haberse desviado de la dirección y para evitar el que la guiaba ir contra un árbol, trató de frenar súbitamente, originándose con ello que el vehículo diése un vuelco, causando el accidente la muerte de dos de los pasajeros y resultando herido de gravedad el propio chofer que lo conducía.

Hasta estos momentos en que telegrafío, resulta imposible suministrar más detalles ni obtener las generales de los fenecidos ni la del conductor. Ampliaré los datos en seguida que me sea posible.—Cuervo, corresponsal.

LA SEÑORA ESPERANZA URRA DE RABELLO HA MUERTO EN A. ARENAS

ARROYO ARENAS, abril 4.— DIARIO, Habana.— Tras larga y penosa dolencia que la retuvo en cama durante algún tiempo, ha dejado de existir en esta localidad la señora Esperanza Urra de Rabelo.

La extinta pertenecía a una vieja y distinguida familia de este pueblo. Su muerte ha sido sentidísima. Una verdadera montaña de flores perfuman el ataúd donde duerme eternamente la desaparecida señora Urra de Rabelo. Su sepelio se verificará mañana, domingo, a las diez de la misma.

Llegue por medio de estas líneas hasta sus familiares y deudos, la sincera expresión de nuestra condolencia por tan irreparable pérdida.— Pedro Fuentes, corresponsal.

UNA ESTIMADA FAMILIA DE QUIEBRA HACHA, DE DUELO

Triste nueva.

En la noche del 28 del actual, falleció el estimado joven Martín Millán, dejando sumida en intenso dolor a su distinguida familia.

Reciban su afligida madre y hermanas mi más sentido pésame.

Y Dios haya designado en su reino un lugar para el alma del pobre Martín.

ALUMNAS APROVECHADAS

Brillante fué el resultado que obtuvieron en los exámenes de tercer año de piano las distinguidas alumnas Angeles E. Lago, Ofelia y Juana Ma. Pire.

Con nota de sobresaliente.

Llegue hasta tan simpáticas amiguitas, mi más calurosa felicitación.
MARY.

OFICIAL

REPUBLICA DE CUBA.—Secretaría de Obras Públicas.—Negociado del Servicio de Faros y Auxilios de la Navegación.—Habana, 1 de Abril de 1931.—Hasta las diez de la mañana del día 8 de abril de 1931 se recibirán en el Negociado de Personal, Contratos, Bienes y Suministros, proposiciones en pliegos cerrados para arrendar un vapor para el servicio del Negociado de Faros y Auxilios a la Navegación por lo que resta del año fiscal que terminará el 30 de Junio de 1931; para lo cual se facilitarán informes a los que lo soliciten. —**E. J. Balbín**, Ingeniero Jefe del Negociado del Servicio de Faros y Auxilios a la Navegación.
4169 3-4-5-6-8.

MISCELANEA

Sello de Distincion
FINE HAT STORE
M. Collia y Fuente
OBISPO 32
Habana
M C6314 25-9 Ab.

PROFESIONALES

DRES. EN MEDICINA

DR. A. G. CASARIEGO
Catedrático de la Facultad de Medicina de los Hospitales, París, N. York, C. García y Clínica Covadonga. Especialista en enfermedades de los aparatos urinarios y genitales (hombres y mujeres).
Consultas de 2 a 6. Neptuno 125, bajos.
P. 12365 31-30 Ab.

RIÑON VIAS URINARIAS
Piel y Sífilis. Impotencia. Gonorrea. Sistitis, Prostatitis. Neurastenia Genital y complicaciones. Electricidad Médica. Tratamientos especiales por Médicos Especialistas. Consultas diarias de 5 a 7 de la tarde. San Rafael 102. Teléfono U-1680.
P. 12580 1-16 Ab.

ENFERMEDADES DE SEÑORAS
Especialista. Servicio Enfermeras. Tratamientos especiales enfermedades del útero, ovarios y trompas; (flujos, dolores menstruales). Neurastenia sexual. Esterilidad. Electricidad médica. Consultas diarias: 3 a 5. San Rafael 102. Teléf. U-1680.
P 11230 24-8 Ab.

DOCTOR FLORES; MEDICO
del Sanatorio «La Esperanza». Inyecciones intravenosas. Tuberculosis, Neurastenia, Delgadez, Sífilis, Excemas rebeldes y antiguos; Verrugas por electricidad. Pobres: los jueves. Consultas: De 1 a 7 noche. Acosta 42. Teléfono A-7317.
P 12377 31-30 Ab.

CIRUJANOS DENTISTAS

DR. VALDES MOLINA
DENTISTA. GALIANO 9, A, ALTOS. Dentadura $15. Puentes $5 pieza. Empastadura $2. Limpieza $3. Consulta de 3 a 7 p. m. Se garantiza. Teléfono A-8583.
P 12435 31-30 Ab.

ABOGADOS Y NOTARIOS

NOTARIA - DIVORCIOS
Bufete de los DOCTORES IGLESIAS Y FUENTES. Aguiar 126. Dpto. 414. Teléfono M-2980. Habana.
P. 12662 1-1 May.

GIROS Y LETRAS

J. BALCELLS Y CIA
S. en C., San Ignacio 33. Hacen pagos por el cable y giran letras sobre New York, Londres, París y sobre todas las Capitales de España, Islas Baleares y Canarias. Agentes de la Compañía Inglesa de Seguros Contra Incendios «The Royal». Administración de Bienes.
12371 1 Ab. 30 Sept.

CLINICA

CORPORACION CLINICA
Merced 41, Teléfono. M-9204
Médicos cirujanos (especialistas). Enfermedades en general. (Oculistas). Rayos X. (Análises $2.00). Electricidad médica. Partos, operaciones. Almorranas curadas sin operarlas. Tatuajes, verrugas, manchas, etc., rápidamente son quitadas. Blenorragia e impotencia. Consultas, $1.00. Atenciones de 1 a 5 (tarde), 7 a 9 (noche).
Prof. 12500 31-30 Ab.

ALQUILERES

A-1. Habana.

PRADO NUM. 11
Alquilo, primero piso, sala, recibidor, cuatro cuartos, comedor al fondo, galería, baño intercalado completo, cocina y servicios de criados. Rebajados a $85. Verlos de 2 a 5 tarde. Informes. Sr. Manteca, Cuba 76.
A1 12358 31-8 Ab.

EN COMPOSTELA No. 88
Entre Muralla y Sol, se alquila espléndido segundo piso, compuesto recibidor, sala, saleta, 3 cuartos, baño intercalado, hermosa terraza y cuarto y baño de criada. Informan Muralla 71. Telf. A-3450.
A1 12341 31-5 Ab.

TREINTA Y CINCO pesos, modernos altos, Fernandina 2, próximo a la Calzada del Monte. La llave en los bajos. Informan: A-6412, doctor García.
A1 12585 1-11 Ab.

CASA con sala, comedor y cuatro cuartos, se alquila en San José y Mazón, la llave en la bodega. Teléfono: F-5934.
A1 12348 31-6 Ab.

CONCORDIA 271, altos modernos, sala, comedor, tres cuartos, baño, cocina gas, dos cuartos en la azotea. Informes: F-3199.
A1 11494 26-5 Ab.

EN CUARENTA PESOS se alquila la planta baja de la casa Concordia 156, B., entre Oquendo y Soledad. Sala, recibidor, tres cuartos, comedor corrido al fondo, cocina de gas, baño intercalado, cuarto y servicio para criado; patio y traspatio. La llave en la bodega. Informes: Bernaza 6. A-6363.
A1 12622 1-5 Ab.

SE ALQUILA Infanta 115, dos casas altos, tres cuartos, sala, comedor, baño intercalado, cuarto y servicios de criados. Informan: teléf. I-1116.
A1 12624 1-5 Ab.

ALQUILO, altos amplios, ventilados, sala, comedor, tres habitaciones, $32. Espada, entre San José y San Rafael. Informes: I-6366. Llaves, Bodega San Rafael y Espada, esquina.
A1 12608 1-6 Ab.

SE ALQUILA la casa San Ramón 22, altos y bajos, nueva, barata. Informan: Acosta 17. Teléf. A-4145.
A1 12604 1-7 Ab.

ALQUILO altos nuevos esquina, rodeados chalet, sala, comedor, tres cuartos, cuarto baño intercalado, cuarto y servicio criados. San Miguel 308. Llaves Bodega. Dueño: Mercaderes 17, Café, M-4260.
A1 12120 30-6 Ab.

ALQUILO casa Malecón 12, principal, derecha, compuesta sala, recibidor, seis habitaciones, baño, cocina, cuarto criados con servicio. Para verla, de 8 a 12 y de 1 a 5. Informan: teléfono A-9033.
A1 12577 1-9 Ab.

ALQUILO casa Ave. de la República 54, principal, izquierda, compuesta de cuatro habitaciones, sala, comedor, cocina, baño, cuarto criados con servicio. Informan: teléfono A-9033. Para verla, 8 a 12 y 1 a 5.
A1 12576 1-9 Ab.

SE ALQUILA una accesoria en Jesús Peregrino y Santiago, precio de situación. Informan, Telf. U-1157.
A1 12221 30 ab 5

OQUENDO NUM. 5 D.
altos y bajos, sala, saleta, cinco habitaciones, comedor, cocina de gas y carbón, lavadero de ropa. Precio: 55 y 60 pesos. Informan: F-2134.
A1 12160 30-5 Ab.

SE ALQUILA en Calzada de Infanta, núm. 52, entre Desagüe y Benjumeda, hermosos altos. Sala, saleta, comedor, tres cuartos, cocina, baño y azotea. $34. Informan: U-1177.
A1 12355 31-10 Ab.

ALQUILO en $40.00, casa moderna, sala, saleta, dos cuartos, baño completo, cocina gas, patio, Maloja 140 esquina a Lealtad, dos cuadras de Reina y Belascoaín. Llave en la bodega. Informan: Juan Delgado entre San Mariano y Vista Alegre, Reparto Mendoza. Teléfono I-6249.
A1 12384 31-5 Ab.

EN CRISTINA, se alquilan casitas, fabricación moderna, $10 y $13. San Felipe y Eusenada al lado la Fábrica Mosaicos «La Cubana». Para informes: A-5250. Por 20 centavos lo lleva un Ford.
A1 11777 28-7 Ab.

ALQUILAMOS casas modernas, próximas a Belascoaín, por San Rafael, Lucena y Marqués González. 35, 40, 50, 60 pesos. Ferretería Belascoaín esquina San Rafael. U-5215.
A1 11887 28 ab 7

SAN NICOLAS 65, bajos, gran casa moderna, sala, comedor, cinco habitaciones, patio y servicios, la llave en el alto. Informes, Obispo 16.
A1 12701 1 ab 6

ARAMBURO 52, entre San José y Zanja, se alquilan dos pisos; cada uno con seis habitaciones, sala, recibidor, acera brisa, precio: 50 pesos. Informan: F-5506.
A1 11757 28-5 Ab.

GRAN piso, alto, moderno, Aguiar 10 entre Peña Pobre y Monserrate. Sala, comedor, tres cuartos, baño completo intercalado, cuarto y servicios de criados. La llave en el bajo. Informes, Obispo 16.
A1 12713 1 ab 6

EDIFICIO MENENDEZ
Virtudes 119, A, esquina Escobar, alquilo primero, sala, comedor, tres habitaciones, baño intercalado, cocina gas, cuarto y servicio criados. Llave e informes: Virtudes y Gervasio, Bodega.
A1 12434 31-8 Ab.

ALQUILO hermosa casita en Factoría, Puerta Cerrada, frente a la Terminal, sala, dos cuartos, con luz, $20.
A1 12458 31 ab 5

SE ALQUILA en 30 pesos una casa con sala, dos cuartos, comedor, agua fría y caliente y baño. Príncipe 13, altos.
A 11886 28 abr 5

LEALTAD 24, altos, (M. M. Delgado) se alquila casa con sala, recibidor, ambos muy grandes, cinco cuartos y baño intercalado, comedor al fondo, y servicios de criados. En la azotea dos cuartos y servicios. Llave en los bajos. Informes: Rosales y Lavedán, Administración de bienes. Teléfono M-6947.
A1 12647 1-11 Ab.

SE ALQUILA los altos de Maloja número 76 esquina a San Nicolás, una planta baja en Vigía 50 y habitaciones en Maloja número 70. Informan: teléfono A-1098.
A1 12169 30-7 Ab.

SALUD 9 ALQUILO
los amplios altos esquina a Rayo, con cinco habitaciones, muy propios para una persona que quiera realquilar o dar comidas, y que le salga la casa gratis. Precio: 50 pesos. Teléfono: A-4400.
A1 12773 2-5 Ab.

SALUD 152, altos, entre Oquendo y Marqués González, sala, recibidor, tres cuartos, comedor, baño completo la llave en la bodega. Informes, Obispo número 16.
A1 12704 1 ab 6

SE ALQUILA barato los modernos altos de San Joaquín 22, a una cuadra de Monte, con sala, comedor, tres cuartos, baño intercalado y cocina.
A1 12951 4-8 Ab.

SA NRAFAEL 122, alquilo segundo piso, esquina Gervasio, propio para larga familia. Sala, comedor, cuatro cuartos, servicio y baño de criados.
A1 10703 21-5 Ab.

PRADO 38
Alquilo para vivienda familia particular, altos esta gran casa modernizada, sala, recibidor, comedor, baños intecalados, cinco habitaciones, tres más para servidumbre, cocinas gas y carbón; precio rebajado. Informa: Cuevas. M-9896.
A1 12224 30-7 Ab.

MAZON 31, se alquila la planta baja, compuesta de sala, comedor, tres cuartos, baño intercalado, cocina y servicio de criados. Precio, 45 pesos. Informan, Bufete de Arellano, M-3936.
A1 C6328 28 abr 11

CARLOS III 16 A. B. C.
altos y bajos, sala, saleta, cuatro habitaciones, baño intercalado, cocina de gas. Precio: $55. Informan: F-2134
A1 12156 30-5 Ab.

GANGA. Alquilo en $140 las dos plantas altas de la moderna, hermosa, lujosa casa, Malecón 75 entre San Nicolás y Manrique. Llaves, el portero de San Lázaro 222-224. Informes, M-1241.
A1 12546 31 ab 5

VIGIA 11 entre Castillo y Fernandina, casas modernas, independientes, interiores, desde $15. Sala, comedor, dos cuartos, baño completo, cocina, patio. Llaves, encargado. Informes, M-1241.
A1 12545 31 ab 5

CRUZ del Padre 6 entre Universidad y Estévez. Alquilo casa moderna, $18. Sala, comedor, dos cuartos, baño, cocina, patio. Llaves al lado. Informes, M-1241.
A1 12544 31 ab 5

VILLEGAS 111 se alquila primero y segundo piso, fabricación moderna, sala, saleta, tres habitaciones, baño intercalado, comedor, cocina gas, calentador, cuarto criados con servicios, precio actualidad. Informan, bajos. A-9745.
A1 10758 21 abril 6

PRADO 107, se alquilan los pisos principales y segundo piso, juntos o separados. Se compone cada uno de sala recibidor, ocho habitaciones amplias baño, hall, comedor y cocina, propios para casa de huéspedes o club. Se admiten proposiciones. La llave en Empedrado 16. Informan, bufete de Arellano. M-3936.
A1 C6321 28 abr 11

SE ALQUILAN las casas Bernaza 18, primero, derecha, con tres hermosas habitaciones en 45 pesos y Cárdenas 64, bajos, en 35 pesos. Llaves e informes: Zulueta 36, G. Teléfono A-9266.
A1 12134 30-9 Ab.

REFUGIO 32 (ALTOS)
con agua abundante, baño completo y recien pintada. Informes en el teléfono F-4047.
A1 12568 1-8 Ab.

REINA NUM. 28
altos, sala, saleta, comedor, cinco habitaciones, dos baños, cocina, en la azotea dos habitaciones más. Precio: 90 pesos. Informan: F-2134.
A1 12159 30-5 Ab.

SE ALQUILA la hermosa casa de San José 198, bajos, esquina a Basarrate, compuesta de recibidor, sala, cuatro cuartos, patio, cocina, cuarto y servicio de criados y entrada independiente para los mismos. La llave en la bodega. Teléfono FO-2495.
A1 12764 2-7 Ab.

CASAS DE BALCELLS

CARDENAS 25. Se alquila la planta baja, con sala, saleta, tres cuartos y cuarto de baño, en $45.

CASTILLO 19. Amplio local propio para industria o comercio. Inmediato a la Calzada de Monte, $80.

CASTILLO 99. Se alquila esta casa con sala y dos cuartos, en $25.

CRISTINA 28. Casa con sala, comedor, tres cuartos y servicios sanitarios, en $38. (Inmediata a Castillo).

INDIO 36. Planta alta y planta baja, con sala, comedor y tres cuartos, en $30 y $28 respectivamente.

ESTRELLA 204. Se alquila esta casa con sala, comedor, dos cuartos y servicios, en $25.

INFANTA 26 A entre Santa Rosa y Cádiz. S ealquila esta casa compuesta de sala, comedor, tres cuartos y servicio, en $34.

INFANTA 38 A entre Santa Rosa y Estévez se alquila esta casa con sala, comedor grande, cocina, tres cuartos y servicios sanitarios, en $40.

INFANTA 42 A. entre Santa Rosa y Estévez. Se alquila esta amplia casa con sala, comedor, tres cuartos y servicios, en $38.

MONTE 473, se alquila el piso alto izquierdo, amplio, cómodo y propio para numerosa familia, en $85.

MONTE 475. Espacioso local apropiado para tienda o almacén, se alquila en $60.

PRADO 96. En la acera de la sombra se alquila el segundo piso alto, tres cuartos, sala, saleta, recibidor, despacho, comedor, cocina de gas, baño intercalado, despensa, cuarto y servicio para criados, en $120.

ROMAY 30 A, 30 y 38, se alquilan en $30 estas casas inmediatas a Monte, con sala, comedor, tres cuartos y servicios.

SAN JOAQUIN 14 entre Cádiz y Santa Rosa. Se alquila esta casa con sala, saleta, comedor, tres cuartos y servicios, en $34.

SAN LAZARO 309. Se alquilan los tiaso y bajos de esta casa con sala, comedor y dos cuartos, en $42 y $38, respectivamente.

SOLEDAD 36, entre Salud y J. Peregrino. Se alquilan varias casas con sala, comedor y tres cuartos, en $34. En la misma manzana otras de $31 y $27.

Para informes sobre las anteriores casas dirigirse a J. Balcells y Cia. San Iguacio 33. Teléfono A-2766.
A1 11849 28 abr 5

EMPEDRADO número 57 entre Villegas y Aguacate, con sala, saleta, tres cuartos, comedor al fondo, cocina de gas y carbón, dos patios, baño moderno intercalado, completo; agua abundante, fría y caliente, precio, $50, muy rebajada para oficinas, casa de huéspedes o particular. Informan en Cerro número 532, teléfono I-1002. La llave en la misma o en frente en el 64. También se alquilan los altos de la misma.
A1 11980 29 ab 5

SAN NICOLAS 12, ALTOS
Cuadra y media Malecón, alquilo piso acabado decorar, sala, cuatro habitaciones, baño intercalado, amplio comedor, cocina, cuarto y servicios criada. Llaves en los bajos, teléfonos F-3371, A-2736. (Ruz).
A1 12887 3 ab 10

LUJOSOS altos, baratísimos. Sala, 3 cuartos grandes, baño intercalado completo, comedor, cuarto y servicios criados, cocina de gas. Oquendo 30, entre Zanja y Salud. Llave en la misma. Dueño, I-1799.
A1 12943 3 ab 6

ALQUILO modernos bajos, San Nicolás 130 entre Salud y Reina, muy claros, ventilados, sala, comedor, 4 habitaciones, baño completo, calentador, servicio criados, cocinas gas, carbón, un primero: sala, comedor, 2 habitaciones, baño completo.
A1 12939 3 ab 11

$45. MONTE 267, espléndido primer piso, nuevo, entre Carmen y Rastro, sala, saleta, tres habitaciones, baño intercalado, comedor, cocina y calentador gas, servicio criados. Informes, llaves, Monte 319. Telf. A-6045.
A1 12941 3 ab 5

CERCA DE TODO
a $30 y $40, alquilo dos pisos en la hermosa casa de dos plantas, Calzada Jesús del Monte 137, A, sala, recibidor (espléndidos), cuatro cuartos, comedor al fondo, baño intercalado completo, cocina gas, calentador, cuarto criados, servicios, todo moderno, muy ventilados, agua abundante. Informes en la misma, segundo piso.
A1 12362 31-8 Ab.

MODERNOS bajos, Refugio 20, rebajados, $75. Sala, recibidor, seis habitaciones, comedor al fondo, baño intercalado, servicios criados; teléfono A-6048.
A1 12397 31-11 Ab.

CASA DE UNA PLANTA, San José 180, casi esquina a Infanta. Sala, saleta corrida, tres amplias habitaciones, baño completo, con agua fría y caliente; servicio de criados; magnífica cocina de carbón y gas; gran patio y azotea. La llave en la misma o en la bodega de Infanta. Informes U-1808. (50 pesos).
A1 12593-94 1-5 Ab.

PARA casa de huéspedes. Se alquilan, los espaciosos altos de Amargura 34, entre Cuba y Aguiar, 26 espaciosas habitaciones, independientes, todas con instalación de agua, doble servicio, intercalados, pisos de granito, y escalera de mármol. Puede verse a todas horas. Informes: Neptuno 39, "La Regente". A-4376.
A1 12579 1-16 Ab.

SE ALQUILA la casa calle Desagüe 17 letra K entre Barqués González y Oquendo, compuesta de sala, comedor, tres cuartos, baño y cocina. Informan, teléfono U-5154.
A1 12665 1 ab 6

BONITOS altos esquina, dos cuadras Prado, Colón 23, segundo piso, 35 pesos, tres cuartos, baño completo, cocina gas, cielo raso. Informes en la misma.
A1 12661 1 ab 5

SE ALQUILAN los altos de esquina Hospital y Valle, tres cuartos, sala, saleta y comedor, se dan baratos y son modernos. Informan, teléfono I-5520.
A1 12656 1 ab 6

SE ALQUILAN altos y bajos en Lealtad 81 entre Concordia y Virtudes. Sala, comedor, tres cuartos, baño, cocina. La llave en la bodega esquina Concordia. Informes, Obispo 16.
A1 12712 1 ab 6

EN EL SUNTUOSO edificio Marta, Consulado 7, casi esquina Prado, se alquila un lujoso piso alto, con todo el confort moderno. Precio razonable. Hay elevador permanente. Informes, el portero.
A1 12710 1 ab 6

SE ALQUILA, Virtudes 143 entre Escobar y Gervasio, altos modernos, primer piso, con sala, saleta, cinco cuartos, baño intercalado, comedor al fondo, cocina, cuarto criados con servicios y entrada de criados independiente. Informan en la misma.
A1 10667 25-5 Ab.

TEJADILLO 34, altos, sala, comedor, tres cuartos, baño intercalado, cuarto y servicio de criados, $55. La llave de 9 a 12 m. y 3 a 6 p. m. Informes, Obispo 16.
A1 12702 1 ab 6

FRENTE al parque Maceo, se alquilan modernas casitas, altos y bajos, sala, comedor, tres cuartos, baño intercalado y patio. Marina 21. La llave en la fonda. Informes, Obispo número 16.
A1 12703 1 ab 6

TENIENTE REY 57, segundo, se alquila amplia casa muy fresca, con sala, saleta, tres habitaciones, baño, comedor, cocina, cuarto de criados, baño y servicio de criados. Informes en Muralla núm. 107. Teléf. A-3390.
A1 12426 31-7 Ab.

CAMPANARIO 52, BAJOS
Ventilados y claros, cuatro habitaciones, baño intercalado, sala, saleta, comedor, cuarto criados, buen patio. Informes, Campanario 54, primer alto.
A1 12746 1 ab 6

ALQUILO MODERNO PISO
en el nuevo edificio Condesa 46-B, esquina Lealtad. Sala, comedor, dos habitaciones, baño intercalado, cocina gas, fresquísimo y sumamente barato. Informes: Lealtad y Peñalver. Carnicería.
A1 13000-12999 4-9 Ab.

SE ALQUILA para matrimonio o corta familia el piso bajo de Maloja 29, con sala, comedor, dos dormitorios grandes y un baño excelente. Casa clara, fresca y de apariencia, con comodidades pues tiene agua fría y caliente, en la cocina y en el baño, e instalación eléctrica, moderna. Informan: teléfono F-5357. La llave al frente.
A1 12769 2-6 Ab.

ALTOS espléndidos, frescos, nuevos, Monte 166, terraza, sala, saleta, cuatro habitaciones, baño intercalado, comedor, cocina gas, cuarto servicio criados, dos patios. Informan, Monte 170. A-2066.
A1 12225 30 ab 9

SE ALQUILAN, $32, los altos San Nicolás 183, cerca de Monte, tres cuartos, sala, comedor, cocina de gas, la llave en los bajos. Informan, U-6829.
A1 12897 3 ab 8

ATENCION. Se alquila Corrales 122, casa moderna e higiénica, próxima a Monte, propia para familia de gusto, precio situación. La llave en la Bodega. Informan: teléfono A-2028.
A1 12977 4-7 Ab.

AGUIAR 43 un bonito alto dos balcones a la calle elevador, sala, saleta, baño intercalado, comedor tres cuartos, cocina. El Encargado.
A1 12957 4-7 Ab.

SE ALQUILA, piso independiente, de casa moderna, primera planta, Suárez 107. Tiene sala, tres habitaciones, baño moderno, intercalado, comedor y baño moderno, intercalado, comedor y cocina. Precio: 45 pesos. La llave en la Bodega. Informan: teléfono A-5540.
A1 12985 4-9 Ab.

HABANA 15; alquilo, primer piso; todo confort, cuatro habitaciones y demás servicios completos. Teléfono A-9743.
A1 12995 4-10 Ab.

ALQUILO bajos de San Rafael 102. Sala, saleta, cinco cuartos, comedor corrido al fondo, 65 pesos. Informan: Aguila 213. Peletería «La Horma Grande».
A1 12988 4-8 Ab.

SE ALQUILAN los altos, primer piso de Gervasio y Concordia. Moderna y Barata. Más informes en la Bodega.
A1 12563 1-5 Ab.

SE ALQUILA propia para inquilinato, la casa Vigía 11, con seis cuartos, y un departamento con dos cuartos, comedor y cocina.
A1 12950 4-8 Ab.

LINDOS altos, acera brisa, propios para matrimonio gusto. Blanco 42, entre Virtudes y Animas. Sala, recibidorcito, una habitación grande, baño intercalado. Rebajados a 30 pesos. Llave: Fonda.
A1 13017 4-6 Ab.

MODERNOS ALTOS, SALUD 39
Se alquilan, con sala, comedor, tres cuartos, baño lujoso, intercalado; cuarto y servicio criados. Llaves bajos. Dueño: F-1806.
A1 13028 4-7 Ab.

SE ALQUILAN bajos de San Jose 98. Sala, saleta, 4 habitaciones, cocina, comedor, patio, baño intercalado y servicio de criados, llave joyería. Informes, Neptuno 39. La Regente. A-4376.
A1 12768 2 ab 10

OBRAPIA 65. Se alquila un piso compuesto de sala, gabinete, comedor, cinco cuartos, baño al centro y de criados. Muy fresco. Llave e informes en los bajos. Telf. A-3314.
A1 12834 2 ab 9

ALQUILO modernas casas, Arbol Seco número 63 entre Santo Tomás y Benjumeda, compuestos de sala, recibidor, tres habitaciones, baño completo, comedor y cocina de gas. Más informes a los teléfonos U-1478 y U-3024. Precio, $30.
A1 12827 2 ab 17

SE ALQUILAN, Estrella 237, altos y bajos, entre Infanta y Ayesterán tienen sala, comedor, tres cuartos, cocina y baño. Informa, Luis González. Telf. U-1157.
A1 12220 30 ab 5

EN 30 PESOS altos de Aguila 297. Sala, dos cuartos, comedor al fondo. Los bajos en 28 pesos. Llaves: tabaquería de enfrente. Informan: Inquisidor 22.
A1 11488 26-10 Ab.

HABANA 3, se alquilan los altos compuestos de sala, dos cuartos, servicio sanitario y cocina. La llave en los bajos, precio, 35 pesos. Informan, bufete de Arellano, M-3936.
A1 C6324 28 abril 11

ANIMAS 127, se alquila la planta baja, compuesta de sala, comedor, cinco cuartos, baño, cocina, patio y traspatio. Precio, 60 pesos. Informan, Bufete de Arellano, M-3936.
A1 C6325 28 abr 11

SE ALQUILAN casas modernas de 2 y 3 habitaciones en las calles de Monte y Cristina, el lado del Mercado único. Informan en Cristina número 4-B.
A1 12079 30-14 Ab.

ALQUILO Virtudes 177, bajos, tres habitaciones, sala y comedor, precio: 33 pesos. Informes: Línea 136, A. Teléfono F-1478.
A1 12831 2-6 Ab.

SUBIRANA 52, altos y bajos. Sala, comedor, tres cuartos, baño completo, intercalado, cuarto criados, servicio, cocina. Llave bodega Subirana y Peñalver. Precio: 35 y 38 pesos. Informes: I-2191.
A1 12790 2-7 Ab.

ALQUILO en San Rafael 120½, esquina Gervasio, un primer piso de lo más barato y cómodo, más otro en la azotea, cosa barata y cómoda.
A1 12801 2-8 Ab.

MUY REBAJADOS. Se alquilan altos y bajos modernos en Universidad 38 y Cruz del Padre, con sala, tres cuartos, gran baño intercalado, comedor al fondo, servicios de criados y otras comodidades. Informan: Telf. A-6020.
A1 12812 2-10 Ab.

ALQUILO propio para persona de gusto un piso de la casa Belascoaín 95, está al alcance del gusto más refinado y precio rebajado. Informes: Portería.
A1 12798 2-8 Ab.

ALQUILO los altos de Lealtad 83, es el mejor barrio de la ciudad y la casa más barata y cómoda. Vista hace fé. Informes: Bodega.
A1 12799 2-8 Ab.

SAN LAZARO 478 entre M y N, se alquila el alto compuesto de sala, recibidor, cuatro cuartos, baño intercalado, comedor, pantry, cocina, cuarto y servicio de criados, precio, $70. Informan, bufete de Arellano, M-3936
A1 12230 30 ab 13

SUAREZ 99, se alquilan los espaciosos bajos compuestos de recibidor, sala, seis habitaciones, comedor y doble servicios sanitarios. Informan Muralla 113, la llave en los altos, precio de situación. Teléfonos A-3933 e I-4081.
A1 12337 31-8 Ab.

SAN LAZARO 98, bajos, propios para familia de gusto o profesional. Sala, comedor, tres cuartos, baño intercalado, hall. Informes :M-2863, M-2124. Llave en los altos.
A1 11495 26-7 Ab.

ESCOBAR 146 entre Zanja y Salud, alquilo altos espaciosos, frescos y baratos, para una sola familia. Informan en los bajos.
A1 11693 27-6 Ab.

SANTIAGO 36, entre Pocito y Jesús Peregrino, pisos altos, otro bajo, modernos, independientes. Sala, comedor, cuatro cuartos, dos, tres, uno. Baños intercalados, dos servicios. Llaves: Bodega: A-6523.
A1 13034 4-7 Ab.

JOVELLAR número 8, entre Aramburo y Hospital, magníficas casas altas y bajas, compuestas de sala, saleta, tres grandes habitaciones, baño intercalado, completo, comedor, cocina, cuarto y servicios criados, patio, cocina, calentador gas. Informes: la misma. M-1429, U-2259.
A1 11768 28-7 Ab.

ALQUILO primer piso Avenida de República 313 esquina a Espada, con sala, comedor, tres cuartos, baño intercalado, pantry, cuarto y servicio criados, a familia de moralidad, construcción moderna, decorada. Informan: Café Vista Alegre. Teléfonos U-1896 y U-6862.
A1 11791 28-7 Ab.

LAGUNAS número 60, letra G, a una cuadra del Malecón, y de los tranvías, con sala, saleta, comedor, dos cuartos, baño intercalado moderno dos patios. Informan en la misma, primer piso derecha. Telf. U-6230. Precio de situación.
A1 11979 29 ab 5

$20. ALQUILO casita moderna. Marqués González número 13. Informan, A-9273.
A1 12825 2 ab 7

AMARGURA 80, se alquila la planta baja, hace esquina y tiene 5 puertas metálicas. Informes en Amargura 63.
A1 12868 2 ab 7

$32. Alquilo hermoso y fresco piso alto, Marqués González 35, cuadra y media Carlos III, sala, tres habitaciones, comedor, cocina y servicio. Teléfono M-7450.
A1 11852 28 abr 5

PARA EXPLOTAR
En alquiler se alquila Industria número 51 gran salón y 8 cuartos altos y bajos, casa muy grande en 50 pesos. La llave en la misma.
A1 12803 2 ab 5

SE ALQUILAN los altos de la magnífica casa San José 80, compuesta de sala, saleta, cuatro habitaciones, baño intercalado, comedor al fondo, cocina, cuarto y servicio de criados. Informa, señor Vega. Telf. A-8114.
A1 12762 2 ab 7

ALQUILO moderno segundo piso, Concordia 177 A, entre Soledad y Aramburo, sala, comedor, tres cuartos, gran baño, cocina gas, muy fresca, $40. Informes, La Moda, Neptuno y Galiano. A-4454.
A1 12776 2 ab 7

SE ALQUILA piso independiente de casa moderna, primera planta, derecha, en San Miguel núm. 59. Tiene sala, tres habitaciones, baño moderno, intercalado, comedor y cocina. Precio: 45 pesos. La llave bodega esquina San Nicolás. Informan: teléfono A-5540.
A1 12986 4-9 Ab.

ESCOBAR 188, cuadra y media Reina, entre Estrella y Maloja. Preciosos bajos, recien fabricados. Sala con dos ventanas, comedor, dos grandes habitaciones; baño completo; calentador, 42 pesos.
A1 13018 4-6 Ab.

ANIMAS 113, bajos, se alquila con garage, sala, saleta, comedor, seis cuartos y dos baños. Informan: A-9302
A1 12963 4-7 Ab.

ALQUILO el principal de Acosta número 97, muy fresca, próximo a la Terminal. Sala, saleta, cuatro habitaciones, agua abundante, acabado de pintar, precio de situación.
A1 13025 4-8 Ab.

SE ALQUILA casa altos, Trocadero y Amistad, dos cuartos, baño completo, intercalado, cocina, comedor y sala en 40 pesos. Informan en la azotea.
A1 13024 4-10 Ab.

SE ALQUILA el segundo piso de Neptuno núm. 16, compuesto de cuatro cuartos, sala, recibidor, comedor y dobles servicios sanitarios. Informan en los bajos, «La Equidad».
A1 13023 4-10 Ab.

LINDO piso de esquina, todo decorado, lujoso y económico por la situación actual, tiene sala, comedor, tres habitaciones, cuarto y servicio criados, etc. Neptuno número 216 esquina Soledad. F-4779
A1 12319 30-6 Ab.

SE ALQUILAN altos y bajos en San Rafael 143, 147, 161 entre Lucena y Marqués González, Marqués González 6 entre San Rafael y San José, y Zanja 108, esquina Oquendo. Todas con agua en abundancia. Precios de situación. Las llaves en la bodega. Informes, Obispo 16.
A1 12711 1 ab 6

SE ALQUILA el segundo piso de la casa Amargura 80, compuesto de cinco piezas, baño completo y servicio para criados. Informes, Amargura 63.
A1 12869 2 ab 7

SE ALQUILA, muy barata, la casa Campanario 205 y 207, bajos, es un local muy bueno, de concreto, propio para almacén, depósito o cualquier industria, muy próximo a los Cuatro Caminos. La llave en la casa de préstamos. Informan en Lealtad 238. Telfs. A-2689, U-2256.
A1 12864 2 ab 5

A-2. Vedado y Príncipe.

SE ALQUILA, amueblada, la espaciosa casa calle B número 87 entre Línea y 11, altos, Telf. F-4283.
A2 12283 30 ab 6

SE ALQUILA Baños 149, entre 15 y 17, hermosa casa, siete cuartos, dos baños, garages, tres cuartos criados, etc. Puede verse de 2 a 5. Informes: F-5657
A2 12467 31-5 Ab.

HERMOSA casa de una planta, Paseo 218 entre 23 y 21. Vedado. Jardín, portal, recibidor, sala, comedor, hall, cinco dormitorios, dos baños completos, pantry y terraza. Cuarto y servicios de criados. Garage para dos máquinas, con habitaciones para chófer. La llave en la misma. Informes, Obispo 16.
A2 12714 1 ab 6

CUATRO y 27, Vedado. Se alquila chalet, con jardín, portal, vestíbulo, recibidor, sala, comedor, pantry, cocina, dos cuartos y servicios de criados, garage para dos máquinas. Altos: salón, cuatro cuartos, dos baños y terrazas. F.5115.
A2 12652 1-9 Ab.

VEDADO, B número 2 entre Tercera y Quinta. Alquilo frescos, espaciosos, modernos altos, terraza, sala, saleta, cinco grandes cuartos, baño intercalado, comedor al fondo, gran terraza interior, servicio completo de criados, muy barata. Informes, Tercera 49, teléfono F-4479.
A2 12274 30 ab 5

ALQUILO modernos altos, H número 227 entre 23 y 25, sala, terraza, comedor, cuatro cuartos, baño intercalado, cuarto y servicio de criados. Informan 25 número 268, bajos, entre D y Baños.
A2 11999 29 ab 6

23 núm. 181
Se alquila esta hermosa y amplia casa que hace esquina a la calle I, con toda clase de comodidades. Precio: $175.00. Informan: J. Balcells y Cía., San Ignacio 33. A-2766.
A2 11848 28-5 Ab.

VEDADO. Se alquila la planta alta de la casa calle 20 núm. 19, entre 15 y 17, compuesta de portal, sala, cuatro cuartos, baño intercalado, hall, comedor, pantry, cocina, cuarto y servicio de criados. Precio, $55. Informan, bufete de Arellano, M-3936.
A2 C6323 28 abr 11

SE ALQUILA espléndidos bajos, seis dormitorios, tres baños, garage y cuarto criados, calle 27 entre A. y B. Informan: F-6330.
A2 12117 30-8 Ab.

CALLE TRECE núm. 128, casi esquina L, Vedado. Alquilo amplia casa moderna, muy fresca, cinco cuartos; baño intercalado; etc. Cocinas gas y carbón. Informan: teléfono F-2124.
A2 12382 31-10 Ab.

CALZADA No. 80, A, altos, esquina a B, preciosa casa con 5 habitaciones y demás comodidades. Precio, $70. Informan, Telf. A-6873.
A2 12484 31 ab 10

VEDADO. H. número 135, entre 13 y 15, bajos, jardín, sala, gabinete, comedor, cocina, criados, traspatio. Altos: terraza, salón, tres cuartos, baños. Informan, 15 y H, número 190.
A2 12615 1 ab 11

SE ALQUILAN los altos de E o Baños número 243 entre 23 y 25, Vedado, compuestos de terraza, gabinete, sala, tres dormitorios, gran comedor al fondo, baño completo, buena cocina de gas y carbón, agua caliente y dos cuartos de criados, con servicio. Informan en el Telf. F-3574.
A2 12393 31 ab 5

CALZADA y Dos, Edificio Martí, alquilo en el primer piso, la casa apartamento número 7, por Calzada, sala, recibidor, 4-4, comedor al fondo, baño intercalado completo, cuarto, servicios criados. Todo moderno, amplio. Rebajado. Verlos en la misma de 9 a 12. Infrmes, señor Manteca, Cuba 76.
A2 12357 31 ab 8

SE ALQUILA, Baños 241 entre 23 y 25, sala, hall, comedor al fondo, tres cuartos, baño y servicio de criados, con un departamento alto de dos hermosos cuartos y baño. Informan, Zaldo y Co. Cuba 76. Telf. A-8903.
A2 12361 31 ab 8

ALQUILO altos de 12 número 160 entre 15 y 17, Vedado, compuestos de sala, cinco cuartos, gran baño, comedor, pantry, cocina y cuarto de criados, con servicio. Informan. F-5916.
A2 12478 31 ab 5

CASA CHALET
CALLE 4 ENTRE 15 Y 17 VEDADO
dos plantas, ocho cuartos, tres de criados, buenos servicios, no garage. Informa: Francisco Andreu, Paseo número 35, entre 15 y 17.
A2 12562 1-5 Ab.

SE ALQUILA la casa Calle F núm. 26, entre 13 y 15, Vedado. Bajos, sala, recibidor, comedor, dos cuartos y baño. Altos: cinco cuartos y dos baños, jardín al fondo y garage para tres máquinas con cuatro cuartos para criados. La llave en la misma. Informa: Machín. Ricla 8.
A2 12874 3-10 Ab.

CALLE 23 y PASEO: Se alquilan acabados de reformar los grandes y frescos altos. Informan F-6155.
A2 12888 3-10 Ab.

VEDADO, $18, alquilo casita nueva, sala, comedor, cuarto, cocina gas, servicios, patio, Quinta 76 entre A y B. Informan en la última.
A2 11997 29 ab 6

$30 PLAZA DEL MAINE $36
Tranvías M y 13. Casas: Sala a Calle, 3 habitaciones, baño intercalado, cuarto y baño criada, cocina, comedor: 13 salidas! Modernísimo Edificio «Maine Apartments». (No otro «Solar grande» con una sola salida-escalera común a familias y sirvientes). Su oficina 10 Minutos, dejando su familia «independiente», entre Línea, Parque y Malecón; frente Hotel Nacional. Esquinas $45 y $40. Amuebladas, garages, farmacia. Vea últimas rebajas. 47524 17 Junio.

$30, alquilo hermoso saltos, sala, saleta, tres habitaciones, baño intercalado completo, comedor y cocina, carros y guaguas en la esquina. Dolores 326 entre 15 y 16, Lawton.
A1 11796 28 ab 7

SE ALQUILAN los espléndidos altos de Paseo número 25. Pueden verse de 4 a 6, y los altos de 23 número 352 entre Paseo y 2. La llave en la bodega. Informes, locería La República. Telf. A-1796.
A2 12034 29 ab 6

VEDADO, Quinta entre Cuatro y Seis, lo más fresco, un piso bajo, moderno, todas comodidades, la llave allí. Informes: teléfono A-2814.
A2 12373 31-7 Ab.

SE ALQUILAN en $75 cada una, las casas Paseo 32, con cinco cuartos y dos baños; y 5a. núm. 78, altos, con 4 cuartos, ambas con sala, comedor, hall y servicios completos de criados. Informan en las mismas.
A2 11634 27—6 Abril

VEDADO. Se alquilan las casas calle 16 núm. 18-A y 18-B, cuatro cuartos, sala y comedor. Informan: teléfono F-5072.
A2 12332 31-10 Ab.

M.E.C.D. 2016

ALQUILERES

ONCE ENTRE 20 y 22, chalet nuevo, una cuadra de los tranvías de línea; baño completo, agua caliente. Informan en la Bodega. Teléfono: A-1051.
A2 11564 26-5 Ab.

SE ALQUILA moderno piso alto, en lujoso edificio, para familia corta con amplio garage privado si se desea. Lugar ideal del Vedado. H número 184 entre 21 y 23. Informes el portero.
A2 12706 1 ab 6

ALQUILO en la Ave. de los Presidentes, núm. 254, entre 25 y 27, una casa con sala, tres cuartos, baño, comedor, cocina y cuarto y servicio de criados. Informan en la misma.
A2 12075 30-9 Ab.

BAÑOS 46 entre 19 y 21, acera de la brisa, altos modernos, sala, recibidor, cuatro cuartos, closets, baño completo, hall, comedor, pantry, cocina, cuarto, servicio y entrada independiente de criados, con o sin garage. Informan, F-4040.
A2 12696 1 ab 16

SE ALQUILA la casa Pasaje Crecherie 37. Tiene jardín, portal, sala, comedor, tres cuartos, baño, cocina y patio. Informa: Doctor Cuadrado. teléfono F-4517.
A2 12948 4-9 Ab.

ALQUILO casa independiente, calle 14 número 123, entre 13 y 15, Vedado. Cuatro habitaciones, sala, comedor, patio interior, demás servicios. Precio: 30 pesos. Dueño: F-4079.
A2 12954 4-9 Ab.

VEDADO, calle Dos número 6 y medio, entre Calzada y Línea. Alquilo altos, terraza, sala, saleta, cinco habitaciones, baño intercalado. Llave en frente. Informes: I, número 150, entre 15 y 17. F-2406.
A2 12336 31-5 Ab.

SE ALQUILA un Chalets moderno calle H. entre 15 y 17 con 3 cuartos, 2 cuartos de criados y garage también un piso alto y otro bajo modernos; 15 entre H e I. con 4 cuartos cada uno y cuarto criado. Informan H. 144 esq. a 15.
A2 11014 23-7 Abril.

SE ALQUILAN modernos altos en 17 entre A y B, gran sala, recibidor, 6 habitaciones, dos baños modernos completos, gran comedor, cuarto y servicio de criados, pantry, cocina, terraza al fondo, garage y cuarto de chofer. Informan en 15 No. 304 esq. a C. Vedado.
A2 C8566 30-5 Ab.

VEDADO. Se alquilan los hermosos altos, a la brisa, en Ave. Wilson núm. 12 esq. a M. Informan en los bajos.
A2 12770 2-10 Ab.

MODERNOS bajos alquilan 25 núm. 424 entre 6 y 8, jardín, portal, sala, tres cuartos, comedor, cocina, cuarto, baño y servicio criados, patio al fondo. Llave en el 422 bajos. Teléf. M-1039
A2 10709 21-5 Ab.

SE ALQUILA calle B número 193 entre 19 y 21, Vedado, una casita, sala, recibidor, dos cuartos, baño completo, cocina y calentador de gas y garage en 50 pesos. La llave en la misma. Informes, Obispo 16.
A2 12705 1 ab 6

SE ALQUILAN los frescos altos de Nueve núm. 38, entre F. y G. Sala, recibidor, comedor, cinco cuartos, etc., a media cuadra de Línea. Teléfono FO-2215.
A2 12877 3-8 Ab.

CALLE K entre 21 y 23, Vedado, alquilo hermosas casitas nuevas, con buen decorado, acera brisa, sala, cuarto, comedor, cocina, baño completo, precio: 25 pesos.
A2 12818 2-8 Ab.

SE ALQUILA, Vedado, nueve número 31 entre F y G, espléndido chalet dos plantas, cuatro habitaciones, baño, cuarto toilet, sala, comedor, recibidor, gabinete, portal, jardín, garage, habitación de criados. Todo decorado. Informan, F-5659.
A2 12751 1 ab 6

CALLE 27 núm. 378 altos, entre 2 y 4, sala, recibidor, cinco cuartos, dos baños intercalados, calentador, saleta, cocina, servicio criados. Llave bajos. Informes: Habana 186, altos. Teléfonos M- 1541 y F-1795.
A2 12775 2-7 Ab.

MODERNOS ALTOS, calle 27 número 425, entre 4 y 6, Vedado. Cuatro cuartos, porch, baño intercalado, garage, etc. La llave en los bajos. Informan: Fomento y Fabricación. Aguiar 106. Teléf. M-7245.
A2 12796 2-7 Ab.

VEDADO, próxima a desalquilarse, puede verse, de planta baja, jardín, portal, sala, hall, seis habitaciones, comedor, cocina, dos baños familia, agua caliente, todos servicios, cuarto, servicios criados, calle Once número 33, entre 8 y 10, una cuadra línea, una y media de Doce, tres de 17. Precio situación. Informan: General Lee 21. Teléfono FO-7501. Marianao.
A2 12643 1-10 Ab.

15 ENTRE 2 y Paseo. Preciosos bajos con todo confort moderno, jardín, portal, dos habitaciones con closet y lujoso baño. Recibidor, sala, comedor y departamentos criados. Rodeada lujosas residencias. Llave al lado. A-7629. F-4457.
A2 12851 2 abr 6

VEDADO, se alquila muy fresca casa C número 266 entre 27 y 29, jardín, portal, sala, comedor, tres cuartos, baño, cocina, cuarto y servicios criados, patio, traspatio. Llave al lado.
A2 12855 2 ab 7

VEDADO. Alquilo magníficos altos muy baratos, seis habitaciones y criados, sala, recibidor, dobles servicios, Once entre L y M. Informes al 103, altos. F-4102.
A2 12772 2 ab 5

CALLE B 283 entre 29 y Zapata, Vedado, se alquila chalet compuesto de planta baja, jardín, portal, recibidor, sala, despacho, comedor, pantry, cocina, despensa, cuarto y servicios criados, garage con cuarto y servicios chofer. Planta alta, cuatro habitaciones, con dos baños intercalados, pantry, hall y otra habitación en la torre. Llave en la misma. Informan, A-1112. Luis Sánchez.
A2 12787 2 abril 7

21 NUMERO 238, primer piso, entre F y G, casa nueva, a la brisa y sombra, espléndida para corta familia, precio moderado. Informan, la bodega y teléfono A-1051.
A2 12788 2 ab 12

ALQUILO cómodos altos, calle 15 entre L. y M., Vedado. Compuestos de portal, sala, saleta, cinco habitaciones, baño, comedor, cocina, gran hall, dos cuartos para criados con su servicio. La llave en los bajos. Informan: teléfono F-1649.
A2 11479 26-5 Ab.

VILLA MERCEDES, D. entre 27 y 29, bajos, portal, sala, comedor, tres habitaciones, baño completo, cocina de gas y carbón, cuarto y servicio criados, garage, patio. Informan: teléf. I-3041.
A2 12889 3-10 Ab.

VEDADO. Alquilo linda casa a la brisa, B. número 200, entre 29 y Zapata. Informes en los altos.
A2 12133 30-7 Ab.

A LA ENTRADA del Vedado, una cuadra del tranvía, Once número 135, entre K. y L., cuatro cuartos, baño en colores. Tiene garage. Informan: F-3291.
A2 12598 1-6 Ab.

VEDADO, ALQUILO
Tres casas en la calle 19 esquina 16, con tres habitaciones, sala, comedor, baño intercalado y en la acera de la brisa. Precio, $33 y $23. Informan en la botica, y el señor Fernández.
A2 12917 3 ab 6

ESPACIOSA casa, sala, recibidor, tres habitaciones, gabinete, baño, terraza cubierta y demás servicios. 21 número 283, entre C. y D, Vedado.
A2 10909 23-7 Ab.

VEDADO. Calle 9 núm. 7 entre K. y J. Se alquila casa, bajos, portal, sala, cuatro cuartos, baño intercalado, comedor al fondo, cocina gas, cuarto y servicio criada, garage, cuarto de chofer. $75. Llave: K. y 9. (Bodega). F-1183.
A2 11481 26-10 Ab.

VEDADO. Se alquila la espléndida casa de una planta, calle M. número 35 entre 19 y 21, con garages y demás comodidades. Llaves al lado. No. 37.
A2 13047 4-19 Ab.

ALQUILO altos modernos, I. número 207, entre 23 y 21, sala, recibidor, comedor, cuatro cuartos, baño intercalado, cuarto servicios criados. Llave e informes: calle 25 número 268, entre D. y Baños.
A2 13012 -412 Ab.

VEDADO. Se alquila Paseo 5, cerca de los Baños, cinco cuartos, sala, comedor, baño intercalado, garage para dos máquinas, etc. Informes: A. número cuatro.
A2 13007 4-7 Ab.

A-3. Cerro y Palatino.

ZEQUEIRA 52-A, altos y bajos modernos, sala, comedor, tres cuartos, baño intercalado, cocina gas, etc. Llave en la bodega. Informes: M-2863 y F-2124.
A3 12439 31-10 Ab.

ALQUILA, Prensa 64, sala, comedor, tres cuartos, baño intercalado y un gran patio. Velarde, sala, comedor, dos cuartos, precios rebajados. Llaves: Prensa 68.
A3 11790 28-5 Ab.

A VIVIR muy barato, a $25 altos modernos, sala, saleta, tres cuartos, una cuadra de Esquina Tejas, calle Cruz del del Padre y Velázquez, bodega. U-2596, informan, dueño, teléfono A-2596. También se alquila una nave 500 metros, con una habitación, $35.
A3 12510 31-15 Ab.

SE ALQUILA casa moderna con sala, saleta, tres cuartos, comedor, cocina, baño, dos patios. Calle Prensa número 29, una cuadra de la Calzada Cerro. Informan, Infanta número 88. Teléfono U-4352.
A3 12862 2 ab 7

CERRO. Se alquila la casa Prensa 14, portal, sala, saleta, tres cuartos, comedor, servicios, patio al naciente, media cuadra del paradero, precio, $30. Dueño, Lagunas 62, teléfono U-5063.
A3 12499 31 ab 8

SAN PABLO 42, Cerro, se alquila casa moderna de sala, dos cuartos, baño intercalado, comedor, cocina y demás servicios. Informes, S. Pablo 34. Fábrica de fósforos. La Central, teléfono A-4697.
A3 12671 1 ab 5

CALLE TERCERA esquina a Albear, Reparto Palatino, Cerro, se alquila en ganga, casa con tres cuartos. La llave en la bodega. Informes: Fomento y Fabricación. Aguiar 106. Teléfono M-7245.
A3 12794 2-7 Ab.

BARATO como nadie alquilo cómodas e independientes casas de nueva construcción en Primelles 81, entre Woshington y Velarde. Vista hace fé. Informan: Bodega Marcio.
A3 12800 2-8 Ab.

A-4. Marianao y sus Repartos.

SE ALQUILA la casa Samá Cuarta, Marianao, con sala, comedor, seis cuartos y uno alto, baño y servicio para criados. La llave en el número 4. Telf. A-1805.
A4 12761 2 ab 7

MIRAMAR
Lujosa casa rodeada de jardines, se alquila elegantemente amueblada, portal, vestíbulo, hermoso living-room, comedor, cocina, repostería, lavaderos, tres cuartos criados, baños. Altos: escritorio, cuatro hermosas habitaciones, vista al mar, closets, dos baños, tres terrazas, garages para dos máquinas. Calle 2 esquina a 3a. Avenida. Telf. FO-1058.
A4 12045 29-5 Ab.

ALQUILO chalet, moderno, Buenavista y Lanuza, económico alquiler, para la presente temporada, Columbia a una cuadra del tranvía que va a Marianao, apéese en Lanuza, ya tiene la calle que puede entrar con máquina en el garage. Su dueño: A-2878. La llave en la bodega. FO-2678.
A4 11491 26-5 Ab.

SE ALQUILA o se vende hermosa quinta en La Coronela, amplia vivienda, grandes comodidades. Precio económico. Informan: F-6330.
A4 12118 30-8 Ab.

MARIANAO. Se alquila la casa Avenida Nueve entre 6 y 7, reparto Buenavista, compuesto los bajos de portal, sala, comedor, pantry, cocina cuarto y servicio de criados. Los altos de cuatro cuartos y un baño, garage y cuarto para el chauffeur. Precio: 45 pesos. Informan: Bufete de Arellano. M-3936.
A4 C6326 2-15 Ab.

GENERAL Lee y Reina, Quemados, Marianao, alquilo dos casas con 4 cuartos altos, comedor, garage, etc. Planta baja. Acabada de construir. Informes, M-2863 y F-2124.
A4 12228 30 abril 3

REPARTO Almendares, frente Ursulinas, alquilo casitas independientes, completas, jardín, sala, cuarto, servicios y patio. Precios: de 7 a 17 pesos. Informes: Encargado. Calle 13 esquina a 2. M-2863.
A4 11496 26-5 Ab.

EN 14 PESOS
con luz, moderna casita, de dos habitaciones, cocina, servicios y patio, completamente independiente. Calle 3 número 65 entre 16 y 18. Reparto Almendares. FO-2429.
A4 12389 2-5 Ab.

ALQUILO REPARTO La Sierra, 7 entre 8 y 10, casa de dos plantas, 5 cuartos, garage y cuartos para criados, agua abundante, una cuadra del tranvía, próximo al colegio Ursulinas Informan FO - 1423
A4 12945 3-5 Ab.

SE ALQUILA barata la casa Pasaje A, núm. 6, entre 4 y 5, en la Ceiba con sala, cuatro cuartos y patio grande.
A4 12952 4-8 Ab.

BONITO CHALET recien construído, en el Reparto Columbia, calle Primelles, s. n., entre Avenida de Columbia y Díaz, a media cuadra del tranvía; compuesto de portal, sala, hall, dos cuartos con baño completo intercalado. comedor al fondo, cocina, patio y todo de azotea. Alquiler $30. La llave al lado. Informes: teléfono U-3569.
A4 13010 4-10 Ab.

A-5. J. del Monte y Víbora.

SE ALQUILA. Hermosa residencia en la Loma del Mazo, chalet Vista Hermosa, situado en la calle de Luz Caballero entre Carmen y Patrocinio, dos plantas con hermosas habitaciones y baños modernos, terraza con la mejor vista panorámica de la Habana, jardines y terraza artística, agua en abundancia, calentador para todo el servicio de la casa, garage para dos máquinas, cerca de los Colegios Lourdes y Maristas, se da contrato. Precio de situación. Informes en la misma. Teléfono I-1048. Puede verse de 2 a 5 p. m.
A5 J. I. R. Ind.

SE ALQUILA la casa Diez de Octubre núm. 422, A., altos, sala, saleta, tres cuartos, baño intercalado, comedor, servicio de criados, acabada de fabricar. Informan en el X-2436.
A5 12372 31-9 Ab.

VIBORA, Alquilo chalet Gertrudis 29 esquina a Segunda, 5 cuartos, 1 de criados, portal, sala, saleta, hall, garage y tanques de agua. Llave al lado, Informes Salud 34 A. Teléfono A-5418.
A5 11073 23-7 Abril.

SE ALQUILA la casa San Mariano 49 entre San Lázaro y San Anastasio, muy amplia, moderna, garage, patio árboles, se informa en la misma.
A5 12256 30 ab 6

LAWTON 27, altos, entre Concepción y San Francisco, se alquila con sala, comedor, tres cuartos, cocina grande y su correspondiente servicio, la llave en los bajos. Informan: teléfono M-6947.
A5 12646 1-11 Ab.

ALQUILO calle Armas entre San Francisco y Milagros, casa compuesta de sala, saleta, dos cuartos, comedor, baño intercalado completo y cocina. Informa, Luis González. U-1157.
A5 12214 30 ab 5

COCOS entre San Benigno y Flores Jesús del Monte. Se alquilan altos y bajos. Sala, comedor, tres habitaciones, garage y servicios. Altos: $35.00 Bajos: 40 pesos. Pueden verse de 7 a 12 a. m. Informes: Teléfono M-7945
A5 10693 51433 21-5 Ab.

ALQUILO una casita exterior en Concejal Veiga y Libertad, núm. 5, con sala, comedor, dos cuartos, cocina y baño con todos sus aparatos sanitarios y luz en toda la casa, en $18. Para informar en la misma, su encargado. Teléfono A-3558.
A5 11681 27—8 Ab.

NO PASE calor. Altos frescos, fabricación moderna, ventanas cuatro costados. Tres cuartos, sala, comedor, baño, cocina, $30. Guaguas por la puerta, tranvías cerca. Mangos 2 A. (Reyes y San José), Jesús del Monte.
A5 11913 28-6 Ab.

SE ALQUILAN hermosos altos, 10 de Octubre 560. Sala, saleta, cinco cuartos, hall, comedor al fondo, cuarto y servicio de criados. Precio de situación. Informes, X-1617.
A5 12850 2 abr 5

VISTA Alegre entre Juan B. Zayas y Luz Caballero, alquilo casa moderna, bajos, jardín, portal, sala, comedor, cuatro habitaciones, baño intercalado, cocina, servicios y cuarto de criados, garage y traspatio. Se da barata. Informan, I-6790.
A5 12809-12810 2 ab 7

PRINCIPE Asturias esquina Luis Estévez, a una cuadra de la Calzada de la Víbora, se alquila suntuosa residencia, jardín, portal, sala, 6 cuartos y hall al centro, dos baños, comedor al fondo y garage, cuartos y servicios de criados. Informes, Obispo 16.
A5 12707 1 ab 6

SE ALQUILAN los frescos y cómodos altos de 10 de Octubre 633, moderna fabricación, sumamente barata. Informes: la misma de 12 a 6. Teléfono: M-4345.
A5 11611 27-6 Ab.

VIBORA. Alquilo la casa Luz Caballero 4 esquina O-Farrill, portal, sala, 3-4, con traspatio, muy fresca, $18. Informan a todas horas, M-4711.
A5 12681 1 ab 6

EN VEINTE PESOS alquilan modernos altos, San Anastasio y Tejar, esquina fraile, dos cuartos, comedor y cocina. Hermosa vista. Llave: Farmacia Pocito y San Anastasio. Informan: F-4318.
A5 12791 2-5 Ab.

SE ALQUILA la casa Jesús del Monte núm. 26 a una cuadra de Tejas, con dos cuartos, sala, saleta y comedor, portal muy grande. Informes en la misma. A-5152.
A5 12811 2-7 Ab.

ONCE PESOS con luz alquilo casita interior independiente, a media cuadra de la línea de Santos Suárez. Figueroa 21, entre Santa Catalina y Milagros.
A5 12626 1-6 Ab.

SE ALQUILAN los altos de San Francisco esquina a 11, Víbora. Tres cuartos, sala, comedor, baño completo, lavadero, patio, todo moderno. Ganan 25 pesos. Informes: teléfono I-7244.
A5 12625 1-6 Ab.

LAWTON 83, se alquila casa con sala, recibidor, tres cuartos, grandes, baño, corredor, cocina, y un gran patio. Informan: Rosales y Lavedán. Administración de Bienes. Teléfono M-6947.
A5 12646 1-11 Ab.

ALQUILO CASA San Francisco 68, Víbora, Portal, sala, saleta, tres habitaciones, comedor, cuarto, baño completo, cocina, cuarto y servicio criado. Informan: teléfono F-4499.
A5 12326 31-5 Ab.

LAWTON, San Francisco 394 entre Avenida Menocal y Once. Portal, sala, comedor, dos cuartos, baño intercalado, cocina, gran patio, lavadero azotea, una cuadra tranvía, 25 pesos. Llave: al lado. Informan en Amargura 72. A-0290.
A5 12983 4-9 Ab.

SE ALQUILAN en 35 pesos los frescos y ventilados altos de calle 8a. y Tejar, reparto Lawton, con sala, comedor, cinco habitaciones, dos servicios, le pasan tres líneas de carros por delante. También se alquilan por separados en pesos 20 y 17. Su dueño, teléfono F-4357.
A5 12660 1 ab 5

MILAGROS B., entre Calzada de Jesús del Monte y Príncipe Asturias, portal, sala, comedor, tres cuartos, patio y servicio. La llave al lado. Informes, Obispo 16.
A5 12709 1 ab 6

SE ALQUILA moderno chalet en $60, con jardín, portal, terraza, sala, comedor, 5 habitaciones, hall y cuarto de criados, en Concejal Veiga 5, esquina Estrada Palma, Víbora. Las llaves en la bodega. Informes, Obispo número 16.
A5 12708 1 ab 6

PROPIA PARA SANATORIO
o larga familia, alquilo en la parte más alta, reparto Víbora Park, el palacio Godoy, compuesto de dos plantas, cuatro baños de familia y garage, situado en el centro de una manzana de terreno cercado con árboles frutales. Informan: teléfono I-2840.
A5 12885 3-6 Ab.

SE ALQUILAN hermosos altos con 6 habitaciones, todas a la calle, con su balcón, Tamarindo 70. Informan, teléfono I-5086, alquiler, $45, una planta baja, $20, tres habitaciones.
A5 12731 1 abr 5

VIBORA, se alquilan los frescos y cómodos altos, calzada 574, terraza, galería, 5 habitaciones, baño intercalado, salas y partys, hay agua, precio de situación. Informan allí Véala si quiere vivir cómodo y fresco.
A5 12691 1 ab 9

SAN BERNARDINO No. 32 y 34
Altos, a media cuadra del tranvía de Santos Suárez. Casa de sala, comedor, tres habitaciones, baño intercalado, cocina y servicios de criados. Informa nen la misma. Renta $35. Teléfonos A-9738 y F-3365.
A5 12894 3 ab 9

ALQUILO moderna casita una cuadra paradero Víbora, muy barata. Informan, teléfono I-6635.
A5 12924 3 ab 6

LOMA DE CHAPLE. San Carlos núm. 17, se alquila esta moderna y amplia casa, reajustada a la situación. La llave al lado. Si le interesa llame al X-1617. Pregunte por el señor Urruela.
A5 13049 4-9 Ab.

ALQUILO dos bonitas y frescas casas. Una en la calle 17 entre A. y Pocito y otra calle del Oeste entre Fernández de Castro y San Antonio, Reparto Los Pinos.
A5 12171 30-7 Ab.

A-6. Concha y Luyanó.

CUETO Y ARANGO, Luyanó. Se alquilan casitas con dos y tres departamentos, baño intercalado, a quince y diez y ocho pesos. Informan en la misma.
A6 11789 28-7 Ab.

SE ALQUILA en la calle Velázquez casi esquina a Concha, una casa, sala, comedor, tres cuartos, cocina y baño. Informa, Luis González. Telf. U-1157.
A6 12219 30 ab 8

$17 CASITA MODERNA
Reforma 97, altos, esquina Santa Felicia. Sala, dos cuartos, cocina, servicios. Punto alto, muy fresco, pegado a la Calzada de Luyanó. Informa el carnicero.
A6 12934 3 ab 10

ALQUILO en Ensenada, dos casas, 16-A más 16-C, lo más bueno y barato hasta hoy; tienen tres habitaciones, sala, saleta y el máximo de comodidades.
A6 12797 2-8 Ab.

SE ALQUILA en 25 pesos casa moderna con sala, comedor y tres cuartos, está en la acera de la sombra, es espaciosa, tiene dos ventanas, sita en la calle Villanueva número 50, esquina a Municipio, teléfono M-5202.
A6 12734 1 abril 5

SE ALQUILA barata la casa Fábrica 19 en Luyanó, con sala, comedor, dos cuartos, todo grande, patio y cocina.
A6 12953 4-8 Ab.

A-7. Sto. Suárez y Mendoza.

SERRANO 41, bajos, entre Santos Suárez y Enamorados, preciosa casa con cuatro habitaciones y demás comodidades modernas. Informan: teléfono A-1051. La llave en la Bodega.
A7 11565 26-5 Ab.

SE ALQUILAN altos en lo mejor Santos Suárez. Juan Delgado y Libertad, con sala, comedor, dos cuartos, cocina y baño completo. Informan: I-6349.
A7 12192 30-5 Ab.

SE ALQUILA casa Mayía Rodríguez núm. 8, entre Estrada Palma y Luis Estévez. Terraza, sala, cuatro cuartos, servicio de criado. Garay y Cueto, Chaple. Santos Suárez.
A7 12356 31-6 Ab.

ALQUILO precioso chalet Villa Raquel, Johnson entre Mayía Rodríguez y Sola, cuadra parque, sala, recibidor, regio comedor, toilet, cuarto y servicio criados, lavaderos cubiertos, carbonera, garage dos máquinas. Altos, hall, tres grandes habitaciones, baño completo, dos terrazas. Precio rebajado, 50 pesos. Su dueño, F-4357.
A7 12659 1 ab 5

EN LO MAS ALTO de Santos Suárez, se alquila Milagros y Goss, portal, jardín, sala, saleta, dos cuartos, baño y cocina, patio. Precio 20 pesos. Informan en la bodega.
A7 12804 2-5 Ab.

A 11 Y 13 PESOS
en Serafines núm. 83, entre Vega y Flores. Alquilo casitas independientes de mampostería y pisos de mosaico. Tienen dos habitaciones, cocina, servicios y luz. El Encargado en el núm. 21. Teléfono A-3970.
A7 12391 31-8 Ab.

EN SAN BENIGNO esquina a Santos Suárez, y por el frente de ésta, se alquilan casitas a veinte pesos con luz. El tranvía pasa por la puerta. Informan en la letra «L» de las mismas. Teléfono I-4749.
A7 12578 1-6 Ab.

A-9. Guanabacoa y Cojímar.

EN GUANABACOA, se alquila la casa Rafael de Cárdenas 26, esquina a Pepe Antonio, propia para establecimiento. Informan: Rafael de Cárdenas 13. Teléfono XO-1957.
A9 12414 31-8 Ab.

Alquileres Varios

GARAGE con dormitorio para chofer. También baño y servicio. Catorce pesos. Baños esquina a 21, n° 48.
A Varios. 11324 25-9 Ab.

B-1. Casas-Apartamentos.

«J» ESQUINA «21», entrada Vedado. Edificio nuevo, apartamentos vista al mar, sala, comedor, dos dormitorios, etc. Alquileres rebajados. Informa: Avelino.
B1 11663 27-12 Ab.

EDIFICIO MARTINEZ PITA
Casa de apartamentos. No alquile casas sin antes ver estas. Con todos los adelantos y confort, inclusive su nevera Frigidaire. Jovellar 28 entre Hospital y Espada. Telf. U-2261.
11890 28 abril 12

$23 a $34, apartamentos modernos. sala, cuarto, comedor, baño completo, calentador, cocina de gas, edificio estilo español, San Lázaro entre Hospital y Espada. La botica informan.
B1 11984 29 ab 8

MODERNOS APARTAMENTOS
Véalos y compare, muy frescos, económicos, excelente situación y preciosa vista al mar, dos, tres y cuatro habitaciones, sala, baño, etc. También amueblados. Edificios Echeverría. Informes. F-1664. F-5075. M-2387.
B1 11583 26 abr 10

JUSTIZ NUM. UNO
casa de tres plantas con 1000 metros cada planta, elevador monta carga, propio para almacén o industria. Se admiten proposiciones. Informan: teléfono F-2134.
B1 12157 30-5 Ab.

EDIFICIO de cinco pisos, 12 y 23, Vedado, alquilo modernos, lujosos, apartamentos con luz, balcón a la calle, elevador, desde $12. Llaves, encargado, apartamento 1. Informes, M-1241.
B1 12547 31 abr 6

SE ALQUILA en Armas 123 entre S. Francisco y Milagros, un apartamento nuevo, tiene sala, comedor, cuarto, baño y cocina, barato. Informa, Luis González. U-1157.
B1 12213 30 ab 5

CASAS APARTAMENTOS
con muebles o sin ellos, desde $33, con luz completamente independientes. Sala, comedor, una y dos habitaciones, baño, cocina, elevador. Muy frescas. Neptuno 172, entre Escobar y Gervasio.
B1 12222 30-7 Ab.

LUJOSOS apartamentos, cuatro cuartos, precioso baño intercalado, sala decorada, dos balcones a la calle, comedor fresco, bonita terraza, cocina, calentadores, baño criados. Edificio Padrón, Neptuno 251 entre Aramburo y Hospital. Telfs. U-5158, U-1505.
B1 12814 2 ab 7

EDIFICIO CARREÑO
Se alquilan apartamentos muy frescos y baratos, lo mejor que se conoce y frente al mar. Marina 2, teléfono U-2958.
B1 12822 2 ab 17

SAN LAZARO 200 y Malecón 62. Se alquilan apartamentos y habitaciones con luz y agua corriente. Precios de situación. Informa, encargada. Teléfonos A-6189, M-2863.
B1 12227 30 ab 9

APARTAMENTOS modernos. Se alquila un apartamento con frente a la calle, sala, dos cuartos, cocina, baño completo, en $30. Hay uno interior en $22. Maloja 87 entre San Nicolás y Manrique.
B1 12605 1-5 Ab.

APARTAMENTOS. Para matrimonio de gusto, apartamento amueblado, en reparto Almendares, con comida de primera, $150 mensual. Calle D entre 14 y 16, altos. Informan, teléfono A-8844.
B1 11959 29 ab 8

APARTAMENTOS. Se alquilan en Colón números 16 y 18, esquina a Consulado, hall, sala, tres habitaciones, comedor, cocina, cuarto y baño de criados. La casa tiene elevador y portero.
B1 12695 1 ab 8

8 Y 19, VEDADO, F-6635
Apartamentos de lujo, con luz, frigidaire, teléfono, agua caliente, garage, radio y restaurant.
B1 12653 1-1 May.

EMPEDRADO y Aguiar los mejores apartamentos para oficinas muy baratos, elevador y servicio de limpieza, alumbrado. El Encargado informa.
B1 12956 4-7 Ab.

B2. Locales y Naves.

SE ALQUILA esquina con armatostes para comercio, Avenida Columbia y Martínez. Informan A-4997.
B2 11022 23-7 Abril.

LUZ 38, planta baja. se alquila una nave propia para establecimiento, almacén o taller. Precio. $45. Informan, bufete de Arellano. M-3936. La llave en el bar de la esquina.
B2 C6322 28 abril 11

O'REILLY NUM. 90
gran local para establecimiento con vidrieras. Precio: 100 pesos. Informan: F-2134.
B2 12161 30-5 Ab.

PARA ESTABLECIMIENTO
17 ESQUINA 4 VEDADO
Buen local, esquina de sombra y brisa, propio para víveres finos o botica. Actualmente se reconstruye. Informa: Francisco Andreu. Paseo número 35 entre 15 y 17.
B2 12561 1-5 Ab.

EN PRECIO reducido, planta baja, montada sobre columnas, puertas metálicas; se adapta a las necesidades del solicitante. Compostela 111, entre Muralla y Sol.
B2 11651 27-6 Ab.

SE ALQUILAN LOS
altos de "La Francia", Obispo y Aguacate. Preciosos salones decorados, propios para Sociedades o Clubs Precio económico. Telf. A-3258.
B2 C6315 26-5 Ab.

SANTA CLARA 37, alquilo muy barato, planta baja, 300 metros, propio para Rastro, Muebles, o cualquier otro comercio. Teléfono X-1250.
B2 11862 28-5 Ab.

VILLEGAS 109, casi esquina Muralla, gran local 500 metros, buenos servicios; propio para almacén, por ser punto comercio. Precio: 125 pesos. Informan: Muralla 103. F-5506.
B2 11756 28-5 Ab.

SE ALQUILA en Desagüe casi esquina a Infanta, un local propio para industria. Informa, Luis González. U-1157.
B2 12216 30 ab 5

TRES BONITAS naves, juntas o separadas, con 800 metros cada una, a 35 pesos, sin columnas, con patio y sin él. Informan: Serrano 6, esquina San Leonardo, Santos Suárez.
B2 12445 31-9 Ab.

REINA NUM. 28
amplio local para comercio, con dos habitaciones, comedor, cocina. Precio: 90 pesos. Informan: F-2134.
B2 12158 30-5 Ab.

SE ALQUILA espléndido local propio para comercio o industria, en Obrapía 93. Informan en Monserrate 117, «El Vizcaíno».
B2 11876 28-7 Ab.

SE ALQUILA en la calle Reyes entre Mangos y Remedios, un local propio para industria, tiene 400 metros de patio, precio de situación. Informa Luis González. U-1157.
B2 12215 30 ab 5

BARBEROS
Se alquila un local propio para el giro en Industria esquina a Bernal; también se presta para un sastre. Precio módico.
B2 12204 30-7 Ab.

COMERCIO EN GENERAL
Alquilo la planta baja, de la moderna casa de dos pisos, Calzada Jesús del Monte 137, casi frente a Quinta Dependientes, lugar tráfico intenso, sumamente espacioso, muy apropiado para industrias, con todos servicios y gran cocina. Precio módico. Informes en el 137-A, segundo piso.
B2 12360 31-8 Ab.

SE ALQUILA una nave con terreno en el Reparto Kohly, calle 26; pregunten en la bodega, la nave del señor Lozano. Dueña: F-1439.
B2 12468 31-7 Ab.

ALQUILO la espléndida casa Consulado 91-93, propia almacén o industrias que necesiten gran local, espléndido patio cubierto lucernario. Los altos con departamentos corridos, muy ventilados. Precio muy rebajado. Llave en Prado 90, por Animas. Informes, señor Manteca, Cuba 76.
B2 12359 31 ab 6

SE ALQUILAN para establecimiento los bajos de San Miguel 15. Informan, teléfono F-1333.
B2 12694 1 ab 8

SE ALQUILAN dos hermosas naves, claras y frescas, techos teja francesa de 500 metros en Subirana 73 y 350 metros en Peñalver 109. Informan: Subirana 77 y 79.
B2 12771 2-10 Ab.

EN TOYO se alquila hermosa esquina para comercio, M. F. de Castro número 3. Informan, 10 de Octubre 560. Telf. I-5086.
B2 12732 1-6 Ab.

SE ALQUILAN para establecimiento los bajos de Prado 104. Informan, teléfono F-1333.
B2 12693 1-9 Ab.

SE ALQUILA barato local apropiado para compañías de vapores por tener dos al lado, o para cualquier industria, teniendo en cuenta cualquier reforma. O-Reilly 5 entre San Ignacio y Cuba.
B2 12853 2 abr 12

PARA comercio y vivienda alquilo, Reina cincuenta, con vidrieras también entrada por el zaguán. Informan, M-6265.
B2 12836 3 ab 7

SE ALQUILA un local en Animas 177 entre Oquendo y oledad, propio para industria o garage, mide 400 metros. Informa, Luis González. U-1157.
B2 12218 30 abr 5

MONTE 146 entre Carmen y Figuras, se alquila un local amplio, con altos al fondo, propio para establecimiento. Informan: Galiano 87, Peletería.
B2 12597 1-9 Ab.

SE ALQUILA sala de esquina, propia para consulta, oficina, casa de modas, también una habitación, casa de dos inquilinos. San Miguel 92, bajos.
B2 12750 1 ab 7

OBISPO y Aguiar, se alquila edificio donde estuvo café Europa, gran local, bajos y altos para oficinas, con contrato. Informan, Cuevas, Gran Hotel, M-9896.
B2 12223 30-7 Ab.

ALQUILO nave de esquina, de 400 metros. Precio: $30, situada en Oquendo y Pocito. U-6863.
B2 12654 1-6 Ab.

CALLE 20 ESQ. A 21
Local propio para un pequeño comercio o depósito. Renta $30. Puede verse a todas horas. Informes, teléfonos A-9738 y F-3365.
B2 12895 3 ab 9

ALQUILO en lo más céntrico de la Habana, hermoso local, Virtudes esquina a Escobar, propio para botica, café, lechería o fonda. Informan en Virtudes y Gervasio, bodega.
B2 12902 3 ab 11

ALQUILO dos locales en Inquisidor 27, por Luz, propios para comercio. Llaves: Carnicería y Relojería. Informes: I-5650.
B2 13032 4-7 Ab.

B-3. Departamentos.

SE ALQUILAN a 15 pesos departamentos con sala, cuarto, servicios y luz toda la noche. Príncipe 13.
B3 11885 28 abr 6

SE ALQUILA en Malecón 333, Departamento con tres habitaciones, servicios y terraza, independientes completamente.
B3 12949 4-7 Ab.

PROPIOS para comercio en cualquier giro, por su inmejorable situación; alquilo locales espléndidos, Jesús del Monte 258, Toyo. Llaves: B, altos, A-6523.
B2 13033 4-7 Ab.

PALACIO 'AURORA'
Se alquilan departamentos exteriores e interiores con todos los servicios independientes, luz toda la noche precios de 15 a 18 pesos. Teléfono U-8585.
B3 11026 23-22 Abril.

GERVASIO 96 esquina Neptuno. Departamentos completos, cómodos, económicos, para familias. Informa el encargado.
B3 10664 21-5 Ab.

SE ALQUILAN en O-Reilly 5, buenos departamentos y habitaciones con o sin servicios si lo desean, precios situación.
B3 12832 2 ab 12

DEPARTAMENTO independiente, amplio, balcón calle, baño completo. Empedrado 8.
B3 12618 1-6 Ab.

LA SIERRA, alquilo departamento independiente, calle Tercera entre 6 y 8, se compone sala, cuarto, cocina, servicios, patio y con luz. Alquiler módico. Llave Bodega. Informes: teléfono M-3836.
B3 12068 30-5 Ab.

SE ALQUILAN Departamentos para Oficinas, Edificio Banco Comercial de Cuba, Aguiar 73. Servicio de luz y limpieza. Ascensor a todas horas. Alquileres rebajados.
B3 C6313 23-22 Abril.

SE ALQUILA en Galiano y Trocadero un departamento con dos habitaciones. Informes, Luis González. U-1157.
B3 12217 30 ab 5

FLORES y San Bernardino, Santos Suárez, alquilo modernos, hermosos departamentos con luz desde $5. Llaves e informes, encargada, la misma.
B3 12548 31-6 Ab.

SE ALQUILAN amplios departamentos en Cuba No. 6.
B3 12394 31-7 Ab.

OFICIOS 110, esquina Merced, departamento amplio servicio independiente. Cuba 91 esquina Luz. habitación con servicio, sumidero, fregadero, dos luces, teléfono, $14. Propio para matrimonio sin niños.
B3 11330 26-5 Ab.

EN EL "Edificio Arcos", calle F entere 19 y 21, Vedado se alquilan elegantes deparmentos. Informan en el mismo el conserje señor Fermín.
B3 12395 31-7 Ab.

SE ALQUILAN departamentos de dos y tres habitaciones, servicio sanitario privado, luz y gas. Casa de Departamentos. Obrapía 14, altos.
B3 11535 26-7 Ab.

SE ALQUILA Monte 133, entre Angeles e Indio, un departamento interior, compuesto de dos cuartos, baño, y cocina. Informa en la misma la Encargada.
B3 12783 2-12 Ab.

MANRIQUE 53, pegado a Neptuno, alquilo dos preciosos departamentos con sala, comedor, dos cuartos, baño intercalado cocina de gas. Llave el Encargado. Informes en «La Filosofía». Teléfono A-0698.
B3 12782 2-7 Ab.

LA APLANADORA
Reina 128 altos, esquina a Belascoaín. Teléfono A-1329
Casa para familias. Departamentos con baño privado, agua caliente y balcón a la calle. Habitaciones con lavabo de agua corriente. Esmerado servicio. Se exigen referencias. Se admiten abonados al comedor.
B3 12792 2-10 Ab.

ALQUILO Departamento interior, independiente, todo servicio, claro, ventilado, amplio, Espada 24, entre San Rafael y San Miguel. Informes: altos al fondo.
B3 12609 1-6 Ab.

ALQUILO amplio departamento en azotea de dos habitaciones grandes, salón para cocinar y servicios, agua abundante, San Juan de Dios 6, altos, entre Compostela y Habana.
B3 12883 3-6 Ab.

ALQUILO Habana 121, altos, esquina Muralla, departamentos vista la calle, agua caliente, entrada independiente, con y sin muebles, uno en la azotea, teléfono M-1185.
B3 12930 3 ab 7

EN $20 SE ALQUILA
Un departamento moderno con dos habitaciones, cocina y baño completo en Jesús del Monte 303, frente a Santos Suárez. Informan en la peletería La Americana. Padre Varela 28. Teléfono U-5117.
B3 12878 3 ab 7

¡LOCURA INCURABLE!
Departamento con vista la calle desde $12 hasta $20; habitaciones desde $8 hasta $12. San Lázaro 225 y San Rafael 118 y 120.
B3 12886 3 ab 9

B-4. Habitaciones.

SE ALQUILAN habitaciones con comida, para matrimonio u hombre solo, precio módico, con todo servicio, muebles. La Ideal. Salud 8, altos del café. Teléfono A-6525.
B4 11991 28 abril 7

FAMILIA respetable ofrece amplia habitación balcon a la calle, punto céntrico a señora o señorita exclusivamente. Se exigen referencias. Informes: teléfono A-8408.
B4 12875 3-11 Ab.

SE ALQUILA una habitación con dos balcones en Cuba número 17, primero, para oficina o hombres solos. Teléfono M-4345.
B4 11610 27-6 Ab.

EDIFICIO CATEDRAL; casa para familias honorables. Hay ascensor. Agua abundante. Habitaciones y departamentos muy frescos. Visitando este edificio ningún otro le gustará después. Empedrado No. 4.
B4 C6306 14-13 Ab.

OBRAPIA 96, 98
Se alquilan habitaciones con balcón a la calle y un gabinete de mamparas y otras interiores, grandes y frescas, lavabo de agua corriente, luz toda la noche. Son especiales para oficinas u hombres solos, matrimonio solo. Precios de situación. Informes, el portero.
B4 12226 30-9 Ab.

PARRAGA 15, entre Santa Catalina y San Mariano, Víbora, se alquilan habitaciones desde $5.50. Informan, bufete de Arellano. M-3936.
B4 12229 30 ab 13

SE ALQUILAN habitaciones compuestas de dos departamentos, cocina y alumbrado, a ocho pesos. Rodríguez 57 y 59, entre San Benigno y Flores. Tamarindo.
B4 12402 31-6 Ab.

EN SAN MIGUEL núm. 51, se alquilan habitaciones altas y bajas con o sin muebles y comida y una sala propia para profesional o escritorio
B4 12813 2-6 Ab.

EN LAMPARILLA 43, altos, entre Compostela y Aguacate, se alquila una habitación con vista a la calle, a hombres solos o personas mayores.
B4 12550 31-11 Ab.

SE ALQUILA una habitación con vista, con o sin muebles y un departamento en la azotea. Calle Once y E, Vedado.
B4 12971 4-13 Ab.

HABITACION ALTA, con vista al mar, se alquila propia para hombres solos o matrimonio sin niños. Aguiar 3, altos.
B4 12962 4-7 Ab.

FAMILIA respetable alquila dos hermosos cuartos, juntos o separados. Toda asistencia. Muebles o sin ellos. Comunican con baño. San Nicolás 67, altos, entre Neptuno y S. Miguel.
B4 13045 4-11 Ab.

PAJARITO Y CLAVEL
Se alquilan habitaciones a precios de situación. Teléfono U-1710.
B4 9337 13-12 Ab.

PICOTA 60, entre Merced y Conde, se alquilan habitaciones altas y bajas, a $8.00 y $7.00. Informan, Bufete de Arellano. M-3936.
B4 C6327 28 ab 11

SE ALQUILAN amplias y muy frescas habitaciones, para hombres solos, en el segundo piso de la casa número 124 de la calle Perfecto Lacoste (antes Aguacate), a precios muy económicos. Informan por el teléfono A-2878 y en los bajos.
B4 12374 31-8 Ab.

ALQUILO regias habitaciones con y sin muebles, excelentes servicios. Virtudes 28; Animas 170 y Cuba 36. Precios baratísimos. Informes en las mismas. Teléfono U-7751.
B4 11953 28 abr 5

CALLE San Miguel, familia respetable, alquila a señoras, hermosa habitación alta, independiente, bien amueblada, tiene saleta, baño, luz, teléfono U-5079. Buena comida.
B4 12854 2 ab 7

ZULUETA 24, altos, espléndidas habitaciones, vista calle, interiores, apartamento azotea con todo confort a personas de moralidad; teléfono, lavabos agua corriente; baños calientes.
B4 12824 2-7 Ab.

ALQUILO magníficas habitaciones, Durege y Correa, Reparto Santos Suárez, altos Taller Carpintería, siempre hay agua. Alquiler, 8 y 10 pesos. Informan en el taller, teléfono M-14[illegible]
B4 11767 28-7 Ab.

"CASA NEPTUNO"
Se alquilan hermosas habitaciones con servicios. Neptuno 189, entre Gervasio y Belascoaín. Teléfono: U-6940.
B4 11754 28-27 Ab.

SE ALQUILA una grande habitación con muebles o sin muebles con balcón a la calle, San Miguel número 90, altos, a precio de situación.
B4 12832 2 ab 5

GALIANO 111. Nueva dueña, habitaciones amplias y frescas, con baño privado moderno, comidas y servicios esmerados. Moralidad y orden. Admite abonados al comedor.
B4 12338 3 ab 5

CALZADA 76 ENTRE D Y E
Vedado, alquilo hermosa y ventilada habitación con muebles, a hombre solo u oficinista, $12. Se quiere persona decente.
B4 12923 3 ab 7

B-5. Casas de Huéspedes.

HUESPEDES, habitación y comida, 25 pesos. Baños con agua caliente. Reina 55, altos. Teléfono M-9758.
B5 12327 31-15 Ab.

«COSMOPOLITA», cerca Parque Central y oficinas. Obrapía 91. A-9664. Frescos apartamentos amueblados, baños privados, agua caliente. $10 a $25. Con comida, una persona desde $28; dos o matrimonio, desde $50.
B5 10722 21 abril 6

66, COMPOSTELA 66
Gran casa de huéspedes; única en su clase. Sin comida. Alquila departamentos con baño privado, magníficas habitaciones, lavabos agua corriente, amplios, frescos, ventilados, precios reducidos. Lugar céntrico. M-4184.
B5 11421 25 abr 24

PENSION LEAL
Casa para familias. Situación muy céntrica. Habitaciones y departamentos con baño privado. Atención especial a la comida. Servicio esmerado. Aguila 113 esquina a San Rafael.
B5 12310 30 ab 6

CASA de huéspedes La Isla, Monte 55, entrada por Factoría, situada frente a la Plaza de la Fraternidad. Se alquilan espléndidas habitaciones para matrimonios y hombres solos. Estricta moralidad. Precios módicos.
B5 12871 2 abr 5

EDIFICIO Areces, Prado 36, la mejor casa de la Habana, habitaciones con baño completo, comida excelente, precios módicos.
B5 11664 27-6 Ab.

HUESPEDES. La Matancera. Reina 83, esquina a Manrique, alquilo una linda habitación con servicios y baño, buena comida, casa de orden, precio reducido para matrimonio. Teléfono A-0238.
B5 13041 4-10 Ab.

B-6 Hoteles

HOTEL ROMA
Dedicado a familias estables y pasajeros del Interior, se ha hecho una gran reducción en los precios. excelente comida. Se admiten abonados al comedor. Roof-garden. Servicio a la carta. O'Reilly y Aguacate. Telf. M-6944. Cable: Romotel.
B6 9222 12-11 Ab.

HOTEL AMBASSADOR
Clientela exclusiva de familias del interior. Muy económico, fresco y amplio, precios muy bajos. No hay lujo. Cocina criolla-española. El más cerca de los baños de mar. Antes Hotel Cecil, A y Calzada, Vedado.
B6 12271 30 ab 29

HOTEL BILBAO
de Julio Gutiérrez, (antiguo propietario del Palacio de la Mortera). Prado y Neptuno. Amplias y ventiladas habitaciones a Prado y Neptuno, San Miguel y Consulado, agua fría y caliente; elevador permanente; situación céntrica, a media cuadra del Parque Central. Precios económicos; moralidad absoluta; cocina española y criolla. Se admiten abonados al comedor. Jueves: Bacalao a la Vizcaína. Domingo: Olla española. Neptuno 5. Teléf. A-9041.
B6 12667 1-9 Ab.

THE SAVOY
F y 15, Vedado. Teléfono F-6616
Situado en un lugar alto del Vedado, con fácil y frecuente comunicación con la ciudad y repartos. Expuesto a la brisa, con la vista al mar, rodeado de jardines, iluminados de noche, y con 600 metros de hermosos portales. Tan amplio que los huéspedes pueden aislarse o reunirse con sus amistades en los espaciosos salones, según deseen, ventaja que no le ofrece ninguna de las modernas casas de apartamentos donde se vive encerrado en sus habitaciones.
Las habitaciones, lujosamente amuebladas, tienen ventilación directa, closets y baño particular, con agua fría y caliente a todas horas.
El comedor de THE SAVOY es uno de los más hermosos y frescos de la Habana; las comidas son seleccionadas e incomparablemente preparadas; el servicio, en mesas separadas para cada familia, activo y competente.
PRECIOS MAS ECONOMICOS QUE NINGUN ESTABLECIMIENTO DE LA MISMA CATEGORIA EN LA HABANA Y EL VEDADO, INCLUYENDO TRES EXCELENTES COMIDAS DIARIAS.
B6 12668 1-4 May.

HOTEL RICARDO
PINAR DEL RIO
Turistas, viajantes, compradores de tabaco y comisionistas, en el Hotel Ricardo encontrarán ustedes el hospedaje selecto, cómodo y barato desde 75c. cama en adelante. Este Hotel cuenta con excelente cocina y montado a la moderna. Cuartos con servicios modernos. Agua caliente y fría. Dirección Telegráfica: Mengils. Teléfono núm. 3.
B6 C6330 4-4 May.

HOTEL AMBASSADOR
Vedado. Si le interesan precios económicos, le rogamos nos pida informes y le mandaremos detalles y fotografías. Hay portales, terrazas y jardines amplios para sus niños. Antes Hotel «Cecil», A. y Calzada. cerca Baños de Mar.
B6 12588 1-1 May.

GRAN HOTEL
TENIENTE REY Y ZULUETA
Alquila habitaciones con vista a la calle para 2 personas, incluyendo las comidas por $80.00.
B-6 8416 8-7 Abril.

NUEVO HOTEL LUZ
AMARGURA NUMERO 47
Teléfono, Centro Privado. M-2395
DE
PITA Y BLANCO
Edificio moderno, elevador, timbre, agua caliente, comedor en la terraza. Al frente de la cocina uno de sus nuevos dueños que es uno de los mejores cocineros de la Habana.
Habitaciones a la calle, para matrimonio, a $65 y $70. Departamentos a $90 y $100. Para una persona, con baño, a $50, $60, $70. Sin baños, a $28, $30, $35, $40, $45.
Dos en una habitación, con baño, $50.
Un almuerzo, $0.50.
Admitimos abonados al comedor, a $20 y $25.
B6 12903 3 may 3

HOTEL ASTOR
SAN MIGUEL Y AMISTAD
Alquilamos habitaciones con baño privado y todo servicio desde $35.00, dos personas desde $40.00. Con comida una persona desde $60, dos desde 90 pesos. Precios especiales en partamentos para familia. Especialidad de la casa, la comida. Háganos una visita.
B6 11856 28-4 Ab.

HOTEL LINDBERGH
Animas 58, frescas y ventiladas habitaciones; agua fría y caliente; servicio privado; higiene y moralidad; desde 15 a 35 pesos. English Spoken.
B6 10588 20-19 Ab.

ARRENDAMIENTOS

SE ARRIENDA finca de un cuarto caballería con bungalow de tres cuartos, baño completo, luz eléctrica, guagua «La Cuba» y «Nacional» por el frente. Precio:$30. Informes: Teléfono I-3082.
W 12123 30-5 Ab.

GUINES
Arriendo finca en Melena del Sur. Once caballerías, excelentes tierras, dos casas, dos buenos pozos, uno con motor, etc. Informes: Cerro 522, A, esquina a Lombillo. De 10 a 1 a. m.
W 12185 30-7 Ab.

SE DESEA arrendar una cocina en casa de huéspedes o casa de comida a domicilio. Informan en Estrella número 71, bajos, pregunten por José Prado.
W 12839 2 ab 5

SE SOLICITAN

S-1. Criadas y Criados.

SOLICITO criada blanca para limpiar habitaciones, que sepa coser un poco y repasar bien, con referencias buenas, $25 y uniformes, Vedado, calle 15 número 380 entre 2 y 4. Después de las 9.
S1 12940 3 ab 5

S-2. Cocineras y Cocineros.

OFRECEMOS criadas de mano, cocineras, manejadoras, criadas de cuartos, todas con buenas referencias. Llamar al teléfono U-8678. Sociedad Protectora de Sirvientas.
S2 12911 3 ab 5

S-11 Agentes y Socios

SEÑORITAS que reunan cualidades para desempeñar trabajo de propaganda. Se prefieren las que posean buen aspecto y distinción. De 10 a 12 a. m. y de 4 a 6 p. m. Oficinas de la Revista «Social». Almendares y Bruzón.
S11 12148 30-5 Ab.

S-12. Solicitudes Varias.

HOMBRES. No trabajen para otros. Pidan gratis literatura describiendo ideas para ganar dinero sin capital. Universal Service. Box 3 Station 1. New York, City.
S12 9999 17-16 Ab.

PERFUMISTA
Se desean los servicios de persona experta en hacer perfumes. Llamar al teléfono A-0694, de 10 a. m. a 3 p. m.
S12 12840 3 ab 5

OPORTUNIDAD. Se solicitan dos jóvenes para vender a comisión. Pueden ganar 25 pesos semanales. De 9 a 10 a. m. Agencia Philips. calle Real número 50. Marianao.
S12 11940 28 ab 7

SOLICITAMOS agentes vendedores en poblaciones importantes del interior para artículo afamado y fácil venta. Imprescindiblemente hayan trabajado ventas a plazos y enviar buenas referencias. Escríbanos: Lámparas Quesada, apartado 1630, Habana.
S12 12497 31 ab 7

SE SOLICITA socio de cuarto casa particular; puede comer en la misma; abono $20. Cuba 108, altos.
S12 12821 2-7 Ab.

IMPORTANTE compañía solicita persona independiente y otra aunque tenga familia regentear sucursal víveres finos esta capital y otro tienda mixta próxima Habana, asuntos seguros, brillante porvenir. Inútil presentarse sin aportar algún efectivo; informa señor López, Obrapía 2, licorería, días laborables.
S12 12931 3 ab 6

SE SOLICITA una señora o señorita joven y fuerte, que sepa asistir enfermos para cuidar a una señora inválida. Se exigen referencias. Para tratar de 9 a 1 y de 5 a 8. J número 150 entre 15 y 17, Vedado.
S12 12912 3 ab 6

SOLICITO comprador para una antigua marca, producto de Quincallería, Farmacia. Mucha utilidad Regular venta. Se dá a prueba. Medina. Belascoaín 98-B.
S12 13050 4-7 Ab.

SE OFRECEN

O-1 Criadas y Criados.

JOVEN americano desea colocarse, criado de manos o de lo que se presente. Sirve a la mesa a la Rusa. Con muy buenas refeencias. Ford. De 8 a 12 a. m. U-5152.
O1 12763 2-8 Ab.

SE DESEA colocar una joven de color, de criada de manos o manejadora. Tiene referencias. M-1629. No se coloca menos de $12.
O1 12606 1-5 Ab.

SE DESEA colocar un joven de criado de manos o de ayuda de cámara; tiene referencias de las mejores casas y si es necesario garantías en efectivo. Teléf. U-2714.
O1 12639 1-5 Ab.

DESEA colocarse una señora española, por horas; tiene referencias; teléfono A-9273.
O1 13004 4-6 Ab.

SE DESEA colocar una señora española de mediana edad para criada de mano o para limpiar por horas en casa seria, tiene buenas referencias y entiende de cocina. Telf. M-5242.
O1 12838 2 ab 5

SE DESEA colocar una joven peninsular para criada de mano o cuartos, sabe coser y zurcir, no importa reportos, tiene referencias, teléfono M-4718.
O1 12807 2 abr 5

PENINSULAR activa, sabe sus obligaciones, colócase para cuartos y comedor o ama de llaves, lo mismo para viajar, siendo saludable y sabiendo el francés, acepta cualquier colocación cuando es honesta, buenas informaciones, teléfono A-3333.
O1 12783 2 ab 5

SE DESEA colocar una joven española de criada de mano o manejadora, tiene buenas referencias y duerme en la colocación. Informan, teléfono U-6628.
O1 12789 3 ab 5

DESEA colocarse criado de manos peninsular, competente todo servicio fino, sin pretensiones y referencias de casas conocidas. También uno joven segundo criado, jardinero, etc. Teléfono A-4792.
O1 12893 3-5 Ab.

DESEAN colocarse dos jóvenes españolas, una buena criada de manos o manejadora; la otra para habitaciones; sabe coser; tienen referencias de buenas casas. Teléfono A 4792
O1 12892 3-5 Ab.

MADRE E HIJO, 45 y 21 años, los mejores informes y certificados ofrecen sus servicios a familia de respeto; saben toda clase trabajo; ella es fina costurera y labores, lava y plancha de lo mejor; limpiar, manejar o cuidar ancianos, él sabe cocinar y demás trabajo; salen fuera. Calle 13 y 28, Vedado. F-3431.
O1 12879 3-7 Ab.

CRIADA para cocinar y limpiar y buena cocinera; se ofrecen referencias casas conocidas. M-3070.
O1 12919 3 ab 5

SE OFRECE joven española para criada de cuartos o de manos, está acostumbrada al servicio fino y tiene quien la recomiende. Telf. M-6016.
O1 12916 3 ab 6

SE OFRECE criado para el comedor o de portero, con muy buenos informes de casas donde ha servido y muchos años de práctica. Llamen al F-2567.
O1 12915 3 ab 5

UNA JOVEN española desea colocarse para criada de mano o manejadora, tiene referencias. Telf. FO-2678.
O1 12910 3 ab 5

DESEA colocarse criado español acostumbrado a todo servicio fino de comedor, lo mismo de portero o camarero de hotel, tiene referencias, teléfono FO-2614.
O1 12909 31 ab 5

ESPAÑOL de 29 años ofrece sus servicios para criado de mano, tiene quien lo ercomiende, es práctico en servir mesa, también sale al campo. Compostela número 77, altos, teléfono A-8447.
O1 12896 3 ab 5

M.E.C.D. 2016

SE OFRECEN

SE DESEA colocar joven de color, para limpiar por horas, tiene buenas referencias. Informan, Virtudes 154.
O1 12930 3 ab 5

DOS JOVENES españoles se ofrecen, uno buen criado, el otro camarero, fregador, limpieza oficinas, departamentos, consultorio médicos, cualquier trabajo, buenas referencias. M-5103.
O1 12927 3 ab 5

ESPAÑOLA desea colocarse para limpiar y entiende de cocina, con buenas referencias, teléfono M-8817.
O1 12932 3 ab 5

DESEA colocarse un buen criado de mano, español, es muy trabajador cumple bien con su obligación, tiene muy buenas recomendaciones de donde ha trabajado, sirve muy bien la mesa a la rusa, ha estado con muy buenas familias, entiende de jardín, es muy práctico en todo. Informan, teléfono FO-7373.
O1 12926 3 ab 5

SE DESEA colocar un joven español para criado de mano o ayudante de cocina, tiene referencias. U-6757.
O1 12925 3 ab 5

SE DESEA colocar una joven española, de criada de manos o manejadora; sabe cumplir con su obligación; tiene familia que la represente. Informan: Oficios 32. Teléfono M-5220.
O1 12998 4-7 Ab.

O-2. Cocineras y Cocineros.

UN CHINO cocinero y repostero, desea colocarse para casa particular, cocina muy bien a la criolla, española, francesa; sabe cumplir con su obligación; tiene buenas referencias. Informan: Teléfono M-4375. Preguntar por Alfredo Chio.
O2 12613 1-5 Ab.

SE OFRECE un buen cocinero y repostero chino, joven, cocina muy bien española, criolla, francesa y americana: tiene buenas referencias; informan: teléfono X-2206.
O2 12808 2-5 Ab.

SE DESEA colocar una señora de mediana edad para cocinar, cocina española y criolla, es limpia y sabe variar, no duerme en la colocación, tiene buenas referencias, teléfono M-5776
O2 12765 2 ab 5

COCINERA española se ofrece, sabe cumplir con su obligación, entiende de repostería. Llame al M-5895.
O2 12918 3 ab 5

SE DESEA colocar una cocinera española de mediana edad, sabe su obligación, sabe de repostería, es limpia y trabajadora, tiene inmejorables recomendaciones. Informan, Finlay, antes Zanja, 102, teléfono U-6825.
O2 12928 3 ab 5

DESEA colocarse una joven española de cocinera, sabe hacer dulces, en casa de moralidad, tiene responda de su conducta. Llamen número U-2680.
O2 12899 3 ab 5

SE DESEA colocar una cocinera, sabe su obligación, solamente para cocinar, cocina criolla y española, entiende de dulces, tiene buenas referencias. M-2464.
O2 12901-08 3 ab 6

SE OFRECE joven española, buena cocinera, desea la Víbora o Santos Suárez, no duerme en la colocación, tiene referencias, no llame menos de 20 pesos. A-9577.
O2 12936 3 ab 6

SE OFRECE joven de color para cocinar y limpiar; duerme en la colocación, con referencias. Otra señora joven que cocina y ayuda, con referencias; duerme. M-5241.
O2 12969 4-6 Ab.

SE OFRECE joven española para cocinar y limpiar y para criada de manos o de cuartos; con buenos referencias y duerme en la colocación. T-8066.
O2 12968 4-6 Ab.

DESEA colocarse maestro cocinero experimentado toda clase cocina y repostería; para casa particular o comercio; cualquier giro; no tiene pretensiones; inmejorables referencias. Teléfono: A-4792.
O2 12890 3-5 Ab.

COLORED MAN AMERICAN cook seeks work with american or Cuban desireing such service. Tel. A-9222.
O2 12881 3-6 Ab.

SE OFRECE buen cocinero español, cocina criolla, española y francesa; repostería y pastelería; agradable sazón; muy limpio; es hombre solo; sale al campo. M-4162.
O2 13021 4-6 Ab.

SE OFRECE cocinero del país, de mediana edad, casa particular o comercio; va al campo; sabe algo de repostería; tiene quien lo garantice; no tiene familia; teléfonos I-7879 y I-7831.
O2 13019 4-6 Ab.

SE DESEA colocar una cocinera de color, sabe cumplir con su obligación; solo para cocinar; puede dormir en la colocación; informes: A-3151.
O2 13052 4-6 Ab.

SE OFRECE cocinera española para cocinar y limpiar a un matrimonio solo o corta familia y muchacha de criada de manos o limpiar y manejar o cuartos; buenas referencias. Teléfono A-7543.
O2 13046 4-6 Ab.

SE DESEA colocar un joven asiático en casa particular; cocina a la criolla, española y francesa; sabe repostería; tiene referencias. Informan: teléfono A-2992. Pregunte por Rafael.
O2 13029 4-9 Ab.

O-3. Manejadoras.

SE COLOCA una manejadora de color para manejar niños chicos, es cariñosa con los niños, tiene buenas referencias, Calzada 147 entre J y K, altos, Vedado.
O3 12900-06 3 ab 6

OFRECESE manejadora inglesa de color, joven, limpia y muy cariñosa con los niños, sabe lavar y planchar, cumple con su obligación, tiene muy buen carácter y buenas referencias. Llamen A-4175.
O3 12942 3 ab 5

O-4. Crianderas.

SE DESEA colocar una señora de criandera, española, con abundante leche, su chiquita se puede ver, dos meses de parida, domicilio en Infanta 34 letra A, esquina a Santa Rosa.
O4 12823 2 abr 5

O-5. Jardineros.

SE DESEA colocar un jardinero en casa particular, con referencias, se compromete a arreglar bien su jardín y cualquier interrupcinó que tenga en su casa. Informan, teléfono U-7011.
O5 12843 2 ab 5

O-6. Choferes.

CHAUFFEUR español se ofrece particular o comercio, es serio y cumplidor: maneja toda clase de máquinas, conoce la mecánica y todo lo concerniente al ramo. Tiene buenas referencias y es competente en su profesión. Teléfono F-6164.
O6 12369 31-6 Ab.

CHOFER español, joven, mecánico, se ofrece a casa particular o comercio, referencias inmejorables. Informan: Superiora de San Vicente de Paul, Sor Petra. Teléf. I-5945.
O6 12522 3-6 Ab.

DESEA colocarse chauffeur español, experto en toda clase de máquinas y mecánica; no tiene pretensiones; y tiene recomendaciones de casas conocidas. Teléfono A-4792.
O9 12891 3-5 Ab.

CHOFER ESPAÑOL, joven, soltero, competente en cualquier marca, con buenas referencias y módicas pretensiones, ofrécese para cualquier punto. Teléfono F-3208.
O6 12961 4-7 Ab.

DESEA colocarse chauffeur mecánico, con muy buenas referencias y no tiene pretensiones. Teléfono: F-1002. Pregunte por Armando.
O6 12960 4-10 Ab.

O-10. Oficinistas.

TENEDOR DE LIMROS, para todo o medio día, se ofrece a fábrica o almacén, experto contador. Alta práctica, buen calculista, conocimientos inglés, superiores referencias. Teléfono A-9621.
O10 12338 31-7 Ab.

SE OFRECEN

O-12. Ofertas Varias.

SE OFRECE un señor de mediana edad, de maestro heladero, para fábrica o casa de refrescos, va al campo; no tiene pretensiones. Monserrate 151. Teléfono M-5897. Manolo.
O12 12331 31-8 Ab.

SE DESEA colocar un matrimonio español, muy formal y muy cumplidor, para encargado de una casa y correr con todo haya que hacer, éste sabe pintar, de albañil, elevador, algo carpintero, pide sueldo y cuarto. Informan, teléfono M-4530.
O12 12730 1 abril 5

DESEA colocarse muchacho español 17 años, para industria, comercio o auxiliar oficina; es educado y respetuoso. Tiene buenas referencias. Llame al teléfono A-5725.
O12 12820 2-7 Ab.

JOVEN español desea colocarse de cafetero o dependiente. Informes, Concepción de la Valla número 2 D.
O12 12884 3 ab 6

SR. PROPIETARIO: Ud. puede embarcarse, o no perder tiempo en administrar sus intereses; yo se lo hago. Personalmente, con verdadera exactitud y garantía. Sánchez. Salud 9. A-4400. Tienda.
O12 13009 4-8 Ab.

AGENCIAS DE COLOCACIONES

LA MATANCERA

A-7740. Sirve rápidamente cocineras, criadas, toda clase de servidumbre y empleados de ambos sexos con referencias. Calle Sol 103, servicio permanente a todas horas.
X 12845 2 may 2

NECESITA criadas, manejadoras, lavanderas, cuartos y costura y cocineras, reposteras, del país y extranjeras. Llame al teléfono F-3038. Agencia Márquez. C. y Calzada, Vedado.
X 12651 1-7 Ab.

BEERS & COMPANY, Departamento de Colocaciones. O-Reilly 9 y medio Departamento 9, altos, A-3070. Tenemos personal competente y con buenas referencias, sueldos de situación. Casa fundada en 1906. ¡25 años!
X 11662 27-6 Ab.

AGENCIA «La Unión», de Marcelino Menéndez, 34 años establecida, la única que en cinco minutos facilita todo el personal con buenas referencias. Llamen A-3318. Habana 114.
X 12416 31-5 Ab.

VILLAVERDE y Cía. O-Reilly 13, teléfono A-2348. Unica agencia que dispone siempre de buenos cocineros, camareros, dependientes y cuantos empleados necesite el comercio y casas particulares. Se mandan a toda la isla.
X 12490 31 ab 9

M-5241, La Milagrosa. A-8066. La agencia que sirve lo más distinguido de Cuba por tener su personal escogido, con referencias.
X 12408 31 ab 10

LA PRIMERA DE AGUIAR, Agencia. Maloja 53. A-3090. Toda persona que desee personal para cualquier giro y lo quiera decente, lo encuentra en esta Agencia. A. Alonso.
X 12469 31-9 Ab.

SE COMPRAN

C-1. Casas.

COMPRO CASAS Y SOLARES

Facilito dinero en hipoteca; interés baratísimo; rápidamente. Mi seriedad y honradez es bien conocida. Neptuno 208. U-1802 entre Oquendo y Soledad (de 12 a 8). Manuel Llenin.
C1 12254 30-5 Ab.

COMPRO tres habitaciones o casita; sala y dos cuartos, $1,200. Cerro, Jesús del Monte, Víbora, Lawton, Batista, Luyanó. Sin corredores. Velázquez 17. Jacomino.
C1 12967 4-8 Ab.

C-5. Muebles y Prendas.

COMPRAMOS, vendemos, cambiamos toda clase de muebles para oficina, burós, archivos, máquinas de escribir, libreros, sillas giratorias, pupitres de colegio. Progreso 3, esquina Aguacate. M-8638.
C5 130535 4-4 May.

C-8. Instrumentos de Música.

COMPRO una Pianola muy barata, no importa esté rota con ratas o tenga comején. Llame al teléfono A-3598
C8 13039 4-6 Ab.

C-12. Objetos Varios.

TELEFONO A-8330. MARTINEZ

Compro ropa usada, zapatos y todo lo que sea de vestir. Pago bien. Su casa, Lamparilla 71 entre Monserrate y Bernaza.
C12 8685 9 abril 8

COMPRO BAUL-ESCAPARATE

en tamaño mediano, otro de cámara, pero en lo mediano; otro de camarote para señora; un maletín de cuero; todo de uso, pero en buen estado. Teléfono U-2973.
C12 12913 4-9 Ab.

SE VENDEN

V-1. Casas.

VENDO una hermosa residencia en Alturas de Almendares. Informa: M. Reyes. FO-1097.
V1 12383 31-6 Ab.

VIBORA. Se venden dos casas de esquina, con establecimiento víveres, una cuadra los tranvías. Informan: Diez de Octubre No .677, esquina Acosta.
V1 13153 30-5 Ab.

POR EMBARCARME vendo casa y muebles, San Luis 81, dos cuadras de los tranvías Jesús del Monte; precio por lo que den. Informan la misma.
V1 12966 4-10 Ab.

GANGA. Vendo regia casa de una sola planta, moderna, a pocas cuadras de Galiano. Costó 40,000 pesos, se dá en $18.000. Informa: Echegoyen, Manrique 31, letra D., bajos. Solo de 2 a 5.
V1 12965 4-9 Ab.

NO PIERDA ESTA OPORTUNIDAD

Vendo Ampliación Almendares, linda casa sin estrenar, jardín, portal, sala, saleta, tres dormitorios, hall, comedor, cocina, pantry, garage, cuarto, criados, precio reajustadísimo, facilidades. Informa dueño, la misma. Avenida Primera y calle Diez, una cuadra tranvías. X-1845.
V1 12898 3-7 Ab.

JESUS DEL MONTE. Colina 45, entre Reyes y Benavides, se vende una casa, renta 60 pesos, con facilidades de pago. Su dueño, en la misma.
V1 12072 30-6 Ab.

CAMBIO. Para evitar subir escaleras se cambia la espléndida casa de dos plantas, esquina de F. y 25, Vedado, con cinco cuartos, tres baños, dos garages y excelente lugar, por una casa de una sola planta en el Vedado aunque sea más chica. Avisar: teléfono F-4963.
V1 12353 31-10 Ab.

CASA PROPIA CON SOLO $500.00

Resto con los alquileres, vendemos preciosas residencias en todos los repartos, acabadas de construir. Véanos en Chacón 23, bajos, Habana, teléfonos M-7730 y FO-2188. J. P. Quintana.
V1 12846 2 abril 7

AMPLIACION ALMENDARES

Urge venta casa moderna, compuesta de jardín, portal, sala, saleta, hall, comedor, cocina, 4 cuartos grandes, 2 baños intercalados, garage, 1 cuarto y servicios criados. Precio baratísimo. Dueño, informa, Fuentes 49, esquina a B, línea de Playa. Teléfono FO-2188.
V1 12847 2 abril 7

VENDO 500 metros terreno, con 4 habitaciones de 4 x 4 de mampostería, con todos los servicios: $3,000. Figueroa núm. 5 entre Luis Estevez y Estrada Palma. Informan en la misma, de 1 a 6.
V1 12335 31-15 Ab.

SE VENDEN

VENDO, Chávez 23, media cuadra de la iglesia de Reina, media de Belascoaín, 4 casas, 2 bajas, 2 altas, cantería, 11 habitaciones independientes al fondo, 13 y medio metro frente, 35 fondo, 479 metros. Por la mitad de su valor $35.000. Teléfono I-5622.
V1 12410 31-15 Ab.

GRAN OPORTUNIDAD

para invertir dinero sobre propiedades, en los mejores puntos, algunas con establecimientos, que dejan el 9 por 100, libre, pudiendo dejar parte en hipoteca. Informan: Fernandez Alvarez, San Ignacio 50. Teléfono A-4432, de 2 a 4.
V1 12595 1-7 Ab.

VENDO por embarcarme mi chalet de dos plantas de esquina de fraile, situado en lo mejor de la Víbora. Informa: Sr. Rodríguez. U-6863.
V1 12655 1-6 Ab.

SE CAMBIA casa en la Víbora, cuatro habitaciones, sala, comedor, baño intercalado, garage dos máquinas, dos cuartos criados y servicio. Portal, jardín, etc. Vale más $10,000 y tiene sólo una hipoteca de $7,000. Se cambia por finquita cerca de la Habana pelo a pelo, o por cuña Graham Paige o Buick u otra marca análoga. No trato con palucheros. Preguntar por Horacio. Lamparilla 78, teléfono M-1328, de 3 a 5.
V1 12664 1 ab 5

CASITAS BARATAS

Con $500.00 de contado y reconocer $1,000.00 en hipoteca, vendo casas de mampostería en la calle Empresa, a dos cuadras de la Calzada del Cerro, compuestas de sala, comedor, dos cuartos, cocina, baño y buen patio. Rentan 20 pesos cada uno. Julio C. Granda. Obrapía 33. Telfs. M-5921, F-5759.
V1 12683 1 ab 11

LA SIERRA

Vendo en lo mejor del reparto La Sierra, muy cerca del tranvía y del cine Rívoli, casa moderna, construcción de primera, compuesta de jardín, portal, sala, hall, tres hermosas habitaciones, baño intercalado, comedor fondo, pantry, cocina, cuarto de criados, cuarto de chauffeur, lavandería y garage, mucho terreno. Precio, $9,500.00. Puede dejar mitad al 8 por 100. Julio C. Granda. Obrapía 33. Teléfonos M-5921, F-5759.
V1 12682 1-12 Ab.

ATENCION

Con $4,900 contado y reconocer $3,000 en hipoteca, puede comprar esquina fraile, con tres casas y establecimiento, todo bien alquilado, fabricación de primera, techos monolíticos, esquina, piso granito, carpintería de cedro 2 pulgadas. Una esquina, yermo, mide 486 varas cuadradas, en $1,000 de contado, a dos cuadras de los chalets Barraqué. Asunto urgente. Informan en Pasaje E esquina a seis, Buenavista, teléfono FO-3370.
V1 12842 2 abril 5

LUJOSA RESIDENCIA

Moderna, fabricada en 800 metros de terreno, propia para persona de gusto, es de esquina, vale $40,000 y se ofrece en $15,000. Puede dejar reconocido en ella lo que quiera. Nicolás. Concordia 23.
V1 12907 3 ab 8

CAMBIO lujosa casa dos plantas independientes, renta $80; tiene hipoteca de $3,500; costó $12,000, por finca o terreno que valga $2,500. Dueño, Bruzón 10, altos, Ensanche de la Habana.
V1 12944 3 ab 5

VENDO casita, calle Lealtad, 3 cuartos, sala, comedor, patio y servicios. $3,200. Su dueño, Cuba y O-Reilly, café. Otero, Telf. M-4173.
V1 12937 3 ab 5

EN LO MEJOR del Vedado. Se vende una casa-chalecito independiente. Tiene jardí, portal, sala, comedor tres cuartos dormitorios, magnífico baño intercalado, cocina, cuarto para criados y servicios para los mismos. Calle E. entre 27 y 29, acera de la brisa. Informes en E. esquina a 27.
V1 12477 31-5 Ab.

CALLE COCOS entre San Benigno y Flores. Casa de dos plantas, la permuto por finca rústica o solares en Alturas de Almendares, Reparto Miramar o Bonos Plan Chadbourne. Informes: teléfono M-7945.
V1 11851 28-12 Ab.

SE VENDE baratísima la casa más bonita y mejor situada del Reparto San José, junto a la botica, frente a la barbería, carnicería, bodega, puesto, fonda, café, sociedad, garage y paradero de las guaguas, luz y teléfono. Llame hoy mismo a Alvarado, M-2898. Calle Yumurí, entre Calixto García y Antilla.
V1 12972 4-14 Ab.

V-2. Solares.

SE VENDE solar muy barato, Alturas de Almendares, frente al tranvía. Informan: teléfono F-2544.
V2 12071 30-5 Ab.

AMPLIACION Almendares. Vendo dos solares en Sexta Avenida entre 10 y 11, acera sombra, $2,25 vara, una cuadra carro. Dueño: 25 número 257, entre E. y F., Vedado.
V2 12658 1-6 Ab.

ALTURAS DE ARROYO APOLO

frente al Reparto La Lira, se vende muy baratos 800 metros cuadrados en la carretera, con dos casas grandes y cuatro accesorias muy baratas, tiene un gran pozo. Facilidades de pago. Produce $56 mensuales. Informarán: I-6815.
V2 12638 1-7 Ab.

SE VENDE un solar que mide 7 x 23 varas, tiene fabricado 2 cuartos, comedor y cocina y servicios sanitarios intercalado, se vende por embarcarse. Informan en Arellano 40, a todas horas. No corredores. Reparto San Miguel. Antiguas canteras.
V2 12958 4-12 Ab.

PARA UNA INDUSTRIA. En La Bien Aparecida, vendo 6,200 metros de terreno, abundante agua, a 1 peso el metro. Muralla 76, altos, de 11 a 2. Francisco Fernández.
V2 13013 4-8 Ab.

V-3. Fincas Rústicas.

VENDO finca rústica 2 y media caballerías; buenos terrenos; muy cerca Habana. Tiene de todo; dueño en Cuba 15 y medio, de 10 a 12. No corredores. Teléfono M-2684.
V3 12806 2-12 Ab.

RUSTICAS. Ganga, vendo fincas frente a carretera, a 20 kilómetros de la Habana, precio de ocasión. También facilito dinero en hipoteca. También vendo casas baratas en Cojímar y Guanabacoa. Cabricano. XO-1513 y XO-1913.
V3 11892 28-15 Ab.

V-4. Establecimientos.

OPORTUNIDAD para un profesor o profesora, se vende un colegio; promedio de alumnos 45, sus pagos al corriente. Informan, Revillagigedo 48. Telf. A-9874.
V4 12744 1 ab 8

VENDO o mejor admito socio activo para un gran café con 1,500 pesos. Dragones y Galiano, Vidriera. Cuenya.
V4 12819 2-5 Ab.

SE VENDE casa de huéspedes, $250, punto céntrico, negocio en marcha, módico alquiler, buena perspectiva. Informes, teléfono A-5276.
V4 12882 3 ab 6

SE VENDE una Tintorería, camión Chevrolet, muy poco alquiler, se dá barata por tener que embarcarse su dueño. Informan: Teléf. U-2856.
V4 11643 27-5 Ab.

POR ASUNTO familiar, vendo cantina de bebidas en inmejorables condiciones, aproveche ganga, que su dueño no la puede atender; vista hace fe. Informa: Eusebio Arana, Estación Quemados Marianao.
V4 12154 30-7 Ab.

VENDO tres bodegas en el Cerro, otra en Zanja, otra barrio San Leopoldo. No quiero palucheros; quiero hombres de vergüenza; hoy no quiero dinero. Vendo para retirarme de los negicios. Diríjase Virtudes 107 a todas horas. (Bodega).
V4 12392 31-5 Ab.

SE VENDE un Troy mecánico muy barato y un tren de lavado. Informa en el mismo. Aranguren 61 y medio. Guanabacoa.
V4 11243 24-23 Ab.

SE VENDEN

MANUEL LLENIN

Informa gratuitamente de Bodegas en venta y diferentes cambios con facilidades de pago. Su seriedad y honradez es bien conocida. Neptuno 208. U-1802, entre Oquendo y Soledad, (de 12 a 8).
V4 12255 30-5 Ab.

GRAN negocio, vendo barato por enfermedad, gran garage, estructura de acero, sin columnas, capacidad para 90 máquinas, moderna venta de gasolina y accesorios. Morro 7, M. Dono.
V4 12508 31 ab 39

VENDO bodega por tener tres y no poderlas atender, es buena, sola en esquina, mucho contrato, no paga alquiler, es en la Habana, con tres mil pesos de contado y el resto a plamos. Informan, Sitios y Escobar, bodega, no quiero corredores ni palucheros. Pregunten por Pérez.
V4 12203 30 ab 1

GRAN VIDRIERA Tabacos, Quincalla y Billetes, vendo en lo mejor de la Habana. Buen contrato. Fácil pago. Urgente. Informan: Muralla 103, segundo piso, de 7 a 8 y de 12 a 2. Señor Lizondo.
V4 12612 1-16 Ab.

SE VENDE una barbería, casi regalada, tres sillones, una caja contadora, y demás utensilios, 550 pesos. Informan: Quinta núm. 41, entre E. y D, Vedado.
V4 12829 2-5 Ab.

FONDA. Se vende. Está dejando magnífica utilidad y se da completamente barata. Informan, Belascoaín 106, tintorería Miami. Juan.
V4 12061 29-6 Ab.

BOTICA

12 AÑOS EN EL BARRIO

Se vende, Zapotes y Flores, (Santos Suárez). Ni un centavo de deuda.
V4 12602 1-5 Ab.

POR TENER que embarcarse se vende una Fotografía, informan en la fotografía «El Número 15», Monte 15 esquina a Prado.
V4 12975 4-7 Ab.

BUEN NEGOCIO para Bodegueros. Vendo una bodega con la finca de mampostería; acera esquina; de cielo raso todo, en 1,500 pesos; es ganga; facilidad de pago; queda en reparto. Muralla 76, altos, de 11 a 2. Francisco Fernández.
V4 13015 4-8 Ab.

A LOS DUEÑOS de Garage, próximo al Mercado Unico, vendo uno, con 400 metros y una casa de azotea al lado, todo en 5,800 pesos. Informa en Muralla 76, altos, de 11 a 2, Francisco Fernández.
V4 13014 4-8 Ab.

SE VENDE rastro de automóviles, bien surtido, punto céntrico, inmejorable, buen negocio con poca inversión. También admito socio con algun capital. Benítez. Obispo 101.
V4 13005 4-7 Ab.

VENDO bodegas, cafés y propiedades. También cambio por propiedad hipotecada. Informan: Reina y Belascoaín. Café «La Independencia», de 1 a 5. Rico.
V4 13030 4-9 Ab.

V-5. Muebles y Prendas.

MAQUINA DE COSER SINGER

Ovillo central tenemos gran cantidad en que escoger, garantizadas; todos precios. Cambiamos y compramos, vendemos piezas de repuesto de todas clases. Angeles 36. Telf. A-8861
V5 9791 16-15 Ab.

ASOMBROSA LIQUIDACION DE MUEBLES

Juegos de Cuarto

Regio juego de cuarto, tres cuerpos, modernísimo, de caoba, ocho piezas, ganga. $225. Dos ídem, de señorita, dos cuerpos, esmaltado y decorado, uno, y el otro, barnizado en dos tonos, con dos camas cada uno, a $80. Otros varios, esmaltados y barnizados, de $50.

Juegos de Comedor

Soberbio juego Renacimiento, caoba, doce piezas. $185. Otro marqueteado, muy fino, caoba, nueve piezas, $90. Otros varios de $50.

Juegos de Sala

Muy fino, Renacimiento, en color nogal, $60. Otro esmaltado azul, $45, y otros más de $30.

Objetos Varios

Magnífica pianola alemana eléctrica, nueva, $200; otra en $125. Ortofónicas a $30; portátiles de $10 a $15. Fonógrafos Víctor de $5. Máquinas de coser, nuevas, ovillo central, $30. Escaparates con lunas, modernos, a $20. Coquetas, $10. Aparadores a $15 y varias piezas más de muebles sin competencia.

Equipajes

Estamos dotados de todas las clases las que liquidamos a precios increíbles.

Agencia de Mudanzas

Esta casa con camiones nuevos y personal muy competente y garantizado, le ofrece un servicio rápido a precio inmejorable.

LA CASA FERRO
Gloria 123 y 127. Telf. M-1296.
V5 8116 6-5 Ab.

MUEBLES BARATOS

Díaz y Chao. Gran rebaja de precios en nuestras existencias; muebles de cuarto, comedor, sala y recibidor, finos y corrientes, piezas sueltas al contado y plazos. Tomamos muebles a cambio. Neptuno 197, entre Belascoaín y Lucena. Teléf. U-5154.
V5 11628 27-26 Ab.

MUEBLES

Juegos cuarto, $45; comedor de cedro y caoba, $50; estilo Renacimiento, $110; sala, $30; recibidor arte moderno; $34; juego cuarto con escaparate tres cuerpos, $80; neveras, $12, hasta $60; sillones caoba, $5; camas, $6; juegos de niño, $30; máquinas coser, $10; burós de cortina, $15; escaparates con lunas, $18. Infanta número 88. Cao y Pita. Teléfono U-4352.
V5 12861 2 abril 10

FRIGIDAIRE de cinco pies cúbicos en perfecto estado de funcionamiento en $85.00, se vende en la agencia Buick. Carlos III y Subirana.
V5 12981 4-6 Ab.

FAMILIA vende juego cuarto, caoba $65, sala mimbre $35, una victrina, caoba, sillones portal, lámparas todo modeno, poco uso. San Joaquín 122, bajos, esq. Cristina.
V5 12603 1-5 Ab.

BAULES Y MALETAS

Varios estilos y tamaños. Baúles a $3.50; Maletas $1.00. Hacemos cambios. La Sociedad, Casa de Préstamos. Suárez 34 entre Apodaca y Gloria. Teléfono A-7589.
V5 12080 30-14 Ab.

Baules y Maletas

Liquidación permanente durante este mes. No compre sin ver nuestros precios

JOYAS, MUEBLES Y ROPAS

Procedentes de empeño; 50 por 100 de rebaja con facilidades de pago.

DINERO

Sobre joyas del 1 al 5 en todas cantidades, sobre muebles finos, objetos de arte y ropas modernas. Módico interés. Dto. privado.

REMATE PROXIMO

A los que le interese, pueden prorrogar lo vencido durante este mes para evitar que sus prendas vayan al remate.

AVELINO G. ARANGO S. EN C.
Gloria e Indio. A-6827.
V5 12572 1-1 May.

SE VENDEN

Verdadera Liquidación de Muebles a Plazos

Juego de cuarto de todos estilos desde $100, quince de entrada y seis mensual. Juegos de recibidor, modernistas, a $45, diez entrada y cinco mensual. Juegos de comedor, arte moderno, desde $80, quince entrada y seis mensual. También realizamos juegos de tres cuerpos, nueve piezas, $128, con estupendas facilidades de pago. Tenemos muebles desde el mas fino y caprichoso al mas económico. Damos las mayores facilidades en el pago, y precios nunca vistos. Visítenos. Pídanos folletos explicativos. **Cao y Varela, Angeles 29 y 38.**
V5 C6303 6-5 Ab.

MUEBLES

Asombrosa liquidación de muebles desde los más lujosos hasta los más modestos, ventas al contado y a plazos. Juegos de cuartos desde $40.00 Idem. de comedor, juegos de sala y recibidor, desde $30.00. Juegos de mimbre desde $25.00. Camas $6.00. Neveras desde $10.00. Sillones portal, $5.00 Victrolas ortofónicas $35.00. Lámparas y mucho más que no detallamos. No compre sin ver nuestra liquidación Juegos de tres cuerpos, caoba, de los estilos más en moda, $135.00.

LA UNIVERSAL

San Rafael 167, entre Marquez González y Oquendo. Teléf. U-2110.
V5 8115 6-5 Ab.

MUEBLES clásicos y arte moderno Fabricación rápida al gusto de los compradores. Liquidamos enormes existencias, al contado y a plazos con las mensualidades que convenga al Cliente. También liquidamos la joyería, brillantes, relojes etc. La Casa Ruisánchez, Angeles y Estrella, teléfono A-2024.
V5 9060 11-10 Ab.

OPORTUNIDAD PARA LOS QUE SE VAN A CASAR

SE VENDEN todos los muebles modernos y en buen estado de un matrimonio sin hijos, por tener que ausentarse dal país, pueden verse todos los días hábiles de 10 a. m. a 1 p. m. en la casa calle B. núm. 186 primer piso. Vedado.
V5 12989 4-12 Ab.

POR $150

amueblamos su casa con tres preciosos juegos: cuarto, sala y comedor. Estos muebles, son nuevos, construcción de primera, con garantía y modernos; pintados y decorados a gusto del comprador con cristales y lunas de lo mejor. Suplicamos a todos los que necesiten muebles que no compren antes de visitar nuestra gran exhibición al alcance de todas las fortunas. Vista hace fe. Concha entre Luco y Justicia. Luyanó. La Casa Mastache. El Palacio de los Muebles. Nota: Vendo también a los mueblistas.
V5 12816 2-5 Ab.

EMPEÑAMOS y compramos prendas oro, brillantes, máquinas escribir, fotografía, objetos de arte, ropa caballero, hilo y seda, módico interés. El Volcán, Factoría 26. A-9205.
V5 8919 10 abril 9

V-6. Maquinarias.

ALMACEN. Existencias constantes de calderas, donkeys de vapor, bombas motores, romanas, diversos tamaños, arados, desgranadoras, tuberías fluses acero para calderas, etc. Basterrechea Hermanos. Lamparilla 9. Teléfono A-2950. Habana.
V6 62808 16-74 May.

V-7. Automóviles y Accesorios.

GRAN TALLER DE CHAPISTERIA

Reparación en general de radiadores. Pintura «Duco». Soldadura autógena, de Enrique Padilla, Infanta 5 entre Jovellar y San Lázaro. Teléfono U-7267.

Esta casa pinta con «Duco» todas las reparaciones de los trabajos de chapistería, con precios muy reducidos y con toda garantía en las reparaciones generales. Mi interés es que esa usted un cliente para siempre.
V7 12162 JIR Indf.

VENTA SENSACIONAL DE AUTOS

con dinero en mano usted pondrá precios y podrá adquirir automóvil de uso por la mitad de su valor. Véalos Zanja No. 131, esquina a Soledad. Depósito Metropolitan Auto Company.
V7 12112 30-29 Ab.

SE VENDE un Dodge del 27, cerrado, cinco gomas nuevas, acabado de pintar, chapa particular. En 250 pesos. Quinta núm. 41 entre E. y D., Vedado
V7 12828 2-5 Ab.

SE VENDE automóvil Hudson, del 26, está muy bueno de todo, se da muy barato. Reina 110, garage.
V7 12835 2 abril 5

SE VENDE UN CAMION Mack, de tres y media toneladas, de volteo, se da a prueba. En 2,500 pesos. Dueño: F. O. 1440. Ferretería.
V7 12964 4-12 Ab.

GANGA. Motocicleta Harley-Davidson tipo grande, con magnífica carrocería de reparto, propia para víveres, café o ropas. Se dá barata. Informes: teléfono U-4244.
V7 12982 4-7 Ab.

VENDO Buick completamente nuevo, estado flamante, presencia inmejorable; cerrado, siete pasajeros; pintura fábrica; manejado siempre por su dueño; poco uso. Teléfono I-1603.
V7 12955 4-8 Ab.

V-8. Instrumentos de Música.

CASA CASTILLO

APARATOS DE RADIO

Al contado y a plazos cómodos Efectos eléctricos en General. Obrapía 95. Teléf. A-7088.
V8 C6308 20-19 Ab.

VENDO piano estudios, Chassaigne Freres, en 30 pesos, bueno. Luis Estevez 7, esquina Juan Bruno Zayas.
V8 12781 2-5 Ab.

PIANOS y pianolas de absoluta garantía, las liquido a como quiera, por cambiar de negocio, solo por 15 días. Casa Domínguez. Dragones y Zulueta.
V8 12375 31-15 Ab.

AFINE SU PIANO O PIANOLA por $2.50. Absoluta garantía. Virgilio Fernández, procedente de grandes fábricas europeas. Taller de reparaciones de pianos y autopianos, Zulueta 36 y medio. M-3040.
V8 11486 26-10 Ab.

AMPICO, el piano reproductor con alma, casi nuevo, con 82 rollos especiales y rollero, lo vendo muy barato por tener que embarcarme. Damas 2, bajos.
V8 12623 1-9 Ab.

PIANO MODERNO, tres pedales, hermosa presencia, costó 500 pesos, como ganga, 40 pesos, convénzase viéndolo. Manrique 218, dos cuadras Monte. Teléfono M-9757.
V8 12766 2-5 Ab.

VENDO lujosísima ortofónica de gabinete, legítima «Víctor», de grandes voces, completamente nueva, sin arañazos, con veinte discos, 22 pesos. A-5704. Jesús del Monte 27, altos.
V8 12178 30-5 Ab.

VENDO radio eléctrico «Philips», con bocina en $25, funcionando correctamente. Una radiola R. C. A. de gabinete, bocina dinámica, $70. A-5704. Jesús del Monte 27, altos, esq. Tejas.
V8 12179 30-5 Ab.

SE VENDEN

VENDO un Piano de la famosa marca Giralt, está como nuevo y se da muy barato, con facilidades de pago. Aguila 139, entre San José y Barcelona.
V8 12650 1-5 Ab.

¡¡RADIOS a Plazos!! "Philco" Majestic Superheterodinos 1931, desde $5.00 mensuales, aceptándole como fondo radios, orfónicas, pianolas, A-5704. Jesús del Monte 27 altos, esquina Tejas.
V8 12181 30-5 Ab.

RADIOS CROSLEY de 7 tubos, no pagan impuesto, liquido un lote a $35 cada uno. Aproveche esta oportunidad y véalos que son gangas. Campanario 89. M-9571.
V8 11331 25-9 Ab.

RADIO de acreditada marca, gran alcance y claridad de voz, costó 150 pesos; por embarcarme lo doy en 45 pesos. Monte 125, altos, por Angeles. A-2826.
V8 13044 4-7 Ab.

PIANOLA de acreditada marca, funcionando correctamente, su teclado y barniz nuevos, con rollos; por reducirme; costó 1,000; la doy en 65 pesos. Monte 125, altos, por Angeles. A-2826.
V8 13043 4-7 Ab.

UN PESO solamente cuesta afinar su piano. Cuerdas nuevas; muellecitos; teclas destrabadas 20 centavos una. Oiga tocar al afinador lindas piezas en su piano. Teléfono A-3598.
V8 13040 4-7 Ab.

V-10. Cajas Registradoras.

REGISTRADORAS «National», liquido existencia desde 5 pesos mensuales; también hago cambios. Se compran y pagan en el acto, véame. Se reparan, niquelan y esmaltan. Campanario 89, M-9571.
V10 11332 25-24 Ab.

V-11. De Animales.

PUERCOS Hampshire, pura raza; parejas y tríos, desde cincuenta días; inmunizados. Premios honoríficos en última exposición ganadera. Visítenos o escribanos. Granja Piney. Cantarranas. Arroyo Arenas.
V11 12599 1-16 Ab.

V-12. Objetos Varios.

BAULES MALETAS

Maletines finos y corri es a precios muy económicos, prendas de oro 18 k. Relojes de las mejores marcas y máquinas de «Singer» desde $10.00. Y tambin compramos y hacemos cambios en Corrales núm. 53, al fondo de «La Isla de Cuba». M-7337.
V12 12078 30-9 Ab.

MONOGRAMAS para usted mismo marcarse su ropa y papeles en cuño de goma a 40 centavos uno, certificándoselo a su casa 12 centavos más; hago sellos gomígrafos de todas clases y formas, fechadores, numeradores y firmas; soy el único que entrego los trabajos rápidamente (no agentes) para evitar errores en sus pedidos, entiéndase directamente con el fabricante Ramón Corral, Dragones entre Zulueta y Egido, imprenta.
V12 10760 21 abril 5

VENDO muy baratos varios tomos de la Colección Legislativa, agotados, que se encuentran completamente agotados. Están en perfecto estado. Apartado 1461, Habana. Telf. I-4943.
V12 12837 2 ab 5

LIQUIDO muchas vidrieras de todos tamaños y precios, molinos de café y carne Hobart, Steiner, Dayton y Franceses; motores eléctricos, ventiladores, batidores, pesas Toledo y cajas National y caudales, cantinas y mesas de vitrolite y de mármol, sillas de Viena y fondo madera, bombas de agua, Prat. Bloch. Monte 248, F. frente al Mercado.
V12 12935-933 3 ab 8

VENDO diez mesas de vitrolite, modernas, una pesa automática chica, bonita, varios espejos, tres vidrieras modernas, dos neveras, un aparato café y leche, nuevo, una cantina moderna. Informes: Luz número 11, A. Fernández.
V12 13048 4-7 Ab.

SE VENDE tres tramos de armatostes; se dan muy baratos; en Aguila 200, bajos.
V12 13008 4-8 Ab.

Y- Casas de Préstamos.

PARA OFICINA Y DE OCASION

Burós planos y de cortina, máquinas de escribir, sumar; libreros giratorias, mesas de máquinas, archivos, mimiógrafos, accesorios. Véalos. Villegas 6. A-8054.

Dinero sobre joyas, máquinas de escribir, sumar, calcular, ropas, objetos de arte; compramos muebles de oficina en general. Villegas 6. A-8054.

A-8054, MAQUINAS EMPEÑO

compro de escribir, sumar, en cualquier estado; archivos; cajas archivos; caudales; mimiógrafos y accesorios en todas cantidades. Llame al Teléf. A-8054.
Y 12339 31-30 Ab.

DINERO E HIPOTECAS

Se Ofrece

DINERO

Doy grandes y pequeñas cantidades en hipoteca, desde el 6% en adelante para la Habana y sus barrios. También tengo para los repartos. Operación rápida y absoluta reserva.

JULIO C. GRANDA

Obrapía 33. Teléfonos M-5921 F-5759
Zso 9992 17-16 Ab.

Dinero en Hipoteca

En todas cantidades, al tipo más bajo en plaza. Con la mayor reserva y prontitud.
MIGUEL F. MARQUEZ
Empedrado No. 16, altos esquina a Cuba
E-1090 Indf. En.

DOY 500 PESOS en primera hipoteca, No corredores. Absoluta reserva. También compro toda clase de mercías dentro de mi giro. Diez de [?] ubre 309, La Libertad.
Zso. 10217 18-17 Ab.

BANCOS. Compro cheques, libetas, giros pesetas, Comercio, Córdoba, Asturiano, bonos del Centro Canario, bonos del Mercado Unico. Pago en el acto. Manuel Piñol. Habana 121.
Z So. 11970 29-8 Aril

DAMOS DINERO SOBRE JOYAS

y objetos de valor, con módico interés. Compramos oro y platino. Neptuno 199, esquina a Lucena. Teléf. U-5154, Díaz y Chao.
Zso. 11629 27-26 Ab.

SIGO comprando cheques y libretas Córdoba, Asturiano, pago el más alto tipo, véame. Teniente Rey 24, víveres finos. A. García.
Zso. 12511 31-10 Ab.

En HIPOTECA hoy $500 a $5,000 sin comisión, Habana, Repartos. También $6,000 a $30,000, Neptuno y Amistad. Café Vidriera Tabacos. Díaz. fono M-4391.
Zso. 12583 1-9 Ab.

DINERO

Si usted necesita tomar dinero en hipotecas o pagarés, vea a Fernández Alvarez, San Ignacio 50. Teléfono A-4432 de 2 a 4. Operaciones rápidas y absoluta reserva.
Zso. 12596 1-7 Ab.

DINERO hipoteca. Facilito directamente partidas 200 a 500 pesos sobre casas, solares, condominios, subhipotecas, no cobro corretaje. Lorenzo. Concordia 99, altos.
Zso. 12976 4-8 Ab.

Se Toma

INVERSION cómoda y segura al 8 por ciento interés en bonos de primera hipoteca de Fomento y Fabricación. Edificio Banco Gelats. Administrador; Septimio C. Sardiña.
Zst. 12795 2-7 Ab.

DINERO E HIPOTECAS

BANCOS. Compro libretas Córdoba, Asturiano y Gallego, 4 por 100. Bonos, acciones petróleo de Bacuranao, por escrito al señor Carlos. Apartado 1058. Habana.
Zst. 12817 2-5 Ab.

DINERO EN HIPOTECA AL 6 1-2 o-o

Doy en primera y segunda hipoteca, Habana, Vedado y repartos. También para fabricar. Prontitud y reserva. J. P. Quintana, Chacón 23, bajos, Habana. Telfs. M-7730 y FO-2188.
Z s o 12848 2 ab 7

TOMO $1,800, primera hipoteca, sobre casa moderna, con excelente medida y con portal, sala, saleta, tres cuartos, baño, garage, etc., bien situada en la Víbora. A-0655.
Z 12857 2 ab 5

PARA EL HOGAR

PH-1 Comidas a Domicilio

SE OFRECE comida a domicilio a precio económico, A-2912.
PH1 12470 31-10 Ab.

PH-2. Reparación de Muebles.

REPARACIONES MUEBLES, CASA Pardo, U-5761. Barnices muñeca fino, esmaltes Duco, decoraciones, pinturas mimbres al vapor, dorados, tapicerías, hazogamos lunas. Reformamos y embasamos muebles, trabajos garantizados. Precios baratísimos. San Rafael 130.
PH2 12780 2-2 May.

PARA LAS DAMAS

PD-1. Peluqueros.

DAVID, ex-Peluquero de «Galia», y de «La Americana», ofrece sus servicios a domicilio. Corte de Melena, 60 centavos; ondulación Marcel o agua secada, 80 centavos. Teléfono M-6868.
PD1 11497 26-25 Ab.

LLUNI, peluquero artista: Avisa a su distinguida clientela ofrece sus servicios exclusivamente a domicilio. Corte, 60 cts. Ondulación al agua secada 80 cts. Teléfono I-3920.
PD1 11737 27—26 Abril

SEÑORAS y Caballeros: ¡Lea «Marina» o «Información»! Y mientras se corta el pelo o se lo arregla mejor con Molina el peluquero, lea gran revista «Orbe», por solo 5 centavos! y $0.50 por el pelo. Todos los días. Teléfono A-4478.
PD1 12199 30-14 Ab.

PD-6. De Interés para las Damas.

Corseteras

Tenemos un Departamento con todo cuanto se necesite para hacer corset o faja.

Nuestros precios son el mayor atractivo

Ballenas, Tirantes, Cintas, Brocados, Broches, Elásticos, etc.

Bazar Ingles

Galiano y San Miguel
PD6 12456 31-7 Ab.

AVISO IMPORTANTE

Avisamos por este medio que la famosa Agua de Colonia "CONDAL" para las Canas y la Caspa se expende al precio $2.50 el frasco y no debe pagarse más. Cuidado con las IMITACIONES nuestro frasco lleva la etiqueta color NARANJA sin esa etiqueta no es "Condal" pídala en las droguerías Sarrá, Johnson, Taquechel, La Americana y en las Tiendas "El Encanto", "La Isla de Cuba", "El Chalet", "Casa Wilson", "Le Printemps" y en las demás casas bien surtidas. Exija el frasco con la etiqueta color Naranja. Agua de Colonia Condal; lo mejor para el Cabello.
PD6 12260 30-8 Ab.

MODISTA GRATIS

La obtendrá usted para siempre si compra un MANIQUI de los nuevos modelos, de línea perfecta, que le ahorrará mucho dinero; para mayor economía le ofrecemos también nuestros afamados patrones EXCELLA, que vendemos a 25 centavos.

CUIDE USTED SU DINERO
"BAZAR INGLES"
Galiano y San Miguel
PD6 12457 31-7 Ab.

Lea esto que interesa

OBRAS A PLAZOS

Con una cuota inicial insignificante usted puede adquirir las siguientes obras, todas importantísimas
Geografía Universal, 22 tomos; Historia Universal, 46 tomos; Costumbres del Universo, 2 tomos; Biblioteca Universal, 2 tomos; Don Quijote 2 tomos; Obras de Homero, 1 tomo; Mitología Ilustrada, 2 tomos; Fábulas Lafontain, 1 tomo; Mil y una Noche, 2 tomos; Biblioteca del Contador, 4 tomos; Diccionario Salvat, 11 tomos; Historia de España, 27 tomos; Historia del Arte Pijuan, 3 tomos; Tesoro de la Juventud, 20 tomos; Historia Natural, 13 tomos; Diccionario Espasa, 70 tomos.

EL HOGAR Y LA MODA

La revista del hogar, la mejor que se conoce, se compone de tres números al mes y un magazine de lecturas. Comprende modas, literatura, música, labores, etc., es por suscripciones semestrales y anuales. Haciendo un semestre se le obsequia con un trimestre de la Revista de Labores, «Labores del Hogar».

LIBRO DEL COCINERO CUBANO

El mejor libro de cocina que se conoce. Medidas claras y fáciles, un menú para cada día del mes. Precio: $1.50.

COMPRAMOS

Tesoros de la Juventud; Diccionarios Enciclopédicos; Historia de Onke; Mejor Música del Mundo y Espasa.
«LIBRERIA ACADEMICA»
Aguila 98, entre San José y Barcelona. Teléfono M-5035.
PD6 C6329 1-1 May.

Modistas y Sombrereras

Sombreros, Formas y Guarnituras, Surtidos estensos en artículos de última novedad.

FABRICA DE SOMBREROS
Maloja No. 16
PD6 C6312 21-20 Ab.

POR AUSENTARME liquido toda mi colección de vestidos, modelos de las afamadas casas de París. Madeleine Soeurs. O-Reilly 93, altos, primer piso.
PD6 9113 11 abr 10

SENOS DESARROLLADOS: «Pomada Magistral». Producto antiguo experimentándose desde 1912. Pechos defectuosos por enfermedades o maternidad, perfeccionados prontamente. Desarrolla maravillosamente, pequeños bustos. 90 centavos. Estuches con instrucciones, certificados fotográficos. Emilio Gall. Monte 78. Teléfono A-4487.
PD6 13011 4-9 Ab.

PARA LAS DAMAS

MANTONES de Manila; mantillas; peinetas, pelucas blancas y de todas épocas; capuchones; gitanas; holandesas; mejicanas; argentinas; chinas; pierretas; cordobesas; charras; gauchos; piratas; Luis XV; Imperio; torero y toda clase de trajes típicos para Carnaval los alquila Pilar Virtudes 28 entre Aguila y Amistad. Teléfono M-9392.
PD6 10591 20-19 Ab.

ENSEÑANZAS

E-1. Academias.

HOY abrimos un curso comercial noc turno práctico de inglés y taquigrafía Pitman, inglés-español. Colocamos a nuestros discípulos competentes. Inscribirse, San Juan de Dios letra A. Agencia Express.
E1 9730 15-14 Ab.

TENEDURIA DE LIBROS

Desea usted hacerse Tenedor de Libros? Tome nuestro nuevo Curso que ponemos en ejecución desde el día 1 de Abril contiene todo lo moderno y práctico que se conoce últimamente, bien clases personales o por correspondencia, nada de teorías viejas y nulas, al final recibirá su título autorizado por decreto 1966, visítenos o escribanos enviando tres sellos correos de 3 centavos, y le remitiremos folleto ilustrado y boletines de nuestos 40 cursos por correspondencia, Institución Nacional «Pitman», Campanario No. 61, Apartado 1970, Habana.
E1 12405 31-10 Ab.

Academia de Inglés ROBERTS

MALECON 31, ALTOS
TELEFONO A-1317

Clases generales, $ 5.00 mensuales. Clases particulares en la Academia y a domicilio. Lección de ensayo gratis. ¿Desea usted aprender inglés? Compre usted el METODO NOVISIMO ROBERTS. Cuarta edición, pasta, $2.
E1 11397 25 abr 24

Academia Diurna y Nocturna
COMERCIO, INGLES, TAQUIGRAFIA, MECANOGRAFIA
Enseñanza en general para varones y señoritas.
17 núm. 233. — Vedado.
Teléfono: F-5594. — Precio: $5.00.
Director: L. Blanco.
E1 J. P. G. 18-17 Ab.

GRAN ACADEMIA DE CORTE NACIONAL

SISTEMA "SERRA"

Damos títulos de profesoras en un mes. Admitimos pupilas y medio pupilas. Clases por correspondencia, día y noche, domicilio. Vendemos el valioso Método Serra. Lealtad 82. Teléfono M-6846. Paquita Serra.
E1 9059 11-10 Ab.

EXPERTO

TENEDOR DE LIBROS

Puede usted hacerse en breve tiempo, estudiando nuestro curso por Correspondencia, eminentemente práctico, capacitándolo completamente para llevar cualquier contabilidad. Enseñanza absolutamente garantizada. Cuota módica. También otras clases. Solicite ahora informes gratis. Academia «Mercurio», Dragones 42, Habana.
E1 12115 30-14 Ab.

ACADEMIA INTERNACIONAL

Corte y costura sistema Matilde Alemany, premiado Exposición Barcelona, de donde procede con autorización oficial expender títulos para profesoras en esta República, estudios rápidos modernos y poco costo; vendo Métodos 1931, procedimiento parisién; clases domicilio y correspondencia. Autora, San Lázaro 131. Teléfono: A-7044. Gratis a tituladas flores.
E1 12116 30-29 Ab.

BAILE WILLIAM

Aprenda Son, Danzón, Fox Trot, Pado-doble, Vals. Cinco bailes, $10. Un baile, $3. Si no aprende primera clase devuelvo dinero. Bailes españoles; castañuelas; bailes teatrales. William M-3643.
E1 10928 5-20 Ab.

E-2. Colegios.

COLEGIO SAN ELOY

Pupilos desde 18 pesos al mes. Primera Enseñanza, Preparatoria, Bachillerato, Idiomas y Comercio. Se admiten intermedios, medio internos y externos. Calzada del Cerro número 620. Habana. Teléfono I-6002. Pida prospectos.
E2 13027 4-4 May.

COLEGIO NOCTURNO, especial para personas que tienen el día ocupado. Se enseña por expertos profesores; ortografía práctica; mecanografía al tacto; aritmética comercial práctica; teneduría ;taquigrafía Pitman; mejoramiento de letra; inglés con profesor americano titular. Precios muy módicos. Neptuno 199, altos. U-2920.
E2 10674 21-5 Ab.

E-5. Profesores.

SEÑORITA de moralidad, Profesora de piano, mandolina solfeo, pintura y bordado, solicita discípulas, clases en su casa; también va a domicilio. Teléfono A-4866.
E5 8336 7-6 Ab.

ENSEÑANZAS. Clases de inglés y francés por competente profesora inglesa. Mucha práctica con los niños. Referencias. Teléf. A-7974.
E5 9008 11-10 Ab.

EXPERTO profesor de inglés, por un método especial, comercial. Pronunciación perfecta, rápida, escritura y conversación. Clases a domicilio. Precio muy módico. Llame hoy mismo a Alvarado. M-2898.
E5 13001 4-1 4Ab.

ESTO NO ES UN BLUFF. Por $5.00 garantizo enseñarle inglés correctamente. No permanecerá mudo. Hablará en breve. Inglés práctico, perfecto. Gramática, Lectura, Conversación. Competente profesora americana. M-1307.
E5 13042 4-9 Ab.

PROFESORA inglesa Londres, tiene algunas horas disponibles, dar clases en su casa o domicilio; prepara para los exámenes. Llamen F-5130.
E5 13026 4-4 May.

INGLES

Enseñado por profesora americana. Sorprendentes resultados en pocas semanas. El discípulo leerá, escribirá hablará el inglés en breve tiempo. Lecciones a domicilio también. Miss. Kapan, Gran Hotel. Teniente Rey y Zulueta. M-9896.
E5 10995 23-2 2Ab.

INGENIERO CIVIL. Dá clases de Matemáticas, Física, Química, Historia Natural y Geografía para los alumnos del Instituto Provincial, Escuelas Normales o Universidad. Preparación para sufrir exámenes de ingreso en estos centros de enseñanza. Clases a domicilio con precios especiales. Llame al F-5527 o véame en Seis número 14, Vedado.
E5 12774 2-9 Ab.

INGLES

Práctica de inglés gramatical o conversación, método rápido y agradable, asombroso adelanto en poco tiempo. Virgini Burtner. Edificio Gómez. Morro y Genios, A-4604.
E5 12786 2-12 Ab.

I- DE INTERES GENERAL

HERNIAS

Vendaje especial, cómodo y sencillo, Fajas reductoras de vientre. Corsets y aparatos para toda clase de imperfecciones. Emilio P. Muñoz, Ortopédico, veinte años establecido. Consulado 69-D, teléfono A-9559.
I 10243 18-17 Ab.

PERDIDA. Cerca de Capitolio dos pieles de señora. El que las devuelva a Warren Brothers Co., O-Reilly 11, será bondadosamente gratificado.
I 12778 2 ab 5

AVISOS COMERCIALES

INFORMACIONES comerciales, industriales, agrícolas, educacionales, particulares. Compras, diligencias, comisiones, investigaciones, paraderos, cobranzas, discretísimamente. «La Plata Exchange, Inc.» 66 Beaver. New York.
A. C. 12330 31-30 Ab.

M.E.C.D. 2016

Abril 5 de 1931 DIARIO DE LA MARINA Ejemplar: 5 Centavos

SERMONERIAS

Por GABRIEL CAMPS

DICE uno de los Proverbios: «Los ojos de Jehová están en todo lugar, mirando a los malos y a los buenos».

***

Los chismes corrompen las Repúblicas. La piedad desarma a los más encarnizados enemigos.

La envidia endiosa al necio y posterga al justo.

***

No te lleves de chismes, ¡oh Príncipe!» y oye este cuento:

Un rey de Galicia saió de caza y tanto se apartó de su séquito, que se perdió en la espesura.

Muy entrada la noche, vislumbró, a lo lejos, una lucecilla y en busca de refugio a ella se encaminó.

Era una pobre cabaña de pastores, que le dieron, con mucha caridad, el estrecho albergue de que disponían. Después de una frugal cena, dijo el Rey:

—¿Me dejáis llevar a la Corte a Felipillo?, lindo y robusto, único rapaz, hijo de los pastores.

—¡Ah! no señor, perdonad, mucha es la falta que nos hace para el cuidado de las ovejas.

A la mañana siguiente se apareció todo el séquito, en busca de su señor, en la choza, y como le encontraron sano y salvo, fueron extremadas las muestras de alborozo, con asombro de los pastores, bien ignorantes, de que fuera **el Rey** el extraviado cazador.

El Rey se despidió, con mucho amor, de aquella pobre gente e intentó por última vez llevarse a Felipillo.

Era imposible la negativa tratándose del Rey y Felipillo se despidió de sus tan alegres como afligidos padres, y formó parte del acompañamiento regio. Al llegar a la corte, dispuso el Rey, que trocase el muchacho sus míseros andrajos, por las más ricas vestiduras; y, un mes después, el pastorcillo era el doncel favorito de la Corte y el más odioso a los otros pajes, entristecidos de su privanza.

Uno de ellos, más decidido en la infamia a que conduce la tristeza del bien ajeno, indispuso a Felipillo con **el Rey** y fué de esta manera: **—Señor,** Felipillo es un monstruo de ingratitud. Dice que a Vuestra Alteza **le hiede el aliento,** y que de haberlo sabido, no cambiara esa repugnancia por el grato olor de sus cabritos. Observar cómo aparta el rostro siempre que se acerca a hablaros.

Indignado el Rey, quiso tomar atroz venganza de su desconsiderado protegido, y díjole así: —Mañana, al despuntar el alba, véte al bosque y dí a los carboneros si ya está listo el horno, y vuelve a decírmelo.

El Rey había prevenido a los carboneros, que en el acto que llegase su paje lo sepultasen en el horno.

En efecto, muy de mañanita, salió para el bosque el incauto Felipe, seguido a distancia por el paje envidioso. ¡Cruel pasión!

Antes de llegar al horno, sin que su émulo se apercibiese, el inocente Felipe se desvió del camino, porque, atraído por una campanilla de una Ermita que estaba próxima, fué hasta ella, pues era buen cristiano y reparó que, con el madrugón, había olvidado el **Ave María.**

El otro, inadvertido y sofocado de maldad, llegó primero al horno y naturalmente, los carboneros, que no conocían a los pajes, lo zamparon de cabeza en la fogata.

Media hora más tarde, llegó Felipillo y como no encontrase ya a nadie, más que cenizas, pues los carboneros se habían ausentado, retornó al Pabellón Real.

El Rey quedó estupefacto a la vista del paje aún vivo y sin calma para esperar otra ocasión, le dice:

¡Felipillo! ¿Cómo es que cada vez que te hablo vuelves el rostro, como asqueado y me contestas sin mirarme?

—¡Ah! Señor. Es que yo amo mucho a Vuestra Alteza; le estoy muy agradecido a los favores que me dispensa, y como el otro paje me ha dicho **que me hiede el aliento,** no quiero proporcionar a V. A. ese sinsabor. ¡No me culpéis, Señor!

Ahora lo comprendo todo. ¡Cuánta maldad! exclamó el Rey; y desde entonces redobló sus mercedes y cariño al buen pajecillo.

Con este apólogo, sentenciosamente moral, se quiere advertir a los poderosos que no deben llevarse nunca de **chismes:** que la **piedad,** el Ave María de la Ermita, siempre alcanza el debido **galardón,** y que la maldad, representada entonces, por la **ruin envidia,** no puede quedar nunca, sin el castigo de Dios, porque los ojos de Jehová están en todo lugar, mirando a los malos y a los buenos.

PROBLEMAS COMERCIALES ANTE LA CONVENCION ANUAL DE LA CAMARA DE COMCIO. AMERICANA

Quince mil representantes de las organizaciones fraternales celebraron ayer el décimo cuarto aniversario de la entrada de los E. U., en la gran guerra con una enorme manifestación

WASHINGTON, Abril 4 (AP).—Numerosos problemas que afectan a los negocios y al comercio en la America han sido presentados formalmente a estudio de los delegados que concurren a la décima nona reunion anual de la Cámara de Comercio de los Estados Unidos.

Ya se ha anunciado que se discutira acerca de asuntos relacionados con la plata, la inmigración los aranceles y otros problemas análogos. Varias comisiones han presentado informes sobre estos particulares, entre los que figuran el de la Comisión de Inmigración proponiendo que se adopte una actitud contra la ley de emergencia que limita la inmigración a cuotas durante la depresión de los negocios.

La Cámara de Comercio de Seattle sugiere la construcción inmediata de una carretera desde Alaska a Suramerica en beneficio de la paz y de la mas completa inteligencia entre las naciones del continente americano.

La Cámara de Rochester propone una declaración contra «las restricciones o embargos sobre las importaciones, tales como las que se recomendaron en el último Congreso. Agrega que «tales proposiciones constituyen una violación del convenio para la abolición de las prohibiciones al comercio del cual son firmantes los Estados Unidos.

LOS AMIGOS DE SMEDLEY BUTLER PRESENTARAN SU CANDIDATURA

WASHINGTON, Abril 4. (AP).—Los amigos del mayor general Smedley Buttler intentan presentar el año próximo su candidatura a Senador por el estado de Pennsylvania.

El general trató con los amigos de ese asunto, pero todavía no ha llegado a ninguna conclusión.

Smedley Butler, como se recordará estuvo a punto de ser juzgado por un consejo de guerra en virtud de las declaraciones que hizo contra el primer ministro Mussolini de Italia.

PARADA MILITAR EN EL ANIVERSARIO DE LA ENTRADA DE LOS E. U. EN LA GUERRA

NUEVA YORK, Abril 4. (AP).—Con motivo de cumplirse hoy el décimo cuarto aniversario de la entrada de los Estados Unidos en la guerra mundial, se celebró hoy el «Dia del Ejército» y 15.000 representantes de las organizaciones fraternales y militares celebraron una manifestación pública como argumento físico a favor de la doctrina que recomienda la preparación militar como medio de evitar la guerra.

En la calle Sexta y en Park Avenue, la parada militar fué revistada por Patrick J. Hurley, secretario de la Guerra, el alcalde interino McKee y el magistrado Albert C. Conway en representación del Gobernador Roosevelt.

La parada se efectuó bajo los auspicios de la Orden Militar de la Guerra Mundial, y esto al mando de la misma el mayor general Hanson E. Ely, comandante del tercer cuerpo de ejército.

EL BAUTIZO DEL «NAUTILUS»

En lugar de champagne, se usó agua helada para bautizar el «Nautilius», el submarino en que Sir Hubert Wilkins se propone llegar al Polo. Lady Wilkins fué la madrina. Aquí se la ve en abrigo de armiño.

BINGHAM PROPONE AUMENTO DE LOS IMPUESTOS EN TAL FORMA QUE TRIBUTE HASTA EL JORNAL

Manifestó el Secretario del Trabajo que las condiciones han mejorado mucho, si bien reconoce que es grande aún el número de los parados o que no trabajan jornada completa

MEJORA LA CRISIS DEL TRABAJO EN LOS ESTADOS UNIDOS

WASHINGTON, abril 4 (AP).— El secretario Doak declaró hoy que diariamente se nota un ligero mejoramiento en la crisis del trabajo.

«Muchos hombres que no tenían ocupación—agregó—están retornando al trabajo y las condiciones de éste mejoran al propio tiempo.

En un discurso pronunciado por radio, en un programa preparado por el «Washington Star», el Secretario del Trabajo dijo:

Aunque existen todavía numerosos obreros sin ocupación en este país, y es también grande el número de los que no trabajan la jornada completa, no es tan importante la crisis como el mes pasado».

Doak analizó sus objeciones al proyecto de ley de Wagner, que vetó el presidente Hoover, diciendo que está seguro de que cuando los detalles del plan que se prepara actualmente por el Gobierno se conozcan, complacerá al país.

BINGHAM PROPONE QUE SE AUMENTEN LOS IMPUESTOS

WASHINGTON, abril 4 (AP).— El senador Bingham propuso hoy que se aumenten los impuestos en tal forma, que tributen hasta los jornales, a fin de «poner fin a las extravagancias del Gobierno» y hacer frente al déficit de 700 millones de pesos en los presupuestos.

El republicano de Connecticut, que es un adalid de la administración, sugirió que el impuesto sobre la renta se amplíe de manera que tributen por ese concepto millones de ciudadanos que en la actualidad no lo hacen por estar comprendidos en esa ley. Al mismo tiempo propuso otros impuestos, como el del 2 por ciento sobre los cheques bancarios y otros sobre la venta de automóviles.

La proposición fué recibida con sorpresa en el Capitolio, donde las discusiones acerca de los medios más convenientes para enjugar el déficit provocaron una vigorosa oposición a cuanto signifique un aumento de los impuestos tanto en las filas republicanas como en las democráticas. Unos y otros son partidarios de que se resuelva el problema acudiendo a un empréstito.

LO QUE SERA EL DIA DEL EJERCITO DE LOS E. U. MAÑANA DIA SEIS

WASHINGTON, Abril 4. (AP.)—La significación del Día del Ejército, que se celebrará el lunes próximo para llamar la atención del público hacia la defensa nacional, está bien expresada en los mensajes que firmaron hoy el Secretario de la Guerra Hurley y el general Pershing.

Este último dice en el suyo:

«Es apropiado que el 6 de Abril haya sido seleccionado como Día del Ejército. El recuerdo de la falta absoluta de preparación en que estaban los Estados Unidos hace ahora 14 años justos, cuando nuestro país entró en la guerra mundial, servirá para que esta nación comprenda la necesidad de tener un ejército adecuado y completamente organizado, bien equipado y capaz de convertirse en una fuerza semejante al Ejército Expedicionario en Europa.»

PIDEN COOPERACION DE LOS PERIODICOS CON LAS ESCUELAS

CLEVELAND, abril 4 (AP).— Una comisión de representantes de cuatro de las principales organizaciones periodísticas, aprobó hoy una resolución en que se pide un alto nivel para la preparación que se da en las Escuelas de Periodismo de los Estados nidos. En la resolución también se pide una cooperación más estrecha entre los periódicos y dichas Escuelas.

SE CREE QUE A UNAS CINCO O DIEZ MILLAS DEL LUGAR EN QUE ESTUVO SITUADA MANAGUA SE ENCONTRARIA ALGUN TERRENO MAS APROPIADO PARA RECONSTRUIR ESA CAPITAL

LA EMPRESA DE AVIACION «PAN-AMERICAN AIRWAYS CO.» ANUNCIO ANOCHE QUE YA HABIA DADO FELIZ TERMINO A LA MISION QUE SE HABIA IMPUESTO DE SACAR DE LA ZONA AFECTADA POR EL TERREMOTO, EN MANAGUA, A TODAS LAS MUJERES Y LOS NIÑOS, POR LO CUAL REANUDABA SU SERVICIO INTERRUMPIDO DE VIAJES POR AME. CENTRAL Y SUR

REANUDA LA PAN AMERICAN AIRWAYS SU SERVICIO REGULAR

NUEVA YORK, Abril 4. (AP).—La Pan American Airways anunció esta noche que sus aeroplanos habian completado a las tres de la tarde la evacuación de las mujeres y niños, de nacionalidad americana que se hallaban en Managua.

Terminada esta labor, la Pan-American reanudará sus acostumbrados viajes por la América Central y del Sur que interrumpió unicamente para prestar auxilio a los refugiados de la capital de Nicaragua.

CIENTO OCHENTA Y CINCO AMERICANOS A BALBOA

WASHINGTON, Abril 4. (AP).—El contralmirante A. St. Clair Smith comunicó hoy al departamento de Marina desde Managua que el transporte «Chaumont» llegar; a Balboa, en la Zona del Canal, el lunes por la tarde con 185 americanos que regresan a los Estados Unidos

El embarque de los refugiados se efectuó rapidamente en Corinto y el buque saldrá del puerto durante la noche.

El contralmirante Noble E. Irwin, comandante de la zona del Canal de Panamá, ha recibido una comunicación a fin de que adopte las medidas del caso con el objeto de que 110 de los refugiados sean enviados a la Costa Occidental de los Estados Unidos.

El buque tanque de la armada «Salinas», que está ahora en Balboa, Zona del Canal, zarpará el martes próximo para Corinto con treinta mil raciones para los supervivientes del terremoto de Managua.

QUINCE MIL PERSONAS SERAN VACUNADAS EN MANAGUA

MANAGUA, Abril 4. (AP).—La Semana Santa ha encontrado a esta ciudad en ruinas bajo la férrea mano de la Ley Marcial para impedir que los saqueadores aumentasen aun las perdidas de la población, que han sido enormes debido primero al terremoto y mas tarde al fuego.

Ernest J. Swift, de la Cruz Roja de los Estados Unidos, que ha tomado a su cargo la dirección de los auxilios, nos dijo hoy que en Managua hay 15.000 personas todavía que han de ser inyectadas contra la fiebre tifoidea y la viruela.

El coronel Dan I. Sultán, que dirige los trabajos topográficos para la construcción del Canal, está al frente de sus hombres reparando el acueducto por lo que se espera que la ciudad tendrá agua para fines de semana.

«Estamos dando alimentación actualmente a 8,000 personas», dijo Swift. «Voy a recorrer los pueblos cercanos, donde se ha refugiado la dos terceras partes de la población, para investigar sus problemas. Es posible que sea necesario enviar personal de la Cruz Roja a esos lugares para que atiendan a los supervivientes.

«Dudo que la nueva ciudad haya de construirsce en este mismo lugar. Es de creerse que Managua se encuentra sobre la línea falsa del terremoto. Algún lugar mas adecuado puede encontrarse a unos cinco o diez millas de distancia. Hasta ahora se han mencionado como posibles las ciudades de León, Matagalpa, Masaya y Granada.»

Capitales temporales de la república

El doctor Daniel Murray Molloy, de la Fundación Rockefeller, director de Salubridad para Centro América, llegó hoy procedente de Guatemala en un aeroplano para auxiliar a la Cruz Roja.

SACASA HACE PUBLICA LA GRATITUD DE NICARAGUA

WASHINGTON, Abril 4. (AP).—La gratitud de Nicaragua por la ayuda que han prestado los Estados Unidos a la población de Managua después del terremoto, ha sido expresada publicamente, por radio por el doctor Sacasa ministro de Nicaragua cerca de este gobierno.

«Se —dijo Sacasa— que nosotros podemos seguir contando con la cooperación de los Estados Unidos y de los demás países del mundo para hacer frente al problema de la rehabilitación que se nos ha planteado».

Agregó que había recibido un mensaje del Presidente Moncada de Nicaragua, rogándole que expresara la gratitud personal del Ejecutivo por cuanto se ha hecho en beneficio de la nación.

UN TRIMOTOR DE LA ARMADA, LLEVA MEDICINA

QUANTICO, Virginia, Abril 4. (AP) —Un transporte aéreo trimotor de la armada llegó a esta en la tarde de hoy en viaje a Managua, Nicaragu, con efectos sanitarios para las víctimas del terremoto.

El aparato, que está piloteado por el comandante Roy S. Geiger, saldrá a las cinco de la madrugada.

DECIMO ANIVERSARIO DEL GOBIERNO DEL CONDE DE BETHLEM, EN HUNGRIA

BUDAPEST, Hungría, Abril 4.—(AP).—Los periódicos húngaros rinden hoy un homenaje de respecto al Conde Stephen Bethlem con motivo de cumplirse la primera década de su gobierno.

El Conde Bethlem es el decano de los jefes de gobierno europeos.

Después del establecimiento de la República con el Conde Michael Karolyi, este fué derrocado por los comunistas de Bela Kun, cuyo régimen fué seguido de una monarquía con el Almirante Horthy como regente.

Cuatro gabinetes necesivos fracasaron en sus propósitos de restaurar la estabilidad hasta que Horthy entregó el gobierno al Conde Bethlem

Durante su administración, la hacienda y la industria mejoraron considerablemente.

LAS CLASES ALTA Y MEDIA DE ROMA DAN HOY EL AGUINALDO

EL NIÑO-HEROE CON MR. HOOVER

Es el que se quitó las ropas para abrigar a su hermanito

LAMAR, Colorado Abril 4. (AP). —El joven heroe Bryan Untiedt, de 13 años de edad, que como se recordará cuando con muchos otros compañeros de escuela se hallaba encerrado en una guagua bajo una tormenta de nieve, cerca de Towner, Colorado, se quitó todas las ropas a fin de abrigar a su hermano que se estaba helando, es objeto de numerosas invitaciones con motivo de la próxima visita que hará al Presidente Hoover.

Dentro de dos semanas Bryan será dado de alta en el hospital de Maxwell, en Lamar e inmediatamente tomará un coche Pullman para la capital de la nación. Allí será huesped del Presidente de la República durante un día entero, y paseará en la limousine de la Casa Blanca, escoltado por agentes de la policía secreta.

Durante su estancia en Washington el muchacho ocupará la cama que se le destinó a Lindbergh a su regreso del vuelo trasatlántico de 1927.

horas encerrados en una guagua salvación de muchos de los veinte escolares que estuvieron treinta y seis horas encerrados en una guagua bloqueada por la nieve en una carretera. Cinco de sus compañeros perecieron antes de que les llegaran auxilios.

EL ALCALDE DE NUEVA YORK DICE QUE VUELVE A LA CIUDAD SIN PRISA

CLEVELAND, Abril 4. (AP.)—El Alcalde James J. Walker, de Nueva York, dijo esta noche, durante una breve parada que hizo el tren en esta ciudad, que la situación política en Nueva York no le preocupa y que por esa razón no tiene gran prisa por llegar a esa ciudad.

Agregó que permaneció en California diecisiete días, o sea tres más de los que había proyectado estar allí. Cuando los periodistas le preguntaron acerca de la «mala situación» en Nueva York, respondió: ¿«Quién dijo mala»? riendo después.

Se negó a hacer comentarios acerca de las acusaciones que se han formulado contra su administración y manifestó que sus únicos planes de acción después de llegar a Nueva York mañana, consisten en «ir a la iglesia».

Cómo se celebrará la Pascua hoy en la Ciudad Eterna

ROMA, abril 5 (domingo) AP.—Roma celebra hoy la resurrección de Cristo. Cuatrocientas iglesias lanzarán a vuelo sus campanas, mientras en los altares resplandecientes de flores y luces, cardenales, arzobispos y obispos oficiarán con suntuosa liturgia. Los ornamentos sagrados blanco y oro de la Pascua de Resurrección sustituirán a los negros de la Semana de Pasión. Muchedumbres de fieles llenarán los templos para ver nuevamente las imágenes y los crucificados sin los paños en negro y púrpura que los cubrieron por unos días.

San Juan Lateran, catedral de la diócesis romana, en San Pedro y en las iglesias de menor importancia, la misa será acompañada de brillantes himnos, que entonarán órganos y coros, celebrando la resurrección del Señor.

En la basílica de San Pedro se efectuará la Procesión de las Tres Marías, siguiendo la tradición, y con la cual se conmemora la visita de María, la madre de Cristo, de María Magdalena y de María, la madre de Santiago, al sepulcro del Salvador, después de haber resucitado éste.

Todas las iglesias romanas ostentarán hoy sus reliquias. San Pedro expondrá la lanza con que el Centurión hirió el costado del Señor, en la cruz, y el velo de la Verónica; Santa María la Mayor, la cuna de Belén; San Juan Laterán, los cráneos de San Pedro y San Pablo.

Para las clases alta y media de Roma, hoy es uno de los tres días del año en que es forzoso dar aguinaldos. Todos los sirvientes aceptan el domingo de resurrección, al igual que en Navidad y el Ferragosto (mediados de Agosto) la gratificación que buenamente quiera dárseles.

COM OCELEBRARA HOY WASHINGTON LA PASCUA DE RESURRECCION

WASHINGTON, abril 4 (AP).—Washington se preparaba esta noche para celebrar dignamente como todos los años, la Pascua de Resurrección, con el desfile elegante que convierte la fecha en una de las principales del año, desde el punto de vista social. Aunque hoy el tiempo fué nublado, se espera que el domingo el día se presente despejado.

Causó no poca decepción saber que los cerezos japoneses del parque de Potomac no estarán mañana en flor. Hasta mediados de semana no florecerán, si el tiempo no empeora.

El Presidente Hoover irá primero asistir a los servicios de los Caballeros Templarios cerca de la tumba del Soldado Desconocido. Un coro de doscientas voces infantiles participará en el acto y los Templarios desfilarán en uniforme de gala. Todo el cuerpo diplomático asistirá, así como millares de personas de todas las clases sociales.

EN CALIFORNIA SE ENTONARAN HIMNOS AL CRISTO CRUCIFICADO

LOS ANGELES, Abril 4. (AP.)—Al amanecer de mañana las voces de millares de habitantes del Sur de California se unirán a la niebla de las montañas en himnos al Cristo resucitado.

Hace dos siglos, los sacerdotes españoles que fueron los primeros en traer la historia de Cristo a los desiertos de California, se reunían en tal día como mañana, al amanecer, para cantar himnos a la resurrección de Cristo.

Si el jefe de aquellos misioneros Padre Junipero Serra pudiese volver un momento a la tierra mañana, se presentaría a su vista una escena de reverente cristianismo superior a cuanto hubiera podido soñar cuando predicaba el Evangelio por estos territorios.

En siete colinas 150.000 personas entonarón los mismos himnos que se escucharon en el desierto, cantados por el Padre Serra y sus auxiliares en las misiones, hace dos siglos.

UNA EXPEDICION CIENTIFICA VA RECORRRER GRAN PARTE DEL ASIA

Se propone hacer un viaje de 150,000 millas, conociendo tribus que continúan hoy como antes de la vida de Cristo

WASHINGTON, Abril 4. (AP).—La expedición transasiática a la que acompaña el doctor Maynard Owen Williams, representante de la Sociedad Geográfica Nacional, cubrirá más de 150.000 millas de territorio del Asia y conocerá las tribus primitivas que viven hoy como las que existían antes de Jesucristo y hasta antes de que naciera Budha.

La Sociedad Geográfica Nacional dijo esta noche que la ruta que seguirá la expedición comienza en Siria y sigue por el Irak, Persia, Turquestan Ruso, Sinkiang y China, volviendo al sur en Peiping para penetrar en la Indochina francesa Desde ese territorio regresará a Beirut por Siam, Burma, India, Beluquistan, Persia y Arabia

Los automóviles de la expedición que están dotados de ruedas anchas cruzarán algunas de las montañas más altas del mundo, así como los llanos mas hermosos y se enterrarán en las arenas del desierto de Gobi, donde el doctor Roy Chapman Andrews cree que encontrará huellas del amanecer de la raza humana

En la expedición toman parte cuarenta especialistas en geografía, antropología, botánica, zoología, ornitología y otras ciencias

El jefe de la expedición es George Marie Haardt que ha hecho un viaje extraordinario de 15,000 millas por el Africa

Va equipada la expedición con radios para comunicarse con Paris y con la Sociedad Geográfica Nacional

HOY, PRIMERAS ELECCIONES EN B. AIRES DESDE LA REVOLUCION

Seiscientos mil electores inscriptos con ese objeto

BUENOS AIRES, Abril 4. (AP.)—Más de 600,000 electores se han inscripto en la provincia de Buenos Aires con el fin de poder participar mañana en las primeras elecciones que se celebrarán en este país desde la revolución.

Las tres candidaturas que se han presentado—la conservadora, radical y socialista—apoyan respectivamente para los cargos de Gobernador y Vice-Gobernador a Antonio Santa Marina y Celedonio Peredo, Honorio Puyrredón y Mario Guido, y Nicolás Repetto y Teodoro Bronzini.

El interés se concentra en la lucha entre los radicales y los conservadores. Los primeros son los que controlaban el Gobierno desde hacía muchos años hasta la revolución, pero los conservadores lograron aumentar sus fuerzas en los tres últimos años. A esto se debió el derrocamiento del gobierno de Irigoyen y la consiguiente reorganización del Partido Radical.

Además, el Presidente Uriburu ha anunciado su oposición a los radicales y a cualquiera perspectiva de retorno del poder a las fuerzas que, según su opinión, fueron causantes de las condiciones que existían en el país al surgir la revolución.

En las elecciones de 1929 los radicales obtuvieron 178,274 votos; los conservadores 125,138 y los socialistas 20,721.

Este año las elecciones comenzaron a las ocho de a mañana, cerrándose los colegios a las seis de la tarde.

El escrutinio oficial comenzará a hacerse el miércoles.

EL GABINETE DE RUMANIA CAYO

Se trata de una maniobra para calmar la agitación política

BUKAREST, Rumanía, abril 4 (AP).—La dimisión de los miembros del Gabinete ocurrió después de una larga conferencia del Primer Ministro, Mironescu, con los líderes políticos Ducca, de los liberales; Jorge Bratianu, de la izquierda liberal, y el profesor Jorga, de los nacionalistas.

Todo el mundo entiende que la maniobra ha tenido por finalidad calmar la situación política, muy delicada por las disensiones entre el Rey Carol y el Gabinete, a causa del nombramiento del sucesor de M. Manoilescu, Ministro de la Industria.

El Rey quería mantener a Manoilescu en el cargo, pero un grupo del Gobierno insistió en que había que destituirlo.

El Primer Ministro manifestó que la licencia indefinida que se concedió al Ministro de Hacienda Popovici, la determinación de Manoilescu de abandonar el Gobierno y el deseo del Rey de que se llenara ambas vacantes con determinadas personas, hizo su situación insostenible.

NO LLAMAN A TITULESCU

LONDRES, abril 4 (AP).— La Legación de Rumanía negó esta noche que Nicolas Titulescu, Ministro de Rumanía en Inglaterra, vaya a regresar a Bukarest para formar el Gabinete sucesor del de Mironescu, que dimitió hoy.

ESTRENAN OBRAS DE VANGUARDIA

«La edad del acero» y «Cedipus Rez» anunciadas en Filadelfia

FILADELFIA, Abril 4. (AP.) — Cuando Leopoldo Stowowski y la Orquesta de Filadelfia presenten el ballet «La Edad del Acero», por Sergio Prokofieff en esta ciudad, la semana próxima, no solamente darán a conocer al público las primicias de la obra sino que al propio tiempo la presentarán con un escenario y una coreografía completamente nueva.

«La edad del acero» forma parte del programa con «Oedipus Rex», de Igor Stravinsky, ópera oratoria que también establece precedentes musicales y dramáticos.

La principal novedad de «Oedipus» consistirá en la introducción de figuras, como esculturas, de 15 pies de alto, las cuales se moverán en una plataforma situada encima de la escena. Mientras cada uno de los seis cantantes que se encuentran en el escenario realiza su papel vocal, la figura correspondiente será iluminada, quedando las restantes a oscuras, como todo el escenario.

Estas efigies olímpicas, manipuladas cada una de ellas por tres operadores, tendrán gestos lentos mientras continúa la canción. Tan pronto como cesa la voz del cantante las luces van perdiendo brillo hasta que la figura queda sumergida completamente en la oscuridad.

En contraste con el drama de «Oedipus» se pondrá en escena «La edad de hierro», que es una sátira al vértigo de la velocidad que domina hoy al mundo y termina con una revolución contra la Edad de la Mecánica.

La acción de «La Edad de Acero» se desarrolla en tres partes y su utilizarán los aparatos escénicos más modernos, con abundancia de trajes, colores y luces, todo lo cual estará sincronizado con la música.

Más de sesenta bailarinas tomarán parte en la obra.

Edwin Strawbridge y el bailarín japonés Yeichi Nimura serán intérpretes de los papeles de los expertos.

TREINTA PERSONAS QUE RECLAMAN UNA HERENCIA DE 100.000.000 DE PESOS

INDIANOPOLIS, India, Abril 4.—(AP.)—Lawrence Shaw, abogado de esta ciudad, manifestó hoy que pronto irá a Nueva York a reclamar, en nombre de treinta personas residentes en Indiana, una parte de la fortuna de cien millones de pesos dejados por Miss Ella Wendel, quien falleció en Marzo último.

Shaw dice que el grupo que él representa es el de los descendientes de la señora Louise Wendel Merle, prima hermana de Miss Wendel. Los padres de ambas eran hermanos.

MULTADO OSCAR MASSAGUER POR UN DIBUJO INSERTO EN CARTELES

Con numeroso público celebróse ayer ante el Juez Correccional Dr. Gómez de la Maza, el juicio contra aquél, imponiéndosele $30

A ver, al fin, hubo de celebrarse en el Juzgado de la Cuarta el juicio que se seguía a nuestros estimados compañeros Conrado W. Massaguer, director de «Social» y Alfredo T. Quilez, que ocupa igual cargo en el semanario «Carteles».

LA ACUSACION

Se acusaba a Massaguer, sobradamente conocido en Cuba y fuera de Cuba como caricaturista de primera línea, de haber dibujado para la revista de Quilez una portada altamente pornográfica.

El Fiscal, señor Valiente, acusó. Enarboló toda suerte de argumentos para demostrar que Massaguer era culpable del hecho que se le imputaba. Dió a su voz todos los engolamientos concebibles. Hizo, acaso, el máximo esfuerzo de su vida de Fiscal.

Y, en tanto, el juez doctor Gómez de la Maza, escuchaba.

MASSAGUER HABLA

El artista acusado, habló. Dijo que él y únicamente él, era el autor del dibujo insertado en «Carteles». Que él y únicamente él lo había concebido. Y que jamás había pensado que estaba incurriendo en falta contra las buenas costumbres. Ni contra la moral. (Contra esa moral tan maltratada, a diario.)

Enrique Roig, gran criminalista, estaba a su lado en calidad de defensor. Habló. Demostró que su patrocinado no había incurrido en delito alguno. Que solo mentes extraviadas, febriles, calenturientas habían creido ver lo que no existía. Que la acusación que se hacía a Conrado, era producto de la fantasía.

EL JUES SENTENCIA

Gómez de la Maza se arregló los espejuelos, que cabalgaban en la punta de su nariz. Tosió levemente. E hizo una mueca.

Fué entonces que dijo que tanto Massaguer como Quilez le merecían, personalmente, el más alto concepto. Que eran dos figuras sobredamente conocidas en los círculos sociales y periodísticos de la Habana. Pero que tenía que hacer algo, ante la rudeza de la acusación. Que tenía necesariamente que actuar.

Y, condenó a Conrado Massaguer a 30 pesos de multa, por imprudencia. Y a Alfredo Quilez, a 5 pesos por haber permitido que el primero cometiera una imprudencia en «Carteles».

He ahí un fallo por demás regocijado. Un artista acusado de imprudencia, cual si fuera un fotinguero, renqueante y atorbellinado...

DIFICULTADES A ELINOR SMITH

Se demora su nuevo intento de batir el record de altura

MINEOLA, Nueva York, abril 4 (AP).— Elinor Smith, joven aviadora, dijo hoy que han surgido dificultades que demorarán sus planes para un nuevo intento con el fin de batir el record de altura para mujeres.

Miss Smith, recientemente, trató de batir el record de Ruth Nichols, pero su aeroplano descendió desde 25.000 a 2.000 pies mientras la aviadora perdió el conocimiento. Miss Smith resultó ilesa, pero las averías sufridas por el aparato se calculan en $600 a $1.000.

Dijo que confiaba en que Giuseppe M. Bellanca, propietario del avión, pagaría el costo de las reparaciones, pues afirma que ella pagó de su bolsillo $1.800 para poner en condiciones el aparato, antes de intentar el último vuelo, y pagó además $200 del seguro.

La póliza no cubre más que daños por valor de $1.200 y Bellanca insiste en que ella tiene que pagar las reparaciones.

En espera de que se solucione esta dificultad, Miss Smith no intentará por el momento batir el record de altura.

El Caso de Puerto Rico

Por Gastón Mora

UN PUEBLO SIN TIERRAS ES UN PUEBLO DE PROLETARIOS

Ahora, con motivo de la excursión que el Presidente Hoover hizo ha poco a la isla de Puerto Rico, se ha hablado, una vez más, de la miseria que prevalece en esa antilla. ¿A qué se debe esa pobreza general, que por afectar a una gran parte de la población nativa constituye un verdadero pauperismo? A dos causas, se contesta. Una: el exceso de población. Otra: la absorción de las tierras por poderosos sindicatos extranjeros, que las han monopolizado. En Puerto Rico, cuya extensión superficial es de **9.314** kilómetros cuadrados, hay una población de un millón trescientos mil habitantes. Este era su número en 1925. En los años transcurridos desde esa fecha, ha aumentado la población. La isla se halla excesivamente poblada con relación a su pequeña extensión superficial. No se cabe allí. Hay demasiada gente. Ya tiene que ser un **país de emigración.** En esa isla hermana se ha desarrollado la riqueza agrícola, industrial y mercantil. La importación y la exportación han aumentado, pero, esto no obstante, la miseria se ha extendido considerablemente. De nada ha valido a Puerto Rico que sus azúcares entren libres de derecho en su actual Metrópoli, en esos opulentos Estados Unidos. Un periódico dice que cuando la isla era colonia española, había más bienestar económico entre sus habitantes. Estos son, en la actualidad, más pobres, aunque el país sea más rico. **Esto no es una paradoja.** Un economista inglés dice que un país puede ser rico, y ser pobre su población. ¿A dónde podría enviar Puerto Rico sus sobrantes de población? Quizás a la América continental latina, si ésta les abriese sus puertas. Si ello no fuese factible, la miseria concluirá con esos sobrantes humanos. "La muerte, escribe un economista, cual un frío e impasible cirujano, corta a la humanidad sus excrecencias inútiles". Esto acontece cuando la población sobrepasa los medios de subsistencia. No hay que olvidar que, según **Malthus,** la población tiende a crecer en progresión **geométrica** y los medios de subsistencia en progresión **aritmética.**

Desde el punto de vista netamente económico debe considerarse perjudicial un aumento excesivo de la población si **paralelamente** no se desarrolla la producción.

Sindicatos extranjeros; sindicatos de **no** residentes, poderosas compañías, corporaciones o sociedades anónimas, se han adueñado por compra de casi todas las tierras de Puerto Rico. He ahí en toda su pujanza el latifundismo. He ahí la propiedad territorial vinculada en pocas manos. He ahí el resurgimiento de **"la mano muerta"** en materia de dominio. He ahí la amortización de la riqueza territorial. Donde hay el régimen del latifundio se tiene bienestar en unos cuantos, pero aparece necesariamente, fatalmente la miseria en la generalidad, en el mayor número. Los portorriqueños vendieron sus tierras. "Y el que vende tierra, dice un viejo refrán, come tierra". Un multimillonario yankee, Astor, si no recordamos mal, recomendó a sus hijos que **no** vendiesen nunca las tierras que les dejaba, y que comprasen todas las que pudiesen. La verdadera riqueza, la riqueza permanente, indestructible, —dentro de la relatividad de todo lo humano— es la territorial. Todo procede de la tierra, y todo vuelve a ella. Un pueblo que enajena sus tierras decae económicamente, y se **proletariza** al fin y al cabo. "Tierra y Libertad" era el grito de todos los rusos, de toda la población rusa antes de la guerra mundial. La Revolución les ha dado la tierra. Esto mismo hizo la Revolución francesa. La diferencia entre una y otra Revolución estriba en que en Francia, bajo la Restauración borbónica, se indemnizó a los latifundistas expropiados de sus dominios y en Rusia **no se ha pagado** ninguna indemnización a los dueños de las tierras nacionalizadas, parceladas y repartidas entre los campesinos. La cuestión de Irlanda, que durante todo el pasado siglo diez y nueve agitó formidablemente a Inglaterra, se resolvió expropiando a los **Landlords,** previa indemnización y vendiéndose las tierras, por el Estado, a los antiguos arrendatarios o cultivadores. Esta trascendental reforma ha realizado el milagro de pacificar a "la **Verde Erin",** en la que desde entonces, se acabó el pauperismo. La prodigiosa vitalidad económica de Francia se debe a sus millones de pequeños propietarios rurales. Véanse los cubanos en el espejo de Puerto Rico. Eviten el exceso de población y **no** sigan enajenando sus tierras. **"Un pueblo sin tierras es un pueblo de proletarios".**

M.E.C.D. 2016

4 PAGINAS
Arte, Deporte,
Cinematógrafo, Sociedades.

DIARIO DE LA MARINA

DIARIO DE LA MARINA, LA HABANA, DOMINGO 5 DE ABRIL DE 1931

SECCION GRAFICA
en ROTOGRABADO

CUADROS DE LA PASION

DEL ARCA VIEJA DE LOS RECUERDOS

DESDE LAS PALMAS HASTA LA CRUZ.—LAS TINIEBLAS Y LOS CRESPONES DEL TEMPLO.—LAS VISITAS ESPECTACULARES A LOS MONUMENTOS.—LAS TRES FUNEBRES CAMPANADAS.—CAUDAL DE INSPIRACION Y DE ARTE.—EL "ESPOLIO", CUADRO DEL GRECO.—"EL ENTERRAMIENTO DE CRISTO", DE ROGER VAN DER WEYDEN.—EL CRUCIFICADO DEL BEATO ANGELICO DA FIESOLE

No cabe en las cuartillas el cúmulo de los recuerdos y tradiciones de la Semana Santa que comienza con un triunfo, con una ovación al Nazareno entre palmas y entre hosannas y lo muestra en sus postrimerías clavado en la cruz del Gólgota. Semana de solemnes, de venerandas, de dolorosas evocaciones. Tras las preces de arrepentimiento y perdón del miserere, tras los elegíacos y proféticos trenos de Jeremías, el templo queda en tinieblas. En medio de ellas, suspendidas las voces de las campanas, rechinan estridentes y secas las matracas y los estrépitos subterráneos, que semejan rumores de conciliábulos infernales. Retirado todo vehículo, desfilan por el solemne silencio de las calles las sagradas figuras de aquel inmenso drama que al rodar de veinte siglos ha venido representándose en los pueblos cristianos. Los fieles de las cofradías porfían afanosamente por el honor de llevar sobre sus hombros a Jesús en la cena con sus apóstoles, en los azotes, en el Calvario con la cruz a cuestas, en el patíbulo del Gólgota y a María al pie del suplicio y en las angustias de su soledad.

En Cuba quedan todavía de aquellas antiguas tradiciones las palmas que el Domingo de Ramos se han de distribuir en los templos y las espectaculares visitas a sus encresponados monumentos en que prevalecen las mujeres, tocadas todavía en su mayor parte de la clásica mantilla, y queda también el Sermón de las Siete Palabras ante el Crucificado que alza la palidez ensangrentada de su cuerpo destrozado en la enlutada lobreguez del templo. ¡Oh el doloroso misticismo de las tres horas que entre fúnebres cantos conmemoran la terrible y serena agonía de Jesús! ¡Oh el tañido sepulcral de aquellas tres campanadas que anunciando su muerte, retumban por los silenciosos y acongojados ámbitos del templo cuajado de devota y conmovida muchedumbre!

* * *

Caudal inagotable de arte con su intensidad emotiva, con la perenne poesía de sus dolores y sus sacrificios, con la excelsitud de su divino protagonista las escenas de la Pasión. No hay apenas un poeta, ni músico ni pintor esclarecido que no haya ido a buscar en ella los tesoros de su más alta inspiración. Las Siete Palabras de Haydn, el Stabat Mater de Rosini y de Mozart, la Cristiada de Hojeda, a "Cristo, Crucificado" de Fray Luis de León, las "Rimas Sacras" de Lope de Vega, el Cristo de Velázquez, el Descendimiento del Greco, el Ecce Homo de Zurbarán... ¿Para qué seguir enumerando si cada Museo famoso del mundo guarda entre sus más valiosos lienzos algún cuadro del inmenso drama que empieza en el cenáculo y acaba en el Gólgota?

El lector contempla en esta página algunas de esas maravillas del arte. Las figuras atormentadas espiritualizadas del Greco aparecen en el lienzo del "Espolio" o Despojo de las vestiduras de Cristo en el monte Calvario" que por encargo del Deán de Toledo, Don Diego de Castilla pintó el gran artista para la Catedral de aquella ciudad. ¡Qué dolorosa serenidad la del rostro de Jesús! ¡Qué variedad de expresión dentro de su fría crueldad en cada uno de los que lo desnudan! ¡Qué hondura de pena en el semblante de las tres Marías! ¡Qué dramática intensidad la del conjunto! Escrupulosos teólogos censuraron al Greco porque había colocado a las tres Marías demasiado cerca de Jesús y por el excesivo número de lanzas y personajes que se destacaban sobre la cabeza de Cristo. Pero estos injustos y nimios reparos no impidieron que este cuadro fuese una de las creaciones de Dominico Theotocopuli que más gloria han alcanzado y que han obtenido más repeticiones del mismo artista y más copias de todos sus discípulos.

Uno de los más insignes pintores alemanes del siglo XV, Roger van der Weyden es el autor del cuadro "El enterramiento de Cristo". Uno de los Médici, Cosme el Viejo fué quien se lo encargó aprovechando la ocasión de un viaje hecho a Roma por el artista germánico en el jubileo de 1450. Resaltan en este lienzo aquella su predilección especial por los asuntos y los sentimientos intensamente dramáticos, por cierta acritud y aspereza de su técnica pictórica nacidas de sus primeros estudios sobre escultura en piedra y por su vigorosa energía en el relieve de las figuras y en la aplicación de la luz. El cuadro está lleno de "patetismo" y de un profundo y mudo dolor que es como el eco de las desgarradoras escenas de martirio desarrolladas en el Calvario.

¡Cuán macerado y extenuado aparece Jesús, después de los horribles sufrimientos y torturas de su pasión en el lienzo "El Crucificado" del eximio pintor Beato Angélico da Fiésole!

Cristo expira después de haber pronunciado "voce magna", con voz robusta su última palabra: "Padre, en tus manos encomiendo mi espíritu". Tal aparece en este maravilloso cuadro, una de las más geniales creaciones de Angélico.

¡Cuánto pudiéramos decir de los demás lienzos que el lector está viendo en esta página, si el espacio nos lo permitiese! El, como discreto y sagaz, hará los comentarios que el arte y el genio de sus ilustres autores sugieren tan abundantemente.

"Piedad". Oleo de Quinten Maseys, insigne pintor alemán del siglo XVI

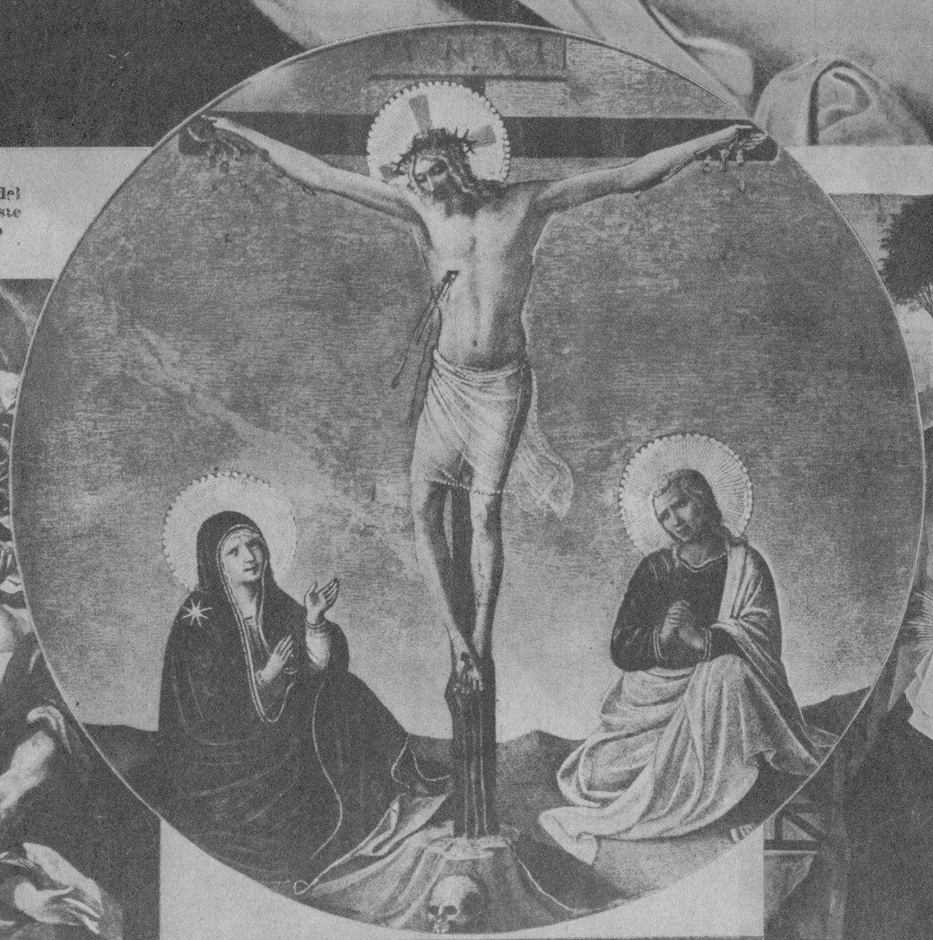

"El Crucificado". Fué el eximio pincel del Beato Angélico da Fiésole quien creó este cuadro pleno de piedad y de misticismo

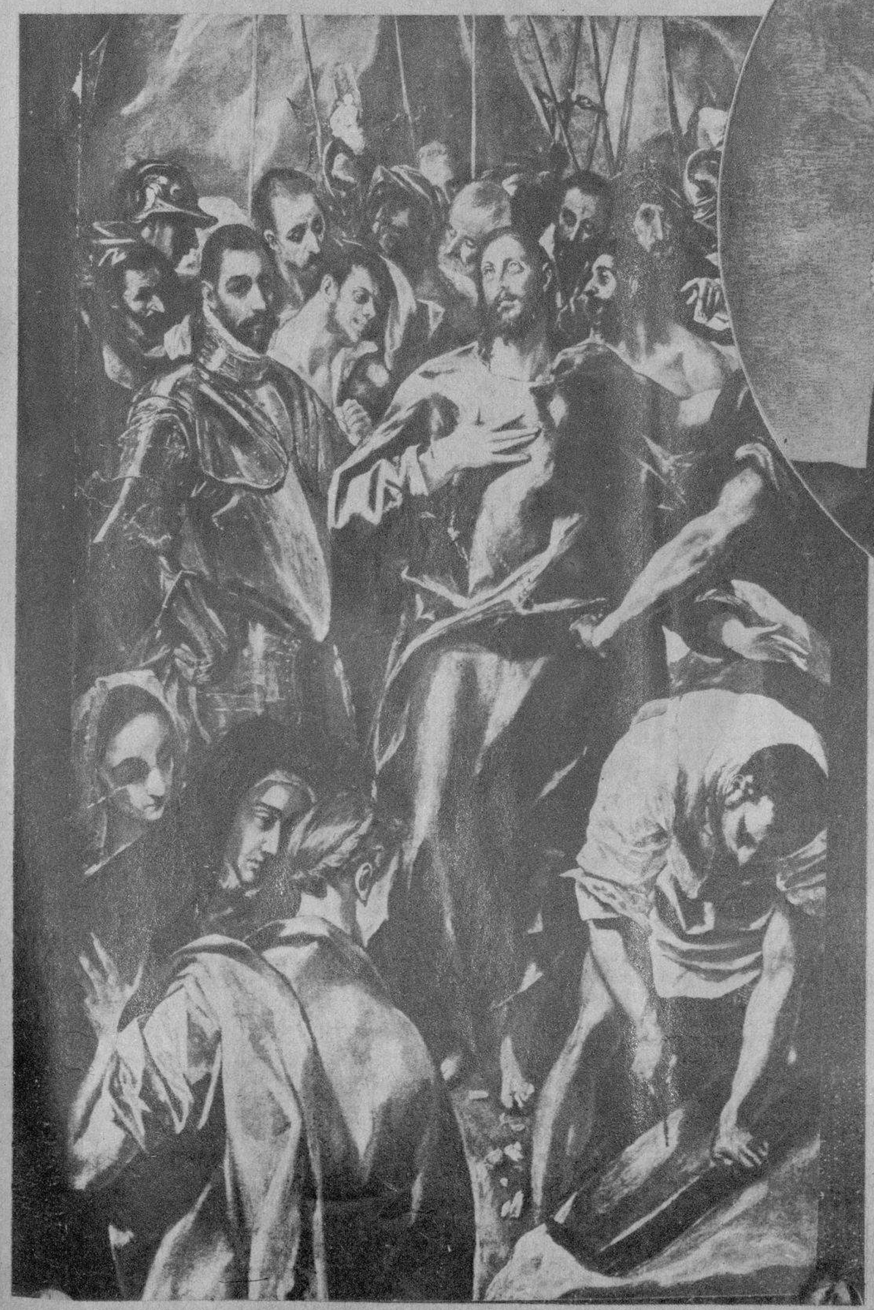

"El Espolio". Uno de los más geniales lienzos del Greco

"El sepelio de Jesús". Notable lienzo del pintor Roger van der Weyden, que descolló en Alemania en el siglo XVI

"El Llanto de la Magdalena". Célebre cuadro de Quinten Maseys

M.E.C.D. 2016

LAS HURDES

LEYENDAS Y PANORAMAS DE ESPAÑA

UN PUEBLO PRIMITIVO EN EL PRIMER TERCIO DEL SIGLO XX

ES inútil afán el de hacer comprender a estos hombres lo que es un ferrocarril, o una máquina fotográfica o el gramófono que llevamos para entretenernos en las veladas, y que ellos contemplan con supersticioso terror creyendo que en la reducida caja del mecanismo se oculta un misterioso cantor enano... Toda nuestra capacidad descriptiva no nos da palabras que penetren en el entendimiento de los hurdanos, para los que hasta el vocablo más usual del idioma apenas si tiene significación. El territorio de las Hurdes, en la región de Extremadura, parece que hubiera estado siempre cerrado por murallas infranqueables. La vida allí se quedó detenida en muchos siglos atrás. Cualquiera de las tribus del norte de Africa—aun las más hostiles a la influencia de nuestra civilización en sus costumbres—vive más identificada con la cultura y los progresos materiales de la sociedad europea, que estas aldeas de las Hurdes comprendidas en los límites peninsulares de la España de 1900.

Ante este panorama desolado, sin agricultura y sin movilidad, estéril y agreste, duro y sombrío, el viajero piensa que, más que realidad, es una visión de pesadilla el cuadro que se extiende a sus ojos. Ante estas gentes flacas, curtidas, muchas de ellas deformes, con todos los estigmas de la miseria, el escrofulismo y la barbarie en los rostros incomprensivos, se evocan las figuras y la fisonomía de los primeros pobladores de la tierra.

Viviendas como cubiles, sin arquitectura, con irregulares agujeros en el muro para que no se asfixien sus habitantes. Más que moradas para seres humanos, guaridas de alimañas. En muchas de estas cuevas no existen tabiques divisores de estancias. Ni fogón para cocinar. Ni atarjea para vaciar de excrementos el refugio de toda una familia. Ni un muro encalado ni una fachada enjalbegada en todo el contorno.

Panorama angustioso, trágico, ceniciento, por el que pasan en mansa actitud de animales dóciles hombres y mujeres, ancianos y niños que no tuvieron otra noticia de la civilización que las exigencias explotadoras del fisco, de los tributos, de la ley que pide y nunca del derecho que otorga.

Hasta hace pocos años en las Hurdes no habitaba un médico, ni un farmacéutico, ni se había establecido una escuela en toda la comarca. Una epidemia fácilmente reducida en cualquier país, en las Hurdes, abandonadas de la protección oficial, alejadas de todo centro facultativo, sin elemento sanitario alguno, reducía la población en proporción alarmante y vergonzosa.

Entonces fué cuando alguien—por extraordinaria casualidad informado de lo que en Las Hurdes ocurría—denunció en los periódicos madrileños la trágica situación en que se hallaban los hurdanos, y planteó el drama de aquellas tierras estériles, con toda la crudeza y la patética verdad de la existencia miserable de la comarca de Extremadura...

Las informaciones periodísticas causaban la impresión de un relato espeluznante, que ninguna relación tuviera con nuestro tiempo, y mucho menos con Europa o América. Fué un descubrimiento de panoramas y gentes que, más que de la España de 1900, parecían de cualquier territorio oceánico o asiático recién hallado, por casualidad, por una caravana de exploradores aventureros...

Al fin el problema terrible de Las Hurdes atrajo la atención del gobierno, y a Las Hurdes fué una comisión oficial con el rey don Alfonso XIII a la cabeza.

La comitiva cruzó entonces por primera vez las tierras pedrizas, áridas y esteparias sobre las que parece cerrarse el cielo a todas las imploraciones y rogativas. Ni un cuadro de espigas en todo el contorno... Como si una maldición hubiera esterilizado los campos de Las Hurdes y en ellos se cumpliera, inexorablemente, un duro castigo.

LOS HURDANOS Y EL REY

Las infortunadas gentes de Las Hurdes no conocían al Rey. Sabían del Rey solamente que a él se iban a servir los mozos a los que su destino redimía de la vida mísera en la comarca natal. Los mozos que no volvían nunca... La recluta para el Ejército no desarraiga nunca de su región a los mozos a quienes se lleva al servicio... El aragonés al que se le destina a Galicia, sólo sueña con cumplir su período de servicio militar activo para regresar a Aragón. El andaluz que forma en la guarnición de Castilla, cuenta, uno a uno, los días de veinticuatro meses que ha de vivir alejado de su pueblo... El catalán destinado a servir en Vizcaya se estremece de gozo cuando, con la licencia en la mano, toma el tren de retorno a Cataluña... Sólo el hurdano se queda por allá, lejos de Las Hurdes, a las que nunca ha de volver...

Y eso sabían del rey en aquella comarca: que a su servicio marchaban y de su servicio no volvían jamás, los que se fueron a vestir uniforme...

¿Qué es un Rey? ¿Cómo es un Rey? No se lo figuraban siquiera. Cuando Alfonso XIII pisó Las Hurdes por primera vez con un sombrero de fieltro verde en la cabeza y un sencillo traje de sport sobre su cuerpo y una expresión de dolor, y de curiosidad y acaso de rubor,—todo ello mezclado—en el rostro, los hurdanos, —a los que se habían repartido previamente unas banderitas con los colores nacionales, para agitarlas en saludo al Rey—vitorearon al monarca. Ni los defraudó la indumentaria y la fisonomía y la silueta de Su Majestad, ni superó el aspecto del soberano la idea que ellos hubieran podido tener de un Rey. Lo mismo que si el jefe del Estado llegara con las anacrónicas y vistosas vestiduras de una figura de naipes... No se lo habían figurado de otro modo, ni de este modo tampoco. No se le habían figurado de ninguna manera. Don Alfonso XIII intentó dialogar con alguno de aquellos hombres que habitaban en la estepa trágica, y sólo consiguió de ellos como respuesta a sus preguntas un "¡jú, jú!" irracional.

Ninguno entre los pobladores de las aldeas de las Hurdes sabía escribir. Ni leer. Ni casi hablar... Muchos, sólo balbuceaban extraños vocablos, sin sentido para los forasteros.

EL PATRONATO DE LAS HURDES

Para el Estado no podía concederse demora alguna en la actuación. El problema de Las Hurdes exigía una solución inmediata. Dentro de España existía, y se había mostrado incluso ante el Rey, una comarca para la que la vida se quedó inmóvil en una hora de hace quince siglos. La Nación que iba a las cabilas marroquíes de Beni-Sicar o de Beniurriaguel, a establecer en Africa la civilización europea, tenía dentro de sus límites aduares más incivilizados que los del Rif... Entonces se constituyó el Patronato de Las Hurdes que, poco a poco, fué llevando a las tierras secas y malditas, servicios sanitarios, maestros y elementos de trabajo y de educación... Al fin en Las Hurdes, en una de las aldeas de la comarca, se abrió una escuela.

Se habilitó para clase un establo ruinoso, y allí sobre la base de los pesebres se colocaron los primeros cartones del alfabeto...

Luego se abrieron unas cuantas escuelas más. Sin bancos para ofrecer asiento a los escolares, sin material pedagógico alguno...

Hoy, entre cada veinte o veinticinco hurdanos, hay uno que "sabe de letra" y que puede leer, fatigosa y torpemente, un texto impreso. Y escribe su nombre aunque ¡claro! con dificultad...

■

UNA ESCALOFRIANTE ESCENA EN LAS HURDES

Es una costumbre de la comarca... Yo la he presenciado con vergüenza y con dolor... Se han reunido en la puerta de una de estas viviendas como cubiles, dos mujeres de trazo fisiológico ruinoso. Las dos son madres, y de sus senos succionan dos criaturas. Las mujeres se han sentado en el suelo y han colocado una jarra de vino entre las dos... Y mientras los chiquillos maman, ellas beben con bestial gozo. En Las Hurdes el pueblo, que no come, bebe, sin embargo... Y más las mujeres que los hombres... Y más las que están criando una criaturita, porque el dar el pecho excita la sed...

Aunque no muy rápidamente, España ha enriquecido de manera considerable en el transcurso de tres o cuatro lustros su industria y su comercio, y ha elevado, en favorable proporción, el nivel medio de su cultura... España—la de los profesores universitarios que no cumplieron cuarenta años todavía, la de los ingenieros de menos de treinta años, la de las Exposiciones de Sevilla y Barcelona—puede situarse con la gallardía de sus positivos merecimientos, entre las grandes potencias culturales de nuestro tiempo... Pero sobre la claridad radiante de este sol en su plenitud, algún lunar negro se descubre...

IDO DEL SAGRARIO

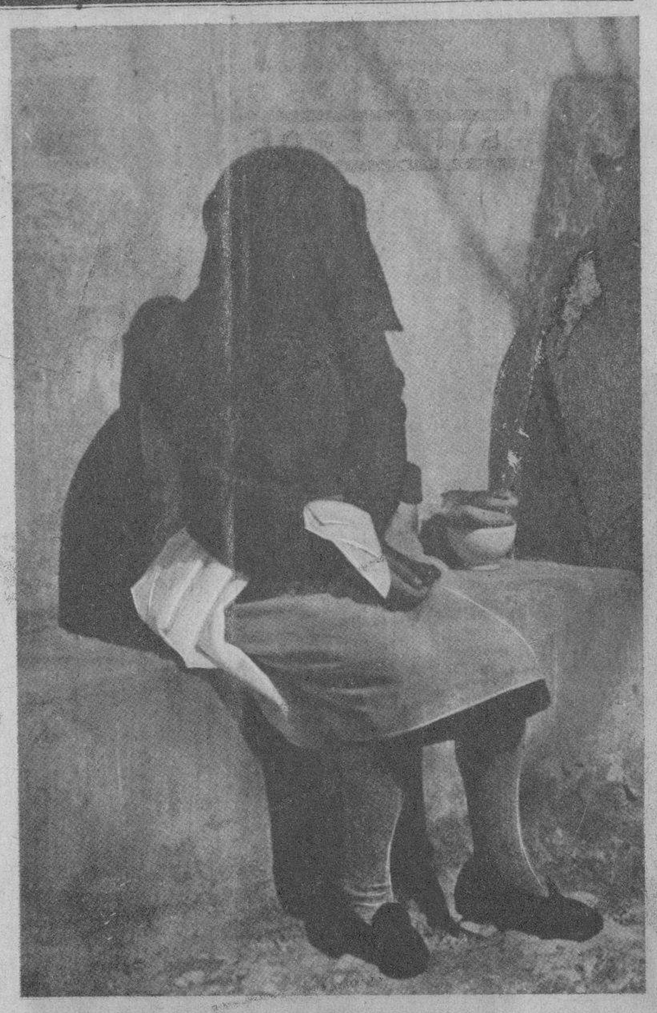

Un momento de la visita de Don Alfonso XIII, a la mísera región de Las Hurdes

La mujer hurdana oculta el rostro a la mirada de la cámara fotográfica, bajo la toquilla que envolvía su busto

La visita del Rey Alfonso XIII fué una cosa sensacional en aquella abandonada región. En la foto se ve a S. M. acompañado de las autoridades y seguido por una legión de hurdanos

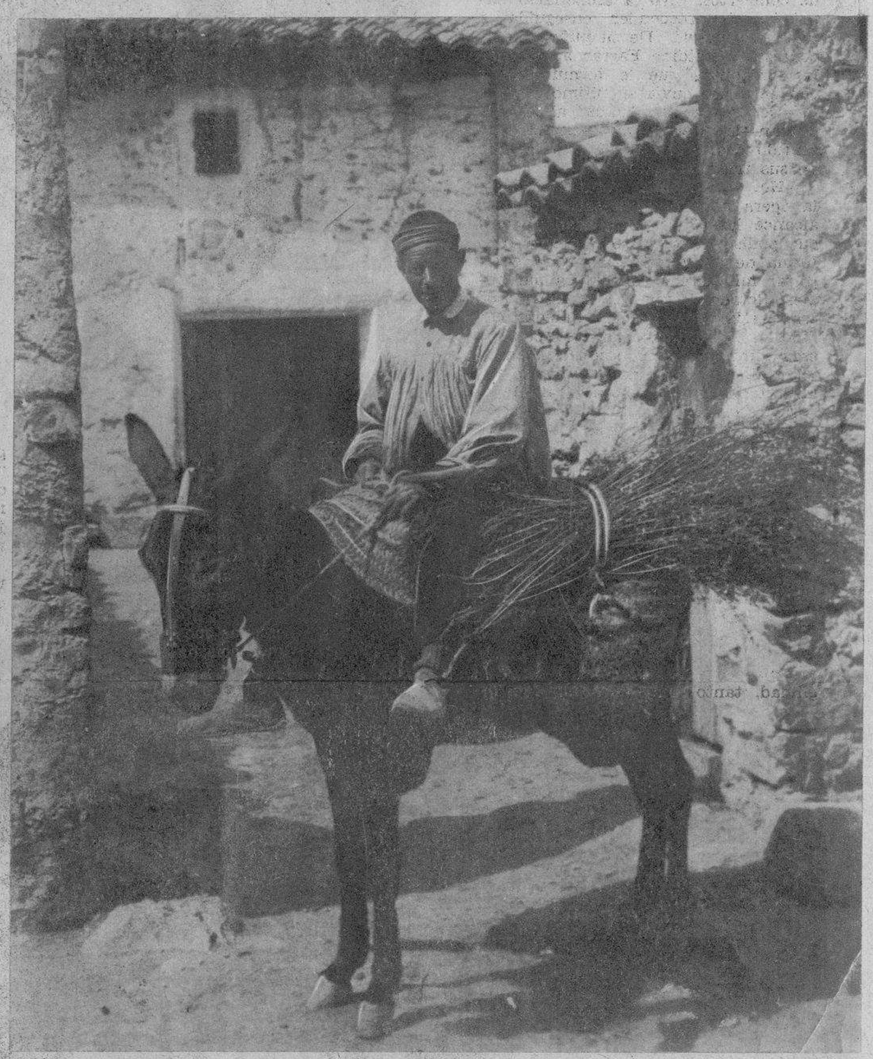

El hurdano hacendado se confunde con el jornalero de otras regiones. He aquí a uno de estos ricos de Las Hurdes. Su casa es un palacio con relación a las del contorno y además posee un asno

Una familia de hurdanos que ofrece a Don Alfonso los mejores frutos de su cosecha.

■

He aquí una de las criaturitas de la población de Las Hurdes, en cuyo rostro se descubren todos los estigmas de la degeneración y el escrofulismo

■

Impresionante aspecto del interior de una vivienda de Las Hurdes

■

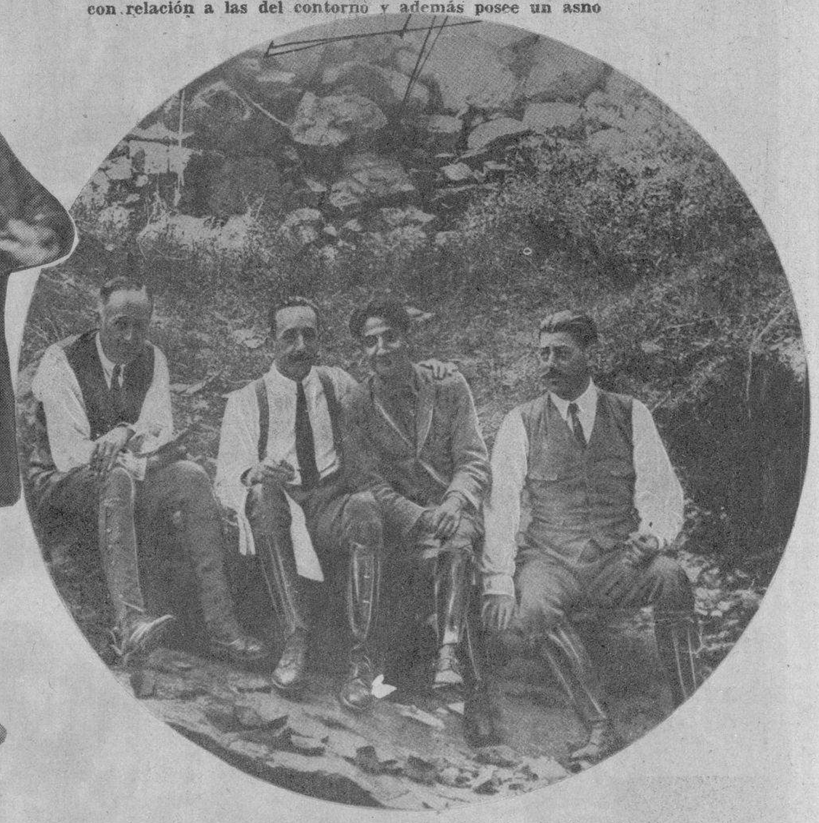

Durante la visita realizada a Las Hurdes por el Rey de España, el monarca descansa en pleno campo, junto al joven y popular fotógrafo Pepito Campúa, al que abraza cariñosamente

M.E.C.D. 2016

GERALDINE FARRAR

HUELGA EL USO DE ADJETIVOS AL ESCRIBIR SOBRE UNA DE LAS ARTISTAS, DE LAS CANTANTES MAS FAMOSAS DE NUESTRA EPOCA

De Geraldine Farrar se ha dicho, que si Dios no la hubiese dotado de una voz tan elocuentemente lírica, la escena dramática hubiera encontrado en ella una de sus más notables exponentes.

Páginas interminables y muy interesantes, podrían escribirse sobre Geraldine Farrar, mujer y artista, mimada de los dioses...

Fué nuestro privilegio disfrutar de su arte magnífico durante varios años, cuando ella y Caruso reinaban en el Metropolitan. ¡Días inolvidables! El goce espiritual que nos proporcionaba una "Butterfly", "Manon", "Koenigskinder" o "Tristán", no lo empañaba la perspectiva de un comentario crítico ineludible... Bien es verdad, que el entusiasmo teníamos que guardarlo entre las cuatro paredes de cercanas relaciones, en vez de lanzarlo al espacio desde las columnas de un diario acogedor...

Pasó el tiempo, ese cruel martirizador de nuestra existencia...

La admiración pura y espontánea, dió vida a una amistad sincera.

Geraldine Farrar, soprano norteamericana de talento excepcional, dama de una cultura vastísima, mujer de cautivadora belleza y atrayente personalidad, viene hoy a honrar esta página por derecho propio, más aún que por amistad y admiración. Su concierto en Carnegie Hall, después de dos años de alejamiento, nos sugirió el obtener de Geraldine algunas declaraciones y su opinión sobre temas musicales de actualidad, para ofrecerlos a nuestros lectores. A pesar de encontrarse "en route", en su tournée de conciertos, tuvo la amabilidad exquisita de responder enseguida a nuestra solicitud. De su puño y letra contesta Geraldine Farrar a las cuatro preguntas que le formulamos y con ellas nos envía su último retrato.

—Después de su "adiós" al Metropolitan—la preguntamos—¿nunca ha sentido deseos de volver a la escena de sus triunfos máximos?

—No... responde rotundamente.—la ópera cesó de interesarme cuando alcancé los 40 años de edad y sentí que podía aventurarme a probar otra forma de expresión lírica, para completar mi carrera. Si Natura me hubiese dotado de una voz dramática de gran resistencia, tal vez hubiera cedido a la tentación de caracterizar esos admirables personajes de Wagner y Verdi, que han sido regiamente interpretados por las titanes Lilli Lehmann, Nordica, Destinn, Fremstad, etcétera, para mencionar sólo unas pocas de las que puede recordar nuestra generación.

"La contextura de una voz espontánea, delicada y atractiva, se adapta mejor a los efectos semi-líricos de "Butterfly", "Carmen", "Goose-Girl", "Boheme", "Faust", etc., con alguna incursión en los dominios de coloratura, en los primeros años, tales como las heroínas de "La Traviata", "Rigoletto", "Julieta" y otras.

"En mi caso, un carácter turbulento se unía a un don vocal de suma fragilidad, tanto que, aún muy joven, comprendí que mi galería operática tendría que ser, necesariamente, muy limitada.

"¿No clama a la razón, que una encantadora "Margarita" a los 19, tiene que ser lastimosa matrona a los 49 y una "Carmen" diabólicamente hermosa a los 25, apenas será mejor que una pobre imitación de sí misma a los 45?

"Son estas, escenas que se presienten y que se olvidan con harta facilidad por el cantante que ama el canto "per se" y las satisfacciones que produce el contacto con un público adorador, pero, ¡siempre! se necesita una juiciosa apreciación del buen gusto y mucha discreción para abdicar de la "scena" con dignidad: las leyendas no floren de las ruinas humanas, sino de la "ilusión", base, a mi entender, de nuestra vida teatral y de nuestro éxito, que deben ser mantenidos siempre, como un bello paisaje, ante la vista y el oído.

"Como compensación a los animados cuadros operáticos, el género de "lieder" encierra los tesoros más valiosos del poeta y del compositor, pudiendo obtenerse de ellos gratísimo entretenimiento.

"El artista dedicado a una sola fase de su arte, no es el de mi devoción, ni es esa mi idea al encaminar estos 35 años, a las más depuradas formas de la música vocal. ¡Yo debo lograrlas todas! Yo debo, asimismo, tener recursos y alimento, si he de darme al público... por ello, estoy ahondando profundamente en la literatura vocal, durante estos últimos años de mi carrera.

"Esta y otra temporada más y he de retirarme, al alcanzar la marca del medio siglo, después de una larga y rica experiencia en el más grato y espontáneo reino de la expresión lírica... el repertorio clásico de la canción".

—¿Cuál es su opinión sobre la llamada música "ultra-moderna", en general?

—Como "intérprete", no me satisfacen las composiciones ultra-modernas: si se penetra en las líneas, fuertes y firmes, de vigorosos poetas tonales, se hallará que es preciso clasificar los vagos contornos que emanan de Debussy y sus prosélitos, como material temático para la "diseuse". Así pienso yo, de todos modos. Poseen cierto suave murmullo y en pequeñas dosis, en pequeños lugares, puede interesar a aquellos que gustan de la "nota nueva"; personalmente, no he encontrado aún, expresiones lo bastante definidas, que merezcan un prolongado interés en esas sombras tonales...

—¿Y qué opina usted del tratamiento de la voz por los compositores "ultra-modernos"?

—El progreso técnico aparece disfrazado bajo la capa del nuevo movimiento... pero, ¿dónde está la inspiración que brota "del corazón" y nos hace estremecer? Si entre todos esos señores que propagan la música copiosamente, se encontrara uno solo que crease una frase tan personal como las que hicieron inmortal a Bizet, entonces ese ser afortunado podía congratularse a sí mismo.

"Como nuestra época, así es nuestra fuerza creadora: soberbiamente presumida, de gran inventiva, atrevida hasta el límite, cuando se trata de la mecánica y de la industria, pero no cuando se refiere al Arte, según normas de otros días...

"¡Democracia para lo mecánico, pero "aristocracia" para el artista! ¿No tengo razón? Por lo tanto, la voz, según la entienden los "modernos", es un apéndice indiferente en su inmenso "cancas" de incoherente cacofonía.

"Por otra parte, como "observadora", estoy interesada en este oleaje que surge hacia la propia expresión, a veces con tan poco que expresar... Los pintores se inclinan a seguir los dibujos primitivos de las cavernas de Dordogne; el escultor taja grotescas masas cuadradas... el escritor vibra en expresiones "staccato" que con frecuencia, aún así, descubren la pequeñez de su talento.

"Tal vez nuestra época crea esta crudeza de formas; la producción "en masa", florece, naturalmente, por el consumo "en masa". Repito una vez más, que el Arte es aristocrático. Los dones del talento no se fabrican, sino que el Cielo los otorga.

—¿Qué recuerdo perdura en su memoria como el más grato e inolvidable de su carrera operática?

—Entre muchos y muy felices acontecimientos y recuerdos de una larga y activa carrera artística, quizá el más indeleble sea el éxito de mi "debut" en la Opera Real de Berlín, a la edad de 19 años, en 1901.

"En esa memorable ocasión, mi padre me regaló un librito de oraciones, para que lo usara al cantar el role de "Margarita", escribiendo en su primera hoja, una tierna dedicatoria. El librito me sirvió de talismán durante muchos años, hasta que una vez, durante una representación, desapareció, sin que me haya sido posible recuperarlo. Probablemente, algún coleccionista se posesionó de él... Sin embargo, aquellas dulces palabras de estímulo y orgullo paternal, jamás las he olvidado. En estos momentos en que escribo, mi padre, que cuenta ya 72 años, se halla a mi lado y con una alegre sonrisa, mueve su cabeza en señal de asentimiento. Ambos sabemos bien, la felicidad que proporciona el resultado obtenido en estos años y lo que significa la lealtad de pacientes amigos de todas nacionalidades, conquistados por medio de la música, esa mágica y graciosa forma de contacto con nuestros semejantes en el mundo entero!...

Nena BENITEZ

M.E.C.D. 2016

EN LOS JARDINES Y EL STADIUM DE «LA TROPICAL»

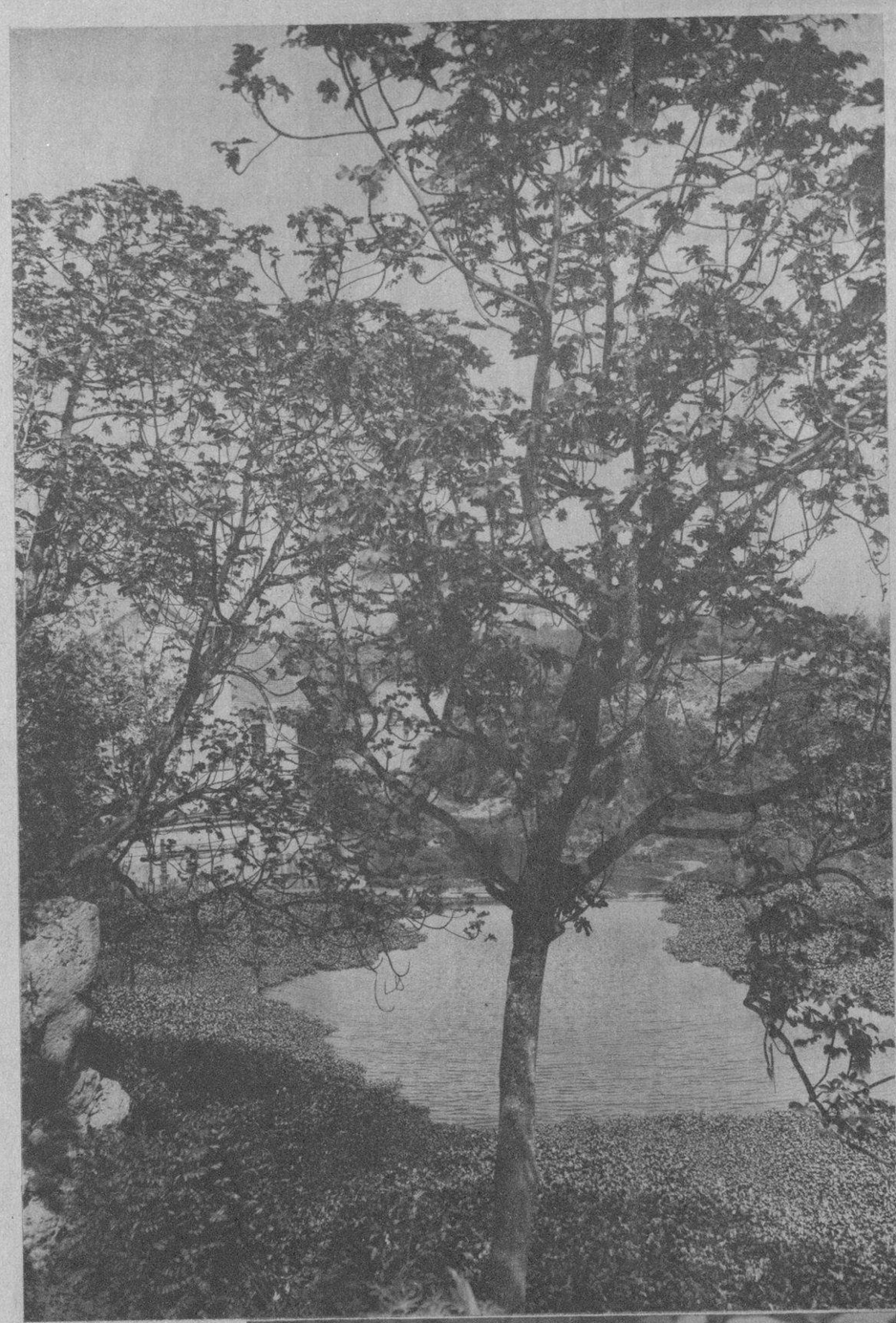

Paisaje del Almendares, aledaño al jardín de "La Tropical"

Niñas de las Escuelas Públicas de la Habana, desfilando en columna de honor por la pista del "Stadium Cerveza-Tropical", ante las madres de Cuba premiadas en el último Concurso de Maternidad

Como en años anteriores ,la Secretaría de Sanidad 'patrocinó una fiesta-homenaje en honor de las madres de Cuba, cuyos hijos fueron premiados en el Concurso Nacional de Maternidad. Y como en años anteriores también, "La Tropical", que reclama para sí el simbólico y elocuente título de "Hogar de la Maltina Tívoli", recibió con verdadera complacencia la solicitud de que fuera en sus predios donde se celebrara tan emocionante acto. Tuvo éste efecto el sábado 28 de marzo en el Stadium Cerveza-Tropical, constituyendo el número más atractivo del programa, un desfile de jóvenes escolares ante los palcos ocupados por las madres cuyos hijos resultaron premiados en el tradicional concurso, por los altos funcionarios y por los representantes de la Empresa "La Tropical", cuyo entusiasmo por estos certámenes bien se explica, ya que el poderoso alimento "Maltina Tívoli", resulta siempre factor decisivo en el triunfo de las concursantes.

Ofrecemos en esta página dos hermosos aspectos de esa fiesta inolvidable, así como unas cuantas artísticas fotografías tomadas en el Parque de "La Tropical", el lugar predilecto de los habaneros para pasar en él las horas del asueto dominical.

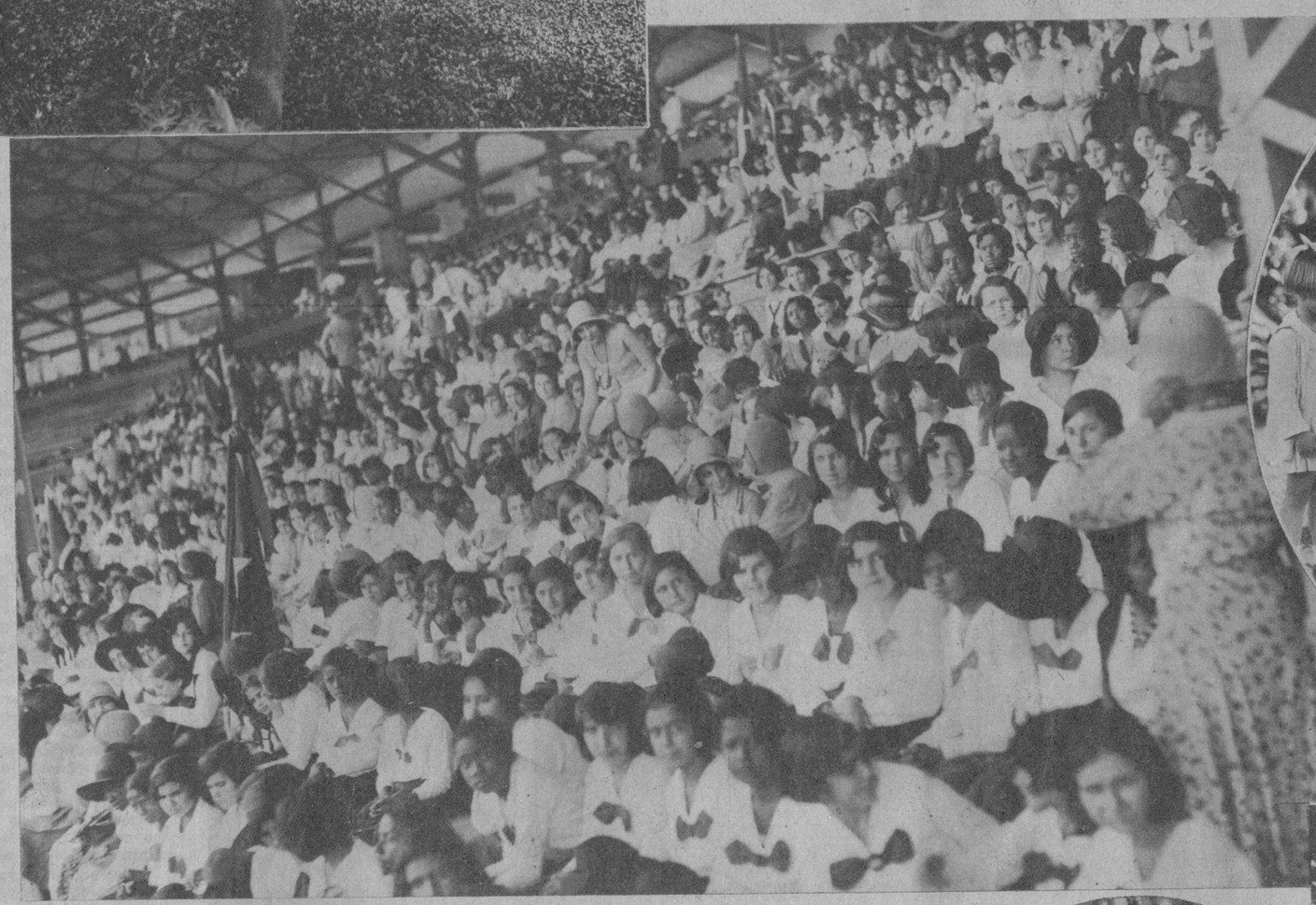

Un aspecto del "Stadium Cerveza Tropical" durante la fiesta celebrada allí bajo los auspicios de la Secretaría de Sanidad y de la "Maltina Tívoli"

La juventud, que es alegría, tiene predilección por los bellos jardines de "La Tropical"

Grupo de señoritas que patrocinó una de las últimas fiestas sociales celebradas en "La Tropical", sentadas en el anfiteatro del Parque

Las lindas concurrentes a los jardines de "La Tropical"

El más famoso de los árboles de Cuba: el venerable mamoncillo de "La Tropical"

IMPRESO EN LOS TALLERES DEL "DIARIO DE LA MARINA" HABANA.

M.E.C.D. 2016