1A SECCION 1

El DIARIO DE LA MARINA es el periódico más antiguo de Cuba. Fué fundado en el año mil ochocientos treinta y dos.

Servicios especiales de España.

DIARIO DE LA MARINA

MIEMBRO de The *Associated Press*. Esta queda autorizada para usar nuestros servicios y noticias de información.

Hilo directo con New York.

1A SECCION 1

AÑO IC.—NUMERO 36 — Acogido a la franquicia postal — LA HABANA, JUEVES, 26 DE FEBRERO DE 1931.—SANTOS VICTORIANO Y ALEJANDRO — TIEMPO PARA HOY: Variable. — EJEMPLAR: 5 CENTAVOS

HEMEROTECA MUNICIPAL

SANCHEZ CERRO, CONSIDERANDOSE FUERTE EN SU PUESTO, SE DISPONE A TERMINAR LA REVOLUCION DEL SUR CON MEDIOS BELICOS

Los rebeldes piden que Sánchez Cerro entregue el Gobierno al Coronel revolucionario Godos

LIMA, Perú, febrero 25. (AP) La Junta Militar ha decidido hoy abrir las hostilidades contra las tropas rebeldes del Sur que se apoderaron de la ciudad de Arequipa el viernes pasado.

Ayer había indicaciones relativas a que el conflicto pudiera arreglarse amistosamente, cuando cien oficiales de la guarnición de Lima se reunieron para acordar el envío de tres emisarios en aeroplano a Arequipa para que conferenciara con los rebeldes.

El gobierno provisional del Presidente Sánchez Cerro ignoró oficialmente tal reunión, y los intermediarios no consiguieron salir de la capital.

Poco después de saberse que los delegados de la guarnición de Lima no irían a Arequipa, el gobierno publicó una nota anunciando su intención de luchar manifestando que se encontraba muy robustecido en el poder por los últimos acontecimientos. Una división de Infantería será despachada inmediatamente en dirección al Sur.

Mientras tanto el Gobierno de Lima declara que toda la República, con excepción de la «zona sur» se ha pronunciado contra la revolución.

En apoyo de esta tesis dice que las fuerzas leales dominan el puerto de Mollendo, por donde hace Arequipa casi todo su comercio, y que la ciudad está bien guarnecida de fuerzas del Gobierno; que el departamento de Apurimac resiste a los esfuerzos de las tropas de Cuzco, que también se han rebelado, y que las tropas de Tacna, ciudad en el extremo sur, están preparadas para marchar contra los revolucionarios.

Un boletín oficial dice que un reconocimiento de caballería de Tacna había comenzado durante la tarde de hoy, un reconocimiento de la zona dominada por los insurgentes y que otra división saldrá esta semana.

El coronel Antonio Beinrolea, ministro del Interior, salió hoy a la cabeza de una brigada para organizar las fuerzas militares de la región del Norte e impedir cualquiera intentona revolucionaria en esa área.

Los oficiales de la Academia Militar y los regimientos de Lima han dado seguridades a Sánchez Cerro de que están listos para salir hacia el frente en cualquier momento, y el Gobierno anuncia que diariamente se presentan voluntarios a ofrecer su concurso a las fuerzas leales. Además, créese que los rebeldes del sur se están desorganizando rápidamente, y que son muchos los soldados que han desertado.

El periódico «El Perú» órgano del partido de Acción Republicana, declara en un editorial que se ha visto precisado a trasladarse a otra imprenta en vista de que el Gobierno le ha clausurado sus talleres. Aconseja a Sánchez Cerro que abandone la Presidencia porque esto tan solamente salvaría su prestigio y al mismo tiempo los principios de la revolución de agosto».

«El Perú» también publica una carta del coronel Ricardo Llona, ministro de Hacienda de la primera Junta que formó Sánchez Cerro quien dice que tuvo «una violenta entrevista» con el Presidente el lunes por la noche después de recomendarle que dimitiera. Llona declara que los demás oficiales intervinieron porque la discusión llegaba a ser acalorada, y agrega que sabe

(Continúa en la ULTIMA, col. 3)

"LOS ANGELES" PASARA MAÑANA POR LA HABANA

Se dirige a su base, después de haber participado en el último simulacro de guerra, en el canal

El dirigible de la armada norteamericana «Los Angeles», que se encuentra en la Estación Naval de Guantánamo, de regreso de las últimas maniobras efectuadas en aguas del Canal, se dispone a emprender el viaje de vuelta a su base de Lakehurst.

PASARA SOBRE LA HABANA

La ruta que ha señalado el alto mando de la gigantesca nave para regresar a los Estados Unidos, marca en su trayectoria a nuestra ciudad, por la que pasará de siete a ocho a. m. de mañana, viernes.

COMUNICACION DEL EMBAJADOR

El representante de la Casa Blanca en Cuba, Mr. Guggenheim, se ha dirigido a nuestra Secretaría de Estado participándole el día y hora en que pasará el zeppelín por la Habana.

ANOCHE ESTALLARON VARIOS PETARDOS EN LA HABANA, EL VEDADO Y EN LA VIBORA

Los ocupantes de una maquina cuyo numero se ignora, arrojaron anoche varios petardos que hicieron explosión en San Rafael y San Nicolás; San Rafael y Lealtad; Concepción y Jesús del Monte, Víbora y en los terrenos de pelota del Vedado Tennis Club.

El petardo arrojado en la Víbora, estuvo a punto de lesionar a Carlos Díaz Hernández y a Carlos Ferro Otaño, que en aquel os instantes cruzaban junto a él.

La policía los detuvo, creyéndolos autores del atentado, pero comprobada su inocencia, fueron dejados en libertad.

NOS VISITA EL NUEVO MAYOR

Se dispone a intensificar las campañas en pro del turismo

Durante algún tiempo estuvo charlando con nuestro Director interino, Conde del Rivero, el señor Tirso Mesa, que acaba de ser nombrado Mayor de la Ciudad.

Tirso Mesa

Departiendo acerca del cargo que ha comenzado a desempeñar, el señor Mesa repitió a nuestro director su propósito —ya conocido— y que resumo así:

—«Me propongo laborar intensamente por el desenvolvimiento de las corrientes del turismo hacia Cuba, aparte de los deberes que el cargo por ministerio de la Ley me exige».

Y agregó:

Nada hay que impida el aumento de esas corrientes hacia nuestras playas, así en invierno como en verano, puesto que en todas partes del mundo y especialmente en los Estados Unidos el clima y los paisajes de Cuba gozan de extraordinaria popularidad. Y este renombre utilizado para atraer visitantes, dará sin duda los más óptimos resultados.

Estima el señor Mesa que todo esfuerzo en pro de la intensificacion del turismo es digno de consideración y así, es su mayor empeño, considerar todo interés que se proyecte sobre el aumento turístico.

Agradecemos al señor Mesa su amable visita de ayer y por medio de estas líneas le ratificamos nuestro deseo por su triunfo en el cargo que desempeña.

EL JUICIO DEL CNEL. HEVIA

Se ha señalado nuevamente para hoy la vista de dicha causa.

Está señalada nuevamente para hoy, a las dos de la tarde, ante la Sala Segunda de lo Criminal de esta Audiencia, la celebración del juicio oral de la causa seguida contra los Coroneles Aurelio Hevia, Carlos Mendieta, Cosme de la Torriente, y Roberto Méndez Peñate, contra el General Francisco Peraza, el señor Juan Gualberto Gómez y otros jefes de la Unión Nacionalista, por delito de publicación clandestina.

Como es sabido, este juicio ha sido suspendido numerosas veces.

HOY EN EL ROTARY CLUB INVITACION ESPECIAL A LOS EX-ROTARIOS

Hoy a las doce y media, tendrá lugar en el roof del Sevilla, la sesion conmemorativa del 26 aniversario de la fundación del Rotarismo, acto que en todos los Clubs del mundo lo celebran con extraordinario entusiasmo los asociados.

Se ha procurado hacer invitacion especial para la sesión de hoy a cuantos han sido socios del Rotary de la Habana, pero la Secretaria nos ruega advirtamos, para general conocimiento, que aquellos que no hayan recibido la invitación, por no conocerse su dirección actual, se den por invitados, encareciéndoles la asistencia.

La Bandera de Yara en la Nueva Cámara

En culto a la tradición, la bandera de la Demajagua presidirá también, en el Capitolio, las sesiones de la Cámara.

En su marco de bronce aparece allí la enseña que en un amanecer de gloria enarbolara Carlos Manuel de Céspedes al grito de independencia o muerte.

Vieja ya—tiene 63 años—deslucida por el tiempo que todo lo vela, conserva sin embargo el matiz, bastante firme, de sus colores. En el campo rojo—prenuncio de la sangre de patriotas en aras de la libertad —la estrella solitaria todavía es muy blanca, de una blancura impoluta como lo era cuando Cámbula Acosta la anciana patricia que aún vive, la recortó en tela la madrugada inolvidable.

Es la primitiva bandera: la bandera de Yara. La misma que flameó triunfante en los campos de Camagüey y en los campos de Oriente. La que cobijó al primer grupo de héroes que a los bronces de la campana de la libertad llamaron las dormidas conciencias; la que reflejo en sus colores azul, rojo y blanco el sagrado incendio de la Demajagua; la que indicó a los hombres esclavos el camino de la independencia.

La bandera para la que pide uno de nuestros poetas:

Den el rojo los vividos luceros,
los cielos el azul y el blanco puro,
del rey Turquino las tempranas nieves

EN EL SENADO

En el Senado no hubo ayer tarde sesión, por falta de quorum.

Con el Presidente departieron en larga y amistosa entrevista los Alcaldes de la República que se encontraban en la Habana con motivo de la festividad del día anterior y que acudieron a saludarlo en su condición de Presidente del Congreso y Jefe del Partido Liberal.

También el Dr. Vázquez Bello recibió la visita del Presidente del Tribunal Supremo Dr. Gutiérrez Quirós, conferenciando más de media hora ambos Presidentes.

No se cree que la conversación versara, como algunos supusieron, sobre el próximo traslado del Tribunal Supremo al edificio de la Alta Cámara, pues ese ya es asunto que está completamente dilucidado.

Se estima, más bien, que la visita del Dr. Gutiérrez Quirós tuviera por motivo alguna iniciativa de carácter legislativo relacionada con la Judicatura, de las cuales, la última tratada en el Senado, fué una proposición de Ley del Dr. Dolz, que se aprobó, interpretando un artículo de la Ley Orgánica del Poder Judicial.

El Jefe Repúblicano Marcelino Domingo Huyó a Portugal y fué Detenido, Yendo Luego a Lisboa

El Marqués de Hoyos nombrará varios gobernadores. — Franco es dado de baja del Ejército.

LISBOA, febrero 25. (UP) Marcelino Domingo, jefe republicano español que estaba oculto en España desde el fracaso del movimiento de diciembre, ha sido arrestado en territorio portugués, poco después de haber entrado en él.

Domingo estaba en algún lugar de Andalucía. El martes por la noche cruzó la frontera de Portugal, disfrazado y con pasaporte falso. Poco después le arrestaban en Envas, y aunque más tarde le dejaron en libertad, tuvo que venir a Lisboa para presentarse ante el Ministro del Interior.

Domingo no quiso hacer declaraciones, diciendo que lo contrario sería desagradecer la hospitalidad portuguesa.

MADRID, febrero 25. (AP) El comandante Ramón Franco, desterrado en el extranjero desde su intentona revolucionaria de Cuatro Vientos, ha sido dado de baja de una manera definitiva en las listas del Ejército español, y con él han recibido el mismo castigo otros cinco oficiales.

Franco, que escapó de España después de su fracaso revolucionario, seguía perteneciendo a la milicia pero un real decreto lo despoja hoy de su condición de soldado con pérdida de todos sus derechos.

Los demás oficiales dados de baja son el teniente coronel José Puig García, el comandante Ignacio Hidalgo Cisneros, y los capitanes Miguel Galo Martínez, Salvador Arboledas y José Playa Rebollido.

EL MARQUES DE HOYOS DESIGNARA VARIOS GOBERNADORES CIVILES

MADRID, febrero 25. (AP) El consejo de ministros se reunió hoy para proveer los cargos de Gobernadores civiles de varias provincias, acordando que el ministro de la Gobernación, Marqués de Hoyos, los designe mañana.

También se estudiaron diversos problemas pendientes, tales como el lockout de taxis de Madrid y la subida de los sueldos a los ferroviarios.

SE PIDEN GARANTIAS AL GOBIERNO

MADRID, febrero 25. (AP) El anuncio de las elecciones municipales ha comenzado a producir protestas por parte de diversos parti-

(Continúa en la ULTIMA, col. 7)

17 FABRICAS DE AZUCAR DE E. U. SERAN CERRADAS

Los remolacheros no quieren fabricar azúcar para vender a los ínfimos precios de hoy

NUEVA YORK, febrero 25 (AP) B. W. Dyer & Company, corredores de azúcares, dicen hoy en una nota:

«Se nos informa por personas que nos merecen entero crédito que no más de cuatro de las veintiún fabricas de azúcar de remolacha situadas al este de la línea Illinois-Indiana trabajarán durante la próxima zafra. Por esta época es cuando se hacen normalmente los contratos con los agricultores y las fabricas no quieren hacer contratos a los precios que piden aquéllos por su producto, por cuanto el precio del azúcar en el mercado no les permitiría obtener beneficios. Nuestro informante nos dice que un alza de veinticinco centavos por quintal en el precio no sería suficiente para que cambiase la situación y que necesitan por lo menos un alza sostenida de cincuenta centavos por quintal».

La Dyer Company también anuncia que sus noticias cablegráficas de Europa indican que Polonia probablemente reducirá este año su área de siembras de remolacha a una cifra por debajo de la convenida y que Alemania y Checoeslovaquia están tratando de hacer lo mismo.

Termina diciendo que en 1930 el Reino Unido importó 1,923,751 toneladas largas de azúcar, o sea un nueve por ciento menos que en 1929

EL CENTRO DE DETALLISTAS INTERESARA PRORROGA PARA LAS INSCRIPCIONES TRIBUTARIAS

Hoy la Presidencia del Centro de Detallistas de la Habana enviará una exposición al Secretario de Hacienda interesando que sea prorrogado el término de treinta días que concede el impuesto sobre las utilidades para que los contribuyentes procedan a inscribirse en las zonas fiscales correspondientes, dado que el plazo concedido resulta exiguo por el gran número de personas y entidades comerciales afectadas por ese tributo.

ENTREVISTA CON LAURI-VOLPI. ABOGADO. TENOR Y GUERRERO

Cantó en la Scala de Milán, la ópera «Guillermo Tell», completa, que hacía treinta años que no se podía presentar

Tormentas de aplausos llenan el habanero gran teatro Auditorium. Hace dos años asistimos a un éxito semejante del mismo tenor, en la sala Pleyel de París. No es extraño: la carrera artística de este afortunado romano ha sido a razón de triunfo por cada presentación en público.

EL TENOR LAURI-VOLPI, (por Maribona)

Entramos a saludarlo al camerino. Nos sorprende su dominio del castellano.

Llamaban a escena y acordamos posponer la charla para el día siguiente.

Terraza del Hotel Nacional. Norteamericanos de todos colores...

Aparece Volpi. Le han detenido unos millonarios amigos suyos que le proponían cantara para ellos en una fiesta. El contrato del artista con Pro Arte se lo prohibe terminantemente. Es jóven, ágil, agradable.

Viste a la europea. En el ojal una placa con los colores de sus condecoraciones. Reconocemos la de Comendador de la Corona de Italia, la Gran Cruz de la Legión de Honor... Y le interrogamos sobre las demas:

—Son méritos de guerra. Salí del Ejército con el grado de comandante.

—¿Cuándo debutó?

—En el teatro hace once años. Pero yo cantaba desde mucho antes, como dilettante. Canté en la Universidad primero, luego en los cuarteles, en las trincheras, en las fiestas para los heridos, en las de caridad. Entonces mi voz era únicamente «graciosa». Me llamaban el «tenor suspiro» y con los ejercicios y el estudio aumentó el volumen y el color de mi voz, viéndome obligado a cambiar mi repertorio. En once años he aprendido cuarenta y cinco óperas, lo cual es un record. Y de tesituras y dificultades tan ndistintas como Rigoletto» y «Guillermo Tell», «Puritanos» y «El Trovador».

—¿Pero usted canta «Guillermo Tell»... completa? — preguntamos con dudas.

—Si, señor — contesta Volpi con satisfacción. La he cantado en La Escala de Milán, en donde no se ponía desde hace treinta años, cuando Tamagno. Perdone sea yo mismo quien le informe; pero cualquier crítico bien enterado le diría lo mismo: Massini, Marconi y Gayarre eran capaces de cantar desde «Rigoletto» hasta «Aida»... pero hasta «Guillermo Tell», no. Yo voy a hacerla dentro de dos meses, con la ayuda de Dios, en el Metrópolitan de New York en donde hace diez años no se lleva a escena por falta de tenor que se atreva con ella. Además de su tesitura bárbara, hay pasajes en que se tiene que hablar en «si» natural... Es lírica y dramática a la vez. Es mi bandera de triunfo: la he cantado en todas partes. Es obra de prueba, pues se necesita voz y «bell canto» para poder con ella.

—¿Qué tal le ha ido en la América Latina?

—Hacer seis temporadas seguidas en el «Colón» de Buenos Aires, quiere decir que los argentinos me quieren. También he cantado en Brasil, en Chile. Ahora voy a México. ¡Tanto tiempo deseando ir sin serme posible! Si la Empresa del Metropolitan me lo permite, pues mi contrato es del 1 de Marzo al 5 de Abril, iré allá a principios de la primavera.

—¿Cuánd parten?

—Dentro de cuatro o cinco días. ¡Cuanto más tarde, mejor! Es un clima invernal maravilloso, éste, templado, grato... Figúrese, trabajando en Europa y en Estados Unidos en invierno del Norte y yendo al Sur en el verano, que es el invierno de allá, parece que le huímos al sol. De la Habana vamos a Boston, Lancaster, Hartford y luego a New York. De México iremos a Europa: París, Berlín, Mónaco, Viena y Budapest. Luego ¡a descansar!... tengo derecho. No es cantar lo que me cansa, sino los viajes, la instalación en un nuevo sitio... Y pensar que en Roma tenemos nuestro hogar, tan tibio, tan acogedor...! Pero me consuelo pensando que en la Guerra estaba infinitamente peor. ¡Qué bárbara destrucción de energías! Esperemos y deseemos que no vuelva otra...

El tenor se expresa con vehemencia mediterránea. Habla de prisa. Expande salud, optimismo y alegría. Su magnetismo personal es enorme. Termina la entrevista diciendo:

—Quiero hacer constar satisfacción por lo comprensible que es este público. Sabe apreciar lo mismo a Schuman que a Mendelhson. En otros países no gustan los conciertos, solo la Opera, que entra por los oidos y por los ojos.

SE ENTREGARON A LOS BRASILEÑOS LOS COMUNISTAS PARAGUAYOS

BUENOS AIRES, febrero 25. (AP) Las autoridades de Villa Encarnación, población paraguaya de la frontera, declararon hoy que una banda de cien comunistas que recientemente tomó aquélla, se ha rendido a los funcionarios brasileños de Fox-de-Iguazu. Después de adueñarse de Villa Encarnación, los comunistas huyeron por el río Parana en un pequeño vapor, horas antes de que llegasen los refuerzos del Gobierno.

Continúa en la ULTIMA, cols. 4—5

CIENTO CINCUENTA PREEMINENTES HOMBRES DE NEGOCIOS DEL CANADA LLEGARON AYER A LA HABANA, DE PASO PARA BUENOS AIRES

Representan las fábricas y las casas comerciales más grandes de todo el Dominio Canadiense

Llegó ayer a las cinco de la tarde el vapor «Prince Robert», de la Canadian National Rr. and Steamship Co., que ha sido fletado para conducir a ciento cincuenta de los mas preeminentes hombres de negocios, industriales, comerciantes y agricultores del Canadá.

Dicho buque seguirá viaje en seguida hacia la Argentina con objeto de que quienes viajan en él puedan concurrir a la Exposición Británica que se celebrará en la ciudad de Buenos Aires, cuya inauguración fijada para principio del mes próximo, la efectuará el Principe de Gales que recientemente estuvo breves horas en nuestro puerto.

LOS MIEMBROS DE LA DELEGACION

Esta numerosa delegación tiene

Asistirán a la Exposición que inaugurará el Príncipe de Gales en los primeros días de Marzo

como principal objeto de su viaje, establecer contactos directos con los hombres de negocios de la America española. La presiden oficialmente Sir George Berley, Ministro del Gabinete, el Coronel Wood, Presidente de la Cámara de Comercio del Canadá, Sr. Ermer Davis Presidente de la Comisión de Ferrocarriles nacionales del Canadá en representación de Sir Henry Thortom, presidente del sistema de ferrocarriles y de la flota de 40 vapores que pertenecen a esa compañía.

Entre los delegados se cuentan representantes de las más grandes fábricas y casas comerciales de las nuevas provincias del Dominio, muchos de los cuales son acompañados por sus esposas y otros familiares.

La delegación canadiense será recibida en Buenos Aires por las autoridades de la república del Plata, y tomará participación en la inauguración de la exposición.

El «Príncipe Robert», es la primera vez que va a la America del Sur, y ya no volverá este año a la Habana con excursiones, pues ha sido destinado al Pacífico.

Con la Delegación comercial viajan cuatro oficiales de la famosa policía montada del Canadá, quienes serán los custodios del pabellón de su país y los que se llaman Condestables M M Carmichaer, William Caratais, C., G. Fairman, y el Sargento J. R. Paton M. C.

Viajan en el Prince Robert las siguientes personalidades: el Muy Hon Sir George Perley, K C. M. G., P. C., Representante del Gobierno del Canadá y Sra., el Coronel J. H. Wood, Presidente de la Cámara de Comercio y Sra. Ermer Davis Presidente de las Asociaciones manufactureras del Canadá y su hijo James Davis; T B Mccaulay, Presidente de la Compañía de Seguros El Sol, y Sra. El Senador C. P. Beauvien, K. C. el Senador H H Horse, W D Ross, Vicepresidente de los ferrocarriles nacionales y Sra. el Hon Frank Carl Representante del Gobierno de la Provincia de Quebec, W Mc N Klark Secretario de la Cámara de Comercio y Sra. G. W Mc Laughlin Vicepresidente de la General Motors, y su esposa, el Coronel A C Price J W H Sutherland, Representante de la provincia de Nueva Escocia, y señora, el Hon L P W Tillen, K. C. Representante del Gobierno de Brunswick el Mayor George Hogg y Sra., de la ciudad de Westmount, Calver C. Prat, el profesor W C Park, de Toronto, y el también profesor M A Buchahan, Catedrático de la Universidad de Toronto, y otros, cada uno de los cua-

ontinúa en la ULTIMA, cols. 2—3

Las Corporaciones Económicas ofrecerán una recepción hoy en la Lonja del Comercio

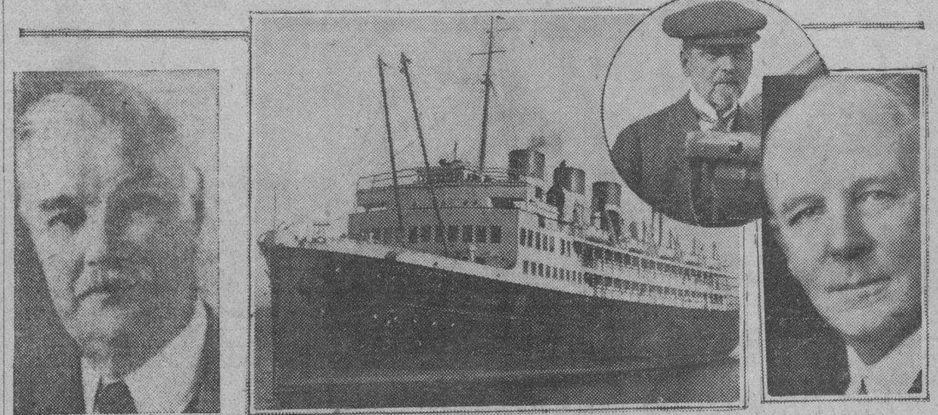

En primer término aparece el Presidente de la Compañía de Seguros «El Sol del Canadá», quien viene con 150 personalidades canadienses en el buque «Prince Robert», que aparece al centro, perteneciente a la Canadian National Railways Steamships, cuyo Vicepresidente, W. D. Robb, Director de los departamentos de Radio, Telégrafo y Agricultura, aparece a la derecha. En el círculo, Sir Georges Barkley, Presidente de la Delegación

EL "DUMPING"

Por José Manuel Casanova

EL gobierno francés hace tiempo viene adoptando medidas contra el «dumping», y entre otras, ha pasado una legislación especifica para evitar la entrada en Francia del azúcar y otros muchos productos de procedencia rusa.

Hace cuatro días, según hemos sabido por un cable de la Prensa Asociada, el Ministro de Comercio de aquel país, ha pedido a la Cámara de Diputados, una nueva legislación que ponga punto final a toda posibilidad de «dumping», llegando hasta solicitar la revisión de todos los acuerdos concertados con la Unión Soviética.

Nosotros hemos combatido y estamos combatiendo el «dumping», que se hace por nuestros exportadores y algún productor, remitiendo azúcares sin precio a Estados Unidos, porque es esta la forma más perjudicial que se ha empleado en ningún país para exportar un producto y porque el sistema se ha generalizado, e impedirá que los hacendados cubanos que tienen que vender sus azúcares, por no poder guardarla, obtengan un precio de acuerdo con la actuación del mercado. Bien está que esto se haga por el Soviet para desconcertar a los Estados de distinta organización social, pero por exportadores de una nación como la nuestra es incomprensible.

Pero no somos nosotros solos los que opinamos de esta manera. En Julio 1º del pasado año 1930, el señor Julio Lobo, hacendado y exportador de azúcar, gerente de la razón social Galbán, Lobo y Co., una de las firmas más importantes de Cuba, escribió al señor López Oña, la carta que a continuación copiamos: Señor J. M. López Oña, Secretario de la Asociación de Hacendados de Santa Clara. Ciudad. Muy señor nuestro: Tenemos entendido que usted forma parte de la Delegación de esa Asociación que próximamente ha de trasladarse a los Estado Unidos con el fin de ponerse en contacto con el grupo de productores americanos, con objeto de discutir ampliamente cualquier sugestión o solución que se pueda presentar para resolver totalmente o en parte, el actual problema azucarero por métodos puramente naturales.

Nosotros queremos aprovechar esa oportunidad para hacer una observación con el fin de que sea discutida en una de las entrevistas o reuniones que ustedes celebren, deseando al mismo tiempo también, conocer la opinión de los otros asociados sobre el particular.

Desde hace ya algún tiempo, algunas casas exportadoras locales se vienen dedicando a efectuar embarques de azúcar en consignación a las refinerías americanas. Esas consignaciones a los refinadores han traido consigo además, otras concesiones, tales como giros a 30 días, pago de almacenaje a las refinerías, descuento por debajo del precio del mercado, ventas del crudo en forma de «refine», por cuenta del productor, etc., etc., todo lo cual viene a redundar en perjuicio del hacendado en particular, y del público en general, ya que aquí todos, directa o indirectamente dependemos del precio del azúcar.

Las consignaciones de azúcar a los refinadores tienen la virtud de mantener al refinador siempre abastecido del crudo que necesita, depositado en su refinería, de

Conflicto de la C.Cane con los Colonos de Morón?

En los círculos azucareros se daba ayer como probable un paro en las colonias de la Cuban Cane, pertenecientes a la zona de Morón.

Según aseveran personas que tienen por qué estar bien informadas, entre la alta dirección de esa entidad y los colonos de los aludidos centrales han surgido desavenencias a causa de habérseles rebajado cinco centavos de los ochenta y cinco que les fueron asignados para gastos de zafra.

La reducción se asegura que obedece a que los colonos han podido llegar a acuerdos con los jornaleros y obtener una pequeña economía en el costo de las labores para suministro de la caña, y que esa economía, que representa, quizás, la utilidad que hayan de alcanzar en la zafra, ha incitado a la Cuban Cane a hacer la reducción expresada.

Del descontento de los colonos perjudicados se dice que participan los trabajadores, quienes no han aceptado un sacrificio para beneficiar a la Cuban Cane. Con esto, de ser cierto, se agravan los términos del problema, haciendo más imperativa la intervención de la Secretaría de Agricultura, de lo que sería tal complicación, caso de existir en realidad.

EL ALCALDE EN EL "DIARIO"

El Sr. José Izquierdo nos habla de sus propósitos

Visitó ayer por la tarde nuestra casa el capitán José Izquierdo Julia, Alcalde, Jefe del Distrito Central. Le acompañaba en su visita el doctor Antonio Herrera, joven abogado de brillante carrera.

José Izquierdo

El señor Izquierdo estuvo departiendo con el Conde de Rivero, director interino del DIARIO, a quien ratificó todos los puntos del programa que se propone desarrollar en la Jefatura del Distrito.

Dijo el señor Izquierdo que lo primero que acometerá y en un plazo muy breve será la creación de nuevas casas de socorros en los barrios más extremos de la ciudad debidamente provistas de auxilios para los casos de emergencias. Y en seguida de las casas de socorros, nuevas creches y servicios gratuítos de baños de mar.

Otras obras que realizará el señor Izquierdo, según anunció ya, son la Bolsa del Trabajo, la creación de un matadero municipal que abarate el precio de la carne, el soterramiento de los cables del alumbrado público que tanto afean el ornato y la pavimentación de la Habana.

El señor Izquierdo, antes de marcharse, saludó en su despacho al doctor José I. Rivero, director en licencia de este periódico, con quien le une vieja y estrecha amistad.

Al reiterar nuestro saludo al señor Izquierdo, hacemos votos por que su entorpecimientos lleve a feliz término su vasto y hermoso programa.

EL DESARROLLO DE NUESTRAS RELACIONES CON EL CANADA

POR breves horas será huésped de la Habana un grupo de magnates canadienses, que va hacia la América del Sur con objeto de tomar parte en la próxima apertura de la exposición de productos británicos preparada ya en Buenos Aires.

En esa gran exposición se ha de mostrar a los habitantes del país en que se efectuará, «lo que puede ofrecer el Imperio Británico en cambio de los productos argentinos», según ha expresado el Príncipe de Gales; y a ella acude esta brillante representación del Dominio del Canadá, que no en vano se le considera como el predilecto en la comunidad imperial, para laborar por los intereses propios del país, pero, al mismo tiempo, por los de la metrópoli.

Con la visita de esos elementos que representan la potencia económica del Canadá, seguramente han de adquirir mayor desarrollo las relaciones comerciales que mantienen el Dominio y la Argentina, fortalecidas, sin duda, en lo espiritual, con la por nosotros oportunamente comentada inteligente acción de algunas entidades de aquel país, al concertarse para brindar al otro determinado número de becas en sus universidades más prestigiosas, instándole a enviar a ella jóvenes estudiantes.

Nosotros desearíamos que no fuese tan fugaz el paso por Cuba de los distinguidos canadienses, para que pudieran apreciar mejor el espíritu de cordialidad con que miramos a su país, y, por consecuencia, las facilidades que aquí habrían de hallarse para intensificar el intercambio. De todos modos, por cortos que sean los instantes que permanezcan entre nosotros, alentamos la esperanza de que han de bastar para que personas tan inteligentes adviertan las ventajosas posibilidades de un mayor comercio, lo cual queremos propiciar.

Cuba pudiera ser la proveedora principal del Canadá durante todo el año, de productos tropicales, y en los meses de invierno, cuando la nieve cubre las feraces tierras de aquel país, pudiera, además, ser su casi exclusiva proveedora de productos hortícolas. Tenemos que reprocharnos el no haber atendido todo lo debido a las posibilidades que seguramente hay en el amplio mercado del Dominio, para ensanchar nuestras exportaciones. Algo se ha hecho, especialmente en estos últimos años; pero mucho más hay que hacer, empezando por investigar bien lo que necesita para su abastecimiento y podemos venderle sin competencias ruinosas, y lo que a la vez necesitamos y podemos comprarle en las mismas condiciones.

En el Canadá puede haber, acaso lo estemos desperdiciando, un campo magnífico para la colocación de más productos y en mayor cantidad que aquellos que le servimos. Y no por la capacidad de consumo que presupone su población, ascendente a unos nueve millones número en sí considerable, sino por su inmensa capacidad de producción y, en relación a ella, por su poder adquisitivo. En el comercio exterior ocupa el quinto lugar, pero calculando las importaciones y exportaciones «per capita», queda colocado por encima de los Estados Unidos, a una altura realmente asombrosa, pues «mientras a cada ciudadano de esa nación corresponden por comercio exterior ochenta pesos al año, a los hijos de Canadá les resulta un promedio de trescientos». No es menos favorable al Dominio la comparación de la riqueza total del país, que allí es un 33 por ciento más alta que en la gran república. Se fija «per capita», en mil ochocientos pesos para los norteamericanos, y la de los canadienses llega a dos mil cuatrocientos.

Bastan estos simples datos, para destacar la importancia económica que al amparo de una libertad bien entendida ha venido alcanzando la en otro tiempo colonia francesa, desde que a mediados del siglo XVIII pasó a ser gobernada por Inglaterra, para convertirse luego, robustecida ya su educación política, en Dominio, y regir por sí misma sus destinos dentro del Imperio Británico. Acojamos con la más viva simpatía a los distinguidos elementos representativos del Canadá, y aprovechemos su rápido paso por nuestra capital, para hacerles saber lo grato que nos sería recibirles por más tiempo al regreso del viaje que realizan a Buenos Aires y mostrarles entonces, detenidamente, todo lo que Cuba pudiera brindar en nuestro deseo de acrecentar el intercambio con aquel gran país.

SEPARADO DEL EJERCITO ARGENTINO EL GENERAL TORANZO

BUENOS AIRES, febrero 25. (AP) El general Severo Toranzo, exinspector general del ejército, y acusado de ser el jefe de la conspiración revolucionaria de la semana última fué separado hoy del ejército argentino, por decreto presidencial. El general Toranzo está en rebeldía.

FUE DECLARADO INADMISIBLE EL RECURSO DEL DIARIO "EL PAIS"

El Presidente de la Sala de lo Civil y los Magistrados más antiguos del Tribunal formularon sus votos particulares

A hora avanzada de la tarde de ayer hizo público el Tribunal en Pleno del Supremo el fallo recaído al recurso de inconstitucionalidad establecido por el Dr. Pedro Herrera Sotolongo, a nombre del editor-propietario de «El País», señor Alfredo Hornedo y Suárez, contra la resolución del señor Presidente de la República por la que se ordeno la clausura del colega y de otros diarios de esta capital.

Por un solo voto no ha prosperado el recurso, por cuento de los trece Magistrados que integraron el Tribunal Supremo en Pleno, seis opinan que debió resolverse el fondo del recurso y declararse contrario a la Constitución el Art. 68 de la Ley de Orden Público de 1870, aplicado en el Decreto impugnado y en su consecuencia, anularse y dejarse sin efecto dicho Decreto, en cuanto dispuso la suspensión y clausura de «El País». La mayoría, representada por siete Magistrados, sin entrar a discurrir sobre el fondo de la cuestión planteada, declara inadmisible el recurso, porque en el supuesto — dice — de que haya sido el Presidente de la República el que ha aplicado la disposición infractora, a «él debió hacerse el anuncio (el del recurso) que prescribe el Art. 8o. de la Ley, y no al Secretario de Gobernación que refrendaba el Decreto, porque las resoluciones de carácter particular como la recurrida, las aplica el que las dicta, aunque las ejecute otro, y siendo el anuncio un precedente obligado de la interposición del recurso, carece, cuando no ha sido hecho debidamente, del valor legal necesario para servir de base a la realidad de la controversia entre partes, que es preciso dejar planteada con arreglo a dicha ley para que el recurso pueda ser útilmente establecido».

La mayoría la integraron el Presidente del Tribunal Dr. Juan Gutiérrez Quirós, el Presidente de la Sala de lo Criminal Dr Juan Manuel Menocal y los Magistrados doctores Gabriel Vandama, José Luis Vidaurreta, Francisco de Rojas, Manuel Fuentes García y Julio Ortiz Casanova. Y la minoría —un Magistrado menos— el Presidente de la Sala de lo Civil Dr. José V. Tapia y

(Continúa en la ULTIMA, col. 6)

CONMUTADA UNA PENA DE MUERTE

A propuesta del Secretario de Justicia, el Presidente Machado firmó ayer un decreto conmutando la pena de muerte al reo Angel Pupo Pupo, condenado por la Audiencia de Oriente, como autor de un delito de asesinato cometido en la persona de su esposa, en una finca en Banes. Se le conmuta dicha pena por la de cadena perpetua.

M.E.C.D. 2016

¡Esto es la gloria...! En un momentito, ¡adiós mi dolor de muelas!

¡QUÉ delicia tan grande es sentir ese perfecto alivio y esa saludable sensación de bienestar y energía que proporciona la CAFIASPIRINA momentos después de tomarla cuando un dolor está martirizándonos y nos ha robado las fuerzas! ¡Es ir del infierno al cielo, positivamente!

Sólo ella alivia así y levanta el ánimo y regulariza la circulación de la sangre sin causarle ni el más leve daño al organismo.

Por eso es la reina de los calmantes y nada puede reemplazarla para los dolores de cabeza, muelas y oído; neuralgias; reumatismo; cólicos menstruales, etc.

"Si es BAYER es Bueno" ➡

BAYER

CAFIASPIRINA

RECLAMACION DEL DR. PALMA

La Junta Central electoral entiende en aquel asunto

En la sesión celebrada ayer tarde por la Junta Central Electoral, con carácter de extraordinaria, acordó el citado organismo una investigación suplementaria establecida por el Dr. Carlos M. Palma, Abogado de la Asociación de la Prensa, contra la sesión celebrada por el Comité Ejecutivo de Jiguaní el pasado día veinte de Enero y cuya vista se celebró el veinte de los corrientes.

Acordó, también, dar intervención a las partes por un término que vencerá el siete del entrante mes, a fin de solicitar de la junta Municipal Electoral del referido Término, certificación de las personas que integran el Comité Ejecutivo expresado.

Las Defunciones Ocurridas Ayer en la Habana

HASTA LAS CUATRO P. M.

Celestina Jiménez, B., 59 años, S. Francisco 21, Arterio esclerosis. Belén Cárdenas, N., 101 años, 10 de Octubre 205, Arterio esclerosis. Alberto Fumero, B., 1m., Fca. Milagro, Infección intestinal. Amelia Labrada, B., 66 años, Galiano 36, Carcinoma del colon. Humberto Herrera, N., 24 años, 11 número 121, Vedado, Septicemia. Pedro Coto, B., 26 años, Fca. El Palomar, Suicidio por suspensión. Concepción García, B., 32 años, S. Rafael 173, Laringitis tuberculosa. Manuel Ramírez, B., 48 años, Bruzón 1, Miocarditis crónica. Ana Lufriú, B., 56 años, Lawton 78, Endocarditis. Matilde López, B., 58 años, Calzada 95, Diabetis. Olga Tudori, B., 6m., Maceo 2, Gastro enteritis. Gerundina Díaz, N., 40 años, Octava 5, Bronconeumonía. Caridad López, B., 24 años, Lucero sin número, Tuberculosis pulmonar. Caridad Delgado B., 60 años, Hospital C. García, Asistolia. Julio Bayarte, N., 28 años, Hospital C. García, Alinisión mental. Antonio Castro, B., 67 años, Hospital C. G., Nefritis crónica. Juana Capote, B., 5 8años, Mazón 1, Hernia estrangulada. Rafael Zendegui, B., 69 años, Cerro 552-A, Nefritis crónica. Inocente Zimanea, N., 66 años, Salud 148, Insuficiencia Aórtica. Manuel Fernández, B., 82 años, Gloria 172, Arterio esclorosis. Malaina Nonell, N., 1 año, Revillagigedo 61, Enteritis. Fernando Areces, B., 38 años, Cerro 659, Peunomonía lobar. Ignacio Llambia, B., 73 años, Q. Dependientes, Senilidad. José Ruiz, B., 75 años, Q. Dependientes, Hemorragia cerebral. Gabriel Cacere, B., 1 año, Pasaje Cernudas, Gastro enteritis. Guillermo Dulzaire, B., 7m., Monte 36, Nacimiento prematuro. Adela Rivero, B., 32 años, Herrera 3, Tuberculosis pulmonar. Mercedes Gutiérrez, B., 77, años, Figueroa 8-A José Ruiz, B., 28d., Estévez 132. Sífilis hereditaria. Juan Delgado B., 20m., Serafines 19, Toxi inf. gastro intestinal.

Para Obtener Un Buen Alumbrado a Bajo Costo Use el Afamado Bombillo

EUROPEO NITRA

Pídalo en Casas de EFECTOS ELECTRICOS y FERRETERIAS

Agentes: INDEPENDENT ELECTRIC Co.

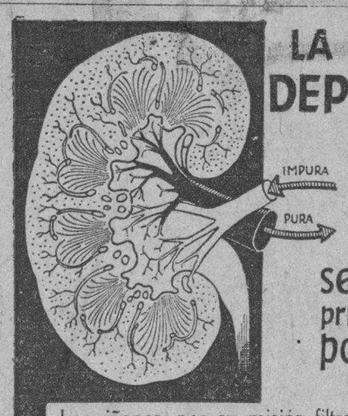

LA DEPURACIÓN DE LA SANGRE se efectúa principalmente por los riñones

Los riñones, por su misión filtradora de la sangre, están expuestos más que cualquier otro órgano a infecciones y a un desgaste prematuro. Con la "Urotropina", el depurador interno de base científica, puede usted ayudar la función de los riñones, desinfectarlos y ejercer además una desinfección de todos los conductos por donde pasa y se expele la orina. De ahí la eficacia insuperada de la "Urotropina" en las enfermedades de estos órganos, que pueden casi siempre ser evitadas con una cura urotropínica periódica por las

TABLETAS SCHERING DE UROTROPINA

TUBOS DE 20 TABL.

SECRETARIO DE UNA SOCIEDAD GOLPEADO POR TRES INDIVIDUOS

Como han transcurrido treinta y cinco días del hecho y el golpeado sigue grave se pasó la causa al Juez Instructor

Manuel Sánchez Ramos, Secretario de la Sociedad de Conductores de Carros y Camiones, sita en Concha 7, en la tarde del día 19 de enero próximo pasado fué acometido brutalmente con palos, por tres sujetos, que lo estaban acechando frente a su domicilio.

El vigilante 695, que intervino en el caso, no pudo arrestar a los agresores, por lo que condujo al centro de socorro al lesionado, donde fué asistido de contusiones leves, por la región escapular.

Con lo actuado en aquella fecha se dió cuenta al señor Juez Correccional de la Sección Quinta, autoridad que pasados los siete días reglamentarios citó al perjudicado, sin que éste pudiera concurrir al juicio, por que aun no se encontraba dado de alta.

Sucesivamente, el Juez Correccional, citó varias veces, para el Juicio a Sánchez quien envió un escrito donde daba cuenta de que continuaba imposibilitado de caminar, participando haberse enterado de que sus agresores, viajaban en el automóvil 25991, admitiendo que el chauffeur estuviera de acuerdo con aquéllos, pues en distintas ocasiones había rondando su domicilio y deseando se siguiera causa contra él.

En vista de que han transcurrido 35 días del hecho, y aun continúa grave Sánchez, el Juez Correccional elevó la causa al de Instrucción Quinta, acompañando, además, un informe donde aparecen acusados como autores de la agresión, José Vázquez Hermida, vecino de Ayesterán 16; José Alonso Lage, de San Quintín 24 y José Zequeira, de Villanueva, letra D.

Estos individuos según dice el lesionado, antes de que lo agredieran con un palo, le anunciaron lo iban a matar, con motivo de rencillas surgidas entre ellos, por la sociedad que el denunciante representa.

Con tal motivo el Juez Pichardo, ha procedido a radicar la causa y a ordenar la detención de los que aparecen inculpados.

CASOS y COSAS

EPIGRAMAS

Cree Sinforosa Riva
que porque a su novio Oñate
siempre le da caritate,
es mujer caritativa.

En vida fuí Blas Bermé,
y a este sepulcro llegué
víctima de cruel dolor.
Esta cruz yo la pinté,
porque, vivo, aproveché
que era excelente pintor.

"¡Pare!... ¡Pare!..." un andaluz
a su padre le gritó,
y un chaffeur que esto le oyó,
pensando en hacer la cruz,
al instante se paró.

En un restaurante, un día,
pidió carne un tal Peralta,
y dijo su suegra Lía:
—Hace bien; siempre debía—
mos pedir lo que nos falta.
Comprendiendo la intención,
él respondió: Ya lo sé;
por eso, sin dilación,
con muchísima razón
pida sesos para **usté.**

Sergio ACEBAL.

No sufra de ALMORRANAS

Cuando hay un remedio que se ha probado eficaz en todas las formas de este mortificante mal:

UNGÜENTO PAZO

ANUNCIESE EN EL *Diario de la Marina*

MATANCERAS

1927 - 1931

Una evocación.

La traigo a estas **Matanceras** con la presente fotografía, tomada en aquella hermosa mañana de mayo, en que se dió en la provincia matancera el primer picazo a la obra de la Carretera Central.

La tomó para el DIARIO DE LA MARINA, nuestro fotógrafo Enríquez, y aparecen en ella con Armando Valdés Contratista de las Obras, el Gobernador de la Provincia Dr. Gronlier, el Alcalde Benigno González, el Ingeniero Jefe de Obras Públicas señor Abreu y el Presidente del Consejo Provincial Israel Pérez.

Con champagne, se regó el surco abierto en el mismo límite de la provincia como aparece aquí hoy el Dr. Juan Gronlier, brindando por la pronta terminación de aquella obra que era para todos un sueño, una quimera, un imposible, ¿por qué no confesarlo así?

La realidad se ha impuesto, y antier martes, fecha gloriosa para la Patria, por su doble significado de la efemérides libertadora, y la inauguración de esa vía tan utilísima, vimos partir por la misma carretera que cuatro años atrás esbozábase en esta foto, a los mismos que asistimos al inicio de ella.

Del Parque de la Libertad, de ese Palacio nuestro tan lleno de recuerdos para todas las generaciones matanceras, partió Gronlier rumbo a la Habana, seguido de una caravana de máquinas de autos, de guaguas y ómnibus que llevaban al alborozado pueblo matancero, al Capitolio suntuoso, al Palacio del Congreso ,donde los dos hombres, alma y energía de la importantísima obra, el General Machado y el doctor Céspedes, recibían al pueblo y su aplauso, coronada como han visto, la más importante, la más grandiosa, la más elocuente de cuantas en Cuba republicana se han hecho.

Nada diré de lo que ya con lujo de detalles ha dicho la prensa sobre esas fiestas del 24 de Febrero de 1931.

Pero no he querido sustraerme al placer de encabezar hoy mi correspondencia con esta foto, en la que con tan caros amigos, aparezco, cumpliendo como hoy, el deber informativo que en la ciudad de Matanzas me tiene encomendado el DIARIO DE LA MARINA.

Mi aplauso a los que nos han hecho la Carretera Central.

A Machado y a Céspedes.

UN ALMUERZO EN EL TENNIS

El pasado martes.

Organizado por las señoras de Esquerré y de Amézaga y las de Bretos, de Oliva, Del Puerto y Uriarte, se celebró en la fecha gloriosa del 24 de Febrero, entre la animación más grande y la más franca alegría.

Almuerzo íntimo.

Al que asistimos unos cuarenta comensales y que se sirvió en una de las terrazas del Club, frente a ese incomparable paisaje de nuestra Bahía, azul, más azul que nunca en esa fecha evocadora del inicio de nuestra epopeya, y también de la terminación de la más elocuente y más importante obra pública que gobierno republicano alguno, realizara desde el cese de la soberanía española en esta Isla.

Pasadas las dos tomaron asiento en la mesa los esposos Berta Beracierto y Luis Amézaga, con sus hijas María Berta, Carmen, Alicia y Luis, los esposos Alejandro Esquerré, y Graziella Beracierto con sus hijas Margot y Josefina y la señorita de la Carrera, y los esposos Ignacio Uriarte y Herminia Oliva con sus hijos Ermenita y Nena y Armandito e Ignacio.

Tres jóvenes parejas también en la tablet.

Los elegantes matrimonios Consuelo García y Miguel Bretos, Margot Menéndez y Ricardo Oliva y Margot Gelabert e Ignacio del Puerto.

La Directora del Tennis Amparo Araña y su esposo Segundo Botet.

Los jóvenes Silvio Valdés Cartaya, Ismael Obias y Enrique Aldalejo.

Y los distinguidos esposos Graziella Amézaga y Renée Salom.

Se bailó después del almuerzo.

Y hasta las ocho de la noche en que abandonó el Tennis el selecto concurso organizaron divertidas partidas de juego, que alternaban con las de skating en el couert, a la que con tanto entusiasmo se entrega actualmente la juventud.

Tienen las señoras del Tennis proyectos miles para la presente season.

Tendremos almuerzos todos los domingos.

Se jugará y se bailará durante la tarde, y en las mañanas será una gloria la Playa, que ha de acondicionarse espléndidamente para uso de las familias pertenecientes a la institución.

Se aumentarán las casetas.

Y tendrán las socios del Club, cercado el lugar que les sirva para el baño.

Pero no es hoy cuando he de hablar de lo mucho, de lo mucho bueno que proyectan las que con Berta Beracierto de Amézaga y Amparo Araña de Botet, rigen actualmente los destinos del Club Femenino de la Playa.

PEPITO MENENDEZ

Delicado de salud.

Así se encuentra en el Central Triunfo, la finca azucarera de la provincia, el distinguido joven, que con Fifo Marzol administra hoy aquel central.

Altas fiebres lo aquejan.

Y para atender a su salud se dirigió el martes en la noche, llamado urgentemente su hermano el doctor Juan Luis Menéndez.

Hacemos votos por su mejoría.

Y por su total restablecimiento.

EL BAILE DEL SABADO

Fiesta de alta distinción.

Baile de fantasía que es el segundo que ofrece en la temporada carnavalesca la simpática sociedad de la Avenida de General Betancourt, en Bellamar.

Asistirán señoras y señoritas luciendo vistosos trajes de época.

Y las más bellas fantasías.

Dos orquestas, la del maestro Somevillle y un son Oriental tendrá a su cargo el programa de la gran fiesta del Tennis.

Será requisito indispensable para el acceso a la soiree, la presentación en la puerta de entrada de la correspondiente invitación.

Se exigirá a todos.

Sin distingo alguno.

ON DIT...

Engagement que se formaliza.

Pedida será esta noche la mano de una bellísima señorita, por un correcto joven perteneciente como ella a antigua y prestigiosa familia de esta sociedad.

Ligada a los míos por vínculos de parentesco, está ligado también su padre al cronista por lazos de compañerismo.

Aclaro mañana la incógnita, despejando el simpático on dit...

EL CASINO ESPAÑOL

De fiesta el domingo.

Abre sus salones la Institución de frente al Parque que preside on Bonifacio Menéndez, para ofrecer el primer baile de la temporada carnavalesca.

Baile de sala.

Al que podrán asistir con trajes de fantasía, las señoras y señoritas.

Pero con exclusión de antifaz.

La segunda fiesta de esta índole que ofrezca el Casino será el segundo domingo de Marzo.

Y cuando queden por completo despejados los ya muy claros orizontes cubanos ofrecerá el Casino completa su temporada de carnaval.

Con sus animados y divertidísimos bailes.

EL DR. PONTE

Un nuevo lauro.

Se lo anota el Dr. Francisco J. Ponte Domínguez, al ser proclamado socio colaborador de la Sociedad Económica de Amigos del País.

Reunida la Junta de Gobierno a fines del pasado enero, otorgó al joven escritor el preciado título, más preciado : un, por haberse prescindido de la edad que marca el reglamento, para tal honor.

Se necesita tener veinticinco años para ser nombrado socio colaborador.

Y no los tiene aun Francisco J. Ponte.

Dicha sociedad ha concedido este honor, únicamente, fuera de Ponte, al doctor Jorge Mañach.

Reciba nuestra enhorabuena el comprovinciano.

PROXIMA BODA

En la Habana.

Causará sorpresa gratísima, cuando despejada de la incógnita con que presento hoy la nota, pueda dar los nombres de los futuros contrayentes.

Se trata del enlace de una dama que residió en Matanzas algún tiempo, y que pasó por nuestros salones, aureolada por el prestigio de su nombre, — nombre ilustre — por el encanto de su juvenil belleza, y de su gracia, su cultura y su distinción.

Cuanto al galán que ha de hacerla su esposa en no lejana fecha es un caballero perteneciente a la gran sociedad del Almendares, joven de relevantes méritos y de gran porvenir.

Se conocieron en las aulas universitarias.

Cuando al abandonar esta ciudad ella, asistía a un curso de griego en aquel nuestro primer establecimiento docente.

No diré más por hoy.

Por que he dicho bastante.

LA ULTIMA NOTA

No podría, no, acusar recibo a diario de las esquelas que recibo de matanceros ausentes de esta ciudad.

Llegan en cada correo hasta treinta y cuarenta direcciones, y no es dable que robe el espacio que tengo para la información, para un asunto tan particularísimo, aunque esté tan íntimamente relacionado con mi labor.

Iré pues, poco a poco, dando por turno riguroso aquellos acuses de recibo que tanto me complacen.

Entre los de hoy: Manuel F. Trelles Enríquez, Cruz Cortadella Vda. de Nieto Abeillé, Francisco J. Ponte, Juan R. Angulo, Miguel Rodríguez Torralba y Enrique Cazañas.

Manolo JARQUIN

Dr. J. A. HERNANDEZ IBAÑEZ

CIRUJANO UROLOGO DE LA ASOCIACION DE DEPENDIENTES

Enfermedades Venéreas; Vías Urinarias; Endoscopia y Cirugía de las Vías Urinarias. Consultas: Neptuno número 78, esquina a Manrique. De 11 a.m. a 1 p.m. y de 4 a 6 p.m. Teléfono A-5469. Habana.

Los prodigios del Uromil en el ácido úrico

El Uromil ha resultado de maravillosa eficacia en mi madre, señora de 68 años, afecta de diátesis úrica, con neuralgias que interesan sobre su pie. En este caso todas las medicaciones fracasaron y únicamente con Uromil se logró la desaparición de los dolores, coincidiendo con fuertes descargas por la orina.

Dr. DEL CAMPO

Catedratico de Se Sevilla.

Los conceptos de esta carta son una prueba más de las prodigiosas virtudes terapéuticas del Uromil para la diátesis úrica; y los que van sujetos al reuma, gota, artritismo, arenillas, cólicos nefríticos, neuralgias, etc., encontrarán su salvación en este notable disolvente.

Son numerosos los enfermos desengañados que por no haber encontrado alivio en otros tratamientos, creían que sus ataques eran incurables; pero recurrieron al Uromil, y se libraron de ellos antes de concluir el primer frasco.

d-26

DINERO

Sobre alhajas.

Vea la calidad y precio de nuestras prendas.

LA REGENTE

Neptuno, 39. Tel. A-4376

DR. P. M. SOUZA

Garganta, Nariz y Oídos, Hospitales de New York, Viena, Budapest, Habana. San Lázaro 226, de 2 a 4.

FARMACIA DROGUERIA DE "JOHNSON" DE TURNO LOS LUNES

Obispo No. 30 TELEFONO-A-2129.

LA MAYOR 35 EDIFICIOS 700 EMPLEADOS SARRÁ DROGUERIA

ABIERTA TODOS LOS DIAS TODA LA NOCHE LOS MARTES

A-8026 A-3641

FARMACIAS DE TURNO

JUEVES

HABANA

Calle y número	Teléfonos
Avenida de Bélgica 8	M-4425
Avenida Menocal 6	M-4660
Avenida de la República número 337	U-4190
M. Gorgas y Oquendo	U-6773
Colón 40	M-4525
Padre Varela y Zenea	U-5402
Salud 173	U-6895
A. Arias y Crespo	M-5533
Avenida Menocal y Príncipe	U-6873
Romay 55 esquina a San Ramón	M-4470
Marta Abreu 44	M-4740
Cuba y Acosta	M-9553
Avenida de Bélgica y R. del Brasil	M-4413
Avenida de Italia 41	M-5706
Martín Morúa Delgado 43	M-9235
General Carrillo 62 esquina a Campanario	M-2941
San Nicolás 229	M-5222
General Carrillo y General F Andrade	U-6889
Máximo Gómez 181	M-5030
Máximo Gómez 347	M-4490
Somerúelos 26	M-5003
Desagüe 69	U-6767
Ayesterán y Desagüe	U-6966
Oficios 35	M-4253
Víctor Muñoz 92	A-8201
Aguiar y Chacón	A-0111
San Rafael 12	A-5455

VEDADO

Calle 17 entre E y F	F-6110
Avenida Wilson 131 entre 16 y 18	F-6160
Calzada entre Paseo y 2.	F-6174
Calle 23 número 458 entre 8 y 10	F-6132

VIBORA

Pocito y Reyes	X-2295
y	X-2351
O-Farrill y José Antonio Saco	I-7730
10 de Octubre y Josefina y	I-7702 I-7240
10 de Octubre 5571/2	I-7660
Concepción y Porvenir	X-3030
Santa Catalina y Cortina.	I-7786

JESUS DEL MONTE Y SANTOS SUAREZ

Zapotes 22, esq. Flores	I-2232
Quiroga y Delicias	I-7772
10 de Octubre 280	I-7378
10 de Octubre 204	X-3033

LUYANO

Calzada de Concha 4	X-2223
Calzada de Luyanó 101 letra A	X-3068
Calzada de Luyanó 211	X-2216

CERRO

San Pablo 36	U-7026
Calzada del Cerro 553	I-7303

Nota.—Este grupo deberá prestar el servicio público todo el día y la noche de los domingos siguientes: Enero 18; Marzo 1; Abril 12; Mayo 24; Julio 5; Agosto 16; Septiembre 27; Noviembre 8 y Diciembre 20.

LA PIPERAZINA MIDY

es el disolvente **más poderoso** del ácido úrico.

Imitada con frecuencia, pero jamás igualada.

ARTRITISMO — GOTA — REUMATISMO

ASOCIACION DE DEPENDIENTES DEL COMERCIO DE LA HABANA

E. P. D.

DON IGNACIO LLAMBIAS PIÑON

Vicepresidente de Honor
Cajero Social

HA FALLECIDO

Al tener el profundo sentimiento de participar a los señores asociados y al cuerpo de empleados de la Asociación tan sensible pérdida, les ruego, en nombre de la Junta Directiva y en mi propio nombre, que se sirvan concurrir hoy jueves, día 26, a las ocho y media a. m., a la Casa de Salud, para acompañar el cadáver a su última morada en la Necrópolis de Colón y rendir al digno finado postrer tributo de estimación y respeto, por cuyo favor les estaremos eternamente agradecidos.

La Habana, Febrero 26 de 1931.

JOSE Mª COTO,
Presidente Social.

M.E.C.D. 2016

Defiéndase contra la GRIPE— Fortifique su organismo con la EMULSION DE SCOTT de Aceite de Hígado de Bacalao con Hipofosfitos

AGRADABLE DE TOMAR FACIL DE DIGERIR

DINERO
Sobre alhajas.
Vea la calidad y precio de nuestras prendas.
LA REGENTE
Neptuno, 39. Tel. A-4376

VARIOS BARCOS CON TURISTAS LLEGARON AYER A ESTE PUERTO

El día cuatro del mes de Marzo próximo llegará a La Habana, el vapor español «Manuel Arnús», desde New York

EL «CALAMARES»

De Puerto Limón y Cristóbal llegó el vapor americano Calamares, que trajo 30 pasajeros para la Habana y conduce 91 pasajeros y cargamento de frutas para Nueva York.

Llegaron en este vapor María Castro, Ester Pérez, el periodista Charles Walker, Felipe Marco y otros.

EL «PASTORES»

Con carga general, 9 pasajeros para la Habana y 102 turistas llegó ayer de Nueva York el vapor americano «Pastores».

EL «M. C. HOLM»

Con carga general y procedente de Norfolk llegó el vapor dinamarqués «M. C. Holm».

EL «JOSEHP R. PARROTT»

El ferry «Joseph R Parrott» llegó ayer de Key West con 26 wagones de carga general.

LA RUTA DE LA FLORIDA

Procedente de Tampa y Key West llegó ayer tarde el vapor americano «Governor Cobb»», con carga general y 136 pasajeros, entre ellos los señores Geo Boucker y señora; presidente de la American Agricultural Chemical Co. de Nueva York; Herber R. Cabrera; Gudelia R. Cadalzo; el banquero Hugh Suard; José F. Méndez; Bernardo J. Rionda; Alberto H. Powell; José Bermúdez y otros.

EL «MOHAWK»

Con 167 turistas llegó ayer el vapor americano «Mohawk», que procedía de Miami, entre ellos 15 canadienses y el señor Septimio Sardiñas.

EL «ATENAS»

De Puerto Cortés llegó ayer el vapor americano «Atenas», que trajo 12 pasajeros para la Habana y 8 pasajeros y cargamento de frutas para Nueva Orleans.

Para la Habana llegaron por este vapor el doctor Francisco J. Azcano, P. Pacheco Bogram y señora y la artista Digna Machado.

SALIDAS

Salieron ayer el Japonés Talcimo Mazu para New York, el inglés Berwinlea para New Port News, el Atenas para New Orleans, el North Land y el ponot para Key West, el Parismona para Critóbal, el Mohewk para Miani.

LOS QUE EMBARCARON

Por la Ruta de la Florida y en el vapor «North Land» embarcaron ayer para los Estados Unidos: Alicia Gil; Robert Graig; Thomas Taylor y señora; William Lacriffiti y familia; Raimundo Iglesias; Jesús Gómez, y los demás turistas.

DOS BUQUES EXCURSIONISTAS

Hoy llegarán dos barcos excursionistas: el «Republic» y el «Berlín», y además llegarán asimismo el «Havana», de Veracruz, el «North Land», de Cayo Hueso; el «Iroquois» de Miami.

LOS CORREOS ESPAÑOLES

Según noticias recibidas por el señor Manuel Otaduy, el vapor «Alfonso XIII» llegó felizmente a Vigo; y el «Manuel Arnús», llegará hoy a Nueva York, para salir mañana para estar el 4 de marzo.

ESTATUTOS DEL CIRCULO MEDICO

Serán modificados en la junta que celebrarán el lunes, dos

A las cinco y media de la tarde del próximo lunes celebrará Junta General el Círculo Médico de Cuba, con el fin de sancionar la operación hipotecaria efectuada con la Federación Médica de Cuba sobre el edificio social, así como modificar los estatutos de la institución.

La operación se realizará amortizando tres mil pesos anuales y rentando el 6 por ciento líquido.

Aprobado este asunto se tratará de la modificación del artículo IV de los estatutos que se refiere a la creación de «socios deportivos»; conceder una disminución del 50 por 100 en la cuota de ingreso vigente, durante un período de tres meses; señalando nuevas cuotas de ingreso para los socios residentes y no residentes que fluctúan de veinte a cien pesos cuando se tengan de 30 a 50 años de edad, y señalando las normas sobre los reingresos y condicionales de las exenciones de cuota.

Según nos declaró el doctor Branly, Secretario Contador del Círculo, próximamente se realizarán en el edificio mejoras, principalmente en las salas de armas, baños, gimnasio, etc.

CLASURA APROBADA

El Director de Sanidad sancionó ayer la clausura decretada contra la casa situada en Máximo Gómez 474, propiedad de Francisco Suárez por no haber realizado las obras ordenadas en el plazo que se le concedió.

INGLATERRA EN CHILE

(Por EVA CANEL)

El príncipe de Gales no podrá decir que ha conocido las naciones hispano americanas visitadas por él en este «viaje de buena voluntad», modalidad que se ha incrustado en los barbarismos que se emplean hasta en documentos oficiales.

Entiéndase que al escribir barbarismos no digo barbaridades; tomo el sentido arcaico de llamar bárbaro al extranjero. Conocer así una nación, el carácter, las costumbres y las aspiraciones de ésta no es posible: un día, dos días, tres días a todo más, no dan ni paar hacerse cargo del clima, pues si durante la estada en una ciudad llueve sin cesar y baja el termómetro, el visitante, por muy príncipe que haya nacido y muy heredero de un Imperio que se sienta, no podrá creer que esos fenómenos atmosféricos son propios de algunas regiones del trópico.

El príncipe de Gales ha demostrado en Chile deseos de visitar la escuadra: quizás le habían informado mal, diciéndole que la marina chilena se rige por las ordenanzas inglesas y el ejército de tierra por las francesas. Así lo ha dicho no hace mucho un historiador del mal enterado. ¿Quén no sabe que el ejército de Chile está calcado en el alemán del imperio por haber tenido 80 años al instructor alemán Korner? Yo habría dicho al imperial visitante: ¡Alteza!; la marina chilena se gobierna con ordenanzas españolas; así era, si no ha cambiado, el año 1903. Es marina es brillante; sus leyes y sus ordenanzas no son inglesas ni francesas: cuando visité la Tierra del Fuego, el año (1903), (por cierto que en el «Cóndor», buque de guerra chileno) entre otros agasajos inolvidables, gocé de un almuerzo en el barco-escuela «Pinto», mandado por Salustio Valdés, llamado así familiarmente: si vive será hoy Almirante.

La galantería y la hospitalidad de los marinos «no tenía tamaño»; lo primero que hicieron fué presentarme las Ordenanzas por que se rige la marina chilena, para que me creyese en un buque español; Son las de Carlos III; son las más sabias que hasta hoy se conocen; me dijo el Comandante; son las que adelantándose a su época hasta tienen previsto el caso de que las naves se muevan por medio de una fuerza motriz independiente de la vela y el viento.

«Lástima que no nos paguen en la moneda de aquella época: es lo que nos falta.

A bordo del «Pinto», me mostraron el hermoso ejemplar de dichas ordenanzas impreso ricamente empastado y encabezado así: «Carlos IIIo., por la gracia de Dios etc.», haciendo los jefes y oficiales grandes elogios de la sabiduría con que estaban estudiadas estas Ordenanzas. En aquellos momentos hubiese yo querido poder decirles, sin que asomase la más pequeña idea de exageración. toda la gratitud que puede superponerse sobre la que había ido acumulando en los días que llevaba por aquellas tierras: sentía deseos de quitar las compuertas a mi entusiasmo; de llenarlos de elogios, de acariciarlos como si fuesen hijos, como si fuesen los héroes adorados que rememorando glorias jamás oscurecidas ni por la reflexión ni por los miramientos, habían quedado sepultados en las bahías de Cavite y Santiago de Cuba. No era posible mostrar más sencillo entusiasmo por la madre patria: entusiasmo sentido sin esfuerzos: entusiasmo que corría por sus venas y tomaba cuerpo en sus apellidos y se perfilaba en su carácter andaluz marcadísimo y se robustecía en el orgullo de sus antepasados y se ensanchaba en los abiertos horizontes de la raza. La dignidad, el continente, diremos el orgullo del marino chileno, no es orgullo circunscrito a sus héroes modernos: arranca de sus tradiciones; persigue la luminosa estela de los audaces navegantes que avasallaron todos los mares conocidos; se baña en aguas jónicas para con un revuelo atávico, pelear en Lepanto con el glorioso hermano de Felipe II: sigue la flota hispana a través de los siglos, de las vicisitudes; perece en Trafalgar para encarnar en la inmortalidad; circunnavega el mundo y encara el porvenir con un bagaje de grandezas históricas que le retemplan en la lucha y le encaminan a triunfar con valor, o a perecer con honra. No se dan cuenta los marinos chilenos de que así sienten bajo el uniforme, pero la sensacion que a mí me produjeron,la que indudablemente causan a otros marinos, es la que describo, no con la precisión que pude concebirla, mo con el deseo de pintar un carácter, raro quizás, entre los descendientes de los españoles. Al entrar en la cámara del Comandante, se detuvo éste rápidamente y levantó los brazos con ademán distinguidamente trágico, dejándome el aliento en suspenso, por no saber qué motivaba aquel aspecto de desesperación: ¡Señor, Dios mío!—exclamó—¿Cuándo me podré ver libre de godos?

Solté una carcajada y la soltaron todos los presentes, no esperábamos semejante salida.

¿Pues cuántos godos lo persiguen? pregunté: Mi cocinero particular (I) y mi camarero especial, son «godos»... y ahora una «godita» a bordo: ¡era lo único que me faltaba!

(I) Había sido cocinero del Marqués de Pinar del Río, y se echó a llorar cuando me vió.

PENSIONES PARA LOS VETERANOS

Relación de los expedientes que ha despachado la comisión

La Comisión Revisora de Pensiones a Veteranos en su última sesión acordó:

Mandar a incluir en el Registro de Pensiones a los efectos del pago de las concedidas los expedientes de Julián Domingo García González, Vicente Guerra Montero, Leoncio Carbonell, Plácido de Jesús Armas y González, Miguel Genaro Matienzo López, Carlos Estrada Infante.

Remitir a la Secretaría de Hacienda para su archivo por haber sido declarados nulos por los Tribunales de Justicia el auto concesionario de la pensión el expediente de Augusto Sorondo Pérez.

Declarar en estado de Investigación, los expedientes de José de la Cruz Caso, Aniceto Mora Quesada, Epifanio Durruthy, Estanislao Pérez Natera, Pedro Sotolongo, Santos Almanza y Rivero, Antonio Bolufe y Bolufe, Caridad Castillo e hijos, Edelmiro Serrano Martínez, Florencio Carbonell.

Remitir a la Audiencia de Santa Clara para que previa información suplementaria resuelva en definitiva el expediente de Doroteo Rojas Rojas.

Asímismo remitir a la Audiencia de Pinar del Río, el expediente de Florencio Aguilar.

Remitir al Ministerio Fiscal, para la declaratoria de nulidad del auto que concedió la pensión, el expediente de Julio Despaigne s. o. a.

Al señor Sinforiano Villanueva

solicitan sus hermanos Francisco y Fernando en Artemisa, para asuntos de familia.

NUEVO CAPITAN PARA EL PUERTO

Como delegado del jefe de la Marina actuará el Sr. Villegas

A las 12 del mediodía de ayer, y como habíamos anunciado tuvo efecto el acto de la entrega de la Capitanía del Puerto, por el General Francisco de P. Valiente a su sustituto el Jefe de Despacho señor Merardo Bueno, hasta tanto sea nombrado por el Ejecutivo Nacional la persona que ha de ocupar ese cargo.

El práctico Mayor del Puerto señor Gerardo Llaneras, con una comisión de la Corporación integrada por los señores Manuel Montero, Carlos Soto, Carlos Morán, Miguel Ors, y Miguel Hidalgo, así como el Capitán de la Policía del Puerto señor César Ureña, el Supervisor Capitán Díaz Ramos, el Asesor de la Capitanía Capitán Ostolozábal, los Sargentos Pérez y Romero, y un pelotón de vigilantes, acudieron a esa hora para que el señor Valiente se despidiera de ellos que representaban a todo el personal de la dependencia de la Capitanía.

El General Valiente dió gracias a los reunidos por la cooperación de que le habían prestado durante su mando, significando que se alejaba de la Capitanía con verdadera pena, y ofreciéndose en su nuevo cargo del Distrito Central.

QUIEN LO SUSTITUIRA

Por medio de un Decreto el señor Presidente de la República, refundirá los cargos de Jefe de Estado Mayor de la Marina Nacional, y Capitán del Puerto de la Habana, cargo que desempeñará el Capitán de Navío señor Oscar Fernández Quevedo, pero éste y también de acuerdo con el señor Presidente nombrará su delegado al Jefe del Distrito Naval Norte Capitán de Fragata señor Rodolfo Villegas, que actuará como capitán del Puerto.

VALDA
MAS PRONTO Y MEJOR que cualquiera otro remedio
LAS PASTILLAS VALDA
Cuidan los resfriados de pecho y de cabeza, el Dolor de garganta, las Laringitis recientes o inveteradas, las Bronquitis agudas o crónicas, la Grippe, la Influenza, el Asma, el Enfisema, etc., Fortifican, tonifican el pecho, activan y facilitan las funciones respiratorias.
FIJAOS BIEN
PEDID, EXIGID
EN TODAS LAS FARMACIAS
la CAJA de la VERDADERAS
PASTILLAS VALDA
llevando el nombre
VALDA

MUEBLES DE Fibra de caña de Azucar
VEA la exposición de muebles modernos, hechos con tabla de fibra de caña VAZCANE.
Extraordinariamente interesante.
No deje de verla, aunque no tenga el propósito de adquirir nada.
MARIANAO INDUSTRIAL
NEPTUNO NUM. 187. TELEFONO U-8131

Unicos representantes: Droguería de Johnson
Obispo No. 30. Teléf. A-2129

A LOS CONSUMIDORES DE:
Leche Condensada LOLITA
Leche Evaporada LIBBY'S

En beneficio de nuestros buenos amigos consumidores, hicimos arreglos para que durante las últimas tres semanas se admitiesen las etiquetas de leche Condensada "LOLITA" y de leche Evaporada "LIBBY'S" por el valor de UN CENTAVO cada una, en los siguientes establecimientos:

"FIN DE SIGLO"
SIMON BOLIVAR 153 (antes Reina) Almacén de Ferretería y Locería
"LA ESTRELLA"
SIMON BOLIVAR 23 (antes Reina) Almacén de Tejidos y Ropa Hecha

Por cada 12 etiquetas de leche de dichas marcas hemos estado entregando gratis una lata de leche Condensada "LOLITA" o de leche Evaporada "LIBBY'S".

Hemos quedado muy satisfechos del interés demostrado por los consumidores.

Como esta "oferta especial" sin embargo, era solamente por tiempo limitado, aprovechamos esta oportunidad para avisar a los que están guardando esas etiquetas, que esa "oferta especial"

Termina el dia 28 de Febrero

Después de esa fecha continuaremos la redención de dichas etiquetas como lo hacíamos antes, en las tiendas arriba mencionadas, y a razón de 1/4 centavo cada etiqueta de leche Condensada "LOLITA" y 1/2 centavo por cada etiqueta de leche Evaporada "LIBBY'S".

LIBBY MCNEILL & LIBBY
SAN IGNACIO NUMERO 87
HABANA

Orbe

AGENTES PARA ANUNCIOS EN EUROPA
E. BOURDET Y Cie.
antes
DAVIGNON, BOURDET & Cie.
9, Rue Fronchet, PARIS
19, 21, 23, Ludgate Hill, Londres.

LOS VERDADEROS AMANTES DE LA MÚSICA ESCOGEN SIEMPRE

LA NUEVA ELECTROLA VICTOR con RADIO

o sea el Instrumento Musical Moderno Supremo

La música selecta del mundo... las obras sublimes de la lírica... las grandes creaciones sinfónicas... los bailes de moda... así como las descripciones de los acontecimientos deportivos más sensacionales del mundo... en una palabra, todo lo que contribuye a deleitar el espíritu está a su alcance inmediato, reproducido por este aparato de Radio y por los Discos Victor con absoluta fidelidad y pureza de sonido desconocida hasta ahora.

Este maravilloso instrumento triple le proporciona también el nuevo pasatiempo de *hacer impresiones de su propia voz.*

Tenemos siempre en nuestro almacén un surtido importante de los últimos Discos Victor. Los artistas más eminentes del mundo, *en todos los géneros de música,* graban únicamente para la Victor. Cualquiera de nuestros instrumentos, junto con los Discos Victor, contribuirá poderosamente a la felicidad de Ud., de su familia y de sus amigos. No espere más. Venga a vernos hoy mismo.

Un instrumento Victor capaz de satisfacer todos los gustos y al alcance de todas las fortunas

No se preocupe si sus ingresos son pocos o su presupuesto doméstico es limitado. Tenemos un instrumento Victor legítimo al alcance de su bolsillo... Victrolas Ortofónicas, Electrolas, Radios Victor... y todos ellos con el incomparable TONO VICTOR. Venga a vernos y con el mayor gusto le tocaremos un concierto escogido por Ud. mismo.

Distribuidores para Cuba:
VIUDA DE HUMARA Y LASTRA
MURALLA 83 y 85

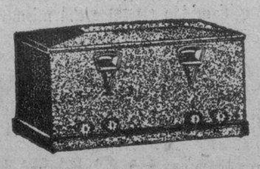

ADAPTADOR VICTOR DE ONDA CORTA—*Aumenta notablemente el alcance del Nuevo Radio Victor, pudiendo Ud. recibir programas transmitidos por estaciones de onda corta situadas en los puntos más remotos del globo. Precio...* $ 85.00

La Nueva ELECTROLA VICTOR con RADIO

VICTOR DIVISION, RCA VICTOR COMPANY, INC., CAMDEN, NEW JERSEY, E. U. de A.

M.E.C.D. 2016

Italia ha Recibido Cordialmente, Ayer, a los Delegados Ingleses Portadores del Pacto Naval

Créese que Francia accede a reducir su programa naval a fin de conservar su Ejército y cooperar con Inglaterra

ROMA, febrero 25. (AP).—La delegación británica, compuesta de Arthur Henderson, A. V. Alexander y R. L. Craigie, llegó hoy a esta capital con sus planes navales, siendo objeto de un cariñoso recibimiento.

Dino Grandi, ministro de Estado italiano, recibió a los delegados en la estación, manifestándole los visitantes que estaban cansados pero satisfechos por considerar próximo el éxito de sus gestiones.

Inmediatamente se trasladaron a la Embajada británica, donde se reunieron con los expertos italianos a fin de estudiar las cifras contenidas en su fórmula d arreglo.

Mañana se reunirán con Dino Grandi, el Almirante Sirianni y otros expertos italiano en el despacho del ministro de Estado, al que se le da el nombre de «Salón de la Victoria» de Mussolini.

En los círculos oficiales se advierte optimismo aunque tienen buen cuidado en señalar que todo es incertidumbre en las negociaciones diplomáticas.

Créese que el arreglo que traen los ingleses, aprobado ya por los expertos de Francia, se conformara a las ideas italianas. Díceses que la Gran Bretaña conoce los deseos de Italia y que en vista de que las demandas italianas no han sufrido variación no es probable que Mr. Henderson y sus asociados hayan venido a este país a menos de creer que pueden lograr la adhesión de Francia e Italia al pacto de Londres, convirtiéndolo en un tratado de cinco potencias.

Se tiene entendido, sin embargo, que existen algunos puntos y una serie de alternativas que requerirán algún estudio.

El ministro Grandi, bien que prevea largas negociaciones o que espere un éxito de las conversaciones, ha aplazado la discusión del presupuesto de su departamento en la Cámara de los Diputados hasta el 7 de marzo, lo que le da tiempo suficiente para redactar un nuevo informe sobre la situación naval, lo mismo si fracasan que si triunfan las negociaciones.

En la mayoría de los círculos se da por descontado el éxito, interpretándose el resultado de las entrevistas de París como indicación de que el arreglo proyectado puede ser aceptado por Italia sin sacrificio de los principios que mantiene.

POR QUÉ FRANCIA ACCEDIO A REDUCIR SU TONELAJE NAVAL

PARIS, febrero 25. (AP).—En los círculos bien informados de esta capital se decía hoy que Francia ha consentido reducir el tonelaje de su programa naval en realización, para conseguir la adhesión franco-italiana al tratado naval de Londres, aunque espera que al mismo tiempo se le reconozca la necesidad de mantener un ejército lo suficiente grande para garantizar su seguridad territorial.

Se cree en París que Inglaterra ha dado a Francia la promesa de tener en cuenta su criterio militar, en la Conferencia Mundial del Desarme, que se celebrará en 1932, y que ambas naciones han convenido colaborar, en el campo financiero, para restablecer la estabilidad económica europea.

Charlie Chaplin y Bernard Shaw

Fotografía del actor, Shaw, Lady Astor y Amy Johnson

LONDRES, febrero 25. AP. Charlie Chaplin conoció hoy personalmente a Bernard Shaw, pero el actor cinematográfico se hallaba «muy nervioso» ante la perspectiva de ser presentado al gran escritor.

Después de la reunión, que ocurrió en la residencia de Lady Astor, Chaplin confiesa que se encontraba inquieto. Durante el almuerzo trataron asuntos económicos.

«Realmente me preocupaba el almuerzo—dijo—pero tan pronto experimenté el calor de la personalidad de Shaw me sentí bien. Siempre he mostrado gran interés por Shaw y he leído la mayor parte de sus obras pero es completamente diferente a lo que yo me imaginaba.

«Habló de películas y después pasó a ocuparse de la situación económica del mundo».

Después del almuerzo, Chaplin, Shaw, Lady Astor y Amy Johnson, la aviadora británica, posaron del brazo para los fotógrafos. Más tarde Charlie salió para la residencia campestre de Winston Churchill.

UN MIEMBRO DE LA CASA HOHENZOLLERN SE HACE FASCISTA EN ALEMANIA

BERLIN, febrero 25. AP. El periódico nacional socialista «Angriff», informa hoy que el príncipe Augusto Guillermo Hohenzollern, cuarto hijo del exKaiser, ha aceptado abiertamente la jefatura de Adolf Hitler, caudillo del partido fascista.

El «Angriff» reproduce el discurso que pronunció Augusto Guilermo Hohenzollern en un mitin fascista, en Chemnitz, el martes, en el que dijo que se subordinaba sin reservas a la dirección de Hitler, de acuerdo con la tradición alemana de que «cuando surge un verdadero jefe, hay que seguirlo».

El príncipe agregó que Alemania debe estar agradecida a los camisas carmelitas (fascistas), por dedicar sus vidas al porvenir nacional.

Otra Conferencia Triguera en París

Será inaugurada hoy pidiendo los derechos preferenciales

PARIS, febrero 25. (AP) Los delegados de los países centrales y orientales de Europa comienzan a regresar a las capitales respectivas esta noche con motivo de haber terminado sus sesiones la conferencia que se reunió en esta ciudad para discutir los medios de disponer del exceso de producción de trigo en 1930.

Al mismo tiempo comienzan a llegar los representantes de diecisiete países que firmaron una resolución invitando a los delegados a hacer todo lo posible para estimular la venta de trigo del Danubio, pero siete países, incluso la Gran Bretaña, no figuran entre los signatarios.

Aristides Briand inaugurará mañana la conferencia y créese que se discutirá una proposición pidiendo que se otorguen aranceles preferenciales a los países productores de trigo. Las conclusiones de esta conferencia se estudiarán por la comisión que estudia el plan de Briand para la creación de una Unión Pan-Europea.

UNA PETICION DE REINTEGRO

Es la única que ha sido ayer presentada a la Universidad

En la Secretaría de la Universidad y en su Negociado de la Facultad de Letras y Ciencias, fué presentada ayer la única petición de reintegro recibida hoy de los exalumnos del Alma Mater.

DATOS ACADEMICOS

Por las oficinas universitarias se han compilado—atendiendo a solicitud de la Embajada de los Estados Unidos en Cuba hecha por medio de la Secretaría de Instrucción Pública, los siguientes datos académicos referidos al Curso de 1925-26:

Matrícula oficial en la Facultad de Letras y Ciencias: varones 359 y 184 hembras; Idem de enseñanza privada: 236 y 154, respectivamente; idem en la de Medicina y Farmacia, oficial, 2.062 varones y 237 hembras; idem privada, 170 y 26, respectivamente; en la de Derecho: oficial y privada, 1.206 y 42. Total: 4.676 alumnos matriculados en dicho curso.

Para completar la contestación a esta petición de datos académicos por la Secretaría de la Universidad se prepara la estadística de Profesores que en dicho Curso integraron el Claustro General Universitario, labor que ya toca a su fin.

OBRA REMITIDA

Ayer se recibió en la oficina universitaria un ejemplar de la obra sobre «Paleontología y Estatigrafía» editada recientemente por la Universidad de Missouri, de la que es autor Carl C. Branson, que ha sido destinado a la Biblioteca General del Alma Mater.

OBRAS PARA EL RECTORADO

Por la Administración de Correos de esta capital ha sido notificada la Universidad del arribo a las oficinas aquellas de una remesa de nueve obras que en tres paquetes postales, vienen consignadas desde Francia para el Rectorado, para cuya entrega se precisa la previa exención de derechos, al efecto solicitada por la Secretaría General.

LICENCIA AL SR. SIGLER

Por enfermedad ha sido concedida licencia de quince días al funcionario de la oficina universitaria, señor Domingo Sigler.

DESORDENES SECUNDARIOS AYER POR SER EL "DIA DEL DESEMPLEO"

El alarde de precauciones y de fuerzas hecho por los Gobiernos, impidió que los comunistas saliesen con la suya

LONDRES, febrero 25. (AP).—Anunciado como una protesta contra la falta de trabajo, el Dia Internacionla de los Desempleados pasó con relativa tranquilidad en toda Europa, aunque hubo algunas manifestaciones en várias ciudades, y exceptuando en una de ellas, los sin trabajo se limitaron a pronunciar discursos más o menos exaltados. La excepción fué Leipzig, la capital de Sajonia, Alemania, donde la policía cargó contra una parada de comunistas, matando a tres hombres e hiriendo a cinco.

En Viena, donde se temía los desórdenes más graves, pasó tranquilamente el dia. Allí la policía arrestó previamente a numerosos comunistas. No hubo disturbios en Praga, la capital de Checo Eslovakia, Bukarest y Belgrado, sin novedad.

En Paris la policía custodió las calles convergentes a la plaza donde se iba a celebrar un mitin. No ocurrió el menor desorden.

En Milán, donde el pueblo hizo magnífica recepción al aviador transatlántico Italo Balbo, las precauciones policíacas impidieron las manifestaciones.

En Berlín los comunistas estuvieron algo agresivos y la policía tuvo que disparar, sin mayores consecuencias, a una turba que pretendía apedrear el Ministerio del Trabajo. En Barcelona hubo disturbios sin importancia.

En Dinamarca apenas hubo manifestaciones. Los laboristas noruegos estaban más interesados en la huelga inminente de los marinos mercantes, que n las protestas del desempleo.

En Damasco, Siria, hubo manifestaciones contra el gobierno del Sheik Tajeddin.

En Inglaterra no ocurrió la más insignificante novedad. En Varsovia la policía arrestó a los jefes comunistas, evitando con ello todo conflicto. En Lisboa la policía dispersó a los grupos de desempleados que se habían reunido, y no hubo más.

En Dresden, Sajonia, la policía también se vió apurada y recurrió a sus armas, haciendo fuego e hiriendo a un hombre. En Koeningsberg los choques callejeros fueron algo serios, resultando heridos tres policías.

En Moscou el dia fué celebrado con varios mítines en las fábricas, y conferencias en las que se trató de la situación del desempleo en el mundo y se censuró al capitalismo. El secretario general de los gremios rusos, A. Lozovsky, en un artículo que publica el periódico «Rabochaya Novska», dice: «Los paises imperialistas, después de doce años de éxito, han llegado a una gran crisis. Muchos bancos se han hundido y hay actualmente millones de desempleados y hambrientos. Aunque se carece de cifras exactas, se estima que son más de treinta millones de obreros sin trabajo en los paises capitalistas, y otros tantos en sus colonias. En la Unión de Repúblicas Socialistas del Soviet no hay desempleo, lo que prueba ante el mundo la superioridad del sistema socialista».

En Boston los desempleados intentaron celebrar, sin permiso, un gran mitin en la histórica plaza del Common. Doscientos cincuentas policías se presentaron para impedir la asamblea, teniendo que hacer ocho arrestos, no sin sostener larga lucha con centenares de sin trabajo, para imponer su autoridad.

Algunos vigilantes recibieron lesiones leves, al someter a los arrestados, que se defendieron salvajemente.

LOS EMPLEADOS DEL "NEW YORK WORLD" SE OPONEN A LA VENTA

En número de tres mil han formulado una protesta ante el Juzgado que entiende en la testamentaría de Pulitzer

NUEVA YORK, febrero 25. (AP).—Los tres mil empleados de «The New York World, han formulado una protesta ante el juzgado de testamentarías contra la venta del periódico a los intereses Scripps-Howard.

Paul Block, que publica siete periódicos desde Brooklyn a Los Angeles, hizo con ese motivo lo que considera como «una mejor oferta» que la Roy Howard y su grupo, y anunció que si los tres hijos de Joseph Pulitzer le venden «The New York World, concederá un plazo de cuarenta y cinco dias a los empleados para que se lo compren en las mismas condiciones.

El juez de testamentarías James A. Foley ha diferido hasta mañana su decisión acerca de si es posible, de acuerdo con el testamento de Pulitzer, que los hijos realicen la venta.

El personal del periódico abogó hoy por que se le permita continuar, sobre bases cooperativas, la publicación de ese periódico «con tradiciones que vale la pena conservar: las tradiciones de Joseph Pulitzer.

Caso de que el juez falle que la venta puede hacerse, los hermanos Pulitzer podrán considerar la oferta que les hace Paul Block, y si se deciden a aceptarla deberán presentar el contrato de la venta ante el juez para su aprobación.

Bock y su abogado Max D. Steuer no han dicho cuanto ofrecen por los periódicos. Los intereses Scripps-Howard había ofrecido 5.000,000 de pesos.

Es posible que si la venta llegara a realizarse surgirían nuevas ofertas, pues Herbert Bayard, exredactor ejecutivo del World indicó hoy que un grupo que él preside está interesado en adquirir los periódicos.

La protesta de los empleados comenzó en la media noche de ayer y ganó ímpetu rápidamente. Celebraron una reunión y designaron como representante suyo al jefe de información James Barrett de «The Morning World» y redactaron un escrito pidiendo al juez de testamentarías que no accediese a la venta.

Sábese que los empleados del periódico con la ayuda de comerciantes y banqueros cuenta con 2.000,000 de pesos para comprar las tres ediciones de «The World».

El nombre X, Y o Z es lo de menos El hábito no hace al monje

AL NECESITAR LAPICES DE GRAFITO, DE TINTA O POLICROMOS, SIRVASE PROBAR LOS DE LA REPUTADA MANUFACTURA "DIXON", SIGNO DE GARANTIA ABSOLUTA.

LA BONDAD INDISCUTIBLE DE LOS LAPICES "TICONDEROGA", "ELDORADO", "ENDURO", POLICROMOS Y OTROS, HA HECHO FAMOSA LA CASA "DIXON" EN EL MUNDO ENTERO.

MILLARES DE OFICINISTAS Y DIBUJANTES LOS CONOCEN BIEN.

Pídalos en cualquiera de nuestras dos casas.

COMENTARIOS A LA LEY DEL DIVORCIO
por el Dr. ISIDORO CORZO

Estudio y comentarios a la Ley del Divorcio con disolución del vínculo matrimonial, de 6 de Febrero de 1930, comparándola con la anterior y ofreciendo además la Jurisprudencia del Tribunal Supremo sobre la materia.

Es un libro indispensable en todo bufete y de utilidad a todo abogado.
Precio del ejemplar a la rústica. . . . . $ 2.00

FORMULARIO PRACTICO DE INDUSTRIAS LUCRATIVAS
por MARIANO GOMEZ DILLA

Ofrecemos al público el **"Formulario Práctico de Industrias Lucrativas al alcance de todos y sin aparatos"**, por el técnico Mariano Gómez Dilla, que resulta de suma utilidad para todo el mundo, ya que contiene la manera de fabricar infinidad de productos de consumo diario a un costo mínimo, y sin necesidad de aparatos especiales. Con esta obra toda persona puede emprender una pequeña industria y ganarse la vida independientemente, seleccionando cualquiera de las fórmulas que contiene para fabricar perfumes, jabones, grasas, quesos y mantequilla, artículos de tocador, quitamanchas, tintes, betunes, tasajo en todas las cantidades y otras muchas cosas de uso diario y de gran consumo.

Precio del ejemplar a la rústica. . . . . $ 1.50

EL CONSULTOR DEL TENEDOR DE LIBROS
por EMILIO OLIVER

Estudios prácticos de contabilidad por partida doble, aplicada a los principales ramos de la industria, del comercio y de la Banca. Una obra fundamental de estudio y de consulta que es indispensable a todo contador, ya que en ella hallará solución a todos los problemas que puedan presentársele, ya sea sencillos, ya de alta contabilidad.

Precio de la obra en dos tomos, encuadernador. $ 15.00

También tenemos del mismo autor "La Partida doble", "Práctico de Contabilidad" y "Memorandum del Contador Mercantil".

"LA MODERNA POESIA"
Obispo 135. Apartado 605. Tel. A-1171. Habana.

"CERVANTES"
Galiano 62. Apartado 1115. Tel. A-4958. Habana.

Se Defiende el Senador Davis de la Acusación de Soborno Respecto a las Tarifas Azucareras

La Comisión Senatorial Americana anuncia que hará toda clase de esfuerzos con el fin de aclarar el feo asunto

WASHINGTON, febrero 25. (AP). El Senador Davis, de Pennsylvania, compareció hoy voluntariamente ante la comisión senatorial para desmentir vigorosamente que ningún senador haya recibido 100,000 pesos o más de una compañía azucarera con el fin de que influyese para que se elevaran los aranceles al azúcar.

No dió razón alguna por presumir que la acusación estuviera dirigida contra su persona.

El ex-Secretario de Trabajo fué el único testigo que compareció ante la Comisión. Dijo que se trataba «de una despreciable mentira» si la acusación era contra él, y agregó que jamás había hecho campaña interesada en pro ni en contra del azúcar, ni recibiendo tampoco dinero para hacerlo.

Interrogado por el presidente Caraway, Davis dijo que poseía acciones de la Celotex Company por un valor de 80,000 a 100,000 pesos, pero que ni siquiera sabe si a esa empresa le interesa que el azúcar pague altos o bajos derechos arancelarios.

El ex-miembro del gabinete, que no formaba parte del Senado cuando se discutió el proyecto de ley de aranceles, manifestó que tenía relaciones de negocios con B. G. Dahlberg, presidente de la Compañía, pero jamás había tratado con él de los aranceles sobre el azúcar.

El senador por Pennsylvania recomendó que la Comisión practique un minuciosa investigación acerca de las acusaciones que se han lanzado «para bien de los ciudadanos de Pennsylvania, nuestra nación, mi familia y para mí mismo».

Después que Davis había leído una breve declaración que llevaba preparada, Caraway le hizo algunas preguntas y cuando los demás miembros de la Comisión manifestaron que no tenían nada que interrogarle, se suspendió la sesión.

Davis anunció a Caraway que Dahlber se hallaba en el edificio por si la Comisión deseaba hacerle alguna pregunta, pero no fué llamado siquiera.

Más tarde Caraway anunció que la Comisión «haría toda clase de esfuerzos para desentrañar toda la verdad acerca del asunto», agregando que a Davis se le dará una oportunidad para que presente los testimonios y testigos que desee.

Entiende Caraway que será necesario pedir al Senado que amplie el plazo por la investigación, por entender que no será posible rendir el informe en los pocos dias que restan de la presente legislatura.

Capone Comparece Ante la Autoridad

Dió $150.000 para la campaña a favor del alcalde Thompson

CHICAGO, febrero 25. (AP).—Al Capone concurrió roy a la Corte Federal, donde escuchó tranquilamente, sin inmutarse lo más mínimo, las pruebas que intentaba aportar el fiscal de la causa que se le sigue por menosprecio a la justicia, en virtud de no haber comparecido ante un Gran Jurado en marzo de 1929. Jacob Grosmman, teniente fiscal, adujo que eran inciertas las manifestaciones hechas por Capone de que no había comparecido por encontrarse enfermo. Varios testigos declararon que Capone había hecho un viaje aéreo a las Bahamas, una travesía en vapor a Nassau y que asistió al bout entre Jack Sharckey y Young Srtibling en Miami, durante el período en que dijo estar enfermo.

Numerosas fuerzas de policía custodian el edificio del tribunal y cuando Al Capone llegó a la puerta de entrada fué escoltado por policías hasta la sala del magistrado Jamcs A. Wilkerson, permitiéndose a un pequeño grupo de personas escogidas que presenciaran el procedimiento.

Sonriendo afablemente Capone dijo que había sido un tonto ayer cuando dijo, al preguntársele por las elecciones primarias que había dado 150,000 pesos para la campaña a favor del Alcalde Thompson.

Inmediatamente después que el abogado de Capone, pronunció un discurso en defensa de su cliente, llegó la noticia de que un automóvil incendiado subía por el Boulevard de Jackson. Todas las personas que se hallaban en la sala mostraron curiosidad por la noticia, excepto Al Capone que continuó mascando goma como cuando entró en el edificio.

El primer testigo que informó hoy a la Sala fué el doctor Kenneth Phillips, de Miami, quien dijo que él se había opuesto a que Capone regresara desde Miami a Chicago para presentarse a las autoridades. Agregó que hubiera podido morir de habérsele obligado a ello.

Cuando terminó la deposición de este testigo se suspendió la vista hasta mañana.

La Utilización de la Tierra Inglesa

16 millones y medio para rehacer campos de cultivo

LONDRES, febrero 25. (AP) Mientras la Cámara de los Comunes discutía la necesidad de conceder subsidios a los fabricantes de azúcar de remolacha, la Cámara de los Lores aprobó en segunda lectura, sin discusión alguna, el proyecto de ley sobre utilización de la tierra. El proyecto pasará a la Comisión el 19 de marzo.

La Cámara de los Comunes ha convenido en conceder un crédito suplementario de 600,000 libras esterlinas para los plantadores de remolacha azucarera.

El proyecto de utilización de la tierra exige el empleo de unos 16,500,000 pesos para rehabilitar campos de cultivo. Dispone el establecimiento de granjas experimentales en gran escala, el reacondicionamiento de la tierra y la solución de la crisis del campo.

Los subsidios al azúcar son parte de un plan que durará tres años.

GRAVE HERIDA A UN POLACO

Un vendedor de periódicos acusado del hurto de $200

PROCESADO POR HURTO

En el juzgado de Instrucción de la Sección Cuarta, fué procesado por hurto con $2.000 de fianza, Antonio Borgew Rodríguez.

En el de Sección Segunda, fué procesado por defraudación a la Aduana con $25, de fianza, Gervasio Vedía.

VENDEDOR DE CORBATAS AGREDIDO

Mezollin Zaya, polaco, vendedor de corbatas, de 53 años, vecino de Cristo 23 fué ayer mañana a la zapatería sita en Picota 50 a entregar a uno de los operarios una corbata y, un individuo mestizo que allí trabaja, y es conocido por el alias de El Mejicano, le insultó soezmente al responderle se abalanzó sobre él, y le dió un puñetazo en la cara, huyendo acto seguido Mejollin sufrió la fractura de los huesos cuadrados de la nariz y contusiones en la cara, siendo asistido en el primer centro de socorros.

HURTO DE PRENDAS

Dió cuenta a la Policía la señora Aurora Huertas Hernández que reside en Gloria número 7, letra A, que ayer mañana un individuo vendedor de periódicos, de la raza de color, y que llevaba una carpeta de papel con el letrero Heraldo de Cuba, le sustrojo de una coqueta de su habitación, alhajas por valor de $200. Ella y su sirviente nombrada Matilde, le vieron bajar por las escalera y al preguntarle que quería dijo que creía que le habían llamado para comprarle el periódico.

LE HAN SUSTRAIDO UNA PERLA FALSA AL DOCTOR A. BERENGUER EL DIA 24

Para la toma de posesión de su cargo de Comisionado delegado del Senado en el Comité Deliberativo del Distrito Central, llegó algo retrasado al salón de sesiones el doctor Antonio Berenguer. El día 24, cuando el acto tenía efecto, fué numerosa la concurrencia en el Palacio del Municipio. El público invadió todos los departamentos.

Y resultó que el doctor Berenguer, abriéndose paso entre los concurrentes, ansioso de llegar a su escaño, no percibió que una mano acariciaba su corbata, llevándole de la misma el alfiler con una perla que la adornaba.

En la Tesorería Municipal refería el doctor Berenguer este sucedido a los señores José Izquierdo y doctor Miguel Mariano Gómez, lamentándose de que el ratero, que había actuado con tanta destreza, demostrando ser un perfecto conocedor de su oficio, haya realizado tal esfuerzo por llevarse una perla falsa, de pura fantasía, nada más.

UN INDIVIDUO MATA A SU AMIGA Y PRESENTA EL CADAVER A UN PRIMO

Cometido el asesinato, el hombre anduvo con el cadáver de un lado para otro, hasta abandonarlo en un matorral

RAHWAY, Estado de Nueva Jersey, febrero 25. AP. La extraña historia contada por Martin Jensan, quien dijo que sólo había estrechado la mano de un cadáver cuando le presentaron a «una amiga» cierta noche muy oscura, quedó parcialmente aclarada hoy al identificarse el cuerpo desnudo de una mujer, encontrado en un matorral de Virginia. Poco después era arrestado William Frazer.

La mujer resultó ser la señora Phoebe Quick Stader, de 32 años, peinadora de profesión, y la que cansada de la vida de miserias que llevaba junto a su esposo, sin trabajo, se lanzó a vivir por su cuenta.

Sin que se conozca cómo fué asesinada, parece lo cierto que Frazer dió muerte a la joven, con la que tenía relaciones, y después, llevando el cadáver a casa de su primo, Martin Jensan, lo «presentó» a este, para volver a llevárselo.

Al arrestar hoy en Raleigh a Frazer, las autoridades lo acusaron de haber dado muerte a Proebe. Según la reconstrucción aproximada de los hechos, el criminal anduvo con el cadáver por varios lugares, entre ellos la casa de Jensan, quien quedó espantado del incidente y después lo abandonó en uno de los matorrales del condado, cerca de Browling Green, Virginia. Frazer ha rechazado la acusación.

Se ha averiguado que el presunto asesino fué siempre un hombre de bien, con excelente reputación en Rahway. Hace dos años heredó 25 mil pesos, y pronto dejó de trabajar. Recientemente, ya sin un centavo, solicitó un empleo en una fábrica.

Parece que el motivo del crimen fué la falta de recursos de Frazer. Este ya era amigo de Proebe, quien al darse cuenta de que iba escaseando el dinero, quiso romper las relaciones. De su actitud surgió la idea del asesinato en Frazer.

El esposo de la señora Stader fué el que identificó hoy el cuerpo. Según sus declaraciones, cuando debido a la mala situación económica que atravesaban fueron desahuciados del departamento en que vivían. Phoebe se fué a ver a una hermana en Walden, Nueva York, y finalmente a la ciudad de los escalacielos, donde es de suponer que conociese a Frazer. Es probable que la víctima fuese muerta en el camino de Nueva York a Rahway, pero no se ha podido aclarar cómo.

Regresó a Sta. Clara la Banda de Música

El pueblo le tributó un gran recibimiento por su triunfo.

SANTA CLARA, febrero 25.—Diario, Habana.

El pueblo villaclareño le tributó esta noche un grandioso recibimiento a la Banda de Música Municipal de esta ciudad, a su regreso de la Habana, por haber salido victoriosa en el Concurso de Bandas celebrado en esa capital el día 24.

A las diez de la noche llegó la Banda, congregándose en la carretera central un inmenso gentío para dar la bienvenida a los músicos y felicitarlos calurosamente, siendo escoltados en simpática manifestación hasta el Parque Vidal.

A su paso por las calles, la Banda recibió los vivas y aplausos de toda esta sociedad. **Armando MACHADO.**

No descuide un RESFRIADO

si no quiere invitar peligrosas y costosas enfermedades.

Tome **Laxativo BROMO QUININA**
con la firma E. W. GROVE en la cajita

¡Si usted supiera cuántas caras bien afeitadas y cuidadas, admiradas por todos, deben su atractivo a los productos de Williams!

PRIMERO—la Crema de Afeitar Williams, con su rica y abundante espuma que se conserva húmeda; ablanda la barba maravillosamente, permitiendo el afeitarse fácil y cómodamente.

Y DESPÚES de afeitarse, el Aqua Velva Williams, que cicatriza los rasgufiitos y protege el cutis de los efectos del sol y del viento, conservándolo fresco y lozano el día entero.

¡Use ambos productos de Williams y se afeitará con el máximo de comodidad'

Solicite muestras de estos productos del señor

RODOLFO QUINTAS, Calle C Núm. 237, VEDADO, HABANA.

CREMA de AFEITAR--AQUA VELVA

Williams

CARECIERON DE IMPORTANCIA LOS DESORDENES, AYER, EN E. UNIDOS

En Toronto, Canadá, la policía fué apedreada y respondió con sus clubs y en Hamilton los guardias fueron arrollados

NUEVA YORK, febrero 25. (OP).—La observación comunista del Dia Internacional del Desempleo produjo algunas manifestaciones y desórdenes de menor importancia en los Estados Unidos.

Además del tumulto habido en la plaza del Common, de Boston, donde la policía hizo ocho arrestos tras de luchar a brazo partido con numerosos alborotadores, en Pittsburgh fué organizada una manifestación que terminó con la detención de 28 personas. En Filadifia hubo otra, participando en ella mil personas, pero la policía se las arreglo bien para mantener el orden.

En Toronto (Canadá) fué apedreada la policía, que contestó con sus black-jacks. Dos policías, una niñita y una mujer resultaron heridos, y siete hombres fueron a la cárcel. En Subdury, población canadiense, la policía fué arrollada por una turba, haciéndose unos cuantos arrestos. En Hamilton la rápida movilización de la policía impidio que ocurrieran disturbios. En Post Arthur la policía montada disolvió una manifestación.

En San Luos seiscientos desempleados desfilaron en orden, y en orden se disolvieron. En Kansas City la parada de los sin trabajos tuvo un desenlace extraño, cuando tres de sus jefes la abandonaron para aceptar plazas de «pico y pala» en las cuadrillas municipales, y una mujer que se distinguía entre los más entusiastas manifestantes hizo lo mismo, aunque como representante de su marido desempleado.

En Council Bluffs, (Iowa) Dallas, Texas) y Oklahoma City, la policía pudo impedir las manifestaciones, confiscando en la última de esas ciudades varias banderas rojas. En Denver la policía escoltó a ochocientos hombres que se dirigían al Capitolio estatal, y no hubo el más ligero disturbio.

En la Ciudad del Lago Salado la policía estaba lista, con granadas lacrimógenas, para hacer frente a cualquier desorden, pero varios centenares de hombres y mujeres sin trabajo desfilaron frente al Capitolio del Estado de Utah, sin que surgiese el menor incidente.

En Los Angeles se hizo tres detenciones de individuos que pretendían arengar al pueblo. En Seattle ocurrió lo mismo con 21 personas, al intentar organizar una parada sin permiso para ello.

EN FIESTAS DE TURISMO DEBE TENERSE EN CUENTA A LOS ARTISTAS CUBANOS

El Círculo de Bellas Artes, en extenso informe, se dirige al DIARIO para hacer pública su razonada exposición de méritos que adornan a los artistas cubanos, por los que deben ser tenidos en cuenta cada vez que se organicen actos en honor de intelectuales extranjeros.

Aluden en su informe a las declaraciones que hizo a la prensa habanera la novelista norteamericana Fanny Hurst, quejándose de que el ambiente habanero se norteamericaniza más y más cada día, y lamentando también marcharse de Cuba sin haberle sido posible conocer a un solo escritor o artista.

El C. de B. A. ha acordado en junta directiva enviar a la Comision Nacional de Turismo la lista de sus asociados que son arquitectos, pintores músicos, escritores y escultores de significación y fama.

Y añaden que los «ciceroni» y cuantos están en contacto con nuestros visitantes no deben olvidar que lo hispánico, la afro-cubano, lo típico y lo histórico es lo que constituye nuestra personalidad, y lo que puede atraer por exótico a los turistas, en vez que las repetidas imitaciones de lo norteamericano.

Protesta también el C. de B. A. de que en un reciente banquete ofrecido por la Comisión de Turismo a los ilustradores y escritores norteamericanos que vinieron a discutir un campeonato de golf solo hubo un artista invitado: el caricaturista Massaguer.

Orbe

UN VIAJE DELICIOSO...

Esto es, en síntesis, lo que opinan los señores Carmelo Ortíz, de la firma «Ortíz & Lloreda, S. en C., comerciantes en explosivos de Santiago de Cuba, y el ingeniero de la Western Electric Co., de la Habana, Mr. Homer Kerns, los cuales hicieron un vuelo por nuestra línea regular de pasajeros y correspondencia entre la Habana y Santiago de Cuba.

HOMER KERNS dice:

«Me complace manifestarle que mi viaje reciente utilizando el servicio de su línea aérea entre la Habana y Santiago ha sido rápido, conveniente y agradable»

CARMELO ORTIZ dice:

«Recientemente efectué un viaje desde Santiago a la Habana y regreso, por los aviones de esa Compañía y me place manifestar por la presente, mi entera satisfacción respecto al servicio que prestan, eficiencia, seguridad y rapidez».

DESDE LA HABANA HASTA SANTIAGO DE CUBA EN 6 HORAS POR $37.50

Escalas en Santa Clara, Morón, Camagüey, Victoria de las Tunas y Holguín.

Los aviones salen todos los días, menos los domingos, a las 6.30 a. m. de la Habana y Santiago de Cuba, simultáneamente.

Curtiss

COMPAÑIA NACIONAL CUBANA DE AVIACION CURTISS
Neptuno 2. Teléf. A-6664 y A-7976.

M.E.C.D. 2016

por yarda $0.90

Tafetán estampado de seda. Muy original, en distintos colores.

Todos los artículos de temporada a precios de liquidación en almacén. Ejemplos:

Crepé Satín en todos colores. . . .	$	1.15 yarda.
Fulgurante de seda.	„	0.90 „
Crepé Mongol, de seda.	„	1.20 „
Flat Crepé.	„	1.60 „
Terciopelo Chiffon.	„	2.95 „
Paño Sedán.	„	0.85 „
Velo de lana.	„	0.45 „

La Fama
Muralla 105-107
teléfono A-3390.
MULTIPLE

Señoras
CARDUI
Alivia
Sus Dolores Mensuales

Junta de la Sección de Comercio de la Cámara de Comercio Cubana

Se dió posesión a miembros electos, y se trató de la obligatoriedad de la letra de cambio y de la derogación del Apdo. 4 de la Circ. 50

En la última junta celebrada por la Sección de Comercio de la Cámara de Comercio Cubana, que fué presidida por su Vicepresidente señor Germán López Ruiz, se aprobó, ante todo el acta de la junta anterior.

Acto seguido, se dió posesión de sus respectivos cargos a los miembros electos en las recientes elecciones seccionales.

El Secretario doctor del Valle dió cuenta del cumplimiento del acuerdo adoptado anteriormente, de solicitar la derogación del apartado cuarto de la Circular número 50 de 1930, que imponía, improcedentemente, un impuesto de 25 centavos por litro al vino importado.

Se trató de la campaña iniciada con el objeto de que se haga obligatoria la letra de cambio, recomendando la Junta a la Directiva de la Cámara de Comercio Cubana, que intensifique la propaganda en favor de la realización de esta finalidad, de innegable conveniencia para el comercio.

¿Está usted orgullosa de su nene?

PARA que el nene sea el orgullo del hogar hay que verlo siempre sano, robusto, alegre. Lo principal es cuidar ese delicado organismo y dar al nene alimentos nutritivos, a la vez que fácilmente asimilables. La Maizena Duryea reúne ambas cualidades.

Por eso es que las madres cuidadosas del mundo entero han empleado la Maizena Duryea en la preparación de cremas, sopas, dulce de leche y demás platos nutritivos y fácilmente digeribles para el nene.

Infinidad de estos platos se describen en la sección especial del librito de recetas que se manda gratis a solicitud. Gustosos se lo enviaremos al recibir su nombre y dirección. Escríbanos hoy mismo.

F. A. LAY
Apartado 695. — Habana.

MAIZENA DURYEA

Antes y después de tomar las saludables
PILDORAS ORIENTALES
Aún la mujer flaca engruesa y promueve el bello desarrollo de su busto si toma las PILDORAS ORIENTALES. Hermosean y embellecen, hacen atractivos a las damas.
PIDALAS EN BOTICAS. Folleto descriptivo, Dep. P. Orientales. Apartado 1244.

LICENCIAMIENTO DE UN SOLDADO

Firmados varios decretos respecto a Guerra y Marina

La Secretaría de la Guerra y Marina sometió ayer a la firma del Presidente de la República los siguientes decretos:

Licenciamiento, por inutilidad física, del soldado Enrique Estrada Rivero, del Escuadrón 9, de la Guardia Rural, Tercer Distrito Militar, que padece de tuberculosis pulmonar, sin derecho a retiro; la transferencia de esta Secretaría a la de Hacienda, con destino a la Policía de la Aduana de la Habana, de veinte revólvers calibre 38 y 200 cápsulas para los mismos; otra a la Secretaría de Gobernación, para uso de la Policía Municipal de Regla, de doce revólvers y cien cápsulas y el que reconoce el derecho de pensión anual de $276.48, a la señora Mariana Edelmira de Jesús Gómez Gómez y a sus hijos Blanca Nieves, María Esther Victoria, Reinaldo y Lydia Rosa Monteagudo Gómez, como viuda e hijos del sargento Néstor José María del Carmen Monteagudo Osés, que perteneció al Escuadrón 8 de la Guardia Rural, Tercer Distrito Militar.

Miguel Dobal y Román, capitán médico del Ejército Nacional, cesó ayer, por Decreto Presidencial, en el cargo de Supervisor de la Jefatura local de Sanidad de la ciudad de Santiago de Cuba y administrativo del Hospital Saturnino Lora, pasando a ocupar el cargo de Supervisor del Negociado de Abasto de Leche de la ciudad de la Habana y de toda la República.

El doctor Angel Gregorio y Alayo, que ocupaba esta última plaza, ha pasado a su antiguo cargo, Inspector Médico a las órdenes del Director de Sanidad.

En el Decreto Presidencial se hace un elogio de la actuación del capitán Dobal en Oriente.

Continuará de Jefe local de dicha ciudad el doctor Ramón Infante y de Director del Hospital Civil el doctor Rafael Silva. El primero de estos funcionarios que ha venido a la Habana utilizando la gran vía central declaró ayer a los periodistas que había sido inmejorable la actuación del capitán Dobal, hasta el extremo de que tres centrales azucareros, el Palma, el América y Algodonal, envían sus azúcares al puerto de Santiago de Cuba para ser embarcados al extranjero, disminuyendo el costo de transporte en veinte centavos por saco.

La ciudad de Santiago de Cuba, nos agregó el doctor Infante, puede considerarse como la que más bajo record epidemiológico tiene en toda la República, habiéndose registrado un solo caso de fiebre tifoidea en las últimas semanas. Hay que tener en cuenta, terminó diciéndonos, que la ciudad no cuenta aún con alcantarillado y no obstante las enfermedades han disminuido considerablemente en lo que va del actual año. Todo contribuye a garantizar la salud del pueblo. La leche que se toma es la mejor de toda la República, debiéndose ello al celo y a la actividad desplegada por el capitán Dobal durante los dos años que ha estado actuando como Supervisor de la Jefatura local.

Orbe

HOY PEDIRA EL CENTRO DE CAFES LA REPARACION DE LA CALZADA DE ZAPATA

Esta tarde una comisión del Centro de Cafés de la Habana se entrevistará con el Secretario de Obras Públicas, pidiendo que sea reparada la Calzada de Zapata, importante vía de comunicación que se encuentra en tan deplorables condiciones que es absolutamente imposible el tránsito por ella.

El Centro de Cafés de la Habana, la Asociación de Detallistas y otras importantes instituciones comerciales y de propietarios urbanos, vienen gestionando junto al señor Secretario de Obras Públicas se efectúe la reparación de la mencionada Calzada de Zapata, arteria capitalina que serviría para unir rápidamente al Luyanó, Jesús del Monte y Cerro con el Vedado y Marianao, descongestionando a la vez otras vías de comunicación.

¡EL REGALO IDEAL PARA SU BEBE!

En cedro, esmaltado en cualquier color y decorado a mano: $70.00 a plazos y gran rebaja al contado.

Su necesidad quedará satisfecha por un precio ínfimo y con grandes facilidades de pago. Muebles de todos los estilos. Contamos con expertos operarios para complacerle. ¡NO COMPRE SUS MUEBLES SIN ANTES VISITARNOS!

«LA VENECIA». Avenida 10 de Octubre Nº 238. Teléf. X-2651.

Naturalmente que sí. Entonces, inculque en sus tiernas mentes la importancia de tener dientes limpios y sanos. Persista hasta que la práctica se convierta en hábito. Llegará el día en que se lo agradecerán. Y si quiere Ud. un dentífrico que pule los dientes a la vez que destruye los gérmenes y ácidos bucales, use la Pasta Dentífrica Eutimol. Hágala el dentífrico de su hogar.

Usela dos veces al día y visite a su dentista dos veces al año. Su boticario la vende y la recomienda.

Pasta Dentífrica "EUTIMOL"

PARKE, DAVIS & COMPAÑÍA, Apartado 1275, Habana
Escriba para un muestra gratis.

HABANERAS

ANA S. DE CABRERA

BELLA ARTISTA ARGENTINA

Juventud y belleza.
Arte, gracia y talento.
Todo eso, reunido en Ana S. de Cabrera, la hacen un ser excepcional.
Argentina.
En el apogeo de su arte.
Alojada en el hotel **Florida** se encuentra entre nosotros desde hace algunos días la privilegiada cantante de quien tengo prometida una visita que habrá de serme muy honrosa.
En un recital folklórico se propone presentarla la Sociedad de Música Contemporánea que preside la culta dama María Muñoz de Quevedo.
Anunciada la fecha.
Para el miércoles próximo.
Será en el aristocrático salón del hotel **Ambassador**, lleno de intimidad y de recogimiento, donde oiremos a Ana S. de Cabrera cantar, acompañándose de la guitarra, canciones populares, pre-colombianas, criollas y estilizaciones modernas de la Argentina, Brasil, Uruguay, Bolivia y Chile.
El programa, que falta aún por ultimar, lo daré a conocer en todas sus partes.
Por anticipado diré que la gentil Ana S. de Cabrera disertará brevemente sobre el folklore sub-americano glosando cada una de las bellísimas canciones que interprete.
Durante la tarde el recital.
Exclusivamente de socios.

SAN NESTOR

De días.
Están hoy los Néstor.
Sea mi primer saludo, con la primera felicitación, para el distinguido doctor Néstor G. Mendoza, abogado de la Compañía Cubana de Electricidad que figura entre los nuevos representantes a la Cámara por el Partido Liberal.
Con tal motivo recibirá muestras innumerables de afecto y simpatía.
Pasará feliz su santo.
Muy festejado.
Está de días, y me complazco en felicitarlo especialmente, mi antiguo condiscípulo y siempre amigo muy querido el licenciado Néstor Trémols y Amat.
Un antiguo compañero del periodismo, el doctor Néstor Carbonell, que acaba de ser designado para el cargo de Enviado Extraordinario y Ministro Plenipotenciario de Cuba en el Perú.
El comandante Néstor Nodarse de Armas, Presidente del Consejo Supremo de la Institución Nacional de Patriotas, quien pasará el día fuera de la ciudad en compañía de su joven y distinguida esposa, Sofía Fernández de Nodarse de Armas.
También es el santo de su hijo Nestico, en quien cifra todas sus alegrías, todas sus venturas y todas sus satisfacciones.
Néstor del Prado.
Néstor Carbonell y Andricain.
Estudioso e inteligente hijo este último de un viejo y buen amigo, el doctor José Manuel Carbonell, Presidente de la Academia Nacional de Artes y Letras.
Un joven muy sociable, muy correcto y muy simpático, Néstor Mirares e Hidalgo Gato, al que felicito especialmente.
Néstor Castellanos.
Néstor Trémols y Fontán.
Néstor L. Ovares Crespo, Sub-Administrador del elegante hotel **Lincoln**, de esta capital.
Y Néstor de Cárdenas y Herrera, distinguido joven de esta sociedad, que desde sus bodas con la gentil y lindísima Gloria Ruiz Herrera se alejó para sus posesiones de Guantánamo.
Un día feliz.
¡Séalo para todos!

LA FIESTA DEL SABADO

Una gran fiesta.
Con fines benéficos.
Quiero referirme a la denominada **Un día en la Playa**, dispuesta, según sabrán todos, para el **Jaimanitas Club** el sábado inmediato.
Sus productos irán a engrosar los fondos del Asilo y Creche del Vedado, la institución que tan bella labor de piedad realiza entre los niños pobres dándoles albergue, comida e instrucción.
La sociedad habanera ha acogido esta fiesta con el interés y el entusiasmo con que acoge siempre los actos de caridad.
Es grande el embullo.
Indescriptible.
Comenzará a las doce del día con un suculento almuerzo, al que seguirán concursos de pyjamas de playa y de patines, partidas de bridge, mah jong y poker, **five o clock thea**, paseos en botes y balandros y otros mil alicientes que prolongarán la fiesta hasta las ocho de la noche.
Quedaron ayer reservadas, para los **parties** que doy a continuación, las mesas de bridge.
Mariana Seva de Menocal, Vivita Rodríguez de Pino, María Luisa Menocal de Argüelles y Marie Dufau de Le Mat.
Condesa de Buena Vista, María Galarraga de Sánchez, Margarita Iglesia de Desvernine y Graziella Maragliano de Franchi Alfaro.
Rosa Perdomo de del Valle, **Guiguita** L. de Aguilera, Grace Pantín de Arellano y Emilia Aguilera de Johnson.
Condesa del Rivero, Renée Molina de García Kohly, Merecedes Alvarez Flores de Rivera y Nena Ariosa de Cárdenas.
Alicia Nadal de Menocal, señora del Ministro de Chile, Nina Reyna de Ariosa y Salomón Maduro.
Rosita Cadaval de Rayneri, Bibí Duplessis de Gómez, Ministro de Chile y Luis Menocal.
Isolina Casteleiro de Vizoso, Lola Pina de Larrea, Elsa Penso de Senior y María Dolores Machín viuda de Upmann.
Aida López de Rodríguez, Lolita Colmenares de Casteleiro, Hemelina López Muñoz de Lliteras y Alfredo Zayas y O Farrill.
Natalia Aróstegui de Suárez, Dulce María Blanco de Cárdenas, Henriette Le Mat de Labarrere y Maurice Labarrere.
U aviso importante.
No habrá rifas.
Hoy, a las once de la mañana, se reunirán en aquel elegante **Club de Jaimanitas** las damas que forman los distintos comités para, sobre el terreno, tomar acuerdos en relación con la mejor organización de la fiesta.
Se cuenta con el concurso de las Bandas del Estado Mayor del Ejército y la Marina, cedidas amablemente por el general Alberto Herrera y el coronel Oscar Fernández Quevedo.
Las personas que tienen papeletas en su poder pueden enviar su importe a las señoras Condesa de Revilla de Camargo, Loló Larrea de Sarrá o Teté Bances de Martí.
Estas damas suplican a las señoras que han prometido enviar sandwichs, pasteles, ensaladas y otros comestibles que hagan su envío a cualquiera de ellas tres el sábado a las once de la mañana.
Los tickets verdes, con derecho al almuerzo y al disfrute de todo, valen cinco pesos, y los tickets blancos, que sirven desde las tres de la tarde en adelante y dan derecho a los juegos, al te, etc..., valen dos pesos.
El concurso de pyjamas de playa será a la una en punto.
Lo repito.
Una gran fiesta.

(Continúa en la SIETE)

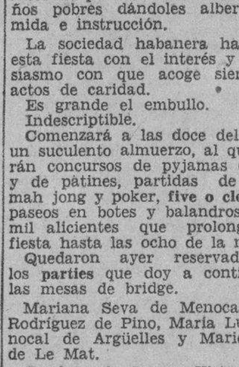

EL AJUSTE DE LAS MEDIAS

Hoy, como nunca, es necesario mostrarse exigente en el ajuste de las medias. Para garantizar una perfección de ajuste como usted nunca ha soñado,

VAN RAALTE

ha introducido una innovación en la confección de medias. El FLEXTOE, delicada malla inserta a ambos lados de la media, elimina la más pequeña arruga y asegura un ajuste de guante en todo el empeine y en los lados del pie.

SE GARANTIZAN

Anúnciese en el DIARIO DE LA MARINA

liquidación de Vestidos de Noche

LIQUIDAMOS

cuatro grupos muy variados de Vestidos de Noche, a precios que apenas cubren el costo de los materiales espléndidos en que están interpretados:

Vestidos de soirée de georgette francés, en distintos colores favoritos, bordados con cuentas y perlas; a

$6.50

Otro grupo de estilos más complicados en georgette y chiffón, también bordados,

$7.75

Un tercer grupo, de calidad superior y estilos sumamente atractivos, también en georgette y chiffón, a

$8.50

El cuarto grupo, en vestidos de más interés aún que los anteriores, a

$10.50

fin de Siglo

MOVIMIENTO DE FUNCIONARIOS

Nombramientos hechos ayer para el Distrito Central

Por el señor Izquierdo han sido ratificados en sus puestos, los señores Evelio Govantes, Jefe del Departamento de Fomento; Ricardo Martínez, Tesorero; y Manuel de Cárdenas, Jefe del Departamento de Impuestos.

Para Director del Hospital Municipal de Emergencias, fué designado el doctor Nicolás Gómez Rosas, en sustitución del Dr. Benigno Sousa.

Para Jefe del Departamento Municipal de Sanidad, fué designado el doctor Raúl Navarrete, en sustitución del Dr. Manuel Mencía.

Jefes de clínicas del Hospital Municipal son nombrados los doctores Matías Duque y Eduardo Borrell.

Segundo Jefe del Departamento de Sanidad, el Dr. Miguel Angel Valiente, pasando a otro cargo el doctor Julio Miguel de Poo.

El doctor José Antonio Clark fué nombrado cirujano del Hospital Municipal.

El Dr. Adalberto López, es nombrado en lugar de la señorita Georgina Shelton, dentista en el Segundo Centro de Socorros.

El capitán Ramón Gali Casabuena es designado Jefe del Depósito Municipal.

El Teniente Rafael Pérez Moreno fué nombrado Jefe de la servidumbre del Hospital Municipal.

Para el cargo de Conserje de la Alcaldía, se nombra al señor Julián González, en sustitución del Comandante Crescencio Cabrera.

En la plaza de Jefe de Sección del Departamento de Gobernación, vacante por haber sido designado el señor Franco Secretario del Comité Deliberativo, es nombrado el señor Augusto Lezama. Casi todos estos nombramientos son por renuncia presentada de quienes ocupaban dichos cargos.

NO HUBO QUORUM

La sesión que debía de efectuar ayer tarde el Comité Deliberativo del Distrito Central, no pudo efectuarse por falta de quorum. Presidió el señor Lugo Viña, actuó de secretario el señor Franco y solo respondieron a la lista los comisionados doctores Roberto F. Tiant y Rafael Moragas.

INDISPENSABLE EN VERANO
MAGNESIA DE SARRÁ
Sabrosa Espumante Anti-ácida
Inmediatamente alivia
Jaquecas. Mareos. Acedías
ASEGURE UN DIA FELIZ
Todas las mañanas tome una cucharada
DROGUERIA SARRÁ
LA MAYOR

ESPECIALICESE

¿Ha notado Vd. al leer las solicitudes de trabajo, que ninguna de estas solicitudes es para «PERSONAS SIN EXPERIENCIA»?

Todos especifican «EXPERIMENTADOS», y muchos de ellos son aún más terminantes y dicen: «SI NO TIENE EXPERIENCIA QUE NO SE PRESENTE».

Un jefe de oficina quiere que sus empleados sean individuos experimentados, porque sabe que es más útil y práctico, a la vez que más barato, que a otro que no tiene experiencia y tiene que perder mucho tiempo y pagarle el sueldo a un individuo que sabe «COMO SE TRABAJA».

Los buenos empleos siempre los encuentra el individuo preparado que sabe «COMO TRABAJAR».

Prepárese para luchar en la vida. **Especialice.**

No hacemos cargos por mensualidades; sino por curso terminado: así asegura Vd. su inversión.

R. GOMEZ DE GARAY.

Habana número 94. Teléfono A-1376.

"Dos minutos de masaje del cutis dos veces al día con esta maravillosa espuma

es mi primer paso en cada perfecto tratamiento de belleza"

dice EUGENIO de Milán

el consejero de belleza de los artistócratas más distinguidos de Italia

EUGENIO de Milán dice a todos sus clientes que la limpieza completa es el primer paso para la belleza, esto es: el aseo con el jabón Palmolive dos veces al día. "Además de la cualidad excepcional que Palmolive tiene para limpiar" Eugenio dice "sus balsámicos aceites tienen un valor determinado para restaurar la salud del cutis."

He aquí el tratamiento de belleza

Con las dos manos haga una espuma del jabón Palmolive y frótese bien la cara con ella. En seguida enjuáguese y séquese completamente, limpiando así todas las impurezas de los poros. Tan fácil como eficaz.

P-3029 S

"El primer paso que doy en cada perfecto tratamiento de belleza es limpiar el cutis completamente. La limpieza ordinaria de la superficie no es suficiente. El más sencillo y más eficaz método que he encontrado, es el uso regular del jabón Palmolive y agua."

Eugenio
CORSO VITTORIO EMANUELE
GALLERIA DEL CORSO 2, MILAN

CONCURSO COLGATE-PALMOLIVE-PEET

En el verano de este año trán 200 niños—por cuenta de este Concurso— al Campamento de Verano JABON CANDADO.

Guarden la cinta negra con la palabra PALMOLIVE impresa en oro que lleva cada pastilla de jabón, así como las tapitas de los tubos de Crema Dental Colgate (Colgate's Ribbon Dental Cream) tamaños "Gigantes", Grande y Mediano.

Las cintas del Jabón PALMOLIVE valen por 10 votos.—Las tapitas de los tubos GIGANTES de Colgate, 30 votos.—Las de los tubos GRANDES, 20 votos.—Las de los tubos MEDIANOS, 10 votos.

Mándelas una vez al mes, bien contadas, en paquete cerrado, con el nombre y dirección del remitente, al DEPARTAMENTO DEL CONCURSO COLGATE-PALMOLIVE-PEET, Apartado 222, Habana.

M.E.C.D. 2016

ESCENA

PRINCIPAL.—A-6737.—«La Tentación».

Hoy, en matinée y noche, se ofrece en este teatro otra representación de la valiosa comedia francesa «La Tentación», original de Charles Mere, y que ha constituído el éxito más grande de la temporada. Luneta un peso; butaca 60 cts.

Mañana, estreno de «La Noche del Sábado», del gran Benavente. En la interpretación de esta obra se destacará la labor de la eminente actriz Antonia Herrero. Pronto «La Prisionera» y «Topacio».

NACIONAL.—A-3730.—Programa Nuevo. Luneta: 20 cts.

Continúa el Teatro Nacional presentando sus programas a teatro lleno. Bien es verdad que la empresa no se cansa de presentar sus programas a base de variedad y originalidad. Hoy actúan Felito, el as de la risa, Tama, la elegante bailarina, Rayito de Sol, cantante de tangos y canciones, Luisita Córdoba, la diminuta vedette; las muchachas del coro en una linda tarandela y toda la compañía, en el final «Bellezas Aztecas».

Mañana, cambio completo de programa. Y el lunes debut del Trío Matamoros.

En la pantalla se exhibe hoy «Hombres sin mujeres», de Kenneth Mas Kenna.

PANTALLA

CAMPOAMOR.—A-7054.—«Madame Satanás».

Sigue llenando diariamente el «Campoamor» la film «Madame Satanás», debida al genio de Cecil B. De Mille, donde veremos que cuando un marido se aburre de su mujer lo menos que se necesita para reconquistarle es un zepelín, una endiablada criatura como Madame Satanás y una catástrofe en los aires. Debido al largo metraje de esta film, sólo se exhibe antes de ésta un Noticiario sonoro, y por lo tanto Madame Satanás comienza a la 1.30, 3.30, 5.30, 7.30 y 9.30, en punto.

El lunes «Wu Li Chang», película hablada en castellano, con Ernesto Vilches que creó el personaje principal en la escena española. Angela Benitez, José Crespo y otros actores completan el reparto.

Pronto, «Fantasías de 1930», «El Amor y el Golf», de Dorothy Jordan, y «Ben Hur», de Ramón Novarro, sincronizada.

RIVIERA.—F-2040.—«Una Cana al Aire».

En las tandas de 5.15, 8.15 y 9.45 se exhiben hoy una comedia, una revista, la producción hablada en español, por Charles Chasse, «Una Cana al Aire», y la gran film de Tom Moore «Mujeres de Cabaret».

Mañana magno estreno. «Du Barry» o «Mujer de Pasión», de Norma Talmadge, y el sábado «La Bestia del Mar», de John Barrymore, sincronizada.

REGINA.—M-1407.—«No son tan Malas»

Hoy en función corrida de 2.30 a 11.30 p. m. desfilarán por la pantalla de este cine las siguientes películas: una revista, una comedia, estreno de la gran producción «No Son tan Malas», por Karina Bell, sincronizada. Antes de las 4, damas y niños 10 cts.; caballeros 20 cts. Después, luneta 20 cts.; niños 10 cts.

Mañana, «El deseo de la Carne», de Ricardo Cortez, y «Titanes del Aire».

VERDUN.—A-9206.—«Noche de Damas».

Día de damas hoy, en este simpático teatro. Por ello pagarán solamente 10 cts., al igual que los niños. El programa es estupendo. Mirad: comedias, variedad Vitaphone, «La edad irreflexiva», por Lorette Young, y «De Frente, Marchen», por Buster Keaton y Conchita Montenegro, hablada en español. Caballeros en matinée 10 cts., por la noche 20 cts. A las 5.15 «De Frente, Marchen».

Mañana «La Novia del Regimiento» y números de variedades por Julio Gallo, Dora Díaz, Paquito Rodríguez, etc.

NEPTUNO.—M-2785.—«El Deseo de la Carne».

Matinée de 2 a 7, con «El deseo de la Carne», de Ricardo Cortez; «Así es la Vida», de José Bohr, en español, el Cartón «Calles Misteriosas», etc. 20 cts antes de las 4; treinta después. A las 8.30 «Así es la Vida», y a las 9.30 «El Deseo de la carne» y variedad. 20 cts. antes de las 8.30; 30 cts. después.

Mañana, «El Domador de Mujeres» y «Alta Sociedad».

WILSON.—U-5863.—Los que Danzan».

Función corrida de 2 a 7, y de 8.30 a 11.30 p. m. 10 cts. damas y niños y 20 caballeros, por el día; por la noche 10 cts. niños, 20 damas y 30 caballeros. Se exhiben la comedia «Hombres de Mar» de Laurel y Hardy, una variedad, y «Los que Danzan», en español, por Antonio Moreno y María Alba, y «La Diablilla Encantadora», por Alice White. A las 5.15 comedia, variedad y «Los que danzan».

Mañana, «Los que Danzan» y «La Proscripta».

MODERNO.—X-3306.—«Atlantic». Estreno.

En tarde y noche se exhiben hoy comedia, revista, «Caras Cambiadas», por Marcela Albani, y «Atlantic», sensacional film histórica. 10 cts. niños; 20 mayores.

Mañana, «El Rumbero de París», de Maurice Chevalier, sincronizada, que se repetirá el sábado y el domingo.

INGLATERRA.—M-7069.—«Con Byrd en el Polo Sur».

«Con Byrd en el Polo Sur»

Función corrida de 2 a 11.30 p. m. Por el día 10 cts. damas y niños, 20 caballeros; por la noche, 10 cts. niños y 20 mayores. Se exhiben la comedia «El as del Estornudo», por Charles Chasse, revista y «Con Byrd en el Polo Sur», grandiosa producción del Comandante Richard E. Gurd, y «Amor Entre Millonarios», por Clara Bow, sincronizada. A las 5, «Con Byrd en el Polo Sur».

Mañana, el «El Fantasma de la Felicidad» o «No son tan Malas», y «El Angel Pintado», de Billie Dove.

OLIMPIC.—F-5501.—«Jóvenes de Nueva York».

En tandas de 5.15 y 9.30 se estrena en este simpático teatro de Línea y B, la gran película «Jóvenes de Nueva York», por Claudette Colbert, sincronizada.

Mañana, «La Rosa de Irlanda», de Nancy Caroll, y el sábado, «Donde los Hombres son Hombres», de William Haines, y la comedia en español «El Jugador de Golf», de Charles Chasse.

FLORENCIA.—U-1846.—«Canción de Amor».

En tarde y noche gran programa: comedia, revista, «Canción de Amor» de Lupe Vélez, sincronizada, y «La Guerra Mundial», histórica film. Por la tarde 10 cts. damas y niños; caballeros 15 cts. Por la noche 20 cts. caballeros; 10 damas y niños.

Mañana, «Fiesta de Marino» y «El Crimen del Rascacielos», sincronizada. El sábado «El Domador de Mujeres».

TOSCA. Tel: I-3099. «Jóvenes de Nueva York».—A las 5.15 comedia y «Jóvenes de Nueva York», por Claudette Colbert. Por la noche la misma película y «El Colibrí» o «El Lobo de París». 20 cts. mayores; 10 niños; 15 balcony.

Mañana, el sábado y el domingo, «El Rumbero de París», de Maurice Chevalier, sincronizada.

La Influenza está extendiéndose. Corte los resfriados en el acto con

666

Tómelo como un preventivo. Use la Pomada 666 para los Bebés.

STUDIO WARNER

RETRATOS DE ARTE

O'Reilly 114 M-1256

CAMPOAMOR

H-O Y FUNCION CONTINUA DE 1½ A 11½ HOY

M. G. M. presenta lo más grande que ha producido

CECIL B. DE MILLE

Madame Satanás

con

KAY JOHNSON — REGINALD DENNY Y LILLIAN ROTH

MUSICA Y MUSICOS

No es tarde aún para mencionar la audición que el domingo ofreció la Orquesta Filarmónica en el Teatro Nacional, con el atractivo extraordinario de la presentación de Eva Gauthier, la admirable cantante canadiense.

El maestro Sanjuán brindó al público un selecto programa en el cual, además de su aplaudido «Rondó Fantástico» y la Obertura «Ifigenia en Aulis» de Glück-Wagner, figura, ba por vez primera en Cuba, una obra de Mozart: Ein Musikalischer Spass» (Una broma musical) en Fa mayor, escrita para violines, viola, contrabajo y dos trompas. No es ésta la única obra humorística del genio de Mozart: tal parece que en su época y en ciertas circunstancias, se valía de su arte para censurar irónicamente las pretensiones de algunos compositores y torpeza de ciertos ejecutantes. En la obra se escuchan notas falsas que ejecutan las trompas en el Minuetto; una cadenza conflada al violin concertino en el Adagio Cantabile, y que por cierto interpretó el Mtro. Amadeo Roldán, valiéndole el aplauso, tiene notas desacordes y las escalas marchan medio tono alto. Mozart concluye su «rumorada musical» haciendo que cada instrumento termine en una tonalidad distinta.

Esta obra mozartiana se ofreció recientemente en los Estados Unidos. (New York) y muchos críticos y profesionales han querido ver en ella a Mozart como precursor de la bitonalidad, aunque es manifiesto el carácter cómico y la intención burlesca de la composición, único propósito que abrigó Mozart al escribirla.

Bien es cierto también que, impensadamente, se adelantó a los «ultra-modernos», o tal vez les sugirió el camino tortuoso que muchos compositores de nuestra época han dado en seguir...

La pequeña orquesta escogida para interpretar dicha obra por el Maestro Sanjuán se condujo muy loablemente, mención especial para los trompas, y si cierta «finesse» y ligereza parecían ausentes de la ejecución que requiere toda obra de Mozart, por otra parte hay que alabar la justeza del conjunto guiado por la batuta (un tanto enérgica en esta ocasión), del dinámico Maestro Sanjuán.

«Chanson Perpetuelle», de Chauson, «La Flute Enchantee», de Ravel y las bellísimas «Chinese Mother-Goose Rhymes», de Bainbridge Crist, fueron cantadas por Eva Gauthier con acompañamiento de orquesta del modo exquisito que ella domina.

El público congregado en el Nacional, recibió la presencia de la artista en el palco escénico con una salva de entusiastas aplausos y aplausos también le birndó después de cada obra que interpretaba.

Esta tarde, a las cinco y media, tendrán los admiradores de Eva Gauthier oportunidad de escucharla en un recinto más apropiado que el Nacional para la amplitud de su voz. El recital anunciado se efectuará en el magnífico salón de baile del Hotel Nacional. Acompañará a Eva Gauthier un joven pianista y compositor cubano, Pablo Miquel.

He aquí el programa completo:

I

Cradle Song. William Byrd.

It was a lover and his lass (As You Like it Shakespeare). Thomas Morley.

Baci amorosi e cari. Mozart. (De un manuscrito hallado recientemente en la Biblioteca de Washington, fechado cuando Mozart tenía catorce años).

1830. (Alfred de Musset). Castelnuovo-Tedesco. Dos fragmentos de Bach.

a) Gigue (Partida en si bemol).
b) Preludio de «Un Clavicordio bien templado».

II

Le Promenoir des deux amants. (Tristan Lhermite). Claude-Debussy.

a) La Grotte.
b) Crois mon conseil.
c) Je tremble en voyant ton visage.

Colloque sentimental (Fetes Galantes). (Paul Verlaine). Debussy.

Green (Ariettes oubliées). (Paul Verlaine). Debussy.

III

Pastorale. Strawinsky.

Pioggia (Ada Negri). Ottorino Respighi.

Cadix. (Alfred de Musset). Castelnuovo-Tedesco.

D'Anne joriant de Pespinette (Epigramme de Clément Marot). Maurice Ravel.

Clair de Lune. (Paul Verlaine). Gabriel Fauré.

Valse de Chopin (de Pierrot Lunaire-Albert Giraud). Joseph Marx.

Una tintura secreta para el cabello y el bigote

Es la cosa más fácil del mundo: Coja medio litro de agua, una cucharada de glicerina y una caja de Compuesto de Barbo y échelo todo en una botella. Es cuestión de 5 minutos. Si desea puede agregar 3 cucharadas de bay rum o de agua de Colonia. Aplíquese esta tintura según las instrucciones que lleva el Compuesto de Barbo para teñir el cabello y el bigote. Compre todos estos ingredientes en la botica.

He aquí uno de los mejores retratos de Nellie Melba, la gran cantante que ha fallecido recientemente en Australia.

Inmediata Libertad Para un Estudiante

La Audiencia de Santa Clara la dictó, despues del juicio

SANTA CLARA, febrero 25. DIARIO, Habana.—En la Sala Segunda de la Audiencia de esta provincia, se continuó la vista del juicio oral de la causa seguida en el Juzgado de Santa Clara, por el delito de conspiración para la rebelión e infracción de la Ley de Explosivos, contra el joven estudiante José Mauro de la Torre, para quien solicitaba el Fiscal la pena de ocho años de prisión por el delito previsto en la Ley de Explosivos y tres años por conspiración para la rebelión.

Después de celebrado el juicio, la mencionada Sala por medio de una providencia, dispuso la inmediata libertad deli procesado Mauro de la Torre, quien se encontraba preso con exclusión de fianza y al que se acusaba de haber lanzado bombas en el Instituto Provincial de esta ciudad e incitar a sus compañeros estudiantes a que se rebelaran.

En el acto del juicio, la defensa del acusado estuvo a cargo del abogado doctor José Antonio Pascual, quien ha sido muy felicitado al obtener la libertad de su defendido.—**Armando A. Machado.**

PARA EL PAGO A LOS EMPLEADOS

Expediente de devolución por el pago de matrículas

PAGO A LOS EMPLEADOS PUBLICOS

Han sido cursadas las órdenes de adelanto para efectuar los pagos de los funcionarios y empleados del Estado correspondientes a sueldos devengados en el corriente mes de febrero. El día 28, último día de este mes, los Pagadores entregarán los cheques a todos los funcionarios del Estado.

DEVOLUCIONES POR PAGO DE MATRICULAS

En la Contaduría Central de Hacienda, se están ultimando los expedientes de devolución por pago de matrícula de los estudiantes de la Universidad. Existen unos trescientos expedientes en estudio, los que serán resueltos en estos días.

INSCRIPCIONES DE PROFESIONALES

En las Zonas Fiscales de la capital han concurrido en estos días gran número de profesionales para inscribirse de acuerdo con lo dispuesto por la Ley de 29 de enero último, conocida por Ley Económica de Emergencia. Solamente en la Zona Fiscal de Oriente de la Habana se han inscripto unos 600 profesionales.

ESCENARIO Y PANTALLA

NOTICIARIO EXTRANJERO

JOSEPH Ichildkraut, conocido actor de cine, ha desertado de los «talkies» para ingresar en el teatro. Recientemente ha hecho en New York, con buen éxito, el papel del protagonista en los deliciosos «sketches» de Schnitzler «Anatol».

1

Esta serie de pequeñas obras se estrenó en New York hace cerca de veinte años, haciendo entonces el papel de protagonista el célebre John Barrymore, que todavía, pese a sus años, triunfa como galán.

Schnitzler es un comediógrafo vienés universalmente conocido. Su teatro no se distingue por su vigor ni por su trascendencia. Como buen vienés, es frívolo y mundano aún en su trato con las ideas—antes femeninas, al cabo.

Es curioso que mientras las obras de Molcnar, el austriaco, y Fodor, el húngaro, han comenzado ya a popularizarse en nuestro idioma, Schnitzler, que nos parece más original, sutil e ingenioso que los anteriores, apenas sea conocido por los públicos de habla hispana.

Pero, después de todo, el fenomeno no debe extrañar a nadie. Ya se sabe el peregrino criterio a que obedecen los traductores españoles e hispanoamericanos. Criterio que les lleva a traducir el último «vaudeville» francés, en tanto las obras maestras del teatro extranjero tardan años y años en visitar nuestro idioma.

2

La Western Electric ha declarado que, después de prolijos estudios, sus ingenieros han conseguido eliminar la influencia de todo sonido extraño en la impresión y reproducción de los «talkies».

Ello implica un gran adelanto. Desde los primeros tiempos del cine sonoro se lucha con la dificultad de aislar los sonidos privativos de la película, de todo ruido extranjero. Más de una escena en más de una película se ha echado a perder por la intromisión de sonidos extraños. El hallazgo no solo permitirá un total aislamiento, sino que dará mayor claridad a las voces y permitirá una modulación más perfecta. Los ingenieros aseguran que, merced al nuevo procedimiento, será posible en lo adelante imprimir y reproducir las sonoridades más ténues, sin que aparezcan desnaturalizadas o amortiguadas por los «sonidos de tierra».

La primera película tomada segun el nuevo sistema se titula «The right to love» («El derecho de amar»), en la cual la notable Ruth Chatterton hace dos papeles, de madre y de hija, sucesivamente.

Los técnicos están estudiando ahora con ahinco otro problema que confronta el cine sonoro y es el relativo a la gradación de los sonidos según los distintos términos, de suerte que exista una proporcionalidad exacta entre el tono de la voz y la distancia desde donde se supone se emite.

3

En el teatro «Vinorady», de Praga, se ha estrenado una comedia titulada «Mr. Pickwick», basada en la célebre novela de Charles Dickens. Su autor es Frantisek Langer, dramaturgo muy estimado en Checoeslovaquia y algunas de cuyas obras están traducidas al alemán, francés e inglés.

Ha llamado la atención el montaje que el teatro «Vinorady» ha dado a esta obra, logrando rápidas mutaciones y efectos escenográficos sorprendentes, gracias a las excelentes maquinarias de que está dotado dicho coliseo.

4

En la «Corte de los Milagros», el viejo arrabal parisién donde mendigos y rateros tuvieron un tiempo su «ciudad libre», ha construído el arquitecto Pierre Sardou un magnífico salón cinematográfico, que ha sido denominado «Miracle» y cuya inauguración ha constituído uno de los eventos más importantes de la última temporada.

En el «Miracle» se estrenó «Hallelujah», una narración de la vida de los negros norteamericanos del sur, en la que su misticismo juega un papel dramático importantísimo.

«Hallelujah» ha sido muy elogiada por la crítica, que la considera como un valioso documento de ese aspecto de la vida norteamericana.

Un film del «Miracle» que también ha llamado mucho la atención es «Carprelles y Pantopodes», película científica compuesta por Jean Painlevé, el hijo del célebre matemático y estadista.

5

En New York se ha estrenado una obra de Pirandello titulada «Come tu me voui» («Como tu me deseas»), con Judith Anderson en el papel de la protagonista.

El genial dramaturgo italiano está terminando una nueva obra que se titulará «I Giganti della Montagna» («El Gigante de la Montaña».)

N. N.

CARTEL del DIA

TEATROS

NACIONAL (Prado y San José) Cine y variedad: Tama, Rayito de Sol, Luisita de Córdova, Felito, el as de la risa, etc., y películas.

PRINCIPAL (Animas y Zulueta.) A las 5 y a las 9 y cuarto «La Tentación» por Antonia Herrero.

PAYRET (Prado y San José) Cine y variedades.

MARTI (Dragones y Zulueta) A las 9: Los feriantes por Augusto Ordóñez y su compañía.

ACTUALIDADES (Monserrate y Virtudes) «El ángel tentador» «El rabo del diablo» y «Hagan juego, señores».

CINES

CAMPOAMOR (Industria y San José) A todas horas: «Madame Satanás» por Reginald Denny y Kay Johnson..

ENCANTO (Neptuno 19.) A todas horas: «El Rumbero de París» por Maurice Chevalier.

RIALTO (Neptuno y Prado) A todas horas: «Drácula» por Lupita Tovar y Barry Norton.

PRADO (Prado 70) A todas horas. «Sueños rotos».

NEPTUNO (Neptuno 103) Una cómica, «El deseo de la carne» y «Así es la vida».

REGINA (Galiano y Neptuno) Una revista, una comedia, «De frente, marchen» y «No son tan malas».

RIVIERA (Ave. General Machado y G) A las 5 cuarto, 8 y cuarto y 9.45: Una revista, «Una cana al aire» y «Mujeres de Cabaret».

TRIANON (Línea 82) Matinée a las 2: «Oriente y Occidente» y «El pequeño accidente». A las 5.1-4, 8.1-4 y 9.45: Una revista y «Oriente y Occidente».

OLIMPIC (Línea y B) Una comedia, «Jóvenes de New York» y «El desfile de la Paramount».

CUBA (Suárez y Corrales). A las 4 y a las 8.1-4: Una revista, una comedia, «Niñas modernas» y «Monsieur Le Fox».

ROJO (Monte y Antón Recio) A las 5 y 8.1-4: «Su último día», «El Rey del Jazz» y «La señora se da».

VIOLETA (Monte y Rastro) Comedias, «Dos hermanos» y «Del mismo barro».

GLORIA (Vives y Cristina) Una revista, comedias y «El valiente».

LIRA (Industria y San José) Comedias, «Jóvenes de New York» y «La mujer del río».

MODERNO (Esquina de Toyo) Una comedia, «Atlantic» y «Caras Cambiadas».

VERDUN (Consulado 120) Una revista, una comedia, «De frente, marchen» y «La torre misteriosa».

TOSCA (10 de Octubre 541) Una revista, «Jóvenes de New York» y «El colibrí».

RIVOLI (Marianao) A las 5.1-2: Una comedia, «Inocente o culpable». A las 8.1-2: «El crimen del rascacielo» e «Inocente o culpable».

BERNDES (Marianao) No hemos recibido programa.

STRAND (San Miguel 240) No hemos recibido programa.

NORMA (Concha y Luyanó) A las 5.1-2: Una revista y «La alegría de la granja». A las 8.1-2: Una revista, «El submarino» y «La alegría de la granja».

INGLATERRA (Consulado y San Rafael) Una revista, una comedia, «Amor entre millonarios» y «Con Byrd en el Polo Sur».

WILSON (Belascoaín y San Rafael) Una comedia, «Los que danzan» y «La fuerza del querer».

UNIVERSAL (Egido y Monte) Una revista, una comedia, episodios «Un mundo infame» y «Oriente y occidente».

LINDBERGH (Compostela y Acosta) Una revista, comedias, «Las malas compañías» y «Aguiluchos».

LARA (Prado y Virtudes) Una revista, comedias y «El ángel de la calle».

FLORENCIA (San Lázaro y Espada). Comedias y «La canción de amor».

Ungüento Cadum para los Granos

El Ungüento Cadum hace que se sequen los granos y se desprendan, dejando la piel blanda y suave. Es calmante y antiséptico y empieza a cicatrizar tan pronto como se aplica. Ha probado ser un gran alivio para millares de personas que durante años han estado sufriendo de eczema, acne (barros), granos, furúnculos, ulceras, erupciones, urticarias, ronchas, almorranas, comezón, sarna, heridas, arañazos, cortaduras, lastimaduras, ásperos, postemillas, escaldadura, sarpullido, quemaduras, costra, margulladuras, etc.

RECITAL

CONCIERTOS DE LA FILARMONICA

Eva GAUTHIER

SOPRANO

Jueves 26 a las 5 y 30 p. m. en el Hotel Nacional.

Entradas a $1.50; de venta en el Hotel y en Aguiar número 73. Departamento 310.

Celebra Junta la C. de Comercio Cubana

Se tratará, principalmente, de algunas aclaraciones a la Ley de Emergencia Económica

Mañana viernes, a las 4 de la tarde, celebrará la Cámara de Comercio Cubana, Junta Directiva, para discutir la siguiente Orden del Día:

1o.—Lectura y aprobación si procede, del acta de la junta anterior.

2o.—Cumplimiento de acuerdos tomados en la junta precedente.

3o.—Presidencia de la República: Decretos 177 y 178 aumentando derechos arancelarios. Expresión de gratitud por la condonación de adeudos al Estado.

4o.—Secretaría de Hacienda: Solicitudes de aclaración de la Ley de Emergencia Económica. Expresión de gratitud por la condonación de adeudos y penalidades. Resoluciones favorables sobre el aforo de ojetes de hierro, refrigeradores eléctricos y sartenes de hierro.

5o.—Comisión Reguladora de Licencias.

6o.—Acuerdos de la Secciones de Comercio, Industria y Navegación.

7o.—Asuntos varios, correspondencia, etc.

FALLECE UN HERMANO DEL SR. BENIGNO RUIZ ARIAS

PALMA SORIANO, febrero 25. DIARIO DE LA MARINA, Habana.—En un cable recibido ayer de España, se da cuenta de haber fallecido en Madrid el señor Angel Ruiz Arias, hermano queridísimo del activo y antiguo corresponsal del DIARIO, Benigno Ruiz Arias, quien con tan doloroso motivo está recibiendo vivísimas muestras de simpatías en estos momentos de dolor.—**Interino.**

LUCIDA VELADA Y BAILE CELEBRADOS EN AGUACATE

AGUACATE, febrero 25. DIARIO, Habana. — Conmemorando la fiesta patriótica del Grito de Baire, la sociedad cubana «El Liceo» celebró anoche una velada brillantísima. Hizo la apertura del acto el joven estudiante de Derecho señor Ernesto Ramos, siendo muy felicitado. Terminó con un baile de máscaras que duró hasta altas horas de la madrugada. — **Fernández Hoyos,** Corresponsal.

Orbe

M.E.C.D. 2016

EL CUTIS MARFILEÑO ES FASCINADOR

Un antiguo secreto francés de belleza da a la persona un aspecto encantador

Desde los días de la vieja Francia galante y cortesana, la piel aterciopelada, transparente y de blancura marfileña está aceptada como la de mayor hermosura. Y, aun en aquella época, ya muchas bellezas de fama mundial recurrían a la fórmula de la Crema Oriental de Gouraud para obtener el secreto de esta apariencia seductora. En sus manos está, ahora, el tener un cutis tal como el que hizo la fama y adoración de esas mujeres, si usa la

CREMA ORIENTAL de GOURAUD

Con ella se obtiene inmediatamente un encanto de perlada blancura. Cuando se la aplica, la Crema Oriental de Gouraud se hace una parte de la piel y no se borra, ni se arruga ni se mancha, y tampoco deja ver los efectos de la transpiración. Comience a usarla hoy. Sumará muchos años de belleza y juventud a su aspecto personal. 83

Ferd. T. Hopkins & Son

New York Paris Montreal London

Mente clara

Para dar clarividencia y poder al cerebro, la Fitina está indicada por los más eminentes facultativos como el elemento de mayor éxito, por su composición de fósforo vegetal asimilable. Compruebe Vd. por sí mismo los brillantísimos resultados de Fitina.

FITINA

REINTEGRA LA VITALIDAD

— En toda farmacia —

PREPARADO CIENTIFICO SUIZO

El Nuevo Impuesto Sobre Utilidades

Solicitarán los Centros de Cafés y Detallistas una prórroga para la inscripción

Los Centros de Detallistas y de Cafés han acordado presentar al Secretario de Hacienda una solicitud para que se conceda una prórroga de 30 días para la inscripción del impuesto sobre utilidades, cuyo plazo vence el día 6 del próximo marzo.

Estado del Tiempo

NOTA DEL MEDIODIA DEL MIERCOLES

Perturbación en las inmediaciones del Saco de Charleston, extendido el bajo barómetro desde Cuba y mitad oriental del Golfo de Méjico hacia el Nordeste hasta Terranova, incluyendo a los Estados del Atlántico. En la mitad occidental de los Estados Unidos hay barómetro alto y buen tiempo extendido por Méjico hasta Veracruz en donde sopla un Norte moderado.

Pronóstico para el jueves: Occidente y Centro. Tiempo variable. Temperaturas frescas. Vientos del Noroeste al Norte frescos. Algunos nublados y posibles lluvias ligeras. Región Oriental: Buen tiempo. Vientos de región Sur moderados.

Observatorio Nacional.

TEMPERATURAS LOCALES

Durante las últimas 24 horas se han registrado en la Habana, las siguientes temperaturas en centígrados:

Máxima 25-4
Mínima 20-4
Media 22-9.

El Dr. Francisco Leza

eminente Profesor Titular de la Universidad, en uno de los notables artículos de divulgación científica que viene publicando en el diario INFORMACION, y hablando sobre el tabaco, conviene con otros ilustres Profesores en que el tabaco de Cuba es el que contiene la menor cantidad de nicotina entre todos los tabacos del mundo y resulta, por lo tanto, el menos dañino para los fumadores.

«Esa poca toxicidad—dice el doctor Leza—es tal vez la razón de que el tabaquismo sea una manifestación relativamente rara entre nuestra población fumadora».

Y agrega:

«Se nos ocurre, por tanto, recomendar que se fumen cigarrillos largos, delgados, bien repletos, manufacturados con tabaco cubano flojo, húmedo, y provistos, si es posible, de un filtro de algodón».

Estas higiénicas cualidades concurren UNICAMENTE en los cigarrillos

LUXURIOUS de ROMEO Y JULIETA

los cuales, entre el tabaco y la boquilla, llevan inclusive el filtro de algodón, que no sólo retiene la mayor parte de la nicotina del tabaco, sino también todo el polvillo que en los demás cigarros va directamente a la garganta del fumador

ESA EXCLUSIVIDAD ES DE LOS CIGARRILLOS

LUXURIOUS de ROMEO Y JULIETA

H A B A N E R A S

(Viene de la página CINCO)

BODA ELEGANTE

En el Vedado.

En la Iglesia Parroquial.

Dispuesta está para las nueve y media de la noche de mañana en aquel templo de la aristocrática barriada la boda de la bella señorita Eloísa Iglesias y Heredia y el doctor Gabriel A. Galafell.

Boda elegante.

De las últimas de febrero.

Para la misma lucirá la Parroquia del Vedado un adorno floral en el que, como siempre, harán derroche de originalidad y de buen gusto los floristas de la Casa Trías, el renombrado jardín de la calle 12, cuyos artistas diseñan siempre un adorno para cada boda y un ramo para cada novia.

Desde aquel jardín de Trías recibirá la gentilísima **fiancée** el ramo de mano.

Un modelo de callas.

De los más lindos.

Serán padrinos de este enlace la respetable señora Encarnación Bau viuda de Galafell, y el doctor Pelayo Iglesias, padre de la novia quien por encontrarse ausente en Europa se hará representar por el señor José Maure Saco.

Designados también los testigos.

Seis los de la novia.

Los doctores Horacio Díaz Pardo, Senador de la República, Manuel Grant, Rafael Fiterry, Joaquín Lebredo, Emilio Trillo y Amado Zunsunegui.

Como testigos del novio suscribirán el pliego matrimonial el coronel Serafín Espinosa, Director del Instituto, el señor Gregorio Callejas y los doctores Francisco Souto, Rafael Casado, Alberto Fernández Díaz y Francisco Silva.

Acompañará a los novios hasta el altar una corte de honor formada por las señoritas Eloísa Santana, Nena Saavedra, Zoila Sainz y Nena Arias.

Llevarán lindos ramos.

También del jardín de Trías.

EVA GAUTHIER

El recital de hoy.

A las cinco y media de la tarde.

Eva Gauthier, la admirable intérprete de la canción moderna, lo ofrece en el Salón de Plata del hotel Nacional.

El programa, selecto e interesante, consta de tres partes a cual más variada.

La primera dedicada a autores ingleses del siglo XVI, la segunda a Claudio Debussy y la tercera a una selección de obras modernas.

Acompañada de Pablo Miquel.

Joven y notable pianista.

La maravillosa **diseuse** se hará aplaudir, seguramente, en cada uno de los números del magnífico recital.

Los abonados de la Orquesta Filarmónica podrán asistir libremente provistos del recibo correspondiente.

Para el público en general hay señalada una cuota de peso y medio por entrada.

Una parte del producto se dedica a la Conferencia de San Vicente de Paul en el Vedado.

El éxito está asegurado.

De antemano.

HORA AZUL

Tercera audición.

Siempre los jueves.

Es hoy la de la **Hora Azul**, por la estación de la **Cuban Telephone Co.**, de nueve a diez de la noche

Toma parte la señorita Nipse, de Santiago de Cuba, dotada de una linda voz de soprano.

Cantará Rafael Muzio.

Notable barítono.

Acaba de llegar de Nueva York precedido de nombre y fama el valioso cantante.

Además, a dos pianos, ejecutaran selectas piezas de concierto la gentil Sarita Jústiz y el joven Rafael López.

Y como complemento recitaciones Por Sánchez Galarraga.

LINDA VIAJERA

De viaje al Norte.

Blanquita Victorero.

La graciosa señorita embarcó el domingo con el propósito de hacer sus estudios en Nueva York.

Huésped será durante su estancia en la gran ciudad de los distinguidos esposos Luis Falcón y Antoñica Fernández de Velasco.

Muchas felicidades le deseo.

Y éxito en sus estudios.

LOLITA LUIS

En el Vedado.

Cambio de residencia.

La señora Lolita Luis, que desde su regreso de París se hallaba alojada en el hotel **Roma**, acaba de trasladarse a la casa de Baños 257, entre 25 y 27.

Allí se encuentra instalada con su hijo, el joven y culto doctor Luis de Feria, la bella y gentilísima dama.

Me apresuro a decirlo.

Para general conocimiento.

RIALTO

Una nueva cinta.

En el cartel de Rialto.

Trátase de **Drácula**, el hombre vampiro, que llenará hoy las tandas de gala del elegante cine.

Hablada en español por Lupita Tovar, Barry Norton y Carlos Villarías.

Cinta emocionante.

De preciosa trama.

DE VUELTA AL NORTE

En viaje de regreso.

Mrs. H. C. Stackpole.

Distinguida dama americana, esposa del magnate del carbón Mr. H. C. Stackpole, que goza en la finanza americana norteamericana de reconocido prestigio y alta estima.

Embarcó en el vapor **Iroquois**, de la **Clyde Line**, la ilustre viajera.

Va con su gentil hermana.

Miss. Wittman.

Se dirigen a Miami, para continuar viaje a St. Marys, lugar de sus respectivas residencias.

Mrs. H. C. Stackpole, que pasó varios días entre nosotros, lleva la mejor impresión de este país.

Visitó los centros del turismo.

Y nuestros clubs elegantes.

EL DUELO DE UN HIJO

Bajo un pesar.

Grande y profundo.

Lo sufre en estos momentos el caballeroso y querido amigo Pedro Marín Herrera con el fallecimiento de su amantísima madre, la señora Etelvina Herrera viuda de Marín, dama ejemplar, dotada de altas virtudes.

Su entierro, efectuado el martes, revistió los caracteres de una manifestación de dolor.

Numerosas las ofrendas.

Coronas, cruces, etc.

Tanto al bueno de Pedro Marín como a su hermano Alfredo llegarán estas líneas con un testimonio.

Es el de mi pésame.

Muy sentido.

JOSEFINA ALVAREZ

EN LA EDAD FELIZ

Dulce edad.

De ensueño, de alegría.

Edad de los quince que en la fecha de hoy cumple la señorita Josefina Alvarez.

Encantadora Josefina.

Graciosa y esbelta.

Lo pasará rodeada de sus familiares, que tanto la admiran, que tanto la quieren, en la santa paz de su hogar.

Todo lo tendrá en este día de gloria para su alma la bella señorita.

Reciba mi saludo.

De cariñosa felicitación.

EN EL PRINCIPAL

Dos funciones hoy.

En el teatro Principal.

La primera por la tarde, a las cinco, como siempre los jueves, y luego, a la hora de costumbre, la de la noche.

Para ambas ha sido escogida **La tentación**, preciosa comedia de Charles Mere, que es, sin disputa, uno de los mayores éxitos de la actual temporada.

Triunfa en ella la Herrero.

Actriz notable.

También se hace aplaudir en **La tentación** los distinguidos actores Jesús Tordesillas y Guillermo de Mancha.

Va mañana **La noche del sábado** obra sensacional, de don Jacinto Benavente.

Hay un tipo en esta comedia, el de la Imperia, que Antonia Herrero hará, sin duda, maravillosamente.

La función es de moda.

Del turno de los viernes.

CASINO

Se repite una fiesta.

Fiesta de la Ruleta.

Dispuesta está para la noche de hoy, rodeada de múltiples atractivos, en el Casino.

Radiante aparecerá aquella sala con un decorado que por lo original y lo artístico llamará poderosamente la atención.

Habrá premios.

Sólo para las señoras.

Se otorgarán mediante la Rueda de la Fortuna que girará en la tribuna de las orquestas.

Toman parte principalísima David and Hilda Murray, admirable pareja, ejecutando nuevas danzas de su repertorio.

El pedido de mesas, según testimonio del diligente **maitre** Mario, supera al de las anteriores noches de gala.

Tocará Carpenter.

En alternativa con Azpiazu.

CLINICA DEL VEDADO

Un éxito más.

Digno de anotarse.

Obtenido en la Clínica del Vedado, de su acertada dirección, por el doctor Gustavo de los Reyes.

En gravísimo estado fué trasladada a ella, en días pasados, la señorita Josefina Radillo.

Sufrió una operación.

Difícil y peligrosa.

Fué practicada por tan eminente cirujano con suma habilidad y maestría.

A los pocos días, completamente curada, libre del mal que puso en grave riesgo su vida, volvía al hogar de los suyos la encantadora señorita.

A su amante padre, el señor Tomás Radillo y Cerecio, hago llegar mi felicitación.

Extensiva al doctor Reyes.

Por triunfo tan señalado.

LOS ULTIMOS DUELOS

En honda aflicción.

Sumido en pena profunda.

Así llora el capitán Colin Herrera, del Ejército de la República, la desaparición de su buena y muy querida madre, la señora Rosario Saiz viuda de Herrera.

Fué ayer su entierro.

En horas de la tarde.

Salió de la casa mortuoria, en la calle 16 esquina a C., Reparto Almendares.

Muchas y muy bellas las ofrendas florales que fueron dedicadas a la bondadosa y excelente dama.

Se destacaba el sudario.

Tributo de sus hijos.

Procedía de **El Clavel**, el gran jardín nacional de los hermanos Armand, y respondía al estilo **Reina Victoria**, tejido todo con gardenias **asters, sweet peas** y margaritas blancas.

Además eran de **El Clavel** estas ofrendas fúnebres que llamaban la atención:

Una corona estilo **Roma** del general Alberto Herrera y señora.

Una corona estilo **Gloria** del doctor Carlos Miguel de Céspedes y señora.

Una corona estilo **León XIII** del coronel González Valdés y familia.

Una corona estilo **Niagara** de los Jefes y Oficiales del Tercio Táctico Núm. 1.

Una corona estilo **Pureza** de los Oficiales del Ejército de la Sección de Obras Públicas.

Una corona estilo **Princesa** de los Alistados del Escuadrón 3 del Tercio Táctico número 1.

Un cojín estilo **Iris** de la viuda de Herrera e hijos.

Una cruz estilo **La Reina** de Camilo y Alberto Armand.

De **El Fénix** eran un cojín de los Alistados del 2do. Batallón y un cojín del Teniente Bello.

A sus familiares todos, especialmente a su hijo **Colín**, hago llegar con estas líneas el testimonio de mi condolencia.

¡Descanse en paz!

(Continúa en la Página NUEVE)

LIQUIDACION

En el Departamento de San Miguel, dedicado a Venta Especial, encontrará innumerables artículos finos, todos rebajados considerablemente de precio.

¡Hay preciosidades para regalos!

La Casa Quintana

LA CASA DE LOS REGALOS

Mathilde Cumont

GRAN REBAJA DE PRECIOS HASTA FINES DEL CORRIENTE MES EN PRE - BALANCE

PRADO 88 Y SU SUCURSAL PRADO 96.

Medias de Seda "CUBA" Garantizadas

LA ISLA DE CUBA

LA CASA MAS POPULAR MONTE 55-57 LA QUE MAS BARATO VENDE

Servicio de Lunch en el Primer Piso

En las Ofertas de Nuestra Venta Post-Balance

las oportunidades en TELAS para VESTIDOS le causarán una agradable sorpresa

— En la planta baja, tiene usted a seleccionar desde la Batista y el Percal al más bello Flat Crepé en los más indicados colores y estampados de moda para todos los gustos y ocasiones, a precios notablemente reducidos para este mes de Febrero.

— La rebaja en el departamento de Sedas le permite obtener Chiffones, Crepés de Seda, Georgette, Fourlards, etc., en colores y estampados de moda, y muy apropiados para cada hora.

— En la Sección de Sedería ofrecemos los más bellos modelos en Cuellos de Encaje, Seda, Mostacilla, Organdí y Piqué, bordados en bellísimos colores. Guarniciones de Encaje, de 60 y 90 centímetros en una extensísima variedad de colores de moda, que son bellas creaciones de París.

— La Sección de Bolsas y Carteras ofrece una venta especial de bellísimos modelos que le costarán el doble en cualquier sitio, pues se han marcado a los precios de: $4.95, $3.60, $2.50, $1.50 y 60

— En Bolsas y Carteras, propias para la noche, en Mostacilla, Tissú y Seda, encontrará usted las últimas creaciones de la moda, así como también Cierres de Bolsas en Carey en una colección de bellísimos estilos, y Billeteros y Monederos para señoras, a nuestros reducidísimos "precios nuevos".

Venga Usted Cuanto Antes!

En el Departamento de Sombreros, en el primer piso estamos ofreciendo SOMBREROS de CASTOR, de FIELTRO de LANA, y PANAMA, en los más bellos modelos de moda y a precios insospechables que no hallará usted en sitio alguno.

DOS JUNTAS GENERALES DE LA UNION NACIONAL DE DEPENDIENTES DE VIVERES

El domingo primero de marzo, a las tres de la tarde, celebrará junta general ordinaria, para resolver algunos asuntos que no fueron tratados en la sesión del día 17 del corriente, por lo avanzado de la hora.

En dicha Junta se informará de la contestación que dieron las Sociedades de Detallistas a la Secretaría de Agricultura, sobre el asunto del horario de trabajo de los dependientes. Terminada la junta se dará comienzo a otra general extraordinaria, para tratar del informe de la comisión sobre el mobiliario para el nuevo local social.

Salud y Fragancia

Haga que su jabón de baño no sólo limpie y dé frescura a su cutis, sino también que sea protector de su salud. Que elimine los olores del cuerpo y alivie las irritaciones de la piel, las erupciones, el liquen. Use NEKO, el genuino Jabón Germicida.

El Neko se puede usar con frecuencia. Es un germicida y desinfectante poderoso y, sinembargo, no daña el cutis.

NEKO

El Genuino Jabón Germicida

De venta en todas las Farmacias

PARKE, DAVIS & COMPAÑIA

Detroit & New York, E. U. A.

a los hombres de Cuba

Ingelmo no es nuevo. *Ingelmo*, como calzado para hombre, ha hecho lo que hace todo producto que pretende consolidarse: experimentar y perfeccionarse.

Ingelmo es una marca de zapatos desde hace siete años. Y ahora, que es un zapato perfecto; ahora que está probado y aprobado por cientos de personas; ahora, que ha exhibido ante la vista del público su proceso de fabricación; ahora reclamamos para este zapato cubano la preferencia de los hombres de Cuba, por ser cubano y ser bueno.

a los hombres de la Habana

Una invitación. Para que usted sepa cómo se hace lo que usted va a usar, lo invitamos a que acuda a San Rafael y Aguila, Casa Anger. A través de la vidriera verá usted unas simpáticas y laboriosas obreras, confeccionando con toda perfección para usted el zapato *Ingelmo*

caballero:

Su próximo par de zapatos debe ser

MULTIPLE

Ingelmo

M.E.C.D. 2016

PARA ELLOS Y PARA ELLAS

CONSULTORIO por la Dra. Herminia Planas.

Secretos de una Parisién :-: Conócete a tí misma

Modelo de Alex—Abrigo de sable ruso con brocado de oro sobre el traje de satín.

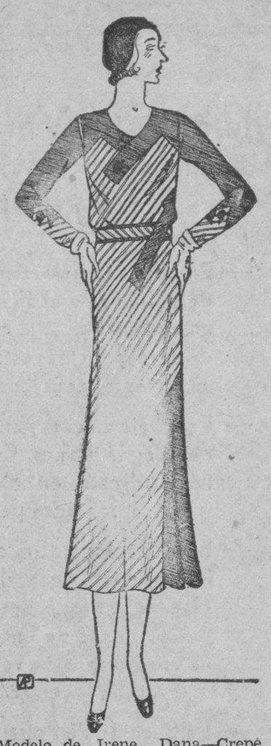

Modelo de Irene Dana—Crepé de China verde con pliegues y sobremanga.

LA REJA

¡Cuajadas de claveles y de azahares,
de nardos, de jazmines y yerbaluisas,
las rejas andaluzas son como altares,
donde el amor celebra sus blancas misas,
entre mieles de besos y de cantares
y éxtasis de suspiros y de sonrisas,
mientras nievan los rayos plenilunares
y bautismo de aromas vierten las brisas...
¡Pasa, hermano, y no mires a esa ventana
que las negras pupilas de una gitana
traicionera te acechan entre sus flores! ..
¡Y ceñido de espinas yo me he dejado
en la cruz de una reja, crucificado
el amor más intenso de mis amores!..

Francisco Villaespesa.

AURA

Lo más prudente en su caso, es consultar al dentista, pues muy bien pudiera tratarse de enfermedad de las encías, aunque usted no lo crea. Por lo pronto, use para la higiene de su dentadura, la tan recomendada pasta ZIODINE, a **base de yodo,** que sana y fortalece. Pida la pasta «Ziodine» en todas las boticas y departamentos de perfumería. El dentista también le indicará si le conviene cepillo duro o mecánico. Y caso de necesitar procedimiento mecánico para volver los dientes a su lugar, nadie como el dentista para tratar el asunto. Le deseo muy buen éxito.

«VIOLETA»

Me parece comprender que se trata de dos lutos al mismo tiempo, es así? En tal caso le corresponde un año de luto riguroso, ¡nada menos que de padre y esposo!

IGNORANTE PRESUMIDA

Sírvase hacer la consulta, al «Consultorio Medico» de este DIARIO DE LA MARINA. Es quien puede aconsejarle medicamentos internos, que siempre evito recomendar.

Personalmente, soy muy poco amiga de medicinas.

«UN LECTOR DE LA MARINA». «RUBIL.»

A los dos he de recomendar eficazmente, el uso diario de la celebrada «Locion Madame Biedak» excelente para la higiene y embellecimiento de la piel. Pidan informes y folleto escrito en castellano, a Mme. Lucie Biedak, **Neptuno 140,** entre Lealtad y Escobar. Tels: A-6270. El frasco vale un peso. Lleva instrucciones claras. El resultado de dicha loción, es realmente satisfactorio.

«Rubio» hará bien de enjuaguar sus cabellos, cuando los lave, **con agua y sal.** Las fricciones diarias en el cuero cabelludo (sin necesidad de engrasar los cabellos) con la pomada «Liliana», es de positivo buen resultado **contra la caspa.**

«UN MUCHACHO QUE QUIERE APRENDER.»

Puede tener la seguridad de que cuenta con toda mi simpatía. Procuraré dar los informes que desea. Persevere en sus buenos propósitos y vencerá, con el auxilio de Dios.

CONOCIMIENTOS UTILES

Para devolver a los zapatos amarillos su color natural, basta con pintarlos cuidadosamente con yodo. Una vez bien seco el yodo, se lustran en la forma de siempre.

La suciedad de los sombreros de fieltro de colores demasiado claros puede quitarse fregándose la parte sucia con un pedazo de papel de lija lo más fino posible.

«UNA SUSCRITORA ANTIGUA DE LA MARINA»

Procure estar al tanto de este Consultorio del DIARIO DE LA MARINA, para que sepa cuando conteste los informes que necesita. Por el momento puedo aconsejarle como inmejorables para lograr la salud de su querida hija, las famosas «Aguas de Corconte», que obtendrá en las mejores boticas, droguerías y almacenes de víveres finos. ¿Ha probado estas «Aguas de Corconte»? Son muchos los beneficiados con sus excelentes propiedades.

FILOSOFIA BARATA

El dolor del pasado es a modo de un dolor alegre, porque ocurre con él lo que ocurre con los cardenales: que para que duelan hay que poner el dedo encima. Y existe como una alegría en la idea de saber que el dolor ha de secar en cuanto cese la presión.

«LA GITANA»

Vea en Malecón 308, altos, que, entre otros preparados de belleza, tiene algo muy bueno para hacer que las pestañas crezcan y se ricen. Tiene en su casa un «Consultorio de Belleza» donde enseña la forma más práctica de usar los preparados de belleza. Y la forma correcta de respirar, sentarse, andar, etc., para lograr la belleza y esbeltez tan deseadas por todas. (Diga a la señora Vieta, que es a quien me refiero, que soy yo quien la recomienda.)

—Esas velitas, no tienen significado especial.

«ANTOJADA»

Para comprar sólo una botella, diríjase, hasta por teléfono, al café o tienda de víveres más cercano a su casa. En todas partes conocen el «Vermouth Blanco Gancia.» Como es tan solicitado por las personas de buen gusto, sería mal negocio no tenerlo en existencia. Con seguridad que la tienda de la esquina de su casa, donde quiera que viva, tiene el «Vermouth Blanco Gancia». Es de exquisito sabor y aroma. Una copita antes de las comidas, estimula el apetito.

UN LECHO DE NIÑO

Describimos aquí un lecho de niño que constituirá el júbilo del que duerma en él; pues a la infancia le gusta la fantasía. Su confección es fácil y se puede adornar alegremente. Es de madera esmaltada de color blanco. En su parte baja va adornado de una banda también esmaltada color rosa pálido de quince centímetros de altura y en su parte superior lleva pintados semicírculos con el diámetro hacia arriba.

El fondo del lecho, armado a grandes pliegues sobre un marco de madera esmaltada de blanco, redondeado e igualmente adornado de semicírculos de color rosa vivo, es de cretona con adornos de flores, en dos tonos de rosa como la decoración. A ambos lados del lecho van dos alacenas altas y angostas, midiendo alrededor de un metro ochenta centímetros por sesenta centímetros y formando en su parte superior un pequeño nicho de treinta centímetros de alto que puede formar un anaquel.

Estas pequeñas alacenas tienen la misma ornamentación del lecho, encuadradas por una banda de un solo color, pintada de rosa vivo y de tres centímetros de ancho. Pueden emplearse para formar contraste, los colores más inesperados: blanco y azul, blanco y amarillo, amarillo y violeta, blanco y oro y blanco y verde.

EL PAÑO

Antes o después del ejercicio, debe tomarse el baño, a gusto de cada cual, aunque es más conveniente antes.

La clase y temperatura del baño es también a elección muchos prefierén una ducha fría, pero lo más saludable es un baño tibio, seguido de otro frío.

A las anémicas les conviene mucho los baños de esponja, y fríos son más saludables.

Un baño de sol fortalece y es un tónico para la piel.

Si se es demasiado débil, puede darse una frotación con una toalla mojada en agua caliente, y después otra con una toalla seca.

Una fricción de alcohol después del baño, es muy conveniente, si se sale en seguida.

DE COCINA

Perdices en estofado.—Para cada perdiz se echa una jícara de aceite y otra de vinagre, una cebolla partida por medio; una cabeza de ajo y como dos jícaras de agua; después se fríe harina en el aceite y se le añade, o con harina y perejil, machacado y desleído en agua o caldo; pero se deben dorar las perdices, agregándoles luego jamón en la olla.

Langosta a la americana.—La langosta viva se parte a tajadas en cacerola que tendrá igual cantidad de aceite que de manteca, con cuidado que el agua de la langosta se junte a las grasas. Se agrega salsa de tomate y una cucharada de harina y pimienta; se rehoga todo bien con media botella de vino blanco; se deja espesar un poco y puede servirse. Es un plato exquisito.

TOME MANZANILLA "LEON"
Pídala en VIVERES FINOS DROGUERIAS y CAFES
REPRESENTANTE MANUEL BAJO
DEPOSITO DULCERIA DEL SALON H
TELEFONO A-2711 HABANA

Líbrese de los efectos que se siguen a una noche de festín empezando el nuevo día con un vaso de *agua fría o tibia* y una cucharadita de este laxativo refrescante y suave.
"SAL DE FRUTA" ENO
Marca de ENO'S "FRUIT SALT" Fábrica

CONSEJOS MEDICOS

Por el Dr. PEREZ BOUDET

EX-INTERNO del Hospital de Emergencias, Médico del Departamento Forense ed la Ciudad de la Habana; Especialista de las afecciones del Aparato Digestivo. GABINETE: Prado 33, altos; teléfono A-7490.
(Diríase la correspondencia al DIARIO DE LA MARINA, Prado 103, Dirección).

FLOR DE ALGARROBO. (Baró):

Si padece de diabetes es menester que siga el plan de su medico al pie de la letra de lo contrario la mejoría que experimente será segura, puede si así lo cree el conveniente el tomar el vino Nodiabey que le hara un beneficio grande. Además digale que le ponga un tratamiento para su circulación de retorno y trate de que su riñon se encuentre al corriente mediante el Helmitol.

ELEUTERIO. (Ciudad):

Ciertamente es una epidemia de grippe la que estamos padeciendo que por lo menos en la Habana pasan de diez mil casos, aunque se crea lo contrario, pero menos mal que se presenta benigna. Yo le recomiendo antes que someterse a un plan que le daré también para su otra enfermedad, que se trate su grippe mediante tres o cuatro cucharadas de Cresival que le calmará su tos rapidamente y una inyección de Gaiarsol diaria. Para su otra afección lo que mas resultado le dara será el tomar tres píldoras de Yatren 105 y un ampula de Emetina al dia.

¿ TOSE ?
PRUEBA GRATIS
ALQUITRÁN
Legítimo de
PINO POR SARRÁ
Sólo una muestra a cada persona mediante la presentación de este periódico, en la Droguería Sarrá, mañana

FALLECIO EN SAN ANTONIO LA SEÑORA VIUDA DE LAGO

SAN ANTONIO BAÑOS, febrero 25. DIARIO, Habana.

Ha dejado de existir hoy, rodeada del cariño de sus familiares, la bondadosa anciana Ramona Valdés Crespo, viuda de Lago, madre amantísima de mi estimado amigo y compañero Alfredo M. Lago, agente de «El Mundo» en esta villa.

Llegue al amigo y compañero y demás deudos, la expresión de mi más sentido pésame.

Mañana jueves a las nueve, verificaráse el sepelio.

Especial.

La llave de la salud

Mantenga el hígado sano y los intestinos limpios y evitará el 90% de las enfermedades. Esté alerta contra la sequedad de vientre: en cuanto se manifieste, corríjala, normalizando las funciones intestinales con este remedio puramente vegetal, de eficacia rotundamente probada millares de veces:

PILDORAS DE
Brandreth

Sufren 4 Personas Graves Quemaduras

El hecho ocurrió en Sancti Spíritus, de manera casual

SANCTI SPIRITUS, febrero 25. DIARIO, Habana.—En la Casa de Socorros de esta ciudad, fueron asistidas esta tarde la menor Ramona Suárez, blanca, de 10 años, de quemaduras de primero, segundo y tercer grado, de pronóstico grave; Demetria López Figueroa, blanca y de 38 años, casada, que también presentaba graves quemaduras en el cuerpo, y Ana Suárez López, soltera, de 16 años, y blanca, que como las otras dos, que fué curada asimismo de quemaduras de carácter grave.

El suceso ocurrió al estarse limpiando el cuerpo la menor Ramona con alcohol y prenderse fuego, al encender un fósforo, en su domicilio, las otros dos, que son familiares, acudieron en auxilio de la niña, incendiándose las ropas. El hecho tuvo lugar en la calle de Tacón 16, en esta localidad, causando gran pena entre el vecindario.

El menor blanco Rafael Yero García, de 3 años de edad, vecino de San Telmo, también sufrió quemaduras al caerle encima del cuerpo una lata que contenía agua hirviendo. — **Serra Carbonell.**

666
Líquido o en Tabletas.
Cura catarros, dolores de cabeza, fiebre.
POMADA 666
Cura el catarro del bebé.

Alcaldía Municipal de la Habana

Febrero 21 de 1931.

CONVOCATORIA

En cumplimiento de lo prevenido en los artículos 74 y siguientes de la Ley de Impuestos Municipales, se cita por este medio a los señores contribuyentes por los conceptos que se expresan a continuación, en los días y horas que se les señala, a fin de verificar la junta que estatuye el artículo 75 de la citada Ley, en la casa de la Administración Municipal y bajo la presidencia del que suscribe.

Se advierte a los señores contribuyentes que podrán hacerse representar en ella, por otro del mismo Grupo, inscripto por lo menos con tres meses de antelación a la fecha de dicha Junta.

Las representaciones se otorgarán por escrito y, en caso de duda con respecto a alguna, será sometida en el acto, como cuestión previa, a la resolución de los contribuyentes, sin ulterior apelación — artículo 76 — así como que a la carta autorización deberá acompañarse el último recibo del Ejercicio en curso que hubiere abonado perteneciente a su industria o comercio.

Asimismo los señores contribuyentes que asistan a la Junta acreditarán ser industriales del Grupo respectivo, presentando también el último recibo del Ejercicio en curso que haya abonado a la Administración.

RELACION QUE SE CITA

Día 2 de Marzo, por la mañana

De ocho y media a nueve: Almacenes de vinos.

De nueve a nueve y media: Comisionistas por cuenta ajena.

De nueve media a diez: Tratantes de maderas del país.

De diez a diez y media: Tabaquerías al menudeo.

De diez y media a once: Almacenes de víveres finos.

De once a once y media: Almacenes de relojes.

Día 3 de Marzo, por la mañana

De nueve a nueve y media: Hoteles.

De nueve y media a diez: Casas de Huéspedes.

De diez a diez y media: Tiendas de modistas.

De diez y media a once: Banqueros.

De once a once y media: Talleres de vidrieras y construcción de mamparas.

Día 3 de Marzo, por la tarde

De una a una y media: Tiendas de sombreros.

De una y media a dos: Confiterías.

De dos a dos y media: Panaderías.

De dos y media a tres: Almacenes de papel y efectos de escritorio.

De tres a tres y media: Almacenes de tejidos.

De tres y media a cuatro: Almacenes de pianos.

De cuatro a cuatro y media: Consignatarios de buques de travesía.

Día 4 de Marzo, por la mañana

De nueve a nueve y media: Fábricas de dulces sin motor.

De nueve y media a diez: Almacenes de víveres con limitación.

De diez a diez y media: Almacenes de víveres sin limitación.

De diez y media a once: Comerciantes.

Día 5 de Marzo, por la mañana

De nueve a nueve y media: Talleres de despalillar.

De nueve y media a diez: Tiendas de libros de todas clases.

De diez a diez y media: Tiendas de peletería.

De diez y media a once: Sastres con géneros.

Día 5 de Marzo, por la tarde

De una y media a dos: Café-Confiterías.

De dos a dos y media: Almacenes de ferretería.

De dos y media a tres: Tiendas de talabartería.

De tres a tres y media: Almacenes de tejidos con taller.

De tres y media a cuatro: Imprentas con motor.

Día 6 de Marzo, por la mañana

De nueve a nueve y media: Almacenes de sombreros.

De nueve y media a diez: Alquiladores de películas cinematográficas.

De diez a diez y media: Almacenes de tabaco en rama.

De diez y media a once: Tiendas mixtas.

Día 7 de Marzo, por la mañana

De nueve a nueve y media: Tiendas de instrumentos de matemáticas.

De nueve y media a diez: Bazares de ropa hecha

De diez a diez y media: Tiendas de papel y efectos de escritorio.

De diez y media a once: Tiendas de lámparas.

Día 7 de Marzo, por la tarde

De una y media a dos: Tiendas de materiales de edificación.

De dos a dos y media: Almacenes de muebles.

De dos y media a tres: Farmacias sin aparatos.

De tres a tres y media: Droguerías.

De tres y media a cuatro: Tiendas de efectos y manufacturas de Asia

De cuatro a cuatro y media: Almacenes de sedería y quincalla.

Día 7 de Marzo, por la noche

De nueve a nueve y media: Bodegones o fígones.

Día 9 de Marzo, por la mañana

De nueve a nueve y media: Cafés-cantinas.

De nueve y media a diez: Tiendas de tejidos sin taller.

De diez a diez y media: Fábricas de tabacos de Vuelta Abajo.

De diez y media a once: Fábricas de cigarros y picaduras.

De once a once y media: Fábricas de tabacos de Partido.

Día 10 de Marzo, por la mañana

De nueve a nueve y media: Prestamistas sobre alhajas.

De nueve y media a diez: Almacenes de abanicos.

De diez a diez y media: Almacenes de coches.

De diez y media a once: Depósitos con venta maderas del país.

De once a once y media: Rastros.

De once y media a doce: Fábricas de calzado, sin motor.

Día 10 de Marzo, por la tarde

De una a una y cuarto: Talleres de hojalatería.

De una y cuarto a una y media: Tiendas de heno y maíz.

De una y media a dos: Tiendas de ferretería.

De dos a dos y media: Talleres de mecánica con fundición.

De dos y media a tres: Bodegas

De tres a tres y media: Farmacias con aparatos.

De tres y media a cuatro y media: Cualquier otro epígrafe de industriales, no mencionados anteriormente, que quieran constituir Grupo para el reparto de cuotas.

Día 10 de Marzo, por la noche

De nueve a nueve y media: Tiendas de sedería y quincalla.

Lo que se publica en la Gaceta Oficial y Boletín Municipal.

Miguel M. Gómez,
Alcalde Municipal.

Habana, Febrero 21 de 1931.

Publíquese durante cinco días consecutivos en DIARIO DE LA MARINA.

M. de Cárdenas,
Jefe del Departamento de Impuestos.

2641 5d 22

RADIO Y ELECTRICIDAD

A CARGO DE ALBERTO GIRO

EL DIARIO DE LA MARINA Y LA REVISTA ORBE OFRECERAN ESTA NOCHE DOS MAGNIFICOS PROGRAMAS DESDE LA EMISORA C M W

Dos programas interesantísimos trasmitirá esta noche, de 9 a 11, la Emisora C M W. El primero lo ofrece, como de costumbre, el DIARIO DE LA MARINA; el segundo, la revista Orbe, próxima a ver la luz pública.

Tomarán parte en ambas trasmisiones, conocidos artistas, y entre ellos, las sopranos Carmelina Pérez, Hilda Gómez, los tenores Francisco Naya y Arturo Hernández, el barítono Bernardino Lence, el notable actor Joaquín Riera y el galán joven de su Compañía, Manolo Silva. Pianista acompañante será Santos Menéndez.

Como una deferencia especial para ambas publicaciones, tomará parte la notable profesora de piano señora Ascensión Serrano de Fernández de Castro, quien, entre otras obras interpretará Danza Delle Ore, de la ópera Gioconda, del famoso compositor y director Guillermo S. de Roxlo.

TRASMISIONES PARA HOY

Estación CMW

588 Kc. 510 M.
11 a. m.: Hora Vitaphone, desde el Estudio.
12 m.: Programa Radio Victor (en discos).
1 p. m.: Hora Comercial.
5 p. m.: Orquesta Oriol.
6 p. m.: Programas Comerciales.
6.30 p. m.: Hora Otero y Sevilla.
9 p. m.: Concierto Extraordinario, que ofrece el DIARIO DE LA MARINA integrado por valioso elemento artístico.
10 p. m.: Concierto Orbe. Programa que estará a cargo de un conjunto de artistas de primera.

Estación CMBC

955 Kc. 313.8 M.
12 a 1 p. m.: Hora Drosel. Programa a cargo de Belisario López y sus muchachos, la parte vocal a cargo del Dueto Sonora Matancera.
De 1 a 2 p. m.: Hora Linares-Hernández. Música Española.
De 2 a 3 p. m.: Hora Comercial. Programa de Música variada.
De 3 a 4 p. m.: Hora Comercial. Programa de Música Clásica.
De 4 a 5 p. m.: Programa González-Fernández.

Estación CMBL

1500 Kc. 199.9 M.
2 p. m.: Programa Variado.
7 p. m.: Programa a cargo de la Orquesta Morejón parte vocal a cargo del señor Ramón Izquierdo.

Estación CMBS

790 Kc. 379.5 M.
11 a. m.: Ernesto Muñoz y su conjunto.
12.30 m.: Hora American (discos). Anunciada en Inglés.
3 p. m.: Programa a cargo del Cuarteto Lírico Fontanal.
4 p. m.: Hora Radio Majestic.
5 p. m.: Hora Americana anunciada en español.
6 p. m.: Programa a cargo del Dueto Mayagua-Villegas.

Estación CMCR

1285 Kc. 233.4 M.
Trasmitirá de 3 a 5 p. m. un programa de música clásica.

Estaión CMK

730 Kc. 410.9 M.
9 p. m.: Concierto Radio General Motors, con este programa:
Minueto (Orquesta de Cuerda). De Haendel.
Intermezzo. Borodine.
Mazurka. Korestchenko.
Athalia (Obertura). Mendelssohn.
Aria en Do (Orquesta de Cuerda. De Bach. Violoncello solista: Sr. Armando Molina.
Pas d'Echarpes. Chaminade.
Soleá. Ross.
Granada. Ross.
Reverie. Tschaikowski.
Los Maestros Cantores (Obertura). De Wagner.
La orquesta está bajo la dirección del

Estación CMBD

1130 Kc. 265.3 M.
De 5 a 6 p. m.: Hora de música selecta.
De 6 a 7 p. m.: Programa de los autos Willys Night, Cord y Willys a cargo de la Orquesta de Neno González, los ases del danzón.
De 8 a 9 p. m.: Trasmisión de la Hora Selecta a cargo de los señores Francisco Carbó y Rafael Pedrosa.
De 9 a 10: Programa de música selecta a cargo de la señora Carmen Pomares de Muñoz (piano) y las señoritas Pomares (mandolinas).
De 10 a 11 p. m.: Programa bailable por la Orquesta de Abelardo Rodríguez.

Estación WEAF

660 Kc. 454 M.
Cadena Roja. New York.
8 p. m.: Rudy Vallee y su Orquesta.
9 p. m.: Programa Arco:
1—I Am the Words, You are the Melody. Henderson, Rondoliers.
2—Largo. Handel.
John Moncrieff, bajo.
3—Comfort Ye My People. Handel.
4—Evrey Valley Exalted. Handel. Tenor solos, Harold Hansen.
5—Come Unto Me. Handel. Soprano solo, Rachel Morton.
6—America.
9.30 p. m.: Momentos de Melodía por el tenor Oliver Smith y otros.
10 p. m.: Bailables por la Orquesta Lucky Strike.
11 p. m.: Programa bailable a cargo de distintas Orquestas hasta la una de la madrugada.

Estación WLW

700 Kc. 428 M.
Cincinnati, Ohio.
7.45 p. m.: Deltros Catch, programa como sigue:
1—Cheer Up.
2—Slappin the Bass.
3—Just a Little While.
4—He's Not Worth Your Tears.
5—Ya Get Love.
6—He's My Secret Passion.
8 p. m.: Los Amigos (the Friends). Anunciado en Español.
8.30 p. m.: Horace Heidt y su Orquesta.
9 p. m.: The Armco Band. Frank Simon, director:
1—Marcha: Dr. Juan Ramon Tiron.
2—Dance Lucumi.
3—Waltz: Música y Flores.
4—National Airs of Columbia.
5—O Sole Mio.
6—Marcha: Suipacha.
7—Yaqui Dance.
8—El Condor Pasa.
9—Marcha: Zacatecas.
9.30 p. m.: Maxwell House Coffee Concert (NBC).
10 p. m.: Hollingsworth Hall.
Violin: Cuarteto: Rose of No man's Land.
Chinese Serenade.
Tenor: Longing.
Drowsy Afternoon.
Violines y Oboe: To Be In Love.
Dawn and Night (Venetion Suite).
Tenor: I'll Take You Home Again Kathleen.
Pan Americana.
10.32 p. m.: Variety.
1—Tenor: Thunder Water.
2—Reaching For the Moon.
3—Duo: Don't Hang Your Dreams On a Rainbow.
4—Tenor: Those Enchanting Eyes.
5—Solo: There's Someting About An Old Fashioned Girl.
6—Duo: Readin' Ritin' Rhythm.
10.45 p. m.: Bob Newhall. Noticias deportivas.
11 p. m.: Old Masters Programa selecto.
12 m.: Horace Heidt y su Orquesta.
12.30 a. m.: Castle Farm y Orquesta.
1 a. m.: Notherland Plaza Orquesta.
1.30 a. m.: Sal y Maní.
2 a. m.: Buenas noches.

Si tiene
TOS

evite complicaciones.
Millares de pacientes agradecen a sus médicos el haberles recetado la conocida

MIEL y ALQUITRAN de Pino del Dr. BELL

Com. Comercial del Canadá en la Lonja

Le ofrecerán una recepción las corporaciones económicas de la capital

A las 9 y media de esta mañana, en los locales de la Lonja del Comercio, ofrecerán todas las corporaciones económicas de la Capital, una solemne recepción a la Comisión Comercial canadiense, que llegó ayer por la tarde, en tránsito para Buenos Aires, donde asistirá a la Exposición Británica, que se celebrará en el próximo marzo.

La comisión, que preside el eminente estadista canadiense Sir George Perley, está compuesta de representantes de la Agricultura, el Comercio y la Industria, los institutos de educación y culturales del Dominio.

Se propone, además de asistir a la Exposición de Buenos Aires, relacionarse, personalmente, con los hombres de negocios de varias repúblicas de Centro y Sudamérica, para estimular el intercambio de esos países con el Canadá.

Fácil es conservar el cutis claro
Si su cutis no estuviese claro, suave y libre de manchas, he aquí la manera de conseguirlo. Untese un poquito de Resinol dejándolo permanecer en la cara durante la noche. Después lávese con Jabón Resinol y água caliente. Haga esto una vez por dia. Fíjese en el cambio que se efectúa, cómo desaparecen los testigos de la prontitud de acatarriopelado que se vuelve el cutis. Miles de personas son testigos de la prontitud de acción del Resinol. El Resinol es eficaz aun en casos difíciles de eczema o de sarpullidos. *De venta en todas las droguerías.*
Resinol

Este libro será
GRATIS
para las personas que nos ayudan a confeccionarlo

Premiamos con cuatro libras de Chocolate «La Estrella» a cada receta que se nos envíe y resulte aprobada por nuestro Departamento de Cocina. Regalaremos tres juegos de utensilios de repostería a los autores de las tres recetas más originales.

Gratuitamente enviaremos el libro que editaremos a todo el que nos envíe una receta, aunque ésta no resulte aprobada, por haberse recibido ya o ser inadecuada al propósito del libro.

Toca a su fin el Concurso de Recetas convocado por el Chocolate «La Estrella», para editar un libro de cocina exclusivo de cosas que se pueden hacer con este chocolate.

El más sensacional éxito ha recibido nuestra idea y, por consecuencia, nos cabe el honor de ser los primeros, tal vez en el mundo, que editemos un libro de cocina escrito por el público y exclusivo para el famoso Chocolate «La Estrella.

Este libro, podemos decirlo ya, tendrá más **de trescientas recetas diferentes** y se dará a conocer en este año, aunque no se puede fijar la fecha todavía.

Todas las personas que nos han ayudado y que nos ayuden a hacerlo más valioso lo recibirán gratuitamente en su oportunidad.

Antes del día 28 envíe su receta al Concurso del Chocolate La Estrella

Haga su envío a:
Concurso del Chocolate «La Estrella».
Apartado 686.
Habana.

Para poder admitirse en el Concurso cada receta debe venir acompañada de 2 etiquetas del Chocolate «La Estrella».

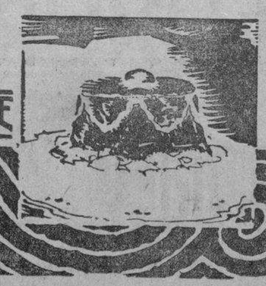

M.E.C.D. 2016

H A B A N E R A S

(Viene de la página SIETE)

NESTOR BAGUER

ONOMASTICO

De días.
Néstor Baguer.
Gracioso e inteligente niño, de nueve años de edad, hijo del pundonoroso oficial de la Marina Cubana, el joven **Francois** Baguer, ayudante del Secretario de la Guerra.
Cursa sus estudios en el Colegio de los Maristas y se ha llevado muy buenas notas.
Muy simpático.
Muy formalito Néstor.
Es la adoración de su abuelita mi amiga siempre querida, Mercedes Marty viuda de Baguer.
Tendrá un día feliz.
De grandes alegrías.

COMIDA DIPLOMATICA

Gran comida hoy.
De numerosos invitados.
La ofrecen el doctor Francisco María Fernández, Secretario de Estado, y su interesante esposa María Espinosa de Fernández y en honor de un grupo de personalidades del mundo diplomático.
Figuran entre éstas el Embajador de los Estados Unidos y la señora de Guggenheim.
Preciosa lucirá la mesa.
Con un gran adorno floral.
Encomendado ha sido al jardín **El Clavel**, el edén de los Armand, a cuyo cargo está también el decorado general de la casa.
Esta comida es la primera de una serie que ofrecerán los señores de Fernández.
Correspondiendo a atenciones.
Y agasajos y cortesías.

EN LA CATEDRAL

Cultos semanales.
Jueves tras jueves.
Vienen celebrándose en la Catedral por la Archicofradía del Santísimo.
Los correspondientes al día de hoy se llevarán a cabo con el mismo lucimiento de los anteriores.
El altar engalanado.
Con bellas flores.
Costeará el adorno, todo de la **Casa Trías**, la respetable señora Lolita Bonet viuda de Falla Gutiérrez.
Un adorno precioso.
Muy elegante.

DELIA RUIZ Y MUÑIZ

Un bonito programa.
De canto y piano.
Lo llenó en la mañana de ayer, para los oyentes de la Estación de Radio Majestic, de la **C. M. B. S.**, la culta y distinguida señorita Delia Ruiz y Muñiz.
Las piezas que ejecutó fueron Rondo Capriccioso, de Mendelsson, Solo de piano.—Mazurka, de Scharinvenk.—Canto indio en inglés, de Bemberg.—Rimpianto, Serenata de Toselli, canto.
Fué muy aplaudida.
Celebradísima.

LA BODA DE HOY

En el Cristo.
Una boda hoy.
Se celebrará a las siete de la noche la de la bella y muy graciosa señorita Estrella López Bahamonde y el joven Jesús Eduardo de la Torre Orbet.
Desde la **Casa Trías**, el elegante jardín del Vedado, llegará a manos de la dulce **fiancée** el bouquet nupcial.
De **callas lillies** todo.
Una creación.

TEATRO PRADO

Una nueva cinta.
De gran éxito.
Es la que con el título de **Sueños Rotos** se estrenará hoy en el céntrico teatro Prado.
Destinada está a las tandas elegantes de la tarde y de la noche.
Es preciosa.
De interesante argumento.

HOTEL ALMENDARES

Fiesta de Arco Iris.
La de anoche en Almendares.
Resultó tan animada y tan lucida como la de todos los miércoles en el aristocrático hotel.
El **dinning room**, con un original decorado de muchos colores, hacía un efecto magnífico.
Lámparas, testeros, mesas...
Todo adornado.
Bailó la pareja David and Hilda Murray, entre aplausos, dirigiendo los concursos que se celebraron.
Malini, el Mago de la Prestidigitación, se despidió del público de Almendares.
Realizó suertes.
En gran número.
De la concurrencia allí reunida se me disculpará que no haga mención.
Por la hora.
Avanzada en demasía.

BRIDGE PARTY

EN EL TENNIS AYER

Fiesta espléndida.
De inusitada animación.
Fué la celebrada ayer en el **Vedado Tennis Club** por iniciativa de la distinguida dama Mireille García de Franca.
Sus productos se destinan al aumento de los fondos de la Cocina Economica del Vedado.
Un **bridge party** excepcional.
Con estas mesas:
—Condesa de Revilla de Camargo, Aida Lopez de Rodriguez, general Jose Marti y Henry Senior.
—Señora del Embajador de España Ana María Menocal y Marques de Campo Fertil.
—Maggie Orr de Aróstegui, Bibi de Lima de Maduro, Salome Santamarina de Macnin y Elvira Morales y Zaldo.
—Mercedes Alvarez Flores de Rivera, Alicia Nadal de Menocal, Anita Sanchez Agramonte de Longa y Juana Pia de Abreu.
—Margarita Contreras de Beck, María Dolores Macnin de Upmann, Isolina Colmenares de Vizoso y Cocu Lavedan.
—Mercedes Montalvo de Martinez Margarita Iglesia de Desvernine, Mirta Martinez Inor de del Monte y Stella Parraga de Martinez.
—María Montalvo de Soto Navarro, Elida Coroalles de Moran, Mrs. Argueda y Mrs. Sotolongo.
—Pepa Echarte de Franca, Lelia Marchena de Báez, Josefina Franca de Gomez Calvo y Thelma Marchena.
—Condesa del Rivero, Renee Molina de Garcia Kohly, Gloria Ricart de Martinez y Tete Berenguer de Castro.
—Nina Reyna de Ariosa, Nena Ariosa de Cardenas, Rosa Perdomo de del Valle y Colas de Cárdenas.
—Carmita Martinez Pedro de Gamba, Ofelia Larrea de Colmenares, María Barrueco de Martinez y Carmen Laguardia de Zaldo.
—Manuela Zaldo de Lavandeira, María de Cárdenas de Zaldo, Luisa Diago de Kemp y Mrs. Thompson.
—Gloria Mayoz de Barraque, Vicenta Barraque de Pons, Generosa Santamarina de Rose y Carmen S. de Pella.
—Cusa Portela de Villalba, señora Arteaga de Sánchez, Juanita Deschapelles y Anita Arteaga.
—Graziella Heyrich de Madan, Nena Kohly de Godoy, Lucrecia Iglesia de Vilá y Angelica Vilá de Zaneti.
—Carmelina Tarafa de Montalvo, Isabel Reyes de Zuñiga, Nena Miranda de Garcia, Lola Echenique de Miranda, Conchita N. de Garcia Baeza y Graziella Miranda de López.
—Bertica Juarrero, Cuca Fernández Aguirre, Fabiola de Arriba y Fifí Rivero.
—Emilia Duque Estrada de Varona Roura, Guillermina Agramonte de Hart, Esperanza Espinosa de Fiol y Angela Olagibert de Ducoureau.
—Nena Vinent de Duque de Heredia, Rosita A. de Alliegro, Manuelita Argüelles y Margarita Sánchez.
—Lilita Cabello de Portela, doctora Guillermina Portela y señora de J. Barnet.
—Carmen Quintana de Fernández Inda, Cuca Peláez, Carmen Freixas y Adelaida Manzanilla.
—Señoras de Tinoco, de Hidalgo Gato, de Reyes y de Fox.
—Nena Alzugaray de Llanso, Nena Moré de Collazo y María Carlota Alzugaray.
—Ena Bermúdez, Anita Roland, María Eugenia García y Carmencita Rams.
—María Arango de Etchegoyen, Isabel R. viuda de Oña, Carmelina Laurrieta de Fondón y Josefina Sandoval de Angulo.
—Esperanza Núñez de Martinez, Hortensia Bolivar de Amézaga y Carmen Pujol de Martinez.
—Nena González Sellen de Coto, Matilde Cuadra de Aguilera, Celia Alvarez Rius de Gómez y Agustinita F. de Magriñá.
—Eulalia Zorrilla de Jiménez, Nena Armenteros de Figueras, Emelina del Riego de Rocha y Emma Rocha de Cowley.
—Elvira Cachurro de Benitez, Enriqueta Planas de Moneda, Mrs. D-Blanc, María Isabel Benitez y Lily de la Moneda.
—María Cuadra de Miranda, Margot Blanco de Wolf, Osvaldo Miranda y Bernardo Wolf.
—María Barillas de Linares, María Vázquez de Smith, Belica Hoyuela de Bosch y María Luisa R. de Ortiz.
—Rosa Martínez Ortiz, Delia García, Angelita Mora y Oña y Lilita Mora y Oña.
—María Mira de López, Florence S. de Ciceraro, Mildred S. de Mira y Marinelo Rossich de Mira.
—Adriana Martínez de Hevia, Consuelo Abella de Hidalgo, Angela Abella de Montes de Oca, doctor Luis Hevia y Vicente de la Hidalga.
—Matilde M. de Alberni, Anita F. de Abella, Pedro Montes de Oca, Jaime Alberni y Francisco Abella.
—Nena Aranda de Echevarría, María Teresa Collazo de Morales, Angela Herminia de A. de Pedroso y María Josefa Goizueta de Argüelles.
—Ofelia Cabarroca, Olga Carrera, Cora Lora y Gloria Landa.
—Adelina Portuondo de Estrada, Enriqueta S. de Bosch, Mercedes Taquechel de Viñal y Carmela Llanso de Real.
—Tacita Paisán de Ferrer, Pilar Trías de Ibáñez, Otilia Falcón de Aurioles, María F. de Tomé, Blanquita Martínez y Lydia Fuentes.
—María Ofelia Berenguer de Suárez, Margarita Villaurrutia de Fernández Ruenes, Hortensia Arroyo de Castellanos y Pía Marinello.
—Amalia Rodríguez, Graziella Herrera, Hilda Supervielle, Anita Simpson, René Triay, Eloísa Rodríguez y Merceditas Herrera.
—Mariana Seva de Menocal, María Luisa Menocal de Argüelles y Hemelina López Muñoz de Lliteras.
—María Elena Alvarez Pedroso, Angelita Galdós, Alicia Solís y Nena Arteaga.
—Mrs. Frank Walsh, Mrs. Athos Besofa, Edhelers Downin y Arthur Prachett.
—Mrs. James Bennet, Mrs. Clay, Mrs. Leemasters, Mrs. Oneil y Francisco Arango.
—Estrella Cowell, Olga Arenas, Lilli Riqueime y Lucía Carbonell.
—Mrs. W. M. Anderson, Louis Yartas, Emilia Casanova, Mercedes Sotolongo.
—María Josefa Sánchez de Aguilera, Chacha Cuéllar Mrs. Aida Miliau y John W. Louis.
—Rosario Arellano, Rosa Morales, Pierre5 Bouvet y Leonardo Morales.
—Carmen Soto Navarro, Estela Dómine, Almida Revilla y Teresita Moas.
—Teté Chomat de Ortega, Beba Moya de Diaz, Josefina Barraqué de Sabatés y Zenaida Gutiérrez de Mencía.
—Condesa de la Diana, Margot Torroella viuda de Altuzarra, Elisa Fortún de Torroella y Nena Soto Navarro.
—Nena Nodarse de Beitrán, Mognon Mora de Mora, Anita Perkins viuda de Rafecas y Cusa Perkins.
—Rosa Vázquez de Santeiro, María de los Angeles Heydrich de Batista, Ketty Brito de García Sevilla y Nena Ortiz de López.
—Dulce María Castellano sde Doiz, Bertha Arocena de Martínez Marquez, Nena Castellanos y Rebeca Gutiérrez.
—Lilliam Mederos de Baralt, Margoa Baños de Mañach, Nena Mederos de González y Piedad Mazas.
—América Wiltz de Centellas, Rita Lasa de León y María Luisa y Gloria de León y Lasa.
—Conchita Morales de García Montes, Alice Steinhart de Llama, Nena Aguilera de Estévez y Estelita Alonso de Morales.
—Eugenia Segrera de Sardiña, Rosita Sardiña de Mazorra y Margot del Monte de Cruz.
—Sarah Galdo, Martha Montes, Gloria Veranes y Noni Muntal.
—Rita María Arango de O-Naghten, Conchita Bosque, Carmen Sánchez Galarraga de Alfonso y Nena Guedes.
—Teté Villaurrutia de Martínez, Aurelia Geringer de Hernández, Aurora Hernández de Sánchez, Isabel Geringer de Corvisón, Lilliam Mayolino de Prats, Ofelia Corvisón de Alvarez y Silvia Corvisón.
—Clarita Suárez, Mary Kay, Dulce Kay y Rosita Guastela.
—Octavia Blanco viuda de Laurrieta, María Luisa Govín de Tarafa, Raquel Reyes de Carrera y María Martín de Pla.
—Clara Marchena de Maduro, Cheita Tagle de Alfonso, Ofelia Brito de Menocal y Celia María Recio de Hernández.
—Marquesa de Villalta, Georgina Serpa de Arnoldson, Esther León de Marchena y Pepita Rivero.
—Florinda Fernández de Tolón, Hortensia Cuéllar de Averhoff, Beba Montalvo de Velo e Isabelita Rasco.
—Señora del Ministro de Panamá, María Montalvo de Morales, Mina Betancourt de Bandini, Pilar Reboul de Fernández, Lolita Carrillo y María Carrillo.
—Amparo Palacio de Douglas, Alma Gloria Jiménez, Dulce María Alvarez Rius y Trini Mimó.
—Albertina Hidalgo Gato, Elsa Collazo, Marion Grinda y Carmelina Argüelles.
—María Luisa Morales de los Ríos, María Maciá, Julia Maciá y Abigail Pardo.
—Daisy Crabb de Falla, Nenetica García Longa, Tany García Longa, Elena Torriente, Cristina Falla e Isabel Falla.

En mesas diversas se encontraban las señoras Ofelia Rodríguez de Herrera, Loló Larrea de Sarrá, Celia María Recio de Hernández, Nena Valle de Palicio, Grace Pantín de Arellano, Mercy Duque de Deschapelles, señora del Ministro de Chile, Bertha Pantín de Soto, Carlota Van-der-Water de Higgins y señora de Ulloa.

Eulalia Juncadella de Valdés Fauly, María Josefa Corrales de Cortina, Rafaela Mederos de Fernández, María Luisa Giralt de Martínez Díaz, Valeria Marcos de Ascanio, María Antonia Alonso de Aspuro, Angela Ruiz de Pita, María Alzugaray de Fariñas, Mrs. T. A. Kerrigan, Mrs. Waters, Mrs. Milton, Ondina de Armas de Pantín, Mrs. Gibson, Mrs. Mason, Lolita Fernández de Velasco de Montalvo, Renée de Mesa y señora de Almasqué.

Mrs. Buchonam, señora de Higinio Fanjul, señora de Luis Estrada, Mrs. Edward Crawford, Mrs. L. B. Ross, Mrs. Robert Andersen, Mrs. Henry Runken, Mrs. James Stewart, Mrs. Charles Ricker, Mrs. Biomkan Carter; Mrs. Gordon Humburt, Mrs. Adair Wheeler, Mrs. Lightly Simpson, Mrs. Alexander y Mrs. Joseph Dawson.

Dolores Abreu de Bassaye, María López de Pérez, Pepilla Duany viuda de Fuentes, Hortensia Márquez de Arroyo, Ada Luisa Rodríguez de García, Mary Mella, Susana C. Huer y Josefina Fernández de Herrera.

Y las señoritas Carola Olavarría, Loló Vinent, Patria Pina, Millie Schumann, Conchita Freyre, Rita Allie Betancourt y Eulalia Mora.

Mary Ross.
Señoritas Rosales.

Mercedes Barillas, Alina Sánchez, Hortensia Knight, Lourdes Suárez, Mayita Juncadella, María Pérez, Teresita Ganz, Grace Ulmo, Rosa de la Cova y Conchita Desvernine.

Durante toda la tarde funcionaron, en medio de una gran animación, el golfito y la bolera.

La Orquesta Ensueño, de las señoritas Foyo, llenó un largo programa musical.

Lució el **Tennis** una decoración obra del famoso jardín **El Clavel**, a base de plantas y flores.

Un gran éxito la fiesta.
Enhorabuena a su organizadora.

Enrique FONTANILLS

FOTOGRAFIAS SELECTAS

El fotógrafo tiene que ser un verdadero artista, que domine la luz; y además un gran observador de la fisonomía de cada persona que retrata. Sólo poseyendo ambas cualidades, se pueden hacer retratos tan perfectos y artísticos como los que se exhiben en las vidrieras de

«EL ARTE», Galiano 118. «GALERIAS DE ARTE», San Rafael 31.

Santa Cruz
fabricante de muebles y tapicería
Facilidades de pago, o plazos cómodos:
GALIANO 95 Teléfono A-5007

Mamá yo quiero "Elixir Drosel"

del 2 al 7 de marzo magna...sensacional única en Cuba

Obedece el cambio de fecha de la famosa SEMANA DEL PESO que realizábamos anualmente en Agosto, al limitado espacio de tiempo que mediaba entre ésta, y, la no menos famosa SEMANA DE UNO Y DOS PESOS en Septiembre.

A ruego de infinidad de clientes LA CASA GRANDE fija nueva fecha para la popularísima Semana del Peso.

todo a PESO Esté al tanto...

Visite nuestra Sastrería. Director técnico: Enrique de Lago

la Casa Grande

M.E.C.D. 2016

DE DIA EN DIA

Zogú I, Rey de Albania, que, según las malas lenguas cablegráficas, se encuentra en Viena haciéndole el amor a una bella actriz, llamada Franciska, ha sido objeto de un atentado, teniendo la suerte de salir ileso.

Y sinceramente lo celebro.

No conozco personalmente al Rey de Albania, pero he visto fotografías del Monarca albanés, con los distintos uniformes que se encargó para coronarse, y he leído bastantes cosas relacionadas con el ambiente que se respira en su Corte. También he admirado retratos de la bella amante de Zogú, que tiene, por cierto, un nombre fácil de pronunciar (Franciska) hasta si hay que "chiquearlo", lo que bien pudiera hacerse llamándola, "Pakita".

Y tengo la impresión de que, poniéndole a todo eso un poco de música de Lehar, podríamos recrearnos con el estreno de una opereta no inferior a "La Viuda Alegre".

Hagamos, pues, votos por que ese interesante personaje encuentre un autor de otra clase, desde luego, del que se encontró a la puerta de un teatro de Viena.

Me refiero al autor del atentado.

Ha muerto la famosa Melba.

¿Tenía 71 años, como dicen algunos? ¿Había llegado a los 75 como afirman otros?

No lo pongamos a discusión si es que en verdad le deseamos un eterno descanso a la excelsa artista.

Que si ella se entera de lo que se trata, no va a estarse tranquila en su tumba, a menos que pueda salir a asegurar, bajo su palabra, que no había cumplido aún los cincuenta.

Los insurgentes del Perú afirman que tienen controlado el Sur del territorio.

Los leales de Sánchez Cerro anuncian que todo el Norte es suyo.

El caso es para compadecer a los que se encuentren en el ecuador peruano.

Dos caminos le quedan a España para escoger—según Melquiades Alvarez—. Una Monarquía liberalizada o la República.

El que suscribe les recomienda a los españoles el primer camino.

Respecto al otro, aunque Cervantes dijo "el camino siempre es mejor que la posada", es, sin duda, que en tiempos de Cervantes no había Repúblicas.

Se asegura que Emiliano Zapata, el leader agrario mexicano, no fué muerto, sino que al saber que su muerte estaba decretada, huyó de México y fué a refugiarse en Arabia, en compañía de un amigo suyo de aquella nacionalidad.

En cuanto al cadáver que apareció en su campamento, se dice ahora que era el de un personaje anónimo, que se le parecía mucho.

"Los amigos y correligionarios de Zapata—agrega el informe que se comenta—esperan que este regrese a México algún día, para continuar su campaña".

Esperareis inútilmente, queridos zapatistas, si es verdad que Emiliano vive y está en Arabia.

No era él hombre capaz de cambiar la vaca por la chiva.

Tartarín de Tarascón.

DISCURSO PRONUNCIADO POR EL PRESIDENTE DE LA REPUBLICA EN EL HOTEL NACIONAL

(Versión taquigráfica del Sr. Herminio R. Fuentes).

Señores presidentes del Congreso, doctores Vázquez Bello y Guas Inclán; señores congresistas, señor presidente del Tribunal Supremo; señores miembros de la Administración de Justicia; señores secretarios de Despacho; señores gobernadores y alcaldes municipales de la República; señores jefes del Ejército y de la Marina Nacionales, señores:

Habeis oído dos discursos, uno pronunciado por el doctor Carlos Miguel de Céspedes, joven ilustre, y el otro pronunciado por el presidente de la Cámara de Representantes, doctor Guas Inclán. Ahora no vais a oir otro discurso, sino una corta conversación que el Jefe del Estado desea tener con ustedes, primero para ofrecer este homenaje a las autoridades aquí reunidas, y después para exponeries lisa y llanamente algunas ideas, sin pretensiones oratorias ni buscar aplausos, pues convencido de que todos los que me escuchan tienen la seguridad de que mis palabras son sinceras, hijas del patriotismo y de la experiencia.

No siente amarguras por las censuras y las críticas

Los homenajes que durante mi período de gobierno recibí, no de vosotros, sino de muchos de los que ahora hacen la oposición, parece que no serán merecidos: o ellos o yo estábamos equivocados, lamentablemente era yo, y es natural que así fuera, y por ello, siendo todavía Presidente de la República de Cuba por la voluntad de mi pueblo, tal vez resulte necesario que rectifique si con ello he de conservar el aplauso de las autoridades aquí reunidas y he de obtener otra vez el de mis antiguos panegiristas; no obstante lo cual, como es el vuestro el que más me interesa, autoridades todas, estad tranquilas, pues estoy conforme con vosotras, sé que me queréis como yo os quiero, y unos y otros nos reuniremos como aquí, cuantas veces sea necesario, no para lucrar con la República, sino para consolidarla, para hacerla grande.

Un gobernante no puede perder su ecuanimidad

Hemos inaugurado hoy dos monumentos. Como se ha dicho aquí esta noche, uno es la Carretera Central, que aunque ha sufrido la crítica de algunos, ha logrado el aplauso del noventa y cinco por ciento de los cubanos y extranjeros que conviven con nosotros. Un gobernante no puede perder su ecuanimidad por ninguna crítica ni por ninguna censura; el gobernante de un país civilizado como el nuestro debe estar preparado para recibir el aplauso cuando es merecido y también para soportar la censura, sea merecida o no porque si ella viene de los opositores, unas veces haciendo justicia al censurado, otras incurriendo en error o apasionamiento, al fin y al cabo, como son cubanos, tienen autoridad indiscutible para censurar, tanto al que habla como a vosotros.

Es deber del ciudadano cooperar con el Gobierno

Fuí candidato a la Presidencia de la República habiendo conocido a todos los gobiernos de mi país, cooperando con ellos cuando eran de mi partido y cuando no lo eran también. Entendí siempre que tenía el derecho de hacerlo, porque nadie me podía discutir, ni se debe discutir a ningún ciudadano, la facultad, casi el deber, de cooperar con todos los gobiernos, sean o no de su partido. Cuando fuí a la Presidencia de la República entendí que no debía gobernar sólo con el Partido Liberal, por entender asimismo que la obra a realizar no era obra de una sola colectividad, sino propia más bien de todos los partidos, más aún, de todos los ciudadanos. De ahí salió la Ley de Obras Públicas que votó el Congreso y que sancioné yo. La Carretera Central, posiblemente, no hubiera podido llevarse a cabo nunca antes de que se unieran los partidos políticos para votar una ley cuya aprobación, en cualquier otro país, hubiera demandado uno, dos o más años; mientras que el Congreso de la República de Cuba y el Presidente la pusieran en vigor en tres meses, y antes de otros cinco tenían promulgados los Reglamentos y había comenzado la Carretera, que ahora acabamos de inaugurar, terminándola en menos de cuatro años.

Solicita de nuevo la cooperación de todos

Para lograr ese verdadero milagro, cuando fuí Presidente de la República entendí que debía reclamar y reclamé la cooperación de todos los cubanos, de todos los partidos. Esta noche, veinticuatro de febrero, cuando inauguramos la obra más grande de mi Gobierno, vuelvo a pedir de nuevo, a todos los presentes y a toda Cuba, la cooperación más decidida para continuar en la ruta de patriotismo y de honradez que iniciamos en mil novecientos veinticinco y que hasta ahora hemos seguido.

Vosotros, los que habeis venido de distintas provincias a esta capital a inaugurar la Carretera Central y el Capitolio, debeis decir en vuestras respectivas localidades que mi ánimo está sereno, tranquilo; que en mi pecho no se albergan sentimientos de odio ni de pasión para nadie, sino tan sólo sentimientos de concordia, de patriotismo y de unión, y un vivo anhelo, un deseo ferviente de resolver todos los problemas de mi Patria como ella se merece, como imaginamos en los campos de batalla, como concibió Martí y todos los que cayeron en ellos dejándonos un ejemplo del que no debemos apartarnos.

Con unión seremos fuertes, con unión seremos libres

Aquí están todos los Poderes. Es un orgullo mío, y lo confieso ingenuamente, contar con la cooperación de todos los elementos dirigentes de mi país, para mi obra de Gobierno. Aquí está el Poder Judicial, que resuelve sus asuntos con absoluta independencia, sin que el Ejecutivo le haga siquiera la más pequeña insinuación; aquí están los presidentes del Congreso, estos dos jóvenes baluartes de mi Gobierno; aquí están los congresistas, y al decir congresistas no hablo de liberales, populares o conservadores, sino de todos, de los cuales he recibido una cooperación decidida para hacer una obra de Gobierno tan honorable como la mejor que haya podido realizar Gobierno alguno. Aquí está el Honorable presidente del Tribunal Supremo, de abolengo por todos conocido, hijo de un grande hombre del ochenta y ocho—compañero de mi padre, como yo soy amigo de él desde mi infancia—hijo de aquel cubano inolvidable que murió teniendo a flor de labios estas santas palabras: Con unión seremos fuertes, con unión seremos libres, ¡Viva Cuba libre!, que yo recuerdo esta noche para repetiros a vosotros: Con unión seremos fuertes, con unión seremos libres—esta es la única salvación de la Patria.

La independencia del P. Judicial

La Administración de Justicia desde mi toma de posesión hasta la fecha ha procedido de una manera realmente honorable. Juro por mi honor que ni una sola vez he llamado a un magistrado, ni a un juez, para que reciba instrucciones del Ejecutivo, por entender que no podía ni debía dárselas, ya que los jueces y los magistrados deben ser absolutamente independientes y deben resolver siempre, como en verdad resuelven, con la Ley en la mano.

Aspiro, queridos amigos, a que os lleveis la impresión de que el Jefe del Estado está pensando lo mismo que el día 20 de Mayo de mil novecientos veinticinco cuando tomó posesión, que tiene los mismos entusiasmos, las mismas energías, idéntica ecuanimidad y—permítaseme esta pedantería—un poco más de experiencia y capacidad. (Aplausos). Conozco todos los sectores de mi Gobierno, desde Sanidad hasta Obras Públicas. No he abandonado la política internacional, y somos respetados en el mundo entero como un país libre y soberano, porque Cuba no puede ser más libre y soberana por la inhérrima voluntad de sus hijos, ya que es un país ordenado, un país que respeta las leyes y los derechos de todo el mundo.

El Presidente no tiene odios ni pasiones

El Presidente de la República, como ya he dicho otras veces, no se molesta nunca; si alguna vez oye decir que sus adversarios realizan o planean algo contra su persona, entonces se encuentra más tranquilo porque ¿qué importa que el Presidente reciba ataques o sufra asechanzas? El Presidente de la República no debe molestarse nunca, no puede tener pasiones ni odios. Es por esto que yo soy un Jefe de Estado que, si no un Jesucristo universal, resulto al menos un Jesucristo que vive en Cuba y que conoce los defectos y las virtudes de sus compatriotas.

Yo tengo la seguridad de que muchos de mis opositores, si cualquiera de ustedes los llama al Teatro Nacional y los invita a decir y explicar por qué son contrarios míos, protestarán de su amistad al general Machado, y hasta dirían: Sí, el general Machado es un hombre honrado, comprendo que ha hecho cosas buenas, pero yo tengo que hacer política, hay que hacer política. Por eso, autoridades y señores, me interesa mucho hacer constar que también yo deseo que haga política, y hasta procuro que la hagan. Sí, deben hacerla; precisamente para eso pedí al Congreso una ley de reorganización de los partidos, y aún invitaré a esos elementos para que se organicen, para que luchen, "para que hagan política"; aunque tengo la seguridad que me dirán que no se negarían a cooperar. Ojalá esté equivocado.

Autoridades, es necesario que cada cual ejerza su función libremente. El Presidente de la República está aquí para intervenir en todo y no intervenir en nada: el Presidente de la República sólo quiere que impere la más absoluta armonía entre el Poder Judicial, el Congreso y el Poder Ejecutivo, porque de esa manera es cómo únicamente podremos justificar la concepción maravillosa de Martí, la de todos los grandes cubanos que perecieron en nuestras guerras libertadoras.

Los problemas económicos de la Nación

Nuestros problemas económicos han tenido y tienen fases graves, aunque por fortuna no constantes, y el Ejecutivo no ha dejado un solo día de prestarles su atención para resolverlos adecuadamente. Desde que fuí presidente invervine con los hacendados para resolver el problema azucarero. En algunos momentos cooperaron conmigo, pero en otros estuvimos en desacuerdo, y por ello, como gobernante, los llamé y les pedí que estudiaran detenidamente sus asuntos, que pensaran en ese problema tan grave para Cuba, y al fin un día, casi en vísperas de resolverse todo, entendieron que no necesitaban el concurso del Gobierno para resolver sus asuntos. Los dejé entonces actuar por su cuenta, se escribieron muchos artículos esbozando los distintos puntos de vista de cada cual, y al fin solicitaron nuevamente del Presidente de la República su cooperación para desarrollar un plan, que tal vez no sea mejor que el primero. El Jefe del Estado, sin vacilaciones de ningún género, como hace siempre, les dijo: Quizás ustedes esmaron que no debían venir a Palacio, porque podía sentirme agraviado por los hacendados. Eso es absolutamente incierto. Aquí están el Presidente de la República y el Congreso—ya que puedo hablar en su nombre porque me ha ayudado en todo—para cooperar con ustedes a resolver el problema azucarero, entendiendo que debemos unirnos y estudiarlo con las mejores miras, toda vez que es el problema de nuestra industria básica.

Industrias, aranceles y cultivos menores

Sería interminable esta conversación si yo intentara decir a ustedes todo lo que se ha hecho durante los cinco años y nueve meses que he gobernado a mi país. En cuanto a las industrias, todos ustedes son autoridades y conocen nuestras industrias y nuestros aranceles; todos ustedes saben que durante años, durante toda nuestra vida republicana, ningún gobernante tuvo el valor suficiente, si, el valor suficiente, para afrontar el problema arancelario de Cuba. Ha sido mi Gobierno, Gobierno ecuánime, tranquilo, pensador, generoso, quien lo ha afrontado, aunque para ello ha tenido que ser un Gobierno revolucionario. ¡Revolucionario para el bien de Cuba!

Nuestros cultivos menores han aumentado considerablemente, haciendo que la crisis en Cuba no sea tan intensa como debió ser. Habreis visto que hasta hace poco en las subastas que se celebraban en los Estados Unidos, nuestros frutos alcanzaban un precio inferior, y, no hace muchos días, en subasta celebrada en Nueva York—sea el honor para el secretario de Agricultura aquí presente, hombre laborioso, enérgico e inteligente, hemos advertido regocijados lo siguiente: Una caja de tomates americanos obtuvo un peso ochenta centavos, mientras una caja de tomates cubanos alcanzó dos pesos ochenta centavos por mejor envase.

Esto quiere decir que mi Gobierno no es un Gobierno de opereta, ni aventurero, sino un gobierno que se ocupa de todo, que sabe hacer agricultura, crear industrias, fomentar la enseñanza pública, atender la sanidad y multiplicar en todas direcciones sus actividades. En estos momentos acabamos de terminar esa obra maravillosa de la Carretera Central, y todavía creo que estamos empezando. Os invito para comenzar de nuevo, como en el año veinticinco, en aquel memorable veinte de mayo, con los mismos bríos, con los mismos entusiasmos, dispuestos a hacer todo lo que sea necesario por Cuba, sin que nos importe la oposición, que ya algún día, como se decía hace unos momentos, volverá sobre sus pasos.

Realmente, ya que ahora me censuran y no me aplauden, los que hasta ha poco lo hicieron, desearía que estuvieran cerca de mí para que vieran mi actuación de gobernante tolerante. En verdad que no me explico cómo no están a mi lado, por qué no los tengo ahora, ya que si hubiera necesidad de rectificar, y lo repito una vez más, rectificaría.

El proceso del problema universitario

Sin ser profesional, cuando tomé posesión de la Presidencia de la República, con el mayor interés hablé al doctor Carlos Miguel de Céspedes para realizar en la Universidad de la Habana algunas obras que estimaba perentorias, en aquella Universidad llena de escaleras y desolada donde no había siquiera materiales de laboratorio, hasta que en los primeros presupuestos pude hacer algunas economías y destiné la primera cantidad para comprárselos. Recuerdo que a diario me visitaban entonces muchos catedráticos para invitarme a que me hiciera cargo de la Universidad, porque ellos no podían sostenerla en condiciones satisfactorias. Todos vosotros sabeis que desde el año mil novecientos diecinueve menudearon los casos de estudiantes revoltosos, poco amantes del estudio y siempre deseosos de formar tumultos a costa del prestigio y la eficacia de la Universidad. Trabajo me costó resolver en aquellos momentos los conflictos universitarios, decidir los expedientes a favor de los catedráticos porque realmente eran injustos.

Ahora la Universidad está clausurada, pero todavía no he recibido la visita de ningún catedrático. ¿Los catedráticos no saben por qué está clausurada la Universidad de la Habana? Si los catedráticos son en verdad los factores más importantes en ella, si son los jefes y los mantenedores de ese centro docente, el Presidente de la República, aunque no quiere eludir la responsabilidad, estima que tampoco los catedráticos deben evadirla, y deben resolver el problema universitario. La Universidad debe ser libre, autónoma, pero deben venir a estudiar el asunto con el Presidente de la República. Si no lo hacen, éste irá a hablar con los catedráticos para resolver ese problema. Sin ser profesional ni catedrático, amo lo bastante la Universidad para sacrificarle todo fuero de amor propio.

Los catedráticos deben afrontar la responsabilidad

Los problemas de un país no se pueden dejar abandonados al odio y las pasiones. Las autoridades no tienen rencores, no pueden tener enemigos, son solamente autoridades, y los jefes que tienen alguna responsabilidad deben afrontarla. Los catedráticos deben afrontar la suya, como yo estoy dispuesto a aceptar la mía, resolviendo unos y otros el conflicto existente.

En este país, mientras sea Presidente, por lo menos, no puede haber conflictos con el Gobierno más que cuando se quiera, con razón o sin ella, negarse a resolverlos. No hay un solo caso en los problemas que hasta ahora se me han presentado que en sólo diez minutos de conversación conmigo no haya quedado en vías de solución, bien por la capacidad de quienes los plantearon, o bien por intuición mía. Lo cierto es que en ningún caso quedan sin resolver.

País sin disciplina, no es un país civilizado

Con gusto me produzco en estos términos, ahora que estoy hablando ante mi pueblo, ante las autoridades de mi país. Alcaldes, gobernadores, administradores de Justicia, Poder Legislativo, porque aquí están todos. Es necesario que esta República no deje de vivir hoy una noche de alegría solamente por la voluntad de unos cuantos. El Gobierno desea evitarlo, porque quiere mantener una República soberana e independiente, democrática, y no un régimen de los tiempos de antes, un pueblo que sea a la vez alegre, feliz y cantando siempre respetado, pero también respetuoso de las autoridades, porque un país sin disciplina no es un país civilizado.

Una de las cosas más fáciles que he encontrado en mi larga vida de hombre de mundo, de hombre de negocios, de político y de autoridad, es resolver un problema, si las personas afectadas se acercan unas a otras. No he visto nunca resolver un problema, si no es entendiéndose los unos con los otros. Hasta los problemas de honor, se resuelven bien personalmente o nombrando ambas partes representaciones.

No puede entenderse con grupos que atentan contra la propiedad

Aquí el Presidente de la República no puede hacer ni una cosa ni la otra, y esa es la parte difícil de mi situación. Debo decirlo aunque no quiera hablar esta noche de problemas graves para la República, por más que un día de la Patria parece propicio para hablar de las cosas que afectan a nuestra estabilidad como país independiente. Yo no me puedo entender, señores y autoridades, con un pequeño grupo que un día y otro sale por las calles de la Habana para atentar contra la propiedad, tampoco me puedo entender con pequeños grupos que algunas veces dicen ser un Partido y que otros parecen pertenecer a ciertas sociedades ocultas que hay en la República. El Gobierno, tolerante, ecuánime, lo ha soportado todo, pero tiene posilva responsabilidad como mantenedor del orden en su país y la tolerancia por fuerza ha de llegar a su límite. El Congreso le pide a veces antecedentes que deben serle remitidos sobre hechos cometidos en el territorio de la República. También él tiene cierta responsabilidad en la conservación del orden público, en cuanto debe exigir que se mantenga. El Presidente de la República necesita responder a esa responsabilidad, es el llamado a hacerlo. ¿Debe asumir el papel de víctima? Entiendo que no debe ser, porque sus procedimientos son diáfanos, claros, terminantes, dentro de una línea recta, amparada siempre por la justicia.

Resolución de los problemas dentro de la armonía y la concordia

Imposibilitado de cantar loas a la Patria y de ensalzar las ventajas de la Carretera Central para no repetir malamente lo que con tanta brillantez han dicho los doctores Céspedes y Guas Inclán, privado por iguales motivos de destacar la grandeza del Capitolio, símbolo de soberanía, he querido entrar en el campo de estas sinceridades para que ustedes se lleven la impresión de que la persona que ocupa la primera magistratura no es un insolvente moral, sino un hombre consciente, patriota, dispuesto siempre a resolver los problemas de la Patria con la energía necesaria dentro de la concordia y de la mayor armonía; pero dispuesto también, cuando no me quede otro remedio, a resolverlos de todas maneras...

Martí, Agramonte, Maceo, Calixto García, Juan Bruno Zayas, ninguno de los héroes de nuestra Revolución, puede permitir, desde la quietud de sus tumbas, que la Presidencia de la República esté en manos de un insolvente moral carente de la capacidad necesaria para mantener el orden público en todos sus aspectos, haciendo respetar las instituciones republicanas. O soy Presidente de la República con plena capacidad para ello o no sigo siendo Presidente. Si ustedes me acompañan, yo seguiré siendo Presidente de la República, si no, dejaré de serlo.

Sólo anhela mantener una República ordenada, democrática

Lo que os pido, no es para beneficio personal, es para salvar la Patria misma. Aquí están los seis gobernadores, los alcaldes y representativos de toda la República que no han sido electos con el atropello, que son, productos del sufragio... (una voz: "Con el voto verdad..." y todos están aquí porque creen que mi actuación durante cinco años y nueve meses merece su aprobación y su consideración. Esto hace que os pida nuevamente la cooperación necesaria, en la seguridad de que mi ecuanimidad no tiene límites y que sólo anhela mantener una República ordenada, democrática, justa, que sepa respetar a todos y cumplir sus deberes internacionales, pero también defender sus derechos.

Felicitación a la primera mujer que va a ejercer funciones públicas

Quisiera que esta noche fuera el inicio de una nueva vida, como lo es para la ciudad de la Habana. Permitidme ya que hable de esto felicitar al Mayor de la ciudad, cuyas funciones comenzaron hoy con el Distrito Central, al alcalde, mi amigo el señor José Izquierdo Juliá, y a las distinguidas representaciones nombradas por mí, en la seguridad de que he sabido hacer una buena elección. Debemos felicitar también con un aplauso a la primera mujer que va a ejercer funciones públicas, nombramiento hecho por mí con la aprobación unánime de casi todos los habitantes de la Habana, sin responder a influencia alguna, con la única intervención de sus virtudes domésticas, de su capacidad, de su inteligencia; porque es una mujer que siendo viuda ha educado a tres hijos y también sabe educar a los hombres con sus ejemplos. Sea ésta la primera prueba y sea suficiente, para demostrar la capacidad de la mujer cubana. Los congresistas no deben ser remisos ya en otorgar el voto a nuestras compañeras, aunque sólo sea para determinados casos. El Presidente necesita leyes a cuyo amparo la mujer capacitada venga a ocupar puestos de primera fila, como lo están haciendo ya en otros países.

Gracias a todos por noche tan feliz

Y ahora, gobernadores, alcaldes, gracias por esta noche tan feliz que me estais haciendo pasar. Miembros del Poder Judicial, tened la seguridad que mi pensamiento, mi intención es la de que se robustezca el Poder Judicial para honra de la República, para honra de este Gobierno, que aspira a ser el primero que haga absolutamente independiente, en homenaje a su capacidad, demostrada en todos los casos.

Ustedes, Mayor, alcaldes y consejeros del Distrito Central, realizad una labor capaz de atraerse las simpatías de este pueblo habanero. Estudien los Presupuestos, introduzcan todas las economías posibles para que en estos momentos de crisis económica, los propietarios, que no corran sus alquileres en la forma que deberían, tengan el beneficio de una rebaja proporcional en sus contribuciones. Hagan ustedes mismos toda clase de sacrificios, administren honradamente, y de esta manera vuestro Presidente estará contento y satisfecho de sus designios, pues creo poder afirmar, parodiando una frase célebre, que él, como ustedes, piensa siempre en Cuba, en Cuba y en Cuba.

LA COMISION ECONOMICA SE REUNIO AYER PARA CONOCER ASUNTOS DE GRAN INTERES

La Comisión Económica se reunió bajo la presidencia del doctor Montoro celebró ayer sesión en la que no se encontraba el Secretario de Hacienda por haberse disculpado de asistir. Seguidamente de aprobada el acta anterior se dió lectura a las distintas proposiciones de leyes presentadas a la Cámara en relación con la Ley de Emergencia Económica: se conocieron los distintos datos que han remitido varios cónsules extranjeros sobre importaciones y exportaciones y derechos cobrados por estas así como del arancel consular de sus respectivos países. También se repartieron entre los asistentes, copias de las estadísticas de importación de distintos artículo en nuestra República. Por último se dió cuenta de una comunicación de la Compañía Bacardí en la que con la Ley de Emergencia Económica y los impuestos a los licores fuertes, suplicando a la comisión recapacite sobre ellas por afectar fuertemente a dicha compañía

---

JUICIO ORAL POR EL SANGRIENTO SUCESO OCURRIDO EN "LA VALLITA"

Ha comenzado ayer ante la Audiencia que consideró como decaído el derecho del acusador privado, que no compareció

Comenzó ayer tarde, ante la Sala Primera de lo Criminal de esta Audiencia, el juicio oral de la causa que por homicidio se sigue contra el procesado Armando Sánchez, acusado de haber dado muerte a Rosendo Mache, hecho ocurrido en la Academia de Bailes de «La Vallita», situada en el pueblo de Marianao el día 8 de septiembre último.

La Sala está integrada por los Magistrados señores Temistocles Betancourt, Rogelio Benítez y Agustín Cantens. En el Ministerio Público el doctor Francisco Chacón Carbonell, que pide 14 años 8 meses y 1 día de reclusión temporal. En la defensa el doctor Carlos M. Palma, que sostiene la existencia de un homicidio por imprudencia con la atenuante de embriaguez y solo pide que se imponga a su defendido un fallo benigno. 2 meses y 1 día de arresto mayor.

El doctor Palma, al comenzar el juicio pide al Tribunal, que no habiendo comparecido el Acusador Particular doctor Ciro Jerez, se le tenga por decaido en su derecho. La Sala resolviendo la petición del Dr. Palma, accede a la pretensión del defensor y se tiene por decaido el derecho del acusador privado iniciándose el juicio oral.

En la confesión judicial el procesado Sánchez, manifiesta que el día de autos concurrió a la Academia de Bailes, ingiriendo bebidas alcohólicas en demasía, razón por la que su compañero «Lolo» le pidió el revólver, y al sacarle las balas, se produjo un disparo que alcanzó a un individuo, agregando que no conocía al occiso Mache, ni a María Esther Ojales, ni que estuvo tampoco ese día por la mañana en Casa Blanca con la María Esther Ojales, que era concubina del occiso.

Declara el Sargento de la Policía Virgilio Calderán. Manifiesta: que estaba la noche de autos en la Academia de Bailes, sin presenciar disgusto ni discusión alguna; que Mache dijo que el detenido era el que le había tirado; que no supo cómo ocurrió el suceso y que un testigo Jesús Romero le entregó dos balas y le dijo que se las había entregado el procesado antes de producirse el disparo.

Los vigilantes Tomás Valdés y Francisco Blanco, declaran que se encontraban en el sitio del suceso, pero no lo presenciaron, agregando ambos que no tuvieron conocimiento de disgusto ni riña alguna que precediera al disparo; que el procesado fué el que disparó. Valdés manifiesta que oyó decir que Sánchez tiró a uno y alcanzó a otro. Que no vieron que estuviera en estado de embriaguez el procesado.

Un vigilante de la Policía Municipal de Marianao, Amador Paez practicó investigaciones del suceso por orden del Juzgado, y dijo que comprobó que Sánchez estaba en estado de embriaguez, y que examinando el revólver para sacarle las balas alcanzó a Mache, siendo el hecho imprudente, y no intencional. Dice el vigilante que vió al procesado horas después del hecho completamente borracho en el Vivac de Marianao. A preguntas del doctor Palma no sabe por qué motivo no le reconocieron en la casa de socorro. Nicolás Sandoval y Pedro González Marquetti, declaran que vieron a María Esther Ojales, investigando el hecho por cuenta de ellos por ser amigos del occiso, y dicen que la Ojales les dijo que Sánchez y Mache se habían visto con fijeza en una oportunidad. González Marquetti, aduce que por este motivo le consta que el hecho es intencional.

El Dr. Palma se agita en los estrados de la defensa, protesta y pide que se haga constar en acta esta manifestación. La Sala accede y el testigo se esfuma. El otro testigo Sandoval, contradice a su compañero de investigación Marquetti, y llega a la conclusión de que se parte de un error: que Sánchez no fué con la Ojales a Casa Blanca, sino un tal Lino Rubio.

Un testigo, Leonardo Ramos, asegura que vió a Armando Sánchez en Casa Blanca en unión de la Ojales, la mañana del suceso. El Fiscal doctor Chacón Carbonell interroga al testigo, y el defensor Dr. Palma interrumpe. Se produce un incidente asaz vivo entre Fiscal y defensor. La Presidencia interviene y vuelve a renacer la calma en el ambiente de la Sala. El testigo a preguntas del defensor dice que solo vió a Sánchez una vez y por dos minutos, y sin embargo lo reconoce como la misma persona que acompañó a María Esther Ojales, en Casa Blanca la mañana de autos.

El soldado Agustín Baro, que acompañaba al Rosendo Mache, dice que presenció cuando fué herido; que no hubo disgusto ni riña que precediera la tragedia.

El señor Fiscal pide la suspensión y se accede, señalándose la continuación para esta tarde a las dos.

OTRA EMISION DE BILLETES FALSOS

Desde Washington se ha dado cuenta a la Sria. de Hacienda

El Departamento del Tesoro de Washington, División del Tesoro del Servicio Secreto, ha comunicado a la Secretaría de Hacienda, Sección de la Moneda, el haber descubierto una nueva falsificación de billete de banco de la nueva emisión de tamaño pequeño con las siguientes características:

$20.00 Certificado Oro.—Series de 1928; letra de comprobación «H» clichè del anverso Número 69; del reverso Número 56; W. O. Woods, Tesorero de los Estados Unidos; A. W. Mellon, Secretario de Hacienda; retrato de Jackson.

Se trata de una bien hecha falsificación de carácter fotomecánico impreso sobre una hoja de papel de buena calidad. El anverso de éste billete tiene una apariencia desteñida que se observa claramente en el retrato, éste último hecho toscamente, faltándole muchas de las líneas finas del pelo y desprovisto del sombreado delicado característico del genuino. El sello y números están impresos en un tono amarillo carmelita opaco. Esta circunstancia llamará la atención de su falsedad. El reverso de la falsificación es más engañoso que el anverso. El espécimen ocupado lleva el serial número A-32005168-A.

Deberá tenerse cuidado al manipular billetes de esta variedad, ya que esta producción engañará al incauto.

HA SIDO SUSPENDIDA LA JUNTA DIRECTIVA DEL CENTRO DE CAFES

La sesión que la Junta Directiva del Centro de Cafés de la Habana tenía señalada para la tarde de ayer fué suspendida con motivo de que la mesa ejecutiva de la expresada junta estuvo durante gran parte del día realizando gestiones en relación con los impuestos creados en la Ley de Emergencia Económica, de cuya actuación damos cuenta en esta propia edición.

La junta suspendida ha sido señalada nuevamente para mañana Viernes, a las dos de la tarde, en la propiedad que posee la Colectividad tratando en la misma los importantes asuntos que figuraban para la sesión pospuesta, entre los cuales se destaca la acción general que se efectúa para obtener la creación de una Comisión Reguladora de licencias comerciales e industriales.

Venta Especial — Jueves Viernes Sábado.

Soiessine Estampada "Everfast"

Una tela muy propia para vestidos sport y de playa.
Absoluta garantía en los tintes, que es la característica de todas las telas EVERFAST.

Cuatro varas:

1,55

La misma oferta en nuestra Sucursal de Camagüey.
El Departamento Postal atenderá los pedidos del Interior, para los que se amplía el plazo a una semana

Planta baja.

El Encanto

Pijamas

Grande el entusiasmo.

Por una fiesta sin precedente.

Así se califica la que se celebrará el próximo sábado en el Club de Jaimanitas.

Un día de Playa

La han organizado ilustres damas de la sociedad habanera a beneficio del Asilo y Creche del Vedado.

Muchos atractivos. Y el mayor, un concurso de

Pijamas.

EL ENCANTO ofrece la oportunidad de su surtido magnífico de pijamas, en el que hay desde el más lujoso y original al más gracioso y elegante.

Pijamas de hilo o de seda desde

8.25

En los de hilo se emplea la tela "chash" por ser inmejorable por su frescura, por lo bien que viste.

Cualquier artículo que usted necesite para asistir a tan simpática fiesta lo encontrará en "EL ENCANTO" al precio más económico.

Segundo piso.

El Encanto

M.E.C.D. 2016

2ª SECCION

TELEFONOS: C. Privado.... M-7911 · Imprenta .. M-9665 · Máquinas .. M-3450 · Clasificados . A-3333 · Radio.... M-7714

DIARIO DE LA MARINA

AÑO IC · Acogido a la franquicia postal. · LA HABANA, JUEVES, 26 DE FEBRERO DE 1931 · El periódico más antiguo de Cuba. · PAGINA ONCE

DESDE ESPAÑA
"Casus Belli"

por C. CABAL

LOS VANGUARDISTAS Y LA VEJEZ DE ARMANDO PALACIO VALDES.

¡Ay, que a D. Antonio Espina le quieren armar una los franceses que no puede consentirse!.. Estamos en paz con Francia. No hay entre España y Francia diferencias que enturbien de momento su amistad... Y he aquí, de pronto, este golpe contra D. Antonio Espina, que habrá de despertar entre nosotros la más desesperada indignación. Doña Concha de Albornoz y Doña Carmen de Abreu sin duda que a estas horas ya han escrito varios himnos guerreros sobre el caso...

Oh, nombres estos tres maravillosos, que ya han volado muchísimo, pero que aún no han pasado a buen seguro a la otra parte del mar!... No se malogra el vuelo de estos nombres en las grandes lejanías; el vuelo que prefiere las alturas. Aspiran a la gloria, y van subiendo.. A Bernard Shaw le aseguraba un yanki en un momento de efusión fogosa:

Ah, Míster Shaw, Míster Shaw!.. Su reputación en mi país es grande!

Y preguntóle Míster Shaw con pasmo:

—Bien, pero cuál es la grande?.. Porque yo tengo seis reputaciones!..

Oh, vanidad de la miseria humana!.. De qué le serviría a Antonio Espina llevar su nombre hasta Cuba, sin conocer de antemano con qué reputación llegaría allá?.. En España.. No en España, porque aún su vuelo de altura no ha sido apercibido en la nación.. En Madrid, ya tiene este hombre varias reputaciones contrapuestas. El cenáculo en que escribe, cuando habla de él, se descubre. Todos los que están fuera del cenáculo, cuando hablan de él, se ponen a reír.. Oh, vanidad de la miseria humana!.. Porque es injusta, y violenta, y envidiosa, y despreciable, no debe atravesar los occeanos la reputación de risa!..

Pues bien, la cosa fué así: el prodigioso cenáculo que hoy tiene la misión de abrir caminos absolutamente nuevos a la literatura moribunda, quiso exponer al mundo su "concepto sobre Palacio Valdés". Peps, Palacio Valdés, tan poca cosa!.. Desde cuándo acá las águilas se humillan a mirar a los mosquitos? A qué perder el oro de su tiempo un cenáculo como éste en una semejante nadería?.. Es que para construir las maravillas futuras, primero es necesario que se arrasen las pequeñeces pasadas. El futurismo, el simultanismo, el dadaísmo y el unanimismo con todos los demás "ismos" que hacen hoy las delicias de los hombres, han preconizado siempre idéntica novedad. El grito

—Abajo los viejos!..

proferido por los jóvenes, es el primer mandamiento de todas las escuelas de esta clase. Palacio Valdés es viejo; inevitablemente, fatalmente, tenía que sucumbir en la hecatombe. Es viejo, ya se sabe, causa pena; a lo mejor, quizás el pobrecillo tenía alguna ilusión sobre su obra; a lo mejor, quizás el desencanto pudiera perturbarle la salud. Pero ay, que el arte es el arte, y que los grandes nombres del cenáculo no pudieron sustraerse a la necesidad ineludible de derribar este nombre! Solamente las mujeres tuvieron compasión de la desgracia que iba a lanzars sobre él, y antes que aniquilarle con su cólera, le hicieron apartar con su desdén. Así Carmen de Abreu dijo entonces:

—No he leído nada suyo!..

Y Concha de Albornoz dijo asimismo:

—Ni lo he leído ni lo leeré!

Ah, sí, sí que es demasiado! Hubieran ya bastado estas dos notas de tan horrenda crudeza, para que la vejez de D. Armando se empapase de amargura, y para que tuviera el universo un gesto de caridad. No haber leído nada, pero nada, lo que se dice nada de sus libros, Doña Concha y Doña Carmen, es demasiado para un hombre solo!.. No obstante, insistió la Escuela, y hubo de proponer Antonio Espina con toda indiferencia valerosa... Es un espeluzo gélido el que nos corre la sangre, al ver lo que propuso Antonio Espina!..

—Se deben recoger todas las obras que produjo este escritor, para arrojarlas inmediatamente a la cisterna de la indiferencia, empezando por esa patochada que se llama "La Hermana San Sulpicio"..

Oh, sí, demasiado cruel! Incluso la palabra "patochada" es hoja de agudísimo puñal, en este juicio tajante. Pero el Sr. Espina, que aún es joven y que repleta su espíritu de sensibilidades exquisitas, no se podía lanzar, sin atenuarlas, a durezas tan extremas. De la misericordia genialísima que se le desparrama por la pluma, porque es belleza también, para que le sirviera de consulo al escritor viejecico, el joven escritor sacó esta súplica:

—Lo que hay que hacer, es darle a D. Armando la Cruz del Mérito Agrícola!..

Y era toda la Escuela la que hablaba por boca de D. Antonio.

Estaba de este modo la cuestión, sin subir y sin bajar, y he aquí ahora que los franceses le quieren tributar un homenaje al escritor viejecico; pero no un homenaje de ficción, como los que organizan en España los editores astutos a beneficio del autor anónimo D. Fulano de Tal, sino un homenaje de alma, todo emoción y admiración de pueblo, bien nutrido de cariños que hubieron de surgir pródigamente de las interminables sementeras de la producción artística. Varios Ayuntamientos que se juntan; todas las entidades culturales de una región francesa que se funden, y todos los altísimos prestigios de un gran número de pueblos, que quieren expresar sus gratitudes a un escritor y a una obra...

Después del juicio del Sr. Espina, lo que hace Francia está mal. Doña Concha y Doña Carmen, que no leyeron nunca las novelas del escritor viejecico, también se enojarán seguramente de que las lean los franceses tanto... Y algo transcendental va a haber ahora entre Francia y D. Antonio, si por desgracia de Francia aún no anda recogiendo D. Antonio las obras de D. Armando, para ver si rumiándolas completas un buen número de veces, puede pegársele algo de su ingenio y su talento.

Los Esfuerzos de los Comunistas Para Efectuar en España las Manifestaciones que Habían Proyectado se Estrellaron Contra las Precauciones Tomadas y los Arrestos que se Hicieron

DETENIDO EN LA CORUÑA EL QUE ESTAFO $9,000 AL BANCO CANADA

La sequía y la suspensión de diversas obras públicas, son causa de que continúe el paro forzoso en la región andaluza

CORUÑA, febrero 25 (AP).—A bordo del trasatlántico «Orita» llegó hoy de La Habana, siendo detenido por las autoridades a instancias del Cónsul de Cuba, José Antonio Varela, reclamado por el Gobierno cubano como presunto autor de una estafa de 9,000 dólares a la sucursal del Banco de Canadá en La Habana.

En poder de Varela solamente se encontraron 800 pesetas.

FRACASAN LOS MOVIMIENTOS

MADRID, febrero 25. (AP).—Los esfuerzos de los elementos comunistas para provocar huelgas y organizar manifestaciones fracasaron hoy en toda España, donde no se registraron serios desórdenes. Las fuerzas de policía continuaban patrullando esta noche las calles de las ciudades más importantes, como medida de precaución.

Los agentes del orden impidieron la celebración de manifestaciones comunistas y huelgas en Barcelona y Sevilla sin tropezar con inconvenientes.

Media docena de jefes fueron arrestados en la segunda de dichas ciudades. Madrid estuvo tranquilo y los socialistas, que son enemigos del comunismo, expresaron la íntima satisfacción que les había producido el fracaso de éstos.

Fuera de la huelga de automóviles y camiones en Madrid, España no tiene actualmente ninguna huelga [illegible] han comenzado a mejorar a com[illegible] perimenta la peseta.

CONTINUA EL PARO FORZOSO

MADRID, febrero 25. (AP).—Continúa el paro obrero de Andalucía. En Sevilla se teme que la suspensión de las obras públicas deje sin ocupación a tres mil trabajadores.

La sequía, que persiste en la región, impide que se efectúen las faenas agrícolas. En Córdoba, los grupos de obreros recorren las calles pidiendo alimentos, yendo acompañados de sus familiares.

El alcalde ha atendido con los recursos del Ayuntamiento a parte de los obreros sin trabajo por causa de la sequía, y ha recomendado a las familias pudientes que repartan raciones mientras continúe el actual estado de cosas.

LOS MIEMBROS DEL DISTRITO CENTRAL IRAN HOY A PALACIO

El Presidente les ha concedido audiencia especial. Harry H. Guggenheim felicitó al Ejecutivo por los actos celebrados

Hoy, a las diez de la mañana, el Presidente de la República, en audiencia especial recibirá la visita del Mayor de la Ciudad de la Habana, señor Tirso Mesa; del Alcalde, señor José Izquierdo; y de los comisionados ante dicho organismo, quienes ofrecerán sus respetos al Jefe del Estado.

UN ALMUERZO A LOS ORIENTALES

En el Hotel Plaza, a la una de la tarde de hoy, ofrecerá el Gobernador de Oriente, señor Barceló, un almuerzo a todas las autoridades de dicha provincia que se encuentran en la Habana, con motivo de las fiestas para la inauguración del Capitolio y de la Carretera Central.

WIFREDO REGRESO DE SU FINCA

Después de dos meses de estancia en su finca, ayer acudió a Palacio, entrevistándose con el Presidente Machado, el Senador señor Wifredo Fernández.

TRATANDO DE IMPUESTOS

Una comisión de la Directiva del Centro de Cafés, se entrevistó ayer, en los pasillos palatinos, con el Secretario de Hacienda, tratando sobre los impuestos que los almacenistas ya les cobran, sin que estén terminados todavía los Reglamentos para los mismos.

EL GOBERNADOR DE ORIENTE

Invitado especialmente ayer almorzó con el Presidente Machado el Gobernador de Oriente, señor Barceló.

FELICITACION AL EMBAJADOR AMERICANO

El Presidente de la República, ayer mañana recibió la visita de Mr Guggenheim, Embajador de los Estados Unidos en Cuba, quien felicitó al Jefe del Estado por el éxito y tranquilidad de las fiestas últimamente celebradas.

EL EMBAJADOR ESPAÑOL

El Excmo. señor Santiago Méndez de Vigo, Embajador español en Cuba, también fué visita del Presidente Machado, tratando asuntos relacionados con su alto cargo.

UN PERIODISTA VILLAREÑO

A despedirse de los periodistas palatinos, acudió a Palacio ayer, nuestro compañero señor Rafael Domenech, Presidente de la Asociación de la Prensa de la capital villareña, el que ha estado varios días en la Habana, para concurrir a las fiestas del 24 de febrero. Ayer salió para Santa Clara el periodista Domenech, acompañando al Alcalde de dicha ciudad.

DOS BANDAS DE MUSICA

Durante el día de ayer acudieron a Palacio, dejando oir escogidas piezas, las bandas musicales de Santa Clara y Santiago de Cuba. Fueron muy aplaudidas.

Estas Bandas vinieron a la capital para cooperar en los festejos del 24 de febrero.

PARA SUSTITUIR A TIRSO MESA

Según nos declaró el Secretario de Estado, Dr. Fernández, ayer fué nombrado el señor Carlos Márquez Sterling, para sustituir al señor Tirso Mesa, en el puesto de Jefe de la Oficina Panamericana de dicha dependencia por haber sido nombrado Mayor de esta ciudad.

TRABAJANDO INDULTOS

El Senador, Dr. Agustín Cruz, y varios miembros del Consejo Nacional de Veteranos, acudieron a Palacio a fin de gestionar dos indultos. El primero se interesa por el penado Rafael Soris y Gómez, recluído en la cárcel de Cienfuegos; y los otros por varios ancianos veteranos, entre ellos el Coronel Manuel Aranda.

A DAR LAS GRACIAS

Una comisión de elementos pertenecientes al Consejo Nacional de Veteranos, dió las gracias al Presidente Machado, por haber designado al General Valiente para ocupar el cargo de comisionado, por dicho organismo, en el Distrito Central de la Habana.

EL ESCALAFON EN LOS FERROCARRILES

Acompañados de varios congresistas visitaron Palacio un grupo de representativos de ferroviarios, que se interesaban por lograr que las Empresas de Ferrocarriles respeten el escalafón de los empleados, para sus ascensos.

PERSONAS RECIBIDAS POR EL PRESIDENTE MACHADO

Instalado en su despacho del segundo piso de Palacio, el Presidente de la República, separadamente recibió, ayer mañana, a las siguientes personas:

Dr. Andrés Callejas; Comdte. Rafael Carrerá; Gral. Alberto Herrera; Gral. Carlos M. de Rojas; Dr. José C. Vivanco; Dr. Octavio Averhoff; Dr. Viriato Gutiérrez; Senador Wifredo Fernández; Sr. Embajador de España; Ldo. Jesús Ma. Barraqué; Sr. Roberto de Arozarena; Comisión del Consejo Nacional de Veteranos, integrada por el Gral. Francisco de P. Valiente, Crel. Francisco López Leiva, Crel. Agustín Cruz, Capitán Emilio San Pedro, Capitán Luis Estrada y Dr. Juan de Dios Romero.

Sr. Embajador de los Estados Unidos; Dr. Rafael Guas con el Dr Rafael Moragas; Sra. Eulalia Miranda y José L. Franco; Gobernador José R. Barceló; Gral. Faustino Guerra, con el Dr. López Calero y una comisión de Ferroviarios de Pinar del Río. (Delegación número 14), integrada por los señores Ramón Somonte, presidente; Angel Alberro, José Domínguez, José Sanz, Manuel Bernal, Oscar Salgado, Luis Martínez, Pedro Carmona, Bautista Toledo, Luis Amador, Miguel Albisu; y Capitán Juan Silverio.

DECRETOS FIRMADOS

A propuesta del Secretario de Justicia, el Presidente Machado firmó ayer mañana los siguientes decretos:

—Concediendo la dispensa del impedimento a que se refiere el Art. XI de la Ley de Divorcio de 6 de febrero de 1930, a Miguel Eduardo Walfred Artiles y Ruano para que pueda contraer el matrimonio que tiene concertado con Angélica Pantaleaona Sardiña y Díaz.

—Autorizando al señor Rafael Liberato Arenas, para adicionar pospuesto a su apellido, el de Fernández, nombrándose en lo sucesivo Rafael Liberato Arenas y Fernández.

—Tranfiriendo la suma de $7.917 y 50 centavos a la consignación para «Funcionarios Temporeros» del Poder Judicial, a fin de poder prorrogar los servicios de los escribientes temporeros.

—Concediendo la dispensa del impedimento a que se refiere el Art. XI de la Ley de Divorcio de 6 de febrero de 1930, a Arturo Clemente Arizo y Rosabal para que pueda contraer el matrimonio que tiene concertado con Josefa Alba y Ramírez.

—Poniendo a ejecución la Ley de primero de julio de 1929, en cuanto se refiere a una plaza de Abogado Fiscal en la Audiencia de Santa Clara, y nombrando para ocupar la misma al doctor Carlos A Acosta.

—Nombrando Juez Municipal Segundo Suplente de Cárdenas, para lo que resta del cuetrenio de 1927 a 1931, al doctor Ismael Fausto Quintero y Palomino.

—Autorizando al señor Alberto Roberts para publicar, sin carácter oficial, varias leyes y otras disposiciones legales, con comentarisо y anotaciones.

—Teniendo por rehusado el cargo de Juez de Primera Instancia e Instrucción de Mayarí, por el doctor Armando Gómez Anaya, Juez Municipal de Jaruco, nombrado por Decreto Presidencial del 5 del actual.

—Aceptando la renuncia que del cargo de Juez Municipal Primer Suplente de Las Martinas, ha presentado el Dr. José Ramón Robaina.

—Concediendo la dispensa del impedimento a que se refiere el Art. XI de la Ley de Divorcio de 6 de febrero de 1930, a Enrique de Jesús Gertrudis López y Porta, para que pueda contraer el matrimonio que tiene concertado con Aida Gudelia Rojas y Valdés.

—Autorizando al señor Antonio Serrano para publicar, sin carácter oficial, la Ley de Censo, con comentarios y anotaciones.

FELICITACIONES AL JEFE DEL ESTADO

En Palacio se reciben numerosos mensajes de felicitación, dirigidos al Presidente Machado, con motivo de la festividad del 24 de febrero. He aquí algunas de las personas que han enviado mensajes:

Alberto Ruiz, Calle Cuarto número 20, Vedado. Barnet, Ex-Ministro Plenipotenciario. «Hotel Maison» Royale, Vedado. Soto Izquierdo, Bayamo. Dr. Grau, Representante y otros, Campechuela. Frank Carrillo, Remedios. Dr. Cecilio Acosta, Central Velasco. Felipe Allaro, Primer Vice-Pdte. Comité Ejecutivo Partido Liberal, Camajuaní. Julio Hernández Miyares, Santiago de Cuba. Ramón Mola, Guantánamo. Ricardo Sánchez, Alcalde Mpal. Agramonte. Jesus Consuegra, General Machado, Habana. Salvador Pérez Fuentes, Gibara. Pedro Pelegrín, Pina. Trinchet, Puerto Padre. José García, Jefe Centro Telefónico, Bayamo. Miguel Corzo, Alcalde Municipal, Maximo Gomez. J. M. Duarte, Jefe Telégrafos y empleados, Habana. Juan Antonio Díaz, Santa Clara. Villaverde y otros, Sanidad, Habana. Antonio Fernandez González, S. Spíritus. Oscar Montero, Aguiar 71, Habana. Amiell, Coronel Jefe Tercer Dtto. Militar, Puesto General Monteagudo. Amiell Coronel, Santa Clara. Guma, Director Escuelas Navales, Mariel. Viuda de Bretón, G. y Línea, Vedado. Evelio Arias, Segundo Teniente, S. Spíritus. Miguel B. Macías, San Diego de los Baños. Manuel de J. Hernández, Habana; Dr. Mario Ramírez, Cerro 597, Habana. Fernando Sánchez Fuentes, Plaza Habana. Dr. Gerardo Plasencia, Manatí. Julio Ortiz Cano, Calle 25 esq a L, Vedado. Miguel Angel Céspedes, Habana. Luis Torriente Nethol, Ingeniero Jefe. Luis Villalón, Pagador, Cienfuegos. Muñoz, Supdte. Escuelas, Matanzas. Benítez Tt. Coronel, Jefe Octavo Dto. Militar, P. del Río. Fernando Mederos, Alquizar. José A. Valera, Alcalde Municipal, Madruga. Leopoldina Castillo, Malecón 7, Plaza, Habana. Severino Gamío, Cienfuegos. Juan Salazar, Alcalde Municipal, Holguín. Francisco Delgado, Caibarién. Concha Frayde Vda de Arteaga, Camagüey. Heriberto Trimiño, Caibarién. Baritono Urgelles, Estación, Habana. Lucio Suárez Alcalde Mpal., Cruces. Dr. Fernando Fernández, Alcalde Mpal, Placetas. Martel, Jefe Seccion Aduanas, Secretaría de Hacienda. Collado, Jefe Local de Comunicaciones, Guanajay. Dr. Antonio J. Cadenas, San Lázaro 63, Víbora. Máximo San Juan Delegación Veteranos, Trinidad. Jacinto Hernández y otros, Santa Cruz del Norte. Francisco Gómez Espinosa, Pdte. Campamento «Hijo de Martí», Santa Clara. Eduardo Lara Trinidad. Narciso Cervantes, Morón. Dr. Diego A. Vázquez Bello Pdte. Liceo Villaclara, Santa Clara Loreto Núñez, Pdte. Centro Veterano, Santa Clara. Luis del Rosal, Jefe Distrito Militar, Santiago de Cuba. Manuel León, Alcalde Mcpal. Aguada de Pasajeros. Pablo L. Villegas, Pagador de la Cámara de Representantes, Habana. Francisco Blanco, Santa Clara. Israel Castillo, Santa Clara. Aróstegui, Unión de Reyes. Tejera, Matanzas. Iglesias. Pdte. Hermandad Ferroviaria, Estación Terminal. Pedro Medina, Paseo 213, Vedado. Pedro T. Cepero, Alcalde Mpal. P. S., Rodas. Adalberto Delgado, Pdte. Delegación Veteranos, Mayarí. Dr. Mata, Colón, Crescencio Varona, Estación Plaza, Habana. José Feyre, Alcalde Mpal. P. S., Gibara. Oscar Ramírez, Cerro 436, Habana. Dr. Armnado Muñoz y otros, Matanzas. Jose Saavedra, Preston. Ignacio Ramírez, Cuba 23, Habana. Rogelio Díaz, Quemados de Güines. Cardosa, Pdte. Veteranos Sagua de Tánamo. Luis Rodolfo Miranda, A número 148, Vedado. Juan M. Romay, Rosendo Collazo y Paseo, Marianao.

INVITADO A ALMORZAR CON EL PRESIDENTE

Entre las personas que fueron ayer invitadas a almorzar con el General Machado se encontraba el señor Ramiro E. Contreras, Gerente General de la Compañía de Seguros Maryland Casualty Co., quien pertenece a la más íntima amistad del Jefe del Estado.

VAN AMAINANDO LOS TEMPORALES DE NIEVE QUE AZOTAN A ESPAÑA, AUNQUE AQUELLA ALCANZA EN ALGUNOS LUGARES UN METRO DE ALTO

Fleta Protesta Por el Pago de Una Indemnización Muy Elevada

El General de División, don Manuel Goded, Subsecretario del Ministerio del Ejército pasa a Segundo Jefe de la Dirección

MADRID, febrero 25. (AP).—El tenor aragonés Miguel Fleta ha presentado en el Juzgado, mediante su abogado don Enrique de las Alas Pumariño, un escrito en el que protesta de que se le exija pagar con arreglo a la cotización del día 23 de febrero, la suma de 11,508 dólares a la empresa del teatro Metropolitano de Nueva York.

El Tribunal Supremo de España condenó a Fleta a pagar esa cantidad a la empresa del teatro de ópera mencionado, como indemnización por incumplimiento de contrato, pero el tenor quiere pagarla al cambio de día en que la compañía del Metropolitan interpuso la demanda contra él.

FRACASO LA HUELGA GENERAL COMUNISTA EN BARCELONA

BARCELONA, febrero 25. (AP).—los comunistas fracasaron en su tentativa de huelga general. Solamente un grupo de cien obreros recorrió las Ramblas con carteleones alusivos al Día Comunista, pidiendo la jornada de las siete horas y el aumento de jornales.

La policía disolvió la pequeña manifestación, sin que hubiera heridos ni detenciones.

Se ha aplazado ocho días la huelga general anunciada para hoy en Sabadell, esperándose que en este plazo el conflicto del Ramo de Transportes, mediante la intervención del alcalde.

NUEVO SUB-SECRETARIO DEL MINISTERIO DEL EJERCITO

MADRID, febrero 25. (AP).—El general de división don Manuel Goded Llopis, que era sub-Secretario del Ministerio del Ejército en el gobierno del general Berenguer, ha pasado a ser segundo jefe de la Dirección general de campaña.

Desempeñará la sub-Secretaría del Ministerio del Ejército, el general Ruiz Fornells.

El primer grupo de artillería anti-aérea lo mandará el teniente coronel de Artillería, don Pedro Javenois, autor del proyecto de túnel por debajo del estrecho de Gibraltar, que presta servicio activo en el Ejército.

Terminó el lock-out iniciado por los patronos de transportes de Madrid, merced a las enérgicas medidas que tomó el Gobierno

MADRID, febrero 25. (AP).—El lockout de los patronos de transporte ha terminado habiéndose dado orden para que salgan los taxis a prestar servicio, y con este motivo cinco patronos que se hallaban detenidos quedaron en libertad.

El conflicto terminó después de una entrevista celebrada entre la Unión General de Patronos y el ministro de la Gobernación, Marqués de Hoyos.

Los patronos propusieron que se designe una comisión inter-ministerial para que estudie las tarifas de los transportes urbanos, especialmente de los taxis.

El ministro exigió a los patronos la reanudación del trabajo, lo que aceptaron dando orden a los taxis para que salieran esta misma noche.

Las autoridades confían en que mañana quedará restablecida la normalidad.

DOCE COMUNISTAS DETENIDOS

MADRID, febrero 25. (AP).—Doce comunistas han sido detenidos, acusándoseles por la policía de haber organizado un intento de manifestación comunista en el día de hoy con el propósito de alterar el orden.

LA NUEVA PLAZA DE TOROS DE MADRID HA SIDO ENTREGADA

MADRID, febrero 25. (AP).—Madrid se ha posesionado, por conducto de la Diputación Provincial, de la nueva plaza de toros, sita al final de la calle de Alcalá.

La plaza tiene una capacidad para 25,000 espectadores y se anuncia que en breve comenzarán a celebrarse corridas en ella.

La plaza vieja será destruída en el plazo de dos meses.

AMAINAN LOS TEMPORALES EN EL NORTE

MADRID, febrero 25. (AP).—Amaina el temporal de nieves en el norte de España. En la provincia de León están incomunicados los pueblos de Sierra Cabrera, Montetelено y Monteriano.

Los trenes carboneros de Ponferrada a Villablino no circulan porque la vía está cubierta por nueve con más de un metro de altura.

En Puerto Pajares y otros sitios de Asturias y Santander ha comenzado a despejarse los caminos.

EN EL CONSEJO DE MINISTROS SE ACORDO AYER LA RENOVACION DE TREINTA GOBERNADORES CIVILES

EL MINISTRO DE INSTRUCCION PUBLICA, SR. GASCON MARIN, HA DADO INSTRUCCIONES A LOS RECTORES DE LAS UNIVERSIDADES PARA QUE LAS ABRAN CUANDO LES PAREZCA

LA APERTURA DE LAS UNIVERSIDADES ESPAÑOLAS Y EL MINISTRO DE INSTRUCCION

MADRID, febrero 25. AP. El Ministro de Instrucción Pública, señor Gascón Marín, dice que ha conferenciado por teléfono con los Rectores de todas las Universidades de España para tratar de resolver el problema escolar, abriendo todas las que clausuró el Gobierno del General Berenguer.

Manifestó el Ministro que los Rectores quedaron facultados para abrirlas cuando lo estimen prudente, creyendo él que la normalidad se restablecerá con rapidez.

SE VA A NOMBRAR TREINTA NUEVOS GOBERNADORES CIVILES

MADRID, febrero 25. AP. El Consejo de Ministros ha acordado renovar treinta de los Gobernadores Civiles, dejando sólo veinte de los actuales. Entre los que continuarán figuran el señor Marqués Caballero, Gobernador de Barcelona, a quien el gobierno pedirá que continúe en el cargo.

Los ministros dicen que llegaron fácilmente a un acuerdo sobre los nombramientos. El de Estado, conde de Romanones, declaró que los problemas que más preocupan al Gobierno son más importantes, comprendiendo todos los miembros del Gabinete que el nombramiento de un Gobernador no debe crear disensiones en el seno del Gobierno.

Agregó el Conde que se acordó impedir que los Gobernadores que se nombren puedan ser elegidos diputados a Cortes ni Senadores, a fin de demostrar con su neutralidad la pureza de las elecciones que se celebren, y dar al mismo tiempo estabilidad a los cargos.

FALLECIO EL OBISPO DE MONDOÑEDO

LUGO, febrero 25. AP. Ha fallecido el Obispo de Mondoñedo, Monseñor Juan José Solís Fernández, a los ochenta años de edad, tras breve dolencia.

Los funerales del prelado se celebrarán el viernes.

Monseñor Solís Fernández rigió la Diócesis durante los últimos veinticuatro años.

LOS MINISTROS CELEBRAN UN CONSEJO EXTRAORDINARIO

MADRID, febrero 25. AP. Se reunieron hoy todos los ministros, con excepción del general Berenguer, en sesión extraordinaria del Consejo, bajo la presidencia del Almirante Aznar.

Los ministros a su legada a la Presidencia se negaron a hacer declaraciones acerca de los asuntos que tratarán en el consejo

Créese que uno de los problemas que se discutirá es la cuestión de los ferroviarios, quienes rechazaron los aumentos en los salarios que les ofreció el Gobierno ayer, alegando que eran insuficientes.

FALLECIO EL DIESTRO RETIRADO LLAVERITO

CIUDAD MEXICO, febrero 25. AP. Eduardo Leal y Casado, torero español retirado, que era conocido en las plazas con el nombre de «Llaverito», falleció hoy en esta capital después de una larga enfermedad.

LA CUESTION DE LA LLAMADA TELEFONICA A ALCALA ZAMORA

MADRID, febrero 25. AP. El Ministro de Justicia, marqués de Alhucemas, anuncia que el expediente que se instruye por motivo de la llamada telefónica al señor Niceto Alcalá Zamora durante la madrugada del día 17, estará terminado el jueves.

Dice el Ministro que al suceso se le ha querido dar una importancia de la que carece, queriéndose hacer creer que la llamada suponía un peligro para Alcalá Zamora. Agrega que el empleado de la Cárcel Modelo avisó a Alcalá porque cuando don José Sánchez Guerra estuvo en ella, durante la crisis última, encargó que el teléfono de los presos políticos funcionara toda la noche.

HOY SE RENDIRA HOMENAJE A LA MEMORIA DE LA REINA MARIA CRISTINA

MADRID, febrero 25. (AP).—Millares de españoles irán el jueves al Monasterio del Escorial para depositar coronas en el panteón de la Reina María Cristina, madre del Rey Alfonso XIII. En autos y trenes especiales vendrán comisiones de diversas partes de España, para asistir a los oficios religiosos y firmar en las listas de adhesión a la monarquía que serán colocadas en el palacio escurialense.

EL GOBIERNO ENVIA SOCORROS A ANDALUCIA

MADRID, febrero 25. (AP).—El finistro de Fomento, don Juan de la Cierva, ha declardo que el Gobierno ha comenzado a enviar dinero a los pueblos de Andalucía más afectados por la crisis del trabajo y ha dado órdenes a los alcaldes para que instalen cocinas económicas con destino a los obreros desocupados.

BERENGUER SIGUE ENFERMO

MADRID, febrero 25. (AP).—El general Berenguer, ministro del Ejército, continúa enfermo del pie. Con este motivo, el Rey Alfonso tuvo que acudir al ministerio para firmar distintos nombramientos de personal.

El Tiempo en España

MADRID, febrero 25. AP. En Andalucía, Levante y la Meseta central el tiempo es espléndido. En el Norte lluvias y vientos.

Las temperaturas máxima y mínima en Madrid en las últimas veinticuatro horas fueron 12 y 1 bajo cero respectivamente; en Barcelona, 15 y 5; en Málaga, 20 y 10 y en Alicante, 17 y 8.

HOTEL ALAMAC
Broadway y Calle 71
New York

Es, desde hace años, el hotel preferido de todos los cubanos, por su edificio a prueba de incendio, su gran confort, su cocina criolla, y el ambiente de «hogar» que en él se respira.

Estas circunstancias lo hacen el sitio ideal de residencia de todas las familias cubanas que visitan esta ciudad, así como de los más conocidos hombres de negocios de Cuba, de señoras que se ven obligadas por cualquier motivo a viajar solas, de jóvenes estudiantes en los Estados Unidos y de señoritas colegialas.

En el piso tercero se hallan instaladas las oficinas del DIARIO DE LA MARINA con un salón de descanso y lectura a la disposición de todos los cubanos.

Los intérpretes del Hotel estarán en los muelles y estaciones a la llegada de los vapores y trenes.

Cuartos con baño desde $3.00 diarios y $75.00 mensuales. Además la Dirección está dispuesta a estudiar arreglos especiales con los clientes.

Para más informes y solicitud de presupuestos dirigirse a:

Mrs. Evangelina Agüero
Gerente Hispano
Hotel ALAMAC
Broadway & 71st. Street, New York
CABLE: ALAMACOTEL, NEW YORK

OBREROS ESPAÑOLES ACUSADOS DE TERRORISTAS, EN LIBERTAD

Se hace ascender a más de trece mil pesos el desfalco en el Ayuntamiento de Alquízar, de que se acusa al Tesorero

Recobraron ayer su libertad, por haberse comprobado su inocencia los obreros españoles, empleados de la Compañía Cubana de Electricidad, Juan Mena, José Rodríguez Valcárcel, José Díaz López, Adolfo Riego, Andrés García García, Antonio Cabanas Vázquez y Tomás Losada, acusados de actividades terroristas y sobre cuya conducta investigó personalmente el Comandante Trujillo, Jefe de la Secreta.

Los obreros, apenas libres, visitaron al Dr. Vivanco para darle las gracias por dicha resolución.

MEDICO PARA LA PRISION DE MUJERES

Se ha autorizado al Jefe de la Prisión Nacional de Mujeres en Guanabacoa, para admitir los servicios, gratuitos y honoríficos, del médico Dr. Eduardo Rodríguez Feo.

Ayer visitaron el citado establecimiento penal el Dr. José G. Leonard, Inspector General de Prisiones y el señor Ignacio Acosta, Alcaide de la Cárcel cardenense, el cual estudia distintas mejoras que proyecta introducir en aquella.

DISTINTAS VISITAS

El Dr. Vivanco recibió ayer las siguientes visitas: Representantes doctores Ocavio y Alfredo Barrero con los Alcaldes de Rancho Veloz y La Esperanza Sres. Lastres y Ríos; Gobernador Villena, de Camagüey, con el Alcalde de Santa Cruz del Sur, Sr. Martínez Bárcega; y Alcalde de Manzanillo, Sr. R. Sariol.

VISITA DEL MAYOR HABANERO

Ayer tarde, muy cerca de las cinco, visitó al Secretario y Sub-Secretario de Gobernación, a quienes cumplimentó, el señor Tirso Mesa, Mayor de la Ciudad. Lo acompañó el doctor Alberto del Junco, familiar suyo y conocido Letrado de esta capital, los doctores Vivanco y Zubizarreta cambiaron con el señor Mesa palabras afectuosas.

A propósito de la organización del Distrito Central, hemos de consignar que ayer los Periciales de la Secretaría, señores Peñalver y Argüelles recibieron instrucciones del doctor Zubizarreta para la continuación del arqueo y su terminación habilitándose en horas de la madrugada.

Ayer recogieron sus credenciales de Comisionados los señores Guillermo Urrutia, Wilfredo H. Brito y Celedonio García, faltando aún por hacerlo la señora Eulalia Miranda y los señores Roberto F. Tiant, José Jenaro Sánchez, Francisco de Paula Valiente, Rafael Moragas, Octavio de Céspedes, Antonio Berenguer y Ruy de Lugo Viña.

EL ARQUEO EN ALQUIZAR

Rindieron su informe parcial a la Secretaría los señores Salustiano García y Eloy Figueroa, de sus investigaciones en Alquizar, sobre desfalco por el Tesorero Sr. González que se estima en más de $13.000.00.

OFICINAS DE CORREOS EN LAS QUE SE HAN HECHO INSPECCIONES

Por el Departamento de Inspectores de la Secretaría de Comunicaciones, han sido recientemente inspeccionadas con resultado satisfactorio, las siguientes oficinas:

Administraciones de Correos de Jacomino, Aguada del Cura, Güira de Marrero y Zaragoza, en la provincia de la Habana; Sagua la Grande, Perú y Alvarez, en la provincia de Santa Clara y Lombillo en la provincia de Camagüey.

Las oficinas locales de Comunicaciones, de Regla, Bejucal y Vegas, en la provincia de la Habana, y Sierra Morena en la de Santa Clara y la telegráfica de Cárdenas, en la provincia de Matanzas.

AUTORIZACION

Ha sido autorizado el señor Ramiro Ramos, propietario de las casas situadas en Zequeira 30 y 30 A. para realizar distintas obras en las mismas y que dieron lugar a la iniciación del correspondiente expediente de clausura.

ACOTACIONES

La Vida Privada y la Vida Pública

(Por Jesús Prado Rodríguez)

Cuando un hombre discute la vida pública de otro hombre suele decirse que aquel hombre ataca por nequicia. Yo estoy harto de oir esa expresión aún entre gentes que parecen ecuánimes. Por regla general se confunde la vida privada con la pública, y términos que son disímiles adquieren el mismo sentido etimológico dentro del lenguaje. El ataque pudiera definírsele de varios modos. Hay campañas que nacen de la villanía y sólo sirven para envenenar las conciencias, salpicando de lodo los caminos cencidos, aupadas sobre la protervia, y todo con el objeto de causar daño y producir escozores en el ánimo del enemigo. Pero existen campañas nobles, como aquellas que se inician en defensa del derecho. O como las que van directamente en favor del procomún. Antes de llegar a las consecuencias se precisa debatir. No se debate lo que tiene certeza absoluta. Dos más dos son cuatro. Todos sabemos que esto es verdad y negarlo sería negar la evidencia. De idéntico modo ponemos fuera de la controversia cosas de suyo claras como las que anota Cicerón en el tratado sobre la invención retórica. "En algunos argumentos—escribe el gran orador latino—es supprflua la prueba: basta con la proposición. En otros, la proposición no tiene fuerza sin prueba. La prueba es, por tanto, cosa distinta de la proposición, puesto que puede unirse a—o separarse de—ella. Inútil cosa es empeñarse en demostrar una proposición evidente, y que por necesidad admiten todos, v. g.: "Si el día que sucedió en Roma la matanza yo estaba en Atenas, mal pude tomar parte en la matanza".

Se discute, pues, todo lo que necesita prueba, y la discusión no es otra cosa que el ataque contra argumentos que se oponen a la doctrina discutida. Discutir—define el diccionario—es examinar dos o más personas alguna materia, haciendo investigaciones muy menudas sobre sus circunstancias, y sosteniendo diferentes opiniones acerca de ellas para llegar a la verdad por su comparación.

No este o aquel hombre, sino miles y miles de hombres que actúan dentro de la vía pública se lastiman cuando les discuten sus obras. A eso llaman ataque. Y dicen bien, puesto que ataque es. Mas ellos ignoran lo que significa la palabra ataque y le dan cierta amplitud errónea. "Soy honrado y no tolero que se mancille mi honra". Nadie duda que sea usted una persona honrada, por que lo que se discute no son sus actos cívicos y sí sus actos como administrador de la hacienda ajena.

En Nueva York sostuve yo campaas de Prensa contra los directivos de sociedades regionales. Campañas dignas, sin el veneno de la frase vil. Me pareció que los jefes buscaban el puesto por el puesto, y no el puesto para servir desde él los intereses de los socios. Una sociedad puso la mira en altos ideales mientras la gobernaron gallegos conspicuos. Otros gallegos atacaron a los primeros, basando su campaña en cosas absurdas, tal como afirmar que las sociedades abiertas al progreso y a la cultura iban derechas al fracaso. Pronto hubo quien los secundase y con la ayuda de estos lograron vencer. Ya están arriba. Durante el año de 1930 dijeron que no **reincidirían**, esto es, que no aspiraban a la reelección por aquello de que no querían caer en el pecado que habían condenado en otros, y ¡cosa estupenda! volvieron a presentarse en masa y fueron reelectos y hasta aclamados. Las elecciones... ¡un desorden! Tras ellas el matonismo y la amenaza. Exactamente igual como las elecciones de políticos profesionales, donde imperen el soborno y el chanchullo. ¿Se debe combatir a estos hombres? Sí; es justicia combatirlos. Sin embargo, protestan, y cuando uno, sacrificándolo todo a la verdad, se enfrenta con los **vivos** suelen replicar que son **unos benditos** y que es malo el que los ataca.

La vida pública de los hombres hay que discutirla. Como se discuten las ideas y las doctrinas. En la política, el político representa un ideal, un programa, y si se desvía del ideario y si no tiene otro programa que sus apetencias no queda más disyuntiva que atacarlo.

El político debe defenderse usando la misma tribuna del que lo combate. Lo que nunca hará el político es agriarse y cerrar la controversia con órdenes draconianas. Porque entonces robustece los argumentos de su rival, y lo que él estima un golpe certero—la violencia—sirve para demostrar que es cierto cuanto le dicen.

Aquellos que van contra la vida privada encuentran leyes y tribunals que los condenan. No se confunda, empero, la vida privada con la pública. La vida pública no pertenece al individuo, sino a la colectividad, y ha de discutirse y ha de censurarse cuando merezca censura, porque en ello van los intereses del procomún.

M.E.C.D. 2016

DIARIO DE LA MARINA

FUNDADO EN 1832

Dirigido hasta 1919 por D. Nicolás Rivero y Muñiz

Editado por la Cía. DIARIO DE LA MARINA (S. A.) cuyo programa consiste «en la defensa de los intereses generales y permanentes de la Nación cubana, de los especiales de la Colonia española establecida en la misma y de la unión y armonía entre los diversos elementos que conviven en el país». —Art. 1o. de los Estatutos.

PRECIOS DE SUSCRIPCION AL «DIARIO DE LA MARINA»

Habana y Provincias
Mes . . . . $ 1.60
Trimestre . . „ 4.20
Semestre . . „ 8.00
Año . . . . „ 15.00

Extranjero
Trimestre . . $ 5.00
Semestre . . „ 9.50
Año . . . . „ 18.00

Edición Dominical (Para el extranjero solamente)
Semestre . . $ 3.00
Año . . . . „ 5.00

OFICINAS:
HABANA
Prado 103
NEW YORK
516 Fifth Ave.

TELEFONOS:
Redacción, Administración, Quejas, etc. M.7911
C. Privado . . M.7911
Imprenta . . M-9665
Máquinas . . M-3450
Anuncios Clasificados A-3333
Radio . . . M-7714

ARMONIAS

DIALOGO DE SORDOS

(Por GUSTAVO E. URRUTIA)

EL concepto utilitario del profesionalismo en Cuba, es responsable, en gran parte, de que la mayoría de los titulares de la raza negra se hallen ahora extraviados, derrotados y nadando en amarguras. Los blancos y los negros fueron en tropel a la Universidad, por un irónico espejismo en el que vieron como reales medios de vida las carreras que allí se aprenden, cuando en verdad, con un robusto optimismo, sólo podrían reputarse como vehículos de cultura intensa.

Nuestra Universidad ha respondido por el método de Ollendorff a las demandas de la juventud. Esta fué en busca de profesiones sustentadoras y ella le ha dado carreras parasitarias, que viven de la riqueza creada. Es cierto que hubo incomprensión y buena fé por todas partes, y esto, que recuerda el diálogo de los sordos, merece una remisión general de pecados.

Las mismas Escuelas de Ingeniería no especializan, con la eficiencia exigida por la vida moderna, para la producción de riquezas. Pero aunque nuestra Alma Mater equipase a los cubanos con todas las carreras técnicas necesarias, sus titulares seguirían siendo infelices mientras no vieran que no es en la rutina profesional donde hallarán el bienestar económico que apetecen, sino en la aplicación práctica de sus sistemas, inventos y descubrimientos a las industrias agrícolas y fabriles, y a toda la ciencia de la producción, distribución y consumo de las riquezas.

El anacronismo de nuestra enseñanza superior, su extravío y el haberse acogido a ella equivocando su contenido, son los errores que originan la neurosis económica del profesional cubano. Devengando honorarios no se crean riquezas, sino se consumen.

Este fiasco de aspiraciones mercenarias, con ser de graves consecuencias en el cubano blanco, es peor en el negro, que tiene sobre sí el "plus dolor" del prejuicio racial. El estudiante de color fué a la Universidad con toda la incomprensión del estudiante blanco, y, **además,** creyendo que allí recogería la llave de todas las consideraciones. Lo creyó porque así se lo dijo el blanco, pleno de prestigio, quien desde luego queda excusado de tan grande pifia, porque también se equivocó él mismo en el diagnóstico de su propio mal. Esta disculpa es sedante.

Como no hay mal que no traiga un bien, ni bien que no pague precio, el negro, más azotado por la adversidad que el blanco, y libre de su tradición enervante, debe derivar de su fallida pretensión el producto inestimable de su tournée universitaria. Lo único que ella pudo darle: luces intelectuales para desentrañar lo que necesita y orientarse en definitiva sin riesgo de nuevo error. Debe por eso trabajar, a la vez, al estudiante y a la Universidad para una transformación radical del concepto de la cultura que nos rehabilite para la vida moderna. A la Universidad dotarla de la organización, el material y la enseñanza de la época, y asímismo de capacidad conjugada y bien definida para lo abstracto y puro, como para las aplicaciones. El moldeo del estudiante implica también el de la mentalidad pública, y en esto tendrá el negro ilustrado el más ameno y noble cultivo.

Las artes de producir riqueza tienen su base en la técnica científica. Si el negro cree que sólo le falta la riqueza para la plenitud de su prestigio, debe consagrarse a esa nueva fe con todo su aliento, en una propaganda tan entrañable como la del patriotismo, poniendo en ella los estímulos de la superación y los de una política previsora y generosa de unificación cubana.

Ejerciendo ahora los intelectuales negros este apostolado (imprevisto cuando subieron a la Universidad) encontrarían en la íntima grandeza de la obra el premio a sus esfuerzos, y también en el regalo espiritual de comprender y atenuar los yerros ajenos, neutralizándolos de paso. En la esencia de esta conducta van para él, la compensación de sus dolores y el gozo de una misión magistral.

Y en última instancia tendríamos, además, por beneficio, el derrumbe de las ilusiones suntuosas de la "elite" negra. Como íbamos, se estaba creando una aristocracia universitaria impaciente por transformarse en plutocracia—mal del siglo—apoyada en las masas pero desvinculada de éstas. En nuestra época las masas mandan y los talentos deben servirlas. El impacto con la realidad nos devuelve a ellas para que, sumergidos en su muchedumbre, las eduquemos en el espíritu de la nueva era, sembrando en su mente la ambición constructiva, único modo de propiciar el cambio perentorio de la alta cultura y de afirmar la vigencia de este cambio.

Yo sigo hablando a la gente llana—que pide soluciones—del pequeño comercio como instrumento de progreso, mientras aguardo el refuerzo pujante de la juventud intelectual y generosa, llamada en definitiva a modelar la mentalidad pública para una vida nueva.

Y en la espera veo, con ojos sordos, la objeción poliédrica que pesa sobre todo lo dicho: Si nuestras profesiones son parasitarias ¿acaso lo es menos el pequeño comercio que vengo aconsejando, ni siquiera el grande a que podría llegarse?

Sr. Dr. A. C. Bosque.

Muy señor mío:

Desde hace bastante tiempo venía sufriendo de accesos violentos de tos que me los originaba un catarro que no cedía a ningún tratamiento apesar de los muchos remedios que tomaba.

Un amigo me recomendó comprara un frasco de "Grippol," y al tercer frasco que usé me sentí completamente bien. En vista de esto me he decidido a dirigirme a usted para comunicarle este resultado maravilloso y le de publicidad si así lo desea.

Atta. de Vd.,
Eloisa Brito.
Habana, Agosto 12—1926.

HOY HABRA JUNTA EN EL CLUB DE CAZADORES DEL CERRO, EN EL LUCERO

La junta general que tenía anunciada el Cluz de Cazadores del Cerro, fué pospuesta para hoy jueves. El domingo faltaron algunos miembros, que sin duda alguna se fueron de caza, y como el asunto a tratar en dicha reunión, era la aprobación del nuevo reglamento, se convino en posponer la sesión para hoy jueves a fin de que todos estuvieran presentes a la hora de aprobar la Ley que todos han de cumplir.

Los que fueron el domingo hasta El Lucero, no perdieron su día. Allí hubo distracciones para todos. Y se nadó en seco, pues no hay duda de que el juego que ha hecho célebre a don Genaro Pedroarias, es lo más parecido que hay a la natación

DIGESTION ASEGURADA
de todos los alimentos
ELIXIR DU Dr MIALHE
Farmacia 8 rue Favart PARIS.
del Dr MIALHE profesor en la Facultad de Medicina.
LAB-LACTO FERMENT MIALHE
DIGESTION
José Sarra Habana
Especial de la LECHE
41 Teniente Rey

TOPICOS FUTBOLISTICOS
NOTICIAS Y COMENTARIOS

George P. Feaver, el nuevo artillero de la Juventud Asturiana, nos cuenta su vida de futbolista y otras cosas

(Por «PETER»)

George P. Feaver, el nuevo artillero de la línea de ataque de la Juventud Asturiana, ha entrado en este equipo con el pie derecho. Conrado González, el entrenador del equipo, había observado en las prácticas que ese inglés cobraba todos los penalties que tiraba, y el primero que se le presentó, que fué contra el Centro Gallego, dispuso que fuera él, Feaver, quien lo tirara. Lo ejecutó y lo cobró. Se lo anularon, y en la repetición, lo cobró también.

Está visto que un buen inglés no deja de cobrar ni la risa.

Figúrense ustedes, a Juventud Asturiana le hacía tanta falta un buen tirador de penalty, como a una olla los garbanzos. Ese ministro ejecutor de la justicia quiso la suerte que fuese un rubio, que ni es Rey, ni se fugó de ningún lado como al parecer se desprendía por los obstáculos que le ponían a la inscripcion del nuevo jugador. Goza, pues, del favor de los hinchas astures.

GEORGE P. FEAVER

Podrá ser un ídolo.—

Si no pierde esa su condición de no pifiar penalty y continúa jugando con la efectividad que lo ha hecho hasta ahora, no le extrañe a nadie que se convierta en el ídolo del team y hasta lo enseñen a hablar el español, sin maestro, en quince lecciones.

Sí, porque hay que hacer constar que Feaver solamente habla algunas palabras, muy pocas, en español. En cambio habla en el idioma de Shakespeare como Nicanor Fernández en el de Cervantes. ¡Cómo se expresa el niño!

George P. Feaver a los once años se destacaba como jugador. Era estudiante y como tal jugó contra los de Francia, en el año 1913, tanto en Londres como en París. Su primera firma en una planilla la estampó cuando tenía 16 años, y tiene en la actualidad, si es que no ha perdido la cuenta, 28.

En el período de 1918 a 1922 jugó en la División Sur de la Liga Inglesa. Un año después, fué llevado al Plymouth Argle, y viajando sin marearse con este team, jugó contra Buenos Aires y Bella Vista, en Montevideo. Más tarde marchó a los Estados Unidos y en la patria de Uncle Sam jugó en el Brooklyn Wanderers y en el J. R. T. Ranger.

Casi un año sin jugar.—

Llevaba once meses sin darle una patada a un balón. Feaver estaba trabajando en un buque que hacia viajes de New York a la Habana, y vice-versa. Leyó en el DIARIO DE LA MARINA, y en uno de esos anuncios de La Tropical, que se efectuaba un partido de futbol. Se decidió a irlo a ver. Le gustó. En tierra de ciegos, el tuerto es Rey, se habrá dicho en inglés, y con la misma, fué a ver a uno de los directores de nuestros clubs, no quiso decirnos cual, pero con este, encontró un viejo amigo suyo, Mr. Grozy, que fué uno de los mejores backs de América. Se saludaron, le explicó cuáles eran sus deseos y entonces Mr. Grozy lo llevó a la Juventud Asturiana, que es, nos dijo Feaver, «el mejor Club de la Habana».

—¿Qué opina usted del team astur?

—Todos los jugadores forman un grupo de muchachos maravillosos. Estoy seguro que ganarán el Campeonato por segunda vez.

—¿Tiene usted algún deseo?

—Sí, señor: mostrar mi agradecimiento a todos los espectadores que presenciaron mi primer juego en Cuba, contra el Bella Vista, por el recibimiento cariñoso que me dispensaron.

—Bien, ¿y que más?

—**Nothing more.** Durante mi estancia en la Habana lo único que puedo hacer es jugar el mejor y más limpio futbol que me sea posible.

Futbol en Inglaterra.—

—**Well, you are finished and** (creíamos que estábamos escribiendo para el Havana Post), ahora quercmos que nos diga algo sobre el profesionalismo en Inglaterra. ¿Puede ilustrarnos detalladamente sobre el asunto?

—**With pleasure.** Los aficionados se cuentan allí por millones, y los jugadores, tanto amateurs como **pro,** por miles.

En el intervalo comprendido entre los meses de mayo y agosto, se suspende toda actividad. Es cuando se realiza la tarea de contratar pases en el football profesional. Los clubs negocian jugadores, comprándolos, vendiéndolos o permutándolos, sin que intervenga en la operación más que los empresarios o los representantes de las Compañías dueñas de Clubs. Porque ha de saberse que numerosas instituciones son verdaderas Sociedades anónimas.

Los players descansan durante esos tres meses, sin saber muchos de ellos qué suerte van a correr ni por cuál Club jugarán en la próxima temporada.

Al final de cada temporada, los Clubs deben presentar a la Federación respectiva una doble lista en la que se consigna el nombre de los jugadores que terminan su contrato, y a los cuales se piensa dejar en libertad de acción, y el de los que el Club ha resuelto conservar en su poder. Esto no impide que después la institución negocie el pase de un player que figuraba entre los «retenidos». En estos casos, los clubs se hacen pagar sumas elevadísimas por los buenos jugadores.

Hay que pagarlos bien.—

—¿Para qué sirve entonces la lista?

—Pues, simplemente, en el caso de los players que se piensan dejar libres, para que los demás Clubs sepan a qué atenerse acerca de esos jugadores, pudiendo iniciar de inmediato las negociaciones con ellos. En cuanto a la segunda lista, la de los hombres «reservados», ella significa una especie de plazo otorgado a las demás instituciones para tratar al respecto. Los jugadores «no cedidos» pueden ser comprados hasta el momento de iniciarse la temporada siguiente; pero se descuenta que por ellos deberá pagarse más. En todos los casos la Federación será informada.

Cada jugador se contrata por un año; sin embargo, no es raro que algunos se comprometan por un tiempo mayor. Como es natural, estos contratos no pueden ser rescindidos antes del plazo estipulado, a menos que haya consentimiento de las partes o por motivos disciplinarios creados, previa aceptación u orden de la Federación.

No está prohibido, empero, al jugador pasarse de un Club a otro durante la temporada, siempre que la institución transferidora no se oponga.

66 teams en la justa.—

—¿Cuál es la organización en el Campeonato?

—En Inglaterra solamente intervienen en el campeonato profesional tres divisiones, en cada una de las cuales militan ventidós clubs. Se juega una sola serie en cada división. La tercera se divide en dos zonas: la del Norte y la del Sur. Contra lo que pudiera suponerse, la diferencia de calidad de juego entre una división y la otra no es muy neta. Un club de segunda Liga puede luchar perfectamente contra uno de primera, casi de igual a igual.

Con todo, cuando la situación de un club peligra en determinada Liga, contrata por algún tiempo algunos jugadores de reconocida capacidad y trata de salvarse por ese medio del descenso. Este se produce cuando el team ha ocupado los dos puestos últimos del campeonato. Se tiene en cuenta también el total de goals en contra. La adquisición de refuerzos se hace sin consentimiento de la Federación hasta el 16 de marzo de cada año. Después de esa fecha es necesario solicitar permiso, que, por lo demás, nunca se niega.

Les pagan puntualmente.—

—¿Se les paga bien y con puntualidad?

—Como en la Juventud Asturiana. El jugador de football, contra lo que se estila en Inglaterra con los demás empleados y obreros, es pagado semanalmente. La Federación fija un límite máximo al sueldo, que es de ocho libras semanales, durante la temporada propiamente dicha, y de seis en las demás épocas. También se determina el premio mayor que pueden recibir los players por semanas cuando el campeonato entra en su período decisivo. Es claro que esa limitación es bastante elástica en teoría, cuanto más en la práctica.

Esta parte de las reglamentaciones alcanza también a los suplentes. Porque cada club tiene dos equipos completos y aún algunos hombres más de reserva. Esto sin tener en cuenta los aficionados que son admitidos en los teams profesionales; pero como no perciben sueldo alguno, están facultados para abandonar el Club en el momento que quieran.

La conversación era tan entretenida, que la hubiéramos continuado toda la noche, pero pasaban de las ocho y media, y Feaver no quería perder la función alhambresca.

Un shake hands y un good-night pusieron término a la conversación.

En el Gran Estelar del Jai Alai Venció el Trío

El Gladiador y Pepe María, quedaron en 24. Después de dos decenas estupendas y trece empates. Ugalde y Sola ganaron un arrestado prólogo. Ganaron el final: Millán y Eusebio

HASTA EL VIERNES, NADA EN CONCORDIA Y LUCENA

Y después de saludar, fieltro de gris en la distra en la mano a aquel conglomerado humano de ambos sexos, que se cobijaba bajo los cortinajes de oro esplendoroso allá en la rugiente cuadra de Concordia y Lucena, que estaba allí arrastrada por el reclamo del gran partido estelar, entre el par de los más grandes y los tres que también van para grandes, saludo al Pequeño de Abando, que regresa de La Purísima Concepción, sanatorio de la Asociación de Dependientes, donde los doctores nos lo pusieron cuasi nuevo, como nos demostrará pronto Ignacio dándole clásicamente a la bola.

También me entero, cosa que tras lado a los fanáticos, de que el maestro Antonio Torroella, nuestro adorado Bigotes, ha compuesto y ha instrumentado un pasa-calle, que su orquesta ensaya afanosamente y con los cinco sentido, que lleva por título «Arana.» Casi nadie; ese delantero, que en los cuatro días nos quitó la teta poniéndose a la cabeza del cuadro, exceptuando a Irigoyen y que todas las noches de esplendor nos demuestra que es grande y que será mucho más, como demostrarán andando los tiempos. No sé si Torroella se habrá inspirado en motivos de emoción pelotárica, con algún que otro motivo de zorzico vasco, por que Arana es de Vasconia, más este pasa-calle para ser puramente «Arana», debía también tener su parte de flamenco andaluz, pues aunque no lo sepa el talentoso maestro, Arana es de los míos, de los que se arriman al toro y de los que apunta un estilo toreando algo parecido al de mi egregio amigo, don Juan Belmonte, a quien Dios guarde la mar de siglos.

—Maestro; si puede arrimarle al pasa-calle un pasadizo andaluz, ya cordovés, ya sevillano o trianero, arrímeselo, que Arana es un torero con toda la melena de bronce.

Mientras me entero y doy estas noticias, han jugado un prólogo de día de gran fiesta, los blancos, Ugalde y Solá, contra los azules, Creus y Aristondo. Gran peloteo; grandes tantos y empates que se corearon a granel. Los últimos se dieron en 22 y 23. Y con dos saques estupendos de Ugalde se lo llevó Solá. Este Solá está que aturde. También es de los míos. Boletos a $4.20.

Primera quiniela, de Ferrer. Boletos a $13.00.

Combinada: de Ferrer y Ochoa. Boletos a $20.00.

Y todos los tanques de pensar a pensar en el problema, pues ya están entrenándose para el estelar, el trío y la pareja; un verdadero regimiento; los blancos, Irigoyen y Gutiérrez, contra los azules, Arana y Ecenarro. Como mete el hierro don Eloy. Y don dinero, que es lo más grave que aquí se ventila, sal blanco. Estaba arreglao. Salen los cinco, dando colchón y arena para empatar en 1, 2 y 3. Y los cinco se meten en candela y arde el fuego sagrado y en el crisol se funden el peloteo, el tanto, los tantos grandes, violentos, los avances y los contra-avances, muy cortos, demostrando que se juega a todo ataque, que nadie se conforma con la defensa, haciendo del partido un evento verdaderamente fenomenal, digno de los cinco y del deporte. Entre la admiración y el aplauso de las cinco mil tettes, pasan majestuosamente iguales por siete, ocho y nueve; doce, trece y quince, dieciséis, diecisiete y veintiuna y veintidós; todo peloteado de manera estupenda. Metió su mano el flamenco Arana y pegó como cañón al rebote y a la colocación Ecenarro, declarándose hombre de brazos caídos, Mateo, y con una tanda tan breve como decisiva y certera acabaron con Gutiérrez, que se que dó en 24. Boletos a $4.00. Mucho y muy bien pegó Ecenarro; mucho cuido el contrabando de pared chiquita el carabinero Mateo; pero indudablemente el que estuvo más brillante fué Arana, que merece por su faena, el pasa-calle y un abrazo que ahí va con un olé sonoro del cronista. Irigoyen no ejecutó, aunque peloteó bien y Gutiérrez se rindió a la realidad dolorosa de que no se podía colocar el tanto.

El partido así y todo fué enorme.

Segunda quiniela: Arana. Boletos a $4.80. Combinada: Arana-Oscar, a $20.00.

Y nos dieron el que ustedes descansen, peloteando el final, los blancos Millán y Eusebio y los azules, Eusebio y Trecet. Y sin que nadie sacara los pies del plato de la categoría, lo empataron en 1, 5, 7, 10, 12, 14 y 15. Y aquello falleció, pues los blancos sin excederse lo ganaron, porque Trecet se puso malito de veras, de verdad, verdamente. Los azules quedaron en 24. Boletos a $4.60.

F. Rivero.

ESTA NOCHE EN LA CANCHA BETI JAI

Nuevamente hoy jueves por la noche, se jugarán partidos de cesta amateur, en la cancha del Beti Jai Vasco Club, de la calle 8, en el Vedado. Los encuentros combinados por el Intendente Buendía, para hoy son los siguientes, todos a 35 tantos, señalándose el cuadro del saque antes de comenzar cada encuentro.

Primero (Infantil) Quintana y Buendía III, contra Betancourt y Cubota.

Segundo: Hermanos Calvo contra Hermanos Madan.

Tercero: Tabernilla y Barrios contra Hermanos Masjuán.

Cuarto: Garcerán y Morales, contra Mariano y Armas.

Quinto: Valido y Román, contra Oropesa y Martínez.

BILL KILLIFER CREE QUE BETTENCOURT SEA OUTFIELDER REGULAR

West Palm Beach, febrero 25 (AP). Entre los players que más han atraído la atención en las prácticas iniciales de los Browns de St. Louis, está Larry Bettencourt, ex-estrella de foot ball de California y que jugó excelente base ball con el Wichita Falls, de la Liga de Texas, en la temporada pasada. Bettencourt está determinando a dar la medida en las mayores. El mánager Bill Killifer espera que pueda jugar regularmente el right field, resolviendo así uno de los principales problemas del club.

FRONTON HABANA MADRID

PROGRAMA OFICIAL PARA HOY JUEVES, A LAS 8.45, P. M.

PRIMER PARTIDO, A 25 tantos: Constante y José Mary, blancos; contra Trujillo y Buendía menor, azules. A sacar blancos del cuadro 14 y azules del cuadro 14 y medio.
A sacar del 14.

PRIMERA QUINIELA, A 6 tantos: white, Bernal; blue, José Luis; red, Buendía menor; green, Pastrana; yellow, Azpeitia; lavender, Pascau.

SEGUNDO PARTIDO, A 35 tantos: Ibarlucea y Labat menor, blancos; contra Antonio y Epifanio, azules. A sacar ambos del cuadro 14 y medio.
A sacar del 14.

SEGUNDA QUINIELA, A 6 tantos: white, Sarmiento; blue, Ibarlucea; red, Antonio; green, Gayarre; yellow, Andrés; lavender, Labat menor.

TERCER PARTIDO, A 35 tantos: Guillermo y Labat mayor, blancos; contra Pascau y Gayarre, azules. A sacar ambos del cuadro 14 y medio.

PROGRAMA OFICIAL, PARA HOY, JUEVES, A LAS 3 DE L ATARDE

PRIMER PARTIDO, A 25 tantos: Montes menor y Pastrana, blancos; contra Ochoa y Buendía menor, azules. A sacar blancos del cuadro 10 y azules del cuadro 14 y medio.
A sacar del 14.

PRIMERA QUINIELA, A 6 tantos: white, Constante; blue, José Mary, red, Trujillo; green, Ochoa; yellow, José; lavender, Ali.

SEGUNDO PARTIDO, A 35 tantos: Andrés y José Luis, blancos; contra Sarmiento y Buendía mayor, azules. A sacar ambos del cuadro 14 y medio.
A sacar del 14.

SEGUNDA QUINIELA, A 6 tantos: white, Buendía mayor; blue, Guillermo; red, Emilio; green, Sarmiento; yellow, Epifanio; lavender, Labat mayor.

TERCER PARTIDO, A 35 tantos: José y Bernal, blancos; contra Ali y Azpeitia, azules. A sacar blancos del cuadro 14 y azules del 14 y medio.

GRANDE
INYECCION "G" GRANDE
Cura de 1 a 5 días las enfermedades secretas por antiguas que sean, sin molestia alguna.
ES PREVENTIVA Y CURATIVA

N. GELATS & Co.
Habana BANQUEROS Aguiar 106-108
Vendemos cheques de Viajeros
Pagaderos en todas partes del mundo
y Cartas de Crédito Circulares
en las Mejores Condiciones.
"SECCION DE CAJA DE AHORROS"
Recibimos Depósitos en esta Sección Pagando de 3 por 100 Anual.
Todas estas operaciones pueden efectuarse también por correo.

BATTLING LLANO RODOLFO DIAZ EN UN GRAN S. BOUT

El próximo domingo en Miramar Garden el fresco stadium

Numerosas apuestas se están cruzando entre los amigos de Rodolfo Díaz y los admiradores de Battling Llano, quienes se enfrentarán en la pelea revancha el próximo domingo en Miramar Garden, con motivo de las numerosas polémicas que ha ocasionado su pelea anterior. Mientras los admiradores del ídolo montañés de «El Encanto» opinan que Díaz ganó la pelea inicial de este estado de cosas, los admiradores de Llano estiman que la decisión dada al bout fué justa y equitativa; y como sucede siempre, de la disputa nace la apuesta y ahí están astures y montañeses depositando los «pápiros» para justificar su apasionamiento. Nosotros no gustamos de adelantar los acontecimientos ni de hacer vaticinios que luego resulten fallidos, pero creemos firmemente que nos encontramos ante una pelea, que en su terreno, tiene tanta importancia como la de Ara-Dundee; y para su categoría, será tan reñida y emocionante como esta. El propio Ara, que viene preparando a Rodolfo Díaz y que subirá con él al ring el domingo, está dispuesto a jugarse cualquier cantidad a la victoria de su discípulo. «Tanto Rodolfo Díaz como yo—nos dice Ara—saldremos victoriosos de nuestros respectivos combates»... Con igual fe nos habló Rodolfo Díaz. Pero eso mismo nos manifestó Llano. Así es que no sabemos con cuál quedarnos...

UN SOBERBIO PROGRAMA

El programa que se ha combinado es de los que apasiona a los fans; Kid Tunero, el sensacional peso welter de Mestre y Machado se enfrentará en el semi-final con Chick Suggs, el valiente peleador de Belén, ya que ambos tienen una pelea pendiente, de la cual resultó vencedor el primero de los citados.

José Sarabia, el científico peso pluma del Mercado Unido, es otro de los que integran este programa, batiéndose en una pelea a cuatro rounds con Higinio Ruiz, el sensacional español del Vedado. Benny Rodríguez, el popular zurdito de Marianao reaparecerá en este programa frente a un hombre de gran cartel. Kid Maule, el Negro del Alma Española, se batirá con Emilio de la Fuente, el agresivo peleador de la Forrajera Cubana.

Consiga Ud. mejor funcionamiento de su automóvil instalando Champions.

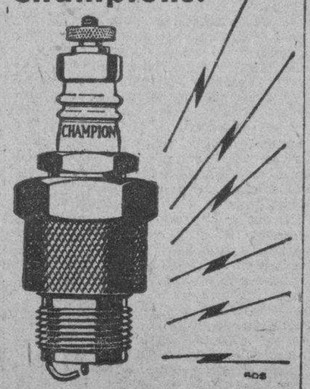

Representante de la fábrica:
C. H. MacKay
Avenida 7, entre 34 y 36, Miramar
Habana
Bujías CHAMPION
LAS MEJORES
Confiables para todo motor
TOLEDO, OHIO, E. U. A.

SELECCIONES DE SALVATOR

PRIMERA CARRERA.—RECLAMABLE

Cuatro furlones. Para ejemplares de 2 años no ganadores. Premio: $800.

UNSTAINED, 112, de la cuadra de Greentree, fué un tip muy corrido en su anterior pero no pareció correr muy a su gusto sobre pista fangosa. Hoy debe mejorar. ABSTAIN, 112, es una potranca bastante aceptable que corrió aquí en el mes de Enero. El grupo es malo y hay que tenerla muy en consideración. CARROTS, 112, ha hecho sus mejores en pista fangosa, pero es posible que corra aceptablemente en esta. ELSIEN BRUCE, 107, tuvo un destello de velocidad en su última. IRISH PEARL, 112, fué tip muy corrido en la pista fangosa y se fué de papelazo. — También correrán: Kneehigh, 112; Anavah, 107; Gay Bandit, 115; Carmelina, 107; Mistress Wilding, 112; Muffin Girl, 107; Fasadena, 115; Meal Money, 112; Hamhocks, 115; White Basket, 112; Decline, 115; General Ormont, 115 y Flying Squaw, 112.

SEGUNDA CARRERA.—RECLAMABLE

Seis furlones. Para ejemplares de 3 años y más. Premio: 800 pesos.

ACHTOI LASS, 100, ha decepcionado repetidas veces pero es indudable que en el grupo de esta tarde vuelve a destacarse como el aspirante de mayores probabilidades. ANTHA S., 107, es consistente aunque muy penco, siendo un hecho que en este grupo ha de dar la batalla. FLYING START, 112, corre muy bien la distancia, pues su fuerte final le permite tener aspiraciones a ganar. SUN TOURIST, 100, hizo una carrera aceptable en pista mojada, y no hay nada que impida que vuelva por la picada en seca. BEAU IDEAL, 105, corrió aceptablemente en su última, pero luce bastante inferior. — También correrán: Explicit, 100; Hungh H., 105; Belial, 100; Cap Dale, 112; Lightning Girl, 95; Scala, 95; Collington, 112; Wild Dreams, 105; Rod and Reel, 100; Dunnegan, 107; Mortal, 112; BaBrren Hill, 100 y Northern Water, 105.

TERCERA CARRERA.—RECLAMABLE

Seis furlones. Para ejemplares de 4 años y más. Premio: 800 pesos.

EASTER BOY, 115, ha corrido excelentes carreras aquí y con la monta superior de Smith es sin duda el aspirante de más chance. FAIRYMAN, 115, es una espada en las distancias largas, y aunque sus últimas son todas a la milla, hay que contar con él en esta competencia. PAPYROGRAPH, 114, después de su demostración de ayer en que tomó diez cuerpos de ventaja, hay que considerarlo. Conviene ver si lo calientan y si le echan eter en la pata. ORESTES II, 115, lució grande en su última, pero el grupo contrario de hoy es más fuerte que el derrotado por él. FOXY SETH, 107, es el que pudiera sorprender a toda la comparsa con una arrancada veloz.—También correrán: Owl, 114; Lee Cooper, 112; Fair Vagary, 108; Rock Thorn, 112; Sturdy Stella, 104; Norma Jean, 102; Mirage, 112 y Tang, 108.

CUARTA CARRERA.—RECLAMABLE

Seis furlones. Para ejemplares de 4 años y más. Premio: 800 pesos.

FIFIA, 107, es una potranca muy consistente, veloz y habrá de mejorar considerablemente sobre su anterior salida en el día de hoy. LASSA, 120, soporta bien los pesos elevados. En esta temporada ha lucido estar en su mejor forma. LEW BLACK, 115, fué un puerte tip en su anterior salida, pero tiene por ctsumbre llevar encima a Prior, y este jockey no puede ganar muchas carreras seguidas. TITLE OAK, 113, ha hecho sus mejores en fango. Es ello no obstante un fuerte aspirante por la buena velocidad con que cuenta. AMSTERDAM, 115, si se cansan los delanteros, este puede terminar a tiempo para derrotarlos. También correrán: Ad Remmoon, 115; Sureway, 112; Aristocrat, 114; Flying Express, 113; Finnath, 114; Shasta Charm, 113; Doncru, 105 y John Speed, 115.

QUINTA CARRERA.—RECLAMABLE

Milla y dieciseisavo. Para ejemplares de 4 años y más. Premio: $800.

ULVERSTON, 110, ha corrido siempre en grupos muy aceptables, y aunque no ha inventado la pólvora, aquí, es probable que triunfe sobre estos. VENEZUELA, 112, tip muy corrido en su última, es el contrario lógico a batir aquí. — También correrán: Miss Chiniquy, 105; Wrackeen, 105; High Dell, 105; North Breeze, 105; The Angelus, 100; Hilary, 110 y Kaulana, 100.

SEXTA CARRERA.—RECLAMABLE

Milla y dieciseisavo. Para ejemplares de 4 años y más. Premio: $800.

BYE O BABY, 105, compite en un grupo en que si lo dirigen con inteligencia, puede tirar un fuerte final y ganar la carrera en la recta. ASGO, 107, no tuvo chance en su última en que partió muy mal. Hoy puede reivindicarse, y mas aun si lleva encima al propio Neal. ZENONIAN, 105, es un maiden que ha terminado con fortaleza en sus dos últimas.—También correrán: Miss Elizabeth, 100; Happy Jack, 105; Billy McFadden, 110; Try Again, 105; Wandering Times, 100 y Teeare, 107.

SEPTIMA CARRERA.—RECLAMABLE

Milla y dieciseisavo. Para ejemplares de 4 años y más. Premio: $800.

POOR RUBE, 110, ha corrido en grupos muy superiores al de hoy. Puede correr la distancia y por su última luce el ganador lógico. M. J. MCNULTY, JR., 110, es un ejemplar muy majadero en la tira de arrancada. Fuerte tip en su última tuvo un viaje muy accidentado. REPRODUCE, 110, fué buen caballo hace par de años, y ha tenido algunos destellos de velocidad en sus carreras.—También correrán: Forto Bello Gold, 112; Weathervane, 105; Bee Jay, 110; Justa Flapper, 102; Mid Mint, 100; Doc, 110 y Switf Current, 100.

Ultimo descubrimiento Peña
Cura las enfermedades de la uretra
FARMACIA "El Aguila de Oro"
Monte y Angeles
Telfs. M-4019 M-5494

NORTH GERMAN LLOYD BREMEN
LLOYD — NORTE ALEMAN —
Servicio Regular de la Habana a:
Europa -- México -- Galveston
PROXIMAS SALIDAS
Para: Vigo, Coruña, Gijon, Boulogne y Bremen
Vapores: "LUETZOW" Marzo 23, "KARLSRUHE" Abril 18, "YORCK" Mayo 16
Para: Canarias Vapor: "LUETZOW" Marzo 2?
Para: Boulogne, Southampton y Bremen
Vapores: "RIO PANUCO" Marzo 26, "RIO BRAVO" Abril 30, "RIO PANUCO" Junio 4
Para: Veracruz, Tampico y Galveston
Vapores: "RIO PANUCO" Febrero 28, "RIO BRAVO" Abril 3
COMODIDAD. RAPIDEZ. ECONOMIA.
A. C. FABRICIUS & Co. Sen C.
AGENTES GENERALES
Pasajes Cámara Obispo 28 A-3455
Pasajes Tercera Amargura 1 M-8066
Fletes Oficios 18 M-8082, M-3951

M.E.C.D. 2016

Walker Derrotó a J. Risko

SPORTS DIARIO DE LA MARINA SPORTS

AÑO IC — LA HABANA, JUEVES, 26 DE FEBRERO DE 1931 — PAGINA TRECE

Con tres excelentes catchers en el teams, los Dodgers de Brooklyn se ven actualmente pasando las de Caín, para poder buscarles compañeros de batería a sus pitchers. Todos los lanzadores están ya en el campo de training y en cambio no hay un solo catcher listo. López está reponiéndose en Tampa de un ataque de influencia, Picinich sigue perdido y Lombardi, la estrella recién adquirida de la Costa del Pacífico por la suma de 50 mil pesos, no acaba de reportar, esperando que el Oakland, club a que pertenecia, le haga un regalito del producto de la venta.

DECLARADA TABLAS LA PELEA ENTRE J. JORGE Y DELANEY

Habiendo el zurdo ganado la casi totalidad de los rounds peleando en forma

Una espléndida pelea dieron en el star bout el zurdito Delaney y Joaquín Jorge anoche en la Arena Polar. El público los aplaudió mucho y merecidamente. Delaney pegaba mejor a distancia y sacando de uppercut la izquierda y empleando a veces con buen éxito el jab de derecha.

Joaquín Jorge en los clinches superaba a Delaney ,además que era más conocedor de todos los tricks del boxeo. Pero así y todo, el match estaba cinco a una a favor de Delaney por soltar los mejores golpes y valerse de su mayor alcance. Joaquín Jorge estuvo asimilando como si fuera una esponja grande de Batabanó, lo que no creyeron así los señores jueces al declarar el match tablas ante la protesta del público.

Otra decisión pésima que se dió anoche fué en la pelea de Prudencio Arce y Panchón Martínez, pelea que fué ganada francamente por Arce y sin embargo recayó el veredicto favorable a Panchón. A esta sentencia también le aplicó el público buena música de chiflidos.

Félix Ramos no se anduvo con chiquitas y noqueó en la salida a José García. Hicieron tablas Narciso Figueredo y Tomás Valiente. Carlos Castro perdió la decisión con Tomás Carballo en cuatro rounds. En el match de levantar las cortinas el referee señor Cascante tuvo que parar el combate entre Enrique Rodríguez y Federico Moreno, pues Rodríguez había lanzado dos veces a la lona a su oponente y se mostraba indefenso, ganando por lo tanto Enrique Rodríguez por knockout técnico.

EL EX CAMPEON SE ENCUENTRA AHORA MEJOR ENTRENADO

Los fans lo aplauden todas las tardes en sus horas de training

Dundee va ahora a su pelea del sábado con doble probabilidad de victoria. Mejor entrenado, con siete días más para aclimatarse y después de haber adquirido doble rapidez en los entrenamientos, el ex-campeón mundial ha de darle a Ara la sorpresa de la vida.

Dundee, prácticamente, ha de crecerse el sábado. Ayer le estuvimos observando y advertimos la gran dósis de cuidado que está poniendo en el trabajo a media distancia y en los clinches. Sabiendo que Ara tiene gran ligereza en las piernas, Dundee está preparándose a robarle la velocidad con sus derechazos sobre el hígado y a la parte baja del cuerpo. Ninguno de los tres sparrings que utilizó ayer Dundee en el entrenamiento pudo hacer otro rounds más, ya que salían con el costado izquierdo hinchado y adolorido. A Genaro Carasso, además, le rompió la cara por varios lados.

Ara, en cambio, hizo un entrenamiento ligero, boxeando tres rounds con Rodolfo Díaz y Kid Mesa. El aragonés está muy ligerito, muy fuerte y preparado para la que él sabe pelea de su vida...

El Fillo Echeverría se llevó los aplausos de la tarde por su violento «sparring» con los entrenadores, ya que noqueó a Marmon y a Jardines le llevaba la cabeza de un lado a otro con sus derechazos... Cernuda, a pesar de su gran fortaleza y acometividad va a llevarse un susto más que regular.

Proneza, Rafaelito Valdés y los de más componentes del programa trabajaron también con entusiasmo. Proenza se dedicó a preparar su derecha para enviar a Malpica a la lona, único medio de conseguir el título middle weight de Cuba.

RESULTADOS DE LAS CARRERAS DE AYER

PRIMERA CARRERA
4 furlongs. Tiempo: 49.

Wild Crest	11.00	7.80	7.20
Choice Caller		4.40	3.00
Butter Bean			2.60

Wild Crest partió con rapidez y tomó la delantera doblando la última curva para ganar con entera facilidad. El potro ganador, candidato para el «stake» de juveniles que se corre el 8 de Marzo, parece una futura estrella.

SEGUNDA CARRERA
5.1|2 furlongs. Tiempo: 1.08.

Sun Dance	7.00	3.40	2.80
Platoon		3.40	3.00
Col. Fallon (field)			3.60

TERCERA CARRERA
5.1|2 furlongs. Tiempo: 1.08

Bud Elder	12.80	6.60	4.60
Mad Sketch		24.60	20.60
Da Vinci			8.40

Bud Elder persiguió de cerca a los delanteros en los primeros tramos y tomó una fácil delantera en la recta para ganar con comodidad la carrera. El gran favorito San Carlos nunca fué factor.

CUARTA CARRERA
6 furlongs. Tiempo: 1.14 4-5

Dick Weidel. . .	13.80	5.40	3.80
Bunty Dominick . .		15.40	12.20
Water Port . . .			4.00

Dick Weidel persiguió de cerca a Meclona en los primeros tramos, dominó a éste en la recta durando más que Bunty Dominick en un tremendo final.

QUINTA CARRERA
6 furlones. Tiempo: 1.13.1|5

Merry Windsor. .	8.00	3.60	2.80
Florida Gold . . .		3.60	2.60
H. Smith. . . .			4.60

Merry Windsor tomó en seguida la delantera y aunque Florida Gold la retó repetidas veces en el curso de la carrera, tuvo energías para mantenerse con entereza hasta el final. H. Smith cerró una gran brecha, terminando con una explosión de velocidad.

SEXTA CARRERA
1 milla y 50 yardas.
Tiempo: 1.43 2-5.

Tishybo	12.60	6.30	4 40
Pan		7.60	4 40
Andresito			7 40

Tishybo tomó la delantera rodeando la primera curva y bien corrida por Smith se mantuvo con entereza hasta el final alejándose de sus contrarios. La gran favorita Darkayress nunca fué factor.

SEPTIMA CARRERA
Milla y 50 yardas. Tiempo 1.44 4-5

Papyrograph. . .	$10.20	3.30	3.20
Flying Zeno. . .		3.00	2.60
Sun Ranger . . .			4.20

Papyrograph se colocó en la delantera doblando la primera curva, alejándose del grupo diez largos, y cuando parecía que había de explotar, volvió a coger velocidad para triunfar con entera comodidad.

Canzonery Acabó Con Kaufman en Muy Poco Tiempo

No había pasado el primer minuto de pelea cuando lo empezó a tirar a la lona.

JERSEY CITY, Febrero 25. (AP.)—Tony Canzoneri, campeón light weight del mundo, se soltó despiadadamente sobre Tony Kaufman, de New York, para ganarle por K. O. técnico en el primer round de un match señalado a diez y que tuvo efecto aquí esta noche. En la pelea no se discutía el título.

Antes de que hubiese pasado un minuto de que sonara la campana llamando a pelear en el round inicial, Canzoneri envió a la lona a su fuerte oponente, por el conteo de nueve y después del quinto **knock down** el referee se metió entre los dos contendientes suspendiendo el encuentro. El campeón se lanzó fieramente sobre su rival, con una lluvia de golpes apenas sonó la campana, para anotarse el primer knock down. Poco después fué de nuevo a la lona el rival de Tony, escuchando el conteo de nueve y permaneció unos segundos tan solo de pie, antes de volver a caer por otro conteo de nueve. No se le contó en el quinto y último knock down.

Canzoneri pesó 131 libras y Kaufman 137 y media.

JOHN W. INTLEKOFFER ES UN GRAN LANZADOR DICE EL MANAGER BUSH

SA NANTONIO, Texas, Febrero 25 (AP.)—Los White Sox de Chicago siguieron con entusiasmo su práctica de cazar flies en el día de hoy, aún cuando muchos de los players se interesaban en practicar al bate. El manager Donni Bush les dijo que mañana les dejaría hacer algo con las «majaguas».

Mostró también considerable interés en un pitcher recluta, John W. Intlekoffer, que jugó recientemente con un club semi-profesional de Los Angeles. Intlekoffer tiene 19 años y se dice que es uno de los mejores lanzadores derechos que Bush recuerda haber visto en varios años.

Mike Dundee Fué Superior a Nancy en Cuatro Rounds

George Pavelik acabó en un round con Russell y Stribling hizo prácticas

MIAMI, Febrero 25. (AP.)—Mike Dundee, veterano light weight de Rock Island, Illinois, obtuvo la decisión de los jueces sobre Frank Nancy, light weight de esta localidad, en el primer preliminar a cuatro rounds, del programa que tiene como star bout la pelea Risko-Walker.

El siguiente preliminar apenas si duró un round, al poner George Pavelick light heavy de Cleveland, fuera de combate a James Russell, de Detroit, al minuto y 40 segundos de pelea. Russell escuchó el conteo de diez en el segundo **knock down**, después de recibir un fuerte derechazo en la quijada.

Una aparatosa entrada en el ring ofreció Young Stribling, el heavy weight y orgullo de Georgia, que apareció en una exhibición de tres rounds, con una enorme cantidad de sparring partners. Al apagarse momentáneamente las luces mientras subía al ring el hijo de «Pa», las notas de 'Dixie» se dejaron escuchar por los amplificadores.

La concurrencia hizo una silenciosa recepción al joven boxer, pero no dejaron de escucharse algunos gritos.

Max Schmeling ofreció otra exhibición. «Der Maxie» tomó la cosa con un poco más de seriedad que Stribling y trabajó bravamente sobre sus sparring partners.

PAUL WANER EMPEZARA A PRACTICAR SOBRE EL DIA TRECE DE MARZO

PASO ROBLES, California, Febrero 25. (AP.)—El manager Jewel Ens, de los Piratas, pasó revista en el terreno a su material nuevo para el infield durante el primer día de prácticas y pareció quedar muy complacido. Los Bucaneros tenían hoy al infielder Tony Piet, de la Liga de Texas y a otros jóvenes más practicando a todo vapor.

La buena nueva de que Paul Waner, outfielder estrella que ha estado en un hospital de St. Louis bajo tratamiento por espacio de varios días, con una pierna infectada, será dado de alta el lunes, se recibió aquí esta tarde. Se espera que comience a practicar sobre el 13 de Marzo.

Mickey Walker Consiguió por el Voto Unánime de los Tres Jueces su Victoria Sobre Johnny Risko

En los dos últimos rounds del combate, el campeón pegó casi a su antojo a la cabeza y cuerpo de su rival, poniéndolo en situación muy desairada. Casi treinta libras dió de ventaja

Madison Square Garden Stadium, Miami, Febrero 25. (AP-.—Mickey Walker el batallador Irlandes de pelo negro, que posee la corona mundial de los mildle weights, le dió a Johnny Risco cerca de 30 libras de handicap y propinó al Heavy weight de Cleveland una derrota despues de diez roun de combate, en el match estelar del programa praparado por «Pa» Stribling.

Debido principalmente a un furioso final, en los dos rounds últimos de la pelea, los cuales pegó libremente Johnny recios hooks de izquierda a la cabeza y cuerpo, poniéndolo groggy Mickey conquistó la decisión unánime de los tres jueces de Miami.

Risco pesando 194 libras por 165 ½ Walker, se aprovechó bien de su ventaja en el peso, pegándole bien a Mikey en la primera mitad de la pelea, pero Johnny se cansó y fué fácil blanco, en los finales, para la precisa y demoledora izquierda del campeón mildle.

Walker lucía el mas estropeado, debido a una cortada sobre el ojo izquierdo, sufrida cuando Johnny le conectó una salvaje derecha en el sexto round, pero Mikey era en realidad, con mucho, el mas fresco y animoso de los dos peleadores al llegar el final.

Algo así como 20.000 fanáticos presenciaron la primera pelea entre heavies weights de la season invernal. A pesar de que la Arena estaba solo medida parece que el promotor Stribling logró sacar una pequeña utilidad.

Despues de una doble confronta de las entradas, las cifras quedaron fijadas definitivamente en $38,000 como producto grueso y $35,000 netos.

Stribling supuso que necesitaría $30,000 para pagar todos los gastos, pero la entrada estuvo muy debajo de sus cálculos y no despertó entusiasmo entre los fanáticos, para el segundo «carnaval» de los pesos completos, que tendrá efecto el día 5 de marzo, con la pelea Carnera-Maloney como atracción.

Walker y Risco ofrecieron a la concurrencia una verdadera «fajazón», en la cual Mickey repitió su anterior victoria sobre Johnny Risco, atacando y cargando constantemente, dió una típica y limpia exhibición de su estilo, pero se cansó bajo los certeros izquierdazos de Mickey y se vió derrotado fácilmente al final.

Mickey, pese al handicap que concedió en peso, alcance y estatura, halló muy poca dificultad en penetrar la errática defensa de Risco.

Mickey también asimiló fuerte castigo, debido a la constante agresividad y ataques de Risco a corta distancia. Su superioridad boxeando, pegando y su mayor velocidad le dieron la victoria.

El bout fué parejo en los ocho primeros rounds, pero Walker ganó los dos finales por márgen decisivo y logró una ventaja de seis por cuatro, en las anotaciones de la Asociated Press.

El Idioma Español en la "F.I.F.A."

La Real Federación Española de Futbol Association ha pedido a la Federación Internacional la inclusión del idioma español en los Congresos. También a ese respecto la adhesión de la Asociación de Foot Ball de la República de Cuba, y nuestro organismo máximo, rápidamente cablegrafió a la Fifa, esto: «Sírvase recibir nuestra adhesión y apoyo de la proposición Española de reconocer español como idioma oficial congreso anual».

Esa petición de España, apoyada por Cuba será discutida en el próximo Congreso anual que se celebrará en Berlín. La inclusión de otro idioma como oficial de la Fifa, supone un costo adicional, pero ello es muy necesario y muy justificado, pues es el idioma de once de los cuarenta y seis países que son miembros de la F. I. F. A.

Ha estado muy feliz la Real Federación Española.

Matsuyama Ganó su Primer Match a E. Hagenlacher

Este ha sufrido derrotas consecutivas en número de tres. — El score: 400x397

N. YORK, Febrero 25. (AP.)—Kinrey Matsuyama, del Japón, ganó su primer match en tres juegos del campeonato Internacional de Billar al cuadro 18.2, derrotando hoy a Eric Hagenlacher, de Alemania, con score de 400 por 397 en 16 innings. Hagenlacher tiene ahora tres derrotas consecutivas.

Ambos players jugaron erráticamente, mezclando innings de buenas tacadas con otros en que lograban solo una o dos carambolas. Hagenlacher se anotó la mayor tacada del juego, con 167 en el último inning, pero no pudo reducir el margen que el pequeño japonés había venido acumulando con su buena tacada de 169 en el 13o. inning, después de haberse anotado otras dos buenas tacadas de 86 y 90 en los primeros innings. Hagenlacher por dos veces logró pasar de las 50.

El score por innings fué:

Matsuyama . . . 2 17 86 1 2
Hagenlacher . . . 23 22 1 1 0
90 1 4 18 1 6 0 159 2 1 10 400
50 7 5 0 53 1 1 47 4 10 167 397

Mayores tacadas: Matsuyama 159; Hagenlacher 168.

Averages: Matsuyama 25; Hagenlacher 24.13|16.

EL ESTADO DE SALUD DE BAN JOHNSON ES IGUAL QUE EL DE AYER

ST. LOUIS, Febrero 25. (AP.)—No se ha notado esta noche cambio aparente en el estado de Ban Johnson, ex-presidente de la Liga Americana, que se halla seriamente enfermo en un hospital de esta localidad.

Su médico, el doctor Robert F. Hyland, dijo que el ex-Czar del baseball continuaba delirando a ratos.

GOYITO RICO FIRMO UN BOUT CON GODFREY PARA EL DIA SIETE DE MARZO

MEXICO, Febrero 25. (AP.)—Goyito Rico, campeón heavy weight de Cuba, fué matcheado hoy con George Godfrey, de E. U., para el 7 de Marzo.

Gustavo Vollmer y Ricardo Tapia Ganan en Tennis

El cubano derrotó a Adams y el mexicano venció fácil a Morgan. 7 matchs doubles

MIAMI BEACH, Febrero 25. (AP) Los favoritos adelantaron en el tercer round del torneo de singles Pan-Americano que se viene celebrando aquí, después de completar los doubles del primer round, suspendidos ayer por causa de la lluvia.

Solo dos matches de singles pasaron de los dos sets, para llegar a una decisión. Marcel Rainville, de Montreal, le ganó a Melvin Tarpley, de Tampa, 4-6, 6-2, 6-2. John Van Ryn, de East Orange, venció a Gus Feuer, de Miami, 6-1, 2-6, 6-2.

En otros matches de singles, Ricardo Tapia, de México, le ganó a Keith Morgan, de New York, 6-2, 6-4. J. Gilbert Hall, de Orange, N. J., venció a W. R. Bragaw, de Providence, R. I., 6-3, 6-3. Gustavo Vollmer, de Cuba, derrotó a S. Jarvis Adams, de Port Washington, L. I., 6-2, 6-4 y George Lott, de Chicago, venció a Oscar Evans, de Miami, 6-3, 6-0

Siete matches de doubles se jugaron, incluyendo uno entre Adams y Charles Whitehead, de Trenton, N. J., en contra de Nat Williams, de Miami y Ray Cassini, de Cincinnati, que fue suspendido ayer por lluvia con Adams y Whitehead a la cabeza, 4-3 en el primer set. Adams y Whitehead ganaron hoy, 7-5, 6-4.

En otros matches de doubles Lott y Van Ryn le ganaron a John Nixon y Evans, 6-1, 6-2. Tapia y Vollmer acabaron con E. S. Stillman de New York y E. W. Travis, de Miami Beach, 6-0, 6-0. Mc Dermott y Morgan le ganaron a Stuart Kenyon y Donald Mc Neill, de Miami Beach, 6-3, 6-4. Stagg y Tarpley derrotaron a Tommy Thompson y Steve Zacher, players de Miami, 6-1, 6-4. Richard y Malcolm Court, le ganaron a Sieve y Panzer, del Cincinnati, 6-1, 6-2 y Hall y Rainville vencieron a George Okell y Marvin Green, de Miami, 6-1 6-0.

PERCY BEARD REGISTRO NUEVA MARCA EN LAS 70 YARDAS CON OBSTACULOS

MADISON SQUARE GARDEN, Febrero 25. (AP.)—Percy Beard, del Alabama Poly Technic Institute, estableció un nuevo record mundial para competencias bajo techo, en la justa de 70 yardas con obstáculos altos, al hacer el recorrido en 8.5|10 segundos, mientras derrotaba a un fuerte field en el Campeonato Nacional bajo techo.

Ray Conger ganó la justa de 1,000 yardas en el campeonato nacional, compitiendo contra un field internacional. El tiempo fué de 2.14.1|10.

Paul Keller, campeón de Francia de los 800 metros, terminó cuarto.

Ira Singer, estudiante de la Universidad de New York, ganó la justa de 60 yardas. Su tiempo fué de 6.5|10 segundos.

El gran team de relevo de la Universidad de Pennsylvania rompió un record que permanecia firme desde 1923, cuando Joei Ray, Ray Watson, S. Rose y Wgma. Dowding corrieron la milla y 7|8 en el fenomenal tiempo de 7 minutos 35 y 2|5 segundos. El gran team rojo y azul esta noche redujo exactamente la marca anterior en 5.1|5 de segundos.

WILLIE HOPPE PERDIO SU INVICTO AL JUGAR CON WELKER COCHRAN

NUEVA YORK, febrero 25 (AP.) Welker Cochran tomó la delantera en el torneo Internacional de Carambolas al cuadro 18.2, al derrotar esta noche a Willie Hoppe, ex campeón mundial, con anotación de 400 por 252 en ocho innings.

Esta es la tercera victoria consecutiva de Cochran en el torneo y la primera derorta de Hoppe, cayendo el perdedor al segundo lugar con un total de dos triunfos y una derrota.

Ambos jugadores estaban en magnífica forma, obteniendo buenas tacadas, unas detras de otras, pero Cochran fué consistentemente el mejor. Terminó el match en el octavo inning, con una tacada de 152. La mejor tacada de Hoppe fué de 126 en el sexto inning. La tacada mas pequeña de Cochran fué de 17.

El score por innings:

Cochran . . 40 25 44 17 61 25 36 152—400
Hoppe . . .3 38 11 10 25 126 37 2—252

Mayor tacada: Cochran 152; Hoppe 126. Averages: Cochran 50. Hoppe 31 ½

JOHN McGRAW LLEGO AL CAMPO DE ENTRENAMIENTO DE LOS BOYS GIGANTES

SAN ANTONIO, Tex. febrero 25 (AP.)—A pesar de que la lista de los Gigantes de New York que se hallan haciendo training no es muy larga, si se vió aumentando en la lnidad, hoy, con la llegada de John Mc Graw, procedente de la Habana. Mc Graw viene dispuesto a investigar el porqué de la demora en llegar al campamento de los players que aún faltan y y ordenar a la vez fuertes trabajos de prácticas para sus atletas.

Chief Bender, contratado por el manager de los Gigantes para averiguar qué le pasa a Roy Parmalee, joven lanzador que de vez en vez pier de la noción de donde se halla el home plate, dijo hoy que había encontrado la causa de sus momentáneas faltas de control.

«Es el pie—dijo Chief—. Si logro enseñarle cómo colocarlo para lanzar, bien pronto habrá logrado dominar completamente su control».

GRAN SORPRESA CAUSO LA LLEGADA DEL BAUL DE JOHNSON AL HOTEL

BRADENTON, febrero 25 (AP.)—El baul de Sylvester Johnson llegó hoy al hotel donde se hospedan los Cardenales de St. Louis y su aparición causó alegría entre los «pájaros rojos», al ver señales de que el último de los pitchers rebeldes del Club se decidía a unirse al conjunto.

El sol brilló de nuevo hoy y el manager Gabby Street envió a sus muchachos al campo para realizar un par de prácticas. Street dice que seguirá la misma rutina que puso a los Cardenales en tan excelentes condiciones el año pasado. Fildear flis, tocar la bola y correr por todo el campo, será el trabajo diario, mientras llegan los regulares.

FRANK YORK CREE QUE LA PRESENCIA DE FRESCO THOMPSON EN EL INFIELD DEL "BROOKLYN" SERA ALGO EFECTIVO

Esa posición, dice el Presidente del team de los Robins, fué siempre el lado flaco, pero creo que ese jugador, cerca de Glenn Wright ha de consolidar el trabajo de la novena. Notas

(Por WALTER R. DOUGLAS, de la Prensa Asociada)

N. YORK, Febrero 25. (AP.)—Una de las razones que aduce Frank York, presidente del club de Ebbets Field, para su creencia de que los Dodgers lograrán este año lo que no pudieron lograr el pasado, es la introducción de Lafayette Fresco Thompson en las líneas de defensa.

«Thompson en la segunda base ayudará mucho a Glenn Wright, ha dicho York. «Esta posición ha sido siempre el lado flaco de nuestra novena y creo que Thompson ha de consolidar el trabajo de defensa».

Fresco Thompson ha estado jugando baseball por más de ocho años. En 1923 comenzó a jugar como profesional con el gran Island Club de la Liga de Nebraska, y la posición con que se inició Thompson en el Oeste fué precisamente la misma que se inicia este año con los Robins la de segunda base.

Bajo la tutela de Ed Konetchy, que fué anteriormente primera base en la Liga Nacional, Thompson progresó algo, pero no se distinguió gran cosa porque no acertaba a dar con la pelota cuando ocupaba su lugar delante del catcher. En Omaha, en la Western League, Konetchy logró descubrir el lado flaco de Thompson y desde entonces Fresco no tuvo dificultad al batear.

Con Omaha reunió Fresco un promedio de .369. Anteriormente su promedio era de solamente .290. En 1924 el equipo de Omaha logró captar el gallardete regional y Fresco contribuyó mucho a ello.

Los Piratas de Pittsburgh oyeron hablar de Thompson y lograron comprarlo a la Liga del Oeste, enviándolo a Kansas City. En 1926 encontramos a Thompson jugando con Buffalo. Con los Piratas duró muy corto tiempo, pero la suerte lo acompañó, porque poco tiempo después de haber entrado con la novena de Buffalo, John McGraw compró su contrato, y Fresco formó parte de los Gigantes de Nueva York. Es cierto que apenas si tuvo tiempo de calentar un banco en el Dug Out de los muchachos de McGraw, porque no bien había comenzado a trabajar con los Gigantes, cuando ya estaba en camino de Filadelfia.

En Filadelfia, sin embargo, encontró el joven ambiente propicio y allí permaneció cuatro años.

Aunque casi toda su vida ha vivido fuera de Nueva York. Lafayette Fresco Thompson es neoyorquino. Neoyorquino como pudiera ser cualquier otro neoyorquino de la actualidad: nacido en un pueblo pequeño y criado en esta ciudad.

Thompson es de Alabama. Los papeles en el despacho de Frank York indican que nació en Centerville, Alabama en 1903. De Alabama su familia fué a vivir a Chicago y de Chicago a Nueva York, donde llegó Fresco en 1916. Esta residencia en Nueva York hace a la nueva segunda base de Brooklyn un neoyorquino legítimo.

En la gran ciudad Thompson asistió a las clases de la Universidad de Columbia, pero nunca llegó a terminar sus estudios porque la fascinación del diamante lo sacó del campo universitario cuando estaba a mediados del camino hacia un título profesional universitario.

También medió la coincidencia que su padre tuvo que irse a vivir en St. Louis. Y esta coincidencia vino a Fresco como la misa al Anima en Purgatorio, porque en St. Louis, su padre conoció al presidente de la Liga de Nebraska, y fué por intermedio de esta amistad que Thompson logró su primer puesto en el baseball profesional.

Después de jugar cuatro años con la novena de Filadelfia, Thompson ya debe estar acostumbrado a perder. El cambio le ha halagado mucho.

«Por primera vez ha estado Thompson en un quipo triunfador», ha dicho York.

HARRY HEILMAN ESTARA ALEJADO DEL CAMPO DE ENTRENAMIENTO UN MES

CINCINNATI, febrero 25. (AP).—Harry Heilman, recio sugger de los Rojoso de Cincinnati, se encuentra padeciendo de un agudo ataque de artitismo en su muñeca derecha y no estará en condiciones para emplear debidamente su brazo de lanzar hasta dentro de un mes, según anunció hoy Sidney Weil, presidente del club. Heilman pasará todo el mes de prácticas primaverales en su hogar de Detroit, sometiéndose a un tratamiento médico.

«PESE A LA FRACTURA, PRIMO CARNERA PELEA CON MALONEY».—Bruen.

MIAMI, Fla., Febrero 25. (AP.)—Con el sol brillando un poco más hoy sobre las posibilidades boxísticas, la última noticia dada a la publicidad es que Primo Carnera se decide a presentar batalla a Maloney, pese a la fractura de la costilla.

Después de una conferencia con Carnera y su manager francés León See, el promotor Frank Bruen dijo que el italiano estaba ahora realizando diariamente su «road work» y que mejoraba sus condiciones.

«La pelea está dispuesta, no debiéndosele dar crédito a las noticias en contra» dijo Bruen.

POR LA LLUVIA SOLO PUDIERON LOS ROJOS PRACTICAR MUY POCO

TAMPA, FLA, febrero 25. (AP.)—Las actividades de los Reds de Cincinnati se vieron reducidas hoy al fongueo de unas cuantas pelotas y a lanzamientos flojos de los pitchers, debido a las malas condiciones del tiempo.

Johnny Allen, ex-catcher de la Universidad de la Florida, se ha unido al club para ayudar a los catchers regulares Sukeforth Ashby y Styles durante el periodo de prácticas.

El Deportivo de Cárdenas se Mantiene Invicto en Basket Ball

Derrotó anoche por segunda vez en la temporada al quinteto de la Y. M C. A. El score fué de 26 por 16. Ahora está a dos juegos de su rival más cercano y debe ganar el campeonato

(POR GALI)

El five del Club Deportivo de Cárdenas tiene ya prácticamente asegurado el campeonato nacional de basket ball. Anoche venció a la Y. M. C. A. con score de 26 por 16, y se ha colocado en una posición envidiable que posiblemente le permitirá reconquistar invicto la supremaca que perdió el pasado año manos del equipo representativo de la Universidad.

Como hubimos de suponer, ganaron los mejores. Pero, tal como anunciamos también, los Cristianos presentaron resistencia, y como consecuencia los fanáticos presenciaron un choque de interés. En el primer half los dos teams sostuvieron una lucha interesantísima para terminarlo con una ventaja de cinco puntos a favor del Deportivo, 12 por 7, y en el segundo lugar duplicaron su actividad para ofrecer diez minutos de juego de muchísimo interés.

La inesperada salida de Julio Fernández del floor, víctima de cuatro fouls personales, dejó a la Y.M.C.A. sin su más suficiente guardián, y entonces fué cuando el team Cardenense se aprovechó para asegurar la victoria.

Uno de los principales responsables de este éxito fué el center Trujillo, quien como de costumbre, marcó el paso en la anotación con sus ya frecuentes «tops» debajo del basket. Maristany trató de gardearle lo mejor posible; pero su prolongada estatura fué un factor considerable para burlar la estrecha vigilancia del center Cristiano.

Durante el game el five de la Y. M.C.A. tuvo algunas oportunidades de subir su score sobre el Deportivo; pero el exceso de pases que se empleó echó a tierra todos los chances. Shorty Gil fué uno de los más criticables en este sentido. Pasó demasiado y perdió muchas oportunidades de tirar al goal, estando bien colocado para hacerlo, por su afán de dar la bola a otro compañero. Sudaire y Naves, en cambio, tiraron con frecuencia; pero con bastante mala suerte.

Si hemos de ser sinceros, podemos asegurar que el Deportivo no jugó con la efectividad de otras veces. Sus players empezaron con demasiada velocidad y tiraron desesperadamente al goal; pero después sentaron cabeza y jugaron un brillante game. Carlés, Sanabria y el Guajiro merecen palmas por su actuación.

El team está ahora a dos juegos completos de su rival más cercano y a juzgar por el número de encuentros que le faltan por celebrar, puede decirse que tiene el campeonato asegurado. Lo único que falta por ver es si han de ganar invictos.

En el primer game de la noche el Teléfonos derrotó al Víbora 33 por 29, después de ofrecer ambos teams una exhibición que dejó mucho que desear. Los scores:

Deportivo Cárdenas

	Fig	Fog	F.C.
Rubén Cervera, F	1	1	4
Saturnino García, F . .	1	2	2
Ricardo Trujillo, C. . .	6	3	1
Antonio Puigpalat, GF.	0	0	0
Máximo Sanabria, G . .	0	1	1
Ramiro Carlés, G.. . .	1	1	2
Totales..	9	8	10

Y. M. C. A.

	Fig	Fog	F.C.
Amado Zudaire, F.. . .	1	0	1
Carlos Naves, F.. . . .	2	1	1
Teodoro Maristany, C. .	1	0	4
Gilberto Gil, G.. . . .	0	0	1
Julio Fernández, G-C. .	1	1	4
Gustavo Molinet, F. . .	1	0	0
Joaquín Planas, G.. . .	0	0	1
Gabriel Fournier, F . .	0	0	0
C. Rodríguez Polo, C. .	1	0	0
Totales..	7	2	12

Resultado:

Deportivo Cárdenas: Primer half: 12; segundo half: 14. Total: 26.

Y. M. C. A.: Primer half: 7; segundo half: 9. Total: 16.

Víbora Tennis Club

	Fig	Fog	F.C.
Teodoro Torres, F-G . .	3	0	2
Octavio Daubal, F.. . .	2	0	3
René Biscay, C	4	0	3
Raúl Giraud, G..	2	3	2
Emilio Petit, G..	0	0	4
Antonio Alonso, F	2	0	2
Totales	13	3	16

Teléfonos

	Fig	Fog	F.C
Luis González, F.. . . .	2	0	0
E. de las Casas, F . .	2	2	3
Julio Núñez, C.	3	0	1
Pedro Cardoso, G.. . .	6	1	1
Tomás Rodríguez, G . .	1	2	3
Enrique Hierro, F.. . .	0	0	1
Totales	14	5	9

Resultado:

Víbora Tennis Club: Primer half: 6; segundo half: 23. Total: 29.

Cuban Telephone: Primer half: 16 segundo half: 17. Total: 33.

Referee: Aleandro Portell Vilá.—Umpire: Enrique Brú. Anotador: Paco Muñoz. Cronometrista: Valdés-Ortas.

MERRY WINDSON VOLVIO A PICAR EN LA JUSTA ESTELAR DEL PROGRAMA HIPICO GANANDO NO MUY FACIL LA CARRERA

El fuerte tip de Film pasmó de manera lamentable mientras que la hija de Black Servant galopaba al frente con su habitual donosura. Verlyn Smith montó tres ganadores en la tarde

(Por «COOPERATIVISTA»)

Merry Windsor le quemó el cuento a sus contrarios en el estelar, Vibora Purse, a seis furlongs ayer tarde en Oriental Park, anotándose el tercer éxito reciente la hija de Black Servant-Windsor, con las sedas de su afortunado dueño J. T. Ireland, reproductor de pur sangs en su stud de Kentucky, y funcionario de las carreras actualmente en el hipódromo Hialeah, en Miami.

Partió en punta y así se mantuvo la ganadora. Su precio de apertura a razón de 7 a 5 subió ante la demanda que hubo del papel de Film, que bajó de 2 hasta 6 a 5 al cierre. A última hora hubo en esta justa un cambio de jockeys en Patricia Ann, sustiuyendo Riley a Clements. Esta nunca fué factor en la carrera.

Florida Gold con Neal al lomo trató de disputar a la ganadora, llegando a ponerse cerca, seguido por Film, que ante las persistentes llamadas de su jockey hubo de retroceder en vez de cobrar terreno.

En los tramos finales Florida Gold cerró con velocidad, a la sazón que Film venía tercero; pero éste perdió terreno para quedar eliminado de la contienda. H. Smith que no fué tenido en cuenta, fué el que a ultima hora avanzó como volador en día de Santiago Apóstol para el cobro del tercer dinero.

TRACK RAPIDO

El piso estaba ayer tarde en perfectas condiciones para el mejor esfuerzo de los contendientes. La concurrencia fué una de las más flojas del mitin, tras el ajetreo de domingo y martes.

Bud Elder, tip muy corrido, que en su anterior había perdido por cabeza con Bar Sinister, pudo llevarse la plata y honores del cuarto episodio con el jockey Longden al lomo, para júbilo de la pandilla que estaba en el cuento. Mad Seketch acabó segundo y en tercer cobro Da Vinci, mientras que el gran favorito San Carlos se iba una vez más de sendo papelazo.

Dick Weidel a duras penas llegó en la cuarta para aventajar por el más apretado margen a su antagonista más cercano Bunty Dominick, y en el show Waterport. El gran favorito de ésta Cupidity cotizado 2 a 1 hizo toda clase de maromas y se fué de sendo papelazo.

BUEN POTRO

Otro cuento que dió resultado ayer tarde fué el de la primera salida de Wild Crest, 4 a 1, que en el primer episodio del programa le pegó rabo a ocho contrarios en el Villa Santa Rosa a media milla para bebos y bebitas. Choice Caller y Butter Beans tuvieron que conformarse con los cobros respectivamente de place y show.

Sun Dance, el más jugado de la segunda carrera, correspondió a los deseos de Macetines e Hipotecarios con un fácil éxito sobre Platoon y Col Fallon.

De nuevo la pandilla Macetaria cobró el éxito suave de Tishybo el gran tip de la sexta, con un suave paseo para su jockey V. Smith. Le siguieron en place y show respectivamente Pan y Andresito, mientras el favorito Darkayress cubría la extrema retaguardia con gran brío y donosura.

UN ATAJA

Aunque el favoritismo correspondió en la séptima y última a Flying Zeno de rayita en books, la legión macetaria se fué con fe y devoción al chance de Papyrograph, cuento corrido para los que dan propina y que los Hipotecarios pudieron pescar con su habitual sagacidad.

Papyrograph robó la arrancada sacando seis largos a Flying Zeno, que más tarde pudo ampliar a mayor margen ventajoso. Fué un perfecto ataja la carrera, permitiendo el jockey Laidley que cerca de la varilla Flying Zeno pudiera acortar la risible ventaja a tres largos. Sun Ranger acabó en el tercer cobro.

Tal parecía a la sazón que el ganador corría con tan holgado margen por la recta lejana, que sus competidores estaban amarrados. Fué un triunfo casi idéntico al de Jean Lafitte en el Independence Handicap del martes.

EL CUBAN DERBY DEL DOMINGO PROXIMO

Como anticipo de los clásicos programas que aguardan a las multitudes en Oriental Park el sábado y domingo próximos, hoy los técnicos de la pista han combinado un atractivo menú con tres episodios a milla y un dieciseisavo, y los cuatro restantes para sprinters. Doce «maidens» o bebitos no ganadores discutirán el Infanta a media milla, y otros doce de cuatro o más años a seis furlongs entran en la justa titulada Central Jaronú.

Los juveniles de hoy han venido acercándose al cobro del primer puesto en sus recientes salidas. Casi todos son elegibles para discutir el Cuban Juvenile Stakes, con premio de 2,500 pesos y cuotas, el día 8 de Marzo próximo.

El Cuban Derby, a milla y octavo, gran estelar del domingo próximo, con premio de $5,000 y octavo. será soberbia contienda. El segundo ejemplar percibirá mil pesos, el tercero 500 pesos y el cuarto 250 pesos. Treinta y cinco ejemplares fueron oportunamente inscriptos para este clásico.

VIENEN MAS CABALLOS

Ayer se recibió en Oriental Park un cablegrama enviado por Jack Howard, anunciando su próximo arribo a Marianao procedente de Miami en unión de sus ejemplares Vesta, dos veces ganador en Hialeah, y Swinfield, ganador también, los que tomarán parte en el Grand National Championship que se correrá en Oriental Park el 15 de Marzo próximo con premio de 10,000 pesos.

M.E.C.D. 2016

SOCIEDADES ESPAÑOLAS

FALLECIO EL SR. IGNACIO LLAMBIAS, QUE HA SIDO PRESIDENTE DE LA ASOCIACION DE DEPENDIENTES

En la madrugada de ayer miércoles exhaló el último suspiro en la casa de salud «La Purísima Concepción», de la Asociación de Dependientes del Comercio de La Habana, el Cajero de la Institución don Ignacio Llambias Piñón, ilustrado, culto y estimado amigo nuestro.

Don Ignacio Llambias Piñón, nació en Ferrol, el 7 de febrero de 1855. Adolescente aún se inició en la carrera de marino en el propio puerto de mar donde había nacido. Pero, como a tantos otros hombres de arrestos y fuerte espíritu, le tentó América y, a poco, vino a Cuba donde se estableció en el comercio, dedicándose al ramo de ropa y sedería. En ese sector del mundo comercial habanero se distinguió merecidamente y cobró justo prestigio su clara inteligencia, su sólida preparación intelectual, su honradísima conducta.

Su ingreso como socio en la Asociación de Dependientes del Comercio y su intervención en el desenvolvimiento de la Institución corrió pareja con sus actividades privadas. En esta Asociación también ocupó en seguida puesto prominente, desempeñando, con el acierto que presidió siempre sus acciones, casi todos los cargos electivos a que es posible aspirar en la Sociedad y actuando en los últimos años como empleado superior de la misma. En 1901 forma parte de la Directiva que preside don Eudaldo Romagosa; en 1902 es designado Tesorero social por el propio organismo; en 1904 ocupa nuevamente una vocalía y en 1905 la Tesorería. En 1905 forma otra vez en la Jefatura de Gobierno hasta 1909. En 1910 es elegido Vicepresidente Segundo de la Asociación y desempeña con gran brillantez el alto cargo durante dos años, constituyéndose en el más poderoso colaborador en la obra de gobierno del Presidente don José Gómez Gómez y del Vicepresidente Primero don Antonio Pérez Pérez. En 1912 renunció el cargo de Vicepresidente. Con esta renuncia terminó su actividad como hombre de gobierno en la Asociación. Mas, próximamente, al año siguiente, habría de comenzar la segunda etapa de su incesante laboreo por la institución, porque la Junta Directiva lo designaría, por hallar en él los mejores títulos, para ocupar la vacante que dejaba el inolvidable Secretario Fundador don Mariano Paniagua.

Proclamado Secretario de la Asociación desempeñó el cargo por corto tiempo, pues en agosto del mismo año presentó su renuncia. No tardó, sin embargo, en reintegrarse a la Asociación: en primero de enero de 1915 se le nombró Cajero social, cargo que ha venido desempeñando con honradez ejemplar, constancia, laboriosidad y competencia admirables.

Don Ignacio Llambias pertenece por su historia social, por las condiciones de su carácter, por sus principios, por sus procedimientos, por su devoción a los ideales de la Institución a esa generación de hombres que llevaron en ellas las labores rudas de los comienzos y cuyos nombres no fuera posible separar de la Sociedad sin restarle esos signos de fechas, épocas, progresos y avances que marcan el vasto y fecundo recorrido de su órbita a lo largo de cincuenta años de existencia.

Gobernando en la Asociación, sirviéndola como empleado superior, amándola como socio, fué él mismo en todo momento, porque en cualquiera de esas posiciones ponía igual sentido de responsabilidad en sus acciones, el mismo fervor afectuoso, la característica escrupulosidad de su temperamento honrado y severo, digno y generoso. Mas si don Ignacio Llambias se dió por entero a la Asociación ésta ha sabido justipreciar su personalidad y su obra al rendirle permanentemente el homenaje de su mejor respeto y de toda su consideración. Un hermoso pabellón de la Casa de Salud, el destinado a radioterapia, ostenta su nombre: **Ignacio Llambias.**

El acto del entierro se efectuará hoy jueves a las ocho de la mañana partiendo el cortejo fúnebre de la Capilla de la Casa de Salud. El Presidente social señor José M. Coto, los vicepresidentes señores Manuel Díaz Granda y Carlos A. Fernández se personaron inmediatamente en la Quinta a darle el pésame a sus familiares.

El cadáver ha sido colocado en capilla ardiente en la Casa de Salud. El Administrador don Juan Acdo, ex-compañero de Directiva del señor Llambias fué de los primeros en testimoniar su pésame a los familiares. El Secretario, el Vicepresidente, el Contador, el sub-Contador, los Oficiales de Secretaría y Contaduría y demás empleados del Centro y de la Casa de Salud le hicieron guardias de honor.

Fueron suspendidos los juegos, enlutados los balcones y colocadas las banderas a media asta.

Se han suspendido las clases en las Academias.

Le han dedicado coronas de flores la Junta Directiva y los empleados y familiares.

Descanse en paz don Ignacio Llambias y Piñón.

LA SECCION DE PROPAGANDA DEL CENTRO MONTAÑES HA DIRIGIDO UNA CIRCULAR A TODOS LOS ASOCIADOS

Firmada por el señor Ramón Belmonte, Presidente de la Sección de Propaganda de este importantísimo Centro insertamos esta entusiasta circular; rogando a todos los montañeses la lean con el cariño con que siempre leen las cosas de su Centro, que es el pedazo de su patria lejana.

Queridos conterráneos:

Esta Sección de Propaganda, una de las ramas que la Junta Directiva del Centro Montañés, cumplimentando su reglamentación social, nombra todos los años para la buena marcha de su vida orgánica, al tomar posesión de sus cargos, sus primeras disposiciones son un saludo fraternal a todos los montañeses y descendientes de ellos que conviven en esta hospitalaria tierra, y, no olvidando que el mundo es patria, lo hacemos extensivo hasta donde pueda alcanzar nuestro eco.

Rememorando nuestros principios acudimos a vosotros, no mendigando, porque el que lucha por un ideal no mendiga, pide para todos, porque sabe las grandes empresas para que lo sean, tienen que ser comunes, colectivas y las de esta clase, altruistas. En una palabra, sin la vida social no se crea nada en el mundo, pues desde que nacemos se indica asociándonos a nuestras madres, cuando muchachos a otros muchachos y reglamentamos nuestros juegos para dar expansión a nuestros tiernos espíritus, y así por etapas de nuestra vida llegamos a administrar pueblos, provincias, etc., y hasta donde haya que llegar por este orden.

Anhelamos ser continuadores de la obra que han dejado empezada nuestros antecesores. Si podemos, no dejaremos nada que hacer para los que nos sucedan en el año venidero; pero como esto es algo fantasioso, lo dejamos al tiempo que es el mejor testigo.

Montañeses, que la mayoría de vosotros conocéis nuestro ideal, porque a diario lo manifestamos en los periódicos de la capital y en las revistas os daréis cuenta que la obra es grande porque se trata de hacer nuestra casona, ya ella lo indica, grande, como grande ha de ser nuestra expansión el día que la tengamos hecha.

¿Quién no gozará al oir nuestros cantos montañeses? ¿nuestros bailes? ¿los juegos típicos del país? Nos va a parecer que nos encontramos en el corazón de la Montaña oyendo los cantos primaverales de aquellas alegres calandrias que al romper la aurora nos despiertan.

¡Qué de recuerdos juveniles!

¡Animo, montañeses!

La Sección de Propaganda marcha hacia vosotros, su misión es un poco penosa en estos tiempos que corremos, pro no es difícil tratándose de montañeses. Los que componemos las Sección nos hemos comprometido a poner todos los recursos que estén a nuestro alcance, como así lo esperamos de todos los montañeses que nos sigan, que nos ayuden a llevar la cruz y hacer más corto nuestro camino.

Sobre nuestra marcha iremos dando cuenta, de los triunfos así como de los contratiempos.

En espera de que no desearéis nuestro llamamiento, con un saludo fraternal por la Sección de Propaganda.

Ramón Belmonte.
Presidente.

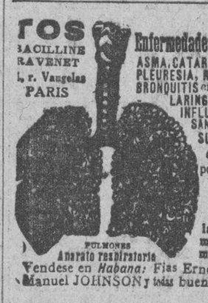

EN EL SANATORIO «HIJAS DE GALICIA»

Ingresos: Zoila Hernández; Generosa Landas; Carmen Pérez; Antonia Lombardero; María Prado; Remedios Llane; Josefa Suárez; María Marelo; Hortensia Alemany; María Trinidad Mambre; María Fernández Pardo; Basilisa Cajade; María González González y Dulce Cansudo.

Altas: Carmen Troitiño; Consuelo Armada; Constantina Couto; Josefa López; Nieves Sampajo; Pilar Rodríguez López; Herminia Valladares; Carmen Pérez; Elvira Prieto Murias; Venancia Rodríguez; Altagracia Acosta Guerra; Tomasa Gutiérrez; Aurora Alvarez; Matilde Díaz y Luisa Vila.

GRATITUD DE LA «ASOC. CANARIA»

Recibimos de esta importante Asociación la siguiente carta:

Habana, 25 de febrero de 1931.

Sr. Alfonso L. Fors, jefe de la Policía Judicial.

Ciudad.

Señor:

Los firmantes, Presidentes de las Secciones de Recreo y de Propaganda de la Asociación Canaria, tienen el gusto de manifestar a Ud. que han visto con suma complacencia la correcta actitud del oficial del Cuerpo Sr. José Miguel Castillo y de los guardias a sus órdenes, que estuvieron en el día de ayer, 24, en el edificio de Prado No. 107, que ocupó esta Asociación, ahora en Egido No. 2, ejerciendo vigilancia, mientras nosotros, en compañía de un grupo de familias de asociados, presenciábamos los actos efectuados en el exterior del Capitolio.

Quedamos reconocidos al señor Castillo y también a Ud. por el acierto en la designación del oficial mencionado.

Muy atte. (f.) Trino Hernández; Luis F. Gómez Wangüemert.

JUNTA GENERAL EN ESPAÑA INTEGRAL

La Sociedad Democrática España Integral, celebrará junta general el próximo jueves en su local de Paseo de Martí, 123, altos, para tratar de la conducta a seguir por la Junta Directiva y resolver distintos problemas que tiene pendientes de solución de acuerdo con el nuevo Reglamento.

Ha causado grata impresión en todos los asociados y simpatizadores la reforma radical de sus Estatutos, poniendo sus directores la Sociedad España Integral a la altura de las tendencias modernas a fin de que sea una verdadera integridad española con todos los credos y con todas las ideas.

Hoy, jueves, a las ocho y media de la noche, se celebrará junta general.

LOS ENFERMEROS Y SU FIESTA EN LA TROPICAL

Parece increible, dada la situación reinante, el considerable número de entradas que ya tienen vendidas los enfermeros y alumnos, para su festival del día 8 de Marzo en todos los jardines de La Tropical. Bien es verdad que nadie los aventaja en perseverancia y entusiasmo. Ellos, en estos casos, olvidan toda pequeña discrepancia que pudiesen tener sobre tal o cual asunto social, y luchan como un solo hombre porque su Asociación obtenga un nuevo triunfo. Esto explica el por qué los enfermeros y alumnos alcanzan éxitos incomparables en todas sus fiestas.

LOS NATURALES DE EL FRANCO EN JUNTA GENERAL

Celebraron Junta General, la presidió el señor Servando Rodríguez, actuando de Secretario el señor Amador Iglesias y concurriendo gran número de asociados, se resolvieron varios asuntos reglamentarios.

Se acordó felicitar al alcalde de «El Franco» por las gestiones que realizaron para lograr que se iniciaran las carreteras de Arancedo a Lebredo, y de la Caridad a Sueiro.

Se acordó suscribirse con la cantidad de 10 pesos anuales a la revista «El Progreso de Asturias». Y fué proclamada la candidatura siguiente:

Vicepresidente: Jesús Fernández Gayol; Tesorero: Jesús Iglesias Fernández; Vice Secretario: Plácido García Gayol.

Vocales: José Leirana López, José Fernández, Marcelino Alvarez, Jesús Presno, Manuel Rodríguez, Gervasio Martínez Pérez y Jesús Martínez Amago.

Quedando por tanto compuesta la Directiva actual en la siguiente forma:

Presidente: Zoilo López; Vice Presidente: Jesús Fernández Gayol; Secretario: Amador Iglesia Barcia; Vice: Plácido García Gayol; Tesorero: Jesús Iglesias Fernández y Vice, Gervasio García.

Vocales:

Francisco Villamil, José Campoamor, José Fernández, José Martínez, Bernardo Valdés, José Leirana, José Fernández, Marcelino Alvarez, Jesús Presno, Manuel Rodríguez, Gervasio Martínez y Jesús Martínez.

Terminado este acto el señor Jesús Fernández Gayol, Vice Presidente electo dió las gracias; dijo unas frases para los franquinos que en Cuba formaron distintas sociedades; saludó a los que con él fueron electos invitándoles a que cumplieran con sus deberes como lo habían hecho los señores que cesaban.

También hicieron uso de la palabra los señores Acevedo, el Presidente de Honor señor Laureano Alvarez y el señor Francisco Villamil, ex-Presidente General, palabras de gratitud y de fraternidad que demuestran cuanto es el amor de todos los franquinos a su sociedad.

SERA EL 15 DE MARZO LA FIESTA DE LOS DE SARRIA

El Presidente General de esta sociedad, nuestro amigo el señor Antonio Torres López nos participa que la fiesta anunciada para el día 23 de noviembre que fué suspendida, se celebrará el próximo día 15 de marzo venidero, en los jardines de «La Polar», salón «Trimalta» en lugar

Lo que nos place poner en conocimiento de la simpática colonia Sarriana y sus simpatizadores que habrán de estar deseosos de festejar un día como se festeja en las campiñas de Sarria.

La Comisión de Fiesta estudia nuevos números que añadir al programa que habrá de llevar las inspiraciones de todos los rommeros y romeras.

Cuide su catarro para evitar mayores consecuencias. Tome "Grippol," tan recomendado en las enfermedades del aparato respiratorio, grippe, tos, catarros, laringitis, tuberculosis pulmonar, &. 20 años de éxitos crecientes y millares de personas curadas prueban la eficacia del "Grippol."

Se vende en todas las Farmacias de la Isla.

MATINEE BAILABLE EN EL CLUB «APOLO»

Con este sugestivo título celebrará el club «Apolo» una matinée bailable la tarde del próximo domingo primero de marzo, en el salón «Mamoncillo» de los jardines de «La Tropical».

La parte musical estará a cargo de la orquesta del popular Belisario López y el sexteto «Cuba».

Por la enorme cantidad de entradas e invitaciones en circulación, se puede asegurar que esta fiesta será una de las mejores celebradas en dicho lugar.

Las damitas que no hayan recibido su invitación pueden solicitarla por el teléfono U-3182.

Orbe

INFORMACION CATOLICA

ACTOS CATOLICOS QUE SE ANUNCIAN PARA HOY

En la Iglesia de Nuestra Señora de la Caridad, a las 8 1-2 a. m. Misa cantada y plática en honor a Nuestra Señora del Sagrado Corazón de Jesús.

Invita la distinguida Camarera, señorita Conchita Bandujo y Troncoso.

Los piadosos ejercicios de los jueves eucarísticos, en las catedrales de la Habana y Matanzas, en las Parroquias de San Nicolás de Bari y Nuestra Señora del Pilar de la Habana y San Hilarión de Guanajay.

EN LA IGLESIA DE SAN FRANCISCO

SEGUNDO VIERNES A JESUS NAZARENO

Conforme anunciamos en la Sección de Avisos Religiosos, la Cofradía del Vía Crucis Perpetuo, celebró el Segundo de los «Siete Viernes», que a Jesús Nazareno dedica como preparación al Viernes Santo.

Se ajustó el acto religioso al siguiente programa:

A las 9 a. m., Misa solemne de Ministros, oficiando de Preste, el R. P. Pedro Aranguren, O. F. M., asistido de los Padres Fray Santos Ruiz y Fray Serafín Ajuria, de la misma Orden.

Terminada la Misa, el Preste dió la bendición con el Lignum Crucis, terminándose con el piadoso Ejercicio de las Siete Palabras.

La parte musical estuvo dirigida por el R. P. Celaya, O. F. M.

Se aplicaron estos cultos, según las piadosas intenciones de la señora Josefina Elisondo de Freuna.

A las siete de la noche, Corona Dolorosa, Ejercicio de las Siete Palabras», plática y Vía Crucis cantado por los cofrades.

La plática la pronunció el Padre Fray José Sarasola, O. F. M.

Versó sobre la segunda palabra de Nuestro Señor Jesucristo en la Cruz: «Hoy serás conmigo en el Paraíso».

El Vía Crucis lo dirigió el Padre Pedro Aranguren, O. F. M.

Terminado el Vía Crucis, se dió a besar el Lignum Crucis.

Asistió un numerosísimo concurso de hombres y mujeres.

El canto en el Vía Crucis, estuvo a cargo de la Venerable Comunidad de Padres Franciscanos de la Habana y los fieles.

Día 26 de Febrero

Este mes está consagrado a la Purificación de la Santísima Virgen.

Jubileo Circular. Su Divina Majestad está de manifiesto en la iglesia de Nuestra Señora del Pilar.

Santos Néstor, mártir; Faustino, Victor, Porfirio y B. Juan de Ribera, confesores.

San Néstor, obispo y mártir. Apenas ascendió al imperio romano el impío emperador Decio, suscitó una horrorosa persecución contra los cristianos, tan cruel y tan terrible, que en pocos meses se contaron muchos miles de mártires. Este hombre insensible, con el designio malvado de extinguir si pudiera el nombre cristiano, dispuso, que en todas partes se hiciesen sacrificios públicos a los dioses falsos a los que debía concurrir el pueblo bajo pena de muerte.

En esta cruel persecución padeció un glorioso martirio San Néstor obispo en la ciudad de Panfilia, el cual no cesando de hacer oración día y noche, pidiendo a Dios por la conversión del rebaño de Jesucristo, fué preso, y confesando con fervor y libertad el nombre de nuestro Redentor Jesús, fué cruelmente atormentado por orden del presidente Polión, y clavado en una cruz, voló victorioso al cielo.

RELACION DE CULTOS QUE HABRA MAÑANA

A las 8 y media de la noche, celebra su junta ordinaria la Directiva de la Congregación Mariana de la Anunciata en su local social.

En la Iglesia del Corazón de Jesús, celebra el Tercer Viernes, a Jesús Crucificado, la Congregación de Jesús Crucificado y su Madre Dolorosa.

En San Francisco y en la Parroquia de Jesús, María y José, el Tercer Viernes a Jesús Nazareno.

En todos los templos, Vía-Crucis y Plática.

En la Capilla de los Pasionistas, función a San Gabriel de la Dolorosa.

En la Parroquia del Cano, Vía-Crucis solemne por las calles del pueblo con la venerada imagen de Jesús Nazareno de Arroyo Arenas.

NOTA.—Rogamos a nuestros católicos lectores, que la correspondencia relacionada con la «Información Católica», se remita a nombre de Gabriel Blanco, a Luzuriaga número 68 bajos, antes Calzada de Vives.

Así mismo rogamos se nos envíe con la debida anticipación, pues es imposible complacer horas antes del emplane.

Un Católico.

SEGUNDA INICIACION DE CABALLEROS CATOLICOS QUE SE HA EFECTUADO EN LA IGLESIA DEL SAGRADO CORAZON

La unión 29 de la Asociación Nacional Caballeros Católicos de Cuba, que tiene su residencia en la Habana y su domicilio social en la Iglesia de Reina, ha celebrado el 24 de Febrero, Aniversario del «Grito de Baire», la Segunda Iniciación de Candidatos.

A las ocho de la mañana, se reunieron en la Capilla de la Inmaculada de la Iglesia del Corazón de Jesús, los Caballeros Católicos de «La Unión 29», los 23 Aspirantes y representaciones de Las Uniones 27 y 28 de la Habana, que tienen sus respectivos domicilios en las Iglesias de San Francisco y Santo Angel.

Celebró la misa y distribuyó la Sagrada Comunión, el Padre Pío C. Martínez, Capellán de esta Iglesia.

Amenizó la misa y comunión, el célebre cantante señor José Fuentes, organista de La Unión 29 y de esta Iglesia de la Residencia de la Compañía de Jesús de la Habana.

Concluída la Misa y la Comunión, fueron obsequiados los comulgantes con un exquisito desayuno en el domicilio social de La Anunciata.

A las 9 de la noche, en la capilla de la casa-social de la Anunciata, tuvo lugar la solemne Iniciación de 23 aspirantes, con arreglo al siguiente ceremonial:

1o.—Entrada de los Aspirantes.

2o.—Exhortación del Presidente general de los Caballeros Católicos de Cuba, sobre las obligaciones y deberes, que contraían y debían cumplir.

3o.—Invocación del Espíritu Santo.

4o.—Juramento de fidelidad a la Iglesia, recitando el Credo como señal de su Fe.

Mientras juran sobre los Santos Evangelios y besan el Crucifijo, el Coro de Caballeros Católicos, bajo la dirección del Padre Apráis y acompañado al armonium por el maestro Fuentes, cantan el Himno, Firme la voz...

5o.—Promesa de fidelidad a la Patria.

Mientras besan la bandera de Cuba, se canta por el Coro, el Himno Bayamés.

Antes de pronunciar los juramentos de fidelidad a la Religión y a la Patria, se los explica en brillantísimos discursos.

6o.—Explicación de los deberes sociales por el Presidente General, Dr. Valentín Arenas y toma del juramento social por el Padre Rivas, S. J. Asistente general de los Caballeros Católicos de Cuba.

Mientras besan la bandera social y se les imponen las Bandas de Caballeros Católicos, el Coro entona el Himno de los Caballeros Católicos.

Entre los iniciados figuraba, el Dr. Carlos E. Finlay, Diputado de Estado de los Caballeros de Colón de Cuba.

El Secretario general de los Caballeros Católicos de Cuba, señor Ayala, proclamó la Directiva de La Unión 29 para el año de 1931.

Presidente: Eusebio Dardet y Bartroli.

Vice Presidente: Dr. Oscar Barceló y Méndez.

Secretario: Eusebio J. Pérez y Aragón.

Vice Secretario: Dr. Oscar Lay de la Cova.

Tesorero: Dr. Agustín Bazán y Bazán.

Vice-Tesorero: Sr. Ramiro Sánchez y García.

Abanderado: Señor Roberto Melián y Soler.

Vice Abanderado: Sr. Andrés Sueiro y de la Iglesia.

Consiliario, R. P. Esteban Rivas, S. J.

Vocales: Dr. Ruperto Arana Menéndez, Dr. Francisco Almodovar y Cremades, Dr. Rosendo Font y Hernández; señores Flavio Incera Castillo, Antonio Rodríguez Hernández, Joaquín Zequeira y Peña.

Proclamada la Directiva el doctor Valentín Arenas, pronunció un patriótico discurso, sobre la fecha del día. Después felicita a los nuevos Caballeros Católicos, a todos llama a la unión y concorda, relata los progresos obtenidos por la Asociación Nacional de Caballeros Católicos en el año de 1930 en el cual había saldado todos sus compromisos y aun quedaba un buen superavit; al propio tiempo había duplicado sus asociados.

La Unión de los Arabos, adquirió edificio social por valor de $3.000 y la de Cárdenas por 50.000.

Se distinguieron por su activa propaganda, especialmente las uniones de Cárdenas, Los Arabos, Caraballo y Encrucijada, donde durante tres noches consecutivas, adquirieron las localidades del teatro, evitando se dieran conferencias protestantes por un renegado católico.

Refiere hechos muy edificantes de otras uniones, y concluye informando sobre la reunión extraordinaria del Directorio Nacional en la mañana del 24, en el Palacio Arzobispal, en la cual se acordó por el presente año suspender la Convención Anual, dada la situación anormal porque la República atraviesa.

El Padre Rivas, S. J. pronunció un sublime discurso sobre motivos religiosos y patrióticos, haciendo ver cuán útil y conveniente para la Patria, es la práctica de la Religión.

Ambos oradores fueron estruendosamente aplaudidos.

El Dr. Arenas, saluda a los Presidentes y Consiliarios de las Uniones de la Habana, Marianao, Guanabacoa, Güines, San Cristóbal, Santa Clara, Sagua y Manzanillo, haciendo una presentación especial del señor José Coronas, Presidente de La Unión de Manzanillo y Diputado de los Caballeros Católicos Orientales en el Directorio Nacional. Hace relación de sus grandes méritos, y pide para él, un viva y un aplauso.

Ambas cosas se le conceden.

El señor Coronas da las gracias, y pronuncia un gran discurso sobre el sacrificio como emblema de engrandecimiento, no solamente en la vida mortal, sino que real y positivo en la vida eterna.

Exhorta a seguir a Cristo en el sacrificio para reinar con El en el Cielo.

El Himno, «Caballeros Católicos», puso digno fin a la magnífica Iniciación.

En el local de la Academia Nocturna Obrera fueron los asistentes con pastas y ponches.

Concurrieron los Padres Franciscanos Fray Castor Aprais, Juan Ajuria y Pablo Lete; los Jesuitas, Carvajal, Pinacho, Rivas, Díaz, Arias Camarero, Delgado y Gómez, Monseñor Francisco Abascal, Padres Manuel Boher y Alfredo Müller.

Presidieron la Iniciación, Dr. Valentín Arenas, Presidente General P. Rivas, Asistente General, señor Ayala, Secretario General y señor Coronas, Diputado por la Región Oriental y Corresponsal de este DIARIO en Manzanillo.

Felicitamos a la Unión 29 por el éxito alcanzado en su Segunda Iniciación.

Un Católico.

SIETE VIERNES AL NAZARENO EN SAN FRANCISCO

Día 27, tercer Viernes, a intención de la señora Inés G. de Bravo. Horas: 9 a. m. Misa solemne; 7 p. m., Viacrucis cantado.

L 6150 25-26 Feb.

Viernes Tercero en Honor de Jesús Crucificado

En la iglesia del Corazón de Jesús, Reina 145, tendrá lugar el día 27, a las 8 a. m. el Tercero de los Siete Viernes con Misa solemne, Sermón, Bendición del Santísimo y Adoración del Signum Crucis.

AR 6196 25-26 25-26 Feb.

PARROQUIA DE JESUS MARIA Y JOSE

Cultos Cuaresmales en honor de Jesús Nazareno.

El próximo Viernes, día 27, a las 9 a. m., se celebrarán en esta Parroquia los tradicionales y solemnes cultos del 2o. Viernes de Cuaresma en honor de Jesús Nazareno, con Misa solemne, Vía-Crucis cantado por el pueblo y procesión con la venerada imagen de Jesús, por el interior del templo.

Estos cultos son costeados y a intención de doña América Arias, Viuda de Gómez.

El infrascrito Párroco invita muy atentamente a estos cultos cuaresmales a todos los fieles.

Francisco García Vega.

R 6281 25-27 Feb.

Le invitamos cordialmente a visitar el nuevo Hotel Nacional, donde estas y otras notables innovaciones están a su disposición:

Comedor estilo Inglés — Comedor estilo Español

Té y Baile en la Terraza de Pérgolas

Natación al aire libre en la piscina de agua salada — Courts de Tennis

Comidas bailables todas las noches — Noches de gala los Viernes

Orquesta Orlando del Hotel Nacional

Para reservar mesas: U-8981

HOTEL NACIONAL DE CUBA

ESTABLECIDA 1905
CAPITAL PAGADO $500.000.

THE TRUST COMPANY OF CUBA

ALBACEAS-SINDICOS-ADMINISTRADORES

Cajas de Seguridad — Valores en Custodia
Departamento de Bienes — Departamento de Seguros

Tendremos mucho gusto en explicarle nuestro servicio en detalle, por carta o personalmente.

OBISPO 53 HABANA TEL. M-6917

FOLLETIN 11

VICENTE BLASCO IBAÑEZ

"El Caballero de la Virgen"

(ALONSO DE OJEDA)

NOVELA

(De venta en La Moderna Poesía y Cervantes), Obispo 135 y Galiano 62.

al sorprendido Caonabo con las puntas de lanzas y espadas, dispuestos a matarlo si oponía resistencia. Cuevas, el más ligero de todos, echó pie a tierra, con varias cuerdas que le había dado por la mañana don Alonso. El temible indio no podía mover las manos, sujetas por las esposas, y Cuevas le ató con prontitud las piernas por debajo del vientre del caballo, echándole además otro lazo por la cintura que lo unió estrechamente al cuerpo de Ojeda.

Inmediatamente espoleó éste su corcel; los demás hicieron lo mismo, y Fernando, al verse solo, se apresuró a volver a montar, siguiéndoles en su carrera por una pista abierta en el bosque.

Estaba asombrado de la facilidad con que se había cumplido el audaz plan de su jefe. Pero aun tenían que vencer el mayor obstáculo, un camino de sesenta leguas, unas veces por desiertos, otras por llanuras demasiado habitadas, atravesando grandes poblaciones indias. Caonabo no podía escapar, ni el sorprendido ejército que dejaban a sus espaldas tenía medios para alcanzarlos, pero iban a atravesar los territorios de otros caciques que podían atacarles.

Recordó siempre Cuevas, como una de las aventuras más extraordinarias de su existencia, la vuelta a Isabela, viaje largo y trabajoso en el que tuvieron que sufrir durante una semana mucha hambre, muchas fatigas e insomnios, vadeando numerosos ríos, evitando los senderos más fáciles para no entrar en las poblaciones, atravesando éstas a todo galope con la lanza por delante cuando era inevitable pasar por ellas, prefiriendo siempre, en caso de duda, la marcha por las selvas o entre rocas para no ser advertidos.

Al fin entraba el osado hidalgo, triunfante en Isabela, llevando a sus espaldas, bien atado, como si fuese un cuerpo gemelo del suyo, al temible caudillo indígena. Se mostró asombrado Colón de la hazaña del Caballero de la Virgen, mirando con curioso interés a este enemigo que se mantenía sereno e impávido, cual si no pudiesen impresionarle los accidentes de su vida, buenos o malos.

El héroe caribe se mostró orgulloso con el Almirante, rehuyendo toda sumisión, contestando con desdeñoso silencio a sus amenazas por haber matado a los españoles del fuerte de Navidad. Hasta se jactó finalmente de la destrucción de dicho fuerte y el exterminio de su guarnición, asegurando que lo mismo habría acabado por hacer en Isabela, de no engañarle con tanta habilidad el «Pequeño Jefe Blanco».

No mostraba el menor rencor a Ojeda por la estratagema que había empleado para cautivarlo. Lo ingenioso y audaz de tal hazaña parecía aumentar su admiración, pues en las guerras de la isla las principales operaciones eran siempre astucias bien preparadas y ejecutadas. El hombre que había conseguido con sólo nueve compañeros arrancarlo de en medio de todo un ejército, llevándoselo encadenado, era un héroe.

Como el Almirante temía que se pudiese fugar un cautivo de tal importancia, lo alojó en un cuarto de su propia casa, con las manos sujetas por las mismas esposas deslumbrantes que habían servido para hacerle caer en el engaño. La casa no era espaciosa, y todos podían ver desde la puerta al cacique prisionero, teniendo que pasar forzosamente ante él, cuantos deseaban visitar al Almirante.

Cuevas tenía el encargo de estar durante el día cerca del cautivo. En ausencia del traductor Diego Colón, el podía servir de interprete, gracias a su caudal de palabras indígenas que iba aumentando lentamente.

Durante esta vigilancia se veía acompañado por hombres de la colonia faltos de ocupación urgente, que gustaban de escuchar de boca de Cuevas los detalles de la aprensión del cacique, mientras el héroe cobrizo permanecía en desdeñoso silencio, las manos aherrojadas, sentado en un pedazo de tronco que le servía de escabel.

Algunas veces, al entrar o salir el Almirante, pasaba ante el cuarto donde estaba preso Caonabo. Todos los españoles se levantaban en señal de reverencia, pues don Cristóbal tenía en mucho sus dignidades y títulos, exigiendo un escrupuloso respeto. Al pasar él, debían todos ponerse de pie, quitándose la gorra, y así lo hacían.

Caonabo, al ver al Almirante, seguía inmóvil, y si alguna vez fijaba sus ojos en su persona, era con expresión de menosprecio.

Un día entró Ojeda, que venía a visitar a Colón. Como era pequeño de cuerpo e iba vestido a la ligera, sin armas ni adornos, Fernando no lo reconoció, continuando su plática con los otros españoles; pero atrajo su atención inmediatamente el ver que Caonabo se levantaba, haciendo una reverencia a su modo y sonriendo al recién llegado.

—El Almirante es nuestro «Guamiquina»—le dijo Cuevas—, es el gran jefe de todos nosotros, y don Alonso tiene que obedecerle.

Entonces el silencioso Caonabo se dignó hablar, y lo hizo con tal expresión de orgullo heroico, que todos acabaron por comprender sus palabras.

Nunca se habría atrevido el Almirante a ir en persona a hacerlo prisionero en sus propias tierras. Unicamente por el valor del «Guamiquina», pequeño, que tenía ahora delante, y que admiraba tanto, se veía allí cautivo.

Era Ojeda y no Colón, quien merecía su saludo.

IV

Donde se cuenta lo que hicieron Cuevas y don Alonso en una visita a la bella reina Flor de Oro

La prisión de Caonabo generalizó en toda la isla la hostilidad contra los españoles.

Uno de los hermanos de dicho cacique, llamado Manicaotex, igualmente osado en las operaciones de guerra, se entendió con los demás reyezuelos de Haití, organizando un ataque general contra los blancos. La hermosa Anacaona (nombre que en lengua del país significaba Flor de Oro), esposa del prisionero, influyó con su hermano Behechio, soberano de los ricos territorios de Jaragua, los más poblados de la isla, para que entrase en dicha coalición. El astuto y flojo Guanacarí fué el único que se mantuvo amigo de los españoles, informando a Colón de los preparativos de los otros caciques y ofreciéndose como aliado, aunque sus servicios no podían ser de gran importancia en caso de guerra.

Durante la enfermedad del Almirante cuidó Alonso de la defensa de Isabela y del fuerte de Santo Tomás, por conocer el terreno y el carácter de los enemigos mejor que don Bartolomé, el hermano de Colón.

Cuatro buques habían llegado de España, cargados de provisiones, volviéndose allá al poco tiempo con una remesa de esclavos indios, enviada por el Almirante para que los vendiesen en el mercado de Sevilla. Los víveres de refresco vigorizaron a los habitantes de la ciudad, haciendo recobrar la salud a muchos enfermos. También Colón se sintió restablecido, y como recibían continuas noticias de que los caciques aliados estaban aglomerando fuerzas enormes en la Vega Real, a dos días de marcha de Isabela, con la intención de asaltar la ciudad, resolvió tomar la ofensiva, combatiendo a los enemigos en sus propios territorios.

Sólo pudo reunir unos doscientos infantes, marchando como vanguardia los veinte jinetes capitaneados por Ojeda. Sus armas de fuego consistían en las llamadas espingardas, especie de cañones de mano que se apoyaban en una horquilla de hierro o eran montados sobre ruedas. Tenían los blancos la ventaja de sus corazas y sus escudos, que compensaba lo exiguo de su número; pero de todos modos, la victoria no era fácil—caso de tener los enemigos el coraje y el teson de Caonabo—, por resultar su número enormísimo.

Otra nueva arma, usada algunas veces en Europa, había sido organizada por Colón. Los cristianos llevaban con ellos una jauría de perros amaestrados para la guerra, mastines feroces, comprados a los pastores de las montañas de Andalucía, que resultaban para los indios tan asombrosos como los caballos. En su isla, lo mismo que en Cuba, sólo existían unos zoques, pequeños y mansos, con la particularidad de ser mudos, animales que en breve iban a escasear y desaparecer, pues los españoles, en sus hambres continuas, acabaron por comérselos todos, reputándolos como manjar exquisito. Los perros de presa atacaban ferozmente a los indios, cuyos cuerpos no ofrecían ningún

M.E.C.D. 2016

EL SOL DEL CANADA

AÑO DE JUBILEO BRILLANTE
1871-1931

SEIS DECADAS — SEGUROS EN VIGOR

1880 *$3,907,000*
1890 *$16,759,000*
1900 *$57,980,000*
1910 *$143,549,000*
1920 *$486,641,000*
1930 *$2,863,701,000*

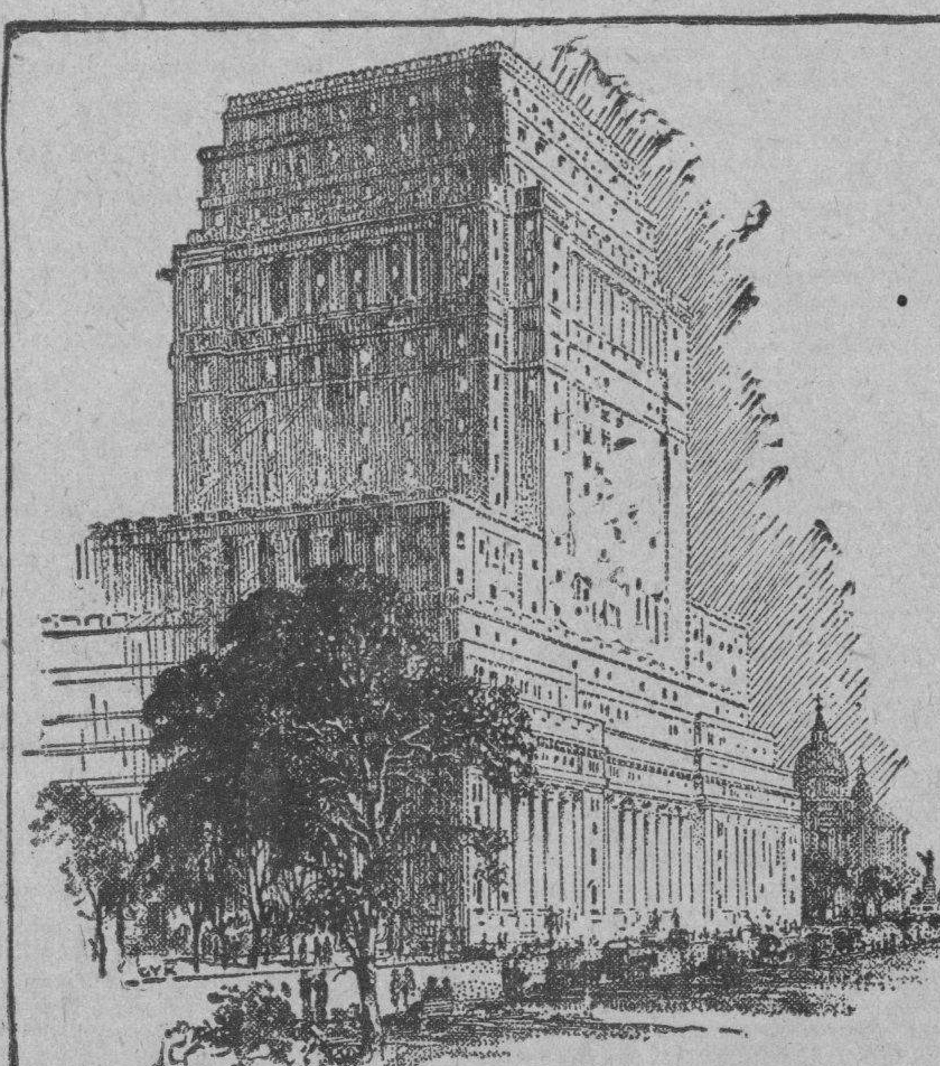

Oficina Principal, Montreal.

SEIS DECADAS — ACTIVO

1880 *$473,000*
1890 *$2,473,000*
1900 *$10,486,000*
1910 *$38,164,000*
1920 *$114,839,000*
1930 *$588,733,000*

SESENTA AÑOS DE PROGRESOS
BALANCE DE 1930

Nuevos Seguros, Pagado (neto)	$705,678,000
Seguros en Vigor, (neto)	$2,863,701,000
Ingresos, (total neto)	$186,662,000
Pagos a los Asegurados y Beneficiarios en 1930	$81,274,000
" " " " " desde su organización	$500,949,000
Pasivo Total (incluyendo capital pagado)	$552,201,000
Sobrante y Reserva para Contingencias	$36,532,000
Activo, en Diciembre 31 de 1930	$588,733,000

EXTRACTO DEL REPORTE DE LOS DIRECTORES

En un año en que toda clase de negocio ha encontrado muchas dificultades, la Compañía ha hecho muy excelentes progresos. Las nuevas pólizas suscritas (prima pagada) demuestran un aumento de $51.227,652.32. Tanto el Seguro ordinario como el de Grupo, han obtenido aumentos sustanciosos.

El total de Seguros en Vigor demuestra un aumento de $462.464,542.58. Este aumento representa un porcentaje muy alto de persistencia, indicando la alta estimación de nuestros tenedores de pólizas en sus contratos con la Compañía en un período de extrema presión económica.

El número de pólizas y certificados de seguro de Grupo pasaron de un millón durante el año.

El total de ingresos neto demuestra un aumento de pesos 13.804,544.54.

El total pagado a los tenedores de pólizas y beneficiarios desde su organización iguala el total de seguros en vigor al cumplir la Compañía 50 años, o sea hace 10 años.

La mortalidad dentro de nuestros tenedores de pólizas ha sido sumamente satisfactoria.

El tipo de interés ganado sobre el total de nuestro activo invertido fué 6.44 por ciento.

Las utilidades pagadas a los tenedores de pólizas durante el año alcanzaron la enorme cifra de $25.641,231.04.

En un año de depresión en los negocios sin precedente, la sobresaliente calidad de nuestras inversiones ha sido brillantemente demostrada. El efectivo recibido en pago de dividendos de las acciones propiedad de la Compañía fué $969,103.84 más que el recibido sobre las mismas acciones en el año 1929. Aun a base de los más bajos precios cotizados por nuestras acciones al final del año, demuestran un valor de mercado más alto que el de su costo de origen.

Las utilidades a los tenedores de pólizas, con participación, durante este año en curso, serán distribuídas en la misma escala que al presente se está usando.

El dividendo Especial de Vencimiento se continuará en las mismas bases que se dieron a conocer el año pasado.

SUN LIFE ASSURANCE COMPANY OF CANADA

INFORMACION MERCANTIL

MERCADO DE TABACO

Ciento setenta y cuatro tercios de colas, vendieron y entregaron Pérez y Capin a J. B. Díaz y Compañía.

Estos mismos señores registraron, durante la tarde, treinta y ocho tercios de la clase dicha que compraron a Sierra y Diez.

Otros exportadores a Europa, L. H. Weissmann y Compañía, compraron y registraron, también durante la tarde de ayer, en los almacenes de Antonio González, S. en C., ciento setenta y cinco pacas de principal de Remedios.

De esta misma procedencia vendieron cien pacas de capadura, Puente y Compañía a Hermann Diehl.

Matías Rodríguez vendió los trescientos veintisiete tercios de puntillas y sesentidós que había traído a esta capital, entregándolos ayer a los fabricantes de cigarrillo que dijimos.

Ciento sesenta y seis tercios de segundas de Remedios, compraron y registraron Manuel A. Suárez y Compañía en los almacenes de Ramón Ruisánchez y Compañía.

LA RAMA QUE ENTRO

Hasta las cinco de la tarde de ayer habían llegado a los patios de los ferrocarriles, las partidas de tercios y pacas de tabaco en rama que siguiente:

De Guane, para Cuesta, Rey y Compañía, 186.

De San Juan y Martínez para Calixto López y Compañía, 9.

De Placetas, para I. Kaffenburgh e Hijos, 82.

De Camajuaní, para Santiago y Hermano, 6.

De Guane, para Manuel Abella y Compañía, 5.

De Mendoza, para Constantino González y Compañía, 9.

De Cumanayagua, para I. Kaffenburgh e Hijos, 60.

DE LA NUEVA COSECHA

Las impresiones de las personas que estuvieron la semana pasada en las zonas de Vuelta Abajo, convienen en que la nueva cosecha sigue ofreciendo las ventajas que ya conocen nuestros lectores. Las condiciones del tiempo siguen favorables, y hasta ahora, nada dice que el tabaco experimente cambio alguno.

Son también satisfactorias las noticias que recibimos de varias zonas de la provincia de Santa Clara, donde los cortes se siguen verificando con toda actividad y en las mejores condiciones.

Nada tenemos que añadir acerca de la producción de Partido, porque a punto de acabarse los cortes en pocas fincas, la atmósfera sigue prodigando sus favores y la desecación de la hoja no experimenta los efectos de tiempo inconveniente.

MERCADO GANADERO

LOS PRECIOS EN PIE

Precios pagados por compradores en los mercados de origen:

De vacuno

En Oriente, a tres centavos con el 5 por 100 de descuento.

En Camagüey, a tres centavos con el 5 por 100 de descuento en la finca, y sin descuento en la ciudad.

En Las Villas, de tres a tres y cuarto centavos con el 10 por 100 de descuento.

En Pinar del Río, a tres centavos; pero entregado y pesado en Luyanó.

De lanar

El lanar de cinco a siete centavos.

De cerda

Del país, de seis a ocho centavos.

MATADERO DE LUYANO

En el Matadero de Luyanó se sacrificaron las siguientes reses:

De vacuno	155
De cerda	100
De lanar	80

Los precios que rigieron en el Matadero de Luyanó fueron:

	Centavos
Vacuno	De 12 a 15
Cerda	De 25 a 32
Lanar	De 25 a 40

MATADERO INDUSTRIAL

En el Matadero Industrial se sacrificaron las siguientes reses:

De vacuno	326
De cerda	153
De lanar	32

Los precios que rigieron en el Matadero Industrial fueron:

	Centavos
Vacuno	De 12 a 15
Cerda	De 25 a 32
Lanar	De 27 a 40

MERCADO DE BONOS

NUEVA YORK, febrero 25. AP.—Las obligaciones del Gobierno de los Estados Unidos sufrieron hoy una recaída debido a la activa liquidación de la Bolsa. Los empréstitos extranjeros estuvieron fuertes, alcanzando algunos de ellos las cotizaciones más altas del año.

Después de un período de relativa quietud, se reanudó la presión contra los bonos del Gobierno, particularmente por la tarde, forzando bajas hasta de 22-32 de punto en ventas de más de $1.750.000.

No hubo acontecimientos que justificaran las grandes ofertas de bonos del Gobierno que obligaron a los Tesoros del 3 3-8 de 1940-43 a descender a una nueva cotización mínima de 100.29. Los bonos de la Libertad cedieron terreno más lentamente.

Los bonos de inversión de las corporaciones domésticas se movieron dentro de límites estrechos sin tendencia definitiva.

Las emisiones extranjeras continúan desplegando el mejor tono. Las suramericanas mejoraron por lo general.

MERCADO DE BONOS

NUEVA YORK Febrero 25. AP.

BONOS DE LA LIBERTAD

	Alto	Bajo	Cierre
Libertad:			
3½ s	101.16	101.12	101.12
1o 4¼ s	102.29	102.24	102.25
4o 4¼ s	103.21	103.13	103.14
Tesoro:			
U S 4 s	107.5	106.21	106.21
U S 4¼ s	110.30	110.19	110.19
U S 3¾ s	105	104.2	104.22
U S 3⅜ 1940-43	101.14	100.29	100.29
U S 3⅜ 1943-47	101.17	101.10	101.14
In Tel and Tel.	37 ¾	35	36

BONOS CUBANOS

	Alto	Bajo	Cierre
Cuba Obras Públics 5½ 1945	77 ½	77	77 ⅜
Cuba 5½ s 1953	96 ¾	96 ¾	96 ¾
Cuba E. 5 s de 1944	95	95	95
Cuba Ex 5 s de 1949	96		
Cuba Ex 4½ s. 1949	87 ¾	87 ¾	87 ¾
C. R. 5 s 1953	63	63	63
H. E. 5 s 1952	50		

BONOS INTERNACIONALES

	Alto	Bajo	Cierre
Francia 7 s de 1949	120 ⅞	120 ⅝	120 ⅝
Argentina 6 s de 1957	92 ¼	91 ¾	91 ¾
Chile 7 s 1942	100	98	99 ¾
Ceco Eslovaquia 8 s 1951	110 ½	119 ¼	110 ½
Italia 7 s 1951	99 ⅛	99	99
Brasil 6½ 1927-1957	65 ⅜	64 ⅞	65 ⅛
Burdeos 5 s de 1934	104 ¾	104 ¾	104 ¾
Lyons 6 s. de 1934	104 ¾	104 ¾	104 ¾
Marsella 6 s de 1934	104 ¾	104 ¾	104 ¾
Alemania 7 s de 1949	103 ½	103 ⅛	103 ½

Cotización de la Peseta

La peseta española se cotizó ayer al cierre del mercado a razón de

9 PESETAS
53.29
POR DOLLAR

Cotización del Franco

El franco francés se cotizó ayer al cierre del mercado a razón de

25 FRANCOS
51
POR DOLLAR

BOLSA DE NEW YORK

Adans Expres	22¼
Advance Rumely	3½
Air Reduction	104
Alaska Juneau	8⅛
Alleghany Corporation	11⅞
Allied Chemical	172¾
Allis Chalmers	40⅝
America Bank Note	61
American Beet Sugar	3⅝
American Can	125⅝
American Car Foundry	36
American For. Pow	47½
American Ice	—
American International	23½
American Locomotive	27¾
American Metal	22
American Power Light	61¾
Amer. Roll Mills	34½
Amer. Safety Raz	63⅜
American Smel y Ref	55⅝
American Steel Foundry	29⅜
American Sugar Ref	57½
American Tel and Tel	199⅜
American Tobacco B	119
American water works	74½
American Radiattor	19
American Tobacco A	118
Am. Bosch Mag	—
American woolen	9
Anaconda Copper Minning	40½
Andes Copper Min	18
Assd Dry Goods	27⅛
Atch Top y Sta. Fe	200
Atl. Coast Line	—
Atlantic Ref	22½
Auburn Auto	203¼
Aviation Corp Dela	4⅞
Baldwin Locomotive	26¾
Baltimore y Ohio	86
Barnsdall A	13⅜
Bendix Aviation	23⅛
Best y Co	43
Bethlehem Steel	67⅜
Bohn Alum	34
Borden Co	74
Briggs Mfg Co	20⅜
Brook Man Tran	64⅞
Byers (A M) Co. pref	64
Calif Packing	49⅝
Calumet y Arizona	41⅛
Calif y Hecla	10⅝
Canada Dry	38
Canadian Pacific	44⅛
Case (J I) y Co	125
Cerro de Pasco	28¼
Chesapeake y Ohio	45
Chie y N w	44
Childs	—
Chi Gt. west comunes	7½
Chi Gt. west pref	25½
Chi Mil y San Paul com	7⅞
Chi Mil y San Paul prf	13⅛
Chic Rock I y Pac	61
Chrysler Motors	22⅞
Coca Cola	169¾
Colorado Fuel	29½
Columbia Gas	43
Columbia Graphopone	11
Congoleum Narrn	10½
Congress Cigar	—
Cons. Cigar com	35
Consolidated R R of Cuba	41
Consolidated Gas	99¼
Continental Baking A	28⅜
Continental Motors	3⅝
Continental Oil	11¾
Continental Can	59½
Corn Products	85½
Crucible Steel	60½
Cuba Company	5
Cuban American Sugar	—
Cuban Cane Sugar com	1⅞
Curtiss wright	4⅞
Colo f e I	—
Columbian Carbon	106½
Davidson	20¾
Delaware y Hudson	156
Delaware Lackawanna	92½
Drug Inc	71½
Du Pont	99½
Eastman Kodak	180
Eaton Axle y S	19¾
Electric Auto Light	64½
Elect Light Pow	57
Electric Bond y Share	59
Erie	38½
Famous Paramount	47
Foster wheeler	60¾
Fox Film	35
Fisk Tire	¾
Freeport Texas	37⅜
Gen. Amer. Tank	72
General Asphalt	41¾
General Cigar	—
General Electric	52¼
General Food	54
General Motor, New	43⅜
Gen. Rail Sig	79⅞
Gimbel Bros	6⅞
Gol Dust	38⅝
Goodyear	49
Goodrich	19⅝
Grahan Paige	4⅞
Gt. west Sugar	9⅜
Granby Copper	20⅝
Great Northern	68½
Hersey comunes	—
Houston Oil	63¼
Houston Oil New	13⅞
Hudson Motor Co	21¼
Huppmobile	12
Illinois Central	89
Indian Rfg	—
Independent Oil y Gas	—
Interboro R T	—
Int. Cement	59¼
Intr. Combustion	3
Int. Harvester	57
Inter. Nickel	18⅞
Inter. Te and Tel	36
Johns Manville	72¼
Kansas City Southern	44¾
Kelly Springfield Tire	2½
Kennecott Copper	29⅝
Kolster Radio	1¼
Kroger Gr y B	27⅝
Lambert	84
Lehigh Valley	55
Ligget y Myers	89½
Lima Loco	30¼
Loew's Inc	58⅞
Lorillard	17⅛
Louisville y Nash	109
Mack Trucks	42⅛
Magma Copper	27¾
Marmon Motors	9⅞
Mexican Seboard Oil	18⅝
Mo Pac com	—
Mid Cont Pet	15¾
Mo Pac pref	—
Montgomery ward	29
Mo Kan y Tex com	24¼
Murray Body	—
Nash	35⅝
National Cash Reg	37¼
Nat. Dairy Products	46
National Biscuit	81
National Power y Light	41⅜
Nevada Consol Cop	13⅜
N Y Central	129½
N Y Central	129½
N Y New Haven y H	92½
North American	87½
Northern Pacific	59
Ohio Oil	17¼
Ots Elevator	57½
Otis Steel	15½
Pac Gas y Elec	50
Packard Motors	11⅛
Pathe Exchange	4¼
Pennsylvania	63⅛
Phillips Petroleum	14½
Pub Ser N J	86⅞
Pullman Company	53¾
Punta Alegre	1⅛
Puerto Rico Sugar	14½
Pure Oil	10⅝
Radio	26⅛
Radio Keith Orph Corp	22½
Reading	—
Remington	18¼
Reo Motors	8⅝
Republic Iron Steel	23½
Reynolds Tob B	47⅜
Royal Ducht	40⅝
Safeway Stores	59⅜
Schulte Retail Stores	5⅛
Sears Roebuck	62⅝
Seaboard Air Line com	—
Shell Union Oil	9½
Skelly Oil	9⅞
Simmons Company	20⅝
Sinclair Oil Corp	14⅛
Southern Pacific	106½
Southern Railway	62½
Spicer Mfg Co	15⅝
St. Louis y S Francisco	54¾
Standard Brands	20
S O Calif	49
Standard Gas y Elec	82½
Stdard Oil (of N J)	50⅝
Standard Oil Co of N Y	25
Stewart warner	18¼
Studebaker Corp	23⅞
Superior Oil	—
Texas Co	34⅝
Texas Gulf	34⅝
Texas Pac Land	15⅞
Tennesse Copper	—
Tinken Roller	56
Tob Prods A	12
Tob Prods	—
Union Carbide	70⅜
Union Pacific	204¼
United Aircraft	34¼
United Fruit	62⅜
United Gas y Imp	32⅞
United Corporation	25
Union Oil Cal	25¼
Uni. Cigar Stores	5⅜
U S Industrial Alcohol	74
U S Realty e Imp	32¼
U S Rubber	15⅛
U S Steel	148½
Utilities Power and Light	29½
Vanadiun	70¼
wabash comunes	—
warner Bros Pic	16¼
warren Bros	41¼
warner Guinlan	6
ward Baking B	7
western Maryland com	18⅛
western Union	145¼
west Airbrake	35⅜
west Elec	104⅞
white	24⅛
willys Overland	6
woolworth	64
Yellow Truck	13¾

MERCADO DE AZUCAR

NUEVA YORK, feb. 25. AP.—Cerca de 25.000 toneladas de azúcar de Cuba y libres de derechos, en su mayor parte para entrega en la primera quincena del mes de marzo, se ofrecieron esta mañana a 3.32 centavos. Las refinerías mostraron poco interés al principio, pero antes del mediodía adquirieron todo el azúcar disponible a ese precio. Las ventas confirmadas consistieron en unas 22.000 toneladas de Puerto Rico para embarque en la primera quincena de marzo a la National; 10.200 toneladas de Filipinas, entrega el mes próximo a la American; 12.750 sacos de Cuba, embarque el 25 de marzo a la National y 25.000 sacos de Cuba para pronto embarque a Godchaux; También se vendieron 1.000 toneladas de Filipinas para embarque en marzo-abril a 3.41; 1.000 toneladas para embarque en junio-julio a 3.51 y 1.500 toneladas para julio-agosto a 3.55 centavos.

Los avisos de entrega publicados hoy fueron noventa y siete, los que en su mayoría desaparecieron por la mañana, siguiendo en circular otros durante la tarde. El mercado abrió con irregularidad 2 puntos más bajo a 1 más alto. debiéndose la relativa debilidad de los meses cercanos a las liquidaciones. El mercado parecía abrir muy bajo en los meses cercanos y las compras de las casas comisionistas y de los bajistas para cubrirse hicieron avanzar los precios al mediodía de 2 a 4 puntos. Cerró el mercado con presión 1 punto más alto a 1 más bajo con ventas de 38.500 toneladas.

Mes	Abre	alto	bajo	Crre.
Marzo	121	125	121	123
Mayo	130	133	130	131
July	138	141	138	138
Sept.	146	148	146	147
Oct.				151
Nov.				152
Dec.	153	156	154	154
Jan.	157	158	156	156

El esperado avance en el azúcar refinado no ha aparecido todavía, pero se cree que como las refinerías desean nuevos contratos de treinta días después de un intervalo de un mes completo, harán lo posible por revisar sus listas de precios, acaso mañana mismo.

(Por Lamborn y Cía.)

Mercado de Londres:— Los cables de apertura anunciaban un mercado quieto, pero sostenido. Se efectuaron pequeñas ventas de azúcares centrífugas, para embarque en Marzo, al precio equivalente de 1.21 lab., con más vendedores al mismo equivalente.

COTIZACIONES DE LA TERMINAL DE LONDRES

Los siguientes estados pertenecen a Cierre de hoy, respectivamente:

	Cierre Ayer	Cierre Hoy
Feb.	5/10-¾ 5/9	5/10
Mzo.	5/11-¾ 5/11-½	5/11-½
Mayo	6/2 -¾ 6/2 -½	6/2 -½
Agosto	6/6 6/5 -½	6/5 -¾
Sept.	6/6 -¼ 6/6	6/6 -½
Dic.	6/10 6/9 -½	6/10

MERCADO DE CAFE

NUEVA YORK, febrero 25. AP.—El mercado de futuros en café estuvo irregular. Río abrió 4 puntos más alto a 8 más bajo y cerró sin cambio a 4 más bajo con ventas de 43.000 sacos. Santos abrió 2 a 8 más bajo y cerró 2 a 9 más bajo con ventas de 44.000 sacos.

Cotizaciones de cierre:

Río: marzo, 5.25; mayo. 5.23; julio, 5.28; septiembre, 5.38 y diciembre, 5.43.

Santos: marzo, 7.95; mayo, 8.01; julio, 8.03; septiembre, 8.01 y diciembre, 8.04.

Río del 7 se cotizó a 6 y Santos del 4 de 9 a 9 1-2 en el costo y flete.

MERCADO DE ACCIONES

NUEVA YORK. feb. 25. AP.—Los profesionales y otros intereses presenciaron hoy la baja casi general de las cotizaciones, que cerraron con pérdida de 1 a 5 puntos.

Los alcistas apoyaron las acciones de mercaderías, pero la fuerza de ese grupo fué ignorada. Estuvieron particularmente flojas las acciones de espectáculos.

Varios intentos para inyectar actividad a los valores se llevaron a cabo durante el día, pero el mercado estaba dispuesto a convertir en utilidades tangibles las del papel y fracasaron.

Hubo poco interés especulativo en las acciones ferroviarias, cuyos balances desfavorables de Enero se están publicando, pero las transacciones se hicieron hoy usualmente a los precios más bajos.

Los cobres y motores estuvieron flojos.

El trigo cerró sin cambio a un centavo más alto. El maíz mejoró cerca de un centavo y el algodón perdió de 4 a 7 puntos.

La peseta española perdió cerca de un cuarto de centavo.

MERCADO DE CAFE

Febrero 25.

CIERRE	
Enero	—
Marzo	5.11
Mayo	5.23
Julio	5.28
Sep.	5.38
Dic.	5.43

CLEARING HOUSE

FEBRERO 25:

Las compensaciones efectuadas hoy entre los Bancos asociados al Habana Clearing House ascendieron a

1.943.581,73

BOLSA DE NEW YORK

ACCIONES: 4,400,000;
BONOS: $9,900,000.

BOLSA DE LA HABANA

Quieto y en actitud expectante actuó hoy el Mercado local de Valores, siendo muy limitadas las operaciones efectuadas durante el día

No hubo variaciones apreciables en las cotizaciones de los distintos valores.

Firmes las Hav. El. Utilities.

Las acciones de los Ferrocarriles Unidos se cotizaron en Londres de 4¾ a 5¾, cotizándose en este mercado de 5¼ a 6⅛.

COTIZACION OFICIAL

Habana 25 Feb. 1931

BONOS Y OBLIGACIONES

	Comp.	Vend.
Cuba, 1904 (Sjeyer)	96½	102
Cuba 1905 (D. Int)	70	80
Cuba 4½)	85½	91
Cuba, 1914 (Morgan)	96½	104
Cuba, 1917 (Puertos)	94	102
Cuba 1923 (5½)	96	101
Cuba 1945, (5½) O. P.	78	85
Aymto. Hab. 1a. Hip.	88	[illegible]
Aymto. Hab. 2a. Hip.	88	100
Banco Territorial	—	—
Cervecera	82	92
Cervecera (Obligaciones no hipotecarias)	52½	65
Ciego de Avila	—	—
Curtidora	—	—
Gas	99	—
Havana Electric Consolidados)	50	54
Manufacturera	1¼	[illegible]
Matadero	70	—
Nueva Fábrica de Hielo (Bonos)	98	—
Papelera, Serie A.	88	—
Papelera, Serie B.	60	—
Teléfono	72	—
Unidos	16	—
La Metropolitana S. A.	81	101
Jarcia Matanzas	65	95
Irombeer (Obligaciones no hipotecadas)	—	—
Debentures (Obligs. no Hipts. H. Electric Ry. Co.	26	[illegible]
Bonos Centro Asturiano Habana	70	81
onos Hipt. Moderna Fábrica de Ladrillos	—	—

BONOS

(Empréstito Morgan 5½%, 1927)

	Comp.	Vend.
Serie D 1931	95	100
Serie E 1932	92	100
Serie F 1933	92	100
Serie G 1934	90	100
Serie H 1935	89	100
Serie I 1936	88	100
Serie J 1937	88	100

(Certificados Serie 5½ O. P.)

	Comp.	Vend.
Diciembre 31 de 1931	95	100
Junio 30 de 1932	93	100
Diciembre 31 de 1932	92	100
Junio 30 de 1933	92	100
Obligaciones Oro 5½ Tesoro	95¾	100

ACCIONES

	Comp.	Vend.
Agricola	—	—
Banco Territorial	—	—
Banco Territorial B.	—	—
Banco de Préstamos, (sobre Joyería)	—	—
Cervecera	75	130
Cuba Cane prefs	—	—
Cuba Cane com	—	—
H. Electric Utilities Co. Prfs. 6 por 100	63⅞	67½
H. Electric Utilities Co. Prfs. 5 por 100	47½	50
H. Electric Railway Co. Prfs.	15½	25⅜
H Electric Railway Co. comunes	1½	2
Jarcia, Prfs.	25¼	—
Jarcia prefs ex dividendo en acciones	25	—
Jarcia, com.	3¼	—
Licorera com.	3½	—
Lonja, prfs.	80	—
Lonja com	60	—
Manufacturera, Prfs.	1	5
Manuacturarera, com.	—	—
Naviera, Prfs.	49	—
Naviera, prfs. ex-certificados	35	—
Naviera, com.	6	7½
Nueva Fáb. Hielo	205	—
Nueva F. Hielo: beneficiarias	54	73
Perfumería, prfs.	—	—
Perfumería, com.	—	—
Pesca, Prfs.	80	[illegible]
Pesca com	15	—
Teléfono, Prfs.	75	83
Teléfono com.	100	—
Unidos	5¼	6
Ferrocarriles Consolidados Cuba, Prfs.	35	—
Union Oil	6	8
Metropolitan Auto	100	—
Fibras y Jarcia	25	—
Matadero	—	—
Compañía de Seguros La Mercantil	80	110
Kokofat prefs	—	—
Kokofat, com.	—	—
Cuba R R.	—	—
Curtidora	—	—

MERCADO DE CAMBIOS

Febrero 25.

Bajó 20 puntos la peseta.
Firme el cambio sobre New York.

No hubo operaciones.

	Tipos:
New York, cable	1/64 D
New York vista	3/64 D
Londres cable	4.86
Londres vista	4.85 ¾
Madrid cable	10.50
Madrid vista	10.49
París cable	3.93
París cheque	3.92 ½
Franco suizo vista	19.32
Franco suizo vista	19.31
Belga cable	13.94
Belga cheque	13.92
Italia vista	5.25
Italia cheque	5.24
Alemania cable	23.81
Alemania cheque	23.80
Hong Kong cable	23.00
Hong Kong vista	22.10
Canadá cable	1/16 P.
Canadá cheque	3/64 P.
Amsterdam cable	40.15
Amsterdam cheque	40.14

BOLSA DE MIELES DE N. Y.

Por Mendoza y Compañía
New York febrero 25.

	Cierre
Enero	4.-32
Marzo	4.26
Mayo	4.33
Julio	4.36
Septiembre	4.36
Diciembre	4.43

ASOCIACION DE PROPIETARIOS INDUSTRIALES Y VECINOS DE LOS BARRIOS DE CERRO Y VILLANUEVA

CONVOCATORIA

Habana, Febrero 22 de 1931.

Señor Asociado:

De orden del señor Presidente, tengo el gusto de citarle para la Junta General y de elecciones que de acuerdo con los artículos 69 y 76 del Reglamento se celebrará el día 27 de los corrientes a las 8 p. m., en nuestro local social, Cerro 821, rogándole su puntual asistencia, pues habrá de celebrarse elecciones para la renovación de la mitad de la Directiva.

De usted atentamente,

R. Arana y Menéndez.
Secretario Contador.

ORDEN DEL DIA

Lectura de la Convocatoria.
Lectura del acta anterior.
Lectura de memoria anual.
Comisión de Glosa.
Elecciones
Asuntos Generales.

M.E.C.D. 2016

ANUNCIOS CLASIFICADOS DE ULTIMA HORA

ALQUILERES

A-1. Habana.

A 40 Y 45 PESOS alquilo dos pisos modernos, frescos, Figuras 37, entre Monte y Tenerife; sala, cuatro cuartos, cuarto baño lujoso, calentador, comedor, cocina gas, servicio criados. Nunca falta agua. Llaves Bodega Figuras y Tenerife. Informan A-1320 y F-5163.
A1 6053 24-27 Feb.

SE ALQUILA en Animas 20, una cuadra del Prado, un tercer poso, sala, comedor, cuatro amplias habitaciones, baño y servicio para domésticos. Informes en la misma.
A1 6329 25-3 Marz.

SE ALQUILA en Santiago y Jesús Peregrino, una accesoria, precio de situación. Informa: Luis González. U-1157. A1 6312 25-3 Marz.

BAJOS MODERNOS $40

Se alquilan Marqués González y Sitios. Sala, recibidor, tres habitaciones, baño completo, comedor, cocina de gas, patio y traspatio. Llaves: esquina Bodega. Teléfono F-3813.
A1 6294 26-28 Feb.

SE ALQUILA en Estrella 237, altos, y bajos, entre Infanta y Ayesterán, compuesta de sala, saleta, tres habitaciones, baño y cocina de gas. Informa: Luis González. U-1157.
A1 6309 25-3 Marz.

SE ALQUILA en Infanta 43, C, bajos, entre Benjumeda y Desagüe, compuesta de sala, saleta, tres habitaciones, portal, baño y cocina de gas. Informa: Luis González. U-1157.
A1 6310 25-3 Marz.

SAN NICOLAS 12 ALTOS

Cuadra y media Malecón, alquilo piso acabado decorar. Sala, cuatro habitaciones, baño intercalado, amplio comedor, cocina, cuarto y servicios criada. Llaves en los bajos. Télfonos: F-3871, A-2736 (Ruz).
A1 6319 25-4 Marz

EN NEPTUNO Y MANRIQUE

se alquila un piso moderno. Sala, recibidor, hall, cinco habitaciones, dos baños, (véalo que le gustará). Teléfono F-5120.
A1 6231 25-27 Feb.

SE ALQUILAN los espléndidos bajos de Zulueta 38, propios para regular familia. Informan: Prado 111. Teléfono A-1544.
A1 6332 25-1 Marzo

EN LA CALLE de Monte, nú. 133, al fondo del Bazar de Ropa Hecha «El Iris», se alquila un gran apartamento, con dos grandes cuartos, cocina y servicios. Informamos en la tienda. Teléfono A-6237.
A1 6360 25--1 Marz.

O-REILLY 82, esquina a Villegas. Se alquila el tercer piso. Informes: teléfono I-3407.
A1 6335 25-28 Feb.

SE ALQUILAN los altos de Habana 80, frente al Parque San Juan de Dios, compuestos de sala, recibidor, cuatro cuartos, comedor, cocina de gas, cuarto de baño intercalado, y tres cuartos en la azotea con sus servicios Informan en los bajos. Teléfonos A-1529 y A-6499.
A1 6337 25-28 Feb.

EN EDIFICIO MODERNO alquilo espléndidos pisos lujosamente decorados; sala, comedor, tres habitaciones, baño completo, cuarto servicio y entrada para criados: pantry cocina etc. Neptuno 216 esquina a Soledad. F-4779
A1 6303 25-28 Feb.

SAN MIGUEL 118, BAJOS

entre Campanario y Lealtad. Se alquila, moderna y amplia, con todas comodidades. La llave en los altos.

SANTA CLARA Num. 5

entre San Pedro y Oficios, se alquila amplio local para establecimiento, alquiler reducido. La llave e informes en Empedrado 34.
TELEFONO A-1294
Compañía "EL IRIS"
A1 6183 25-28 Feb.

PROXIMO A DESHABITARSE, se alquila espléndido segundo piso en Compostela número 88 entre Muralla y Sol, compuesto de sala, saleta, recibidor, tres cuartos, baño intercalado, comedor, hermosa terraza y cuarto y baño de criados. Precio de situación. Informan en Muralla número 71.-Tlf. A-3450
A1 6209 25-7 Marz.

EN 60 PESOS, se alquilan los altos de Neptuno 169, entre Escobar y Gervasio. Sala, saleta y cuatro cuartos. Informan en la misma de 2 a 4.
A1 6325 25-2 Feb.

JOVELLAR 53, entre Espada y Hospital, a una cuadra San Lázaro, se alquilan casitas, baño intercalado, luz, cocina, todo moderno. $20, $23, $25, $34. M-5172.
A1 6297 25-28 Feb.

FRESCOS y hermoso altos Gervasio 174, sala, recibidor, cuatro cuartos, baño completo, comedor, cocina, calentador, servicios criados, cuarto grande, azotea. Informes en los bajos.
A1 6225 25-3 Marzo

ALQUILO casa en Hornos esquina a Príncipe; sala, comedor, tres cuartos y servicios; una cuadra del Malecón y cerca del Hotel Nacional. Fresca y mucha agua. U-4791.
A1 6261 25-2 Marzo

ALQUILO primer piso de San Rafael 26 casi esquina a Aguila. Punto céntrico. Alquile $50.00. Informan en la joyería y relojería La Duquesa, San Rafael 26.
A1 6276 25-28 Feb

ALQUILO Cuba 39, bajos y primer piso, compuestos de sala, saleta, comedor, cinco grandes habitaciones, cocina, baño y doble servicio sanitario, 40 pesos. Llave bodega esquina. Informan Los Grandes Almacenes El Número 15. Monte 15. Tel. A-2803.
A1 6321 23-5 Marzo

SE ALQUILA Trocadero 103, altos, entre Galiano y San Nicolás, sala, comedor, tres hermosas habitaciones, servicios, precio de situación. La llave en los bajos. Informes Barcelona 9, altos. Teléfono M-6596.
A1 6206 25-2 Marzo

ALQUILO Concordia 177 entre Aramburo y Soledad segundo piso; precio 35 pesos; sala; comedor; tres cuartos; baño completo; buena decoración; hermosa vista. Informan en La Moda, Neptuno y Galiano, llave, planta baja.
A1 6211 25-2 Marzo

ALQUILO Concordia 177 segundo piso interior; salón; tres cuartos baño; cocina; casa moderna y fresca; 20 pesos. La llave planta baja. Informes La Moda. Neptuno y Galiano. A-4454.
A1 6210 25-2 Marzo

SE ALQUILA en buen punto para mueblería, rastro u otro comercio, casa en la calle Salud 23 cerca de Galiano. La llave al lado; precio reajustado.
A1 6213 25-29 Feb.

MARINA 54, primer alto, casa nueva, frente al parque Maceo. Recibidor, sala, comedor, tres habitaciones, lujoso baño intercalado, galería persianas, cuarto con baño, pantry, cocina. Unicamente familia moralidad. Llaves bodega esquina Marina y Vapor. Informes: A-6318, O,Reilly número 19.
A1 6374 25 28 Feb.

PERSEVERANCIA 34-B., bajos, casa nueva, acera sombra. Recibidor, sala, comedor al fondo, tres habitaciones, lujoso baño intercalado, cuarto criado con baño, patio decorado. Llaves bodega esquina Perseverancia y Animas. Informes: A-6318, en O, Reilly 19.
A1 6375 25 28 Feb.

ALQUILERES

RAYO 84-A., bajos. Sala, comedor, cinco habitaciones, doble baño, cocina de gas. Unicamente a familia de moralidad. Llaves al doblar, en Maloja 53, agencia colocaciones, señor Alonso. Informes: A-6318, O, Reilly 19.
A1 6377 25 28 Feb.

ALQUILO, Campanario 116 bajos, cerca San Rafael, moderno, sala, recibidos, 4|4, comedor, 45 pesos. Llave principal, M-7785. Aguiar 68.
A1 6369 25 27 Feb.

SE ALQUILA una casa con sala, comedor y cuatro cuartos. Valle 36 esquina a Basarrate.
A1 6370 25 28 Feb.

SE ALQUILA la fresca, hermosa y cómoda casa San Lázaro número 12, primer piso alto, con sala, recibidor, comedor, tres habitaciones, con lavabo de agua corriente; baño intercalado, completo, cocinas de gas y carbón; cuarto y servicios para criados, etc. Alquiler 65 pesos. La llave en el tercer piso. Informes A-4358 y M-6263.
A1 6385 25-4 Marzo

SE ALQUILAN los altos Antón Recio 73 entre Vives y Puerta Cerrada. Se componen de sala, saleta, tres cuartos, cocina, servicio sanitario, Precio situación.
A1 6396 25-28 Feb

SAN LAZARO 120 entre Aguila y Crespo moderno piso principal sala gabinete, cuatro cuartos, comedor, demás servicios; bien decorado; precio situacin. Informes en la misma. Hay elevador. A-5716.
A1 6398 25-2 Marzo

AGUIAR 22. A una cuadra del Palacio alquilo primer piso; sala, comedor, dos habitaciones y servicios. Llave e informes en la bodega.
A1 6359 25-3 Marzo

CASAS, bajos y primer piso, sala, comedor, dos cuartos, baño intercalado, cocina y calentador de gas, a dos cuadras del parque Maceo. Covellas 49. «Edificio Pérez.»
A1 6407 25 4 Mrz.

ALQUILO altos de Aguila 20, esquina a Trocadero; sala, comedor, 4 cuartos, baño completo. Informa: Barreiro, Aguila 27.
A1 6405 25 2 Mrz.

ALQUILO Calzada de Vives 117 altos y 119 bajos, se componen de sala, comedor, 3 cuartos. Informa Barreiro, Aguila 27.
A1 6406 28 5 Feb.

SE ALQUILA la hermosa y cómoda casa Suárez 116, A., bajos, con sala, saleta, cuatro habitaciones, baño intercalado, cocina de gas y calentador, servicios criados, etc. Alquiler, $40. La llave al lado. Informan A-4358, M-6263.
A1 6337 25 4 Marz.

SE ALQUILA la fresca y cómoda casa Aguacate número 75, altos, con sala, saleta, tres habitaciones, baño completo; cocina, etc. Alquiler, $40. Llave en bajos. Informes, A-4358 y M-6263.
A1 6392 25 4 Marz.

SE ALQUILA la hermosa casa Cuba número 29, bajos, entre O,Reilly y Empedrado, compuesta por sala, comedor, cuatro habitaciones, baño y cocina. Alquiler, $50. La llave en la misma. Informes, A-4358, M-6263.
A1 6390 25 4 Mrz.

OQUENDO 5, ALTOS

Sala, saleta, cinco habitaciones, comedor, dos baños, cocina de gas y carbón, despensa, servicio de criados, lavadero de ropa. Precio: 65 pesos. Informan: F-2134.
A1 6345 25 3 Mrz.

CARLOS III, No. 16-C

Sala, saleta, cuatro habitaciones, baño intercalado, cocina de gas y carbón. Precio: 60 pesos. Informan: F-2134.
A1 6348 25 3 Mrs.

REINA 28

Alto, sala, recibidor, cinco habitaciones, baño, comedor, dos habitaciones en la azotea; cocina de gas y carbón. Precio $100. Informan: F-2134.
A1 6347 25 3 Mrz.

A-2. Vedado y Principe.

VEDADO, alquilo bajos, jardín, portal, sala, comedor, tres cuartos, baño, cocina de gas y servicios de criado. $35. 21 esquina 14.
A2 6330 25-1 Marz.

VEDADO, alquilo esquina moderna, sala, gran comedor, tres grandes cuartos, lujoso baño, cocina de gas, cuarto y servicio de criado. $48. 21 esq. 14.
A2 6331 25-1 Marz.

A 172 ENTRE 17 Y 19

Vedado. acera sombra, portal, sala, gabinete, cuatro cuartos, baño intercalado, comedor, cocina gas y carbón, cuarto y servicios criada, garage dos máquinas, patios. Dos grandes habitaciones altas con espéndido baño. Llaves: A núm. 170. Teléfonos F-3871 y A-2736 (Ruz).
A2 6318 25-4 Marz.

SE ALQUILA en la calle N entre 13 y 15, Vedado, compuesta de portal, sala, comedor, dos habitaciones, cocina y baño. Informa: Luis González. U-1157.
A2 6311 25-3 Marz.

B.NUM. 4 entre Tercera y Quinta, con cuatro cuartos, sala biblioteca, comedor, pantry, dos cuartos criados, baño, garage, gran patio, frutales. Informan en los altos. F-5146
A2 6304 25-28 Feb.

SE ALQUILAN los espléndidos altos Paseo número 25, abierta de 4 a 6 Y los altos de 23 número 352; la llave en la Bodega. Informes locería" La República" Tlf. A-1796.
A2 6301 25-12 Marz.

ALQUILO E. (Baños) 253 esquina a 25, Vedado, jardín, portal, sala y gabinete decorados; cuatro grandes cuartos; comedor; cuarto criados; baño completo; calentador; dos patios, etc. Llave al lado. Dueño: teléfono F-2500. Precio de situación.
A2 6226 25-1 Marzo

SE ALQUILA en la calle Once número 146 en el Vedado espaciosa casa con portal, sala, comedor, cuatro habitaciones; servicios modernos; cuarto para criados con servicios. Precio módico. Informes tel. A-5900.
A2 6234 25-28 Feb.

SE ALQUILAN los altos de Baños y 21, compuestos de comedor, sala, cocina, dos habitaciones, baño moderno y cuarto de criada. La llave en los bajos, bodega.
A2 6267 25-28 Feb

VEDADO. Se alquila moderna casa próxima al Hospital de Maternidad. Calle 9 entre F y G, vestíbulo, recibidor, sala, hall, cinco habitaciones; gran baño, comedor, pantry, cocina, cuartos de criados y garage; llave en los bajos y en O-Reilly 94.
A2 6262 25-27 Feb.

VEDADO. Calzada 132 entre 10 y 12, lindo pisito con dos habitaciones; fresco, moderno, 28 pesos. Dueña I-3280.
A2 6284 25-1 Marzo

EN LO MEJOR del Vedado, calle 17 esquina a C., se alquilan espléndidos altos; tienen sala, comedor, cinco habitaciones; baño completo; cocina de gas y amplias terrazas por las dos calles. Renta 75 pesos. Informes en los bajos. Teléfono A-3511.
A2 6194 25-2 Marzo

«J» 255 ENTRE 25 y 27, Vedado, con dos baños, sala, saleta, comedor, pantry, cocina, cuarto y servicio de criados, garage, cuarto y servicios de chofer. Se alquila en $90.00. Informan en la misma.
A2 6338 25 27 Feb.

SE ALQUILA la fresca, hermosa y cómoda casa Quinta número 36 esquina a E., Vedado, compuesta de jardín, portal, sala; recibidor; cinco habitaciones, comedor al fondo, baño, pantry, cocina, cuartos y servicios de criados, garage, etc. Alquiler $75. La llave en la misma. Informes A-4358; M-6263.
A2 6386 25-4 Marzo

ALQUILERES

VEDADO, F 219 entre 21 y 23, modernos altos, cuatro habitaciones, baño intercalado con todas comodidades. Llaves e informes, bajos.
A2 6381 25 28 Feb.

ALUILO. Calle 17 entre L y M los amplios y ventilados altos número 10, sala, saleta, cuatro habitaciones; comedor y demás servicios más dos habitaciones altas con su baño. Teléfono F-1407.
A2 6350 25-3 Marzo

CALLE 27 No. 372, ENTRE 2 Y 4

Casa de una sola planta, portal, sala, saleta, cuatro habitaciones, baño y cocina. Precio: 60 pesos. Informan: F-2134.
A-2 6343 25 3 Mrz.

AVE. DE WILSON (LINEA) 113

Altos, sala, recibidor, seis habitaciones, dos baños, comedor al fondo, pantry, cocina, dos cuartos de criados, lavadero de ropa. Precio: $150. Informan: F-2134.
A2 6342 25 3 Mrz.

A-4 Marianao y sus Repartos

SE ALQUILA en la Ampliación de Almendares Avenida Primera entre 10 y 11, una casita compuesta de sala, dos habitaciones, cocina, patio y baño intercalado con agua caliente y fra. Precio 20 pesos. Informan en la misma y en Villegas 99; teléfono A-0157.
A4 6235 25-28 Feb.

MIRAMAR, se alquila preciosa nueva casa, calle veinte entre Línea y Novena Avenida, tres amplias habitaciones, baño de lujo patio interior andaluz, garage dos cuartos de criados y agua abundante.-Informan teléfono FO-1423
A4 6154 25-27 Feb

A-5. I. del Monte y Víbora.

SE ALQUILAN unos altos en la calle Armas entre San Francisco y Milagros, compuestos de sala, saleta, dos habitaciones, comedor y baño intercalado completo y cocina. Informa: Luis González. U-1157.
A5 6313 25-3 Marz.

EN LA CALLE E. entre 11 y 12, Reparto Batista, alquilo altos, compuestos sala, saleta, dos grandes cuartos, baño intercalado, cocina y comedor. Llave bajos. Informamos Monte 133. A-6237.
A5 6307 25-1 Marz.

SE ALQUILAN casitas en la calle Concejal Veiga entre Estrada Palma y Libertad, con sala, saleta, dos cuartos, cocina, cuarto de baño, con aparatos sanitarios. Se dan baratas. Informa en la misma, la Encargada.
A5 6326 25-2 Marz.

EN 35 PESOS se alquila la moderna casa Josefina 5 entre Calzada y Primera. Portal, sala, saleta, tres cuartos, cocina, baño completo. La llave en la panadería. Informes: Bernaza 8. A-6363.
A5 6275 25-2 Marzo

SE ALQUILA Víbora, Felipe Poey entre O-Farrill y Acosta, lindos bajos modernos decorados cuatro cuartos, agua siempre; dueña en los altos I-3280. Precio último $50.
A5 6283 25-1 Marzo

SE ALQUILA Lawton 46 entre Milagros y Santa Catalina sala, tres habitaciones; comedor al fondo; baño; cocina de gas y carbón; agua abundante; precio de situación; La llave en el 48. Informes Barcelona 9, altos; teléfono M-6596.
A5 6205 26-2 Mzo.

SE ALQUILAN los frescos y cómodos altos con 4|4, dos baños, sala, recibidor, comedor, cocina, Felipe Poey y Libertad, a dos cuadras de la calzada, una de Estrada Palma, Víbora. Informan, ferretería La Vasconia. Telf. I-4379.
A5 6341 25 1 Marz.

A-6. Concha y Luyanó.

SE ALQUILA en la calle Velázquez, casi esquina a Concha, altos, compuesta de sala, comedor, dos habitaciones, baño y cocina. Informa: Luis González. U-1157.
A6 6316 25-3 Marz.

SE ALQUILA barata la nueva casa Pedro Pernas 11 altos, entre Concha y Línea, con sala, saleta, baño, alquilar $25. Llave en los bajos. Informes, A-4358, M-6263.
A6 6389 25 4 Mrz.

A-7. Sto. Suárez y Mendoza.

SE ALQUILA la casa calle de D.Estrampes núm. 10, entre Lacret y Luis Estévez, compuesta de jardín, portal, sala, recibidor, tres cuartos grandes y uno chico, baño intercalado, comedor al fondo, cocina y servicio de criados, lavadero, patio cementado y traspatio con árboles frutales. Informan, Lacret y Juan Delgado. Telf. I-2507.
A7 6118 24-28 Feb.

SAN BERNARDINO 24 esquina a Serrano, a dos cuadras tranvía Santos Suárez, casitas mdernas, con luz, cocina, $16, $18, $25. M-5172.
A7 6300 25-28 Feb

B-1. Casas-Apartamentos.

EDIFICIO "LIFE"
Tte Rey y Habana.
APARTAMENTOS
Amplios y frescos. Equipados con nevera eléctrica «Frigidaire», elevador y todas comodidades.
OFICINAS
Primera planta dedicada exclusivamente a oficinas. Cómodas y ventiladas.
LUGAR CENTRICO Y COMERCIAL. VEALOS
PRECIOS DE SITUACION
B 2005 28d feb. 28.

CASAS APARTAMENTOS

desde 23 pesos con luz, completamente independientes. Sala, comedor, una y dos habitaciones, magnífico baño y cocina, elevador. Neptuno 172, entre Escobar y Gervasio.
B1 6320 25-5 Marzo

SE ALQUILA en Villegas 99 entre Teniente Rey y Muralla un apartamento compuesto de una sala grande; dos habitaciones; baño y cocina. Informan en la misma. Propio para comercio o industria. Tel. A-0157.
B1 6236 25-28 Feb.

B2. Locales y Naves.

SE ALQUILA en Animas 117 entre Oquendo y Soledad, una nave propia para industria o garage, mide 400 metros. Informa, Luis González. U-1157.
B2 6314 25-3 Marz.

ALQUILAMOS local de mil metros, a media cuadra de Belascoaín, por San Rafael, con marquesina, vidrios y puertas de cristal, con frente de 24 metros, por San Rafael, propio para comercio o industria. Fereteria, Belascoaín esquina a San Rafael. U-5215.
B2 6322 25-7 Marz.

O'REILLY 90

Gran local primera cuadra, con vidrieras y toldo, se admiten propo...
B2 6344 25 3 Mrz.

LOCAL MODERNO, alquilo en Monte 280 con vidrieras y armatostes en ganga. Informan en el mismo.
B2 6366 25 5 Marz.

ALQUILERES

ALQUILO MUY BARATO un espléndido local propio para "Establecimiento" preparado de grandes vidrieras su instalación eléctrica y otras muchas comodidades. Vealo de 8 a 12 en O'REILLY número 68 esquina a Aguacate, bajos del "Hotel Roma" para más informes Tlf.A7073
B2 6148 25-1 Marz.

EN AMARGURA No. 19

Esquina a Cuba y frente al hotel Unión, se alquila espléndido local, propio para establecimiento, industria u oficinas, precio de situación. Informan en Muralla número 71, teléfono A-3450
B2 6308 25-7 Marz.

SE ALQUILAN los bajos de la casa Paula número 59 propia para un establecimiento. Informan Penabad y González. San José 16. Teléfono A-3948.
B2 6285 25-1 Marzo

SE ALQUILA una nove de 400 por 23, propia para depósito, en Campanario entre Figuras y Carmen, muy bonita; llave en la casa de préstamos. Informan Lealtad 238. Teléfonos A-2689 y U-2256.
B2 6382 25 28 Feb.

SE ALQUILAN los bajos de Lamparilla 72 juntos o separados propios para comercio. En la misma informan.
B2 6397 25-28 Feb.

SE ALQUILA en Desagüe casi esquina a Infanta, una nave propia para industria. Precio de situación. Informa Luis González. U-1157.
B2 6315 25-3 Marzo

SE ALQUILA en O-Reilly 29, esquina a Habana, 600 metros, con salones altos, doble servicio, propio para cualquier establecimiento, alquiler, $200. Se da contrato. La llave en la misma. Informes A-4358 y M-6263.
B2 6388 25 4 Mrz.

REINA 28

Amplio local para casa de comercio, con dos habitaciones, bajos, cocina, comedor, se admiten proposiciones, se da contrato. Informes: F-2134.
B2 6349 25 3 Mrz.

JUSTIZ No. UNO

Casa de tres plantas, con 600 metros cada planta, elevador grande, montacarga. Se admiten proposiciones. Informan: F-2134.
B2 6346 25 3 Mrz.

GANGA, 2.000 metros de superficie. Hermosa oficina y grandes naves. Capacidad 500 automóviles o para gran industria. Se admiten proposiciones. Informan A-6358, M-6263.
B2 6391 25 4 Mrz.

B-3. Departamentos.

SE ALQUILA en Galiano y Trocadero un departamento con dos habitaciones, altos del Bar. Informa: Luis González. U-1157.
B3 6317 25-3 Marz.

PERSEVERANCIA 34-B, departamento en la azotea del segundo piso alto. Dos habitaciones, baño, cocina. Unicamente familia moralidad. Llaves bodega esquina Perseverancia y Animas. Informes: A-6318, O,Reilly número 19.
B3 6376 25 28 Feb.

SE ALQUILA en Neptuno 203 esquina a Lucena dos apartamentos de gran confort en casa moderna. Alquiler muy barato. Informan en la misma.
B3 6353 25-5 Marzo

A DOS CUADRAS del Parque Maceo, departamentos a 16, 17 y 18 pesos, sala, cuarto, cocina, baño y luz. Covella 49. «Edificio Pérez.»
B3 6408 25 4 Mrz.

B-4. Habitaciones.

SEÑORA y Señorita alquilan una o dos habitaciones con o sin muebles, a matrimonio o persona sola, se dan y piden referencias, comida si se desea, único inquilino. Malecón 22, bajos.
B4 6298 25-28 Feb.

ALQUILO Industria 28 (altos), hermosa habitación, balcón calle. También otra interior. Si se desea doy comida, hay teléfono, no falta agua; a personas de moralidad.
B4 6299 25-28 Feb.

SE ALQUILA una fresca habitación amueblada y con baño en Carlos III 12; sexto piso; apartamento 608. Hay elevador y teléfono; único inquilino.
B4 6229 25-28 Feb.

QUIROGA 7 interior entre Delicias y San Luis, se alquila a persona de moralidad una habitación con luz en 8 pesos.
B4 66293 25-1 Marzo

HABITACIONES muy frescas; balcón a la calle; abundante agua; se alquilan en los altos de la mubleria, joyería y préstamos El Vesubio, Corrales y Factora, al fondo de La Isla de Cuba.
B4 6402 25-28 Feb.

SE ALQUILA una preciosa habitación con todos sus servicios completamente independiente. Muy barata. Gran punto. Marina 56 frente al Parque Maceo.
B4 6351 25-28 Feb.

EN AGUACATE número 47, altos, se alquilan habitaciones a precios de situación, con y sin muebles, desde 10 pesos en adelante.
B4 6358 25-4 Marzo

ALQUILO hermosa habitación, todas asistencia espléndida, comida y toda comodidad; lavabo y baño, agua caliente; familia decente. Precio de situación. San Miguel 43 altos de La Emperatriz.
B4 6411 25 28 Feb.

REINA 14

Se alquilan espléndidas habitaciones, hay baños modernos por haberse reformado toda la casa; precio muy barato. O,Reilly 31, un buen departamento alto con balcón a la calle, es grande, con teléfono, Muralla 42 a ocho pesos; Amargura 86 una con balcón a la calle y más comodidades en 9 pesos; Villegas 84, muy baratas.
B4 6365 25 4 Mrs.

HABITACIONES baratas se alquilan en salud 2, entre Galiano y Rayo. Reina 49, Sol 91, Zulueta 32-A., y San José 78, pueden verse a todas horas.
B4 6356 25 28 Feb.

B-6. Hoteles

HOTEL LOS PINOS. Calle L esquina Once, Vedado. Nuevo hotel familias, Apartamentos y cuartos amueblados con todo servicio. Baños privados. Precios ventajosos. Teléfono F-3634.
B6 6327 25-7 Marz.

SE SOLICITAN

S-1. Criadas y Criados.

SE SOLICITA joven española para limpieza casa de matrimonio que entienda algo de cocina. Dormir fuera colocación. Sueldo $10.00. Se exigen referencias. Angeles 13, 2do. piso.
S1 6265 25-27 Feb.

SE OFRECEN

O-1 Criadas y Criados.

SE DESEA colocar una joven vizcaína para cuartos o comedor, tiene buenas referencias, sabe cumplir con su obligación. Telf. M-3737.
O1 5097 24-1 Marz.

UNA MUCHACHA española desea colocarse con un matrimonio o corta familia, para cocinar y limpiar; también se coloca de criada de mano; tiene buenas referencias y sabe cumplir con su deber. Telef. M-3247.
O1 6400 25 27 Feb.

SE OFRECEN

DESEA colocarse una joven española de criada de manos o para cocinar; lleva tiempo en el país; es muy honrada y trabajadora. Teléfono M-1802.
O1 6328 25-28 Feb.

SE DESEA colocar una señora española de mediana edad para todo siendo poca familia o para limpieza o criada de cuartos; no duerme en la colocación. Informan I-7500.
O1 6238 25-28 Feb.

DESEA colocarse una muchacha española de mediana edad; no tiene pretensiones; entiende de todo; sabe coser; tiene quien la recomiende. Teléfono X-1607.
O1 6274 25-28 Feb.

DESEA colocarse una mucahcha española de criada de manos o manejadora; tiene referencias o de cuartos. Sabe coser un poco. Teléfono U-3078.
O1 6288 25-28 Feb.

JOVEN español desea colocarse de criada de manos. Es trabajador y honrado y con muy buenas referencias de casas donde ha estado. Teléfono A-3726.
O1 6287 25-27 Feb.

DESEA colocarse una joven española para comedor o cuartos; es formal y trabajadora; sabe trabajar y servir mesa y buenas referencias. Teléfono U-7030.
O1 6286 25-27 Feb.

DESEA colocarse joven española de criada de manos o para cocinar, lleva tiempo en el país. Tiene referencias de las casas donde trabajó. También por horas. Tél. U-6760.
O1 6296 25-27 Feb

DESEA colocarse una joven española para criada de manos o de cuartos; o manejadora. Es limpia y trabajadora; tiene referencias de la casa que trabajó. F-1140.
O-1 6172 25-27 Feb.

SE DESEA colocar un joven español para criado de manos o ayudante de cocina; tiene referencias de la última casa donde ha trabajado. Teléfono U-6757.
O1 6214 25-27 Feb.

DESEA colocarse una joven española para criada de manos o cuartos; sabe coser y cortar; tiene quien la recomiende. Informan teléfono A-3917. Egido 16; departamento 9.
O1 6223 25-28 Feb.

DESEAN colocarse dos jóvenes españolas, para criadas de mano, manejadoras o cuartos; una sabe coser y cortar y ambas tienen referencias de buenas casa. Teléfono: A-4792.
O1 6371 25 27 Feb.

DESEA colocarse una joven peninsular de criada de manos; no le importa el andar en la cocina; práctica en el país y con referencias de las casas donde ha trabajado. Teléfono U-5066.
O1 6378 25 28 Feb.

SE DESEA colocar una joven española para cuartos o criada de manos; entiende algo de cocina; no tiene inconviente en salir de la capital. Teléfono M-3647.
O1 6354 25-28 Feb.

SE OFRECE muchacha española para criada de manos o maneadora y señora para cocinar y limpiar a corta familia. Saben cumplir su obligación. Buenas referencias. Teléfono A-7543.
O1 6393 25-27 Feb.

BUEN CRIADO de manos para casa particular se ofrece con muy buenas referencias de familias distinguidas. Sale al interior si es necesario. Teléfonos M-5752—A-4119.
O1 6384 25-27 Feb.

SE DESEA colocar una joven española de criada de mano o manejadora; entiende algo de costura y tiene referencias de casas de moralidad. Para más informes Teléfono M-2464. Pilar.
O1 6399 25-27 Feb.

SE DESEA colocar una joven española de criada démanos o cuartos. Tel. A-8655.
O1 6363 25-27Feb.

JOVEN español se ofrece de criado de limpieza y otros trabajos análogos. Es entendido en jardín y siembras de frutos menores. Es formal y trabajador. Teléfono A-7671.
O1 6357 25-27 Feb.

DESEA colocarse un joven español de criado de mano; sirve a la rusa y tiene referencias de las casas donde ha trabajado; en la misma una joven española de criada. Teléfono F-6251.
O1 6412 25 28 Feb.

SE DESEA colocar un chauffeur español, en casa particular; tiene muy buenas referencias de buenas casas donde ha trabajado; de mediana edad. Duerme en la colocación. 15 años de servicio; última casa, nueve años; pocas pretensiones; de nueve de la mañana a una de la tarde. U-6827.
O1 6409 25 28 Feb.

SE OFRECE un buen criado de servicio fino de comedor y ayuda de cámara, acostumbrado al servicio de buenas casas con buenas referencias de las mismas, español. Informan, en Monte 18. Teléfono A-3091.
O-1 6410 25 28 Feb.

JOVEN española desea colocarse para los quehaceres de un matrimonio o para cuartos; es honrada y sabe cumplir; tiene quien la recomiende; no menos de 20 pesos; desea casa de moralidad. No quiere repartos. A-3877.
O1 6241 25-27 Feb.

O-2. Cocineras y Cocineros.

SE DESEA colocar una joven cocinera y repostera, tiene muy buenas referencias, o para matrimonio solo, y otra para criada de mano o comedor. Informan, Telf. F-6169.
O2 6094 24-27 Feb.

MAESTRO cocinero y repostero joven, desea colocarse en hotel, restaurant, casa de huéspedes, tren de cantinas, casa de comercio o particular; no tiene pretensiones. Teléfono M-3590.
O2 6404 25 27 Feb.

BUENA cocinera y repostera desea colocarse; tiene excelentes referencias. Llamen teléfono FO-2563. En la misma un jardinero y entiende de criado de manos.
O2 6247 25-28 Feb.

DESEA colocarse señora de mediana edad para cocinar y limpiar; es limpia y trabajadora. Tiene buenas referencias; cocina criolla y española. Va al campo. M-5789.
O2 6277 25-28 Feb

SE OFRECE un cocinero repostero experto asiático; sabe cocinar bien criolla y española; muy limpio; tiene referencias de casa particular. Informan Mazón y Valle. Tel. U-9704.
O2 6282 25-28 Feb.

SE DESEA colocar una cocinera repostera española de mediana edad; sabe toda clase de cocina; es sola; no saca comida; referencias las que deseen. Tel. F-3038.
O2 6151 25-27 Feb.

BUEN COCINERO desea casa seria y respetable en que prestar sus servicios. Tiene referencias de las familias más distinguidas de la Habana donde prestó sus servicios largo tiempo. Informes A-3834.
O2 6145 25-28 Feb.

UN JOVEN chino cocinero repostero desea colocarse en casa particular; sabe cocina criolla, española y americana, muy práctico; tiene buenas referencias; informan por teléfono A-4324. Manrique 103, tintorería.
O2 6215 25-28 Feb.

M-5418 se desea colocar una cocinera peninsular; sabe de repostería; y otra muchacha para cocinar y limpiar a corta familia; tiene buenas referencias.
O2 6372 25 27 Feb.

SE DESEA colocar una joven española para cocinar y limpiar para corta familia o para cocinar; tiene referencias. Teléfono M-4870.
O2 6373 25 27 Feb.

SE DESEA colocar una joven española para cocinar o limpiar; sabe cumplir con su obligación; tiene referencias. Teléfono A-4576.
O2 6383 25 27 Feb.

SE OFRECEN

SE DESEA colocar una joven española para cocinar o limpiar; tiene referencias. Informan tel. F-2036.
O2 6255 25-27 Feb.

SE OFRECE cocinera familia de moralidad; es práctica en el oficio; hace dulces; tiene buenos informes. Si es corta familia puede ayudar a la limpieza. Informan M-5895.
O2 6355 25-27 Feb.

O-3 Manejadoras

SE DESEA colocar una joven española de 17 años, para manejadora o criada de manos; tiene sus padres que la representa. Teléfono I-6608.
O3 6379 25 27 Feb.

O-6. Choferes.

CHAUFFEUR español mediana edad formal y sin pretensionos con doce años práctica, desea colocarse en casa particular o de comercio. Tiene buenas referencias. Informan teléfono F-4321.
O6 6256 25-28 Feb.

CHAUFFEUR español se coloca casa particular o comercio; buenas referencias sin pretensiones. Informan A-2889.
O6 6170 25-28 Feb.

JOVEN chauffeur desea colocarse en casa particular o de comercio; lo mismo en tintorería que en otra cosa; sabe manejar toda clase de máquinas y tiene magnífica recomendación don de manejó. No es pretencioso y duerme en la colocación. Pregunte por Domingo. I-1091.
O6 6193 25-27 Feb.

CHAUFFEUR español de 33 años, desea casa particular, tengo buenas cartas de recomendaciones de familias de esta ciudad, tengo 12 años de práctica, manejo cualquier máquina, duermo en la colocación. Focas pretensiones. A-8524.
O6 6339 25 28 Feb.

CHAUFFEUR español se ofrece para casa particular o de comercio sin pretensiones; tiene buenas referencias de casas conocidas que ha trabajado en ellas. Informan teléfono FO-2618.
O6 6362 25-27 Feb.

O-7. Costureras, modistas y sombreras

MODISTA. Se ofrece una señorita para coser en casa honorable. Conta y cose por el figurín. Informan: teléfono M-3457.
O7 6334 25-27 Feb.

O-12. Ofertas Varias.

SEÑORITA educada y buen carácter, desea colocarse de señorita de compañía, con señora honorable y de buen trato, si no es así no moleste. Sólo los días hábiles de 8 a 11 y de 1 a 4. F-6638.
O12 6075 24-1 Marz.

MUCHACHO de 20 años se ofrece para camarero o criado; sabe cumplir bien su obligación; tiene quien lo garantice y referencias. Informan: Campanario 147. Teléfono M-2939.
O12 6333 25-27 Feb.

DESEA colocarse un joven de 19 años de cualquier trabajo, comercio, hotel o casa particular; sabe algo inglés. Morales y Desagüe letra D. Teléfono U-1846.
O12 6340 25 27 Feb.

X- Agencias de Colocaciones.

NECESITA criadas, manejadoras, lavanderas, cuartos y costura y cocineras, reposteras, del país y extranjeras. Llame al teléfono F-3038. Agencia Marquez. C. y Calzada, Vedado.
X 6308 25-3 Marz.

SE COMPRAN

C-6. Maquinarias.

SE SOLICITA una máquina de imprimir número 5 de uso; no importa que tenga mucho uso. Informes M-1019.
C6 6361 25-28 Feb

C-12. Objetos Varios.

SE COMPRA un desbarate Keble. Clavel 8, Cerro, al lado fábrica gaseosa La Paz.
C12 6364 25-28 Feb

SE VENDEN

V-1. Casas.

GANGA. Cementerio Colón. Panteón dos bóvedas con dos osarios, barandajes y pilares de mármol; magnífico punto. Es oportunidad por no necesitarlo. Su dueño teléfono A-9173
VI 6174 25-2 Marzo

V-2. Solares.

GANGA: Reparto Almendares. Vendo solar calle E entre 16 y 18 a $3.25 vara. Una esquina pequeña, $3.50 vara. Tengo solares de centro, esquina y parcelas; la medida que quiera. Marrero. Aguiar 72. Telf. A-7672.
V2 6380 25 28 Feb.

V-4. Establecimientos.

SE VENDE una vidriera, grande, armatoste de Vitrolite y otro de madera, calentador de pasteles, todo de una dulcería fina, que el día 28 va a cerrar (son todos nuevos) sin regatear precios. Informan: Reina 126.
V4 6403 25 28 Feb.

CAMBIO establecimiento bien surtido, buena venta, buen punto, por casa Habana o repartos; valor aproximado $4.000.00. Doy o recibo diferencia. M-6572.
V4 6413 25 28 Feb.

BODEGA

Vendo sola en esquina, en el centro de la Habana. $30.00 de alquiler, casa para familia; deja $200.00 libres al mes, con mil y pico de contado y el resto, cómodo. Véame hoy. Virtudes 7.
V4 6401 25 28 Feb.

VENDO UNA BODEGA EN $3.250

Vende 50 pesos diarios, 10 pesos de alquiler y garantizo $2.500 de existencias para el que desee comprar, no hay otra igual; se le dan facilidades en el pago. Informa: Arrojo, Belascoaín 50. U-6847.
V4 6395 25 27 Feb.

V-5. Muebles y Prendas.

MUEBLES BARATOS

Díaz y Chao. Gran rebaja de precios en nuestras existencias; muebles de cuarto, comedor, sala y recibidor, finos y corrientes, piezas sueltas al contado y plazos. Tomamos muebles a cambio. Neptuno 197, entre Belascoaín y Lucena. Tlf. U-5154.
V5 6323 25-27 Marz.

V-7. Automóviles y Accesorios.

AUTOMOVIL Graham-Paige, tipo Sedan, cinco pasajeros, cuatro puertas, seis ruedas disco, de poco uso, se cede a primera oferta razonable. Pintura de fábrica flamante, motor excelentes condiciones. Informan: teléfono M-9017.
V7 6336 2- 2 Marzo

SE VENDE un Marmon tipo 68 Sedan completamente nuevo y a toda prueba. Puede verse en el garage de Trocadero 24; preguntar por Angel.
V7 6394 25-28 Feb.

V-11. De Animales.

SE VENDEN cinco mulas en Estrella 12 entre Aguila y Angeles.
V11 6352 25-28 Feb.

V-12. Objetos Varios.

GANGA SE VENDEN cuatro magníficas vidrieras mostrador modernas engrampadas de 9 y 9½ pies propias para cualquier giro. Informan O'REILLY 53 Relojería "El Sol".
V12 6295 25-28 Feb.

GANGA: Vendo una capa contadora, una de caudales y una vidriera mostrador; 6 ortofónicas, en lo que ofrezcan. Monte número 280.
V18 6367 25 1 Marz.

SE VENDE una cama de enfermo de las de clínica, marca Fowler, nueva. Teléfono F-1119.
V12 6305 25 1 Marz.

Z- DINERO E HIPOTECAS

HIPOTECA: tomo en primera, 8 mil pesos al 7 por ciento sobre lujosa propiedad de dos plantas independientes, con un costo de 36 mil pesos, en el reparto Mendoza; lo mejor de la Víbora. I-5567, de dos a cinco. No corredores.
Z2 6414 25 28 Feb.

TOMO $1.000 primera hipoteca sobre esquina que vale diez veces más; no trato con corredores ni soy corredor. Teléfono I-7834, de 3 a 5.
Z-S.T. 6350 25 8 Marz

Z- DINERO E HIPOTECAS

DAMOS DINERO SOBRE JOYAS y objetos de valor, con módico interés. Compramos oro y platino. Neptuno 199, esquina a Lucena. Tlf. U-5154, Díaz y Chao.
Zso. 6324 25-27 Feb.

JOSE CAMPANERIA

Compra-venta de fincas urbanas y rústicas. Facilita dinero en primera y segunda hipotecas; condominio y fincas rústicas. Oficina: Aguiar 88. M-7785.
Z 6368 25 27 Feb.

PARA EL HOGAR

PH-2. Reparación de Muebles.

REPARACION muebles. Casa Pardo. U-5716. Barnicas muñeca fino, esmaltes Duco, decoraciones, pinturas mimbres a vapor, dorados, tapicerías. Azogamos lunas, reformamos y envasamos muebles. Garantizamos nuestros trabajos. Precios baratísimos. San Rafael número 130.
PH2 6303 25-12 Marz.

COMPAGNIE GENERALE TRASATLANTIQUE

Vapores Correos Franceses

Bajo contrato postal con el Gobierno Francés.

TODOS LOS VAPORES DE ESTA COMPAÑIA ATRACAN A LOS MUELLES DE SAN FRANCISCO O MACHINA

PROXIMAS SALIDAS

Para VERACRUZ;
«MEXIQUE». . . . . . 5 Marzo
Para GALVESTON y VERACRUZ:
«ESPAGNE». . . . . . 3 Abril
Para VERACRUZ:
«MEXIQUE». . . . . . 3 Mayo
«ESPAGNE». . . . . . 3 Junio
«MEXIQUE». . . . . . 27 Junio
«ESPAGNE». . . . . . 27 Julio

Para CORUÑA, GIJON, SANTANDER, PLYMOUHT y el HAVRE
«MEXIQUE». . . . . . 18 Marzo a las 12 del día.
«ESPAGNE». . . . . . 15 Abril
«MEXIQUE». . . . . . 15 Mayo
«ESPAGNE». . . . . . 15 Junio
«MEXIQUE». . . . . . 7 Julio

Sesiones de cinematógrafo diarias en los vapores de esta Compañía, según contrato con la casa «Pathé».

LINEA DE CANARIAS

Para Santa Cruz de la Palma, Santa Cruz de Tenerife, Las Palmas de Gran Canaria y el Havre.
«DE LA SALLE» el 14 de Mayo de 1931.

IMPORTANTE

Buena comida a la española. Camareros y cocineros españoles.

LINEA DE NEW YORK AL HAVRE, PLYMOUTH Y BURDEOS

En esta Agencia se expiden pasajes por esta línea por los lujosos y rápidos trasatlánticos franceses «Ile de France», «París», «France», «Rochambeau», «Lafayette», etc., etc.

Para más informes, dirigirse a:

ERNEST GAYE
O'Reilly Núm. 9. Apartado 1090. Teléfono A-1476.
HABANA.

E1077 Indif. Feb
E1077 Indif. En.

EMPRESA NAVIERA DE CUBA, S. A.

APARTADO NUMERO 1641.
Dirección Telegráfica: EMPRENAVE
Claves en uso: A. B. C. 4a. y 5a. Edición. Western Union.
SAN PEDRO NUM. 6. — HABANA
Walkins and Apendix.

TELEFONOS:

A-6236. Pasajes y Fletes. — A-3966. Almacén.
A-5315. Información General. — A-5634. Segundo espigón de Paula.
A-4730. Departamento de Tráfico. — M-2860. Tercer espigón de Paula.

VAPORES EN SERVICIO:—«Presidente Machado», «Baracoa», «Cienfuegos», «Eusebio Coterillo», «Gibara», «Guantánamo», «Habana», «Joaquín Godoy», «Julián Alonso». «La Fé», «Las Villas», «Manzanillo», «Rápido» y «Santiago de Cuba».

PUERTOS DE ESCALA

COSTA NORTE:—Caibarién, Nuevitas, Puerto Tarafa, Manatí (Victoria de las Tunas), Puerto Padre, Chaparra, (Holguín, Velasco y Bocas), Vita, Banes, Mayarí, Antilla, Preston. Sagua de Tánamo, (Cayo Mambí), Baracoa, Guantánamo y Santiago de Cuba.

COSTA SUR:—Cienfuegos, Casilda, Tunas de Zaza, Santa Cruz del Sur, Manopla, Guayabal. Manzanillo. Campechuela, Media Luna, Niquero, Ensenada de Mora y Santiago de Cuba.

COSTA NORTE DE VUELTA ABAJO:—Bahía Honda, Río Blanco, Berracos, Puerto Esperanza, Santa Lucía, (Minas de Matahambre), Río del Medio, Dimas. Arroyos de Mantua y La Fé.

Jamaica, Kingston; Puerto Rico. San Juan, Ponce, Mayagüez y Aguadilla; República Dominicana, Santo Domingo, San Pedro de Macorís y Puerto Plata; Haití, Aux-Cayes y Port au Prince.

E1075 y E1076 Indf. En.

Vapores Correos de la Compañía Trasatlantica Española

SERVICIOS REGULARES DE PASAJE, CARGA Y CORRESPONDENCIA.
VERACRUZ
LINEA RAPIDA PARA NUEVA YORK Y NORTE DE ESPAÑA
Próximas salidas:

PARA VERACRUZ 48 horas de viaje.		PARA NEW YORK, VIGO, CORUÑA, GIJON, SANTANDER Y BILBAO	
«Cristóbal Colón»	7 Ene.	«Cristóbal Colón»	14 Ene.
«Alfonso XIII»	1 Feb.	«Alfonso XIII»	10 Feb.
«Cristóbal Colón»	4 Mar.	«Cristóbal Colón»	12 Mar.
«Alfonso XIII»	1 Abr.	«Alfonso XIII»	10 Abr.
«Cristóbal Colón»	2 May.	«Cristóbal Colón»	10 May.
«Alfonso XIII»	1 Jun.	«Alfonso XIII»	10 Jun.
«Cristóbal Colón»	2 Jul.	«Cristóbal Colón»	10 Jul.

LINEA PARA NUEVA YORK, CADIZ Y BARCELONA
Próximas salidas:

«Buenos Aires»	5 Ene.	«Manuel Calvo»	16 Abr.
«Marqués Comillas»	1 Feb.	«Manuel Arnus»	3 May.
«Manuel Calvo»	14 Feb.	«Marqués Comillas»	1 Jun.
«Manuel Arnus»	4 Mar.	«Manuel Calvo»	16 Jun.
«Marqués Comillas»	1 Abr.	«Manuel Arnús»	2 Jul.

MAGNIFICAS CAMARAS. AMPLIOS COMEDORES PARA PASAJEROS DE TERCERA CLASE SERVIDOS POR CAMAREROS. EXCELENTES MENUS CON VINOS.

ESTOS VAPORES ATRACAN A LOS MUELLES DE HAVANA DOCKS CORPORATION.

Para más informes, dirigirse a:

MANUEL OTADUY
AGENTE GENERAL
Palacio Lonja. Teléfonos A-6588 y A-7900. Apartado 707. Habana.
E1081 Indf. En.

INGLES

CON DISCO FONOGRAFICO **MUESTRA GRATIS**

Método nuevo Garantizamos por escrito que Ud. hablará, leerá y escribirá correctamente el inglés en poquito tiempo. 20 años de éxito. Pida informes hoy.

INSTITUTO UNIVERSAL (P36) 1265 LEXINGTON AVE NEW YORK
Sírvase enviarme sin obligación ninguna, muestra gratis y completos informes:
Nombre.......................... Dirección..........................

Anúnciese en el DIARIO DE LA MARINA

M.E.C.D. 2016

LA NUEVA IGLESIA DEL PUEBLO DE FLORIDA ES UNA BELLA OBRA

ECOS ELEGANTES DESDE MADRUGA

Señoritas enfermas. Saludo. Restablecida. Chismecitos

Enfermas.

De cuidado.

Se encuentran las distinguidas señoritas Ernestina, Etelvina y Georgina Estevez, hijas de nuestro querido amigo el señor Andrés Estevez, de Madruga.

El cronista hace votos por su pronto restablecimiento.

ALEJANDRO L. REVILLA

Un saludo.

Dedica el cronista para este distinguido amigo, que nos visitó el pasado domingo.

Desde la ciudad yumurina, donde reside, vino a pasar un rato de camaradería con sus viejos amigos.

Que siempre le guardamos el mismo afecto.

RESTABLECIDA

Ya se encuentra completamente restablecida la preciosa y gentil «jeun ne fille» Herminia Estevez.

Varios fueron los días que permaneció enferma, víctima de una fuerte afección grippal.

Con mucho regocijo consigna el cronista esta grata nueva.

CHISMECITO

Me han asegurado que un joven empleado de las oficinas del central San Antonio, está prendado de una linda trigueña de la calle Adolfo Cabello.

No puedo decir mas.

NOTA

Y ahora, para terminar, quiero advertir a todos mis lectores, que no reseñaré ningún acto social, al cual no haya sido previamente invitado.

LEWIS.

UN TRIUNFO DE "EL PROGRESO"

Notas Güineras

Nota de duelo.- El Carnaval Hogares felices.- Enfermo

No tenemos hasta ahora nada que indique que estamos en Carnaval.

Ni el Casino ni el Liceo tienen, aun señalado ningun baile y no sería extraño que no celebraran ninguno.

Güineros muy antiguos aseguran que ésta es la primera vez que ocurre tal cosa en la Villa del Mayabeque.

NOTA DE DUELO

En la capital ha fallecido el señor Rafael Carrión, cuñado de la señora Aurora Greek Viuda de Carrion.

A ésta, y a sus hijos José María Rafael, Mercedes y Hortensia y a todos sus familiares, envío mi pésame.

DOS BABYS

En dos jóvenes hogares güineros. El de la gentil Cuca Chao y el joven Manolo Carabeo; y el del señor Juan Tejera y la simpatiquísima Mirta Fernández.

Besos a las dos monísimas bebitas.

GRIPPE

Numerosas las casas de la villa del Mayabeque, en que la grippe ha dejado huellas.

Afortunadamente, la epidemia es leve. Y la convalecencia de los gripposos, rápida.

OTRA NOTA SENSIBLE

La constituye el fallecimiento de la estimada con vecina, Franca Alvarez Granda, tía de la graciosa güinera «Nera» Menéndez y del Procurador Enrique Bin Alvarez.

Mi condolencia a tan estimados amigos.

Carmen S. Mendoza,
Cronista Social.

Reinado de Momo en Amarillas Próxima boda.- Dos fallecidos

Es digna de todo encomio la brillante actuación desplegada por la entusiasta directiva de la prestigiosa sociedad «El Progreso», de Amarillas, que tan dignamente preside el culto y caballeroso doctor Rafael la Torre. En su afán de procurar solaz y esparcimiento a sus numerosos asociados ha logrado tras grandes esfuerzos la adquisición de un aparato de radio, el cual ha quedado debidamente instalado desde fines de semana.

Estamos, pues, de plácemes.

GONZALO SARDIÑAS

Se encuentra ya entre nosotros, procedente de Trinidad, donde fué en busca de salud, el distinguido y caballeroso joven Gonzalo Sardiñas.

Reciba nuestro cordial saludo y mucho nos alegramos de su restablecimiento.

EL REINADO DE MOMO

Llega el Carnaval y para rendir homenaje a Momo se ha organizado una serie de bailes en nuestra sociedad «El Progreso» y en las sociedades vecinas, para los cuales he recibido atentas invitaciones: una firmada por el doctor Tomás Diego, Presidente de la Sección de Recreo del nuevo Liceo del Manguito para el baile de reglamento, denominado «Baile de Mamarrachos», que será amenizado por la Orquesta de Aniceto Díaz.

Otra invitación del Liceo de Aguada de Pasajeros para los festejos en conmemoración del 24 de febrero.

Quedo agradecida a tan amables invitaciones.

Y según rumores que me apresuro a recoger, nuestra sociedad «El Progreso» celebrará su primer baile de Carnaval (sin antifaz cumpliendo órdenes gubernamentales) el día 8 de marzo próximo, baile denominado «Baile Rojo», de poderosos atractivos por lo que ha suscitado intenso y unánime interés.

DALIA SILVESTRE

Linda chiquilla que procedente del Central «España» pasará una temporada entre nosotros.

Grata y divertida estancia deseo a tan simpática jovencita.

PROXIMA BODA

Para fecha próxima ha sido concertada una boda elegante, de rango y distinción.

Dos jóvenes muy estimados que verán consagrados sus amores uniendo sus destinos con las dulces cadenas del matrimonio: Rosa Pérez, gentil señorita de airoso porte y cautivadora belleza y Segundo Goldarás, joven distinguido y caballeroso de la buena sociedad de Aguada de Pasajeros.

Hasta la enamorada parejita que pronto verán realizados sus ensueños llegue mi felicitación sincera.

CONDOLENCIA

Llegue nuestro expresivo mensaje de condolencia hasta nuestro estimado Alcalde Municipal, señor Sixto Sánchez y su distinguida familia con motivo de la pena que sufren por el sensible fallecimiento del que fué estimado caballero Emilio Solano.

Paz a sus restos y paz cristiana para los que le lloran.

OTRA SENSIBLE MUERTE

Ha fallecido en esta localidad a una edad avanzada la respetable señora Luciana Prendes, comadrona facultativa que por muchos años ejerció en este pueblo, siendo su muerte muy sentida.

Reciban sus familiares nuestro sentido pésame.

Dra. América A. López Calera.
Cronista.

Se debe a la iniciativa del Padre Félix del Val, con la cooperación de Mons Serantes y el culto. Varios detalles

Vista del estado de las obras de la nueva y magnífica Iglesia que se está construyendo en el floreciente pueblo de Florida, provincia de Camagüey.

En el simpático y floreciente pueblo de Florida, Camagüey, perteneciente a la Provincia de Camagüey, por donde la gran ruta Central, cruza medio a medio y cuyo pueblo es centro de siete importantes Centrales azucareros, la fe católica, fuerte y vigorosa, da muestras inequívocas de cohesión y entusiasmo.

La Religión Católica, Apostólica y Romana, aumenta en adeptos en el mundo entero y aquí en Cuba, día por día se nota más entusiasmo, más fervor, más cooperación en hombres y mujeres, para difundir la fe cristiana y cual valladar que contiene la marcha de la corrupción y la inmoralidad, se levantan nuevos y modernos templos, se organizan escuelas dominicales en las que se cuidará no sol del pan material, que alimente a los niños, sino que también cuiden de forjar esas almas, sobre los cimientos de las prácticas que predicó y enseñó hace 1931 años, Cristo nuestro Señor.

El pueblo de Florida, nuevo y rico, que hasta ahora solo contaba con una capillita de madera, donde apenas podían reunirse unos cuantos feligreses, gracias a la iniciativa de su bondadoso Párroco, el Pbro. Félix del Val, (ex-Párroco de la Iglesia del Vedado, donde tantos y tantos amigos captó) y gracias a la tesonera cooperación de Monseñor Pérez Serantes, ilustre y culto Obispo diocesano de Camagüey y a la decidida y entusiasta ayuda, de un grupo de Caballeros Católicos prácticos residentes en Florida y Centrales de la Jurisdicción, se ha llegado, a pesar de la crisis existente, a recolectar fondos mediantes Verbenas celebradas, funciones benéficas y actualmente se está poniendo cima a la construcción de la hermosa Parroquia cuya fotografía insertamos.

Esta Iglesia, construída toda de paredes de ladrillo, pisos de granito y techos de caoba y cedro, tipo Colonial, tiene un frente de 10 metros por treinta de fondo, con una sola nave central y tendrá capacidad para admitir en su seno, todas las personas que hoy en día se quedan de pie, por falta de lugar. El coro es todo de cemento de una sola pieza y allí, además del órgano, podrá dar cabida a cuarenta o cincuenta personas, (voces). Los bancos, confesionarios, púlpito, etc., serán construidos de rancia y vieja caoba y de sus llaves transversales (las que precisamente trancan el techo, como en arquitectura se dice) penderán hermosas lámparas cuyos canelones, en centelleante contraste con los vidrios de colores de las lucetas de las ventanas, incrustadas en las paredes laterales, darán un bello conjunto, a la nueva Casa de Dios.

La torre se elevará 17 metros y arriba en su frente, debajo del campanario, marcará ála hora, un hermosísimo reloj lumínico, bondadosamente ofrecido, por la distinguida dama, señora Filomena Sierra, dignísima esposa del administrador del central Florida.

Esta preciosa, ventilada y suntuosa Iglesia, está construída en el centro del pueblo, frente por frente a donde va a ser edificada permanentemente, la nueva Estación del Ferrocarril.

La obra ha sido diseñada y dirigida por el competente arquitecto del Obispado de Camagüey, Claudio Muns y auxiliado por su señor padre, don Claudio Muns, quien a pesar de sus setenta y pico de años, ha demostrado una energía y una competencia, digna de todo aplauso.

Pero la construcción de esta iglesia modelo, es solo la primera parte, del plan concebido por los católicos de Florida y su Juridicción. Un Moderno Colegio y Ropero para Niños Pobres, se proyecta ahora edificar y para recabar los fondos necesarios, se ha solicitado el permiso del Honorable Señor Presidente de la República, a fin de poder rifar un lujoso automóvil Ford, tipo Sedan. Esta Rifa se piensa hacer, por el Sorteo Extraordinario de Navidad próximo (Lotería Nacional). El auto será exhibido permanentemente en el Garage de la Agencia Ford, (Carretera Central), pueblo de Florida y las papeletas, que costarán un peso, estarán a la venta, tan pronto como el señor Presidente haya concedido el permiso, en la Parroquia de Florida a cargo del Padre Félix del Val, en el National City Bank de Florida, y en poder del señor Carlos Iduate y Grau Tesorero del Central «Agramonte» y Presidente del Comité Pro-Construcción Iglesia, a cuya gestión se debe el éxito de esta empresa, habiendo obtenido para la construcción de esta Iglesia, a precios ínfimos, las más bellas caobas y cedros, que tanto embellecerán la obra.

También el Iltmo. Señor Obispo de Camagüey, tendrá para la venta, papeletas de la Rifa del Automóvil y a su Obispado o a cualquiera de los otros lugares arriba mencionados, pueden dirigirse, los que deseen participar tanto en la Habana, como en el resto de la República.

El éxito obtenido en la primera parte del plan que se han trazado los católicos de Florida ha sido tan resonante que debe darse por seguro el que una vez que se pongan a la venta las papeletas de esta Rifa, pronto han de agotarse.

El DIARIO DE LA MARINA, órgano eminentemente católico y de una moral jamás discutida, ve con inmenso júbilo el triunfo de los católicos de Florida, felicita de todo corazón a sus cooperadores y pide a Dios, que estos gestos de fervor y propaganda por la fe de Cristo Redentor, encuentren eco en otros lugares de nuestra hermosa tierra.

ESPECIAL.

ECOS SOCIALES DE CANDELARIA

Falleció Don Manuel Valle.- Numerosas ofrendas.- Enfermo

Ha fallecido en Candelaria el día 18 del corriente, a la avanzada edad de ochenta y dos años, el distinguido caballero Don Manuel Valle, jefe de una virtuosa familia, y padre amantísimo del doctor Manuel Valle, prestigioso galeno, y Supervisor Provincial de Sanidad.

La casa mortuoria viose invadida por todo el pueblo, y personas amigas de las localidades vecinas, para testimoniarle el pésame a esta apreciable familia, que goza de innumerables simpatías en esta sociedad.

El sepelio imponentísimo, fué una verdadera manifestación de duelo, al que se adhirió un nutridísimo público, y representación de nuestras clases sociales y políticas, donde el hijo del finado, doctor Valle, cuenta con merecidas simpatías.

Por la Asociación de Caballeros Católicos de Candelaria, a la que pertenecía el finado, en homenaje y demostración de cariño al hermano desaparecido, le fué rendida una guardia de honor por todos sus miembros.

En nuestra Necrópolis, después de darle sepultura a los venerables despojos, el doctor Alfonso Rivero con sencillas y sentidas frases despidió el duelo en nombre de los familiares.

Valiosas ofrendas florales, como testimonio de afecto al finado le fueron dedicadas. Entre otras anoto las siguientes:

Una corona estilo «Reina Victoria». A papá querido, sus hijos.

Una corona estilo «Catedral», de su Viuda. Una corona estilo «Florencia», de Alfonso Rivero y familia; una corona estilo «Iris» del Alcalde Municipal y empleados del Ayuntamiento de Candelaria; una corona estilo «Cuba», del Liceo de Candelaria; una corona estilo «Mikado», de Elpidio Puente y familia. Una corona estilo «Rey Humberto», del Gremio de Escogedores y Despalilladoras de Candelaria; una corona estilo «Gloria», de los Jefes de Sanidad de la Provincia de Pinar del Río; una corona estilo «Duquesa», de la Unión de Caballeros Católicos de Candelaria; un corazón estilo «Pureza», de Antonio Alonso y familia; una corona estilo «La Reina», de la Logia Luz de Candelaria; un cojín estilo «Roma» de Prudencia Oroz y una corona estilo «Víctor Manuel», de Manolo y Melecio Santos.

Reiteramos a sus afligidos deudos y muy especialmente a su hijo el doctor Valle, nuestra más sentida condolencia, y que Dios acoja misericordiosamente su alma piadosa, dándole la gloria eterna.

ENFERMO

El correcto joven Efren Valenzuela, Corresponsal del periódico «El Mundo», en esta localidad, guarda cama desde hace unos días con molesta dolencia.

Hago votos sinceros por su restablecimiento.

Cronista Social.
R. Bernaza,

NOTAS VARIAS DE BANAGUISES

Desde Caraballo

La Unión de Caballeros Católicos.- Las Elecciones

Días pasados celebró elecciones la Unión de Caballeros Católicos de este pueblo.

Por unanimidad fué proclamada la misma Directiva que había actuado durante el pasado año, dado el éxito que sus componentes habían obtenido en el desmepeño de sus respectivos cargos.

Cada día se hacen los Caballeros Católicos más dignos de nuestras simpatías por el tesón y amor con que se les vé luchar y engrandecerse, por lo cual hoy nos complacemos en enviarles nuestra sincera felicitación.

He aquí la Directiva:

Francisco Izquierdo Quintana, Presidente.

Francisco Alonso Torres, Vice Presidente.

Ramón Prendes, Secretario.

Jesús de la Campa, Vicesecretario.

Tomás Pérez Bello, Tesorero.

Angel Ramos, Vicetesorero.

Abanderado: Carlos M. Oliva; Vice, José T. Caraballo.

Vocales: Amado González, Leonardo Machado, Enrique Rolo, Ramón Urquiza, Leopoldo Oliva y Dr. Domingo Popetegui.

Debo la publicación de estos datos al querido amigo Ramón Prendes, quién tuvo la cortesía de hacerlos llegar a mí, por lo que le doy las más expresivas gracias.

Ernesto González, Corresponsal

Visita a la Escuela No. 6.- Accidente.- Nueva Directiva

El día 17 giró visita a la Escuela núm. 6 (de la que es Director el señor Enrique Ramos), el activo y culto pedagogo, Dr. Diego Barreto Inspector del Distrito de Colón.

Pude informarme que tan prestigioso funcionario ha salido altamente complacido de la eficiente labor y de la excelente marcha del plantel de referencia.

El Dr. Barreto es un incansable luchador en el vasto campo de la enseñanza; su tesonera campaña ha levantado el Distrito de Inspección a una altura digna de toda loa. Todos los sectores son atendidos con admirable eficiencia, razón por la cual ha merecido los beneplácitos de las Autoridades Superiores del Ramo así como de la opinión pública en general.

ENTRE NOSOTROS

Desde hace varios días se halla entre nosotros la gentil y sugestiva señorita Ma. Josefa Suárez García, precioso pimpollo de la «élite» del vecino pueblo de San José de los Ramos.

Tan culta y hechicera amiguita ha dejado una estela imborrable de admiradores.

CHISMECITO AMOROSO

El dios Cupido ha lanzado su inmortal flecha en esta cuadra. No quiero cometer la indiscreción de consignar nombres; pero para satisfacer la innata curiosidad del bello sexo, doy a conocer las iniciales: «E. N.» y «T. S. G.».

En breve prometo despejar esta incógnita.

GRATA VISITA

He sido altamente complacida con la visita de la culta amiguita Rita García García, prestigiosa profesora de la escuela pública del Central «Alava».

EN FRANCA CONVALECENCIA

Me es grato consignar que se halla en franca convalecencia, después de pasar una afección grippal, mi buen amigo «Manolo» Suárez.

Mis votos por su rápido restablecimiento.

F. FIALLO

En días pasados fué víctima de un accidente, que estuvo al borde de la muerte, en el Central «España», el distinguido joven a que me refiero en el precedente epígrafe.

Me satisface muy mucho el consignar que tan apreciable caballero se halla muy mejorado, en el Hospital «General Machado», de Jovellanos.

Mis fervientes votos por su rápido y completo restablecimiento.

LA ASAMBLEA LOCAL DE MAESTROS

Ha sido reelecta la Directiva de la referida Asociación.

Mi más cálida y efusiva felicitación a tan culta Directiva, haciendo votos por la prosperidad y el acierto en sus funciones.

La referida Asociación, en escrito expresivo a la Asamblea Nacional de Maestros Públicos, significa su más completa adhesión al acuerdo de la misma, reeligiendo la Directiva que venía rigiendo.

El Sr. Santa Cruz, Presidente de la referida Asociación Nacional de Maestros, tiene la unánime simpatía del Magisterio, por su brillante y fructífera gestión.

«Lilas BLANCAS»

La Muerte de don Victoriano Linares Causa Profundo Dolor en Camajuaní

Estimado comerciante e industrial, nativo de Santander, se había hecho muy querido en Cuba, donde creó familia

La desaparición del mundo de los vivos de cualquier ser humano, siempre es sentida, pero cuando esta pérdida corresponde a un valor positivo en el desenvolvimiento de la vida social, comercial e industrial de un pueblo, el sentimiento es mucho más profundo, porque tras aquel amigo y convecino que se marcha hacia la eternidad, se desvanecen las aspiraciones y los deseos de todos cuantos lo hemos conocido, porque las posibilidades de mejoramiento para el mismo pueblo donde desenvolviera sus actividades desaparecen, de una manera rápida y efectiva.

He aquí el motivo por el cual Camajuaní se siente profundamente adolorido, ante la muerte del antiguo convecino Don Victoriano Linares y González, cuya vida ejemplar lo había hecho merecedor a toda clase de atenciones por parte de la sociedad de nuestro pueblo.

Hacía tiempo que Don Victoriano Linares, sentía una dolencia pertinaz, la que estaba siendo objeto de un especial cuidado y atención, por parte de sus familiares que no perdieron oportunidad para ofrecerle todos los auxilios de la ciencia, que al fin resultó impotente para poder contener el mal que después de algunos meses, ha logrado vencer y triunfar sobre las prácticas científicas que se hicieron para hacer desaparecer la enfermedad.

En estos últimos días había experimentado una ligera mejoría, y esto nos hizo pensar en un pronto restablecimiento que nos permitiera compartir de nuevo de las charlas y consejos que siempre el desaparecido acostumbraba a dar; pero la muerte implacable penetró ayer en su lecho de dolor y cerró para siempre con el beso frío de la muerte, los labios del esposo ejemplar, del padre cariñoso del ciudadano que ha sabido siempre cumplir con sus elementales deberes, y que deja en nuestro pueblo una estela imborrable de su paso por este mundo, que, no podremos apartar jamás de nuestra memoria, porque sus obras lo harán perdurar en nuestros corazones.

Como buen católico, en momentos que se sentía morir, quiso recibir los auxilios espirituales de la Iglesia que fueron suministrados por el Rvdo. Padre Federico de Arróyade, y más tarde cuando llegó el momento de su sepelio, se cumplió su voluntad, concurriendo el clero con cruz alzada y los ciriales.

El sepelio partió desde la casa mortuoria General Naya número 36, siendo sacado y conducido en hombros hasta nuestra Iglesia Parroquial el sarcófago que guardaba los restos de Don Victoriano, por sus hijos, sus sobrinos y todos los elementos de la localidad, que acompañaron su cadáver hasta el lugar del eterno descanso.

Acudieron a esta manifestación de dolor, el alcalde municipal Ramón González Barreto, el Ayuntamiento en pleno, autoridades civiles y militares y miembros del poder judicial, Cámara de Comercio, Prensa, Sociedades de Instrucción y Recreo, un pelotón de la policía municipal, Gremios de Obreros y pueblo en general.

La oración fúnebre estuvo a cargo del joven abogado doctor Robertín Leyva Mataraina, orgullo de nuestra juventud intelectual, quien confundido con el dolor que embargaba su espíritu al ver como se marchaba para siempre uno de sus buenos amigos y consejeros, hizo la apología del finado, desde que llegó como un simple inmigrante a este suelo cubano, hasta que desapareció para siempre.

Fueron distintas las ofrendas florales, que llegaron a la casa mortuoria: de su esposa e hijos a Victoriano. Aurelio y Avelina a Victoriano. Hermanos Cosio a su tío Victoriano. A Victoriano. Amalia y Luis. Nena y Félix a Victoriano. Manuel Loy y Familia a Victoriano. Nemesio Serdio a Victoriano. Empleados de la Fábrica de Cosio y Hermano a Victoriano. Ramón G. Barreto y Señora, a Victoriano. Hortensia y Celestino a Victoriano. José L. Piedra y Señora, a Victoriano. Cipriano Granda y familia a Victoriano. Dumit Abisab Achi, a Victoriano.

DATOS BIOGRAFICOS DEL FINADO

Don Victoriano Linares y González, nació en Santander (España), y a la edad de 11 años abandonó la casa paterna, para dirigirse a Cuba, con el dulce ensueño de poder conquistar una situación económica que le permitiera algún día retornar, cubierta su frente por la corona del triunfo y de la victoria, desembarcando en el puerto de la Habana en el año 1879 dirigiéndose a la villa de Placetas, en donde comenzó sus luchas iniciadas en una casa comercial.

Tres años más tarde vino a Camajuaní cuando solamente este pueblo se componían de un centenar de casas.

Trabajó en la casa de los Rivero, (desaparecidos ya también) en compañía del amigo fiel e inseparable Manuel Loy, que ayer asomaban por sus ojos las lágrimas del sentimiento al ver que perdía al que más que compañero y amigo había sido un hermano cariñoso y fiel.

Pasaron algunos años, y sus ilusiones aumentaban, y sus esperanzas no decaían ni un solo instante, por la conquista del porvenir, abriendo una casa comercial en compañía de don Eusebio Rodríguez (muerto hace tres meses), hasta que al vencimiento de la sociedad se separó y fundó una gran industria de embutidos que como recuerdo a la tierra que lo vio nacer le puso el nombre de «La Montañesa», siendo tan continuados sus éxitos en el campo industrial, que muy pronto logró adquirir una fortuna y un crédito envidiable.

Contrajo nupcias con Doña Carlota Portillo, también de Santander, de cuyo matrimonio nacieron cinco varones y una hembra que llorah la pérdida del padre cariñoso en estos tristes momentos.

Después de algun tiempo, desenvolviéndose con grandes éxitos en el campo industrial, se retiró dejando la fábrica de embutidos a sus sobrinos Vicente y Marcelino Cosio. Emprendió un viaje a España, llegando a su pueblo triunfante y victorioso.

Contribuyó en Santander a varias obras de carácter benéfico, y en Camajuaní, siempre prestó con igual finalidad su concurso moral y material, para llevar el alivio a los seres necesitados.

Construyó varios edificios cuyas arquitecturas constituyen actualmente un verdadero valor artístico, contribuyendo de esta manera a que desapareciera aquel caserío de antes, para convertirlo en alegre y populosa villa de hoy, edificaciones que recordarán siempre el paso de don Victoriano Linares por este pueblo que él quería cual si fuera aquella tierra para él siempre bendita y sagrada, en donde recibiera con la primera luz del día, el primer beso de la madre cariñosa.

Fué el finado un ferviente admirador del difunto don Nicolás Rivero y desde el año de 1895 era suscriptor del DIARIO DE LA MARINA no dejando de leerlo ni en las épocas que se pasaba de temporada en España.

Y ahora para terminar, quiero hacer llegar a su esposa, hijos, hermanos, hermanos políticos, sobrinos y demás familiares y amigos, la expresión de mi condolencia en nombre del DIARIO y en el mío propio esperando que tengan la resignación cristiana, para sobrellevar con calma el dolor producido ante tan irreparable pérdida.

Descanse en paz el que supo crear una familia modelo de virtudes, y honrar la sociedad de un pueblo que llora su desaparición en estos tristes momentos.

QUIROS ,Especial.

NOTICIAS DE MATA

Señorita operada. Saludo. El Catolicismo. La Iglesia.

Mi primer saludo es para la espiritual señorita Herminia Borges, que al lado de sus distinguidos tíos Borges Pereda, pasa una temporadita.

Deseo le resulte lo agradable que ella se merece.

DE VIAJE

El señor Antonio Pastor, en pasados días partió para la capital de la República en viaje de negocios.

Deseamos le resulte grata allí su estancia.

CAMBIO DE RESIDENCIA

Los apreciables esposos Martínez Aguilera y sus distinguidos hijos, acaban de trasladarse a la calle Martí, s/n., al lado del importante establecimiento «El Encanto».

Felicidades en la nueva residencia.

SEÑORITA OPERADA

La bella y culta joven Gladys Pereda, hija amantísima de los esposos Borjes-Pereda, recientemente fué operada por el reputado cirujano de Santa Clara, doctor Barrero.

Ya restablecida se encuentra tan buena amiguita; por ello la felicitamos y lo hacemos también a su apreciable mamá y al amigo Pereda, Alcalde de este término.

ENFERMA

La respetable dama Carmen Casisedo de Díaz está en cama; la asiste el conocido y reputado galeno doctor Carlos Mata. Se hacen votos por su restablecimiento.

ENTRE NOSOTROS

El señor Alvaro Alvera Suárez, Representante actual y reelecto para el nuevo período, pasó unas horas en este pueblo, donde tantas amistades tiene, retornando de nuevo a la capital de la República.

EL CATOLICISMO

Muy animadas se encuentran en la localidad las damas católicas; día tras día nuestro pequeñito templo se encuentra más concurrido: las católicas luchan sin descanso; cuentan ya con varias y muy preciosas imágenes, preciosos altares y distintos crucifijos. Lástima no poder levantar un templo en las condiciones que el pueblo matense requiere, pero sus habitantes no pierden las esperanzas, y confían también en los señores López Oña y sus distinguidas familias, ya que de éstos ha nacido en parte desde hace muchos años la idea de construir el templo que el pueblo espera, y que en ellos se confía. ¿Lo obtendremos?

CUERVO.

Hace Buena Zafra el Central Reforma

Tres mil hombres trabajan en esta gran finca. Datos

El central «Reforma», que majestuosamente se levanta a dos millas de Caibarién, con dos comunicaciones con ésta, una por ferrocarril y otra par magnífica carretera asfaltada, continúa sin interrupción su molienda que comenzó el 23 del pasado Enero, habiendo elaborado hasta hoy a las cinco de la tarde, 35,000 sacos de azúcar, dándole trabajo a 3,000 hombres.

La Compañía Azucarera Caibarién está integrada por las siguientes personas: señor Ernesto Mier, Presidente; señor Anselmo Cossio, Primer Vicepresidente; Señor Manuel López, Segundo Vicepresidente; Secretario, doctor Pedro Brú Valenzuela; Tesorero, señor Miguel Eterna; Vocales, los doctores Pedro Julio Rojas, Angel Jiménez Ruiz y el señor Juan Uley.

Hay en la actualidad 425 empleados en la nómina, 1,500 macheteros, 400 en el cultivo de la caña, 400 carreteros.

Cuenta esta finca con 60 kilometros de líneas de vía ancha, seis locomotoras, 147 carros, dedicando 80 hombres en la reparación de sus líneas.

Este Central bajo la acertada dirección de su Administrador señor Ernesto Mier, desarrolla una labor digna de admiración, que debe ser imitada; actualmente dedica gran empeño a los frutos menores.

Grandes extensiones de terrenos hay destinados a la siembra de arroz, en la prueba que se hizo se recogieron 152 sacos y en estos momentos se preparan diez caballerías de las cuales se espera recojer 3,000 sacos.

Con gran resultado se cultivan papas, frijoles, garbanzos, cebollas y maíz, aumentando constantemente la producción.

Allí fuimos informados por el señor Mier, que atentamente nos atendió, de los propósitos que tiene la compañía de dedicar nuevos terrenos al cultivo de los frutos menores para atender al consumo de la finca.

Nos despedimos del señor Mir con la grata impresión de ver el esfuerzo que se realiza, recordando sus últimas palabras: «Mientras el suelo de Cuba produzca estos granos no nos moriremos de hambre».

Aurelio Martínez Illa,

Notas de Mazorra

ENFERMOS

Se encuentra guardando cama a causa de una fuerte afección gripal, la señora Josefina del Pino de Chambless, amable y distinguida esposa del señor Eduardo Chambless, Tesorero del Hospital de Dementes.

Atacados del mal reinante, la grippe, se encuentran la esposa e hijos del Dr. Miguel Rodríguez Machado, Director de este Manicomio.

Por el restablecimiento de todos hacemos votos.

Totalmente restablecido de la gravísima afección que hizo temer por su vida, se encuentra el caballeroso señor Abelardo Fernández Oliva, Jefe de una respetable familia de esta localidad y tío del doctor Francisco María Fernández, Secretario de Sanidad.

Nuestra enhorabuena.

NUEVOS EXITOS

Dignos de anotarse.

Obtenidos por el notable cirujano doctor José Pereda, con las operaciones practicadas a los jóvenes muy estimados en esta sociedad: me refiero a la encantadora señorita América Machado y al joven Manuel Izquierdo.

Ambos fueron operados de apendicitis.

En difíciles condiciones.

Ya, a estas horas se encuentran restablecidos por completo, lo cual celebramos.

ELENA, Cronista Social.

Biblioteca Pública Habrá en Remedios

Balla idea de Othn García Caturla.- El Comité Gestor

Una biblioteca pública.

Atentamente invitados por el entusiasta amigo Othón García de Caturla, concurrimos el día 16 de los corrientes a la morada del Dr. Juan Pérez Abreu, alma de todos los movimientos culturales de Remedios, a fin de nombrar el comité gestor que habrá de llevar a vías de hecho, la hermosa idea de García de Caturla, de crear una biblioteca pública en Remedios.

Después de discutir varios puntos relacionados con el asunto que nos reunía, quedó nombrado por unanimidad, el siguiente comité:

Presidente: Dr. Othón García de Caturla.

Vice: Dra. Pilar María Rojas.
Tesorero: Sr. Silvino García.
Secretaria: Elena Rivere.

Vocales: Dra. Manuela Pérez, Dr. Rafael González Venegas y Sr. Rafael López Marin.

Además se nombró otro comité destinado a proteger y ayudar al primero y a laborar en tan altruista obra. Componen este comité los siguientes señores:

Presidente: Licenciado Antonio de Rojas Oria.

Tesorero: Sr. Alfredo Martínez de Villa.

Secretario: Dr. Arturo Hernández.

El Dr. Pérez Abreu manifestó que formaría parte de este comité, a fin de prestar su ayuda en cualquier sentido, y que todo el que tuviera buena voluntad podía adherirse también.

Terminó el acto con unas hermosas palabras del Dr. Arturo Hernández sobre la biblioteca y sobre el Apóstol Martí, bajo cuya égida se inicia esta obra, a lo que contestó el Presidente del comité gestor en sentida frases.

Laboremos porque el éxito corone la empresa.

BAILE EN EL TENNIS

Gran entusiasmo reina entre los socios de este club, por el baile de mamarrachos que se celebrará el día 24, por la noche.

Se me han anticipado detalles, y será encantador.

El adorno de la glorieta y del terreno, la orquesta, las mesitas para el buffet, todo será de exquisito gusto, como dirigido y combinado por su culta e infatigable Presidenta, Dra. Pilar María de Rojas.

Prometo la reseña de este simpático evento social.

Elena RIVERA

ANUNCIESE EN EL Diario de la Marina

Sin Interrupción la Zafra del Chaparra

Lo que molerán éste y el Delicias. Un juicio. Notas

La zafra se desenvuelve admirablemente. Hasta el presente el ingenio Chaparra no ha tenido interrupción alguna. Hasta el diez y seis había envasados cien mil sacos con solo veinte días de molienda. Volvemos a ratificar hoy lo mismo que dijimos en una nota anterior. Si este central no consigue mayor cuota que la que se suponía le asignaran, la molienda terminará entre el veinte o veinticinco de Abril.

Ya habíamos dicho que es lamentable la cantidad de caña que se quedará sin moler si la cosa no cambia.

Los campos de caña pertenecientes a la zona de Chaparra cuentan con caña suficiente para envasar unos ochocientos mil sacos, y segun las impresiones que tenemos no se envasará ni la mitad de este cálculo.

Se avecina un tiempo muerto prolongado y por consiguiente con infinidad de dificultades para los empleados que tendrán que soportarlo. Si estos centrales pudiesen moler un ochenta por ciento de la caña que tienen se remediaría en gran parte la actual crisis de toda esta comarca.

Unos noventa días de molienda será lo que tendremos segun los estimados que se han hecho. Estamos ansiosos de conocer mejores noticias sobre la cantidad que por fin molerán los centrales Chaparra y Delicias, pero es la cosa que hasta el presente no se sabe nada seguro. Escribimos los presentes renglones ajustados a las primeras impresiones.

UN JUICIO

El día veinte y siete de los corrientes se celebrará en la Audiencia de Santiago de Cuba, el juicio contra cuatro humildes y laboriosos empleados de la oficina central. Fueron acusados de sediciosos contra el Gobierno. Sabemos la inocencia de ellos y que ese alto tribunal sabrá una vez más darnos pruebas justicieras al dictar su absolución.

Asisten a este juicio diez y ocho empleados más de ese centro de contabilidad como testigos, encontrándose entre ellos los señores A. R. Wood y Ventura Velar primero y segundo jefes de la oficina respectivamente.

El reputado letrado doctor Lorie Bertot, tiene a su cargo la defensa de los acusados, que espera anotarse otro éxito a los muchos ya conquistados pidiendo la libertad de sus defendidos ya que no existen pruebas contra ellos.

REGRESO

Con muchísimo gusto consigno el regreso a esta localidad, de mi distinguido y apreciable amigo, el correcto señor doctor Ernesto Molinet. Vino acompañado de su esposa, la simpática señora Juanita Diez de Molinet.

El amigo Molinet fué a la capital de la República a someterse a una operación apendicular, por recomendación de los galenos de nuestro centro benéfico e íntimos amigos de él.

Al enterarme de su llegada, pase por su residencia, no solo con el propósito de saludarlo, sino también para enterarme de su estado de salud.

Muy contento y satisfecho nos recibió el amigo totalmente restablecido y de lo que nos alegramos mucho. Sean pues, estas expresivas líneas, portadoras de un afectuoso saludo para tan distinguidos esposos

GABINETE DENTAL

El conocido Doctor en Cirugía Dental señor Bufill, con residencia en Puerto Padre, ha montado un gabinete dental frente al Prado chaparrense.

Muchos nos alegramos de esto y le deseamos muchos éxitos.

SALUDOS

Se encuentra en este central una linda y simpática amiguita del cronista. Pasará entre nosotros una temporadita. Trátase de la interesante trigueña Flor Angel Pérez.

La apreciable amiguita vino acompañada de una sugestiva señorita, a la que tuve el gusto de conocer. Presentación hecha por mi buena amiga Flor. Es ella la señorita Flora Baez de la ciudad de Santiago de Cuba.

Varios días pasarán en este rincón oriental deseándole una estancia enteramente agradable.

Se encuentran en la residencia de los distinguidos esposos Miranda Pérez.

Un buen amigo del que estas líneas escribe tuvo la distinción de presentarme a una simpática y agraciada jovencita de la sociedad holguinera, que hace algun tiempo se encuentra en ésta de temporada.

Me refiero a la damita Eva Bertha Chelala.

He tenido el gusto de saludar al distinguido señor Miguel Angel Ponce de León, competente y antiguo empleado del Ayuntamiento de Holguín. El amigo Ponce de León cultiva mucho la poesía y el periodismo. Además varias veces lo hemos oído dirigir la palabra en distintos actos políticos y patrióticos, habiendo dado siempre muestras de magníficas dotes oratorias. Ojalá que el amigo haya pasado gratas horas en ésta.

Corresponsal.

Una Fiesta Benéfica de las Isabelinas

Se celebró en la valla de gallos de San Antonio. Boda

SIMPATICA BODA

El día 12 del presente mes de febrero se celebró la boda de los distinguidos jóvenes Sofía López de Arenosa y Díaz y el señor Arturo Rodríguez Somonte siendo apadrinados por la respetable y bondadosa dama Agripina Díaz Viuda de López de Arenosa, madre de la novia y el correcto caballero, Director de la Academia «Minerva», señor Othon López de Arenosa y Díaz, hermano de la gentil desposada.

Dicha boda se llevó a efecto a las nueve de la noche en casa de la novia ante una distniguida concurrencia de familiares y amigos íntimos de los contrayentes.

Por la mañana se había celebrado ya la boda civil, de la que fueron testigos por ella, José Magrinat y Francisco Contreras y por él José Simón Nagid y Ernesto Pérez.

Sofía y Arturo, reciban mis votos por su eterna luna de miel...

FIESTA BENEFICA A FAVOR DEL COMITE DE DAMAS ISABELINAS

En días pasados se celebró en la gran valla de gallos de esta villa una fiesta cuyos productos se destinaron a los tuberculosos, que por mediación del Comité de Damas Isabelinas, del que es presidenta la señora Agueda Porto de Hernández, tantos beneficios reporta.

Secunda en esta gran obra a la Presidenta, además del Comité de Damas el Director del Dispensario, mi particular amigo doctor Enrique Aguilar y su joven y bella señora Agueda Medina.

Un éxito más que anotamos.

REUNION EN EL CIRCULO DE ARTESANOS

Con motivo de la toma de posesión de la nueva directiva de esta sociedad, se celebró en la noche del 16 de Febrero una reunión bailable en los amplios salones de nuestro querido «Círculo de Artesanos».

Muy concurridos se vieron los suntuosos salones por lo más escogido de nuestra sociedad.

Cerca de la una se dió por terminada tan agradable reunión.

ZENAIDA, Cronista Social.

M.E.C.D. 2016

ALQUILERES

REPARTO Almendares, frente Ursulinas, alquilo casitas independientes, completas. Jardín, sala, cuarto, servicios y patio. Precios de 7 a 17 pesos. Informes, encargado calle 12 esquina a 2. M-2863.
A4 6002 23 mar 5

A-5 J. del Monte y Víbora

VILLA TIBI-DABO. En lo más alto de la Loma del Mazo, calle Carmen esquina a Luz Caballero, se alquila el hermoso chalet de dos plantas, jardines y garage; sala, hall, seis grandes habitaciones, en la planta principal. Comedor, cocina, pantry y cuartos de criados. Informan: A-4019. Precio $75.00.
A5 C R 18-28 Feb.

VIBORA. Se alquilan los altos de Acosta y Calzada, cuatro cuartos. sala, comedor, baño intercalado. Precio: 25 pesos. Teléfono I-5859.
A5 5291 14-29 Feb.

SE ALQUILA. Hermosa residencia en la Loma del Mazo, chalet Vista Hermosa, situado en la calle de Luz Caballero entre Carmen y Patrocinio, dos plantas con hermosas habitaciones y baños modernos, terraza con la mejor vista panorámica de la Habana, jardines y terraza artística, agua en abundancia, calentador para todo el servicio de la casa, garage para dos máquinas, cerca de los Colegios Lourdes y Maristas, se da contrato. Precio de situación. Informes en la misma. Teléfono I-1048. Puede verse de 2 a 5 p. m.
A5 J. I. R. Ind.

CALLE LACRET, alquilo muy barata, altos, esquina, recibidor, sala, 3 cuartos, comedor, baño, cocina, calentador, cuarto criado, con baño, gran azotea, $3,000. Informes: teléf. I-1194.
A5 5424 20-26 Feb.

SE ALQUILA la hermosa casa de una sola planta, Calzada de Jesús del Monte 366-A, (frente a la iglesia) Sala, recibidor, cinco habitaciones, baño completo, cuarto y servicio de criados. Comedor, cocina de gas y de carbón, hermoso patio y escalera para la azotea. La llave al lado; informes y precio: I-2540.
A5 5841 23-28 Feb.

EN LO MAS ALTO del Reparto Batista, se alquila un chalet muy lindo, con sala, comedor, portal, tres habitaciones, cocina, baño completo, habitación para criados, rodeado todo de jardines. Hermosa terraza, patio con árboles frutales, gallineros, garage y cuarto amplio para chauffeur. $55. Teléfono X-1142.
A5 5896 23-3 Marz.

ALQUILO casa veinte metros Calzada Jesús del Monte, sala, comedor, dos cuartos, patio, traspatio, llave bodega Jesús del Monte y Municipio, $25. Telf. X-2235.
A5 5455 20 feb 28

GANGA

Se alquila $100.00, chalet, tres plantas, 10 habitaciones, 5 baños, sala, recibidor, comedor, biblioteca, living room, salón billares, garage cuartos criados, chauffeur, lavaderos, caballerizas. Más alto Loma Mazo. Revolución entre Patrocinio y O-Farrill. Llaves misma. Informes: F-2809.
A5 3255 7-11 Marz.

SE ALQUILA la casa Jesús del Monte núm. 26 por San Francisco, a una cuadra de Tejas, con dos cuartos, sala, comedor, patio muy grande y abundante agua. Informes: teléfono A-5152.
A5 5883 23-28 Feb.

VIBORA. Alquilo, $55, hermosos altos, Ave. Estrada Palma 28, con terrazas cubiertas. Llave bajos. Informes: F-3959.
A5 5400 20-27 Feb.

SE ALQUILA esquina, propia para garage, con gran nave y casita; tiene 692 metros planos, mejor calle pavimentada de la Habana, pasan miles de vehículos frente de ella diariamente. Tamarindo esquina Dolores. Su dueño: A. E. Kielly. Teléfono I-2947.
A5 5343 19-6 Marz.

ALQUILA CASA de San Benigno 71 portal, recibidor, sala, saleta, cuatro habitaciones amplias, comedor cocina, patio, terraza, garage, servicio de criados y amplios patios. Informan M-1030.
A.5 4206 13--28 Feb.

SE ALQUILA la moderna, bonita casa, Princesa 29, al lado de Calzada Jesús del Monte. Sala, saleta, tres cuartos, baño, cocina.
A5 5036 17 feb 27

SANTA Catalina 23, Víbora, se alquila casa de sala, comedor, tres cuartos, servicio, cocina y patio. Precio: $30.00 mensuales. Informan: Bufete de Arellano. A-2118.
A5 4449 14-28 Feb.

LUZ 1, B

Jesús del Monte, se alquila, cinco cuartos, sala, saleta, servicios, dobles, completos, traspatio, media cuadra carritos. Teléfono A-4655. Informan: Galiano 54.
A5 5607 21-27 Feb.

SE ALQUILAN en 35 pesos los frescos y ventilados altos de Octava esquina Tejar (Reparto Lawton), con sala, comedor, cinco habitaciones, dos servicios, les pasan por delante tres líneas de carros. También se alquilan por separados en 17 y 20 pesos. Su dueño: teléfono F-4357.
A5 5622 21-26 Feb.

VIBORA. Se alquila casa de esquina, Luis Estevez y José M. Heredia, amplia y moderna. Inforfan: F-6222. La misma se vende en buenas condiciones.
A5 5644 21-26 Feb.

ALQUILO casa Josefina 15, Víbora, esquina primera, portal, sala, tres habitaciones, comedor, cocina, cuarto, servicio criado, patio, traspatio, cielos rasos. $32. Llave al lado.
A5 5652 21-26 Feb.

DIEZ DE OCTUBRE 589, alquilo en $40, casa grande, con sala, saleta, cuatro habitaciones, baño completo y servicios de criados, patio y traspatio. Teléfono X-1250.
A5 6166 25-1 Marz.

ALQUILO la mejor casa de Lawton: Dolores 495, esq. a 14; una cuadra del tranvía. Jardín, portal, sala, saleta, cuatro cuartos, baño intercalado, cuarto y servicios criados, $40.00. Al lado hay otra, portal, sala, comedor y tres cuartos y sus servicios, $22.00. Tiene mucho terreno para cría. Las llaves en la bodega. Dueño: Monte 197, Nieto, Café.
A5 6242 25-28 Feb.

CALZADA de la Víbora Nº 422 y 422-A, casi esquina a Luz, de terraza al frente, sala, saleta, 4|4, baño completo en colores, comedor, cocina y servicios de criados, en el lugar más alto y ventilado de la Víbora. A-6951.—I-1776.
A5 6279 25-2 Marz.

JOHNSON entre Mayía Rodríguez y La Sola, Villa Berta, 50 pesos. 2 plantas, garage, 3-4, baño, altos, comedor, sala, criados, bajos, dos terrazas, alta y bajo. F-5113. Posse.
A5 5665 21 mr 1

ALQUILO casa moderna, Armas 28 entre Santa Catalina y San Mariano, Víbora, sala, saleta, 4 habitaciones, baño intercalado, servicios criado. Llaves, informes, en la misma.
A5 5738 22 fb 27

ALQUILO

casa Armas 22, entre Concepción y San Francisco, (Víbora), media cuadra tranvías, sala, comedor, tres cuartos, baño intercalado, cocina. Llaves bodega esquina San Francisco. Informa: Fonseca. Luz 1-A, Jesús del Monte. Teléfono I-3361.
A5 6027 24-4 Marz.

SE ALQUILA la casa San Francisco núm. 119, entre Armas y Porvenir, contodas las comodidades, sala, cuatro cuartos, comedor y servicios. Llave e informes en el 125, (Víbora). Teléfono X-2052. Rebajada a $30.
A5 5457 20-26 Feb.

ALQUILERES

ALQUILO

casa calle 15 letra B, entre Concepción y Dolores (Lawton), media cuadra tranvía. Portal, sala, comedor, 3 cuartos, baño intercalado, servicios criados, entrada independiente. Llaves bodega esquina Dolores. Informa: Fonseca, Luz 1-A, Jesús del Monte. Teléfono I-3361.
A5 6028 24-4 Marz.

PARRAGA 15 entre Santa Catalina y San Marianao, Víbora. Se alquilan habitaciones dede $5.50. Informan: Bufete de Arellano. A-2118.
A5 4451 14-28 Feb.

SE ALQUILA moderno chalet en $60, con jardín, portal, terraza, sala, comedor, cinco habitaciones, hall y cuarto de criados, en Concejal Veiga 5, esquina Estrada Palma, Víbora. Las llaves en la bodega. Informes, Obispo 16.
A5 5851 23 mar 2

VIBORA. Alquilo la casa San Mariano esquina Buenaventura. Sala, comedor, tres cuartos y demás servicios, $28. Informan a todas horas, teléfono M-4711.
A5 5984 23 feb 28

SE ALQUILA la moderna y espaciosa casa de San Mariano 64 entre Lawton y Armas, con todas las comodidades para numerosa familia, tiene garage. En la misma informan, X-3844.
A5 6024 23 mar 1

ALQUILO en casa familia honorable hermosa habitación independiente, $12, con cuarto baño y toda asistencia si quiere. Milagros 37, entre Bruno Zayas y Cortina, reparto Mendoza, I-5192.
A5 6014 23 mar 1

ALQUILO 12 pesos con luz, casita independiente, con sus servicios, sala y cuarto, Rodríguez 42, entre Calzada Jesús del Monte y Dolores. Informes en la misma.
A5 6246 25-28 Feb.

ALQUILO 36 pesos, casa moderna, Rodríguez 42, entre Calzada Jesús del Monte y Dolores. Portal, sala, recibidor, tres cuartos, comedor, baño y cocina con calentador. I-6091.
A5 6245 25-28 Feb.

A-6 Concha y Luyanó

GUASABACOA 26, esq. HERRERA

Luyanó. Sala, saleta, cuatro habitaciones. Buenos servicios. Cocina. Patio. $32. Informa: Sr. Pasarón. San Rafael 39, altos.
A6 4363 14-27 Feb.

ALQUILO Benavides 112, cerca Calzada Luyanó, sala, recibidor, tres habitaciones, baño lujoso, comedor. Informan, FD-2373. Muy económica. moderna, decorada. La llave la bodega esquina Mangos.
A6 5033 19 feb 28

ALQUILO muy cómodas y amplias casas desde 18 a 25 pesos; tienen sala, saleta, tres habitaciones. Informan: Ensenada 16, frente Santa Ana, bodega del pasaje.
A6 5451 20-26 Feb.

ALQUILO en $23 casa compuesta de sala, saleta, dos cuartos grandes, baño y servicio. Herrera 29 entre Fábrica y Reforma. Teléfono I-4697.
A6 5611 21-1 Marz.

SE ALQUILAN altos, Concha 14 y Reforma, sala, recibidor, tres habitaciones, baño intercalado, comedor al fondo, cocina, calentador de gas, escaleras independientes. Informan, M-3307, la llave en los bajos.
A6 5806 2º mr 2

MODERNA casita, se alquila en Compromiso 21 y Cueto. Dos cuartos, comedor, baño intercalado y patio interior. Gana 15 pesos con luz, a una cuadra de las «Hijas de Galicia».
A6 5865 23-27 Feb.

SE ALQUILA un alto. Luyanó 63 a dos cuadras de Toyo, pasan los carritos. Gran sala, recibidor, comedor, cuatro cuartos, servicios. Barata. Teléfonos A-1826 y X-1183. Otro al lado, más barato.
A6 6942 23-26 Feb.

ALQUILO Benavides 112, cerca Calzada Luyanó, sala, recibidor, tres habitaciones, baño lujoso, comedor. Informan, FO-2373. Muy económica, moderna, decorada. La llave la bodega esquina Mangos.
A6 5033 17 feb 27

PISOS lindísimos modernos rebajados a precios jamás soñados. Velazquez 86, entre Calzada de Concha y Cueto; cuatro y dos habitaciones. Véalas, le gustarán. Llaves mismo; teléfono X-2896.
A6 6165 25-3 Marz.

A-7 Sto. Suárez y Mendoza

MENDOZA 14 entre Santa Emilia y General Lee, alquilo hermosa casa, jardín, portal, sala, tres cuartos grandes, comedor al fondo, baño, cocina espléndida, galería decorada, garage con dos habitaciones y sus servicios. Se da muy barata. M-7450.
A7 5567 21 mar 4

ALQUILO casa baja, esquina, sala, comedor, dos cuartos, servicios completos. Precio situación. Lacret 509, Santos Suárez. Llave en la bodega esquina.
A7 5585 21-1 Marz.

REPARTO Santos Suárez. Se alquila la casa Flores núm. 117, entre Encarnación y Cocos, tiene amplia sala, cuatro cuartos, comedor, baño, garage, etc. Informan: Ricla número 14 A. Fernández y Cía., Teléfono A-3192
A7 5874 23-3 Marz.

SANTOS SUAREZ. Goicuría 5 entre General Lee y Lacret, se alquilan casitas con luz a $16.00. Informes: A-1469 y en la misma, señor Naredo.
A7 5825 23-27 Feb.

CUARTA 34, esq. a Gertrudis. Alquilo casa, sala, comedor, dos cuartos, baño completo y patio, $18. Mas informes: Segunda, 26.
A7 5933 23-27 Feb.

ALQUILER $22. Casita de sala, comedorcito, dos habitaciones, baño completo y cocina. Juan Delgado número 3, esquina a General Lee. Santos Suárez. Frente a los tranvías
A7 5923 23-26 Feb.

EN ZAPOTE 71, entre Durege y San Julio, se alquilan 4 casas con 2 cuartos, sala, baño y cocina. Precio 15, 16 y 17 pesos. Informan al Teléfono I-7724.
A7 4301 13 mayo 6

SE ALQUILA una casita nueva, cuarto, sala y saleta, baño completo, en $21. San Benigno y Enamorados.
A7 5483 20-26 Feb.

SE ALQUILA en 55 pesos, la casa Zapotes entre San Bernardino y Flores. Portal, sala, saleta, tres cuartos, baño intercalado, comedor. cuarto de criado, con servicios, garage, cuarto de chauffeur con servicios, patio y traspatio. La llave en la botica. Informes: Doctor Bandini. Teléfono F-2153. las demás, excepto a media noche.
A7 6176 25-28 Feb.

ENAMORADOS 2 entre Durege y Serrano, altos, a una cuadra del tranvía, en Santos Suárez, terraza, sala, saleta, cuatro habitaciones, baño intercalado, comedor al fondo, cocina, agua fría y caliente. Ultimo precio: 40 pesos. La llave en la Bodega de enfrente. Informan: Durege 15. Telef. I-3540
A7 6264 25-2 Marz.

LAWTON, San Francisco 394 entre Avenida Menocal y 11. Portal, sala, comedor, dos cuartos, baño intercalado, cocina, gran patio, lavadero, azotea, una cuadra tranvía, $25. Llave, al lado. Informan en Amargura 72.
A7 5975-5976 23 feb 28

SERRANO 41, bajos, entre Santos Suárez y Enamorados, preciosa casa con cuatro habitaciones y demás comodidades modernas. Informan, teléfono A-1051.
A7 5972 23 mar 5

A-10. A. Apolo y Calabazar.

ALQUILO chalet moderno, Calzada de Arroyo Apolo, entre Franklyn y San Juan, Villa Amparo. Sala, recibidor, cuatro cuartos, baño intercalado, comedores, garage, jardín, patio, traspatio con árboles frutales, cuarto de criados y servicios. I-3598. Precio: 60 pesos.
A10 5909 23-26 Feb.

SE ALQUILA casa amplia, cómoda, patio cubierto, árboles frutales. Barata. Informan: Norte 15 entre Arroyo y Esperanza. Arroyo Apolo.
A10 6035 24-27 Feb.

ALQUILERES

A-11. Los Pinos y Naranjito.

ARROYO Naranjo. (Reparto Parajón). Se alquila casita moderna frente al tranvía y carretera. Sala, comedor, tres cuartos y doble servicios. Sr. Puig. M-1737 y M-9632.
A11 5649 21 feb 26

A-12. Solicitud de Alquileres.

JOVEN MATRIMONIO, busca en casa particular de corta y distinguida familia, dos piezas no amuebladas con servicio y comida. Llamar al teléfono F-5897
A12 5965 23-26 Feb.

SEÑORITA sola, desea pequeña habitación con poca familia, próxima calle 30, Miramar. F-2444 de 8 a 11 y de 5 a 9.
A12 6156 25-28 Feb.

Alquileres varios

¡GRAN NEGOCIO!

Se alquila una vidriera de tabacos y billetes de Lotería y se alquilan seis departamentos por Misión, frente a la Terminal. Propias para Tintorería, Dentista o Relogería. Precios baratos. Zulueta 85. Hotel París, en la Capeta. Teléfono A-5752.
A 5918 23-27 Feb.

B-1 Casas-Apartamentos

APARTAMENTOS altos y bajos, muy rebajados, calle 17 número 536, a dos cuadras del Colegio de las Teresianas. Informan: F-5557.
B1 5616 21-1 Marz.

SE ALQUILAN apartamentos a 15 pesos con todo el servicio. Velazco 5 entre Habana y Compostela.
B1 5812 23-28 Feb.

SE ALQUILA en Av. Paz 31, altos, hermoso apartamento, acabado de pintar, con sala, cuarto, cocina y baño. Hay teléfono en la casa. Precio: $19.00. Teléfono I-4793.
B1 4996 17-27 Feb.

APARTAMENTO moderno, pintado, decorado sala, dos cuartos, comedor, lujoso baño intercalado completo, cocina de gas y servicio de criados. Alquiler reducido. Edificio Padrón, Neptuno 251, entre Aramburo y Hospital. Teléfonos: U-5158, U-1505.
B1 4730 16-26 Feb.

CASA NUEVA de apartamentos. Se alquila un apartamento interior. Sala, cuarto, cocina, baño completo, con luz. Precio de situación. Maloja 87, entre San Nicolás y Manrique.
B1 5844 23-27 Feb.

EDIFICIO MENENDEZ. Virtudes 119, A., esquina Escobar. Alquilo independiente, una casita, planta baja, y un departamento en azotea, compuestas ambas viviendas de sala, cuarto, cocina y servicios muy baratas. Informan: Virtudes y Gervasio, Bodega.
B1 5880 23-3 Marz.

EDIFICIO Collazo. Se alquilan departamentos amueblados y sin muebles. Informes en el mismo. Malecón núm. 250.
B1 5268 -9-6 Marz.

«J» ESQUINA «21», Vedado. Apartamentos lujosos, con dos dormitorios y demás facilidades con o sin muebles, alquileres módicos. Avelino. Teléfono F-4524.
B1 6221 25-12 Marz.

APARTAMENTOS
Desde $27.

Edificio Balaguer
Animas núm. 1 entre Zulueta y Monserrate.

Palacio Díaz Blanco
Belascoaín 120, entre Clavel y Ant. Díaz.

Conserje y Servicio esmerado en ambos edificios.

THE TRUST COMPANY OF CUBA
Informes en el
Departamento de Bienes
Obispo 53 M-6917
B1 6178 25-2 Marz.

HABANA 109, se alquila apartamento con dos habitaciones con su baño, lo mismo separadas. Casa particular. Teléfono M-2956.
B1 6192 25-3 Marz.

EDIFICIO Aguiar». Industria 72 y medio, amplios apartamentos de 2 habitaciones y baño completo, luz, limpieza, teléfono, agua caliente y ascensor día y noche, desde $30. Moralidad absoluta.
B1 6152 25-27 Feb.

B-2 Locales y Naves

MURALLA, BUEN LOCAL

casi esquina a Mercaderes, preparado para establecimiento sin tener que hacer nada en él. También los entresuelos-informes empedrado 46, altos
B2 5512 20-27 Feb.

MURALLA 18 A, se alquila local propio para establecimiento. $45. Teléfono A-7744.
B2 5495 20 feb 26

SE ALQUILAN los espléndidos bajos de Cuba 95, propios para almacén o depósito. Renta módica. Con o sin contrato. Informa: Francisco Sebares. Café El Recreo. Víbora. Teléfono: I-7246.
B2 5542 21-27 Feb.

MURALLA 26, se alquila para almacén o comercio. Informan y llave en Lamparilla número 9; Teléfono A-2950.
B2 5174 18-5 Marz.

SE ALQUILA. Aguila 121, al lado Fin de Siglo hermoso local con estantería, anaqueles y sus vidrieras; no hay mas que meter mercancías. Llave: Joyería. U-4592.
B2 4343 14-1 May.

LUZ número 36, planta, baja, se alquila una nave propia para establecimiento, almacén o taller. Precio: $45. Informan: Bufete de Arellano. A-2118 La llave en el Bar de la esquina.
B2 4455 14-28 Feb.

HABANA 186 entre Luz y Acosta. Local grande y barato, preparado especialmente para almacén, industria o depósito: Informes: teléfono M-1541.
B2 4428 14-2 Marz.

HERMOSO local, propio para Bodega y Fonda, se alquila en setenta pesos con mostrador, nevera, armatostes, mesas y sillas. Zapata esquina A, Vedado. Teléfonos F-1628, M-3100 y A-8108.
B2 5461 20-3 Marz.

ALQUILO San Rafael 57, esquina Campanario, local propio para casa de comercio o industria. Ferretería Belascoaín esquina San Rafael. U-5215.
B2 5405 20-2 Marz.

LOCAL espléndido a media cuadra de Monte, propio para mueblería, casa de empeño o cualquier otro giro. Tiene 200 metros de superficie y lo doy baratísimo. Indio 24. Informan: teléfono A-2686.
B2 5110 1?-26 Feb.

AMPLIA NAVE, BARATA

Se alquila para el día primero de marzo. Tiene 400 ms. Avenida Agua Dulce número 10. Para verla e informes, Malecón número 40. Telf. M-8007.
B2 5639 21 feb 26

VIRTUDES y Escobar. Alquilo gran local propio para café, fonda o botica. Informan: Gervasio y Virtudes, (Bodega).
B2 5881 23-3 Marz.

ALQUILO esquina en Calzada, con enseres. Avenida de Columbia y Martínez. Marianao. Teléfono A-4997.
B2 5900 23-28 Feb.

ESQUINA, se alquila muy barata moderna, grande, para Ferretería, Café, Lechería, Botica, Zapatería, Frutería, Fonda, Pollería u otro comercio o industria. Véala, Informan: Escobar y Estrella.
B2 6244 25-28 Feb.

ALQUILERES

BUENA ESQUINA
BOTICA O VIVERES

17 y 4, Vedado, se alquila buena esquina, sombra y brisa, propia para establecimiento, botica o víveres finos, buena barriada, local anexo residencia. Informa, Francisco Andreu, Paseo número 35 entre 15 y 17, Vedado.
B2 22-29 Feb.

SE ALQUILA un espléndido local 500 metros planos, donde estaba la Lechería "El Palacio de la Leche", San Miguel 212, esquina a Lucena, propio para cualquier industria, almacén depósito de mercancías o cualquier otro negocio. Precio muy barato.- Informan en el Café.
B2 5964 23-15 Marz.

SE ALQUILA una nave con terreno. en el reparto Kohly, calle 26, pregunten en la bodega, la nave del señor Lozano, dueña, F-1439.
B2 5957 23 mar 2

INFANTA Y ZAPATA

Se alquila este esquina propia para ferretería o garage. Informes en la misma.
B2 6136 24 feb 28

MONTE Y CASTILLO

Hermoso local propio para comercio. con dos puertas de hierro de tres metros y 120 metros de superficie al lado de la panadería La Casa Fuerte. Informan en la misma, puede servir para dos comercios, con una división en el centro. Se alquila a precio de situación. En la misma se vende una vidriera mostrador de 8 pies. se da barata. Puede verse en Compostela 161, vidriera.
B2 5829 24 mar 1

SE ALQUILA local para bodega, con enseres nuevos, Kessel y Segunda, San José, Bellavista, alquiler módico, mucho barrio. Informan: Lincoln y Rivera. Teléfono I-5560.
B2 5487 20-28 Feb.

A PRECIOS MODICOS
Ofrecemos los siguientes Locales

Aguiar 71
bajos, entre Obispo y Obrapía, propio para oficina de Banco, Compañía de Vapores o Agencia de Seguros, con servicio de limpieza. Renta mensual $250.00

Obrapía 50
bajos, local amplio, moderno, en punto céntrico, entre Habana y Compostela, en $60.00

Animas 1
bajos, frente a la Plaza del Polvorín en $55.00

Santa Clara 9
a media cuadra de los muelles, en $25.00

San Joaquín 37-G
esquina a Concha, propia para Bodega o Carnicería, en $60.00

THE TRUST COMPANY OF CUBA
Informes en el
Departamento de Bienes
Obispo 53 M-6917
A1 6182 25-2 Marz.

SE ALQUILA, propio para almacén o establecimiento en Belascoaín 122, próximo a los Cuatro Caminos, local con 10 metros de frente, 23 metros de largo y 14 metros de fondo. Informan en el garage de al lado, señor Oseira. y en García Tuñón y Cía. Muralla y Aguiar. Telf. A-8786.
B2 5892 23 feb 26

UN PRECIOSO local, propio para establecimiento, en la calle de Galiano núm. 100, entre San José y Barcelona. Precio de situación. Informan Bufete Morales y Solís. Manzana de Gómez 525, Teléfono A-9250.
B2 6258 25-2 Marz.

ALQUILO espléndidos locales, sirven para todo. Billares, Barbería, Zapatería, Depósito, Oficina y cerca de la Terminal, a mitad de precio. Vista hace fe. Informes: Gloria y Cienfuegos. (Bodega).
B2 6254 25-1 Marz.

B-3 Departamentos

SE ALQUILAN en O-Reilly 5 entre San Ignacio y Cuba, buenos y frescos departamentos, agua fría y caliente, con o sin servicio, precios sin igual y casa de orden, buena azotea se alquila la planta baja.
B3 4803 16 feb 23

DEPARTAMENTOS Peñalver 116 entre Subirana y Arbol Seco. Recibidor y cuartos, cocina y demás servicios. Precio: 10 pesos. Muéstralos el Encargado a todas horas. Moralidad. Orden.
B3 5862 23-28 Feb.

ALQUILO departamentos independientes, calle 3 entre 6 y 8, reparto La Sierra, constan de sala, cuarto, cocina, servicios, patio, fabricación moderna, alquiler reducido, con luz. Llave en la Bodega. Informan: Factoría 33. M-3836.
B3 5939 23-1 Marz.

CASA HONORABLE alquila con toda asistencia departamento independiente de 2 amplias habitaciones, balcón calle, baño privado, teléfono, agua caliente. Exijo referencias. Campanario 98, esq. San Miguel.
B3 6232 25-1 Marz.

PALACIO AYESTERAN

No alquile sin antes ver estos departamentos tan claros y ventilados; precio rebajado. Ayesterán núm. 8 casi esquina a Carlos III. Teléf. U-7200
B3 4993 17-4 Marz.

LAMPARILLA 60, se alquilan dos departamentos a $23 y $24, y tres habitaciones a $14 y $15. Todo muy moderno y ventilado. Telf. M-9031.
B3 5063 17 feb 28

GERVASIO 96 esquina a Neptuno, alquilo departamentos muy cómodos para familias a precios muy módicos. Informa el Encargado.
B3 5389 20-3 Marz.

8 Y 19, Vedado, F-6635. Apartamentos de lujo, Frigidaire, teléfono, radio, agua caliente, garage y restaurant.
B3 5334 20 feb 28

SE ALQUILA a señoras solos o matrimonio sin niños, departamento en la azotea con todos los servicios, muy cómodo y espacioso, se da muy barato a personas de moralidad, 25 número 351 entre A y Paseo, Vedado.
B3 5478 20 feb 26

DEPARTAMENTOS. Lo más moderno, compuesto de sala, habitación, baño intercalado, cocina completa, independiente, barato, no dejen verlo. Picota 12 y 14.
B3 5547 21-8 Marz.

DEPARTAMENTO bajo, moderno, nuevo, calle 19 núm. 494, entre 12 y 14, portal, sala, comedor, cuatro habitaciones, baño intercalado. La llave, bajos de la casa. Informan: F-5557
B3 5614 21-1 Marz.

DEPARTAMENTOS a 14 pesos, sala, cuarto, cocina, baño, acabado de fabricar, también patio, San Salvador 10, Cerro, entre Peñón-Arzobispo, allí llave. F-5113. J. Posse.
B3 5664 21 mar 1

EN EL EDIFICIO Arcos, calle F, entre 19 y 21, Vedado, se alquilan elegantes y cómodos pisos con vista a la calle desde $14.00 hasta $40.00 Informan en el mismo el Conserje señor Fermín.
B3 5911 23-29 Feb.

DEPARTAMENTO bajo, moderno, nuevo, calle 14 núm. 173, entre 17 y 19, cuatro habitaciones, portal, sala, comedor, baño intercalado. La llave, bajos de la casa. Informan: F-5557.
B3 5615 21-1 Marz.

SE ALQUILAN a 15 pesos, departamentos con sala, cuarto, servicios y luz, toda la noche. Príncipe 13.
B3 6222 25-3 Marz.

SE ALQUILA en Prado número 4, altos, un departamento amueblado a corta familia, precio módico.
B3 5882 23-26 Feb.

ALQUILERES

EDIFICIO LOPEZ

Calle Novena número 16 entre H e I, Vedado, apartamento elegante, moderno, todo confort, sala, dos habitaciones, cocina, baño completo patios, precio módico.
B3 6021 23 feb 28

EN ANGELES 16, altos, alquilo hermoso departamento de dos habitaciones con balcón a la calle y todas las comodidades para familia, muy barato.
B3 6130 24 feb 28

B-4 Habitaciones

ALQUILO hermosa habitación con balcón frente al mar, en Prado y Malecón. También puede ser con comida. Informes, llame al Telf. M-6208.
B4 5062 17 feb 28

CERRO, en la calle Zaragoza número 24, esquina a Peón, se alquilan buenas y grandes habitaciones, al precio de seis pesos cada mes.
B4 5603 21-8 Marz.

PICOTA 60, entre Merced y Conde, se alquilan habitaciones altas y bajas a $7.00 y $8.00. Informan: Bufete de Arellano. A-2118.
B4 4453 14-28 Feb.

SE alquilan habitaciones con balcón a la calle, amuebladas, con lavabos de agua corriente, a personas de toda moralidad Altos del café Vista Alegre, frente al Parque Maceo. San Lázaro y Belascoaín.
B4 1561 28-29 Feb

ALQUILO espléndidas habitaciones altas, Durege y Correa, Santos Suárez, altos Taller Carpintería. Siempre hay agua. Alquiler: $8.00. Informes en la misma. Teléfono M-1429.
B4 4973 17-29 Feb.

HABITACIONES
Desde $8.00

Habana 108
entre Obrapía y Lamparilla.

Santa Clara 9
entre San Pedro y Oficios.

San Lázaro 293
entre Marna y Oquendo.

Sitios 9
entre Angeles y Rayo.

Salud 175
entre Marqués González y Oquendo.

Mercaderes 43
entre Teniente Rey y Muralla.

Puerta Cerrada 41
entre Alambique y Florida.
B4 6179 25-2 Marz.

ALQUILO. $10 y $12, ventiladas y espaciosas habitaciones, con luz, entrada independiente, dos cuadras Paradero Príncipe. Bruzon 23, interior, entre Montoro y Pozos Dulces.
B4 6239 25-28 Feb.

SE ALQUILA hermosa habitación con lavabo y luz toda la noche. En Cerro 494, altos, frente a la Covadonga. en casa particular; teléfono M-2851. Once pesos.
B4 4995 17-27 Feb.

OBRAPIA 96, 98

Se alquilan habitaciones con balcón a la calle y un gabinete de mamparas y otras interiores, grandes y frescas, lavabo de agua corriente, luz toda la noche. Son especiales para oficinas u hombres solos, matrimonio solo. Precios de situación. Informes, el portero.
B4 5172 18-28 Feb.

QUINTA DEL REY, habitaciones y departamentos, con pisos de mármol, rebajados de precio. Lavaderos modernos y espléndidos jardines. Cristina 38, próximo al Mercado Unico.
B4 5436 20-28 Feb.

PAJARITO Y CLAVEL

Se alquilan habitaciones a precios de situación; teléfono U-1710.
B4 3943 11 mar 13

EDIFICIO CATEDRAL; casa para familias honorables. Hay ascensor. Agua abundante. Habitaciones y departamentos muy frescos. Visitando este edificio ningún otro le gustará después. Empedrado No. 4
B4 C6198 3-6 Marz.

SE ALQUILAN espléndidas y frescas habitaciones en el moderno edificio de Sol núm. 85, con luz y agua, desde 8 hasta 30 pesos.
B4 3753 10-12 Marz.

EN EMPEDRADO 57, se alquila una ventilada habitación amueblada con balcón a la calle; precio de situación; teléfono A-6191.
B4 6034 24-27 Feb.

ALQUILO dos hermosas habitaciones, balcón calle, luz, limpieza, lavaco de agua corriente, baño intercalado anexo con agua caliente. Hay teléfono e inmejorable comida. Precios muy reducidos. Casa céntrica. Véanlas: Neptuno 191, altos, entre Gervasio y Belascoaín.
B4 5933 23-26 Feb.

SE ALQUILA en Lamparilla 67, un cuarto amueblado. Informan en la Bodega.
B4 6085 24-26 Feb.

AMISTAD 71, primer piso alquilo magnífica habitación a matrimonio o compañeros de cuarto, con toda asistencia y excelente baño, teléfono A-2978.
B4 6103 24-1 Marz.

ALQUILO habitación de esquina, casa de moralidad, punto céntrico, Progreso y Compostela. Primer piso. Tiene cartel en el balcón.
B4 6132 24 feb 27

VEDADO. Familia respetable alquila la hermosa habitación independiente con lavabo agua corriente, a señora sola, único inquilino, con comida. Telf. F-5032.
B4 6131 24 feb 27

DOS ESPLENDIDAS habitaciones con baño intercalado, agua fría y caliente, lavabos. También, dos habitaciones con o sin asistencia. Moralidad. Manrique número 123 entre Reina y Salud.Teléfono M-2735
B4 5331 19-27 Feb.

SE ALQUILA una habitación de esquina con tres balcones a la calle en 11 y E, Vedado. F-5175.
B4 5890 23-4 Marz.

HABITACIONES acabadas de adaptar, baños de agua caliente y fría, en lo más céntrico de la Habana, antes de mudarse, véalas. Monte 15, altos de «La Nueva Retreta».
B4 5311 19-21 Marz.

ALQUILO dos hermosas habitaciones, balcón calle, luz, limpieza, lavabo de agua corriente, baño intercalado anexo con agua caliente. Hay teléfono e inmejorable comida. Precios muy reducidos. Casa céntrica. Véanlas: Neptuno 191, altos, entre Gervasio y Belascoaín.
B4 5932 23-26 Feb.

SAN NICOLAS 36. Se alquilan habitaciones, altas y bajas. Precios módicos; se dá comida si lo desean.
B4 5037 23-28 Feb.

GALIANO 107; entre San José y Barcelona, se alquilan habitaciones con luz desde nueve pesos a personas de moralidad únicamente. Casa de mucho orden y limpieza.
B4 6031 24-1 Marz.

ALQUILO tres habitaciones, cocina y servicios, 9 entre Cuarta y Quinta, Ampliación de Almendares, colegio. Telf. FO-3290.
B4 5834 23 feb 26

GRAN CASA para familias. Empedrado 50, alquilo espléndidas habitaciones altas y bajas, con vista a la calle e interiores. También salones para consultoría u oficinas.
B4 5907 23 4 Marz.

REINA Y BELASCOAIN

altos del café La Avenida, se alquilan amplias habitaciones para una y dos personas, agua caliente y fría a todas horas.
B4 4460 14-1 Marz.

ALQUILERES

NUEVO MALECON
CUBA, 22

¿Quiere vivir cómodo y económico? Alquile su habitación o apartamento en este edificio de seis plantas, situado frente al Morro. Baño con agua caliente.
B4 5613 21-26 Feb.

CERCA HOTEL Nacional, habitación amueblada con balcón exterior, baño moderno, anexo, ducha caliente, recibidor, $20. Infanta 144-D primer piso. Referencias.
B4 5025 23-3 Marz.

EN CASA particular se alquilan dos habitaciones juntas o separadas, balcón calle, baño completo, se da comida y limpieza, hay teléfono. Empedrado 41, altos, entre Compostela Aguacate.
B4 6129 24 feb 26

B-5 Casas de Huéspedes

«COSMOPOLITA», cerca Parque Central, oficinas, teatros, Obrapía 91 A-9664. Confortables habitaciones y apartamentos $10 a $25 exteriores e interiores. baños privados, bañaderas. agua caliente y con comida de restaurant de primera; matrimonios desde $50; persona desde $25. Comodidades de hogar.
B5 4719 16-3 Marz.

HUESPEDES, «La Matancera», Reina 83, altos, esquina a Manrique, tengo una habitación con vista a Reina, amplia, con servicio, agua caliente, buena comida, orden, precio barato Teléfono A-0238.
B5 6265 25-2 Marz

PALM-BEACH HOUSE

Se alquilan frescas, confortables y muy baratas habitaciones en lo mas céntrico y decente de la Habana. Lamparilla 64 M-4772.
B5 3160 7-9 Marz.

HUESPEDES, «La Matancera», Reina 83, esquina a Manrique. Tengo habitaciones con servicio, agua caliente, buena comida, casa de orden, precios reducidos para familia estable. Teléfono A-0238.
B5 5301 19-1 Marz

PENSION Leal. Casa para familias Situación inmejorable. Habitaciones y departamentos con baño privado y con vista a la calle. Agua fría y caliente en los baños. Atención muy especial a la comida. Servicio esmerado. Aguila 113, altos, esquina a San Rafael.
B5 6122 24 mar 1

CASA DE HUESPEDES, «Chicago» Frente al Capitolio. Prado 117. Teléfono A-9009. Inmejorable para familias y personas de moralidad. Mucha limpieza, excelente comida, baños modernos, agua fría y caliente, frescas y hermosas habitaciones, todas vista a la calle. Tenemos habitaciones con comida para dos personas, de $50, $60, $70 y $85. Visítenos.
B5 6049 24-28 Feb.

B-6 Hoteles

HOTEL
IDEAL ROOM
FRENTE AL CAPITOLIO

Prado 93-B, por Pasaje. Desea usted habitación grande, bien amueblada, baño, agua caliente a todas horas, casa de toda moralidad; precios desde $15.00 en adelante.
B6 3739 10-29 Feb.

GRAN HOTEL COLON

Villegas 110, cinco pisos, elevador a todas horas, habitaciones amplias y frescas y bien amuebladas con servicio privado de $15 a $40 por mes; por día $1 y $2. Gran restaurant con precios económicos. Teléfono M-6674.
B6 8?5 5-26 Feb.

THE SAVOY

F y 15, Vedado. Teléfono F-6616

Situado en un lugar alto del Vedado, con fácil y frecuente comunicación con la ciudad y repartos Expuesto a la brisa, con la vista al mar rodeado de jardines iluminados de noche, y con 600 metros de hermosos portales Tan amplio que los huéspedes pueden aislarse o reunirse con sus amistades en los espaciosos salones, según deseen, ventaja que no le ofrece ninguna de las modernas casas de apartamentos donde se vive encerrado en sus habitaciones.

Las habitaciones, lujosamente amuebladas, tienen ventilación directa, closets y baño particular, con agua fría y caliente a todas horas.

El comedor de THE SAVOY es uno de los más hermosos y frescos de la Habana, las comidas son seleccionadas e incomparablemente preparadas; el servicio, en mesas separadas para cada familia, activo y competente.

PRECIOS MAS ECONOMICOS QUE NINGUN ESTABLECIMIENTO DE LA MISMA CATEGORIA EN LA HABANA Y EL VEDADO, INCLUYENDO TRES EXCELENTES COMIDAS DIARIAS.
E1085 Indf. En

Hotel Regis
PASEO DE MARTI 51
ESQUINA A COLON
Nueva Administración

PRECIOS

Habitación con baño, vista a la calle, y comidas para matrimonios, desde $75 a $90. Hay otras más baratas. Agua fría y caliente. Elevador día y noche. Ambiente distinguido. Teléfono M-7349.
B6 6093 24-27 Feb.

HOTEL Pan América, es el preferido por las familias estables, por ser el más céntrico, y por el espléndido servicio de comidas. Hay espléndidas habitaciones, baño privado, con frente a San Rafael, Consulado y San José (Frente al Capitolio). Precios especiales para familias estables. Consulado número 146, Telf. A-6675.
B6 4743 16 feb 26

HOTEL CAMAGÜEY

Acabado de reformar completamente. Habitaciones frescas con agua corriente. Gran restaurant. Precios económicos. A media cuadra de la Estación Terminal. Paula 83. Teléfono A 3387.
B6 1680-81 15-31-1 Mz.

HOTEL BILBAO

de Julio Gutiérrez, (antigua propietario del Palacio de la Mortera). Prado y Neptuno. Amplias y ventiladas habitaciones a Prado y Neptuno, San Miguel y Consulado, agua fría y caliente, elevador permanente, situación céntrica, a media cuadra del Parque Central. Precios económicos, moralidad absoluta, cocina española y criolla Se admiten abonados al comedor. Jueves, bacalao a la vizcaína; domingo: olla española. Neptuno 5. Teléfono A 9041.
B6 5176 18-26 Feb.

HOTEL
CAMPOAMOR
COMPOSTELA 106

Gran casa para familia, departamentos de dos habitaciones, todos tienen agua caliente a todas horas. Precios desde 20 a 30 pesos, comida muy buena.
B6 3738 10-28 Feb.

ALQUILERES

HOTEL LINDBERGH

Animas 58, frescas y ventiladas habitaciones; agua fría y caliente; servicio privado; higiene y moralidad, des de 15 a 35 pesos. English Spoken.
B6 6075 18-26 Marz.

HOTEL «Las Villas». Prado 119 frente al Capitolio. Habitaciones para matrimonios desde $50. Para hombres solos desde $25. Buena comida. Baños modernos. Teléfono M-5467.
B6 6146 25-3 Marz.

HOTEL
ROOSEVELT
Amistad y San Miguel.

Viva económico en lo mejor. Lujo y confort. 100 habitaciones, 100 baños, 100 teléfonos.

PRECIOS: CON TRES EXCELENTES COMIDAS PARA UNA PERSONA DESDE $50; PARA DOS $90. TODAS LAS HABITACIONES CON BAÑO Y TELEFONO PRIVADO. AGUA FRIA Y CALIENTE. LUJOSOS ELEVADORES DIA Y NOCHE.

Preciosos apartamentos de dos habitaciones con baño, para familias, desde $125 con tres comidas.

Teléfonos: M-9822 y M-9823.
B6 5905 23-28 Feb.

ARRENDAMIENTOS

GUINES, MELENA DEL SUR

Arriendo «La Sabana», finca de 11 caballerías, buenas tierras, dos casas, gran pozo, con motor, etc. Informa: Señor Delgado, Cerro 522 (A), esquina Lombillo. I-5828.
W 5281 19-27 Feb.

ARRIENDO finca «La Luisa», conocida por «Piedra Gorda», cuatro caballerías, buena tierra, ocho años potrero, perfectamente abonada, buena casa, dos pozos inagotables, buena agua, en la carretera de S. Pedro, «Guatao», sus tres costados callejones. Informan: General Lee 21, Marianao.
W 5596 21-8 Feb

SE SOLICITAN

S-1 Criadas y Criados

SOLICITO muchacha española para todos los quehaceres de matrimonio sin niños. Ha de ser formal y tener referencias de las casas donde haya trabajado. Calle 23 número 250, Vedado.
S1 6016 23 feb 26

SOLICITAMOS sirvientas. Hágase nuestra asociada y nosotros la ayudaremos. Gervasio 126, bajos, entre San José y San Rafael. Sociedad Protectora de Sirvientas.
S1 6091 24-26 Feb.

S-3 Manejadoras

SE DESEA una manejadora con referencias para una niña de dos años y que ayude a la limpieza. Si es joven que no se presente. Después de las 9. Sueldo, $20. 21 número 37 entre J y K.
S3 6134 24 feb 26

S-10. Oficinistas.

SE SOLICITA una mecanógrafa que sepa traducir del inglés al español. Informan: Rayo 108, bajos, Periódico Al Faihaa. Tel. M-6344.
S10 6066 -72 24-26 Feb.

S-11 Agentes y Socios

SE SOLICITAN señoras y señoritas en el departamento de Ajo en Polvo de Pita Hermanos. Informan de 4 y media a 5 y media p. m., en Oficios 17
S11 4464 11-1 Marz.

SOLICITO socio para Almacén de Víveres finos y papel al por mayor. Casa antigua. Con marcas propias. Deseamos informes. Apartado 278. Justo Núñez.
S11 5901 23 5 Marz.

SE SOLICITAN agentes de ambos sexos. Pueden ganar de $5 a $10 diarios. Informan, Galiano y Concordia, (casa billetes de Lotería), de 5 a 7 p. m.
S11 6019 23 mar 5

ESCUELA por correspondencia, (cursos técnicos, comercio, idiomas), solicita agente activo a comisión. Escriba indicando experiencia, referencias, etc. Popular Instituto Politécnico, G. P. O. Box 575, New York City.
S11 6160 25-27 Feb.

SE SOLICITAN agentes, personas que sean activas en todos los pueblos del interior para la venta de caramelos, «Driver» y sorpresas «Chevalier» con grandes regalos. Al recibo de 50 centavos en giro postal o sello de correos, remitimos una caja muestra. Adolfo H. Martínez, Romay núm. 23, Habana.
S11 6278 25-28 Feb.

S-12 Solicitudes Varias

SOLICITO jóvenes con experiencia en ventas a comisión, a fumadores y vidrieras, tabacos elaborados en Vuelta Abajo. Gloria 247, de 5 a 7 de la tarde.
OS12 6109 24 feb 26

SOLICITO bodeguero u hombre industrioso que disponga cantidad efectivo aproximado $4,000. Negocio de oportunidad. Asunto serio. Escriba a J. R. Dpto. de Anuncios, DIARIO DE LA MARINA.
S12 6228 25-1 Marz.

SE OFRECEN

O-1 Criadas y Criados

CRIADO peninsular, tiene muchos años de servicio, con práctica de comedor, limpieza, buenas referencias, sin pretensiones. Teléfono X-1300.
O1 5443 20-28 Feb.

DESEA colocarse una joven española de criada de manos o manejadora en casa de moralidad. Informes. teléfono F-2131.
O1 5876 23-26 Feb.

ENGLISH SPEAKING maid disire position as general worker or todo days work. Tele: M-5040.
O1 5038 23-26 Feb.

JOVEN español, práctico en todo buen servicio fino de criado y lo mismo de jardinero; tiene buenas referencias de buenas casas donde trabajó Teléfono F-5884.
O1 5940 23-26 Feb.

SE DESEA colocar muchacha española, de criada de manos; entiende de cocina; sabe lavar; tiene buenas referencias; teléfono M-7483.
O1 6042 24-26 Feb.

DESEA COLOCARSE primer criado de manos, español, práctico en todo el servicio fino de familias. Conocidas referencias de las mismas sale al campo si es preciso. Teléfono M-5789.
O1 6045 24-26 Feb.

SE DESEA colocar una muchacha española, para todos los quehaceres de la casa; tiene referencias. M 4593.
O1 6040 24-26 Feb.

SE OFRECE una joven española para criada de manos, manejadora o cuartos; experimentada en todo esmerado servicio; trabajadora; referencias de buenas casas. Teléfono A-4792.
O1 6200 25-27 Feb.

SE OFRECE una joven mestiza para limpiar habitaciones y coser de todo; tiene buenas referencias; informan: M-1187.
O1 6248 25-27 Feb.

BUEN CRIADO JOVEN

español desea colocarse en casa particular, está muy acostumbrado a servir en buneas casas, conoce todo el servicio, tanto de mesa como hacer cocktails, y demás trabajos, no desea gran sueldo; tiene buenas referencias; llame M-4176.
O1 6055 24-26 Feb.

SE OFRECEN

SE DESEA colocar una española de cocinera y repostera; tiene buenas referencias; duerme en la colocación. Informan en 23 núm. 259. Teléfono F-4074, Vedado. Tintorería.
O1 6078 24-1 Marz.

DESEA colocarse joven española para limpieza de habitaciones o servir al comedor. Informes: F-6050.
O1 6079 24-26 Feb.

DESEA colocarse una muchacha joven, española, para la limpieza o para los quehaceres de un matrimonio o corta familia, sabe algo de costura, y cumplir con su obligación. Informan: San Rafael 167. Teléf. U-6094.
O1 6057 24-26 Feb.

SE DESEA COLOCAR, criado español acostumbrado al buen servicio, pudiendo dar referencias de las casas donde ha prestado sus servicios. Salgo para el interior. Informes teléfono A-3806.
O1 6059 24-26 Feb.

DESEA colocarse una muchacha española, lleva poco tiempo en el país, teléfono A-8582.
O1 6005 23 feb 26

SE DESEA colocar una joven española, para criada de manos o para los quehaceres de corta familia; tiene buenas referencias; teléfono F-6280.
O1 5946 23-26 Feb.

SE DESEA colocar joven española de criada de mano, tiene referencias. Informan, Oquendo número 21 entre Animas y Virtudes. U-4750.
O1 5977 23 feb 26

DESEA colocarse una muchacha española para cuartos o comedor, es formal y trabajadora, sabe cumplir con su obligación, tiene buenas referencias. Telf. A-3726.
O1 5993 23 feb 26

DESEA colocarse con familia respetable, española para habitaciones o criada de mano, sabe coser un poco, lavar y planchar ropa fina, tiene buenas referencias. Telf. A-6923.
O1 5765 22 feb 26

AN ENGLISH speaking woman desires position as general, also understand American cooking. Rebecca. Telf. FO-2669.
O1 5753 22-27 Feb.

JOVEN española práctica en todo el buen servicio de criada y con buenas referencias de muy buenas casas, se ofrece para criada de manos o cuartos; sabe lavar y plancha ropa fina de señora. Teléfono F-5884.
O1 5941 23-26 Feb.

DESEA colocarse joven española en casa de moralidad, para criada de mano o manejadora, le gustan los niños, lleva tiempo en el país, sabe ambas obligaciones, no tiene novio, tiene buenas referencias. Preguntar por Generosa Vidal, Telf. A-3090.
O1 6099 24 feb 26

DESEO colocarme de criado, ayuda de cámara u otro trabajo. Buenas referencias. Telf. M-4629.
O1 6096 24 feb 26

DESEA colocarse un joven español de criado de mano, jardinero, fregador de máquinas, tiene buenas referencias. Informan, teléfono FO-2787.
O1 6126 24 feb 27

DESEA colocarse una muchacha que habla inglés y español, para criada de cuartos o manejadora, es muy cariñosa con los niños y formal, tiene muy buenas referencias, teléfono FO-1403.
O1 6121 24 feb 27

SE DESEA colocar una joven española para criada o manejadora, sabe cumplir bien con su obligación, tiene quien la recomiende. Informan al teléfono FO-2142.
O1 6117 24 feb 26

SE DESEA colocar española para criada de mano o comedor, lleva tiempo en el país, desea casa de moralidad. Informan, Telf. A-3603.
O1 6127 24 feb 27

JOVEN español de 18 años, formal y cumplidor, desea colocarse para criado o cualquier trabajo en casa de moralidad, entiende algo de cocina, no le importa el trabajo, tiene buenas referencias. Telf. F-6254.
O1 6133 24 feb 27

SE DESEA colocar joven española, para los quehaceres de una casa de corta familia, sabe cumplir con su obligación, tiene referencias de las casas que ha trabajado. Informan, I-7879.
O1 6116 24 fb 26

DESEA colocarse criado de mano, peninsular, experimentado en todo servicio esmerado, sin pretensiones, y referencias de casas conocidas. En la misma un joven segundo criado, camarero, portero, fregar máquinas, etcétera. Telf. A-4792.
O1 6112 24 fb 26

SE DESEA colocar una joven española de sirvienta en una casa de moralidad. Informan en San Rafael número 44, teléfono A-9117.
O1 6098 24-27 Feb.

SE DESEA colocar una joven peninsular para criada de mano o manejadora, tiene buenas referencias. Informan, teléfono A-2052.
O1 6107 24 feb 26

JOVEN español se ofrece a casa particular o comercio, sabe servir a la rusa, habiendo trabajado en buenas casas, no tengo pretensiones, sé de jardín y fregar máquinas, tengo buenas referencias, teléfono F-2494.
O1 6108 24 feb 26

DESEA colocarse una joven española en casa de moralidad para manejadora o criada de manos. Domicilio: Cuba 97, bajos.
O1 6087 24-26 Feb.

BUEN CRIADO de manos para casa partcular, se ofrece con excelentes referencias de familias distinguidas. Sale al interior y fuera de Cuba. Teléfonos M-5752, A-4119.
O1 6084 24-26 Feb.

DESEAN colocarse dos jóvenes españolas, una buena criada de manos o manejadora; y la otra para cuartos, sabe coser y cortar, ambas tienen recomendaciones de buenas casas. Teléfono M-9578.
O1 6080 24-26 Feb.

SE DESEA colocar una joven española de criada de manos; tiene buenas referencias y es de toda confianza. Mercado de Tacón 71. Teléfono M-4024.
O1 6219 25-28 Feb.

UNA MUCHACHA española, formal y con muy buenas referencias; desea encontrar colocación de criada de cuartos, de comedor o manejadora. Informan: Carmen 4, altos, Víbora. Teléfono X-2793.
O1 6175 25-28 Feb.

DESEA colocarse una joven española, para criada de manos o manejadora. Tiene referencias. Teléfono I-7318.
O1 6169 25-28 Feb.

DESEA colocarse una joven española de mediana edad, para los quehaceres de corta familia; lleva años en el país y tiene referencias. Teléfono X-2020.
O1 6230 25-27 Feb.

UNA SEÑORA de color desea colocarse de manejadora, cocinera o para lavar en casa de moralidad; tiene referencias. Informes: calle 23 número 90, esquina a Baños. Teléfono F-6021.
O1 6212 25-28 Feb.

JOVEN JAPONES

criado de manos, desea colocarse en casa particular o de campo; tiene muy buenas referencias; M-7815, A-9814.
O1 6273 25-1 Marz.

DESEA colocarse una joven de color, criada de manos o manejadora. Referencias e informes: F-4283.
O1 6029 24-4 Marz.

O-2 Cocineras y Cocineros

SE DESEA colocar un joven español de cocinera o criada. Tiene referencias. Teléfono I-7775.
O2 6199 25-28 Feb.

SE OFRECE señora joven, de color, y otra señora española, muy buenas cocineras, con buenas referencias; duermen o no duermen en la colocación; muy limpias. M-5241.
O2 6291 25-28 Feb.

SE OFRECE española joven, para cocinar y limpiar; duerme en la colocación; tiene referencias; es fuerte, limpia y saludable;trabaja en todas partes. A-8066.
O2 6292 25-28 Feb.

M.E.C.D. 2016

SE OFRECEN

SE OFRECE señora de mediana edad de color, buena cocinera y puede ayudar; duerme en la colocación y tiene referencias. Llame: Guadalupe. M-5241.
O2 6290 25-27 Feb.

SE DESEA colocar señora de color, americana, de cocinera, o lavandera, con familia americana o cubana, buenas referencias. Teléfono FO-2791, de 8 a 11 y de 3 a 7. Mary.
O2 5868 23-26 Feb.

SE DESEA colocar un joven cocinero de color, sabe de repostería, con referencias de casas de comercio y particular. Para informes: Florida 32. Teléfono M-3065.
O2 5871 23-1 Marz.

DESEA colocarse joven de color, para cocinar y limpiar en casa de corta familia, desea casa de moralidad, tiene quien la recomiende. I-7414.
O2 5826 23-26 Feb.

SE COLOCA una señora de color para cocinar. Teléfono M-4290.
O2 5914-75 23-26 Feb.

COCINERA repostera, excelentes referencias, desea colocarse. F-5179.
O2 5970 23 feb 26

UNA ESPAÑOLA de mediana edad, desea colocarse de cocinera, sabe repostería, es formal, tiene recomendación, duerme en el acomodo. Informes, Oficios 52, hotel Continental. Telf. M-9490.
O2 5730 22 feb 26

DESEA colocarse exclusivamente para cocinar una parda francesa; habla inglés y castellano; no duerme en la colocación ni hace plaza; si no es así no llame. Calle Picota núm. 56, apartamento 2.
O2 5815 23-26 Feb.

JOVEN cocinero chino, desea colocarse en casa particular, cocina criolla y española y postres. Serio. Tiene referencias. Dormir en la colocación si es lejos. X-3056. Dolores 15, Lawton.
O2 6060 24-27 Feb.

SE DESEA colocar una buena cocinera española, cocina española y criolla; sabe de repostería; tiene buenas referencias. Teléfono M-4593.
O2 6041 24-26 Feb.

SE DESEA colocar una buena cocinera, con buenas referencias; no duerme en la colocación. Teléfono F-3704.
O2 6044 24-27 Feb.

COCINERO repostero, asiático, desea colocarse en casa particular, cocina perfectamente a la criolla, española y francesa; limpio y formal; sabe cumplir con su obligación; y tiene buenas referencias. U-5332.
O2 6054 24-28 Feb.

DESEA colocarse una señora mediana edad, limpiar o cocinar, sin pretensiones. Teléfono I-5802.
O2 6056 24-26 Feb.

COCINERA repostera de color, habla inglés y español, desea colocarse con familia cubana o americana, tengo recomendación, llamen F-6775.
O2 5878 23 feb 26

SE DESEA colocar una señora de color, para cocinar y ayudar a la limpieza. Informan: A-8553. Duerme fuera.
O2 6052 24-27 Feb.

SE DESEA colocar una señora de mediana edad para cocinar o para cocinar y limpiar a corta familia, o manejadora. Telf. A-0591.
O2 6119 24 feb 26

SE OFRECE inmejorable cocinera cubana de color, cocinar solamente criolla y española; sabe de repostería; tiene referencias de muy buenas casas donde ha trabajado. M-7122.
O2 6064 24-26 Feb.

SE DESEA colocar muchacha española; sabe servir bien a comedor o cocinar y limpiar; otra sabe coser y lavar ropa fina o manejadora. Tienen referencias. M-7122.
O2 6063 24-26 Feb.

DESEA colocarse una repostera de color, para cocinar o general; con familia americana o cubana;es conocedora del oficio y cumplidora. Informa: Lily, al teléfono A-1598.
O2 6061 24-26 Feb.

SE DESE7A colocar una joven española, para cocinar y limpiar; desea casa seria; tiene refereicias. X-3960
O2 6074 24-26 Feb.

SE OFRECE una joven española para cocinar y limpiar para corta familia; tiene muy buenas referencias; desea casa de moralidad. Teléf. M-9578.
O2 6081 24-26 Feb.

SE DESEA colocar una muchacha joven. española, para cocinar y limpiar; es honrada y trabajadora; sabe cumplir con su obligación; no tiene compromisos. Informan: teléf. A-1645.
O2 6086 24-26 Feb.

DESEAN colocarse dos españolas; una para cocinar y limpiar y la otra de criada de manos o cuartos, o manejadora. Tiene referencias. U-4669.
O2 6088 24-26 Feb.

SE DESEA colocar una buena cocinera española, sabe cocinar criolla y española, conoce de repostería y hace plaza. Telf. M-4342.
O2 5769 24 feb 26

DESEA colocarse cocinera española que entiende de repostería y sabe cumplir con su obligación, tiene buenas referencias, para informes en el F-1661.
O2 6102 24 feb 27

SE DESEA colocar una excelente cocinera y repostera, guisa a la española y a la criolla, y hace toda clase de comidas finas, tiene buenas referencias y duerme en la colocación, no le importa salir a fincas. Informan al teléfono M-9247.
O2 6123 24 feb 26

SE DESEA colocar joven española, para cocinar y limpiar, corta familia. Teléfono F-1666.
O2 6168 25-27 Feb.

UNA SEÑORA inglesa, desea colocarse de cocinera, criada o lavandera, con familia americana o cubana. Teléfono M-4415. Edna. Maloja 101.
O2 6220 25-28 Feb.

SE DESEA colocar una señora española para cocinar y limpiar, siendo corta familia; tiene referencias; no le importa salir al campo. Teléfono M-7577. O2 6224 25-27 Feb.

SE OFRECE maestro cocinero, entiende de toda clase de cocina y repostería, para casa particular o cualquier giro. Inmejorables referencias. Teléfono A-4792.
6202 25-27 Feb.

UN JOVEN chino muy buen cocinero repostero, desea colocarse en casa particular; sabe cocinar bien criolla, española y francesa; cumplir con su obligación; tiene buenas referencias. Teléf. A-6279.
O2 6217 25-28 Feb.

SE DESEA colocar señora seria, para cocinar, si es matrimonio, limpia también; desea familia tratable; no duerme en la colocación. Teléfono M-3544. De 8 a 12.
O2 6316 25-27 Feb.

O-3. Manejadoras.

DESEA colocarse una joven española, lo mismo de manejadora que de criada de mano. F-1858. O3 5739 22 fb 27

SE OFRECE joven española para manejadora; es muy cariñosa con los niños; no le importa limpiar algo; tiene buenas referencias. M-9573.
O3 6083 24-27 Feb.

UNA JOVEN española desea colocarse de manejadora o para los quehaceres de una casa si es corta familia, M-2563.
O3 6111 24 feb 26

SE DESEA colocar una muchacha española recién llegada ,de manejadora. Informan en Cerro, Asilo Menocal, A-1214, María.
O3 6120 24 feb 26

O-5 Jardineros

EXPERTO JARDINERO desea colocarse en una finca o jardín, solo o con familia, puede dar buenas referencias. Llamen al teléfono M-8874.
O5 5247 19-27 Feb.

JAPONES jardinero maestro, desea colocarse en casa particular o de finca; tiene recomendaciones. Teléfono M-7815.
O5 6272 25-1 Marz.

O-6 Choferes

SE OFRECE un chofer español, tiene buenas referencias de casas particulares, no tiene pretensiones. Informan, teléfono FO-2787.
O6 5994 23 feb 26

SE OFRECEN

CHOFER español se ofrece a casa particular; experto en máquinas europeas y americanas; lleva ocho años en el oficio y tiene buenas referencias. Teléfono U-7960.
O6 6082 24-26 Feb.

CHOFER, desea colocarse en casa particular o comercio, sin pretensiones, tiene buenas referencias de casas conocidas. Informan, teléfono FO-2618.
O6 6115 24 feb 26

DESEA colocarse un chauffeur de color, tiene 15 años de experiencia y varias recomendaciones. Informan: teléfono A-1784.
O6 6167 25-27 Feb.

DESEA colocarse chauffeur español, experimentado en toda clase de máquinas y mecánica; larga práctica; sin pretensiones y referencias de casas conocidos. Teléfono A-4792.
O6 6201 25-27 Feb.

O-7 Costureras, Modistas y Sombrereras

UNA JOVEN española desea colocarse para cocinar y si es corta familia, para todo y en la misma una para criada de cuartos o de manos; sabe coser; tiene referencias. F-5262.
O7 6092 24-26 Feb.

O-8. Lavanderas.

UN LAVANDERO y planchador asiático, desea colocarse casa particular; sabe trabajar, muy práctico. Informes: teléfono U-4516.
O8 5869 23-30 Feb.

LAVANDERA española, cumplidora, desea colocarse; también lava ropa fina; ayuda si es necesario a la limpieza; tiene buenas referencias; duerme en la colocación; teléfono A-8270
O8 6143 25-28 Feb.

O-10 Oficinistas

NUEVOS impuestos, experto contador se hace cargo de su contabilidad y balances. Competencia y seriedad. Señor Rodríguez, teléfono U-1992.
O10 3917 5 mayo 4

TENEDOR de libros, inglés, buenas referencias y experiencia, trabajo regular o por horas. También enseñanzas a domicilio. G. D., Aguiar 101.
O10 5334 19 feb 26

TENEDOR DE LIBROS. Medio día o por horas, se ofrece a fábrica o almacén. experto contador. Alta práctica. buen calculista, conocimiento inglés, superiores referencias. A-9628.
O10 5572 21-28 Feb.

TENEDOR de libros con mucha práctica y toda clase de garantías, aceptaría puesto para medio día de que dispone o por horas. Referencias inmejorables. Informes, Telf. U-2933.
O10 5768 22 mar 1

EXPERTA mecanógrafa, se ofrece para hacer copias en español e inglés. Traducciones y copias de ruso, alemán y polaco. Informan: M-7475. Rebecca.
O10 5867 23-26 Feb.

MECANOGRAFA se ofrece con bastante práctica, a de ser con personas serias, no tiene pretensiones, tiene referencias. M-8817.
O10 5966 23 feb 26

TAQUIGRAFA mecanógrafa, competente y rápida, con práctica en trabajos de oficina, se ofrece después de las dos de la tarde, sin pretensiones, también acepta mecanografía solamente. Señorita A. B. Apartado 2494. Habana.
O10 5833 23 feb 26

O-12 Ofertas Varias

MATRIMONIO formal desea hacerse cargo de la asistencia de uno o dos niños. Informarán: Plaza del Vapor núm. 26, Barbería.
O12 6237 25-3 Marz.

AGENCIAS DE COLOCACIONES

LA MATANCERA
A-7740. Sirve rápidamente cocineras, criadas, toda clase de servidumbre y empleados de ambos sexos con referencias. Calle Sol 103 servicio permanente a todas horas.
X 51860-2537 12-28 Feb.

VILLAVERDE y Ca., O-Reilly 13. A-2348 única Agencia que dispone siempre de personal de cocineros, camareros. criados y toda clase de sirvientes recomendados por su honradez y trabajo.
X 6038 24-5 Marz.

CUALQUIER CLASE DE EMPLEADO
Que usted necesite pídalo a la Cuban American Employment Office. Teléfono A-3343.
X 6128 24 feb 26

SE COMPRAN

C-1. Casas.

PROPIEDADES
SE COMPRAN
PREFIRIENDO LAS MAS GRANDES
TELF. A 4358 M 6263
C1 5411 20-27 Feb.

C-5. Muebles y Prendas.

COMPRAMOS MUEBLES
Pianos, y también los cambiamos. Llame al teléfono U-2110. La Universal.
C5 5955 23 mar 5

COMPRAMOS objetos de arte finos; pagamos los mejores precios. Atención rápida. Teléfono A-6628. "La Regencia", Suárez 8 y 10.
C5 5297 19-6 Marz.

COMPRAMOS JOYAS VIEJAS
de oro, platino y plata en objetos sanos o rotos: bolsas de oro de señora o caballero, cadenas, abanicos, pulsos, relojes, relicarios, monedas de oro de cualquier nación, cuadros de pintores cubanos antiguos. Fabricamos joyas por difíciles que sean. Arreglamos relojes. Carballal Hermanos. San Rafael 133. Teléfono U-5744.
C5 4461 14-16 Marz.

C-7 Automóviles y Accesorios

COMPRO FORD cerrado o abierto, un año o menos de uso; pago al contado. Prieto. Cuba número 14, de 5 a 7 p. m.
C7 6186 25-28 Feb.

C-12 Objetos Varios

COMPRO LAMPARAS usadas de todas clases. Operación rápida. Pago mas que nadie. Avisos: teléfono U-2933
C12 6033 24-3 Marz.

SE VENDEN

V-1 Casas

NEPTUNO
vendo una casa en la calle Neptuno, cerca de Belascoaín, de 15 metros de frente por 30 de fondo. Precio razonable. Señor López. Teléfono: U-4791.
V-1 4627 15-2 Marz.

VEDADO, chalet calle Línea antes de llegar a Paseo, ocho habitaciones, tres baños, sala, saleta, comedor, garage, cuarto criados. Precio: $24.000. Otro de una planta, calle 25 y Paseo. cinco cuartos, solar completo, sala, saleta, garage y cuarto criados. Precio: $16,500. García. U-1363 de 12 a 2 solamente.
V1 5920 23-27 Feb.

GANGA. Vendo casa madera, costó $1,000, en $500. Mayía Rodríguez y Cuerto, Reparto Pinos. Señora Susana. No corredores.
V1 5963 23 feb 26

GUANABACOA
Vendo casa Jesús María 22, ocho habitaciones, sala, comedor, servicios sanitarios. $1,100. Dueña: Príncipe 24, entre Vigía y San Ramón.
V1 5944 23-27 Feb.

SE COMPRAN

OPORTUNIDAD
Vendo barato hermoso chalecito esquina, nuevo, fabricación superior, propio para corta familia, fino gusto. Stuación ideal, próximo crucero tranvías. Alturas Almendares. Llame dueño: FO-2187.
V1 6161 25-5 Marz.

VEDADO, $30.00, 8 entre 19 y 1, altos terraza, sala, saleta, dos habitaciones, baño completo. Llave en os bajos. V1 6203 25-2 Marz.

VENDO EN EL CERRO
casa de portal, sala, comedor, y dos cuartos; servicios sanitarios; moderna fabricación, a media cuadra de la Calzada, en $2,900. Informan: Santa Teresa 23. I-4370.
V1 5259 19-27 Feb.

VENDO casa, Libertad entre J. Delgado y Goicuría, Reparto Santos Suárez. Jardín, portal, sala, cuatro habitaciones, baño intercalado, comedor, pantry, cuarto y servicios criados, con entrada independiente, patio y traspatio grande. No corredores. Su dueño: I-7583.
V1 5573 21-8 Marz.

VENDO barata casa nueva, tres plantas, dos cuadras de Cuatro Caminos, hacia la Habana. También la cambio antigua, propia para fabricar, que esté cerca de Galiano. Dirigirse a García. Amistad 118. A-3756.
V1 5778-79 22 mr 4

SE CAMBIA por casa en la Habana o repartos, la quintica Olga Rosa, entre los kilómetros 8 y 9, carretera de Güines. Si hay que devolver algo se devuelve. Telf. A-1085. De 2 a 4.
V1 5732 22 fb 27

SE QUEMAN
Esquina con tres casas y establecimiento que vale $11,000 en $5,500, fabricación de primera. Casa que vale $7,500, en $3,500. Otra que vale $4,000 en $2,200. Varias casas de menos valor que resultan un regalo. Además solares y parcelas por la tercera de su valor. También se realizan cinco bodegas. No corredores ni latosos. Informes de 8 a 11 a. m. y de 1 a 5 p. m. Telf. FO-3370. Rivera y Cía.
V1 5773 22 mar 1

CASITAS BARATAS
Con $500.00 de contado y reconocer $1,000.00 en hipoteca, vendo casas de mampostería en la calle Empresa a 2 cuadras de la Calzada del Cerro: compuestas de sala, comedor, dos cuartos, cocina, baño y buen patio. Rentan: 20 pesos cada una, Julio C. Granda. Obrapía 33. Teléfonos: M-5921, F-5759.
V1 5949 23-27 Feb

Muy barata, vendo la casa Llinás 24. cocina y baño, tiene cielo raso. Informa media cuadra de Belascoaín, compuesta de sala, comedor, tres cuartos, man: teléfono F-4106.
V1 5150 18-26 Feb

"LA SIERRA"
Vendo en lo mejor del reparto La Sierra, muy cerca del tranvía y del cine Rívoli, casa moderna construcción de primera, compuesta de jardín, portal, sala, hall, tres hermosas habitaciones, baño intercalado, comedor fondo, pantry, cocina, cuarto de criados, cuarto de chauffeur, lavandería y garage. Mucho terreno. Precio, $9,000.00. Puede dejar mitad al 8 por 100. Julio C. Granda. Obrapía 33. Telfs. M-5921, F-5759.
V1 5951 23 mar 1

SE VENDE a plazos, $30 mensuales, un bungalow en Almendares. Informan: FO-3182.
V1 5886 23-26 Feb.

VENDO dos esquinas modernas en la Habana, bien situadas, tienen comercio, rentan reajustadas, 430 pesos. Valen 65,000 pesos. Las doy en 50,000. Trato directo, J. P. López, apartado 1798.
V1 6141 24 mar 2

VENDO una casa en Jesús del Monte San Luis 81, Alfredo Cepa. Informan: Jesús del Monte 187.
V1 6153 25-3 Marz.

V-2 Solares

OPORTUNIDAD. En el reparto Los Pinos, calle Bella entre Avenida del Oeste y C. Betancourt, se traspasa un solar de 13 x 45 varas, conteniendo una casita de madera con amplio jardín al frente y huerta al fondo. con frutales. Informan en la misma.
V2 5643 21 mar 1

VEDADO, parcela de esquina en Avenida de los Presidentes, una cuadra de 23, con facilidad de pago que le convenga. Doctor Francisco Lamelas. Habana 66.
V2 5666 21 my 3

POR LA mitad del valor, solar el mejor de Almendares, calle E entre 12 y 14. También lo doy para fabricar. Señor Fanego. M-9618. U-8518.
V2 5688 21 mar 1

¡MAGNIFICA OPORTUNIDAD! EN 23, VEDADO
Le vendo de $10 a $13 vara, la medida que usted solicite. También en las calles 20, 21, 22, 24 y 26, con grandes facilidades de pago. Informa, su dueño: Dr. Aranda y M. Sañudo. Mercaderes 9, Dpto. 3, de 10 a 12 a. m. Teléfono M-6173.
E1073 Indf. En.

VEDADO. Calle C, parte alta, terreno de quince metros frente por cuarenta y ocho de fondo a once pesos y medio el metro. García. U-1363 de 12 a 2 solamente.
V2 5919 23-27 Feb.

SOLAR reparto La Sierra, una cuadra parque y tranvías, esquina 10 y Quinta, 1,014 varas. Barato. Unicamente contado. X-1558.
V2 5915 23 feb 28

VERDADERA ganga. Vendo solar, calle Dolores, Víbora, mide 12 por 56, total 556 varas, en mil pesos. O tomo seiscientos pesos hipoteca. Aguiar 72. Telf. A-7672.
V2 6114 24 feb 27

V-3 Fincas Rústicas

FINCA en nueve mil pesos, con mil quinientas matas de cocos nuevas paridoras que producen cuarenta mil cocos al año, y se venden a 5 centavos cada uno y muchos árboles frutales y café con tres y media caballerías de terreno, inmejorable. Casas, pozos, cercas. La Carretera Central por el frente, por otro, comunicación con Ferrocarril de Cuba a dos kilómetros. rProvincia de Camagüey; se dá barato para vender pronto, por asuntos de familia. (No corredores). Informa: Sr. Ruiz Villa, Gervasio 29. De 12 a 1 p. m.
V3 5885 23-26 Feb.

SE ARRIENDA finca de recreo en Rancho Boyeros, buena casa, agua y luz eléctrica, 3|4 caballería, en carretera. Informes, F-219., casi esquina a 23, Vedado.
V3 5967 23 feb 28

FINQUITA 1/3 caballería, raya del Calvario, cerca Arroyo Apolo, propia para aves y frutos menores, buen pozo, casa de madera y papel. Se arrienda. Informes, A-2461.
V3 6023 23 feb 26

¡GRAN OPORTUNIDAD!
$2,000 de entrada y resto a plazos vendo 14 caballerías de tierra en la provincia de la Habana. Diego Pérez, Chacón 34. Telf. M-6855.
V3 6022 23 feb 26

V-4 Establecimientos

GRAN VIDRIERA tabacos, quincalla, billetes, vendo por enfermedad, buen contrato, fácil pago, buena esquina, informan: Muralla 103, segundo piso, de 7 a 8 y de 12 a 2. S. Lizando.
V4 6073 24-11 Marz.

VENDO BODEGA CALZADA $6,000
Bien surtida, contrato siete años, barato alquiler, vende 60 pesos mitad cantina. Esplícase el motivo por su venta. Informan: Antón Recio y Monte. Benito (Café).
V4 6189 25-2 Marz.

VENDO CAFE CANTINA
Rodeado de industrias, todo a la moderna, vende 50 a 55 pesos, buen contrato, barato alquiler. También vendo café sin cantina, garantizando venta 25 pesos, no paga alquiler, precio: $1.200. Informan: Antón Recio y Monte. Benito. (Café).
V4 6190 25-2 Marz.

SE VENDEN

VENDO BODEGA sola en esquina, no paga alquiler, 40 pesos diarios de venta; mucha cantina; bien surtida; la doy a prueba; precio: $4,000; facilidad de pago; tiene comodidad para familias. Dragones y Galiano, Café. Cuenya.
V4 6207 25-5 Marz.

SE VENDE una lechería barata. Informan en Jesús María 86.
V4 4705 16-26 Feb.

APROVECHE: GANGA
Por asunto familiar, vendo Kiosco barato. Estación Trenes. Buenas condiciones. Vista hace fe. Informa: Eusebio Arana, Estación Quemados, Marianao, Kiosco.
V4 5282 19-27 Feb.

VENDO BODEGA que tiene vida propia, bien surtida, poco alquiler y con contrato, el que se presente que tenga de ochocientos pesos en adelante. Informan: Amistad 78, Lechería R. Dacal.
V4 5444 20-28 Feb.

SE VENDE EL MEJOR CAFE
De la Habana, o se admite un socio para llevar la administración si lo desea, lo mismo se admite una propiedad en pago, informa, Arrojo, Belascoaín 50, U-6847.
V4 6124 24 fb 23

VENDO tintorería, bastante clientela, bien preparada, máquinas de planchar y lavar, buen contrato y caldera de cuatro caballos. Admito oferta razonable. Deseo embarcar por enfermedad. Informan en Amargura 57.
V4 5364 19 feb 27

ZAPATERIA se vende, libre de todo alquiler, como también buenos armatrostes, una hermosa vidriera y por separado, un auxiliar completo y máquina de remendar calzado. Compostela 96. V4 5912 23-26 Feb.

BODEGA vendo o cambio por otra chica, garantizo venta 60 a 70 pesos diarios; muy surtida; cerquita de Reina. Cambio casa particular por bodega y bodega por casa particular, chica. Café. Neptuno y Escobar. De 2 a 4. Yañez.
V4 6191 25-27 Feb.

LECHERIA Y CAFE PARADO. Se vende por 300 pesos, buen punto, a una cuadra de Tejas. Monte y San Joaquín. V4 6204 25-1 Marz.

SE VENDE la Relojería «El Griego», por tener que embarcar el último de Marzo que estaba en Compostela 124 y se trasladó a Obrapía 56, los que tengan prendas pueden recogerla allí.
V4 6155 25-9 Marz.

V-5 Muebles y Prendas

BILLAR
Se vende una mesa de viuda con todo su equipo de 5 x 10, casi nueva. Informan: Café «Trianón». Belascoaín 76.
V5 5884 23-1 Marz.

SE REALIZAN infinidad de muebles de fabricación directa. Juego de cuarto, tres cuerpos, cien pesos. Moderno, setenta; esmaltado, cincuenta pesos; sillones portal, 8 y 10 pesos par; lotes de sillas para establecimientos, cama con bastidor primera, desde $4. Compro muebles usados, y los recibo a cuenta de nuevos. «La Sucursal», Monte número 292. Teléfono A-8160. V5 2644 9-8 Marz.

MAQUINAS DE COSER
ovillo central, tenemos gran cantidad de $12 en adelante; de dobladillo de ojo, zapateros, 18-2 y 29-4 y 16-37 y piezas de repuesto. Angeles 36 esquina a Sitios. A-8861.
V5 4459 14-1 Marz.

Para Vender Barato
LA SEGUNDA COMPETIDORA
San Nicolás número 250, entre Corrales y Gloria. Teléfono M-2875. Gran surtido en Muebles, Joyas, Máquinas de escribir y de coser «Singer» e infinidad de objetos de arte y positivo valor, todo por la mitad de su precio. Se compran y cambian toda clase de objetos que tengan verdadero valor. Damos dinero sobre joyas y todo objeto que represente valor, con módico interés y absoluta reserva.
Visítenos y Ganará Dinero
RUFINO G. ARANGO
E1070 Indf. En.

MUEBLES FINOS
Vendemos para toda la República, los llevamos gratis a domicilio, juegos de cuartos desde $40.00 hasta $300.00; de niño de $40 00; de comedor, desde $30.00 hasta $200.00; de recibir y sala desde $20 00 hasta $100 00; escaparates con luna $12 00; Camas $6.00; Neveras $10.00; Máquinas de coser; Planos; Lámparas y toda clase de muebles. No olvide que en
"LA UNIVERSAL"
encuentra todos los muebles que usted desee; también se cambian. San Rafael 167 entre Marqués González y Oquendo. Teléfono U-2110.
V5 2395 2-6 Marz.

ASOMBROSA LIQUIDACION DE MUEBLES
Juegos de Cuarto
Regio juego de cuarto, tres cuerpos, modernísimo, de caoba, ocho piezas, ganga, $225. Dos ídem, de señorita, dos cuerpos, esmaltado y decorado, uno, y el otro, barnizado en dos tonos, con dos camas cada uno, a $80. Otros varios, esmaltados y barnizados, de $50.
Juegos de Comedor
Soberbio juego Renacimiento, caoba, doce piezas. $185. Otro marqueteado, muy fino, caoba, nueve piezas, $90. Otros varios de $50.
Juegos de Sala
Muy fino, Renacimiento, en color nogal, $60. Otro esmaltado azul, $45, y otros más de $30.
Objetos Varios
Magnífica pianola alemana eléctrica, nueva, $200; otra en $125. Ortofónicas a $30; portátiles de $10 a $15. Fonógrafos Víctor de $5. Máquinas de coser, nuevas, ovillo central, $30. Escaparates con lunas, modernos, a $20. Coquetas, $10. Aparadores a $15 y varias piezas más de muebles sin competencia.
Equipajes
Estamos dotados de todas las clases las que liquidamos a precios increíbles.
Agencia de Mudanzas
Esta casa con camiones nuevos y personal muy competente y garantizado, le ofrece un servicio rápido a precio inmejorable. .. ..
LA CASA FERRO
Gloria 123 y 127. Telf. M-1296
V5 2687 4 mar 6

VENDO un juego de sala, completamente nuevo, estilo Renacimiento costó $150.00, por embarcar lo doy en 60 pesos. San Indalecio 15, bajos, entre Santa Emilia y Zapotes.
V5 6157 25-27 Feb.

MUEBLES EN GANGA
Gran surtido en muebles de todas clases. Juegos de cuarto, $65; de comedor, $40; de sala o recibidor $39; camas, $5; coquetas, $12; seis sillas y dos sillones, $12; sillas sueltas, $1 25 sillones, $2 25; mesas correderas, $5 aparadores, $10; neveras, $10 y muchos más que no se detallan a precios sin competencia, en
"LA PRINCESA"
San Rafael 107. Telf. U-7326.
E1082 Indf. En.

SE VENDEN

MUEBLES clásicos y arte moderno. Fabricación rápida al gusto de los compradores. Liquidamos enormes existencias, al contado y a plazos, con las mensualidades que convenga al Cliente. También liquidamos la joyería, brillantes, relojes, etc. La Casa Ruisánchez, Angeles y Estrella, teléfono A-2024.
V5 3459 9-11 Marz.

BAULES Y MALETAS
Varios estilos y tamaños. Baúles a $3.50. Maletas, $1.00. Hacemos cambios. La Sociedad, Casa de Préstamos. Suárez 34, entre Apodaca y Gloria. Teléf. A-7589.
V5 5275 19-6 Marz.

CORALES, azabaches, nácar, ambar, cruces, anclas, corazones, animalitos, collares, cuentas, caracoles, productos del mar. Unica casa especializada en Cuba. Remitimos prospectos. Emilio Gall. Monte 78. Habana.
V5 6233 25-2 Marz.

VENDO un aparador nuevo, con espejo, en siete pesos. Reina 83 altos, habitación 21.
V5 6266 25-28 Feb.

GANGA
Juego cuarto, 6 piezas, coqueta, bestidor, último tipo, costó $160, en segala en $65. Vives 155, bajos.
V5 6101 24 feb 28

LIQUIDACION DE MUEBLES
Juego de cuarto, color verde, decorado, $45; uno Id., color caoba, luna de óvalo, $40; juegos de sala, completos, de caoba, $25; sillas de caoba, $1, sillones, $2; camas, $6; aparadores, 6; coquetas, $6, y muchos que no se detallen, por desocupar local liquidamos todas las existencias a como quiera, Vives 155 casi esquina a Belascoaín, Telf. A-2035.
V5 6100 24 mar 6

V-6 Maquinarias

ALMACEN EXISTENCIAS constantes de calderas, donkeys de vapor bombas motores, romanas, diversos tamaños, arados, desgranadoras, ... fluses acero para calderas. etc. Basterrechea Hermanos Lamparilla 9, teléfono A-2950. Habana.
V6 62808 16-24 May.

VENDO motores hasta 20 caballos, eléctricos y gasolina, piezas de Citroen y otras maquinarias, bombas. A. Zulueta 2, número 304, Vedado, teléfono F-1805.
V6 5660 21 may 2

PROPIA para industria, vendo caldera vapor, tipo Locomovi, 120 H. P. y máquina de 75 a 80 H. P. Motor petróleo, 15 H. P. Informa, Julio Pérez, Milagros 27, Víbora, todo muy barato.
V6 6075 24 feb 26

PLANTA DE SOLDADURA eléctrica. Se vende casa regalada por no pertenecer a nuestro giro; capacidad 50 vol, 150 amperios, con su motor de gasolina es portátil, se dá a prueba. Precio: $300. Un taladro eléctrico, hasta media pulgada, $35, es nuevo. Un pedestal piedra esmeril, nuevo de dos piedras, 25 pesos. Un Braule y un tornito para bobinas, se dá barato, a oferta. San Francisco y Pocito. Taller de Acumuladores.
V6 6263 25-2 Marz.

V-7 Automóviles y Accesorios

POR TENER que embarcarme vendo un La Salle del último tipo completamente nuevo. Informes Malecón 338 bajos.
V-7 4281 13—27 Feb.

SE VENDE un camión Packard de cuatro y media toneladas, de volteo, con gomas nuevas. Está casi nuevo pues ha tenido muy poco uso y se da barato. Llame al I-2143.
V7 5840 23-26 Feb.

SE VENDE un Crysler, de uso, en muy buen estado, se dá barato, con chapa. Informan: Garage «Victoria», sito en Concordia 282, de D. Jiménez.
V7 5889 23-28 Feb.

MOTOCICLETAS inglesas B. S. A., con facilidades de pago, piezas de repuesto, para Harley-Davidson, gran taller. José Fresas, San Lázaro 390.
V7 2371 2—11 Mar

GRAN TALLER DE CHAPISTERIA
Reparación en general de radiadores. Pintura «Duco» Soldadura autógena, de Enrique Padilla. Infanta 5 entre Jovellar y San Lázaro. Teléfono U-7267
Esta casa pinta con «Duco», todas las reparaciones de los trabajos de chapistería, con precios muy reducidos y con toda garantía en las reparaciones generales. Mi interés es que sea usted un cliente para siempre.
V7 1162 JIR Indf

GRAN LIQUIDACION DE CARROS DE USO
EN LA AGENCIA DEL LINCOLN
PRADO 7
Todos admirablemente bien presentados. En perfecto estado de funcionamiento. Con chapas, buenas gomas y pintura. Precios fijos y plazos sin intereses.
Lincoln, Cadillac, Rolls-Royce, Pachard, Chrysler, Ford Taxi de alquiler, Ford cerrados, Marmon, Fiat y otros.
Hay carros cerrados y abiertos. De 5 y 7 pasajeros.
Teléfono: A-8719.
NO PIERDA LA OPORTUNIDAD: ES UNICA
V7 5653 21-26 Feb.

GANGA, Buick tipo Packard, 1927, cerrado, cuatro asientos interiores como cuña, perfecto estado, garantizado con cinco gomas casi nuevas muy elegante. Su dueño, A-9173.
V7 5832 23 feb 28

FORD Sedan de dos puertas, en buen estado, se vende. San José 126 D entre Marqués González y Oquendo.
V7 5981 23 feb 26

SE VENDE un «Chevrolet», en buen estado, $110.00. Compostela 131. Preguntar por Solloso, Habitación 10.
V7 6171 25-1 Marz.

VENDO una goma maciza 36 x 8, está de medio uso, la doy barata. Informes: Muralla 83, segundo piso, García.
V7 6227 25-27 Feb.

BUICK 7 PASAJEROS
touring, acabado de pintar, en magníficas condiciones. Se vende barato. García y García. Monte núm. 427.
V7 6251 25-28 Feb.

BROCKWAY 5 TONELADAS
con carrocería, gomas nuevas chapa. Todo en magníficas condiciones y buen precio. Agencia Republic. Monte núm. 427.
V7 6250 25-28 Feb.

HUPMOBILE
nuevo a precio de uso. En ganga. García y García. Monte núm. 427.
V7 6249 25-28 Feb.

VENDO Chevrolet, varios tipos; Marquette, Buick, De Soto y Plymot, doy facilidades y recibo carro en cambio. Todo perfectamente trabajando. Oquendo y Estrella. Garage Apego.
V7 6185 25-6 Marz.

V-8 Instrumentos de Música

SE VENDE en Reina 81, altos, una victrola ortofónica con 6 albums, con discos completamente nueva, y un violín, se dan muy baratos.
V8 5087 18 feb 26

RADIO a $7 00 mensuales, también las mejores marcas "Philco Majestic", "Sparton", aceptándole como fondo, radios inferiores, ortofónicas, pianolas, victrolas. A-5704. Jesús del Monte 27, altos, Esquina Tejas.
V8 5403 20-26 Feb.

RADIOLA 18, lo mejor que ha hecho la R. C. A., con un mes de uso, costó $150, la doy $50. Monte 125, altos, por Angeles. A-2826.
V8 6138 24 feb 27

PIANOLA ELECTRICA
de buena marca, se vende barata. García y García. Monte número 427.
V8 6252 25-28 Feb.

SE VENDEN

SOLAMENTE por este mes realizamos gran cantidad de pianos, pianolas, guitarras, mandolinas, violines, flautas y otros instrumentos. Precios increíbles por reformas en el local. Garantía absoluta. Facilidades de pago. "La Predilecta", San Rafael y Oquendo.
V8 4772 16-28 Feb.

MI RADIO de la R. C. A., de mueble que la bocina costó $50, lo doy en $35. Monte 125, altos, por Angeles. A-2826.
V8 6137 24 feb 27

RADIO Atwater Kent, la misma marca la Voz de Oro, con bocina dinámica, costó $250, lo doy, $65. Monte 125, altos, por Angeles. A-2826.
V8 6140 24 feb 27

PIANOLA ELECTRICA
Se vende una pianola eléctrica, es muy buena y se dá barata; llame al teléfono A-2290.
V8 5917 23-27 Feb.

RADIOLA 60, R. C. A., lujoso mueble, comprada hace una semana, costó $200, la doy en $75. Monte 125, altos, entrada por Angeles. A-2826.
V8 6139 24 feb 27

SE VENDE un piano francés, se da muy barato. Santiago 34, primer piso.
V8 6135 24 fb 27

VENDO ORTOFONICA de lujoso gabinete, parada automática, flamante estado, grandes voces, con muchos discos, $27.00. Una victrola «Víctor», moderna, $8.00. A-5704. Jesús del Monte 27, altos.
V8 6164 25-3 Marz.

VENDO RADIO eléctrico, R. C. A., 18 funcionando, alcazando estaciones extranjeras, $50.00, está nuevecito, bocina 103, la mejor, produce claridad asombrosa. A-5704. Jesús del Monte 27, altos.
V8 6163 25-28 Feb.

VENDO urgentementemente, radio eléctrico R. C. A. 60, completamente nuevo, costó $225.00; se dá regalado; acepto ortofónica parte de pago. A-5704. Jesús del Monte 27, altos, esquina Tejas.
V8 6162 25-28 Feb.

OTTO LAMM. Afinador, constructor de pianos. Precios de situación. Garantía, experiencia adquirida en las mejores fábricas de Alemania y Estados Unidos. Teléfono A-5864.
V8 2456 3-6 Marz.

AFINE SU PIANO o pianola, por $2.50. Absoluta garantía. Virgilio Fernández, procedente de grandes fábricas europeas. Taller de reparaciones de pianos y autopianos. Zulueta 36 y medio. M-3040.
V8 3463 9-11 Marz.

ES UN DESASTRE en la Casa Domínguez. Pianos que son más que buenos los está liquidando de mala manera. Quedan pocos. Dragones, frente Teatro Martí.
V8 5897 23-10 Marz.

V-10 Cajas Registradoras

VA USTED A ESTABLECERSE
Acuérdese que la casa Rueda está en Suárez 15 y que tenemos cajas de caudales, vidrieras, sillas de Viena, mesas de vitrolite y mármol, cantinas de caoba, cajas contadoras y muebles en general, todo reajustado.
V10 5041 17 feb 27

REGISTRADORAS «National», liquido existencia desde $5.00 mensuales. También hago cambios. Vendo taller y las piezas. Aprovéchense por viaje, liquido negocio a puerta cerrada. Campanario 89.
V10 5623 21-3 Marz.

REGISTRADORA
de varios modelos a precios baratísimos. Arreglamos y cambiamos. Villegas 93. A-9915.
V10 5948 23-26 Feb.

V-11 De Animales.

VENDO magnífico lote de 300 gallinas catalanas de pura raza, son animales jóvenes en plena postura. Vendo también las caseats, trampas, etc., etc. Puede verse todos los días de 10 a 1 a. m. Avenida 12 y calle 13, Ampliación de Almendares. Tranvía Playa pasan por el frente.
V11 5651 21-8 Marz.

V-12 Objetos Varios

ARTICULOS BARATOS
propios para detallar a 2 centavos, para caramelos, regalos en cines y farmacias. Globos de goma desde 75 centavos gruesa. Pida lista de precios a Adolfo Sánchez. Aguila 64-A.
V12 5446 20-7 Marz.

SE VENDEN dos vidrieras a base de contado con buen contrato, es un buen negocio. Informan: Teniente Rey 83, bajos, de 11 a 12 a. m.
V12 5843 23-26 Feb.

GRAN OPORTUNIDAD. Se venden 3 maniquíes de hombres; 1 maniquí niño cabeza y mano de cera; 2 maniquíes de niño; 4 muñecas grandes de cera, para vidrieras. Máximo Gómez 358.
V12 5930 23-26 Feb.

CAJA de hierro, moderna, seis puertas y tres combinaciones, se da muy barata. También piano Giralt, flamante. San Rafael 141 entre Oquendo y Soledad.
V12 5950 23 feb 28

Y. Casas de Préstamos

PARA OFICINA Y DE OCASION
Burós planos y de cortina, máquinas de escribir, sumar; libreros giratorios, mesas de máquinas, archivos mimiógrafos, accesorios. Véalos. Villegas 6. A 8054.
A-8054, DE OFICINA
Empeño y compro archivos, máquinas de escribir, sumar, burós planos y cortinas; mesas, máquinas, accesorios, cualquier cantidad. Llame al A-8054.
A-8054, MAQUINAS EMPEÑO
Y compro de escribir, sumar, en cualquier estado; archivos, cajas archivos, caudales, mimiógrafos y accesorios en todas cantidades. Llame al A-8054.
E1084 Indf. En

DINERO E HIPOTECAS

Se Ofrece

DINERO
Doy grandes y pequeñas cantidades en hipoteca, desde el 6% en adelante para la Habana y sus barrios. También tengo para los repartos. Operación rápida y absoluta reserva.
JULIO C. GRANDA
Obrapía 33. Teléfonos M-5921 F-5759
Z 4371 15-17 Marz.

Dinero en Hipoteca
En todas cantidades, al tipo más bajo en plaza. Con la mayor reserva y prontitud.
MIGUEL F. MARQUEZ
Empedrado No. 16, altos, esquina a Cuba.
E-1090 Ind. Enero

DOY DINERO en pagaré con la firma de un propietario de casas, operación en el día, también hipotecas al 7 por 100 operación en 24 horas. Alberto Cuervo, Aguiar 43. Teléfono A-6312.
Zso. 3511 9-28 Feb.

DINERO que produce el 16 por 100 empleando 6,000 en dos casas, con tres cuartos, jardín, sala, todo de mompostería y un pasaje con 10 cuartos, también de mampostería. Urge venta. Máximo Gómez 358 altos.
Zso. 5929 23-26 Feb.

DINERO PARA HIPOTECAS
Interés baratísimo. Traiga escritura. Compro casas chicas y algunos solares sin corredores. Neptuno 208, bajos, entre Oquendo y Soledad. Teléfono U-1802. De 12 a 8. Manuel Llenín.
Zso 5952 23 mar 1

DINERO E HIPOTECAS

EN HIPOTECA se dan de 500 a 3,000 pesos, Habana, Repartos, Neptuno y Amistad. Café Vidriera de Tabacos. Díaz. M-4089.
Zso. 5845 23-3 Marz.

Se Toma

SE TOMAN EN 1a. HIPOTECA
Al 8 o|o, $28,000 segregados en diferentes propiedades que valen tres veces más de lo que se pide. Informa, Arrojo, Belascoaín 50, café, U-6847.
Z s t 6125 24 feb 26

SE TOMAN en hipoteca $20,000.00, triple garantía, lugar céntrico. Aurelio Montes. Oficios núm. 10, de 10 a 11 mañana y de 3 a 4 tarde.
Zst. 6144 25-5 Marz.

PARA EL HOGAR

PH-1. Comidas a Domicilio.

CASA PARTICULAR, sirve comida a domicilio, estilo, vegetariano, criolla, y española; admite abonados a la mesa; frescas y bonitas habitaciones; con vista al mar. P. Pobre 5, entre Habana y Aguiar. Altos. A-2655.
PH1 5390 10-7 Marz.

PH-2 Reparación de Muebles

SUS MUEBLES por poco dinero los reformo, barnizo, esmalto, tapizo, etc., llame A-7558. Aguila 145 y será complacido. También trabajo a domicilio.
PH2 5713 22 mar 9

PARA LAS DAMAS

PD-1 Peluqueros

TRES SERVICIOS, 50 centavos, de lunes a viernes. Ondulación permanente, $3.50. Máquina nueva, premiada con Medalla de Oro. Con cada permanente damos un vale para un retrato «gratis», tamaño grande. Peluquería «GALIA», Neptuno 36. Teléf. M-5556.
PD1 4227 13-28 Feb.

DAVID, ex-Peluquero de «Galia», y de «La Americana», ofrece sus servicios a domicilio. Corte de melena, 60 centavos; ondulación Marcel o agua secada, 80 centavos. Teléfono M-6868.
PD1 5894 23-25 Marz.

PD-3. Manicures.

MANICURE y arreglo de cejas a domicilio. Señorita Carmita. Teléfonos I-2711 y M-4184.
PD3 6077 24-3 Marz.

PD-6 De Interés para las Damas

MADELEINE Soeurs. O-Reilly 93, altos, primer piso. Por ausentarme liquido toda mi colección de vestidos modelos franceses de las más afamadas casas de París.
PD6 5223 18 feb 26

ENSEÑANZAS

E-1 Academias

ACADEMIA DE MUSICA. Piano, solfeo, mandolina, taquigrafía, mecanografía, dibujo, pintura, corte y costura. Toda alumna tiene gratis una asignatura. Exámenes semestrales. Teléf. A-3557. Perseverancia 50.
E1 4744 16-26 Feb.

BAILES WILLIAM
Aprenda Son, Danzón, Fox trot, Pasodoble, Vals. Cinco bailes, 10 pesos. Un baile 3 pesos. Si no aprende primera clase, reclámese dinero. Bailes españoles; castañuelas; bailes teatrales; casa particular. William. M-3643.
E1 5635 21-23 Marz.

LUIS B. CORRALES
Director de la Gran Academia Comercial de Idiomas, Taquigrafía en inglés y español. Mecanografía y Preparatoria. Premiada en el concurso profesional de Mayo 28 de 1922 y que más expertos Tenedores de Libros ha dado a Cuba. Ofrece a los empleados del comercio, cursos especiales de Aritmética y Ortografía práctica, aplicando procedimientos rápidos y sólidos. Nuestros títulos son los más estimados. — Aguila 96.
E1074 Indf En

ACADEMIA CUBANA SISTEMA GONZALEZ
Academia de corte y confección, dirigida por la autora Felicitas González. Enseñanza rápida. Se dan títulos. Clases por correspondencia y a domicilio. Muralla número 45, esquina a Habana. Teléfono A-4183.
E1 2874 9-9 Marz.

GRAN ACADEMIA DE CORTE NACIONAL
SISTEMA "SERRA"
Damos títulos de profesoras en un mes. Admitimos pupilas y medio pupilas. Clases por correspondencia, día y noche, docimilio. Vendemos el valioso método Serra. Lealtad 82, teléfono M-6840. Paquita Serra.
E1 3580 9 marzo 11

"REAL ACADEMIA CENTRAL"
Sistema «Matilde Alemany». Corte y Confección. Moderno, fácil, práctico. Usted se hará rápidamente gran profesora por este incomparable sistema garantizado ser el mejor de todos, premiado Exposición Barcelona. Graduo, títulos. Vendo Métodos 1931. A la primera prueba de hilvanarlo, quedará encantada. Clases a domicilio y correspondencia. San Lázaro 131, esquina a San Nicolás. Teléfono A-7044.
E1 2394 2-4 Marz.

Academia de Inglés ROBERTS
MALECON 31, ALTOS
TELEFONO A-1317
Clases generales: $5.00 mensuales. Clases particulares en la Academia y a domicilio. Lección de ensayo gratis. ¿Desea usted aprender inglés? Compre usted el «METODO NOVISIMO ROBERTS». Cuarta edición, pasta, $2.00.
E1 5927 23-25 Marz.

"Especialícese"
ESPECIALICESE. ¿Ha notado Ud. al leer las solicitudes de empleo, que ninguna de estas solicitudes es para personas sin experiencia?
Todos especifican **«EXPERIMENTADOS»**, y muchos son aún más terminantes, y dicen: **«SI NO TIENE EXPERIENCIA QUE NO SE PRESENTE».**
La época es de especialización y mecanización para obtener mayor producción, eficiencia y control.
Bajo el mismo plan de enseñanza, con profesores preparados en los Estados Unidos, y a base de curso terminado en vez de cargos por mensualidades, ofrecemos por primera vez en Cuba:
Curso completo de Cálculo Mercantil, aplicado a las máquinas Sundstrand y Comptómetro.
Curso de Contabilidad con máquinas Elliott-Fisher, Underwood y Sundstrand.
No garantizamos empleo a los alumnos graduados, pero siempre hemos podido colocarlos en puestos remunerativos con las empresas más importantes, pues la demanda para personal competente en todos los tiempos, nunca deja de existir.
Prepárese para luchar en la vida. «ESPECIALICESE».
R. GOMEZ DE GARAY
HABANA 94. Teléfono A-1376.
E1 6250 22-23 Feb.

ENSEÑANZAS

COLEGIO SAN ELOY
Pupilos desde 18 pesos al mes. Primera Enseñanza, Preparatoria, Bachillerato, Idiomas y Comercio. Se admiten intermios, medio internos y externos. Calzada del Cerro número 620, Habana. Teléfono I-6002. Pida prospectos.
E2 2289 2-4 Marz.

E-3 Conservatorios

CONSERVATORIO VALLS. Enseñanza por plan moderno, rápido y económico. Piano, violín, mandolina, guitarra, banjo, canto y solfeo. Exámenes semestrales. damos clases particulares. Concordia 15, altos.
E3 2893 9-9 Marz.

E-5 Profesores

INGLES, Taquigrafía, Mecanografía, Preparatoria Instituto. Normales, Comercio, Matemáticas. Mucha experiencia. Profesor procedente de Universidad. Siete pesos mensuales. Igual precio dos asignaturas o Preparatoria. Clases solamente a domicilio. Doy referencias. Teléfono A-3122. Llame por la mañana preferentemente.
E5 5092 18-1 Marz.

GUITARRA. Acompañe sus cantos en pocas lecciones. También clases de piano, danzones, foxs, etc. Monte 15, altos de «La Nueva Retreta». Teléfono M-6169.
E5 5069 18-5 Marz.

PROFESORA DE BORDADOS a máquina. Corte y Costura. Dá clases en su casa. Enseñanza rápida. Precios módicos. Sol 59, primer piso, izquierda, entrada por Compostela.
E5 3906 11-26 Feb.

PROFESOR Domingo Valdés Goñi, de primera y segunda enseñanza; sabe inglés; dá clases a domicilio. Teléfono A-4457.
E5 5556 21-3 Marz.

CINCO PESOS garantizo enseñarle inglés correctamente, no permanecerá mudo. Hablará e breve. Clases individuales, $10.00 mensuales, dos personas en grupo, $5.00. Competente Profesora americana. Galiano 93, altos. M-1307. E5 5620 21-26 Feb.

PROFESORA Inglesa de Londres, da clases individuales y colectivas a domicilio o en su casa de Baños y 17. F-5130.
E5 5600 21-3 Marz.

PROFESORA FRANCESA
Graduada de la Universidad de París
Dá clases de Francés y Literatura a domicilio y en su Academia. Calle 4 número 253, entre 25 y 27, Vedado. Teléfono F-2658.
E1083 Indf. En.

PROFESORA francesa, graduada de la Normal de Nancy, dá clases a señoras y señoritas; también hace traducciones; dá clases de inglés. Sírvanse llamar F-2944.
E5 5601 21-3 Marz.

INGLES
Enseñado por profesora americana. Sorprendentes resultados en pocas semanas. El discípulo leerá, escribirá y hablará el inglés en breve tiempo. Lecciones a domicilio también. Miss Kapan. Gran Hotel. Teniente Rey y Zulueta. M-9896.
E5 5636 21-23 Marz.

PROFESORA de teoría, solfeo y piano, graduada en la Escuela Municipal de Música, solicita discípulas, clases en su casa. Telf. I-2897.
E5 5437 20 mar 1

INGLES, taquigrafía, (inglesa y española), teneduría, cálculo mercantil, caligrafía, mecanografía, ortografía, matemáticas, dibujo lineal y mecánico, 11 pesos mensuales. Enseñanza a domicilio por el profesor V. Heitzman. Para más informes, Reina 30, altos, por correo o personalmente.
E5 5350 19 mar 6

PROFESORA francesa, competente, garantiza conversación, en tres meses, método fácil y rápido. Referencias inmejorables. Calle 27 número 378. entre 2 y 4. F-5769.
E5 4185 13-28 Feb.

PIANO y solfeo, doy clases, también a domicilio, en poco tiempo tocará lindas piezas; y será profesora estudiando por mi práctico sistema. teléfono A-0225. Precios económicos.
E5 C-6159 19-26 Feb.

PROFESORA de Instrucción, con mucha práctica, se ofrece para dar clases a domicilio. Prepara Instituto, Escuela Normal y del Hogar. Teléfono M-9309, Malecón 29, segundo piso.
E5 6184 25-1 Marz.

E-6. Institutrices.

INSTITUTRIZ francesa. Enseña inglés y alemán. Teléf. F-4250.
E6 5926 23-26 Feb.

I- DE INTERES GENERAL

ZALDO & Co.
CUBA 76-78, HABANA
CORREDORES
Hipotecas por cuenta ajena. Administración de bienes. Compra venta de valores y fincas.
Agentes comisionistas Representantes de The Fine Art General Insurance Co., Ltd., Compañía Inglesa de Seguros contra incendio. Hermann Paulsen, Ilnenau, efectos para laboratorios y farmacias.
E1087 Indf. En.

BAULES Y MALETAS.
Liquidación permanente, durante este mes. No compre sin ver nuestros precios.
JOYAS, MUEBLES Y ROPAS.
Gran liquidación, con el 50 por ciento de rebaja, con buenas facilidades en el pago.
DINERO,
En todas cantidades sobre joyas, muebles, ropas y objetos de arte. Módico interés.
REMATE,
A los que le interese, pueden prorrogar lo vencido antes del día 20 de Diciembre, para evitar que sus prendas vayan al remate.
AVELINO G. ARANGO
Gloria e Indio. Telf. A-6827
E1071 Indf. En.

ACABA DE LLEGAR de Europa el conocido Arquitecto Joaquín Codina, y hace saber a su distinguida clientela, que en Aguiar y Empedrado (Edificio Larrea), Dptos. 208-210, teléfonos A-2258 y 5467 (particular) lo tienen a su disposición para toda clase de edificaciones y peritajes; garantizándolos, tanto económicamente como su inmejorable ejecución.
I 2992 6-8 Marz.

POR $1.75
125 hojas de papel y 125 sobres comerciales, impresos con el nombre de su casa. Al interior, $2.10. Tarjetas de visita al momento, de Comunión, de Bautizo. Se hacen sellos de goma. Lamarque. Prado 119.
I 3853 11-28 Feb.

HERNIAS
Vendaje especial, cómodo y sencillo. Fajas reductoras de vientre. Corsets y aparatos para toda clase de imperfecciones. Emilio P. Muñoz, Ortopédico, veinte años establecido. Consulado 69-D, teléfono A-9559.
I 4686 16-18 Marz.

EN LA tarde del domingo se ha extraviado un perrito carmelita obscuro, chato, de ojos grandes «pikine», el que lo devuelva al doctor Guas, Patrocinio 29, Víbora, será gratificado. Telf. I-3415.
I 5908 23 feb 26

SE GRATIFICARA la entrega de un perrito lanudo, blanco, pelado a tijera. Responde por Yoli. En San Miguel 186, altos.
I 6026 23 feb 27

AVISOS COMERCIALES

INFORMACIONES comerciales, industriales, agrícolas, educacionales, particulares. Compras, diligencias, comisiones, investigaciones, paraderos, cobranzas, discretísimamente. La Plata Exchange, Inc., 66 Beaver, New York.
AC 5267 19-31 Marz.

M.E.C.D. 2016

Febrero 26 de 1931

DIARIO DE LA MARINA

Ejemplar: 5 Centavos

A TRAVES DE LA VIDA

por Héctor de Saavedra

SABIDURIA

El otro día vió la luz la siguiente información:

"El Secretario de Gobierno ha pedido a la Secretaría de Instrucción Pública y Bellas Artes que le envíe datos e instrucciones sobre el juego conocido por **Poker**".

Al día siguiente hubo jubileo en ambas dependencias.

Yo no sé si la gente se figuraría que iban a crear un Negociado de esa asignatura, ya que no hay catedráticos, pero al menos se designarían inspectores, o maestros. El caso es que me han sacado tres recomendaciones para mi antiguo amigo y compañero el Dr. Vivanco.

Me contó el portero de la Secretaría de Gobernación, el cual es un hombre que me aprecia y tiene debilidad por los periodistas, que la escena que allí pasó fué interesantísima.

Se aparecieron cincuenta personas, tanto que todo el mundo se quedó asombrado de aquel núcleo creyendo que era el partido Progresista que se venía encima. Pasaron todos y tomó la palabra el más caracterizado:

—Hemos visto que el Sr. Secretario no conoce el "Poker".

—Ni ese ni ningún juego, —dijo el funcionario.

—¡Es una lástima! —exclamó el hombre— pero, en fin, aún se puede remediar. ¡A ver!— continuó dirigiéndose a los otros— ábranle hueco al Sr. Secretario, que voy a darle la primera lección.

—Ciudadanos— dijo apoyándose en la mesa— un deber patriótico me impele a ocupar esta tribuna. Ha llegado el momento en que la voz de la Patria me ha indicado el puesto que debo ocupar. Todos los ciudadanos están obligados a servir a la nación, prestándole sus conocimientos. Yo vengo aquí a continuar la obra gloriosa de Martí. He dicho.

(Los 49 individuos restantes aplauden. El Secretario permanece impasible).

—El juego del Poker,— continúa el patriota, sacando del bolsillo una baraja,— es antiquísimo. Lo jugaban los fenicios, pero no fué bastante conocido hasta que no lo introdujo Federico Barbarroja. Después lo jugaron Ricardo Corazón de León, Juan Sin Tierra y los socios del Unión Club...

—Vamos al grano —dijo el Secretario interrumpiendo aquella erudición.

—Pues el objeto de juego es— como comprenderá— ganarles el dinero a los demás. Se juega entre varias personas, pero no más de ocho. El que tiene "dos pares" gana al que tiene "un par" y el que hace "un trío" abate al que reunió "dos pares". ¿Me comprende Ud?

—Adelante —dijo el Secretario.

—Viene luego "la escalerilla", que se dice Straight, y luego el "flush" que es cuando todas las cartas son de un palo. ¿Comprende?

—Comprendo.

—"Full hand" o mano llena es cuando se tiene "trío" y "par"; verbo y gracia: un hombre tiene un destino en un punto y otro en otro y chupa al mismo tiempo por dos conceptos distintos. Sueldo y colecturía, por ejemplo, ¿comprende?

—Ya... adelante.

—Y por último, se puede tener 4 de un palo y "straight flush", que es una posición tan envidiable como llegar a Vendedor Unico. Viene después el "royal straight", pero, señor Secretario, eso es tan difícil, que no he visto en mi vida más que un sólo caso. Como si dijéramos el de aquel a quién sin comerlo ni beberlo lo nombran Senador y luego se saca el gordo de la lotería.

—Y... ¿eso es todo?—preguntó el Secretario.

—Casi todo. Más debo advertirle que, aunque se paga la baraja, para "la casa" es un mal negocio que no puede compararse al "baccarat". Sin embargo se hace algo...

—Pues... muchas gracias por la lección. Y aunque no lo he entendido del todo —dijo el Secretario— comprendo el objeto...

—Sí... el dinero.

—Bueno. Ustedes volverán otro día.

—¡Ah! se me olvidaba— dijo el hombre cuando ya estaba en la puerta. En este juego especialmente, hay muchas promesas, muchas seguridades y mucho aplomo. Todo eso es un "bluff". Se pronuncia "blof" y hay que tener mucho ojo!..

VAPORES QUE SE ESPERAN EN LA PRESENTE SEMANA

FEBRERO 26:

Havana, de Veracruz; North Land, de Cayo Hueso; Iroquois, de Miami; Republic, de New York y escalas; Berlin, de New York y escalas.

FEBRERO 27:

Turrialba, de N. Orleans; Sud Africano, de Buenos Aires; Cuba, de Tampa y Cayo Hueso; Mohawk, de Miami; Caledonia, de New York y escalas.

FEBRERO 28:

Oriente, de New York; N. Land, de Cayo Hueso. Evangeline, de Miami; Iroquois, de Miami; Vulcania, de N. York y escalas.

CONFERENCIAS SOBRE BELLEZA

La conocida especialista de Belleza, de Francia y EE. UU. Madame Alleen Faye, que se halla actualmente en la Habana, dará una serie de conferencias, sobre belleza femenina en la que es una reconocida autoridad.

En estas conferencias, Madame Faye que es una encantadora joven francesa disertará en español, ofreciendo una oportunidad a las señoras que quieran adquirir conocimientos en sus problemas individuales. La entrada a estos actos, es gratis.

Madame Faye estará en Santa Clara el domingo 1o. de Marzo, donde dará una conferencia por la mañana, quedando igualmente invitadas las señoras de esa localidad.

En estos diversos pueblos del interior permanecerá por espacio de dos semanas entregada a la divulgación de sus conocimientos.

DISUELTA UNA MANIFESTACION

Un grupo de desocupados se había organizado en Infanta

Una manifestación de desocupados, fué disuelta anoche a toros por la policía de la Séptima estación. Un grupo de individuos hasta ahora desconocidos, se organizaron por Carlos III. Al llegar a la esquina de Infanta y San Rafael, le salió al encuentro el Teniente Campiña, que se encuentra al mando de la Séptima estación. Lo acompañaban varios vigilantes entre ellos 1190, 1447, 864 y otros. Como los manifestantes se negaran a obedecer las órdenes dadas por la fuerza pública de que se disolvieran, hubo necesidad de verificarlo por medio de la violencia.

Ante el ataque de la policía, los manifestantes se disgregaron por aquellos lugares.

Al tenerse conocimiento en la Jefatura de las intenciones de aquel grupo de individuos, de continuar por las calles de la Habana en plena manifestación, se dieron órdenes severas a los capitanes al mando de la Tercera y la Quinta estación respectivamente, que con las fuerzas de reserva salieron presurosos, situándose en lugares convenientes.

Se ocuparon varios estandartes que llevaban los manifestantes. En cada uno de ellos, se leían letreros alusivos al acto contra la desocupación.

Con lo actuado por la policía, se dió cuenta al señor Jefe Comandante Carrerá.

TELEFONOS PUBLICOS

En la planta baja del edificio que ocupa la Secretaría de Sanidad y Beneficencia, fueron instalados ayer tarde dos teléfonos públicos, por los que para hablar para el exterior, hay que abonar cinco centavos.

Ciento Cincuenta Preeminentes Hombres...

(Continuación de la PRIMERA)

les representa instituciones distintas.

El «Prince Robert» estará en la Habana hasta las dos de la madrugada de mañana viernes.

LAS COMUNICACIONES RADIOTELEFONICAS

Tanto en los sistemas de ferrocarriles canadienses como en los cuarenta vapores de la compañía, se acaba de montar el moderno sistema de la recepción radiotelefónica y bien en los coches, bien en los salones de los barcos, los pasajeros oyen los conciertos trasmitidos desde las estaciones de tierra y especialmente los que mandan al eter las 16 grandes estaciones trasmisoras de la poderosa compañía.

LA RECEPCION DE AYER Y LA DE HOY

Acudieron a recibir a los comisionados canadienses el Sr. Blas Blascanavacione, A F White, Oscar Carballa, Miguel Anicete, Luis Hurtado de Mendoza, Fernando Mesa, Jacinto Campillo, A F White.

La Aduana dispensó las cortesías de estilo a los viajeros.

La Delegación pernoctó ayer a bordo del Prince Robert».

Esta mañana, a las 9, desembarcará oficialmente, para asistir a las 9 1-2 en la Lonja del Comercio, a la solemne recepción que le ofrecerán las corporaciones económicas de la Habana.

EL HON. T. B. MACAULAY

También se encuentra entre los distinguidos viajeros del vapor Prince Robert, el Honorable T. B. Macaulay, presidente de la Sun Life Assurance Company of Canada, (El Sol del Canadá) entidad dedicada al seguro de vida y en atención al arraigo de la misma en nuestro país, creemos interesante dar a conocer algunos detalles de la saliente personalidad del mencionado caballero.

Empecemos por decir que el apellido Macaulay está intimamente ligado al desenvolvimiento del Seguro de Vida en el Canadá y uno de los legítimos orgullos de ese progresista Dominio es el haber servido de guía en la organización y legislación sobre esa materia, a otras naciones, lo cual basta para indicar su grado de adelanto en todo lo que se relacione con ella.

El padre de nuestro ilustre visitante, Robertson Macaulay, fué presidente de la Compañía hasta su muerte, ocurrida hace algunos años, y Mr. T. B. Macaulay comenzó su carrera en el seguro con un empleo modesto; pero a los veintiún años llegó a merecer el título honorífico de miembro del Instituto de Actuarios de la Gran Bretaña, revelador del aprecio en que se tuvieron sus cualidades personales.

La Asociación de Actuarios de la Gran Bretaña lo designó el año 1895 para que asistiera formando parte de una comisión, a un Congreso que se efectuaba en Bruselas y en todos los demás celebrados hasta nuestros días por los Actuarios, ha figurado desde entonces de una manera prominente.

En 1899 fué electo Presidente de la Asociación de Actuarios de América y reelecto en 1900 a edad relativamente temprana. Estas distinciones por parte de organismos de la importancia de las Asociaciones de Actuarios Británica y de América, da una idea de la sobresaliente personalidad del señor Macaulay, quien ingresó en la Compañía que actualmente preside hace más de medio siglo. El personal de la Oficina Principal de ella sólo llegaba entonces a veintidós empleados, incluyendo los directores, y bajo su sabia dirección se ha desarrollado la institución hasta llegar a ser una de las más poderosas del mundo, con sucursales distribuídas por todo el orbe.

Para que se pueda apreciar el desarrollo de esta institución y su poder económico, reproduciremos algunas cifras de su balance en 31 de diciembre de 1930, recientemente publicado:

Total de Seguros en vigor:
$2.863.701.000.00.
Total de ingresos:
$186.662.000.00
Activo de la Compañía:
$588.000.773.00.
Cantidad pagada a sus asegurados durante el año:
$81.274.000.00.
Pagado desde su organización, a los asegurados:
$500.949.000.00.

Otro dato interesante es que hace diez años, en 1920, esa Compañía tenía $486.641.000.00 en vigor y que en este año, desde su fundación, ha pagado a sus asegurados una cifra superior al monto de los seguros en aquella fecha.

Esto habla muy alto en cuanto a la personalidad del Sr. Macaulay como presidente de esa poderosa entidad, que en lo que respecta a su condición de ciudadano es un hombre quizás más interesante.

De él dijo Brisbane no hace mucho que poseía «el cerebro financiero más grande del mundo» y ciertamente hay en el señor Macaulay un valor intelectual cuando recientemente recibió el título de doctor honoris causa de la Universidad de McGill, en Montreal, Canadá, y de los de Edinburgh y Aberdeen, en Inglaterra. Pero las distinciones no lo envanecen. Es un hombre sumamente sencillo, de costumbres muy sobrias, y trabajador incansable, aunque tiene una edad muy avanzada. Sus obras altruistas son innumerables y lo más notable es que todos sus esfuerzos en este sentido se encaminan al mejoramiento moral como material de la Humanidad.

Posee una finca experimental en el Canadá a la cual ha dedicado no pocas de sus energías, tendiendo a mejorar los métodos de cultivo y la industria ganadera de su país. Debido a sus esfuerzos se ha creado en la Universidad de Aberdeen un departamento para estudios del suelo con el fin de conseguir la desecación de grandes pantanos, los cuales se van convirtiendo en magníficos terrenos de cultivo; ese departamento se denomina Instituto de Investigación de Terrenos de la Universidad de Aberdeen.

El señor Macaulay, quien por primera vez visita a Cuba, no es un extraño para nosotros, por que por medio de la primera sucursal de «El Sol», del Canadá, que se estableció aquí en 1892, no ha dejado de estar vinculado al país, contribuyendo a inculcar en nostros el ahora bien extendido hábito del seguro, tan beneficioso en el orden social como en el personal.

Saludamos con simpatía a todos los miembros de la excursión canadiense, especialmente al presidente de «El Sol», institución que viene sosteniendo desde hace tantos años en nuestro país, importantes negocios.

Sánchez Cerro...

(Continuación de la PRIMERA)

de buena tinta que Sánchez Cerro ha ordenado su arresto.

BUENOS AIRES, Argentina, febrero 25. (AP) El comandante Dianderas, de la guarnición de Arequipa, ha contestado a un telegrama del corresponsal del periódico «La Nación» en Arica, Perú, manifestándole que es una «acción malvada» atribuir el movimiento revolucionario del sur a los partidarios del expresidente Leguía.

«Niego categóricamente esa «habilidad» de Sánchez Cerro, quien trata de engañar al país», dice el telegrama del comandante Dianderas.

El mensaje sigue diciendo:

«Nosotros, los jefes revolucionarios, no tenemos ambiciones personales. Nosotros hemos llamado a los elementos civiles más preparados del sur del Perú y les entregaremos el Gobierno dedicando nuestros esfuerzos a combatir al ambicioso dictador que intenta sacrificar la libertad electoral en beneficio propio. Pedimos al patriotismo del Ejército, la marina de guerra, la policía y la aviación que nos ayude a derrocar la tiranía. De otra manera el país se arrepentirá pronto, sobre todo Lima, que sentirá la bota del tirano.

«Pedimos que se retire Sánchez Cerro, que debe entregar el Gobierno provisional al coronel Godos».

El coronel Godos es uno de los jefes de la revolución contra Leguía del pasado año.

Las noticias de Arica que llegan a Buenos Aires indican que se ha formado un gobierno provisional compuesto por el Dr. Bustamante de la Fuente, Guillermo Lura, Luis Emilio Olazábal, Carlos Belod y Eduardo Bustamante.

David Samánez Ocampo que se encuentra en camino hacia Arequipa, asumirá a su llegada la presidencia del gobierno.

DISCURSO DEL DOCTOR CARLOS MIGUEL DE CESPEDES

Palabras del Secretario de Obras Públicas en el banquete ofrecido en elHotel Nacional al honorable señor Presidente de la República, a los Gobernadores y Alcaldes con motivo de la inauguración de la Carretera Central y el Capitolio el día 24 de Febrero de 1931:

Honorable señor Presidente de la República.

Señores:

Hay fechas en el calendario de los pueblos en que no hay corazn que no palpite, y es que al conjuro de esas fechas el pensamiento humano a través del tiempo se hunde en las lejanías del pasado y hace surgir el recuerdo de hechos o acontecimientos extraordinarios de influencia decisiva en el destino de los pueblos. Esta fecha que hoy señala el calendario de la Patria Cubana, 24 de febrero, es, señores, una fecha memorable, imperecedera para el pueblo cubano; tendría que desaparecer nuestra tierra en los abismos del mar, tendría que apagarse el sol en nuestros horizontes; pero en tanto haya un corazón cubano, ese corazón habrá de latir lleno de amor cada vez que en el andar de los tiempos llegue esta fecha, efemérides de gloria, día bendito en que el cubano ante los manes de sus antepasados y poniendo al universo como testigo, juró independencia o muerte.

LOS IDEALES DE LA GUERRA Y LOS IDEALES DE LA PAZ

¡24 de Febrero! Tú señalas en el calendario de la Patria cubana una fecha de heroísmos. Tú señalas los más grandes ideales de la guerra. Mas, de hoy en adelante, a través de treinta y seis años de distancia, habrás de recordar también este 24 de Febrero de 1931 que marca en nuestra historia dos grandes ideales de la paz: Carretera Central y Capitolio. Las dos grandes obras que para celebrar su terminación hoy han congregado en la ciudad capitalina a los gobernadores, a los alcaldes y a una gran parte de la población cubana, que han venido de un extremo a otro de la República.

Tal parece que Dios señala a cada generación el trabajo que debe realizar. Que cada generación tiene como un deber histórico que cumplir y ese es su destino.

Las generaciones pasadas cumplieron su destino. Nuestros padres hicieron mucho por nosotros; ellos con su sangre, con su esfuerzo gigantesco, fundaron la Patria y nos la dieron libre.

Esta generación de ahora tiene también su deber histórico que realizar. Ella ha recibido la patria como legado de nuestros padres y ella debe conservarla como tesoro sagrado, y trabajar constantemente para hacerla más grande, más feliz, más digna y más gloriosa.

Dentro del cumplimiento de ese nuestro destino histórico es que se han realizado esas dos grandes obras cuya terminación hoy celebramos y cuyo significado yo quisiera que en estos momentos pudiera fijar para siempre mi pobre palabra.

LA CARRETERA CENTRAL

Esta obra fué siempre un gran anhelo del pueblo cubano. Quizás su mayor ideal, después del ideal de su independencia. Y este gran ideal se ha hecho realidad en solo cuatro años.

Callen ahora vencidos los pobres de espíritu que hasta ayer dudaron que tal cosa pudiera hacerse, y los malvados que desearon el fracaso.

Cada kilómetro de la Carretera Central es cual eslabón de una gran cadena que habrá de sujetar cada día más al cubano a su tierra; dándole una posesión más plena de su Patria, haciéndola conocer mejor y quererla más. La Carretera Central será siempre la gran epopeya de la paz, como la invasión fué la gran epopeya de la guerra.

Sea ella siempre símbolo de unión entre todos los cubanos; cadena de manos estrechadas con lealtad y con amor de hermanos para bien de Cuba!

EL CAPITOLIO

Esa obra no es para hoy: es para siempre.

Esa obra no es para nosotros ni para gloria nuestra.

Es ofrenda a la gloria imperecedera de las generaciones pasadas que nos dieron Patria.

Sea siempre templo en el cual las generaciones venideras rindan culto a los ideales de nuestros mayores y sagrado e inviolable asilo del pensamiento humano.

¡Capitolio! Templo de la Patria y santuario de las ideas! Malaventurado el cubano que se duela de tu grandeza, porque ese, incapaz de comprenderte, será siempre capaz de profanarte.

Sobre tus piedras en vano se estrellarán los huracanes y caerán los siglos. Que tu solidez y tu grandeza sean símbolo de la estabilidad de la República, de la virtud de sus ciudadanos, de la firme voluntad de todo un pueblo de ser y seguir siendo eternamente libre, independiente y soberano.

Esta es, señores, la significación que para mí tienen estas dos obras.

Alcaldes y Gobernadores que nos visitan: Yo quiero que cuando ustedes vuelvan a vuestros pueblos, digan a todos los cubanos de estos ideales que representan estas dos obras. En labrarlas sucumbieron muchos hombres. Más de treinta en la Carretera Central. Seis en el Capitolio, víctimas del trabajo y del deber.

En ellas trabajaron durante cinco años más de cuarenta mil hombres.

Unos pusieron sus brazos, otros su ciencia, otros su arte.

Quieran los cubanos de todas las épocas tener un recuerdo para todos ellos.

Gobernadores, Alcaldes, Cubanos: En las piedras de la Carretera Central y del Capitolio, hubo algo más que la ciencia, que el arte y que el trabajo. En esas piedras puso su espíritu este gran hombre que nos preside, el general Machado, y a su lado también puse yo mi pobre espíritu. En ellas queda todo nuestro corazón de cubanos, toda nuestra alma de patriotas.

Las obras están terminadas. Con ellas nos entregamos a la posteridad y esperamos llenos de orgullo por el deber cumplido, tranquilos y felices, el juicio definitivo de la historia.

El "Dumping"

(Continuación de la PRIMERA)

manera que nunca tiene que salir al mercado a omprar, ni nunca se encuentra en posesión de tener que comprar abiertamente y violentamente sino que puede cómodamente escoger el día que mejor le convenga para fijar el precio a la mercancía que tiene en consignación en sus almacenes, sin costo ninguno para él, y como el refinador no paga por los azúcares sino en el momento de utilizarlos, resulta que el inventario de crudo de la refinería está siendo soportado por el hacendado y no por quien corresponda. Resulta por lo tanto, que las refinerías abastecidas en esta forma, nunca son compradores en el mercado abierto. El precio de los azúcares que ellos adquieren se fija por aquel que paguen en la plaza de New York, y como las ventas que generalmente se llevan a cabo y se publican en New York, son las de los lotes de azúcar indefensos, que no tienen más remedio que ir al sacrificio en New York, resto de cargamentos, lotes parciales, etc., etc., resulta, que se le está fijando precio a una buena parte de la zafra de Cuba por el precio de liquidación a que se venden ciertos azúcares indefensos en la plaza de New York. Hace dos años se realizó un esfuerzo, por parte de algunos exportadores, con el fin de eliminar una práctica tan nociva a los intereses generales del país, pero después de la desaparición del Vendedor Unico, tenemos entendido que han vuelto a surgir de nuevo todos esos hábitos nocivos que perjudican a todos, menos al exportador que los lleva a cabo. Nosotros entendemos que esa Asociación, debe tomar cartas en el asunto, así como también obtener que los comisionados que próximamente han de trasladarse a New York, incluyan en su programa de discusiones un asunto que es de interés vital, para el paciente y sufrido hacendado cubano. Quizás, lo mejor sería un código de ética aprobado por todos los hacendados de este país, siguiendo las mismas líneas del que han aprobado, no hace mucho, los refinadores americanos, y el cual sirva de norma para la forma, cómo se han de vender y exportar los azúcares para los Estados Unidos. De ustedes atentamente. Compañía Azucarera de Fomento. **Julio Lobo**, Vicepresidente.

Como ustedes pueden ver, nada más claro ni concluyente que ésta carta. Quien la escribió, en Julio 1º de 1930, es una capacidad en la materia y sus conclusiones son definitivas. Esta carta lo dice todo y no necesita comentarios.t

Hace dos años se realizó un esfuerzo, por personas interesadas, y se llegó a un acuerdo entre exportadores, «convenio firmado y entre caballeros», se le llamó entonces; acuerdo que se mantuvo hasta que fué eliminado el Vendedor Unico.

El Honorable señor Presidente de la República, con toda la autoridad que le da su cargo, y velando por los intereses del país tiene en sus manos la solución de este problema. o que se hizo hace dos años por iniciativa privada, puede hacerse hoy fácilmente con la intervención del Gobierno, teniendo en cuenta que, esta forma de «dumping», probida en otros países, como decía muy bien el señor Lobo, en 1o. de julio de 1930, redunda en perjuicio del hacendado en particular, y del país en general, ya que el bienestar del cubano depende, directa o indirectamente del precio del azúcar.

José Manuel Casanova.

CONTINUAN LAS SESIONES DEL CONGRESO DE TORCEDORES

Nuestro corresponsal en Colón nos informa lo siguiente:

Colón Febrero 25.

DIARIO DE LA MARINA, Habana.—El Congreso Nacional de Torcedores, continúa celebrando sus sesiones en la sociedad «Nueva Aurora». Visto el retraimiento de muchas sociedades en asistir a las deliberaciones del Congreso, a pesar de las reiteradas citaciones y de las excitaciones que se les hicieron para que contribuyeran a llevar a cabo la depuración de todos los cargos que se han venido acumulando sobre el Comité Central, se acordó el nombramiento de una Comisión, para que trasladándose a la capital, convenciera al Ejecutivo de la Sociedad de Torcedores para que enviara su representación al Congreso con el fin de discutir las divergencias existentes. Fueron designados José Savines, de Camajuaní, y Rafael Entenza de Cienfuegos, para cumplir dicha Comisión.

Nuestro repórter gráfico sorprendió con su cámara esta instantánea de la manifestación comunista que fué disuelta por la policía en la calle Infanta.

EL ULTIMO PASEO DE IRENE SCHROEDER

IRENE SCHROEDER, la joven de 22 años electrocutada el lunes temprano en la penitenciaría de Rockview, Pennsylvania, en los momentos en que salía de la cárcel de Newcastle, donde estaba, para ingresar en la sombría Casa de la Muerte de aquel presidio, trágica antesala de la silla eléctrica. La joven Irene fué ajusticiada al mismo tiempo que W. Glenn Dague, su compañero de aventuras criminales. La última de ellas, el asesinato de un policía rural, les costó la vida a los dos. Irene fué al patíbulo tan serena como aparece en esta foto, cantando una cancioncilla alegre y con la desenvoltura fácil del que se va de paseo. Un paseo del que nunca habría de volver...

CHOCARON UNA GUAGUA Y UNA CUÑA, POR NO MATAR UN PERRO

Tres heridos en la colisión. Una hermana del colegio «Cristo Rey», recibió también heridas. Menor arrollado por un tranvía

En la tarde de ayer el vigilante Miguel Merlano, que se encuentra delegado en la residencia del Presidente del Tribunal Supremo, condujo a la casa de socorro de Marianao a Victoriano Llaguna, natural de España, de 27 años de edad, chofer del ómnibus del colegio «Cristo Rey», sito en la Calzada de Columbia y Avenida Truffín y vecino del mismo, y a la hermana de dicho centro docente, Claudina García Vives, de España, de 51 años de edad. La hermana presentaba una herida en la región masentérica izquierda, leve, y el chofer Llaguna contusiones y desgarraduras diseminadas por todo el cuerpo. Ambos fueron asistidos por el doctor Enrique Anglés.

El chofer de la cuña que chocó con el ómnibus fué conducido y asistido en el Hospital Militar de Columbia, por el doctor Arturo Sansores. Se llama Daniel Villazón Vila, natural de España, de 44 años, y vecino de Concepción y Parque en el Reparto Buen Retiro. Presentaba contusiones menos graves por el cuerpo. El chofer de la cuña número 11,377 declaró que venía por la Calzada de Columbia y Tres Rosas y que por no arrollar a un perro que se encontraba durmiendo en la carretera chocó con la guagua del colegio Cristo-Rey». La hermana y el otro chofer aceptan que el hecho fué casual.

LE DIO UN ATAQUE CUANDO MONTABA A CABALLO

Ignacio Pérez, natural del Cano, de 47 años, vecino del Reparto Los Angeles, fué asistido en el centro de socorro de Marianao por el doctor López Sánchez, de dos heridas contusas en la región signalamática reniana derecha, contusiones y desgarraduras por la piel, con síntomas de depresión nerviosa. Dice Pérez que le dió un ataque epiléptico, de los que hace tiempo padece, en los momentos en que montaba su caballo, habiéndose causado las heridas que presentaba al caer al pavimento.

MENOR ARROLLADO POR UN TRANVIA

El menor Pastor López Zaldívar, de siete años, vecino de 11 entre 2 y 4, en el Reparto Almendares, fué asistido en la casa de socorro del Vedado por el doctor Enrique Garaveta, de contusiones diseminadas por los pies y el cuerpo, de carácter grave. Este menor que faltaba de su domicilio desde el día 22 del corriente, encontrándose ayer en el crucero de los tranvías, fué arrollado por un carro Playa - Estación entral. El chofer que condujo al menor López Zaldívar a la casa de socorro, así como el menor arrollado, no acuerdan el número del tranvía.

Fué Declarado...

(Continuación de la Pág. PRIMERA.)

los Magistrados más antiguos del Tribunal: los doctores Juan Federico Edelmann, Pedro Pablo Rabell, Raúl Trelles, José A. Palma y Marcelo de Caturla.

Estos seis últimos, llegando a la conclusión de que el anuncio del recurso fué bien y legalmente hecho al Secretario de Gobernación, entran, después de desestimar todos los motivos de oposición del Fiscal, en el fondo de la sensacional controversia en la forma al principio indicada, en votos particulares, de acuerdo con la tesis del doctor Herrera Sotolongo.

Los fundamentos que resuelven la cuestión de fondo consignados por los doctores Tapia, Edelman, Rabell Trelles, Palma y Caturla —el doctor Tapia sólo discrepa en lo que al voto atañe respecto a los fundamentos desestimatorios de los motivos de oposición del Fiscal — son los siguientes:

«CONSIDERANDO que conforme al artículo 25 de la Constitución de la República toda persona podrá libremente y sin sujeción a censura previa emitir su pensamiento de palabra o por escrito, por medio de la imprenta, o por cualquier otro procedimiento; sin perjuicio de las responsabilidades que impongan las leyes, cuando por algunos de aquellos medios se atente contra la honra de las personas, el orden social o la tranquilidad pública.

CONSIDERANDO que el artículo 6o. de la Ley de Orden Público, vigente por estar en suspenso las garantías constitucionales en virtud de la Ley de Diciembre 8 de 1930 y Decreto 1567 de Diciembre 11 siguiente, al autorizar que se proponga al Gobierno y en caso urgente se acuerde desde luego la suspensión de las publicaciones que preparen, exciten o auxilien la comisión de los delitos a que se refieren, infringe dicho artículo 25, pues ataca de una manera directa y efectiva el derecho que a toda persona reconoce de emitir libremente el pensamiento por medio de la imprenta, ya que la suspensión de la publicación le priva evidentemente del instrumento adecuado para expresar lo que piense en aquella forma de darle publicidad, impidiéndole que sus ideas sean conocidas al circular el impreso que las contenga; derecho de tan inapreciable valor e importancia que los Constituyentes, no obstante no ignorar el que le reconocía al Gobierno el referido artículo 6o., en los casos excepcionales a que el mismo se refiere, dejaron esta sin valor ni efecto, cuando al autorizar la suspensión de los individuales que dicha Carta Fundamental garantiza, no lo incluyeron entre los que podían ser objeto de esa extraordinaria medida, no justificada, por tanto, en ningún caso, por grave que sea, y de ahí que el derecho constitucional de que se trata resulta en todo tiempo y circunstancias un derecho invulnerable.

CONSIDERANDO que no obsta a lo expuesto que por el hecho de ser el recurrente dueño de otros periódicos cuya publicación no consta que se haya impedido, hubiera podido o pueda emitir su pensamiento utilizando éstos, o empleara a ese fin cualquier otro recurso; porque desde el instante en que su derecho a consignar sus ideas de palabra o por escrito resulte limitado o impedido, por ligero o insignificante que se estime el obstáculo, es indudable que por esto ya no es absoluto, sino que resulta disminuida la libertad de pensamiento que la Constitución garantiza.

CONSIDERANDO que tampoco puede servir de fundamento a la privación o limitación del derecho de que se viene tratando, el supuesto de la posible ejecución de actos punibles al ejercitarlo, pues el propio precepto constitucional prevee esa eventualidad y cuida de declarar que su disposición no excluye la responsabilidad exigible según las leyes a quien a ello diere lugar; pero sin privarlo del derecho que de modo tan claro pretende garantizr y garantiza.

CONSIDERANDO, que fundada la resolución presidencial de 9 del pasado Enero en el artículo 6o. de la Ley de Orden Público, ya que invoca esta ley y esa disposición, es la que autoriza la medida que contiene la misma, no puede subsistir aun que en la ley se apoye, porque siendo esta inconstitucional en la parte aplicada, al así declararse ha de anularse aquella en cuanto al recurrente.»

El Jefe...

(Continuación de la PRIMERA)

dos políticos: Estos creen que las personas que integran actualmente los Ayuntamientos españoles podrán dar facilidades para que resulten electos sus correligionarios.

Durante ocho años los partidos de las derechas españolas han gobernado en España, cosa que ha apartado a los liberales de los ayuntamientos del país. Ahora los partidos de la izquierda piden que el Gobierno les garantice la neutralidad de las autoridades municipales, al objeto de poder ir a las elecciones equiparados a los conservadores.

SE TEME QUE LOS SINDICALISTAS SE SEPAREN DE LOS COMITES PARITARIOS CATALANES

BARCELONA, febrero 25 (AP) Se teme que los sindicalistas libres, que forman un noventa por ciento del personal obrero de los Comités Paritarios, se retiren de los mismos, por haber tenido graves diferencias con el Delegado Regio del Trabajo en Cataluña, señor José Gallardo. Ya amenazan con cesar toda relación con las autoridades catalanas.

Esto complicaría la solución de los conflictos obreros que se están resolviendo en los tribunales arbitrales paritarios.

FILOSOFIA SOCIAL

por Gastón Mora

El punto vulnerable de la actual civilización es lo económico.

Un periódico inglés recuerda dos pensamientos de Stuart Mill, el gran economista de la Inglaterra del pasado siglo. Hélos aquí:

"No hay ejemplo de que cuando una clase cualquiera está en posesión del Poder, se sirva de este Poder en interés de las otras clases de la sociedad".

"Las sociedades civilizadas marchan hacia un estado estacionario, en que las almas dejarán de estar inquietas por el cuidado de perseguir la riqueza".

Se ha recordado el primer pensamiento con motivo de haber dicho una Revista, en un trabajo económico, "que los elementos laboristas que ahora gobiernan, por segunda vez en Inglaterra, y los elementos proletarios que, desde hace ya algunos años, vienen gobernando en Rusia, están preparando un nuevo orden de cosas que redundará en interés, en provecho de las otras clases de la sociedad". No lo creé así el periódico que ha recordado el consabido pensamiento de John Stuart Mill, y opina, como este eminente publicista, —sociólogo y economista,— que la clase social que se halla en posesión del Poder nunca lo ha utilizado en beneficio de las otras clases de la sociedad. El hecho es deplorable, pero es cierto, innegable. Pesimista y melancólico es el pensar de Stuart Mill a este respecto, pero él ha tenido que rendirse, según lo asegura, a la evidencia de los hechos. La clase dominante, la que ha ocupado, la que ha manejado instrumentos de gobierno, nunca o casi nunca se ha movido espontáneamente en favor de las otras clases de la sociedad. Cuando lo ha hecho ha sido por necesidad, cediendo a una fuerza mayor, a una presión considerable que se ha ejercido sobre ella, la clase imperante. El egoísmo embarga y paraliza, por lo general, por lo común, lo mismo a los particulares que a las colectividades. La tendencia de cada uno a trabajar para sí, es tanto individual como social. El progreso humano no se realiza ni se ha realizado nunca por medio de la tranquila evolución, sino por medios violentos o coercitivos. Los que están arriba, los que triunfan y dominan, siempre o casi siempre se olvidan de los que están abajo. Los que han subido no ayudan a los que se esfuerzan por subir. Cada individuo, tiene que ser su propio redentor. La cooperación y la solidaridad son fórmulas **éticas**. Todavía no son fórmulas políticas y económicas.

El otro pensamiento de John Stuart Mill se ha recordado con motivo de haber dicho un elocuente predicador que importa a la paz de los espíritus poner término al "afán inmoderado de riquezas" que ahora sacude, tan intensamente, a la sociedad, la cual, por conseguirlas, trabaja febrilmente. La misma observación habrá hecho, en su época, el sabio economista británico. Para éste, la producción ilimitada, y el crecimiento indefinido de las riquezas y el aumento de la población acabarían por crear, por originar una situación moral y económica tan peligrosa, que sobrevendría una restricción para todo eso, una verdadera reacción moral, que traería consigo el advenimiento "de un estado estacionario en el que las almas dejarían de estar inquietas por el cuidado de perseguir la riqueza" Todavía no descubre el observador síntomas de la reacción presentida o sospechada por el pensador inglés. La lucha por las riquezas, por su obtención, es, actualmente, tan terrible y acaso más terrible, que en la época de Stuart Mill, que murió en **1873**, si no recordamos mal. Se ha dicho que hay que andar con cuidado con la filosofía que pudieran encerrar "las semejanzas históricas". Pero ellas son interesantes. La civilización greco-latina o greco-romana, pletórica de riquezas, acabó por provocar una reacción contra "el amor desordenado de las mismas", según frase enérgica del Apóstol San Pablo, y ese movimiento de las almas hacia grandes y profundas espiritualidades preparó el triunfo y expansión de la idea y el sentimiento cristianos. ¿Previó, acaso, John Stuart Mill, que en nuestra civilización contemporánea habrá, algún día una renovación que sobrepondrá los valores morales a los económicos? En todo caso, ese día aún parece muy lejos de nosotros. **El punto vulnerable de la actual civilización es lo económico.**

LA INAUGURACION DE LOS NUEVOS PABELLONES EN EL SANATORIO LA ESPERANZA

Habana, Febrero 25 Señor Director del Diario de la Marina. Habana.

Pláceme invitar usted y distinguida familia al acto inaugural de los pabellones terminados recientemente en «La Esperanza». Tendrá lugar el próximo día veintisiete, a las diez de la mañana.

Ofelia Rodríguez de Herrera. Presidenta del Comité Antituberculoso de Damas Isabelinas.

M.E.C.D. 2016