1A SECCION 1

El DIARIO DE LA MARINA es el periódico más antiguo de Cuba. Fué fundado en el año mil ochocientos treinta y dos.

*Servicios especiales de España.*

# DIARIO DE LA MARINA

MIEMBRO de The *Associated Press*. Esta queda autorizada para usar nuestros servicios y noticias de información.

*Hilo directo con New York.*

1A SECCION 1

AÑO IC.—NUMERO 35 Acogido a la franquicia postal. LA HABANA, MIERCOLES, 25 DE FEBRERO DE 1931.—SANTOS SEBASTIAN Y ERENA TIEMPO PARA HOY: Variable. EJEMPLAR: 5 CENTAVOS

HEMEROTECA MUNICIPAL

## LOS REBELDES PERUANOS FORMARON SU PROPIO GOBIERNO CON EL TITULO DE "JUNTA DEL SUR" A LA CUAL SE UNIERON LAS TROPAS DE CUZCO

El Gobierno quiere pactar por medios pacíficos con los jefes del movimiento revolucionario, para lo cual ha enviado varios delegados. Cerro retiró su candidatura, para complacerlos

LIMA, Perú, febrero 24 (A. P.)—Los rebeldes sureños que se apoderaron de Arequipa la semana pasada, han establecido un gobierno propio con el título de «Junta del Sur» y las tropas que guarnecían la plaza de Cuzco se han sumado a los revolucionarios.

Estos hechos se dieron a la publicidad en la noche de hoy por el Gobierno de Lima horas despues que cien jefes de alta graduacion de la guarnición de Lima decidieron entablar negociaciones con los rebeldes del Sur, con la esperanza de evitar la guerra civil, y enviar tres delegados en aeroplano a Arequipa.

Hasta ahora no ha podido saberse que los tres comisionados hayan emprendido el viaje.

La nota del Gobierno dice que el Departamento de Apurimac, que se encuentra entre Cuzco y Arequipa, se ha negado a unirse al movimiento insurgente e impide que las tropas de Cuzco se trasladen a la segunda ciudad.

Las tropeas leales de Aburimac han cerrado el paso por el puente de Tablacacha y otros, con el fin de que los rebeldes de Cuzco, al mando del teniente coronel Abelardo González, no puedan pasar. El capitán de la Guardia Cívica y sus hombres custodian los puentes.

El prefecto de Apurimac recibió excitaciones del teniente coronel Carlos Beytia para que se uniera a la revolución, llegando a cortar las comunicaciones con Lima, pero el funcionario decidió permanecer al lado del Gobierno y hace lo posible para evitar la unión de las fuerzas de Cuzco y Arequipa.

El comunicado del Gobierno también asegura que reina completa tranquilidad en el resto del país y que siguen fieles a Sánchez Cerro los Departamentos de Tacna y Moquegua. El primer regimiento de caballería de Tacna, según se dice, ha salido para Arequipa a fin de combatir a los rebeldes.

Gran excitación reinó hoy en esta capital al circular un telegrama de las oficinas telegráficas de Cuzco anunciando que el teniente coronel Beytia había llegado a Lima y que Sánchez Cerro sería fusilado. Este telegrama fué desmentido oficialmente.

**SANCHEZ CERRO DESEA ACABAR LA REVOLUCION POR MEDIOS PACIFICOS**

LIMA, Perú, febrero 24 (A. P.)—Las fuerzas leales peruanas avanzaban hoy hacia Arequipa, importante ciudad del Sur, de la que se apoderaron los rebeldes el viernés de la semana pasada, sin necesidad de recurrir a las armas.

Cien oficiales y jefes del Ejército pertenecientes a la guarnicion de esta capital se reunieron ayer, a puertas cerradas, en el Círculo Militar y decidieron enviar varios delegados para que traten con los insurgentes de Arequipa, designando tres para que efectúen el vuelo en aeroplano hasta la ciudad sureña.

Dícese que las fuerzas de Arequipa se rebelaron a causa de que el presidente provisional, teniente coronel Luis M. Sánchez Cerro, no ha cumplido las promesas que hizo en su manifiesto de agosto. Sánchez Cerro había prometido retirarse tan pronto como pudiera restaurarse la normalidad y se eligiera un presidente constitucional. Los militares de Arequipa se insubordinaron al enterarse que Sánchez Cerro presentaba su candidatura a la presidencia.

Ahora bien, Sánchez Cerro la retiró ayer, y los miembros de la Junta Militar de Lima creen que tan pronto como los insurgentes de Are-

Continúa en la página DIEZ, col. 1

## SE PUBLICARA UN TOMO CON LOS DOCUMENTOS INEDITOS SOBRE HISTORIA DE CUBA

SEVILLA, febrero 24 (A. P.)—Para conmemorar la distinción hecha por el Gobierno español, al declarar monumento nacional artístico el edificio del Instituto Hispano-Cubano, el fundador del mismo, don Rafael González Abreu, ha declarado que en breve se publicará un tomo con documentos inéditos referentes a la Historia de Cuba.

**SANCIONADA LA LEY CREANDO LA LEGACION DE CUBA EN TOKIO**

En la tarde de ayer informó el Secretario de la Presidencia, Dr. Herrera, a los reporters, que el Ejecutivo había sancionado y remitido a la Gaceta, la Ley que crea la Legación de Cuba en el Japón.

## El Dirigible "Los Angeles" hace Preparativos Para su Próximo Vuelo Sobre Nuestra Ciudad

**EL MAGNIFICO DIRIGIBLE «Los Angeles», de la Armada norteamericana, que tan alta prueba de su eficiencia bélica ha dado en el gran simulacro de Panamá, pronto volará sobre la Habana, de paso hacia Lakehurst, Nueva Jersey, donde tiene su base. Esta será la segunda visita que el dirigible haga a nuestra capital. En esta foto del DIARIO, hecha recientemente en Panamá, aparece el «Los Angeles» amarrado al buque-mástil «Patoka», su original base flotante, única en el mundo que puede seguirle a dondequiera. El dirigible estaba ayer amarrado en Guantánamo.**

## LOS PRIMEROS CLUBS AGRICOLAS DE MENORES SE INAUGURARON EN S. CRISTOBAL Y CANDELARIA

Cuba, Corazón, Cerebro, Cooperación y Civismo, es el emblema de dichas agrupaciones, creadas para el bienestar público

La inauguración verificada ayer de dos Clubs Agrícolas para Menores, patrocinados por la Secretaría de Agricultura, Comercio y Trabajo, a virtud de un Decreto Presidencial, abre un nuevo camino, una nueva enseñanza, a las generaciones futuras. El primer club se inauguró en el pueblo de Candelaria y el segundo en el de San Cristóbal, ambos de la provincia de Pinar del Río.

El Dr. S. A. Knapp, fundador en los Estados Unidos de Norte América de los primeros Clubs Agrícolas en el mundo, dijo que la divisa de ellos era «establecer una república en la que el orgullo rústico sea igual al orgullo cívico, en donde los hombres de educación y gustos más delicados seleccionen la quinta rural y en donde la riqueza, que proviene del suelo, encuentre su recompensa más grande desarrollando y perfeccionando ese grandioso dominio de la Naturaleza.

El lema de los Clubs Agrícolas en Cuba es «buscar el máximo de aptitud individual, máximo de actividad, máximo de eficiencia, máximo de rendimiento, máximo de calidad y máximo de economía».

Estos clubs inaugurados ayer, tendrán por emblema la Estrella Solitaria con una «C» en cada uno de los vértices interiores, que significan: Cuba, Cerebro, Corazón, Cooperación y Civismo.

«Cuba»: Sagrado punto de vista de nuestras actividades, afanes y esperanzas.

«Cerebro»: para significar que la inteligencia, y no la rutina, debe dirigir a los agricultores que trabajan por el bienestar propio y de la nación.

«Corazón»: para simbolizar que en todos los corazones debe anidarse el ideal de nuestra grandeza colectiva.

«Cooperación» y «Civismo»: virtudes cardinales de los ciudadanos de la Patria, sin las cuales nuestro progreso está en peligro.

Cada Club Agrícola tendrá un Colaborador, nombramiento que se otorgará a una persona de buena voluntad residente en el lugar donde el Club tenga su mayor número de socios. El Colaborador será el observador inmediato de los trabajos del Club y servirá de intermediario entre los muchachos y los Inspectores Provinciales para cursar las instrucciones y las consultas; será la persona de responsabilidad a quien, tanto el Inspector Provincial como el Director General o como la propia Secretaría, se podrán dirigir, en un momento dado, en relación con el Club. Estos tendrán además, un Presidente, un Vice-Presidente, un Secretario, un Tesorero y un Reporter, elegidos de su propio seno.

El alma del club la constituye su colaborador y la selección de la persona que ha de desempeñar este cargo, es el más importante para la organización del mismo. El colaborador local no es necesario que sea experto en la actividad que el Club haya escogido, pero debe poseer los conocimientos necesarios en esa materia para trasmitir los mismos.

Dicha persona debe de ser de comprensión clara, de fibra patriótica, de energía constructiva y, principalmente, de gran entusiasmo, para encargarse de todo lo relacionado con su Club. Debe tener amor a los niños, interesarse por su salud, su bienestar y su desarrollo mental.

## Ofreció un banquete a todos los Alcaldes y Gobernadores que acudieron a los festejos de ayer

A las nueve comenzó el banquete que ofreció en el Hotel Nacional el Presidente de la República, en honor de Gobernadores y Alcaldes huéspedes de la Habana.

Lo constituían seiscientos cuarenta cubiertos y tuvo lugar en el Silver Ball Room, (Salón Principal de Baile), del Hotel. El local aparecía artísticamente engalanado con banderas nacionales e iluminado con lámparas estilo modernista.

Ocuparon la mesa presidencial el General Machado, quien tenía a su derecha e izquierda, respectivamente, a los doctores Vázquez Bello y Gutiérrez Quirós, Presidentes del Senado y Tribunal Supremo, figurando en los demás asientos los señores Céspedes, F. M. Fernández, Barceló, Guas Inclán, Ramón Fernández, Antonio Ruiz, Gronlier, J. M. Vázquez Bello, Averhoff, Villena, capitanes ayudantes Llaneras y Rodríguez de León, Vivanco, Delgado, Rojas, Alberto Herrera, Fernández Quevedo, Molinet, Adolfo Arellano, W. C. Mac Donald y M. A. Coroalles.

Integraba el menú: Cocktail, Celery Mixed Olives, Fond D Artichauts Surprise, Jellied Gumbo in Cup, Vol au Vent a la Newbury, Larded Beef Tenderloin Gastronome, Pommes Amandines, Macedoine of Vegetables, Salad Havanaise, Biscuit Glacé aux Liquers; Vinos Sauterne, Bordeaux, White St. Julien, Bordeaux Red Moet et Chandon.

La Banda del Estado Mayor del Ejército, dirigida por el capitán Molina Torres, que se situó frente a la piscina, amenizó el acto con variados números.

**LOS DISCURSOS**

Dadas las doce y media de la noche terminó el magnífico banquete que anoche en el gran salón de fiestas del hotel Nacional, ofreció el Presidente de la República General Machado, a los Gobernadores y Alcaldes y demás autoridades que vinieron de toda la Isla a inaugurar la ruta central y a asistir a la también inauguración del Capitolio.

La hora avanzada obliga al repórter a ser muy escueto en los discursos pronunciados y que constituyeron magníficas piezas oratorias. Sin embargo, no podemos sustraernos al deseo de estampar en unas breves líneas la síntesis de las palabras expresadas en dicho acto.

Inició los brindis el doctor Carlos Miguel de Céspedes, Secretario interino de Obras Públicas, refiriéndose a la carretera central, diciendo que cada kilómetro de ella simboliza los eslabones de piedra de una cadena hecha para defender y para dar pros peridad a esta tierra, sirviendo de unión entre todos los cubanos, como una cadena de manos que se estrecharán en bien de la patria.

Refiriéndose al Capitolio manifestó que era una obra no para hoy sino para siempre: ofrenda a la memoria de los padres que conquistaron nuestra libertad; y que con su estabilidad y su grandeza, desafiará a los siglos y a los huracanes, para mantener nuestra patria independiente y soberana.

(Continúa en la Ultima, Cols. 5, 6 y 7)

## "CONMEMORAMOS HOY LA OBRA MAS GRANDE REALIZADA DESPUES DE HABERSE HECHO LA INDEPENDENCIA DE CUBA".- General Machado

«Nos falta ahora mejorar nuestro pueblo, mejorando su política. Hay que mantener la paz siempre, pero no con tiranía, porque entonces no sería paz». Dijo el Presidente en el Capitolio

### El Brillante que Marca el Kilómetro Cero de la Ruta

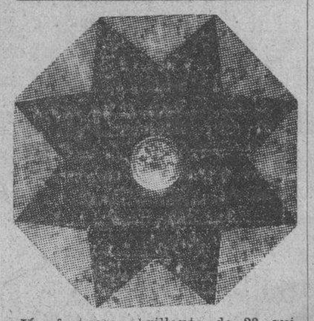

Un fastuoso brillante de 23 quilates y en forma estrellada, es el que señala el kilómetro **cero** de la Carretera Central. Esta enclavado en la intersección del eje vertical de la cúpula, con el plano horizontal de la rotonda del Salón de los Pasos Perdidos, frente a la estatua monumental de la República.

Fué donado por diversos contratistas y, entre ellos, los marmolistas Fratelli y Remizzi, de Italia y «Grasyma» de Alemania, que ofrecieron mayor aporte.

Su costo: $8.000.00.

El montaje fue hecho por la famosa casa Marzo, de Paris. Está engarzado en oro y platino. Un ancla de bronce la inserta a una pieza monolítica compuesta de mármol Giallo Siena, Jade y Onix. Así, queda sujeta al piso...

Es motivo de gran admiración el resalte que ofrece el negro reluciente del ónix en contraste con el brillo de la piedra preciosa.

Ha sido muy celebrado el rasgo de los donantes del simbólico **cero** de la Carretera Central, por cuanto, además de la espontaneidad y originalidad que encierra el obsequio, es otra cosa más objeto de curiosa atención, entre las muchas que atraen la mirada en el vasto edificio, sede de nuestros Cuerpos Legislativos.

Se ha levantado un acta de la colocación del brillante, la que ha sido esculpida en bronce, con objeto de colocarla en lugar visible del Salón de los Pasos Perdidos, conjuntamente con la de entrega del Capitolio, que se firmó ayer, y la de la colocación de la bandera Céspedes.

He aquí, cómo la joya arrancada a las profundidades de la tierra, es a modo de un índice que señala la gran arteria, símbolo del esfuerzo vital de un pueblo ansioso de que los destinos de la Patria sean como el diamante, claros, fulgurantes, duraderos, inquebrantables...

**LLEGO AYER EL PRESIDENTE DE LA CUBAN AMERICAN SUGAR**

Procedente de New York llegó ayer con 335 excursionistas el vapor Cunard «Caronia», entre ellos el abogado Walter S. Bartlet, Presidente de la Cuban American Sugar Company, quien fué recibido por todo el alto personal de esa entidad en Cuba.

Como una manifestación de unanimidad en el sentimiento con que ayer se celebraron los festejos del día de la patria, el júbilo reinó por todas partes desde las primeras horas de la mañana. La diana militar llevó a todos, el llamamiento esperado. Nuestra urbe se animó y las fachadas de todos los edificios mostraban gallarda la insignia nacional. En las calles, por los parques, por doquier, la animación mostraba las galas del día. Luego comenzó el desarrollo del programa confeccionado para la conmemoración patriótica. Desfiles, bandas de músicas, música popular, caravanas de jinetes, automóviles engalanados, algarabía popular, y el cielo, lleno de luz, prometía sus más bellos colores radiantes de pompas blancas y azul límpido. Fué en efecto el de ayer, un día luminoso. Era el día de la Patria.

**EN EL PUERTO**

Como acontece siempre que de los días de la Patria se trata, el puerto ofrecía un aspecto alegre y brillante.

Muy contados fueron los barcos nacionales y extranjeros, de los, que se encuentran en puerto, que ayer no lucieron vistosamente embanderados, incluyendo los yachts de recreo norteamericanos que nos visitan.

También los edificios públicos, emplazados en el litoral y los particulares, así como los talleres de las industrias marítimas lucían vistosas colgaduras.

**UNA FLOTA DE BARCOS Y REMOLCADORES**

Uno de los números del programa desarrollado ayer fué la presencia frente al litoral del parque del «Maine», de una flota de vapores y remolcadores cubanos que desde el mar saludaron la llegada de los Gobernadores, Alcaldes y demás autoridades de provincias, que vinieron a la Habana y que se congregaban a las diez de la mañana, frente a dicho parque.

A las nueve y presididos por el vapor «Manzanillo» que hizo de Capitana, y en el que fué el supervisor de la Policía del Puerto, capitán Díaz Ramos, salieron los vapores «Julián Alonso, Habana, Tropical, Polar, Caridad» y los remolcadores «Manuela, Havaco, Vicenta Salgado, Cuba, Margaret, Elizabeth, McAdoo» y dos de los yachts de los ferries de Regla, así como varias embarcaciones menores.

En la lancha particular, acudió el naviero señor Julián Alonso, para dirigir a los barcos de la Empresa Naviera de Cuba que tomaron parte en ese número.

**LA LLEGADA DE LOS GOBERNADORES Y ALCALDES DEL INTERIOR**

A las nueve de la mañana, en San Francisco de Paula, esperaban a los Gobernadores de Santiago de Cuba, Camagüey, Santa Clara y Matanzas, una nutrida comisión y un piquete de la Guardia Rural,al mando del teniente Saturnino Osorio, jefe del Servicio de Vigilancia de Carreteras, que después de saludarles, les dió escolta hasta esta capital. Con los Gobernadores venían los Alcaldes de casi todos los términos de sus provincias y numerosas personalidades que se agregaron a las comitivas en el trayecto. Muchos automóviles traían los distintos de su procedencia así de Oriente como del resto de las provincias.

A la misma hora, el teniente de la Policía de Obras Públicas, señor José Ramón Ochoa, con un piquete de la policía en sus motocicletas, recibió en Punta Brava, al Gobernador de Pinar del Río, a los alcaldes de esta provincia y personas de la comitiva, dándoles escolta de honor hasta esta ciudad. En las calles de Infanta y 23, se reunieron ambas escoltas, dirigiéndose al parque del Maine.

**LOS AVIONES**

Al llegar los Gobernadores y Al-

Continúa en la CATORCE, cols 5-6-7-8

## OTRO BAÑISTA MENDIGANTE SUFRIO UN ACCIDENTE AL ATRACAR EL «CARONIA»

Al atracar ayer el vapor inglés «Caronia» al muelle de San Francisco, había en el agua un grupo de muchachos de los que a diario, acuden para pedir dinero a los turistas, y uno de los nadadores fué violentamente lanzado por la marejada que produjeron las hélices en sus maniobras, contra uno de los pilotajes del muelle, resultando lesionado.

Recogido por el vigilante número 31 fué llevado a la casa de socorro, y luego a la estación, donde declaró llamarse Ramón Cadenas Menéndez, vecino de Aranguren número 99.

Bien; pero ¿a qué cifra de accidentes análogos se espera para impedir esos cuadros? Y urge lograrlo, por humanidad, como por nuestro prestigio capitalino.

## ESTARAN EN SUS PUESTOS LOS JEFES MUNICIPALES HASTA QUE SE NOMBREN LOS SUSTITUTOS

Así informó ayer el Dr. Gómez Arias al Capitán Izquierdo, al hacer entrega de la Alcaldía. Tomaron posesión los miembros del Comité Deliberativo del Distrito Central

Terminó ayer en la Habana el antiguo sistema municipal, instituido desde la fundación de la ciudad, pasar paso a la fundación del Distrito Central, creado a virtud de cláusula constitucional dispuesta por el Congreso de la República.

El Palacio del Municipio, histórico edificio en que residieron los capitanes generales de la época colonial y los tres primeros presidentes de nuestra República, con dos alternativas de intervención norteamericana, ha sido magnífico escenario donde se han realizado los mayores esfuerzos en pro del engrandecimiento de la municipalidad habanera y ahora albergue de la moderna fórmula de gobierno determinada para el Distrito Central.

**SALUDOS FRATERNALES**

La nota saliente de la ceremonia oficial de ayer en el cambio de poderes en la Alcaldía, fué sin duda la alta nota de cordialidad ofrecida por los señores doctor Miguel Mariano Gómez, alcalde saliente y el capitán José Izquierdo, Ejecutivo en el Distrito Central. Los dos antiguos amigos supieron en este momento demostrar su caballerosidad, cambiándose frases de verdadera sinceridad y demostradoras de un sentido aprecio.

El alcalde doctor Gómez, trajeado con elegante chaquet, llegó temprano a la Alcaldía, en compañía de su secretario particular doctor Francisco Arango y de su hermano político y jefe del Departamento Municipal de Sanidad, doctor Manuel Mencía.

Los últimos asuntos oficiales firmados por el alcalde saliente fueron dos certificaciones llevadas por el secretario de la Administración y varios libramientos diligenciados por el contador coronel Armstrong.

**LA EXISTENCIA EN CAJA**

También el contador entregó al doctor Gómez, el último corte de caja, que arroja estas cantidades:

Fondo de Pensiones a Veteranos y Contingente Sanitario: $109.709.34. Ejercicio Corriente: $278.133.70. Resultas: $118.695.57. Para el Consejo de la Provincia: $49.474.02. Presupuesto Extraordinario, $33.957.12. Depósitos Diversos: $161.679.67. Libramientos para pagos dispuestos: $140.108.35.

En total: $891.757.77 en efectivo hay en la Caja.

**LLEGADA DEL CAP. IZQUIERDO**

De los comisionados electos para el Consejo Deliberativo, el primero en entrar a despedirse del alcalde lo fué el doctor Roberto F. Tiant.

Otras personas fueron recibidas por el alcalde en su despacho, que deseaban despedirlo.

A las once y cuarto llegó al Despacho del Alcalde el capitán José Izquierdo. Iba acompañado del doctor Emilio Carrera Peñarredonda; del representante y ex presidente del Ayuntamiento señor Miguel Angel Cisneros; del señor Alfonso Amenábar y de otros amigos.

El señor Izquierdo extendió su diestra al doctor Gómez Arias, y lo saludó con afecto, asegurándole que en todos los momentos con él podía contar, felicitándolo por su obra administrativa en la Alcaldía, haciéndolo con gusto por ser merecedor de ello.

El doctor Gómez dió las gracias, manifestando que veía con gusto que fuera él quien lo sustituyera por lo bien merecida de tan honrosa designación. Seguidamente el doctor Gómez invitó al señor Izquierdo a constituirse en la Tesorería. Bajaron por el elevador privado del alcalde.

**LOS PREPARATIVOS DEL ARQUEO**

Los periciales de la Secretaría de Gobernación, que han estado trabajando en el arqueo de la Caja estaban en la Tesorería, citados por el doctor Gómez.

También estaban el tesorero municipal señor Ricardo Martínez; el contador coronel Tomás Armstrong; el secretario de la Administración señor Jiménez; y el cajero señor José Guerra, con su auxiliar señor Antonio Mendoza.

Allí vimos también a los señores doctor Carrera Peñarredonda; Carlos Govea; Miguel Angel Cisneros; Antonio Madan; Saúl Herrera, segundo jefe de la Policía Secreta;

Continúa en la página DIEZ, cols 2-3

## ADOLFO LUQUE FUE DETENIDO

Los Expertos lo arrestaron porque llevaba un revólver

Adolfo Luque, el notable pitcher cubano, fué detenido anoche por los Expertos. Su arresto sólo duró unos minutos; no cometió ningún delito desde luego. Lo condujeron a las oficinas policíacas por llevar encima un revólver.

El doctor Ricardo Ripes Conde, domiciliado en la Calzada de 10 de Octubre 474, también lo aprehendieron agentes de los Expertos. Dicho doctor cargaba encima una pistola Colt calibre 38.

Ambas personas, dejaron depositadas sus armas en la Jefatura de Policía quedando en libertad.

**EL REPARTO DE ROPAS POR EL AYUNTAMIENTO**

Ayer a las cinco de la tarde, se efectuó en la Plaza de la Fraternidad, el reparto de ropas a los pobres, hecho por el Ayuntamiento de la Habana, de conformidad con el programa de festejos dispuesto por la Secretaría de Gobernación.

Los pobres recibieron frazadas, vestidos y zapatos.

El reparto se hizo con perfecto orden, recibiendo cada uno de los concurrentes su paquete.

## UN SENADOR DE E. U. ACUSADO DE RECIBIR $150.000 POR APROBAR EL ALTO ARANCEL DEL AZUCAR

La Cámara Alta abrirá una investigación para comprobar el hecho que se atribuye a uno de sus miembros. Mientras era discutido el asunto no se dijo el nombre del acusado

WASHINGTON, febrero 24 (AP) Hoy resurgió la célebre comisión investigadora de las influencias para hacer aprobar determinadas leyes, cuando se dijo ante el Senado que uno de sus miembros había recibido de cien a ciento cincuenta mil pesos de una compañía azucarera, en los días en que el Congreso estudiaba la ley de tarifas Hawley-Smoot.

La comisión fué convocada para mañana, cuando el senador republicano Davis, por Pennsylvania, y ex-Secretario del Trabajo, pidió a su presidente, el senador Caraway, que se hiciera una investigación inmediata de las acusaciones.

Igualmente pidieron una indagación completa los senadores Borah, Robinson y Nye, después de haber leído el primero la sensacional información publicada sobre el asunto por un periódico de Nueva York.

Mr. Nye, presidente de la comisión que ha investigado los gastos de las campañas políticas, manifestó que ya ese organismo había hecho una averiguación parcial de lo que se decía, desistiendo de llevar adelante su labor cuando se convenció de que no había pruebas de que se contribuyese con dinero a los gastos electorales del senador aludido en las acusaciones.

Interrogado por otros senadores, Mr. Nye dijo que había enviado los indicios hallados a la comisión de las «influencias», por entender que la que él preside no era competente, y no por pensar que no había motivos para investigar.

Poco antes, sin embargo, el senador Nye había dicho que no le sorprendería que la comisión de las «influencias» no encontrase nada anormal, e informase no existir el menor motivo de censura contra el senador «acusado».

Ni una sola vez en el curso del debate se dijo quien era el senador en cuestión.

Mr. Davis, que fué Secretario del Trabajo con los Presidentes Coolidge y Hoover, no pertenecía al Senado cuando se discutía la Ley de Tarifas. Y hablando con los periodistas, declaró:

—Como Senador, he pedido que se investigue las acusaciones en toda su extensión. Dije al senador Caraway que yo buscaría los testigos que fuese necesario. Y mientras mas pronto, mejor saldríamos todos.

Por su parte el senador Borah declaró que está seguro de que el Senado ordenará la plena aclaración de los hechos, y que se le informe inmediatamente.

El senador Robinson, líder demócrata, apoyó plenamente la demanda de Mr. Borah. Otros senadores se expresaron en los mismos términos, dando cierto caracter de unanimidad al deseo de que se investigue totalmente la acusación de que un miembro de la Alta Cámara recibió una fuerte suma, por propiciar la aprobación de un elevado arancel para el azúcar.

## 4 PETARDOS ESTALLARON

Sorprendidos dos menores al colocar uno en Ave. de Italia

Anoche, en varios sitios de la ciudad, con pocas horas de intervalo, unos de otros, estallaron cuatro petardos.

El primero estalló en la esquina de M y San Lázaro, el segundo en la calle de Habana, frente al número 211 y en los momentos en que cruzaba el tranvía de la línea de Jesús del Monte. El tercero en la esquina de Villegas y Progreso, a dos cuadras de la Jefatura de Policía. Este último echó a tierra un gran trozo de mampostería.

El último petardo, hizo explosión en la esquina del Hotel Plaza, donde se personó el propio Jefe de Policía.

Debieron de ser cinco los petardos estallados anoche, pero el que estaba destinado para colocar en la esquina de Galiano y San Rafael, fracasó porque los vigilantes número 1450, 734 y el experto Montaner, sorprendieron a los jóvenes Ovidio Beltrán Delgado, de 17 años, vecino de Ayesterán 16 y Julio Bazaba López, de 16 años, de Santa Teresa y Ulloa, cuando se disponían a colocarlo.

También fué detenido Lázaro Valdés por repartir proclamas.

## EL VAMPIRO DE LAS DROGAS

¡ACTUALIDAD tristemente perpetua la de las drogas y la de aquellos que empapan en su veneno el oro explotador de sus arcas! Contra ellos y contra el vicio intoxicador ha emprendido de nuevo la Sanidad, a impulsos de informes plenamente confirmados, celosa campaña en la que la secundará la rigurosa fiscalización de la policía. Todo empeño extirpador del tráfico sórdido y antihumano, todo ahinco por la regeneración de sus víctimas desventuradas nos parecen flojos y tibios todavía, si se comparan con lo funesto del mal que se combate y que ataca en sus entrañas a lo que pudiéramos llamar la célula y la sangre de los pueblos: la juventud. Mal de decadencia y agotamiento. Mal que, embotada y atrofiada prematuramente la sensibilidad, necesita espolearla para el placer a fuerza de tóxicos letalmente estimulantes.

Pero, ¿corresponderán los resultados a los celosos esfuerzos de esta campaña? Se realizarán todas las esperanzas con que tan plausiblemente la ha emprendido la Sanidad? Nosotros recordamos todas las que con no menos afán se han acometido anteriormente desde la constitución de la República. Nosotros recordamos las recogidas de narcómanos para recluirlos en los hospitales y someterlos allí a su gradual curación. Sin embargo la vil mercadería de las drogas y el vicio degenerador persisten y se manifiestan hoy tan intensamente que ha sido necesaria otra nueva campaña para contenerlos.

Algo se consigue sin duda con estas medidas de represión. Pero para extirpar la fatal dolencia se ha de penetrar en ella más hondamente. Se han de poner en juego todos los medios para que cada ciudadano, por sí mismo, por su propio convencimiento, por su propia persuasión sienta horror y repugnancia mortales al uso de las drogas heróicas. Para inculcar a los niños de Esparta aversión al alcoholismo se obligaba a los esclavos a embriagarse ante ellos, a fin de que viesen palpablemente hasta qué punto este vicio degradaba y envilecía al hombre. Si los niños de ahora pudiesen observar por sus propios ojos los terribles desastres, la profunda subversión de todo sentimiento y de todos los valores morales, intelectuales y sociales que la droga produce en el narcómano, ¡cuán cordialmente la habrían de detestar! Eso es lo que hay que incrustar en el corazón de cada ciudadano. En la escuela, en la tribuna, en el templo, en el libro, en el folleto, en el periódico hay que decirle y repetirle que la narcomanía anula la voluntad, idiotiza el entendimiento y pervierte el espíritu; que, penetrando en la sangre y en los huesos, perturba y agota las fuentes de la vida y de la salud, y trueca al vicioso en un ser inútil, en un guiñapo de la sociedad, en uno de aquellos exhombres que tan sombríamente desfilan por las páginas de Gorki. Hay que hablarles de aquellos «jóvenes viejos» de la Roma de los Emperadores mónstruos a los que tan despiadada y terriblemente vapuleaba Juvenal con el látigo de su sátira; de aquellos que en la edad de los hervores optimistas y de los risueños espejismos aborrecen la vida por el tedio inculcado en el veneno de la droga y apelan en su desesperación al arma o a la pócima suicida. Es necesario exhibir públicamente una y otra vez el cuadro dantesco de los que sufren sin poder desasirlo ,el garfio torturante de las drogas; de los que por ellas han sido truncados en sus fecundas aptitudes, en sus hermosas esperanzas, en las sonrisas de su porvenir y arrastrados a los tenebrosos círculos donde habitan el crimen, el asesinato, la estafa, la degradación.

De este modo poniendo persistentemente ante los ojos la fealdad monstruosa del vampiro que envuelto en vaguedad de sueños paradisíacos se nutre de la vida, de la voluntad y del entendimiento de los narcómanos, se podrá lograr paulatinamente ahuyentarlo y dominarlo.

## VOLVIO A WASHINGTON EL EX-DIRECTOR DEL «HAVANA AMERICAN»

WASHINGTON, Febrero 24. (AP.)—John T. Wilford, ex-director del «Havana American» y extranjero deportado de Cuba, por indeseable, regresó hoy a Washington, después de pasar diez días en la Florida, donde conferenció con Robert E. Hicks, presidente de la American Newspaper Corporation.

Mr. Wilford no ha recibido la menor noticia de la resolución que acerca de su protesta contra el Gobierno de Cuba haya tomado el Departamento de Estado, el cual tampoco ha anunciado nada.

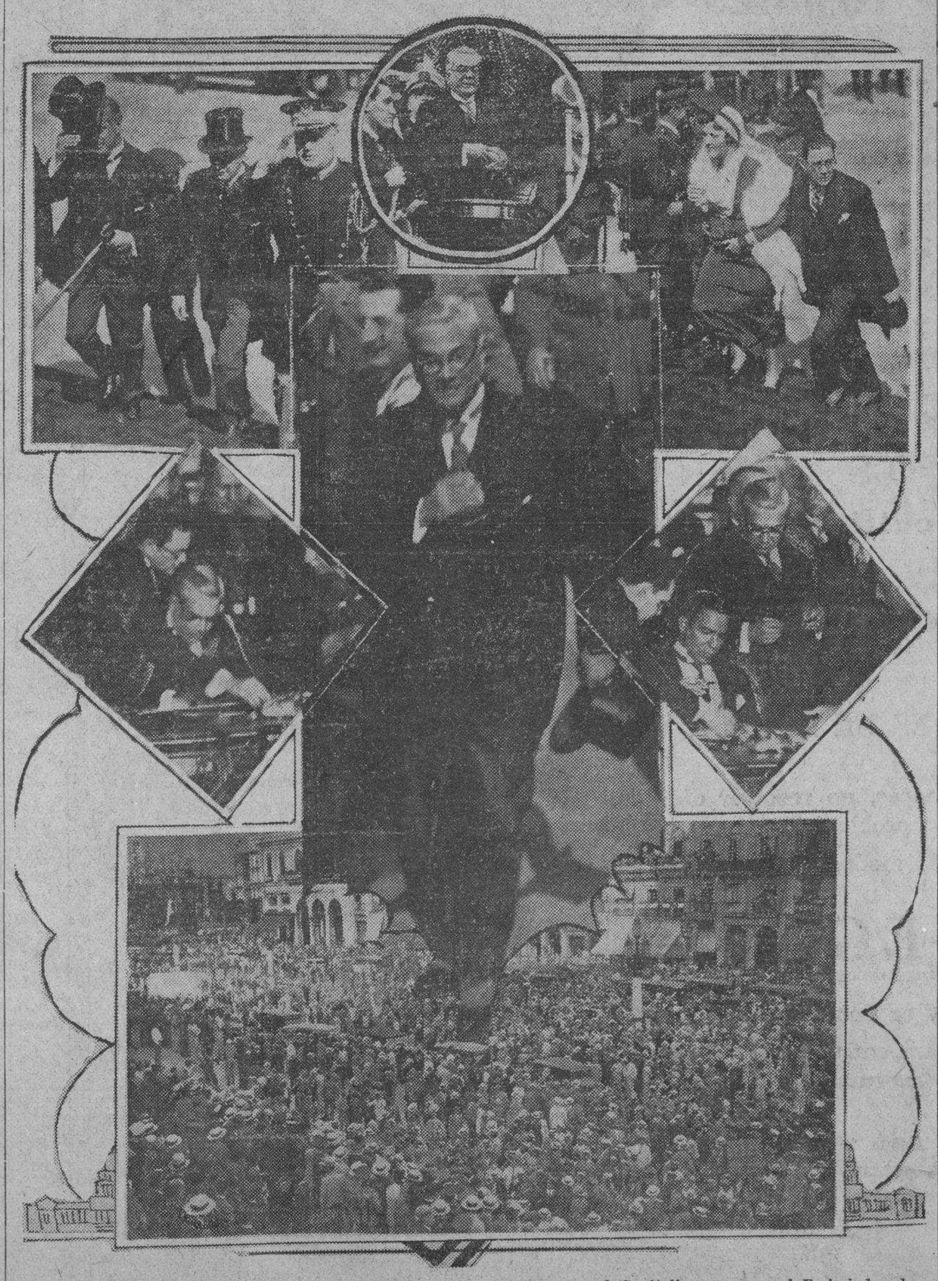

**En esta información gráfica, síntesis de los actos celebrados ayer en el Capitolio, aparecen el Embajador de los Estados Unidos—en la esquina superior izquierda—y el doctor Carlos Miguel de Céspedes—a la derecha—en los momentos de llegar al nuevo Palacio del Congreso. Abajo: el público estacionado frente al edificio. Al centro y en el círculo el Presidente hablando al pueblo, firmando el acta y dirigiéndose hacia el Capitolio. En el rombo a la derecha, se ve al Dr. Vázquez Bello, firmando el acta de recepción.**

M.E.C.D. 2016

# DECLARACION DE LAS FEMINISTAS

## La Sra. Eulalia Miranda no ha pertenecido nunca a la Alianza.

La señora María Montalvo de Sotonavarro, nos entrega para su publicación la siguiente nota:

Se ha publicado en los periódicos que la señora Eulalia Miranda ha sido nombrada miembro del Consejo Deliberativo del Distrito Central de la Habana, en representación de las Asociaciones de Mujeres. A la Alianza Nacional Feminista le interesa hacer constar que la señora Miranda no figura, ni figuró nunca en la lista de sus afiliados, ni la oyó nunca nombrar como interesada en las causas del feminismo. También desea manifestar la Alianza Nacional Feminista, Asociación con miles de afiliados en toda la República, que nadie le ha pedido indicaciones, consejo o acuerdo a la hora de designar la mujer que hubiera de representar a las asociaciones de mujeres en el Consejo Deliberativo del Distrito Central de la Habana.

María Montalvo de Soto Navarro, Presidenta.


¡AGUA PURA!
¡BUENA SALUD!
¡LARGA VIDA!
¿Vale la pena tenerlas?
Beba
Poland Water
(AGUA POLAND)
SU MEDICO SE LO CONFIRMARA
Depositarios y Distribuidores:
J. Gallarreta y Cía., S. en C.
Mercaderes 13. Habana.



THE BANK OF NOVA SCOTIA INCº AD 1832

Justificamos el tener sus negocios de muchas maneras aparte de nuestros servicios regulares de depósito, cobros, información y préstamos.

La confianza en nuestros clientes y un detallado estudio de sus problemas, nos sitúa a menudo en condiciones de ayudarles a llevar sus negocios por nuevos y más beneficiosos derroteros.

THE BANK OF NOVA SCOTIA

O'Reilly y Cuba, Oficios 28, Ave. de Italia 63, Padre Varela 650.

Camagüey, Cienfuegos, Manzanillo y Santiago de Cuba.



DEPURATIVO
Los Comprimidos de
"Levurine Extractive"
COUTURIEUX
ENFERMEDADES DE LA PIEL:
Acne, furúnculos, eczema, barros, supuraciones, etc., y ENFERMEDADES INFECCIOSAS tropicales
3 á 8 comprimidos por día.
CH. COUTURIEUX, 18, Avenue Roche, PARIS
y en las principales Farmacias


# CASOS y COSAS

## EPIGRAMAS

El veterinario Amor
le dijo a Roque Pijuán,
que cuando un ford hiere a un can
debe echársele al-can-for.

Dijo a María, García:
"Si calmaras mis quebrantos,
tanto, tanto te querría..."
Y le interrumpió María:
"Mira, apúntate dos tantos.

"Sal menuda se derrama
en una estrofa sencilla
(cuarteta, par, o quintilla),
y se obtiene un epigrama".
Un bardo me dijo así;
pero, ¡ay! le eché la sal
a un precioso madrigal...
y el epigrama no ví.

Si ha ingerido un alimento
aquel que un ponche se toma,
¿cómo es que un ponche a una goma
la deja débil, sin viento?

Sergio ACEBAL.

## LOS MAESTROS HABANEROS PROSIGUEN SU CAMPAÑA

Un grupo de distinguidas profesoras de las Escuelas Públicas de la Habana nos envía una carta que no reproducimos integra por su extensión.

Refiérese en ella a la importancia y trascendencia de la oportunidad que para la mujer cubana representa la que ahora la Ley les brinda de elegir una de entre ellas para que las represente como Vocal en la nueva Junta de Educación adscripta al Distrito Central y afirman que dada la franca mayoría que sobre sus compañeros del sexo opuesto tienen en el Magisterio habanero, ellas son las que deben triunfar en las elecciones para el cargo mencionado.

«Tenemos que demostrar—continúan en su carta—como mujeres y como maestras nuestra capacidad para el ejercicio del voto, de modo que la maestra elegida sea espejo fiel de la mujer cubana y del magisterio nacional».

## EL EX-EMBAJADOR GERARD HA REGRESADO A LA HABANA

Como habíamos anunciado, llegó ayer entre los 259 pasajeros que trajo en su viaje regular el buque turbo eléctrico «Morro Castle» de la Ward Line, el ex-Embajador de los Estados Unidos en Alemania Hon. James Gerard y señora, quien es el segundo año que viene a pasar una temporada invernal en la Habana, y a quien se le dispensaron las cortesías de estilo, habiendo acudido a recibirlo un miembro de la Embajada de su país en Cuba.

## FALLECIO EN CRUCES UN ESTIMADO COMERCIANTE

CRUCES, febrero 24, DIARIO, Habana.

Tras larga y penosa enfermedad falleció anoche el antiguo y estimado comerciante Manuel Pumarada, distinguido miembro de esta sociedad donde gozaba de general aprecio.

Enviamos a sus familiares nuestro sentido pésame.

Argüelles, Corresponsal.


TODO LO BUENO se imita. Así con la EMULSION de SCOTT. Compre solo la original: de SCOTT.



MARCAS Y PATENTES
Lorenzo S. Ruiz
— En práctica desde 1912 —
Edificio Casteleiro, Departamento 401
Oficios 18, Cable y Telégrafo:
«TRADEMARK»
Teléfonos: I-4341 y A-9746
HABANA
Esta oficina cuenta con archivo clasificado para la investigación de las marcas.



DR. P. M. SOUZA
Garganta, Nariz y Oídos, Hospitales de New York, Viena, Budapest, Habana. San Lázaro 226, de 2 a 4.



Catarros
No los descuide si no quiere invitar una larga y costosa enfermedad. Lo prudente es tomar enseguida, el
Laxativo
BROMO QUININA
con el nombre de E. W. Grove en la cajita



40 AÑOS DE EXITO
VINO-LEGITIMO-
PEPTONA-BARNET
FERROFOSFATADO
3 Copitas alimentan más que 100 gramos
CARNE FRESCA
Todo se asimila pronto sin digerir, descansa el estómago y el hígado
PREPARADO POR:
Droguería "Sarrá" - La Mayor



DINERO
Sobre alhajas.
Vea la calidad y precio de nuestras prendas.
LA REGENTE
Neptuno, 39. Tel. A-4376


# LOS FESTEJOS PATRIOTICOS DE AYER. EN TODA LA REPUBLICA

## Brillantes actos en Sagua y Cienfuegos. Fiestas en General Machado Nuevo Club Agrícola. Velada en Cárdenas. Bailes

SAGUA LA GRANDE, febrero 24. DIARIO, Habana.

Con motivo de la fiesta patriótica del grito de Baire se celebraron en esta villa distintas fiestas por las Escuelas Públicas, Cuerpo de Bomberos, Ejército y demás instituciones que se adhirieron a la Cámara Municipal, la que confeccionó un bonito programa.

**LOS VETERANOS**

Uno de los actos del programa fue la toma de posesión de la nueva Junta Directiva del Centro de Veteranos de Sagua, en donde hicieron uso de la palabra distintos oradores, resultando una fiesta lucidísima.

**PANCHO MACHADO**

Se llevó a efecto el cambio de nombre de la calle Brito, de Sagua, por el de «Pancho Machado», ofreciendo de esta manera un testimonio de eterna gratitud del pueblo sagüero a su ilustre convecino Don Francisco de Paula Machado.

Al cuartel de Bomberos de esta ciudad, también se le impuso el mismo nombre. El señor Paula Machado ha hecho mucho y laborado por el engrandecimiento de Sagua.

Tanto en la calle Brito como en el Cuartel de Bomberos, fueron colocadas dos placas con el nombre de Don Pancho. Esto se debe a un acuerdo unánime de la Cámara Municipal en una de sus sesiones, lo que fué considerado como un gesto digno y plausible.

**SIMULACRO DE INCENDIO**

En Sagua se verificaron tambien hoy lucidos paseos por diversas calles y matinée en los teatros, verificándose un simulacro de incendio por el meritísimo Cuerpo de Bomberos, a cuyo frente se encontraba el primer jefe Oscar López, al que felicitamos así como a todos los miembros del Cuerpo, por el éxito obtenido en este simpático acto.

Hubo retreta en el parque La Libertad y baile en la Unión Sgüera.

Hasta ahora el programa se ha desarrollado sin el menor obstáculo y reinando un orden perfecto.

Isoba. Corresponsal.

**CELEBRACION EN LA «ESCUELA TECNICA»**

GENERAL MACHADO, febrero 24. DIARIO, Habana.

Fué brillantemente conmemorada la fecha gloriosa del Grito de Baire en la escuela Técnica Industrial «Presidente Machado», y en la Escuela «General Alemán».

Desde tempranas horas de la mañana invadió un público numeroso la Escuela Técnica Industrial. Fué hecha una hermosa tribuna en la parte central del referido Plantel, estando en la presidencia el Sr. Fernando Aguado, director de la escuela, el doctor Raúl Cowley, Dr. Antonio Lancís, Luis Bretones, Narciso Méndez, Secretario del Plantel: Julio G. Junco, Dr. Luis López Silvero, Oscar C. Tuya, José Pereira, Pilo Perna, Dr. Santiago Rey, Jr., doctor Arsenio Roa y Manuel Montoto. Fué amenizado el acto por la banda de música de los alumnos de la Escuela.

Desfilaron en perfecta formacion 315 alumnos, haciéndose la apertura del acto con el Himno Nacional.

Hizo uso de la palabra el doctor Antonio Lancís, quien en un brillante discurso explicó lo que significaba el grito de Baire, siendo muy felicitado.

Hermosas y bellas mujeres dieron realce con su presencia al acto.

**EN LA ESCUELA «GENERAL ALEMAN»**

En la Escuela «General Alemán» tuvo efecto a las cuatro de la tarde otra fiesta de igual índole, para conmemorar la fecha patriótica; pronunciándose infinidad de discursos y poesías por niñas de la escuela.

Puede calcularse que concurrieron más de dos mil personas, de todos los pueblos de la comarca, siendo muy elogiada la buena preparación de los centenares de niñas y niños que cursan allí sus estudios.

Fabio Donato Jr. Corresponsal.

**VELADA EN CARDENAS**

CARDENAS, febrero 24. DIARIO, Habana.

La sociedad Liceo de Cárdenas celebró esta noche una brillante velada bailable, en conmemoración de la fecha gloriosa del 24 de Febrero.

González Bacallao, Corresponsal.

**FIESTA ESCOLAR EN LAS MARTINAS**

LAS MARTINAS, febrero 24. DIARIO, Habana.

Con verdadero entusiasmo conmemoró hoy la escuela de este pueblo, el glorioso Grito de Baire.

Maestros y niños dedicaron poesías y cantos a los grandes de la Patria. Las autoridades locales, veteranos y vecinos concurrieron al acto.

Distintos oradores hicieron uso de la palabra. El director señor Prieto hizo el resumen con un patriótico y sencillo discurso.

El Corresponsal.

**INAUGURACION DE UN CLUB AGRICOLA**

SAN CRISTOBAL, feb. 24. DIARIO, Habana.—En el día de hoy y como un acto conmemorativo de la fecha patria, fué inaugurado el Club Agrícola «Mango Jobo», acto que resultó muy lucido y al que asistieron numerosos agricultores y vecinos de esta localidad.

Inauguró el Club oficialmente el Dr. Etchegoyen, en representacion del señor Secretario de Agricultura.

El Alcalde Municipal Dr. Arias ha sido muy felicitado por ser el iniciador de esta obra, en la que ha obtenido brillante éxto.

Bugallo, corresponsal.

**LUCIDO ACTO EN BANAGUISES**

Banagüises, 24 Febrero. DIARIO, Habana.—El glorioso Grito de Baire fué celebrado por la escuela número Seis, con la misma brillantez de años anteriores. Los educandos recitaron patrióticas poesías alusivas al acto. El director de la escuela señor Enrique Ramos, pronunció una magnífica oración y el culto joven Luis Tolón en un elocuente discurso, explicó a los escolares el civismo de que estaban poseídos los que sacrificando vida y fortuna lucharon por conquistar la libertad, y que nosotros debemos mantener incólume. Los alumnos desfilaron ante las efigies de nuestros héroes, depositando ofrendas florales. El director hizo la clausura del acto, dando vivas a la República, honorable Presidente y Ejército, exaltando la magna obra de gobierno del ilustre General Machado.

Francisco Herrera, Corresponsal.

**BANQUETE EN CIENFUEGOS**

Cienfuegos, Febrero 24. DIARIO, Habana.—Con motivo de la conmemoración patriótica del Grito de Baire, el Mayor de la ciudad, señor Pedro Antonio Aragonés y a nombre del pueblo, depositó hermosas ofrendas florales en el monumento a los mártires, levantado en el paseo del Prado, en el panteón de los veteranos de la guerra por la independencia, construido recientemente en el cementerio Acea y en la estatua del Apóstol Martí, erigida en el parque de su nombre.

A las doce del día y en el edificio del Gobierno Municipal, el propio simpático Alcalde ofreció un espléndido almuerzo homenaje a los miembros de la banda de música, que justamente cumple en este día el trigésimo aniversario de su fundación, que llevara a cabo el primer Alcalde republicano doctor Leopoldo Figueroa, ex-senador de la República. El acto sencillo y cordial fué presidido por el señor Aragonés, quien tuvo a sus respectivos lados al maestro fundador de la banda y concejal por entonces señor Agustín Sánchez y al actual señor Pedro Graces; el capitán Sánchez Clavel, delegado del Supervisor Provincial; el teniente Larcada; los señores José M. Alegría y Rafael Curbelo, contador y tesorero municipal, respectivamente; señor Oscar Gatell, presidente de la Cámara Municipal y comandante José Ruiz Monteagudo, Jefe de la Policía.

Además otras representaciones sociales, los miembros que pertenecieron a la primera banda de música y los que la integran actualmente y representaciones de la prensa local y de la Habana.

**VARIOS BRINDIS**

A la hora de los brindis lo hizo el Alcalde señor Aragonés, quien se congratuló que la banda de música de la municipalidad pudiese celebrar sus bodas de perlas con la presencia de su fundador el admirado músico cienfueguero señor Agustín Sánchez, y calificó a éste organismo como la más genuina institución cienfueguera y terminó loando al actual director señor Graces.

El maestro Sánchez nos leyó el acuerdo capitular del Consistorio de Cienfuegos en el año 1901 creando la banda que él dirigió gratuitamente durante largos años, y unos párrafos suyos muy brillantes.

Finalmente habló en nombre de los músicos el joven Hortelano, que estuvo sencillamente feliz y elocuente en su brindis.

**BAILE Y CONCIERTOS**

Por la tarde se celebró un suntuoso baile en el Liceo, en el que hubo un derroche de elegancia y de alegría, siendo su aporte más bello e inspirador el selecto concurso femenino.

Por la noche y en el parque Martí, se ofreció un concierto especial que dirigió por deseo expreso del pueblo el maestro señor Agustín Sánchez, siendo enorme la concurrencia y recibiendo el admirado director de dicha banda, la primera que se fundó en Cuba republicana, ovaciones y demostraciones de cariño infinitas y clamorosas.

Obdulio A. García, Corresponsal.

# COMERCIANTES CANADIENSES

## Hoy llegará una excursión de personalidades del Canadá

En el vapor excursionista «Prince Robert» debe llegar hoy a la Habana una nutrida excursión de comerciantes, industriales, banqueros y aseguradores canadienses, quienes por gestiones de la Cámara de Comercio del Canada fletaron ese barco, en viaje de buena voluntad, por la América Española, y para tomar parte en la Exposición Inglesa que tendrá efecto en la ciudad de Buenos Aires.

Al frente de los ciento cincuenta excursionistas viajan Sir George Pearly, ex primer ministro del Gobierno del Canada; el doctor T. B. Mc Cauly, presidente de la Compañía de Seguros El Sol; Mr. J. Wood, presidente de las Cámaras de Comercio canadienses y Mr. A. Davis, presidente de la Asociación de Fabricantes e Industriales.

Las autoridades de Cuba han dispuesto que sean concedidas a dichos excursionistas las cortesías de estilo.

Bajo la dirección de los Mayores John Peebles y Mayor D Mc Lean, presidente de la Cámara de Comercio de Hamilton (Ontario) y del Grupo Hamilton, respectivamente, llegaron ayer en el vapor «Iroquois», ochenta miembros de distintas organizaciones comerciales y políticas de la ciudad de Hamilton que vienen en un viaje de buena voluntad y a disfrutar de la hospitalidad de la Habana y tomar buena cuenta de la potenciabilidad consumidora o adquisitiva, a la par que lo que pueda exportar la Habana.

Este grupo permanecerá dos días en la Habana.

# DE LA TERMINAL

**LOS TRENES DE ANOCHE**

**Del Ejército de Salvación.**— Regresó a Santiago de Cuba, para seguir viaje a Jamaica, la coronela Mary Booth, a la que acompañaba la brigadiera Eva Smith, ambas pertenecientes a las altas autoridades del Ejército de Salvación que radican en aquella Isla. En la Terminal fueron despedidas por numerosas personas, entre ellas miembros pertenecientes al citado organismo.

**Políticos.**— Procedentes de Camagüey llegó el representante doctor Manuel Tomé Varona. De Morón: el representante señor Agustín López. De Santiago de Cuba: el señor Armando García, secretario particular del representante doctor Anselmo Alliegro. A Camagüey: el representante doctor Joaquín Meso.

**El Dr. Domingo E. Roldán.**—Procedente de Victoria de las Tunas, llegó el doctor Domingo E. Roldán, director del Hospital Civil de aquella localidad con el fin de asistir a los festejos efectuados ayer en esta capital. Aprovechará su estancia en esta capital para recabar distintas mejoras para el Hospital que él dirige. Fué recibido por numerosos amigos y familiares.

**El Sr. Luis Vega.**— Procedente de Sagua la Grande el señor Luis Vega, alcalde municipal de aquel término, llegó anoche.

**El Ing. Francisco de Sola.**— Procedente de Camagüey llegó el señor Francisco de Sola, ingeniero jefe de la Carretera Central en aquella provincia.

**El Jefe Sanitario de Santiago de Cuba.**— Llegó, procedente de Santiago de Cuba, el doctor Ramón Infante, jefe local de Sanidad de esa ciudad.

**El Rpte. Acosta O'Brian.**— En el tren Expreso Limitado, venía, procedente de Camagüey, el representante ingeniero José Acosta O'Brian, pero al llegar el tren a Cumbre hubo de recibir un telegrama, en el que se le comunicaba la muerte repentina de su hermano, acaecida en aquella ciudad, regresando urgentemente por dicho motivo a Camagüey.

**Tren Expreso Limitado.**— Salieron a Camagüey la señora Cristina Pérez viuda de Govín, sus hijas las señoritas Cristina y Hortensita Govín. A Matanzas: Gerardo Valdivia, el doctor Luis Herques; Luis Gutiérrez. A Camagüey: Enrique Suárez. A Santiago de Cuba: Fernando Caíñas. A Trinidad: Angel Pérez Cosme. A Caguanos: José A. Hernández. A Santiago de Cuba: Juan Viñas. A Cueto: Andrés Carrillo. A Chaparra: Mario Martín Menocal. A Matanzas: Pastor Díez. A Sagua la Grande: Emilio Torrente. A Camagüey: Fernando Peláez Gómez. A Morón: el coronel del Ejército Libertador Cristóbal Viera y familia.

**Tren a Cienfuegos.**— Salieron el doctor Federico Laredo Bru; Cándido Rodríguez; Alfredo Acosta; Julio Dacosta; Enrique Sánchez; Antonio Herrera; el doctor Félix de Armas; Dagoberto Acevedo; José López Hernández.


ESPAÑA ITALIA
por los nuevos y lujosos vapores gemelos
CONDE GRANDE y CONDE BIANCAMANO de la LLOYD SABAUDO LINE.
Dos salidas mensuales del puerto de New York a Gibraltar, Nápoles y Génova, haciendo la travesía en 6 días y medio.
Excelentes combinaciones ferroviarias entre Gibraltar y las principales ciudades de España.
Diríjase a:
A BONA & COMPANY
Agentes Generales,
O'Reilly 1. — Habana.

EVITE LAS INFECCIONES
Con mucha frecuencia ligeras cortadas y arañas producen graves infecciones y hasta septicemia. Protéjase contra estos peligros, esterilizando todas las heridas con Chlorazene el antiséptico seguro usado por los cirujanos durante la guerra mundial. El Chlorazene goza de un poder microbicida 54 veces mayor que el del ácido fénico y sinembargo no es venenoso ni perjudica los tejidos más delicados. Se vende en pastillas cómodas, que se disuelven en agua a medida que se necesitan. Es el más seguro y económico de todos los preventivos. Uselo Ud. siempre para heridas, abrasiones, gárgaras y duchas. No tiene ni olor ni produce manchas.
Pida en la Farmácia
CHLORAZENE
"El Rey de los Antisépticos"
Fabricado por
The ABBOTT Laboratories
No. Chicago, Illinois, E.U.A.



FARMACIA
DROGUERIA
DE
"JOHNSON"
DE TURNO LOS LUNES
Obispo Nº 30 TELEFONO-A-2129.



LA MAYOR
35 EDIFICIOS
700 EMPLEADOS
SARRÁ
DROGUERIA
ABIERTA TODOS LOS DIAS
TODA LA NOCHE LOS MARTES
A-8026 A-3641


## FARMACIAS DE TURNO

### MIERCOLES

HABANA

| Calle y número | Teléfonos |
|---|---|
| Antón Recio 30 | A-3377 |
| Estrada Palma y Trocadero | M-5052 |
| Avenida S. Bolívar 109 | M-4133 |
| Villegas 33 | M-4030 |
| General Silverio Sánchez Figueras 33 | M-5190 |
| Bartolomé Masó 48 | U-6813 |
| Avenida de la Independencia y Avenida Menocal | U-6808 |
| Zenea y Oquendo | U-6924 |
| Zenea 91 | M-4160 |
| José de San Martín y R. M. Alonso | U-6969 |
| Avenida de la República y General Aranguren | M-4486 |
| Habana 187 | M-4604 |
| General Carrillo 172 | U-7077 |
| Benjumeda 7 | U-6912 |
| Miguel Aldama 68 | M-4077 |
| Reposa y 27 de Noviembre | U-6253 |
| I. Agramonte 361 | M-4598 |
| República del Brasil y Mercaderes | A-6413 |
| Maximo Gómez 246 | M-5086 |
| Castillo 6 esquina a Santa Rosa | M-4655 |
| Tenerife 74 | M-5121 |
| V. Ruiz Luzuriaga 24 | M-5193 |

**VEDADO**

| | |
|---|---|
| Calzada 84 entre A y B | F-6271 |
| Calle 23 y C | F-6119 |
| Calle 17 esquina a 20 | F-6282 |
| Calle 9 esquina a I | F-6161 |

**VIBORA**

| | |
|---|---|
| 10 de Octubre núm. 695 | I-7678 |
| y | I-7556 |
| San Francisco y Buenaventura | I-7518 |
| 10 de Octubre y Vista Alegre | Y-1234 |
| y | I-7100 |

**JESUS DEL MONTE Y SANTOS SUAREZ**

| | |
|---|---|
| Rodríguez y Dolores | I-7613 |
| 10 de Octubre 383 | I-7469 |
| Santos Suárez 10 | I-7382 |
| Juan Delgado y Lacret | I-7755 |
| Serafines y Flores | M-4845 |

**LUYANO**

| | |
|---|---|
| Santa Ana y Guasabacoa | I-7739 |
| J. Alonso e Infanzón | X-2371 |

**CERRO**

| | |
|---|---|
| Palatino y Atocha | I-7719 |
| Vista Hermosa 14 esquina a La Rosa | I-7600 |
| Calzada del Cerro 859 | I-7486 |

Nota.—Este grupo deberá prestar el servicio público todo el día y la noche de los domingos siguientes: Enero 11; Febrero 22; Abril 5; Mayo 17; Junio 28; Agosto 9; Septiembre 20; Noviembre 1 y Diciembre 13.

¿Cuál de estos FRUTOS MENORES cultiva Usted?
Cualquiera que este sea, su experiencia de agricultor le indica que su cosecha requiere un riego abundante y científicamente aplicado.
¡ESTE ES UN FACTOR VITAL!
¿Porqué, entonces, no resolver difinitiva y ventajosamente su problema?
Instale el más moderno y científico Sistema de
REGADIO
¡Por Bombeo Eléctrico!
y se reembolsará, con creces, en aumento y calidad de sus cultivos, la suma inicial que ahora invierta.
Consulte Gratuitamente a nuestra Sección de Regadío. A nada se obliga con ello y en cambio, recibirá positivos beneficios.
Cía. Cubana de Electricidad
A las Ordenes del Público



NEW YORK vía MIAMI Y NASSAU
LOS RAPIDOS Y LUJOSOS VAPORES
EVANGELINE Marzo 1o. por la mañana
y cada segundo Domingo.
MUNARGO Marzo 6 por la tarde.
y cada segundo Viernes.

| Pasaje en primera: | Miami | Nassau | New York |
|---|---|---|---|
| Camarote desde | $25.00 | $40.00 | $ 86.00 |
| Ida y vuelta desde | $45.00 | $75.00 | $130.00 |

Segunda clase, a New York solamente $60.00.
Munson Steamship Lines
Oficinas y Muelles, San Ignacio y Desamparados. Pasajes obtenibles por medio de todos los Hoteles y Oficinas de Viajeros.


M.E.C.D. 2016

# Alcaldía Municipal de la Habana

Febrero 21 de 1931.

CONVOCATORIA

En cumplimiento de lo prevenido en los artículos 74 y siguientes de la Ley de Impuestos Municipales, se cita por este medio a los señores contribuyentes por los conceptos que se expresan a continuación, en los días y horas que se les señala, a fin de verificar la junta que establuye el artículo 76 de la citada Ley, en la casa de la Administración Municipal y bajo la presidencia del que suscribe.

Se advierte a los señores contribuyentes que podrán hacerse representar en ella, por otro del mismo Grupo, inscripto por lo menos con tres meses de antelación a la fecha de dicha Junta.

Las representaciones se otorgarán por escrito y, en caso de duda con respecto a alguna, será sometida en el acto, como cuestión previa, a la resolución de los contribuyentes, sin ulterior apelación — artículo 16 — así como que a la carta autorización deberá acompañarse el último recibo del Ejercicio en curso que hubiere abonado perteneciente a su industria o comercio.

Asimismo los señores contribuyentes que asistan a la Junta acreditarán ser industriales del Grupo respectivo, presentando también el último recibo del Ejercicio en curso que haya abonado a la Administración.

**RELACION QUE SE CITA**

**Día 2 de Marzo, por la mañana**

De ocho y media a nueve: Almacenes de vinos.
De nueve a nueve y media: Comisionistas por cuenta ajena.
De nueve media a diez: Tratantes de maderas del país.
De diez a diez y media: Tabaquerías al menudeo.
De diez y media a once: Almacenes de víveres finos.
De once a once y media: Almacenes de relojes.

**Día 3 de Marzo, por la mañana**

De nueve a nueve y media: Hoteles.
De nueve y media a diez: Casas de Huéspedes.
De diez a diez y media: Tiendas de modistas.
De diez y media a once: Banqueros.
De once a once y media: Talleres de vidrieras y construcción de mamparas.

**Día 3 de Marzo, por la tarde**

De una a una y media: Tiendas de sombreros.
De una y media a dos: Confiterías.
De dos a dos y media: Panaderías.
De dos y media a tres: Almacenes de papel y efectos de escritorio.
De tres a tres y media: Almacenes de tejidos.
De tres y media a cuatro: Almacenes de pianos.
De cuatro a cuatro y media: Consignatarios de buques de travesía.

**Día 4 de Marzo, por la mañana**

De nueve a nueve y media: Fábricas de dulces sin motor.
De nueve y media a diez: Almacenes de víveres con limitación.
De diez a diez y media: Almacenes de víveres sin limitación.
De diez y media a once: Comerciantes.

**Día 5 de Marzo, por la mañana**

De nueve a nueve y media: Talleres de despalillar.
De nueve y media a diez: Tiendas de libros de todas clases.
De diez a diez y media: Tiendas de peletería.
De diez y media a once: Sastres con géneros.

**Día 5 de Marzo, por la tarde**

De una y media a dos: Café-Confiterías.
De dos a dos y media: Almacenes de ferretería.
De dos y media a tres: Tiendas de talabartería.
De tres a tres y media: Almacenes de tejidos con taller.
De tres y media a cuatro: Imprentas con motor.

**Día 6 de Marzo, por la mañana**

De nueve a nueve y media: Almacenes de sombreros.
De nueve y media a diez: Alquiladores de películas cinematográficas.
De diez a diez y media: Almacenes de tabaco en rama.
De diez y media a once: Tiendas mixtas.

**Día 7 de Marzo, por la mañana**

De nueve a nueve y media: Tiendas de instrumentos de matemáticas.
De nueve y media a diez: Bazares de ropa hecha
De diez a diez y media: Tiendas de papel y efectos de escritorio.
De diez y media a once: Tiendas de lámparas.

**Día 7 de Marzo, por la tarde**

De una y media a dos: Tiendas de materiales de edificación.
De dos a dos y media: Almacenes de muebles.
De dos y media a tres: Farmacias sin aparatos.
De tres a tres y media: Droguerías.
De tres y media a cuatro: Tiendas de efectos y manufacturas de Asia.
De cuatro a cuatro y media: Almacenes de sedería y quincalla.

**Día 7 de Marzo, por la noche**

De nueve a nueve y media: Bodegones o fiqones.

**Día 9 de Marzo, por la mañana**

De nueve a nueve y media: Cafés-cantinas.
De nueve y media a diez: Tiendas de tejidos sin taller.
De diez a diez y media: Fábricas de tabacos de Vuelta Abajo.
De diez y media a once: Fábricas de cigarros y picaduras.
De once a once y media: Fábricas de tabacos de Partido.

**Día 10 de Marzo, por la mañana**

De nueve a nueve y media: Prestamistas sobre alhajas.
De nueve y media a diez: Almacenes de abanicos.
De diez a diez y media: Almacenes de coches.
De diez y media a once: Depósitos con venta maderas del país.
De once a once y media: Rastros.
De once y media a doce: Fábricas de calzado, sin motor.

**Día 10 de Marzo, por la tarde**

De una a una y cuarto: Talleres de hojalatería.
De una y cuarto a una y media: Tiendas de heno y maíz.
De una y media a dos: Tiendas de ferretería.
De dos a dos y media: Talleres de mecánica con fundición.
De dos y media a tres: Bodegas.
De tres a tres y media: Farmacias con aparatos.
De tres y media a cuatro y media: Cualquier otro epígrafe de industriales, no mencionados anteriormente, que quieran constituir Grupo para el reparto de cuotas.

**Día 10 de Marzo, por la noche**

De nueve a nueve y media: Tiendas de sedería y quincalla.

Lo que se publica en la Gaceta Oficial y Boletín Municipal.

**Miguel M. Gómez,**
Alcalde Municipal.

Habana, Febrero 21 de 1931.

Publíquese durante cinco días consecutivos en DIARIO DE LA MARINA.

**M. de Cárdenas,**
Jefe del Departamento de Impuestos.

4641 5d 22

# ZAPATERO A TUS ZAPATOS

(Por EVA CANEL)

Todas las ocurrencias gordas, **ocurrían** en Estados Unidos, antes de haberle disputado Rusia la prioridad en los actos políticos y sociales que nos sorprenden de cuando. Norte América gozaba exclusividad en asombrosas rarezas; pero España estaba fuera de concurso en aberraciones políticas y en propagandas tan insidiosas como ineficacez, que ahora han provocado allí el dualismo que encontraron en su sabiduría algunos autodidácticos; tarde han venido a darse cuenta de su doble naturaleza.

En los tiempos no muy lejanos en que los españoles parecían el Señor Antón Pirulero, porque cada cual atendía a su juego, los poetas eran poetas, los novelistas, novelistas; los autores, antes se llamaban dramaturgos teatrales que políticos, y los profesores de la **cáscara amarga** se conformaban con pasar por las mentes estudiantiles la raqueta filosófica que les agradaba, y así del cuero mondo y lirondo, solían brotar doctrinas que acabasen con la Historia de España, a la cual recurren dichos señores, atándola cuando les parece bien o pisoteándola si les conviene repudiarla por estorbo para el **progresismo** europeizante.

Hoy han cambiado las aspiraciones; los literatos y literatoides han ensanchado sus ilusiones; los médicos, eminentes por decreto propio, piensan que si ellos no toman el pulso y recetan a la diosa política, esta señora, necesitada de inyecciones populares se vendrá al suelo.

Los profesores... y ya esto es peor; el maestro cuando permite al discípulo hacer su **non sancta** voluntad, pues no todas las voluntades son santas, consigue que el discípulo fíe en él: la juventud no sabe analizar, desconoce la condición del profesor; le falta el discernimiento que dan los años, la vida propia en lucha abierta con la vida ajena, y cree en él como creía en su madre cuando lo cuidaba y le ofrecía un dulce. Los profesores se juzgan aptos para gobernar y superiores a los políticos: éstos con título profesional o sin él, han ido subiendo, escalonando la carrera de estadistas espontáneos, aprendiendo prácticamente, y esta manera de aprender a gobernar, si el gobernante es justiciero observador y firme en sus propósitos de ser útil a la nación laborando en su bien, resulta mil veces más eficaz, que todos **los sabios que en el mundo han sido.**

Se cuenta que un hacendista, el Duque de Sevillano, padre de la nunca bastante alabada Condesa de Vega-Pozo, fué nombrado Ministro de Hacienda a mediados del siglo pasado o en el tercer cuarto; no fué en mi tiempo como su hija, pero fué en el reinado de Doña Isabel II.

En su Biblioteca poseía el Duque, cuantas obras hacendísticas se habían escrito en varios idiomas; gozaba de fama envidiable sin dudar nadie de que fuese lo que hoy llamarían **un experto, adjetivo** que a mi juicio encierra menos dominio en los asuntos que se han de tratar, que el necesario para resolverlos.

El Duque llegó a convencerse de que las Bibliotecas no enseñaban nada útil a la práctica y convencido hizo con los volúmenes una pira en el patio de su palacio y les prendió fuego.

Para desempeñar bien — dijo — este Ministerio no hacen falta estudios científicos: un hombre de talento natural, juicio, honradez, clara visión de las necesidades imprescindibles y resolución para resolver todas las dificultades, será buen administrador de la riqueza pública y basta.

Aquí estaba cuando una carta llegó a mis manos avivando recuerdos: es de un amigo respetable y muy respetado: a la caída de Primo de Rivera, mantuvimos, no discusión, conversación y ambos previmos poco halagüeño el porvenir del que le sucedía, de algunos Ministros que le acompañaban y en primer término del Rey que se dejó llevar del afecto, no quiero decir el cariño, con que distinguía al sucesor. Han dado algunos graciosos en llamar **espadones** a generales que llevan en su prestancia el acierto, y en su abolengo militar un origen glorioso; desde el sacrificio de San Luis de Cuyo (República Argentina), hasta la toma de Alhucemas; si aquellos eran espadones, habremos de llamar **espadines** a los que resultan mantequilla de Soria, creyendo que la época es de suavidades. Narváez (al cual todavía conocen por espadón), el gran Narváez, dió sus pasaportes al Ministro Inglés, sin consultar ni con el Protocolo, y lo mandó embutir, en la diligencia Correo de Francia, porque entonces no se estilaban ferrocarriles. ¿Qué generalitos lo harían hoy? Ya seguiremos, amigo mío.


**Dr. BARALT-MEDINA**

**VIAS URINARIAS**

ESPECIALISTA DEL CENTRO DE DEPENDIENTES

**Enfermedades venéreas. Diatermia. Uretroscopías, Cistoscopías, Cateterismos ureterales. Consultas y tratamientos: de 11 a 1 y de 6 a 8 p.m. Consulado 7, Edificio Marta.**

**Teléfono M-1095.**



# El nombre X, Y o Z es lo de menos
# El hábito no hace al monje

AL NECESITAR LAPICES DE GRAFITO, DE TINTA O POLICROMOS, SIRVASE PROBAR LOS DE LA REPUTADA MANUFACTURA "DIXON", SIGNO DE GARANTIA ABSOLUTA.

LA BONDAD INDISCUTIBLE DE LOS LAPICES "TICONDEROGA", "ELDORADO", "ENDURO", POLICROMOS Y OTROS, HA HECHO FAMOSA LA CASA "DIXON" EN EL MUNDO ENTERO.

MILLARES DE OFICINISTAS Y DIBUJANTES LOS CONOCEN BIEN.

Pídalos en cualquiera de nuestras dos casas.

**COMENTARIOS A LA LEY DEL DIVORCIO**

por el Dr. ISIDORO CORZO

Estudio y comentarios a la Ley del Divorcio con disolución del vínculo matrimonial, de 6 de Febrero de 1930, comparándola con la anterior y ofreciendo además la Jurisprudencia del Tribunal Supremo sobre la materia.

Es un libro indispensable en todo bufete y de utilidad a todo abogado.

Precio del ejemplar a la rústica. . . . . $ 2.00

**FORMULARIO PRACTICO DE INDUSTRIAS LUCRATIVAS**

por MARIANO GOMEZ DILLA

Ofrecemos al público el **"Formulario Práctico de Industrias Lucrativas al alcance de todos y sin aparatos"**, por el técnico Mariano Gómez Dilla, que resulta de suma utilidad para todo el mundo, ya que contiene la manera de fabricar infinidad de productos de consumo diario a un costo mínimo, y sin necesidad de aparatos especiales. Con esta obra toda persona puede emprender una pequeña industria y ganarse la vida independientemente, seleccionando cualquiera de las fórmulas que contiene para fabricar perfumes, jabones, grasas, quesos y mantequilla, artículos de tocador, quitamanchas, tintes, betunes, tasajo en todas las cantidades y otras muchas cosas de uso diario y de gran consumo.

Precio de la obra en dos tomos, encuadernados. . $ 15.00

**EL CONSULTOR DEL TENEDOR DE LIBROS**

por EMILIO OLIVER

Estudios prácticos de contabilidad por partida doble, aplicada a los principales ramos de la industria, del comercio y de la Banca. Una obra fundamental de estudio y de consulta que es indispensable a todo contador, ya que en ella hallará solución a todos los problemas que puedan presentársele, ya sea sencillos, ya de alta contabilidad.

Precio de la obra en dos tomos, encuadernador. $ 15.00

También tenemos del mismo autor "La Partida doble", "Práctico de Contabilidad" y "Memorandum del Contador Mercantil".

**"LA MODERNA POESIA"**

Obispo 135. Apartado 605. Tel. A-1171. Habana.

**"CERVANTES"**

Galiano 62. Apartado 1115 Tel. A-4958. Habana.


# HA FALLECIDO MANUEL NOVO

Era un anciano vecino de Alquízar, querido de todos

ALQUIZAR, febrero 24. DIARIO, Habana.

Ha fallecido en esta localidad rodeado del cariño de todos sus hijos, Don Manuel Novo, antiguo y querido vecino, habiendo sido vanos los esfuerzos de la ciencia y los solícitos cuidados de sus familiares. Su avanzada edad y el gran pesar que le causó el reciente fallecimiento de su amado hijo Eladio, quebrantaron mucho su ánimo.

Era Don Manuel un ciudadano ejemplar, que por su extrema bondad y relevantes prendas personales, supo captarse el cariño y el respeto de todos sus convecinos, que lo velan, últimamente, todas las mañanas dar sus acostumbrados paseos por la población del brazo de su hijo Javier. El sepelio se verificó hoy y fué un magnífico exponente de cuanto se le quería.

Descanse en paz el bueno de Don Manuel y quiera Dios dar a sus deudos la necesaria resignación cristiana que los conforte en su aflición. Reciban sus familiares todos mi más sentido pésame, y, en particular, sus hijos Javier y Amparito, que compartían con su idolatrado padre su vida, de manera abnegada.

G. Posada.

## COLGANDOSE DE UN ARBOL DE CIRUELAS SE AHORCO UN HOMBRE EN «EL PALMAR»

En la finca El Palmar sita en el término de El Calvario, se ahorcó colgándose de una soga que amarró a un ciruelo, en un lugar contiguo al cuartón destinado a la cría de gallinas en dicha finca el campesino Pedro Coto Sosa, de San Francisco de Paula, de 35 años que desde hacía tres años y medio trabajaba en dicha finca que es del señor José Luis Suárez Alvarez. El médico del centro de socorro de Arroyo Apolo reconoció el cadáver apreciándole un surco equimósico en el cuello. Se ignoran las causas que lo indujeran a privarse de la vida. El cadáver ha sido remitido al Necrocomio, y hoy se le practicara la autopsia.

## LA ASC. DE INDUSTRIALES DE CIENFUEGOS ELIGIO SU NUEVA DIRECTIVA

CIENFUEGOS, febrero 24. DIARIO, Habana. — La Asociación de Industriales de Cienfuegos ha elegido la siguiente junta directiva para el año en curso:

Presidente, señor José Alvarez Suárez (relecto); vice presidente, señor Ramón Sáez; tesorero, señor José H. Leal; secretario, doctor Pedro Antonio Alvarez; vocales, los señores Marcelo Arroyo, Miguel Lamogria, Porfirio Sardiñas, Agustín Medina, César Mouri, Santiago Tió, Agustín Quintero, Inocencio Tiel.

El acto de la toma de posesión lo celebrarán el segundo domingo de marzo, con un gran almuerzo. Para ese día se propone la asociación inaugurar una exposición de productos de fabricación local; al efecto, han tomado el amplio y céntrico local de Prado y San Fernando. Un mes durará esa exposición, a la que serán invitadas las autoridades, todas las corporaciones económicas y la prensa. Por sus relevantes méritos dentro de la Asociación, ha sido nombrado presidente de honor por unanimidad, el coronel doctor Carlos T. Trujillo. Reciban todos la felicitación del DIARIO.

**Obdulio A. García,**
Corresponsal.


La EMULSION original que cuatro generaciones han tomado con provecho y confianza: SCOTT. No acepte sustitutos.


## FUNDACION DE OTRO COMITE DE LA ACCION PATRIOTICA

SAN LUIS, Pinar del Río, febrero 23. DIARIO. Habana.—En este Municipio y bajo la presidencia del Alcalde Municipal, ha quedado constituído el Comité de Acción Patriótica para la defensa de los intereses morales y materiales del actual Gobierno de la República.

Integran dicho Comité los presidentes municipales de los partidos políticos, así como los señores José Zarabozo, Daniel Rodríguez, Leonardo Marmol, José J. López, José A. Martínez, Alonso Mederos, Alejandro Mora y Diego G. Rodríguez.

**Mármol, corresponsal.**


**DINERO**

Sobre alhajas.

Vea la calidad y precio de nuestras prendas.

**LA REGENTE**

**Neptuno, 39. Tel. A-4376**



AGENTES PARA ANUNCIOS EN EUROPA

**E. BOURDET Y Cie.**

antes

**DAVIGNON, BOURDET & Cie.**

**9, Rue Fronchet, PARIS**

**19, 21, 23, Ludgate Hill, Londres.**


## AGRADECIMIENTO DE LOS VECINOS AL DR. CONDOM

Una nutrida comisión de vecinos pobres del reparto Los Pinos desea hacer llegar al doctor Luis A. Condom, médico municipal, su más profunda gratitud por las atenciones que han recibido en cuantas ocasiones han necesitado de sus servicios profesionales.

Digna de todo encomio ha sido la labor realizada por el doctor Condom, especialmente durante la epidemia de grippe, durante la cual ha luchado denodadamente por combatir el mal llevando a los hogares pobres los cuidados de su ciencia.

**Pablo Donato, Jr.**
Corresponsal.

## VIBORENAS

**LAS INCOGNITAS**

Seguras pueden estar mis lectoras, principalmente, que cada vez que consigno una incógnita amorosa, es cierta, pues antes de hacerlo consulto con los interesados, y las redacto siguiendo sus indicaciones, ésto, cuando ya toda la Víbora no ignora lo que desde hace tiempo todos ven...

Pero muy frecuentemente resulta que se comete una incalificable imprudencia publicándolas sin previa consulta, no porque lo ignoren los familiares de «ella», si no por los «perjuicios» que se pudieran ocasionar a «él»...

Jamás acojo no ya una incógnita, ni siquiera una petición oficial, si la persona que me la comunica no me es conocida o no se compromete a sostener su noticia.

Así, pues, el último «chismecito» que he publicado, pronto lo despejaré.

**FUNCION EXTRAORDINARIA**

Con amenísimo programa se efectuará el jueves día 5 de Marzo, en la elegante bombonera del Tosca, contándose con muy apreciables elementos artísticos.

Mencionaré preferentemente a mi distinguida amiga la bella señorita Luisa María Morales, poseedora de tan hermosa voz, con la que tantos triunfos ha obtenido, y que repetirá esa noche.

La simpatiquísima artista, amiga también muy admirada, María Cervantes de Aulet, cuya gracia inimitable le valdrá nuevos aplausos en esa función.

Y completan el programa, que íntegro daré a conocer, otros valiosos artistas.

**CAPITAN JOSE R. DELGADO**

Muy agradecido permanece el querido y servicial amigo a sus numerosas amistades que mucho se han interesado por el estado de su salud, alterada debido a sus múltiples labores en altas horas de la noche, en sus incesantes recorridos.

Sépanlo todos que el Capitán Delgado les permanece agradecido, y lo hago público imposibilitado de hacerlo él a todos personalmente.

**LIBRADA DEL CARMEN FLORES**

Está padeciendo una molestia dolencia a la garganta esta bellísima Reina, y ojalá no sea necesario someterla a la operación indicada.

Porque así sea y pronto esté completamente restablecida, le dedico mis votos a tan escultural figulina.

**NOTA DE DUELO**

Una sentida manifestación de condolencia fué el triste acto del entierro del infortunado caballero señor Manuel R. Mena y Ramos, que partió de su residencia San Mariano número 18, la tarde del domingo.

Mi pésame sentidísimo doy a su inconsolable madre, señora Asunción Ramos viuda de Mena, a su hija Hortensia y sus demás familiares, deseando el eterno descanso del alma de ser tan querido para ellos.

**ENRIQUE RODRIGUEZ FAURA**

Algo mejorado, pero ha de tardar aún algunos días más para estar completamente restablecido de la molesta dolencia que padece en un pié, tan querido confrere, obligado a permanecer recogido en su residencia de Delicias número 64, en la que constantemente funciona el teléfono por persona que por él se interesan.

Son mis mayores deseos que pronto esté perfectamente bien, y pueda volver a sus acostumbradas actividades.

**INVITACIONES RETARDADAS**

Por no habérseme remitido a mi residencia 10 de Octubre número 543, como he pedido repetidas veces, así las he recibido, entre ellas las del atento compañero F. López Porta de la Compañía Cubana de Aviación, para asistir a sus fiestas, de las que me he perdido, gustándome tanto la aviación, por haber llegado tarde.

Remítanseme a donde digo y quedaré agradecido.

**Urbano del CASTILLO.**

# VARIAS PERSONALIDADES DE LOS EE. UU. LLEGARON A LA HABANA

Entre los que arribaron ayer a La Habana, figura el doctor Thomas F. Mac Andrew, Juez de la Corte Suprema, en N. York

**EL NORTH LAND**

De Key West llegó ayer tarde el vapor americano «North Land» que trajo carga general y 130 pasajeros entre ellos los señores doctor Thomas F. Mc Andrews y señora, ex-Juez de la Corte Supremo y Secretario del Mayor de la ciudad de New York, Mr. Jimy Walker, quien se mostró reservado sobre la visita del Alcalde newyorkino a la Habana; Luis A. Moreno, ex-Encargado de Negocios de Costa Rica en Inglaterra y banquero en New York; Armando Pella, Alberto Scarza, Raúl F. Freishmal, propietario del gran diario americano «The New York»; Doroty C. Vaccaro y otros.

**UN BARCO JAPONES**

A última hora arribó ayer tarde el vapor japonés «Fatsuno Maru», procedente de Honolulu y Cobe, con 8222 toneladas de carga general.

**EL YACHT NAKHODA**

Procedente de Miami llegó el yacht americano «Nakhoda», donde viajan los señores Fred Fishe. y señora; J F. Haggerty y señora y S. M. Roberts y señora.

**EL IROQUOIS**

El vapor americano «Iroquois», llegó ayer de Miami conduciendo 306 turistas entre ellos los banqueros Charles Pollard y Rudulph Pucker y familia; el capitalista Michael Mc Michal.

**PASAJEROS DEL «CARONIA»**

Llegaron ayer—entre otros— en el «Caronia», de la Cunard, los señores doctor John Sickson y señora; los banqueros Frank Houstosin, licenciado Benh R. Jones, Lcdo. Clarence O. Brien y señora; el tesorero de la ciudad de Daytona Warren Speed, el escritor John Tirton y familia; Mr. y Mrs. Harry Kallop, administrador del Departamento de Circulación del «Newark Eveling News» de New Jersey; George Washington, de la G. Washington Cooffe Refining Co., quien es además un prominente rotario; doctor Horad W Taylor y señora, presidente de la W. C. Hamilton y Son Paper Mafg Co., los artistas Violet Heming y Vera Tompkins y la autora Mrs. L. J. Halle.

Pasajeros del «Morro Castle», el abogado Arthur Buch y señora; los banqueros Joyn Dougherty y Edward Eris y señora; Raimundo Delfin; Ramón Pérez; el aviador John Sarderson y señora; la artista Murray Spring y señora.

**EL YACHT BILLY II**

De Key West llegó ayer tarde el pequeño yacht americano «Billy II» que trajo como pasajero a Norman Johnson y lo manda el capitán Hodíman Wiborson.

**MIEL EN TRANSITO**

El buque tanque inglés Athelcrown llegó ayer de Matanzas con un cargamento de miel en tránsito.

El ferry Joseph R. Parrot llegó de Key West con 26 wagones de carga general.

**LOS QUE EMBARCARON**

Por la ruta de la Florida y en el vapor «Cuba» embarcaron ayer para los EE. UU. Manuel Vega, y señora Thomas Nurse; Antonio Lagare y señora; Alfredo Hernández; Pablo Noriega; Alejandro Jamieson.

En el Morro Castle embarcaron ayer para New York Harold Alexander y señora; Nicolás Bovino; Vicente Gómez; Irene Gabarche, Albert Gamarcho y familia; James Morris y familia; José Pérez y los demás turistas.


**Si**

**padece V. catarro crónico y la tos le molesta de madrugada, debe V. descongestionar sus pulmones con la emanación de Radio que contiene el**

**FIMOL BUSTO**

**Dr. R. DE LA RIVA**

**VIAS URINARIAS**

AYUDANTE DE LA UNIVERSIDAD

**Consulta: San Nicolás 67, entre San Rafael y San Miguel. De 4 a 6.**

**Teléfono M-2852**

**R-34**

**RADIO VICTOR**

**ULTIMA SUPERACION**

**$190**

RADIOTRONES
4-UY-224
2-UX-245
1-UX-280
1-UY-227

**De venta a plazos y al contado en:**

| | | | |
|---|---|---|---|
| UNIVERSAL MUSIC COMM. & CO | San Rafael 1 | Tel. | A-2930 |
| EL PALACIO DE CRISTAL | Neptuno y Campanario | Tel. | A-0315 |
| LA NEW YORK | Real 182, Marianao | Tel. | F0-7152 |
| CIA. CUBANA DE FONOGRAFOS | O'Reilly 89 | Tel. | A-3123 |
| EL PROGRESO CUBANO | Monte 139 | Tel. | A-1959 |
| LA CASA DE LA MUSICA | Belascoain 22 | Tel. | U-5458 |
| VDA. DE CARRERAS Y CIA | Prado 115 | Tel. | A-3462 |
| BERNARDO BARRIE | O'Reilly 57 | Tel. | A-3262 |
| MANUEL Y GUILLERMO SALAS | San Rafael 14 | Tel. | A-4368 |

Distribuidores para Cuba:

VIUDA DE HUMARA Y LASTRA, S. EN C.

Ricla, (Muralla), 83 y 85. Teléfonos: **A-3498 y M-9093**


M.E.C.D. 2016

# Parece que, al fin, se Encuentran en Vías de una Solución Franca las Diferencias Navales de Franceses e Italianos

## *DELEGADOS INGLESES LLEVAN A ROMA LOS ACUERDOS DE PARIS*

Asegúrase que lo acordado en Francia armoniza con la política que sobre el particular profesa Benito Mussolini

ROMA, Febrero 24. AP.—La transformación del pacto tripartito naval de Londres en un tratado pentapartito, con la adhesión de Francia e Inglaterra, parecía esta noche una probabilidad inmediata.

La noticia de que el ministro de Estado británico Arthur Henderson y A. V. Alexander, Primer Lord del Almirantazgo, habían salido para Roma a fin de dar a conocer al Gobierno italiano el acuerdo a que se ha llegado en París, se acogió con satisfacción en los círculos que conocen los puntos de vista de Mussolini.

En esos mismos círculos se considera que la base del acuerdo francobritánico, conocida ya en Roma, es aceptable para el ministerio de Estado. Dícese que el acuerdo de París armoniza con la política italiana y algunas personas creen que no se permitirá que la cuestión de los detalles obstruya finalmente aspiraciones tan importantes como las del Tratado de Londres.

El acuerdo, según se dice en los centros gubernamentales, no exige sacrificio para el prestigio italiano, como tampoco que ese país abandone sus deseos de llegar a la paridad con las potencias continentales. La superioridad nominal de Francia sobre Italia es de unas 107,000 toneladas, dicen los observadores, lo que representa poca cosa. De acuerdo con el Convenio de Washington, Francia tiene una superioridad de 100,000 toneladas en acorazados, pero Italia, por otra parte, tiene teóricamente una paridad de la que no hace uso.

La flota francesa posee un portaaeroplanos de 20,000 toneladas; pero los expertos italianos son de opinión que Italia no necesita ninguno dentro de su actual programa de construcciones.

### EL ALCALDE THOMPSON, DE CHICAGO, CANDIDATO PARA UN NUEVO PERIODO

CHICAGO, febrero 24. AP. «Big Bill» Thompson ganó hoy la postulación municipal republicana, en las asambleas primarias de esta ciudad. El actual alcalde de Chicago será así, en las próximas elecciones, candidato a un cuarto período. Su principal antagonista en la postulación fué John H. Lyle. Thampson le ganó la partida por mayoría de 45 mil votos.

Es posible que los comicios sean reñidos, sobre todo si el doctor Herman Bundesen, que alcanzó en 1928 una votación formidable, para ser de un demócrata y en Chicago, se presenta candidato independiente.

## *UN MILLON POR LOS TITULOS DE LAS TRES EDICIONES DEL "WORLD"*

Los intereses Scripps-Howard quieren fusionar **The Evening World** con **The New York Telegram** en el **New York World-Telegram**

NUEVA YORK, Febrero 24. AP.—Los tres hijos de Joseph Pulitzer, fundador del New York World, pidieron hoy autorización para vender a los intereses Scripps-Howard los tres periódicos que se publican en el edificio de Park Row: «The Morning World», «The Evening World» y «The Sunday World».

El juez James A. Foley se reservó hasta mañana el fallo. Desea saber si puede legalmente permitir la venta de las propiedades de acuerdo con la voluntad del fundador, quien da toda clase de precauciones en su último testamento para asegurar que su descendencia masculina continuase publicando los periódicos.

La demora fué favorecida también pasivamente por el abogado de los nietos de Pulitzer, que son catorce, y que tienen derecho a participar en la herencia. Los tutores de los niños fueron apoyados por Max D. Steuer, famoso abogado de Nueva York, que causó gran sorpresa presentándose ante el tribunal de testamentarías en representación de Paul Block, publicista de una cadena de periódicos.

Aunque Steuer carecía de personalidad para intervenir en el asunto, manifestó que Mr. Block deseaba hacer una oferta por los periódicos citados.

Los intereses Scripps-Howard desean fusionar «The Evening World» con «The New York Telegram» con el nombre de «The New York World-Telegram».

El contrato de venta presentado al tribunal exige la inmediata entrega de $500,000 a la formalización de la venta y de $500,000 dentro de los noventa días siguientes.

Roy Howard, presidente de la Junta directiva de los intereses Scripps-Howard, declaró que el precio era el más alto que se había pagado por la propiedad intangible de un periódico. De acuerdo con las condiciones de la venta, Scripps-Howard no recibirá más que la propiedad de los títulos y el derecho de pertenecer a la Associated Press.

Frederick D. Fuller, banquero que representa a los Pulitzer, dijo que se trata de una «oferta maravillosa».

No se ha dicho lo que será del «The Morning World» después de su venta; pero se tiene entendido que dejará de publicarse y los compradores editarán solamente un periódico de la tarde, como hacen actualmente, a menos de que consideren posible publicar la edición del domingo.

## *LA POLITICA ESTA DEGENERANDO EN NEGOCIO DE PROFESIONALES*

Manifestaciones hechas ayer en Londres por Sir Oswald Mosley, joven millonario miembro socialista de la Cámara

LONDRES, febrero 24. (AP) Sir Oswald Mosley declaró esta noche que la maquinaria gubernamental es tan anticuada, que la política está en peligro de convertirse en un juego de profesionales, apartados por completo de la realidad.

El joven millonario y miembro socialista de la Cámara de los Comunes del que se dice que se prepara a separarse del partido laborista para formar un grupo independiente, hizo esta declaración en un panfleto de sesenta páginas, en el que amplía recientes manifestaciones políticas.

Sir Oswald afirma que los organismos ejecutivo y legislativo son tan confusos, que es imposible hacer mucho con ellos, siendo consecuencia de ello que en el pasado ningún Gobierno ha podido cumplir sus promesas electorales.

La única solución, opina el autor del folleto, es inventar algo que permita al Gobierno realizar el programa que ofreció al país, para lo cual hay que eliminar el laberinto de fórmulas y convenciones del sistema tradicional. En general, se debe suprimir muchos detalles del Parlamento.

Sir Oswald afirmó después que el sistema del Gabinete ha degenerado y que el Gobierno está actualmente en manos de una comisión de veinte hombres, que se reunen con irregularidad, además de estar todos ellos abrumados por los asuntos de su Ministerio.

Lo sensato sería constituir una especie de super-Gabinete, formado por cinco o seis Ministros sin cartera, libres así de los engorros administrativos, y los cuales se reunirían periódicamente con el Primer Ministro, teniendo sus acuerdos validez para el Gobierno en general. Esto no sería una dictadura de cinco, como se ha dicho, sino un procedimiento democrático para confiar las responsabilidades oficiales a cinco hombres libres de otros deberes, que son los que impiden a los veinte Ministros actuales dar consideración adecuada a las cuestiones más importantes.

### LA VISITA DEL CRUCERO INGLES «NELSON» A LA FLOTA DE LOS ESTADOS UNIDOS

CIUDAD PANAMA, Febrero 24.—(AP.)—Una serie de visitas oficiales caracterizaron el primer día de estancia en puerto del acorazado «Nelson», buque insignia de la flota inglesa del Atlántico, el cual está en aguas panameñas aprovechando la presencia en ellas de la escuadra norte-americana.

Hoy cambiaron visitas el almirante Sir Michael Hodges, comandante en jefe de la flota del Atlántico; el almirante Jehu V. Chase, que tiene el mismo cargo en la flota de batalla de los Estados Unidos; y el Ministro de Relaciones Exteriores de Panamá J. J. Vallarino.

El «Nelson» sale el próximo viernes para Gibraltar.

## *La Legión Europea de los Hambrientos y Obreros sin Trabajo, se Dispone a Celebrar Hoy, el Día Rojo, con Manifestaciones Inspiradas por el Soviet Ruso*

Policías y soldados de diversos países de Europa Central y Sudoriental son movilizados a fin de impedir desórdenes

VIENA, febrero 24. AP.—La policía y los soldados de varios países de la Europa Central y Sudoriental, incluso los Balkanes, están siendo movilizados para impedir desórdenes en el día de mañana, con motivo de las manifestaciones internacionalistas, comunistas, de los obreros sin trabajo y de los hambrientos, dispuestos los respectivos Gobiernos a reprimir con mano dura cualquier alteración del orden.

A juzgar por las medidas adoptadas y las órdenes dictadas por las autoridades, parece que estas esperan hallar tenaz resistencia a las disposiciones que se han dictado en varios países prohibiendo terminantemente la celebración de manifestación y mitines, lo mismo al aire libre que en locales cerrados, durante el día de mañana.

Austria, donde la infuencia de los comunistas sobre los socialistas sin trabajo apenas tiene importancia, es uno de los pocos países donde no se han dictado bandos tan enérgicos contra las reuniones públicas. Por el contrario, las autoridades permitirán una manifestación.

En Berlín, donde las autoridades han prohibido una manifestación organizada por los comunistas, la policía recibió esta noche el aviso de que utilice libremente sus clubs para disolver cualquiera manifestación que intente formarse. Ya en la noche de hoy ocurrieron varios pequeños disturbios cuando los grupos de obreros sin trabajo asaltaron varios establecimientos de provisiones y escaparon llevándose grandes cantidades de mercancías.

En Hungría, Bulgaria, Rumania, Checoeslovaquia y otros países, se han prohibido las manifestaciones.

La nerviosidad que se nota en los centros oficiales se debe al gran número de obreros trabajo que existe en esos países, así como a la publicación de un manifiesto por los comunistas húngaros anunciando que habían sido informados desde Moscú que mañana será el «Día Rojo».

En Hungría se han adoptado muchas medidas contra las manifestaciones, asegurando la policía que inmediatamente entrará en acción para disolverlas.

No se esperan graves desórdenes en los países escandinavos, pero con todo, las autoridades de Copenhague armaron de revólver a la policía esta noche y muchos establecimientos proyectan mantener cerradas mañana sus puertas.

Al norte de Francia han llegado refuerzos de la Guardia Republicana para impedir cualquier posible desorden. También se han hecho concentraciones militares en Lille y Dunquerque.

España, al parecer, no se encuentra afectada por la propaganda comunistay, por esa razón, además de por la gran vigilancia que se mantiene desde los intentos revolucionarios de Diciembre, no se cree que ocurra alguna novedad.

Las noticias de Praga dicen que en el norte de la Bohemia, donde han ocurrido sangrientos encuentros entre la gendarmería y los obreros sin trabajo, las autoridades han tomado toda clase de medidas para impedir nuevas efusiones de sangre. Todas las tropas están acuarteladas y en las ciudades donde se ha creído conveniente se han reforzado las guarniciones.

El propósito de los jefes comunistas de celebrar esta noche un mitin en Eger no pudo realizarse y la policía practicó muchas detenciones. También se hicieron arrestos en otras ciudades de Checoeslovaquia.

Los comunistas de Sofía enviaron esta noche un mensaje a la policía diciendo que sin importarles las consecuencias, los comunistas sin trabajo están determinados a aparecer en las calles de todas las ciudades mañana para pedir pan. Cincuenta jefes y agentes comunistas de Moscú han sido detenido esta noche por realizar propaganda y distribuir manifiestos.

La situación en Jugoeslavia es tranquila. La mayoría de los comunistas están presos desde hace unos meses y las masas, sin jefes, no se atreven a celebrar manifestaciones.

Las calles de Rumania estaban tranquilas esta noche, pero se han reforzado los contingentes de policía en la Besarabia.

No se sabe que los comunistas hayan anunciado manifestaciones para mañana en las islas británicas.

## *MANGANESO DE RUSIA EN E. U.*

Los esfuerzos para impedir su importación, fracasaron

WASHINGTON, febrero 24. (AP).—Los esfuerzos de los productores de manganeso de los Estados Unidos para impedir las importaciones de ese mineral procedente de Rusia, fracasaron hoy. El departamento de Hacienda dictó una disposición declarando que las pruebas que habían presentado no han demostrado que los embarques de mineral de manganeso de Rusia violan la ley de 1921.

En una nota dirigida a los administradores de Aduana, el secretario Mellon dice que la orden contra el mineral de manganeso de la República de Georgia, perteneciente al Soviet de Rusia, no está justificada.

Agrega que ha hecho una completa investigación de las acusaciones de la Asociación de productores de manganeso de los Estados Unidos relativa a que el mineral se introducía en este país a menos del costo de producción y que ha prestado atento estudio a las pruebas que se le presentaron.

Los productores americanos trataban que se aumentaran los derechos al mineral, de acuerdo con la ley que determina que en cualquier momento que el secretario del Tesoro sepa que un producto extranjero se vende en este país a menos de su valor a la par y a menos de su valor par en el mercado, perjudicando a cualquier producto similar americano, podrá imponer un derecho extraordinario sobre dichas importaciones igual a la diferencia entre el precio a que se ofrece y el que tiene en los mercados mundiales.

### LADY OWEN CONDENADA A CINCO AÑOS DE PRISION

VERSALLES, Francia, febrero 24. (AP). — Lady Owen, viuda de un baronet inglés, fué declarada esta noche culpable de asesinato frustrado, y condenada a cinco años de prisión. Su víctima fué Madame Leonie Gastaud, esposa de un amigo íntimo de Lady Owen, y a la cual hirió gravemente cuando el marido, Dr. Paul Gastaud, dijo a la viuda que sus relaciones debían cesar

## *DAWES SEGUIRA DE EMBAJADOR*

Desmentidos los rumores de su regreso a los E. U.

LONDRES, febrero 24. (AP). — El general Charles G. Dawes, primer Embajador de los Estados Unidos en la corte de St. James, se propone servir un período completo de dos años más en esta capital, según dijo hoy a la Associated Press.

De esta manera el Embajador silenció los rumores que circulaban relativos a que regresaría a los Estados Unidos, bien para dedicarse a la política o con motivo de la Exposición Mundial de Chicago.

El general parece estar perfectamente satisfecho en su presente cargo de Embajador, por más que le cuesta unos $100.000 al año de sus rentas propias. Cuando nos informó de que pensaba estar dos años más en Londres, a menos de que surgieran circunstancias imprevistas, agregó:

—«Tengo sesenta y cinco años. ¿Qué más puedo querer?»

### FINLANDIA INVESTIGA LA CONVENIENCIA DE LA PROHIBICION ALCOHOLICA

HELSINGFORS, Finlandia, febrero 24. (AP). — Después de doce años de prohibición, durante los cuales el contrabando de licores aumentó mucho, el Gobierno de Finlandia ha nombrado una comisión para informar sobre la conveniencia de modificar o anular aquélla. Hasta ahora todas las iniciativas para alterar la prohibición han sido anuladas por gran mayoría en la Dieta finlandesa.

La Comisión de Hacienda de la Dieta ha informado que el año pasado se llegó a un millón de litros en la confiscación de licores clandestinos, calculándose que esa cantidad no llega a la décima parte del total del contrabando.

Las transgresiones de la ley de la prohibición también han aumentado mucho. La nueva comisión investigadora tiene libertad para proceder, en el tiempo que tenga por conveniente.

## *LA CAMARA FRANCESA VOTO AYER $4.000,000 PARA LOS SIN TRABAJO*

La comisión de laudos de la Liga Internacional de los Aviadores ha hecho el discernimiento de los premios anuales

PARIS, febrero 24. (AP). — La Cámara de los Diputados aprobó esta noche una moción socialista pidiendo al Gobierno un crédito de $4.000.000 para aliviar la situación de los obreros sin trabajo. Votaron a favor de la moción 275 diputados y 268 en contra.

El Gobierno parecía dispuesto a conceder $1.000.000, pero el primer ministro Laval no hizo cuestión de confianza el asunto, dejando al Parlamento en libertad para que decidiera lo más conveniente.

De esta manera, la votación de hoy no puede interpretarse como contraria al Gobierno.

**NO LLEGARON A UN ACUERDO SOBRE EL ORO FRANCIA E INGLATERRA**

PARIS, febrero 24. (AP). — Las conversaciones entre los representantes del Tesoro Británico y del Ministerio de Hacienda de Francia, para acordar la colaboración de los dos países en el movimiento del oro, terminaron esta noche sin que se llegase a un acuerdo concreto.

Los representantes de la Hacienda francesa reiteraron, sin embargo, que ellos no desean una afluencia anormal de oro hacia las cajas del Banco de Francia, agregando que estaban apercibidos a colaborar con objeto de impedir que ocurra así.

La nota oficial dada después de la reunión de esta noche dice:

«En lo sucesivo se mantendrá el contacto sobre la base de un cordial cambio de puntos de vista acerca de las principales cuestiones financieras que interesan a los dos países».

**DISTRIBUCION DE PREMIOS POR LA LIGA INTERNACIONAL DE AVIADORES**

PARIS, febrero 24. (AP). — El título de primer aviador del mundo fué discernido hoy a Diosdado Coste, que hizo un vuelo desde Nueva York a París, por la Comisión de Laudos de la Liga Internacional de Aviadores.

Al Almirante Richard E. Byrd se le concedió una Placa de Oro por su vuelo al Polo Sur y también se concedieron placas al coronel Charles A. Lindbergh y a Bernt Balchen. Ward Van Orman, de los Estados Unidos, obtuvo el trofeo del Balón Esférico y Allab Mc Cracken, una placa de honor.

También se acordó conceder al doctor Hugo Eckener el título de primer piloto de dirigibles del mundo, y a Charles Rosendahl, de la armada de los Estados Unidos, una mención honorífica.

Miss Amy Johnson fué declarada la mejor aviadora del mundo, y se concedieron placas a Mrs. Lindbergh, Mrs. Victor Bruce y Maryse Bastie.

El capitán Frank Hawks, famoso piloto americano, fué designado primer aviador de los Estados Unidos para 1930.

## *EL GOBIERNO ALEMAN DESEA CARTA BLANCA PARA CAMBIAR EL ARANCEL*

Parece que el Ministro de Agricultura no será complacido en sus deseos de aumento de tarifas que pidió al Gobierno

BERLIN, feb. 24. AP.—El gabinete del Canciller Bruening, pidió hoy al Reichstag, por conducto de Martin Schiele, ministro de Agricultura, poderes discrecionales para modificar la Ley de aranceles de acuerdo con las nuevas condiciones existentes en los mercados del mundo.

En los centros generalmente bien informados se interpreta la petición del Gobierno como una indicación de que no se accederán a las demandas de los agricultores a fin de que se aumenten los derechos arancelarios a los productos de la agricultura que se importen, excepto en los casos en que los ministros de Economía, Trabajo y Estado, convengan en que las modificaciones pueden hacerse sin peligro para las relaciones comerciales de Alemania.

Se tiene entendido que el gobierno no accederá siquiera a muchas de las demandas de Schiele, y que este se vé obligado a someterse en algunas cuestiones a las exigencias de la política exterior del Reich.

En el debate sobre el presupuesto de su departamento, Schiele dijo al Reichstag que Alemania, en lo futuro, concentrará todos sus esfuerzos en la producción de trigo, con exclusión del centeno y la cebada, y aseguró que vastas areas sembradas actualmente de centeno de primavera se plantarán de trigo.

**HITLER CENSURA AL PRESIDENTE HINDENBURG**

MUNICH, Baviera, febrero 24 (AP) El Presidente Paul von Hindenburg fué censurado hoy por Adolf Hitler, jefe de los fascistas alemanes, durante el discurso de éste en el sótano de la Buergerbrau, famoso por el fracasado golpe militar de 1923, acaudillado por el mismo Hitler.

Las palabras del lider fueron con motivo de una carta del Presidente a Kurt Wege, miembro fascista del Reichstag, diciendo que la mejor manera de ayudar a las provincias orientales alemanas a resolver su crisis agrícola, era volviendo al Parlamento, no hablando desde afuera.

Hitler declaró que lo escrito por Hindenburg no influirá lo más mínimo en el fascismo alemán, y que aunque el Presidente es un general de grandes capacidades militares, en política no dirige, sino que lo dirigen...

## *Fallo del Supremo Sobre Prohibición*

La constitucionalidad de la 18a. enmienda, ratificada

WASHINGTON, feb. 24. AP.— El Tribunal Supremo de los Estados Unidos ha fallado en un recurso de inconstitucionalidad contra la Décima Octava Enmienda, declarando que es constitucional, y casando la sentencia dictada por el juez federal William Clark, de Nueva Jersey, quien sostenía que no había sido ratificada debidamente.

El fallo del Supremo deja toda la cuestión sobre los hombros del Congreso y sirve para conceder mayor significación al discutido informe de la Comisión Wickersham.

«Los Estados Unidos afirman—dice el ponente—que el artículo quinto no ofrece ambigüedades y no obliga a recurrir a reglas de construcción. Una simple lectura demuestra que es verdad».

El presidente del Tribunal Supremo, Mr. Hughes, no tomó parte en la vista del recurso. Se retiró basándose en que había tomado parte, aunque no muy importante, en varios casos de prohibición en 1920.

### NO TIENE SOLUCION EL MISTERIOSO CASO DEL CUARTO 23 EN CAMBRIDGE

CAMBRIDGE, Inglaterra, febrero 24 (A. P.) — La policía secreta inglesa tiene un caso digno de su historia en el misterio del cuarto 23, o sea la muerte del joven estudiante de la Universidad de Cambridge, Francis Charles Ellis.

El cadáver de Ellis fué encontrado en su habitación, con manos y pies atados y un pañuelo sobre la boca. No había el menor signo de lucha en el cuarto, pero los forenses afirman que el fallecimiento ocurrió por sofocación.

Todos los esfuerzos para explicar el caso, han resultado inútiles hasta ahora.

## *EL TABACO DE SUMATRA EN E. U.*

Los fabricantes quieren que no se prohiba su importación

WASHINGTON, febrero 24 (A. P.)— Los Fabricantes Asociados de Cigarros y los comerciantes de Tabaco en Rama, han impugnado ante las autoridades aduaneras las proposiciones para prohibir la importación en los Estados Unidos de la hoja de Sumatra, solicitada por los cosecheros norteamericanos de tabaco, quienes dicen que aquélla es obtenida en esa isla de las Indias Holandesas mediante el trabajo forzado, lo que incluye esa producción en la Ley de Tarifas que prohibe todo artículo logrado mediante la esclavitud del trabajador.

Los tabacaleros de los Estados Unidos alegaron también que en el país se puede producir suficiente hoja para sustituir la de Sumatra, que deje de comprarse.

Los fabricantes de cigarros han sostenido, por el contrario, que el tabaco de Sumatra no es cosechado mediante trabajo forzado, y que dicha hoja no se puede producir en los Estados Unidos, por su índole especial. Los fumadores, dicen los fabricantes, demandan las variedades de Sumatra en los tabacos claros.

## *UN TITULO PARA CHARLE CHAPLIN*

Sus admiradores quieren que lo hagan «Caballero»

LONDRES, febrero 24 (A. P.)— Los admiradores que en Inglaterra tiene Charles Chaplin quieren que se recompense su labor artística, divirtiendo al mundo entero, con un título de caballero o algo por el estilo.

Correspondiendo a las numerosas cartas dirigidas a diversos periódicos por diferentes personas de todas partes de Inglaterra, el miembro del Parlamento Joseph Toole se ha dirigido al primer ministro Ramsay McDonald, sugiriéndole ese reconocimiento de los méritos de Chaplin. No se sabe lo que piense el jefe del Gabinete de esa petición. Si la acepta, la llevará al Rey, recomendándola.

Chaplin es nativo de Inglaterra y aunque ha vivido lo mejor de su vida en los Estados Unidos, sigue siendo súbdito británico.

### REALIZAN LOS WHITE SOX DE CHICAGO, SUS PRIMERAS PRACTICAS

SAN ANTONIO, Texas, febrero 24. AP.—Texas lució brillante bajo un fuerte sol primaveral, en el día de hoy y los Chicago White Sox pudieron efectuar sus primeras prácticas. No fué, sin embargo, un trabajo fuerte el que realizaron los players, dedicándose solamente a cazar flies y fonguear un poco.

Moe Berg, que ha venido figurando durante varias temporadas como catcher de los Sox, definitivamente se ha colocado en rebeldía. Parece que todo obedece al asunto sueldo. Se supone que el salario de Berg ha sufrido alguna rebaja y que éste no quiera aceptarla. Donnie Bush no se preocupa mucho por eso, ya que tiene suficiente material de reserva entre sus receptores, con Bill Tate, Butch Henline y Frank Grube.

# INFORMACION MERCANTIL

### MERCADO DE AZUCAR

NUEVA YORK, febrero 24. (AP) Hoy tuvo mejor tono el mercado azucarero basado en parte en el alza de los futuros, a las mejores noticias de Europa y a la general creencia de que los refinadores se disponían a comprar en mayor escala. Esto último se comprobó pero parcialmente, porque la inclinación a comprar no se generalizó. La American fué la principal compradora, tomando como 4.200 toneladas de azúcar de Puerto Rico para pronto embarque, a 3.32 centavos y 29.000 sacos de Cuba que se están despachando a 1.32 centavos costo y flete. Henderson adquirió 28.000 sacos de Puerto Rico, embarque inmediato, a 3.32, mientras se vendían 1,509 toneladas de Filipinas a entregar en mayo-junio a 3.45 a MacCahan la que adquirió también 1,000 toneladas embarque julio a 3.49. Un operador compró 1,500 toneladas de Filipinas embarque mayo-junio a 3.45. La esperanza que la mayoría alimentaba en las primeras horas del día de que el mercado absorbería cuantas ofertas se hicieran a 3.32 centavos no cristalizó. A la hora del cierre quedaban por vender 10,000 toneladas a 3.32 centavos derechos pagados, formadas en su mayor parte por azúcar filipino.

Los precios en el mercado del azúcar de entrega futura fueron:

| Mes | Abre | alto | bajo | cierre |
|---|---|---|---|---|
| Marzo | 121 | 124 | 121 | 122 |
| Abril | ... | ... | ... | ... |
| Mayo | 131 | 132 | 130 | 132 |
| Junio | ... | ... | ... | ... |
| Julio | 139 | 141 | 138 | 139 |
| Agosto | ... | ... | ... | ... |
| Septiembre | 146 | 148 | 146 | 146 |
| Octubre | 151 | 151 | 151 | 150 |
| Noviembre | ... | ... | ... | 151 |
| Diciembre | 154 | 156 | 154 | 154 |
| Enero | 157 | 159 | 156 | 156 |

Se espera en el mercado del refino que en breve se realice una revisión de los precios en el sentido de alza. Por lo demás, los compradores solamente adquieren el azucar indispensable para sus necesidades urgentes.

**(Por Lamborn Co.)**

Reportóse que el Cónsul americano en Santo Domingo estima la zafra actual de ese país en 330,000 toneladas «largas», contra 360,000 toneladas el año pasado.

**(Por Lamborn Co.)**

Los cables de apertura anunciaban el tono del mercado más sostenido, con un compás de espera, aunque inclinado a debilitarse, debido a la demanda floja. No existe presión en los crudos. El continente se muestra inclinado a recomprar los azúcares de remolacha a 88 grandos análisis.

COTIZACIONES DE LA TERMINAL DE LONDRES

| | | |
|---|---|---|
| Febrero | 5\|10-1\|2 | 5\|10-3\|4 |
| Marzo | 6 1\|4 | 5\|11-3\|4 |
| Mayo | 6\|3 | 6\|2 -3\|4 |
| Agosto | 6\|6-1\|4 | 6\|6 |
| Septiembre | 6\|6-1\|2 | 6\|6-1\|4 |
| Diciembre | 6\|10-1\|4 | 6\|10 - |

### MERCADO DE GRANOS

Chicago, febrero 24.

| | Cierre: |
|---|---|
| TRIGO | |
| Septiembre | 67¼ |
| Mayo | 32 |
| Julio | 66⅝ |
| MAIZ | |
| Septiembre | 65¼ |
| Mayo | 63⅞ |
| Julio | 65¾ |
| AVENA | |
| Septiembre | 33⅛ |
| Mayo | 33 |
| Julio | 32⅞ |

### MERCADO DE ACCIONES

NUEVA YORK, febrero 24. (AP) El mercado más activo desde el 10 de Octubre, en que las acciones avanzaron rápidamente en las primeras horas, tropezó con grandes liquidaciones por la tarde y cerró con un tono firme debido al apoyo de los alcistas a las acciones de compañías de servicio público y especialidades.

Las ventas consistieron en 5,300,000 acciones.

En términos generales, los precios finales estuvieron muy por debajo de los máximos del día, aunque algunas de las emisiones favoritas de los últimos momentos alcanzaron los mejores precios.

Las acciones de compañías de productos químicos estuvieron fuertes y las de radio mejoraron.

Los demás mercados, con excepción del algodonero que cerró de $1.15 a $1.45 por bala más alto, estuvieron pesados. El trigo perdió centavo y medio y el maíz medio centavo.

El cambio extranjero ganó terreno, especialmente la libra esterlina que avanzó 9-32. La peseta española continúa reponiéndose.

### MERCADO DE TABACO

NUEVA YORK, febrero 24. (AP) La demanda en el mercado tabacalero ha estado moderadamente activa. Las cifras correspondientes a las rentas internas de enero, recientemente publicadas, no han sido halagüeñas teniendo en cuenta la actividad de las fábricas en ese mes. La baja de enero consiste en más de 56 millones de tabacos o sea un trece por ciento.

### MERCADO DE CAFE

NUEVA YORK, febrero 4. (AP) El mercado de futuros en café estuvo algo irregular, pero generalmente más bajo. Río abrió de 2 a 13 puntos más bajo y cerró de 24 más bajo a 1 más alto con ventas de 40,000 sacos. Santos abrió 3 a 6 más bajo y cerró con una pérdida de 6 a 13 y con ventas de 24,000 sacos.

Cotizaciones del cierre:

Río: marzo, 5.11; mayo, 5.26; julio, 5.31; septiembre, 5.42; diciembre, 5.47.

Santos: marzo, 8.04; mayo, 8.06; septiembre, 8.07 y diciembre, 8.06.

Río del 7 se cotizó a 6.00 y Santos del 4 de 9 a 9.1-2 costo y flete.

### LA FESTIVIDAD DE AYER

Debida a la festividad patriótica de ayer, no se publica la diaria información mercantil nacional, por haber sido suspendidas todas las actividades comerciales, bursátiles y bancarias.

### MERCADO DE ALGODON

Nueva ork, febrero 24.

| Cierre: | |
|---|---|
| Enero | 1227 |
| Marzo | 1123 |
| Mayo | 1147 |
| Julio | 1172 |
| Octubre | 1199 |
| Diciembre | 1217 |

### BOLSA DE NEW YORK

**NEW YORK, FEB. 24 - (AP)**
**ACCIONES: 5,300,000;**
**BONOS: $9,900,000.**

### MERCADO DE BONOS

NUEVA YORK, febrero 24 (AP) La fuerza y actividad de los bonos extranjeros, que alcanzaron máximos para el año en varios casos, contrastaron con la tendencia estrecha e irregular de las emisiones americanas.

La sección extranjera dió nuevas pruebas de interés. Una característica del día fué el gran número de bonos británicos del 5 1-2 que cambiaron de manos. Los bonos cerraron a 106 con pérdida de 1-8.

Los internacionales alemanes del 5 1-2 se acumularon en gran volumen y cerraron 1-4 más alto y los de Copenhague del 5, servicios públicos italianos del 7 y Royal Duth del 4 se unieron al movimiento.

Rumania del 7 ganó más de un punto como también los de Brasil. Los bonos uruguayos perdieron 1.1-2.

NUEVA YORK, Febrero 24. AP.

**BONOS DE LA LIBERTAD**

| | Alto | Bajo | Cierre |
|---|---|---|---|
| Libertad: | | | |
| 3½ s | 101.25 | 101.18 | 101.18 |
| 1o 4¼ s | | | |
| 4o. 4¼ s | 103.22 | 103.18 | 103.19 |
| Tesoro: | | | |
| U S 4 s | 107.6 | 107.2 | 107.2 |
| U S 4¼ s | 111.4 | 110.30 | 110.30 |
| U S 3¾ s | 105.10 | 105.3 | 105.3 |
| U S 3⅜ 1940-43 | 101.19 | 101.19 | 101.19 |
| U S 3⅜ 1943-47 | 101.30 | 101.23 | 101.23 |
| In Tel and Tel. | 38 ¾ | 36 ⅝ | 38 |

**BONOS CUBANOS**

| | Alto | Bajo | Cierre |
|---|---|---|---|
| Cuba Obras Públics 5½ s 1945 | 97 | 97 | 78 ⅞ |
| Cuba 5½ s 1953 | 97 | 97 | 97 |
| Cuba E. 5 s de 1944 | 95 | | |
| Cuba Ex 5 s de 1949 | 98 | | |
| Cuba Ex 4½ s. 1949 | 85 ½ | | |
| C. R. 5 s 1952. | 65 | 65 | 65 |
| H. E. 5 s 1952. | 50 | | |

**BONOS INTERNACIONALES**

| | Alto | Bajo | Cierre |
|---|---|---|---|
| Burdeos 5 s de 1934 | 105 | 104 ¾ | 104 ¾ |
| Lyons 6 s. de 1934 | 105 | 104 ¾ | 104 ¾ |
| Marsella 6 s de 1934 | 104 ¾ | 104 ½ | 104 ½ |
| Alemania 7 s de 1949 | 103 ¼ | 102 ¾ | 102 ¾ |
| Francia 7 s de 1949 | 120 ⅞ | 120 ⅞ | 120 ⅞ |
| Argentina 6 s de 1957 | 91 ⅞ | 91 ⅜ | 91 ⅞ |
| Chile 7 s 1942. | 99 ¾ | 95 ¾ | 99 ¾ |
| Ceco Eslovaquia 8 s 1951 | 110 ¾ | 110 ¼ | 110 ¼ |
| Italia 7 s 1951. | 99 | 98 ⅞ | 99 |
| Brasil 6½ 1927-1957 | 64 ⅛ | 63 ½ | 63 ¾ |

### ACCIONES DE BANCOS

NUEVA YORK, Febrero 24—Al cierre del mercado «over the coanter», se cotizaban las acciones de los Bancos a los tipos siguientes:

| | | |
|---|---|---|
| Nat. City Bank | 107½ | 109 |
| Chase Nat Bank | 107½ | 109 |
| Irving Trust Co. | 39¾ | 40½ |
| Garanty Trust Co | 550 | 590 |
| First Nat N. Y. | 4075 | 4175 |

### BOLSA DE MIELES DE N Y. Por Mendoza y Compañía

N. York, febrero 24.

| | Cierre: |
|---|---|
| Enero | 451 |
| Marzo | 425 |
| Mayo | 432 |
| Julio | 435 |
| Septiembre | 442 |
| Diciembre | |

### EL PRECIO DE LA PLATA EN LONDRES

LONDRES, feb. 24 (Mendoza yCo) —La plata se cotiza en Londres a 12 11-16: baja 1-16.

### HA TRASLADADO SUS OFICINAS LA «BRTISH AMERICAN TOBACCO CO».

LOUISVILLE, Kentucky, Febrero 24. (AP.)—La British-American Tobacco Company, Ltd., que tiene un capital de 34 millones de libras esterlinas (unos 170 millones de pesos) invertido en fábricas, almacenes y subsidiarias en todas partes del mundo, ha decidido trasladar sus principales oficinas en los Estados Unidos, de Nueva York, donde están, a Louisville. Así lo anunció hoy.

La reciente visita a esta ciudad de Sir Hugo Cunliffe-Owen, presidente de la Junta de Directores de la British-American, y de George Cooper, presidente de la Williamson Tobacco Corporation, fué origen de la decisión del traslado.

# Convocatoria

A los accionistas de la

**AGENCIA COOPERATIVA DE EXPORTACION DE AZUCAR, S. A.**

De orden del señor Presidente de esta Agencia y cumpliendo el acuerdo adoptado por la Junta General en su última sesión, se cita a los señores accionistas para la sesión EXTRAORDINARIA que habrá de celebrar la propia Junta General el martes, 10 de Marzo del corriente año, a las once de la mañana, en el local de la Sociedad Cubana de Ingenieros, situado en la Avenida de Bélgica números 2 y 4, en esta ciudad.

Esta Junta tendrá la siguiente

ORDEN DEL DIA:

1.—Tratar acerca de la disolución y liquidación de la Compañía, de conformidad con la autorización concedida al efecto por la Ley de 15 de Noviembre de 1930, en su artículo XXVI.

2.—Nombramiento, en su caso, de la Comisión liquidadora a que se refiere el artículo 61 de los Estatutos de la Compañía.

Se hace saber que la celebración de esta Junta facilitará la liquidación de los azúcares de la zafra de 1929-1930.

Se ruega, pues, la asistencia a esta reunión de todos los señores accionistas, ya que, para adoptar acuerdos sobre estos particulares, es necesario un quorum que no baje de las dos terceras partes de los accionistas y de las acciones en circulación, según lo dispone el segundo párrafo del artículo 35 de los Estatutos.

Habana, Febrero 23 de 1931.

Vto. Bno.
VIRIATO GUTIERREZ,
Presidente.

MIGUEL A. DE AGUIAR,
Secretario.

# CONVOCATORIA

A los accionistas de la

**Agencia Cooperativa de Exportación de Azucar, S. A.**

De orden del señor Presidente de esta Agencia y cumpliendo el acuerdo adoptado por la Junta General en su última sesión, se cita a los señores accionistas para la sesión ORDINARIA que, como continuación de las efectuadas los días 29 de Enero y 20 de Febrero, habrá de celebrar la propia Junta General el martes, 10 de Marzo del corriente año, a las diez de la mañana, en el local de la Sociedad Cubana de Ingenieros, situado en la Avenida de Bélgica números 2 y 4, en esta ciudad.

Esta Junta tendrá la siguiente

ORDEN DEL DIA:

Continuar tratando de los asuntos de su competencia.

Se ruega la asistencia a esta reunión de todos los señores accionistas.

Habana, Febrero 23 de 1931.

Vto. Bno.
VIRIATO GUTIERREZ,
Presidente.

MIGUEL A. DE AGUIAR,
Secretario.

M.E.C.D. 2016

NO PUEDE ANDAR COMODO
PUEDE LUCIR BIEN
PUEDE hacer ECONOMIA
CON ZAPATOS CORRIENTES
Nuestros precios empiezan en
$6.00

Vea los últimos modelos en
UNCLE SAM - SAN RAFAEL 1

# DE CINCO CASOS DE ARROLLADOS CONOCIO AYER EL JUEZ DE GUARDIA

De ellos, uno lo ha sido por una locomotora, otro por un tranvía, y los tres restantes lo fueron por automóviles

Durante el día de ayer, el juzgado de Guardia Diurna a cargo del juez de Instrucción de la Sección Primera, al que le correspondió actuar, conoció de cinco casos de lesionados por imprudencia, correspondiendo a individuos arrollados por los siguientes vehículos: Uno, por una locomotora, otro por un tranvía y dos por automóviles.

En el crucero del Ferrocarril de Marianao, frente a la puerta de entrada a la fábrica de Cervezas de La Polar, la locomotora del tren de Marianao que conducía el maquinista Cecilio Himely del Valle, arrolló al carro de hielo, de la fábrica citada, que guiaba Serafín Fernández Pardo, vecino de Real 14, en Puentes Grandes, destrozando la parte trasera del carro y arrojando al suelo a Alberto Rodríguez de 23 años, vecino de S. Rafael 148, que sufrió contusiones graves en la cabeza y mano derecha, siendo asistido en el tercer centro de socorro.

El hecho se consideró casual, comprobándose que el maquinista tocó el silbato y la campana repetidas veces, creyendo el conductor del carro que la locomotora pararía en el paradero de Puentes Grandes, por lo que no aceleró la marcha.

**ARROLLADA POR UN TRANVIA**

En Sol frente al número 94, al atravesar corriendo la calle la niña de 7 años, Asunción Lamas Miranda vecina de la casa citada, fué arrollada por el tranvía 88 de la línea Universidad Aduana, sufriendo gravísimas contusiones en la cabeza y cuerpo. El motorista Segismundo Pons Tulladora, vecino de 16 y E, en Almendares, declaró que el hecho fué puramente casual.

**ARROLLADO UOR UN AUTOMOVIL**

Al atravesar la calle con un patinete el menor José Allén y González Regalado, de 13 años de edad, que reside con sus padres en Amistad 93, fué arrollado por el auto 2176 que conducía Fernando Mateu Negri, de 36 años, vecino de Oficios 48. El menor sufrió gravísimas contusiones en la cabeza y cuerpo con otorragia e intensos fenómenos de conmoción cerebral.

El chauffeur fué remitido al Vivac.

**OTRO ARROLLADO**

En Belascoaín y Llinas el auto 25435 q. conducía el chaufeur Mariano González Sánchez arrolló a Antonio Díaz Cabrera de 75 años repartidor de periódicos y vecino de Sitios 40, causándole contusiones en el brazo y hombro izquierdos. Quedó en libertad el chauffeur por estimarse casual el hecho.

**LA CUARTA VICTIMA**

El ciudadano Ramón Fidalgo vecino de San Lázaro número 388, fué asistido en el primer centro de socorro de lesiones leves en el pie derecho que dice sufrió al ser alcanzado por el automóvil que dirigía Antonio G. Yaenz López al transitar por el muelle de San Francisco.

Para sus Prendas más Finas...

Lux se fabrica mediante un maravilloso procedimiento especial y con la mayor pureza que puede darse a un jabón. Por eso Lux mantiene como nuevas a las prendas de ropa mucho más tiempo.

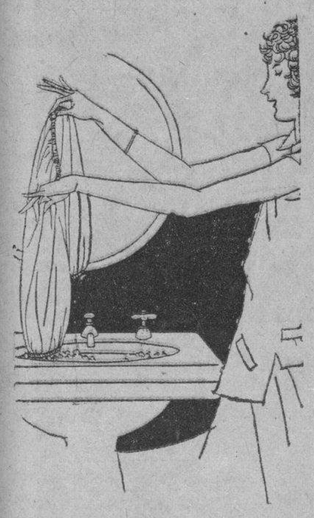

Procure Ud. no restregar su ropa con pan de jabón. Evite los ingredientes perniciosos que entran en la elaboración de otros jabones, ya vengan en panes, en trocitos, en copos o en polvo. Sus trajes, sus medias, sus delicadísimas prendas de ropa interior estarán como nuevas *doble tiempo* simplemente usando purísimo LUX.

U. S. A. CORPORATION
Antonio María Lascano 66
Habana

LUX

# DERECHOS DE MATRICULA SOLO SE PAGARAN A LOS EXALUMNOS UNIVERSITARIOS

En la mañana de ayer algunos exalumnos universitarios hicieron efectivos sus derechos de matrícula de Estudios, presentando su carta de pago en la Zona Fiscal de Oriente de la Habana.

No pudieron obtener igualmente el «Reintegro» de su matrícula deportiva, pues por disposición de la Secretaría de Hacienda, estas devoluciones las efectuará la Comisión Atlética Universitaria.

**Informe académico a la American Medical.** — En la mañana de ayer ha sido expedido por la Secretaría General de la Universidad, a la American Medical de Chicago, el informe que solicitó de los estudios realizados en la Facultad de Medicina durante los cursos de 1924-25 y 1928-29 el ex-alumno Rafael Iturralde y Ruiz.

**Tres certificados de estudios.**—Sólo se recibieron ayer en la oficina universitaria tres solicitudes de certificados de estudios, por los ex-alumnos siguientes: Ramón Pereda Pulgarés, Eduardo Laen Chan y Ambrosio Lamadrid Simeón.

**Dos solicitudes de reintegro.**—Dos ex-alumnos presentaron ayer solicitud de reintegro de matrícula en las oficinas del Alma Mater: uno en el negociado de la Facultad de Derecho y uno en el de Medicina; no haciéndolo ninguno en el de Letras y Ciencias, ni por correo.

GOTOSOS y REUMÁTICOS
*En menos de 24 horas, podeis calmar vuestros dolores con el*
ESPECIFICO BÉJEAN
El remédio más ACTIVO prescrito por las autoridades médicas contra
la GOTA, la CIÁTICA los REUMATISMOS
Agudos o Crónicos
y todos los dolores de origen artrítica.
*Un solo frasco bastará para convenceros de la rapidez de su acción,*
Distribuidores:
Dr SARRA. Dr JOHNSON. TAQUECHEL.
Por mayor:
Laboratorios del Doctor BÉJEAN
12 E. 33 St. NEW-YORK. E.U.A.

Malt-Oleol
Glicerofosfatado
de M. Bouvet - Paris
Providencia
de los niños débiles
de los adultos fatigados
de los ancianos deprimidos
y de los convalecientes
*De Venta en todas las Farmacias*

sTUDIo
WARNER
RETRATOS
DE ARTE
O'Reilly 114 M-1256

# HABANERAS

HUMBERTO SANTO TOMAS

**CUMPLEAÑOS**

Un lustro.

El primero en la vida.

Lo cumple en el día de hoy un amiguito del cronista, Humbertico Santo Tomás y Valdivia, un niño muy gracioso, muy inteligente y muy simpático.

Inmensa satisfacción para sus padres, el amable y caballeroso capitán Humberto Santo Tomás, del Ejército de la República, y su joven y gentil esposa Conchita Valdivia.

Humbertico celebrará sus cinco años con una fiesta que ha de resultar encantadora.

Fiesta infantil.

De toda la tarde.

Se celebrará en aquel pisito, tan poblado de dulces memorias, de la calle de Virtudes.

Rodeado lo pasará en todos instantes del grupo de sus mejores y más queridos amigos, en torno a la abuela amantísima, la muy estimada señora Conchita H. de Valdivia.

Un saludo para Humbertico.

Con votos por su felicidad.

**GRAN MUNDO**

El recibo de ayer.

Un bello acto social.

Era del doctor Miguel Mariano Gomez y su esposa tan bella y tan elegante Serafina Diago en su suntuosa mansión del Prado.

Culminó en una elocuente manifestación de simpatía por parte de los más distinguidos elementos de esta sociedad hacia el cumplidísimo caballero que cesaba en el cargo de Alcalde de la Habana.

Recibió la gentil Serafina con un precioso traje azul que adornaba, imprimiéndole una inefable nota de poesía, un **corsage** de orquideas.

A su vez recibió la señora de la casa, la respetable y muy querida América Arias de Gómez, vestido con un rico traje de encaje negro.

Numerosa la concurrencia.

Selectísima.

El Embajador de España y la señora de Méndez Vigo, que iba vestida de carmelita, muy elegante.

El Embajador de los Estados Unidos y la señora de Mr. Henry Guggenheim.

El Embajador de México.

El Ministro del Brasil.

El Ministro de Venezuela y su bella esposa, María Luisa Lossada de Arráiz, con su encantadora hija Elena.

El Ministro del Paraguay y señora, Luisa Lebrón de Salomoni, con sus graciosas hijas Graziella y Wellyda.

El Ministro de Alemania y señora Edtih von Kleyn de Zitelmann, el Ministro de Inglaterra y la señora de Morris y el Encargado de Negocios de Portugal y su distinguida esposa Euclides Goulart Da Costa.

El Ministro de Panamá.

El Ministro de Santo Domingo.

Y completando el brillante grupo diplomático el Ministro de Chile y la señora de Edwards Bello.

Condesa de Buena Vista.

Condesa de Revilla de Camargo.

Marquesa de Villalta.

Condesa del Rivero.

Loló Larrea de Sarrá, Cheita Aróstegui de Pedroso, Rosa Perdomo de del Valle, Alicia Nadal de Menocal, Maggie Orr de Aróstegui, Mercedes Montalvo de Martínez, Esperanza de Cárdenas de Suárez y Lolita Hechavarría de Fernández Casas.

Dagmar Zitelmann de Diago, Rosita de la Fuente de Lamar y Lucky Schumann de Mendoza.

Las tres bellas hermanas Petronila Gómez de Mencía, Manuelita Gómez de Morales Coello y Marina Gómez de Obregón.

Mina de Truffín.

María Teresa de Varona.

María Galarraga de Sánchez, Clementina Machado de Pina y Elena Herrera viuda de Cárdenas.

Nandita Sanguily de Nogueira, Zenaida Gutiérrez de Mencía y Elisa Silverio de Martínez.

Rosita Sardiña de Mazorra, Conchita Toraya de Ruz y Esperanza Solís de Aguiar.

María Almagro.

Alicia Herrera.

Mercedes Alvarez Flores de Rivera, Carmen Sánchez Galarraga de Alfonso y Bibi Duplessis de Gómez.

Nena Gamba de Zaldo, Anita Vinent de Maciá, Nena Trémols de Maciá, Cuquita Alfonso de Lawton, Silvia Martínez Zaldo de Portela, Julita Pla de Abreu y Merci del Monte de Maciá.

Consuelo Lamar de Mendoza.

Airosa, bellísima.

Lucía Hortsmann de Weiss, Bibi de Lima de Maduro y Blanca Rosa de la Torre de Morales.

Y una **lady** distinguida.

Mrs. Barr.

Entre las señoritas, Aymée Fowler, Ena Senior, Milly Mendoza, Chea Pedroso, Teresita Quesada, Margarita Mendoza, Micaela Freyre y Tin Mendoza.

María Antonia Morales.

Muy graciosa y muy bonita.

Alicia Mendoza, Cuca Martínez Silverio y Mercedes Madrazo.

Carmen y Saskia Zitelmann, las graciosas hijas del Ministro de Alemania y las del Encargado de Negocios de Portugal, las muy gentiles Alda y María Goulart Da Costa.

Cuca Pina.

Tan encantadora siempre.

Lucerito Weiss, con un traje color carmelita, llamando la atención por su gracia y su belleza.

Miss. Coxe.

Miss. Barr.

Y resaltando entre el conjunto, tan airosa, tan linda, Josefina Mencía.

El buffet, abierto toda la tarde, fué servido en el elegante comedor de aquel magnífico palacete.

La mesa, adornada por el aristocrático jardín **Milagros**, lucía sobre un finísimo mantel de damasco verde una **corbeille** muy artística de rosas María Galarraga con espejos debajo.

Además jarrones.

Con las mismas rosas.

**EN EL YACHT CLUB**

Mrs. Joseph Paterno.

Embarcó anoche.

Acompañada de su distinguido esposo salió en el vapor de la **Ward Line**, de regreso a su casa de Nueva York, después de la agradable temporada que ha pasado en el hotel Nacional.

Como despedida ofreció el lunes en el **Habana Yacht Club** un gran almuerzo.

Almuerzo de señoras.

En grupo selectísimo.

Alrededor de la engalanada mesa, presidida por la amable **lady**, tomaron asiento damas de la más alta distinción.

Condesa de Buena Vista.

Condesa de la Diana.

Marquesa de Tiedra.

María Jaén de Zayas, Ofelia R. de Herrera y María Galarraga de Sánchez.

Mercedes Montalvo de Martínez, Herminita Gómez Colón de Pereira y Mina Altuzarra de Pérez Chaumont.

Mrs. Charles V. Paterno.

Mrs. Vincent Hulbel.

Mrs. Carsey.

Mrs. Treadwell.

Teté Bances de Martí, María Antonia Alonso de Aspuro y Nina Cowley de Rodríguez Morini.

Mina de Truffin.

Ana María Menocal.

Guillermina Fernández Travieso de González Fantony, Rita María Gómez Colón de Colli y Grace de Bustamante.

Y una gentil señorita.

Sarita Gutiérrez.

Antes de partir Mrs. Joseph Paterno dejó varias cantidades destinadas a diversas obras de beneficencia.

Muestra de sus sentimientos.

Tan generosos, tan caritativos.

**LA ENTREGA DEL CAPITOLIO**

Un acto brillante.

De gran lucimiento.

Fué ayer, a las tres de la tarde, la entrega del Capitolio al Congreso de la República por el Primer Magistrado de la Nación.

En el mismo acto quedó inaugurada oficialmente la Carretera Central.

Declarada Camino Nacional.

Abierto al tráfico público.

Para semejante solemnidad vistió sus mejores galas el flamante Capitolio.

Sus bellezas naturales, la suntuosidad de sus regios salones, se veían realzados con el espléndido adorno floral que corrió de cuenta de **El Clavel**, el gran jardín de los Armand, llamado siempre para los grandes actos oficiales como para los acontecimientos del gran mundo.

Preciosas las arecas.

En gran profusión.

**SANATORIO LA ESPERANZA**

Dos nuevos pabellones.

En el Sanatorio La Esperanza.

Su inauguración oficial será el viernes próximo y a la misma invita, en su carácter de Presidente de las Damas Isabelinas de Cuba, la bella y elegante dama Ofelia Rodríguez de Herrera, esposa del bien querido Jefe del Ejército, general Alberto Herrera.

Uno de los pabellones, donado por el doctor Carlos Miguel de Céspedes y su bella esposa, llevará el nombre de Margarita Johanet de Céspedes.

Bautizado ha quedado el otro con un nombre que es símbolo de caridad, de amor al prójimo, de generosos sentimientos: Ofelia Rodríguez de Herrera.

Aunque no se ha hecho otra invitación que la que por este medio hace la señora del general Herrera, la sociedad habanera, tan identificada con las obras piadosas de tan caritativa dama, se congregará el viernes en aquella Ciudad de La Esperanza.

Fijada la hora.

A las diez de la mañana.

Continúa en la Página SIETE

¿EMULSION?
Sí, un excelente medicamento. Pero asegúrese que sea de SCOTT. No acepte sustitutos.

fin de Siglo
Vestidos de Seda
a 4.75
Cincuenta estilos diversos para calle, interpretados en Crepés Satín y Mongol de calidades excelentes y colores muy representativos . . .
En la misma excepcional Liquidación, por fin de temporada, presentamos dos Grupos más, en Crepés Satín y Mongol todavía superiores, a
$6.75 y 9.25
VEA ESTOS VESTIDOS Y ADVERTIRA ENSEGUIDA QUE ESTAN FABULOSAMENTE REBAJADOS!

Yo nunca tengo catarro tomo "ELIXIR DROSEL"

Salud y Fragancia

Haga que su jabón de baño no sólo limpie y dé frescura a su cutis, sino también que sea protector de su salud. Que elimine los olores del cuerpo y alivie las irritaciones de la piel, las erupciones, el liquen. Use NEKO, el genuino Jabón Germicida.
El Neko se puede usar con frecuencia. Es un germicida y desinfectante poderoso y, sinembargo, no daña el cutis.
NEKO
El Genuino Jabón Germicida
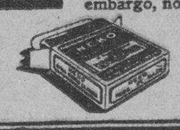
De venta en todas las Farmacias
PARKE, DAVIS & COMPAÑÍA
Detroit & New York, E. U. A.

FUNERARIA DE PRIMERA CLASE
ALFREDO FERNANDEZ
SAN MIGUEL 63 TELEFONO A-4348

✝

E. P. D.

El Señor

**DON RAFAEL DE ZENDEGUI Y GAMBA**

Ha Fallecido

Dispuesto el entierro para hoy miércoles 25, a las cuatro y media de la tarde, los que suscriben quedarán muy reconocidos a los parientes y amigos que les acompañen a la conducción del cadáver, desde Cerro 552, al Cementerio de Colón, donde será sepultado.

Habana, 25 de Febrero de 1931.

**Loreto Carbonell de Zéndegui; Rafael, Gabriel, Guillermo y Rosita de Zéndegui y Carbonell; Natividad y Ana de Zéndegui y Gamba; Antonio Echeverría y Alfonso.**

**(Se suplica no envíen flores).**

MARMOLES: PENNINO

¿Ama Ud. a sus hijos?
Naturalmente que sí. Entonces, inculque en sus tiernas mentes la importancia de tener dientes limpios y sanos. Persista hasta que la práctica se convierta en hábito. Llegará el día en que se lo agradecerán.
Y si quiere Ud. un dentífrico que pule los dientes a la vez que destruye los gérmenes y ácidos bucales, use la Pasta Dentífrica Eutimol. Hágala el dentífrico de su hogar.
Usela dos veces al día y visite a su dentista dos veces al año.
Su boticario la vende y la recomienda.
Pasta Dentífrica "EUTIMOL"
PARKE, DAVIS & COMPAÑÍA, Apartado 1273, Habana
Escriba para un muestra gratis.
*El tubo con el tapón imperdible*

JARDIN "EL CLAVEL"
El Mejor Regalo
Las flores naturales es lo que mejor interpreta todos los sentimientos de la vida.
Haga sus obsequios siempre con flores.
...CALLAS, ORQUIDEAS, HORTENSIAS, EASTER LILIES, DALIAS, GLADIOLOS, SWEET PEAS, ALELIES, etc. SON LAS FLORES DE LA ACTUAL ESTACION.
DECORADOS DE IGLESIAS Y DE CASAS, BOUQUETS PARA NOVIAS, OFRENDAS FUNEBRES en todas formas las confeccionamos con las mejores flores y el arte más exquisito.
Nuestros precios están al alcance de todos.
CONFIENOS SU ORDEN.
ARMAND y HNO.
MARIANAO
TELS: Fo.7029-Fo.7238-Fo.7937-F.3587

M.E.C.D. 2016

ENCANTO
THRU PARAMOUNT
HOY HASTA EL DOMINGO
GRAN SEMANA
30, 40, 60 — Niños 20 cts.
el Chansonier de París en su propio ambiente

Paramount Films presenta á
MAURICE CHEVALIER
en la gran producción
EL RUMBERO de PARIS
HABLADA EN INGLES
con títulos en castellano
LUNES 2
MONTE CARLO
con Jeanette Mc Donald y Jack Buchanan.
La más estupenda presentación desde «EL DESFILE DEL AMOR»

## MUSICALIA

Llega a nuestra mesa el último número de Musicalia, la gran revista que dirige la señora María Muñoz de Quevedo y que es, sin duda, una de las primeras publicaciones musicales que se editan en castellano y en muchos aspectos la primera.

Como todos los anteriores cuadernos, viene éste presentado con esa sobria distinción que los caracteriza.

Encabeza el texto un sentido artículo de la directora señora Muñoz de Quevedo en memoria de María Teresa García Montes de Giberga, la llorada presidenta de la sociedad Pro Arte Musical. Es un fino recuerdo a quien tanto significó para nuestra cultura artística.

Sigue a continuación un vivaz artículo autobiográfico y en cierta manera autocrítico, de Alfredo Casella, el gran músico italiano. Desde sus primeros números Musicalia se honra con la inestimable colaboración del autor de la Elegía heroica.

Terminan las colaboraciones de este número con un agudo y documentado trabajo del notable musicógrafo español Eduardo L. Chavarri, sobre el Manfred de Schumann.

No faltan las avisadas y certeras notas sobre el movimiento musical en Cuba y en el extranjero.

Ilustran gráficamente el número fotograbados de María Teresa García Montes de Giberga y Lydia de Rivera. Y se complementa su valor con un suplemento en que se publica un son para piano del joven compositor cubano de vanguardia Alejandro G. de Caturla.

## EL AYUNTAMIENTO DE CIEGO DE AVILA RECURRE CONTRA UN DECRETO PRESIDENCIAL

Ha establecido recurso contencioso-administrativo el Ayuntamiento de Ciego de Avila contra la resolución dictada por el señor Presidente de la República en 30 de noviembre de 1929, por la que se suspendió el acuerdo cuarto adoptado por la referida corporación municipal en sesión ordinaria celebrada en 27 de septiembre del propio año, por el cual se ratificó o declaró como camino público el existente que une la finca La Unión y otras, de aquel distrito, con el camino que va de Ciego de Avila a Gaspar, conocido por Línea Vieja.

## NUEVO JEFE PARA LA SECCION DEL IMPUESTO DEL 1 Y MEDIO POR 100

Con motivo de encontrarse vacante la Jefatura de la Sección del Impuesto del Uno y medio por ciento, será nombrado para dicho cargo el señor Alberto Gómez Ruiz, alto empleado de la Intervención General de la República.

Este cargo lo estuvo desempeñando el señor Arturo Cepero, que ha sido ascendido a Director General de Rentas Terrestres.

INDIAN HEAD
el warandol ideal para trajes infantiles
Toda madre desea que sus hijos luzcan bonitos trajes, y que éstos sean al mismo tiempo resistentes, económicos y fácilmente lavables. La tela Indian Head (Cabeza de Indio) llena admirablemente esos requisitos. Su supremacía es hoy indisputable.
La tela Indian Head blanca es fabricada en 6 anchos—de 46 cms. (18 pigs.) a 160 cms. (63 pigs.) En 30 colores firmes y garantizados, solamente en un ancho—91 cms. (36 pigs.) Acabado permanente.
Si no encuentra Ud. tela Indian Head en las tiendas de su localidad, sírvase escribirnos directamente. Enviamos muestras y folletos a solicitud.
Busque las palabras INDIAN HEAD en cada metro de tela, en la orilla. Representan nuestra garantía de calidad.
Nashua Mfg. Co.
Incorporada el 1823
40 Worth Street, New York
INDIAN HEAD

## COSAS DE CINELANDIA

**(Para cualquier asunto relacionado con esta sección, diríjase al Cronista Teatral y Cinematográfico del DIARIO DE LA MARINA.**

**CONTESTACIONES**

CAPERUCITA.—Joan Crawford—la Venus Americana—nos parece una artista muy moderna y sugestiva. Su carrera ha sido rápida y brillante. Ahora trabaja en «The Torch Song», en la que será secundada por Neil Hamilton. Dirige esa película Harry Beaumont.

En cuanto a compararla con Vilma Banky para determinar cuál de las dos es mejor, sobre que estas comparaciones son siempre un poco arriesgadas, nos parece que en este caso no hay parangón posible. Se trata de dos artistas de carácter y temperamento completamente distintos y aun antagónicos en muchos aspectos.

La bellísima y delicada Vilma Banky es una actriz de tono suave y melancólico. Joan Crawford, en cambio, es de una belleza fuerte, un poco agresiva diríamos. Basta ver la voracidad de sus ojos mordientes.

En suma: Joan Crawford es una «girl» muy siglo XX, sin pasado, sin tradición. Vilma Banky es una mujer dotada de cierto prestigio antigua, como desalojada de un lienzo de Rembrandt.

Puede usted preguntar todo lo que desee; no nos molesta. Lo que pudiera ocurrir a lo sumo es que alguna vez no acertáramos a contestarle.

CELESTINO CEREZO.—A José Mojica puede escribirse a esta dirección: «Fox Studios», 1401 Western Ave., Hollywood, Cal., U. S.

ASPIRANTE CANGREJERO.—Por los datos que usted nos da lo mismo puede usted servir para el cine, que para el «ring» que para... el mostrador. Eso de ser actor de cine no es, como usted parece suponer, cuestión de dimensiones físicas, sino casi siempre cuestión de dimensiones más profundas. Pruebe sin embargo.

Para su segunda pregunta, vea lo que decimos al final de estas contestaciones.

ESTRELLA.— Es imposible decir quien sea el primer director cinematográfico. Hay muchos de primer orden. En Europa están, por ejemplo, Eissetein, el ruso, Abel Gance, francés. Europeos son también—y de altísima jerarquía—Sternberg, Lubitsch y Murnau. Entre los norteamericanos Griffith, De Mille y King Vidor son admirables. De este último—director de «Muchedumbre»—ha dicho Eissetein, el gran cineasta de la Rusia Soviet, que es el primer cineturgo del nuevo continente y uno de los primeros del mundo en la hora actual. Y Eissetein, es autoridad excepcional en la materia.

Esta relación está hecha a la memoria y no aparecen por consiguiente en ella todos los que lo merecen. El auge del cine es de tal naturaleza que hay más de un centenar de directores en todo el mundo que pueden reputarse de excelentes.

A LOS ASPIRANTES.—A las personas que se han dirigido a nosotros en relación con el concurso de aspirantes de la Paramount, les decimos por este medio que en esta Sección nos limitamos a dar la noticia tal como nos fué suministrada, sin que tengamos nada que ver con el tal concurso. Los interesados deben, pues, dirigirse a las oficinas de la Paramount personalmente para cualquier gestión o solicitud de datos relativa a este asunto.

## ESCENA

### PRINCIPAL.—A-6737.—«La Jaula de la Leona».

La obra valiosísima de Linares Rivas con que ayer reapareció la eminente actriz Antonia Herrero, y que lleva por título «La Jaula de las Leonas», es la atracción que hoy ofrece la empresa del «Principal», por la noche, a los precios de costumbre: un peso luneta; 60 centavos butaca.

Mañana, «La Tentación», de Charles Meré, el éxito de la temporada. Y el viernes «Na Noche del Sábado», del gran Benavente.

Pronto, «La Prisionera».

### MARTI.—M-4078.—«Los Feriantes».—Ordóñez. El sábado: «Wu Li Chang».

Hoy se ofrece en el «Martí» una nueva representación de la valiosa zarzuela «Los Feriantes», que, como es sabido, tiene música de Ordóñez, el gran barítono que también la canta. Luneta 80 centavos solamente.

Mañana, «Los Feriantes»; el viernes «Marina», del maestro Arrieta, cantada por Ordóñez y Maruja González y el tenor Naya; y el sábado estreno de «Wu Li Chang», a 80 cts. luneta.

### NACIONAL.—A-3730.—Programa Nuevo. Luneta: 20 cts.

«Turnée Mundial» se titula el nuevo programa con el cual la empresa del Teatro Nacional presenta hoy su Cía. coreográfica y de variedades. El primer número de este programa es un bailable italiano por 12 lindas muchachas que integran el bien disciplinado cuerpo de bailes. El último se titula «Bellezas Aztecas» y se presenta un cuadro típico mexicano con bailes y canciones terminando con una apoteosis de la Venus de Michiacan, en artística pose al desnudo. Entre estos dos números se presentan Tama, la elegante bailarina, Rayito de Sol, chanteusse Sud Americana, y Luisita Córdova, con sus cantos regionales. Hacemos mención aparte de Felito, que con chistes y cuentos sostiene la carcajada continua del auditorio. Se exhibe «Caprichos», de Norma Shearer.

## PANTALLA

### CAMPOAMOR.—A-7054.—«Madame Satanás».

El teatro «Campoamor», Cecil B. De Mille, Kay Johnson, Reginald Denny, son palabras que tienen un alto significado para el público; de modo que para anunciar el estreno de «Madame Satanás» no tenemos que recurrir a elogios ni adjetivos altisonantes, pues con decir simplemente que es una film de De Mille, con Denny, Kay Johnson y Lillian Roth, y que la estrena «Campoamor», ya el público sabe que esto significa un gran espectáculo. «Madame Satanás» viene exhibiéndose a teatro lleno desde el lunes, y nadie debe perder la oportunidad de ver una de las más grandes películas que han venido a Cuba.

El lunes, Ernesto Vilches en «Wu Li Chang», su obra favorita. Pronto «La Llama Sagrada», hablada en español, con Elvira Morla, Martín Galarraga y otros. «Fantasías de 1930», «El amor y el Golf», de Dorothy Jordan, y «Ben Hur», de Ramón Novarro, ahora sincronizada.

### RIVIERA.—F-2040.—«Una Cana al Aire».

En tandas de 5.15, 8.15 y 9.15 se estrena la producción hablada en español interpretada por Charles Chasse, «Una Cana al Aire», y la film «Mujeres de Cabaret», por Tom Moore y Blanche Sweet; revista y variedad Vitaphone. Este programa se repite mañana.

El viernes, estreno de «Du Barry, Mujer de Pasión», por Norma Talmadge. El sábado, «La Bestia del Mar», de John Barrymore, hablada en inglés, con títulos en español. Pronto, «El Deseo de la Carne», «Mujeres por Doquier», de Fifi Dorsay, y «Madame Satanás», de Cecil B. De Mille.

### REGINA.—M-1407 —«De Frente, Marchen».

En función continua de 2.30 a 11.30 p. m., se exhiben hoy una revista, la comedia «Perro Generoso», la supercomedia Metro «De Frente, Marchen», por Buster Keaton, hablada en español, y la gran film sincronizada, por Ramón Novarro, «La Casa de la Troya». Antes de las cuatro, 10 centavos damas y niños, caballeros 20 cts., después de las cuatro, 20 cts. luneta, niños 10. Tertulia 10 cts.

Mañana, «De Frente, Marchen», y «No Son tan Malas».

### NEPTUNO.—M-2785.—«Con Byrd en el Polo Sur».

Por última vez será exhibida hoy en «Neptuno» «Con Byrd en el Polo Sur», explicada en español. Además «Un Hombre de Suerte» o «El Tesoro de los Mendas», por Roberto Rey y Rosario Pina, y la comedia «Subiendo y Bajando». Ambas películas se exhiben en matinée continua de 2 a 7, y de 8 a 11.30 p. m., 20 cts. antes de las cuatro y 8.30, y 30 después de estas horas.

Mañana, «El Domador de Mujeres»; «Du Barry, Mujer de Pasión», el sábado y domingo.

### VERDUN.—A-9206 —«De Frente, Marchen».

Gran programa se ofrece hoy, en matinée y noche. Helo aquí: cintas cómicas, variedad Vitaphone, «Llegó la Primavera», por Bernice Claire, y «De Frente, Marchen!», toda hablada en español, por Buster Keaton y Conchita Montenegro. En tanda de 5.15, «De Frente, Marchen!»

Mañana, «De Frente, Marchen!» y «La Torre Misteriosa». Y el sábado «El Ultimo de los Vargas», en español.

### MODERNO.—X-3306.—«Amor Entre Millonarios».

Hoy, por la tarde y por la noche, se exhiben en este teatro las producciones «Amor entre Millonarios», de Clara Bow, sincronizada, y «Dulcísima», por Nancy Carroll, sincronizada; comedia y revista. Precios 10 cts. niños y 20 cts. mayores.

Mañana, «Atlantic». El sábado «El Rumbero de París», de Chevalier.

### INGLATERRA.—M-7069 —«Con Byrd en el Polo».

Función corrida de 2 a 11.30 p. m. rigiendo los precios de 10 cts. damas y niños y 20 centavos caballeros, de 2 a 6, y el de 20 cts. mayores y 10 niños; de 6 a 11.30 p. m. El programa de hoy es el siguiente, «Con Byrd en el Polo Sur», por el Comandante Richard E. Gurd, y «Perfidia» por Emil Jannings y Gary Cooper.

Mañana, «Amor Entre Millonarios», por Clara Bow. El sábado, «La Fuerza del Querer».

### WILSON.—U-5863.—Los que Danzan».

Función corrida de 2 a 7, y de 6.30 a 11.30 exhibiéndose las producciones «Los que Danzan», hablada en español, por Antonio Moreno, y «El Porvenir de su Esposo», por Billie Dove y Antonio Moreno.

El sábado, «La Fuerza del Querer», por María Alba, en español.

**FLORENCIA, Tel. U-1846.** — Un gran programa se exhibe hoy en este concurrido cinema. Desfilarán por la pantalla: comedia, revista, «Mandatos del Corazón», gran film, y «Escándalos de la Vía Blanca», sincronizada. Damas y niños, 10 cts., caballeros, 20 cts.

Mañana, «Canción de Amor», de Lupe Vélez.

**OLIMPIC, Telf. F-5501.** — Regio programa en turnos de 5.15 y 9.30 se exhibirán comedia, revista y «Por el Amor de una Cualquiera», por H. B. Warner, en español.

Mañana, «Jóvenes de Nueva York», sincronizada, y el viernes «La Rosa de Irlanda». El sábado, «Donde los Hombres son Hombres».

*Anúnciese en el DIARIO DE LA MARINA*

RIALTO
EL CINE DEL SONIDO PERFECTO
Sistema WESTER ELECTRIC
Hoy 1.30 3.30 5.30 7.30 9.30
30 - 40 - 60 c.
FOX FILM presenta el ESTRENO EN CUBA

Romance Agreste
con
GEORGE O'BRIEN
HELEN CHANDLER
ANTONIO MORENO

## CARTEL del DIA

**TEATROS**

NACIONAL (Prado y San José).—Cine y variedad: Felito, Tama, María del Carmen, Rayito de Sol, Luisita de Córdova, etc., y películas.

PRINCIPAL (Animas y Zulueta).—A las 9 y 15: La Jaula de la Leona, por Antonia Herrero.

PAYRET (Prado y San José).—Cine y variedad: Rita Montaner, Carmita Ortiz, Julio Richard, etc., y películas.

MARTI (Dragones y Zulueta). — No hemos recibido programa.

ACTUALIDADES (Monserrate y Neptuno).—Una noche española: Hidalguía Española; Ley, Razón y Justicia; variedades por Martínez Barceló, las hermanas Coralito, Dinorah, Rubén Ellis y Parada.

ALHAMBRA (Consulado y Virtudes) —No hemos recibido programa.

**CINES**

CAMPOAMOR (Industria y San José) Madame Satanás, por Kay Johnson y Reginald Denny.

ENCANTO (Neptuno 19).—El Rumbero de París, por Maurice Chevalier.

RIALTO (Neptuno y Prado). — Romance agreste por George O'Brien Antonio Moreno y Helen Chandler.

PRADO (Prado 70).—Inocente o culpable, por Virginia Valli.

NEPTUNO (Neptuno 103).— Comedias; Du Barry, mujer de pasión y De frente, marchen.

REGINA (Galiano y Neptuno).—Una revista; una comedia; De frente, marchen, y La casa de la Troya.

RIVIERA (Avenida General Machado y 6).—A las 5 y 15, 8 y 15 y 9 y 45: Madame Du Barry y variedades sonoras.

OLIMPIC (Línea y B.)— Comedias; Noche de duendes y Locuras de amor.

CUBA (Suárez y Corrales).—A las 4 y a las 8 y 15: Una revista; Las siete ocasiones; Perdí la bolsa y El Príncipe del Dollar.

ROJO (Monte y Antón Recio).—A las 5 y a las 8 y 15: Una revista; Perdí la bolsa; Valencia y El Príncipe del Dollar.

VIOLETA (Monte y Rastro).— Comedias; El gran charco y Jóvenes de New York.

GLORIA (Vives y Cristina).—Comedias: La voluntad del muerto; Los cautivos y Entre paredes.

LIRA (Industria y San José).—Una revista; comedias; El desfile de la Paramount y El adorado impostor.

MODERNO (Esquina de Toyo).—Una revista; una comedia; Amor entre millonarios y Dulcísima.

VERDUN (Consulado 120).—Comedias; De frente, marchen y Llegó la primavera.

TOSCA (10 de Octubre 541).—Comedias; Jóvenes de New York y El paraíso prohibido.

RIVOLI (Marianao).—A las 5 y 30: Una revista y El último de los Vargas. A las 8 y 30: Armonía en el hogar y El último de los Vargas.

BERNDES (Marianao). — No hemos recibido programa.

LAWTON (Lawton).—No hemos recibido programa.

STRAND (San Miguel 240).— Tanda y noche: Una revista; comedias y El deseo de la carne.

NORMA (Concha y Luyanó).—A las 5 y 30: Una revista y El diluvio universal. A las 8 y 30: Una revista; Cama para dos y El diluvio universal.

INGLATERRA (Consulado y San Rafael).—Comedias; Con Byrd en el Polo Sur y Perfidia.

WILSON (Belascoaín y San Rafael). —Comedia; El porvenir de su esposo y Los que danzan.

UNIVERSAL (Egido y Monte).—Comedias; episodios de La Calle del Azar y El Rey Vagabundo.

LINDBERGH (Compostela y Acosta) —Una revista; cómicas; El médico del amor y La mujer que ríe.

LARA (Prado y Virtudes).— Comedias; Mandatos del corazón y El Rancho tenebroso.

FLORENCIA (San Lázaro y Espada) —Una revista; comedio; Mandatos del corazón y Encantados de la vida.

MONTECARLO (Prado 117).— Locuras de amor; El submarino misterioso; Noche de duendes.

## ESCENARIO Y PANTALLA

**DEL MOMENTO**

PASO la conmemoración patriótica sin novedades teatrales, salvo la muy relativa de la reaparición de Antonia Herrera en el «Principal de la Comedia». No incurriremos en la ociosidad de juzgar la obra de Manuel Linares Rivas «La jaula de la leona»,, que la valiosa actriz eligió para presentarse de nuevo ante el público, después de un breve receso. Sólo hemos de consignar que Antonia Herrero ha tenido talento bastante para anotarse un éxito más, aún tratándose de una comedia del señor Linares Rivas.

«Martí» barajó ayer dos obras conocidas, «La Bayadera» y «Los Feriantes»; esta última la aventura musical de Ordóñez. La temperatura se animará, sin duda, con la incorporación al «elenco» de María Marco y Manuel Villa, una tiple cantante muy bien recordada la primera, y un actor muy simpático al público el segundo.

«Nacional» y «Payret» siguen con cine y variedades. El primero enarbolando nombres diversos, entre los cuales el de Felito nos parece el más serio, con ser el más cómico o por lo mismo. Felito remeda la buena tradición ingenua de los «clowns»; ingenua aún en las procacidades, que no faltan en la cuerda relativamente corta de este «gracioso».

«Payret» pone en frente el cartel bien cotizado de Rita Montaner, Carmita y Richard. Rita con la nota criolla, más feliz cuando tira al puro barrio, hiriendo la entraña del arrabal, que cuando ensaya melosidades pseudoelegantes de canciones criolloides. Carmita, movible, graciosa, artista por instinto y por... Richard. Y Richard venciendo a fuerza de voluntad y de sentido coreográfico su opulenta humanidad enemiga.

Tal es, por ahora, lo que se ve y se oye en nuestros cuatro principales coliseos.

Y en cuanto a los cines, Madama Satanás» en el «Campoamor» y «El rumbero de París» en el «Encanto», se reparten la atención del público. «Madama Satanás» con su técnica suntuosa marca De Mille; «El rumbero de París» con la gracia genuinamente francesa de Chevalier, magnífica contribución del «vaudeville» a la pantalla. Pero de estas dos buenas películas ya hablamos en la oportunidad de su estreno.

Y nada más por ahora. ¿Proyectos? Para lo primero nunca falta humor. Para lo segundo... no se ve claro.

N. N.

## MUSICA Y MUSICOS

**NELLIE MELBA**

Otra gran artista que fallece.

No hace muchos días que las crónicas se hacían eco de la muerte prematura de la más admirable de las artistas coreográficas, Anna Pavlowa, desaparecida en el apogeo de su carrera.

Hoy lamenta el mundo del arte musical, la pérdida de una famosa cantante: Dame Nellie Melba, fallecida en Sydney, Australia, el 23 del actual.

Según unos biógrafos, Nellie Porter Mitchell, que tal era su verdadero nombre, nació en Melbourne el año 1861; según otros, en 1865. Contaba, pues, al morir, de 66 a 70 años.

Una pregunta que a menudo dicen que se escuchaba en casa de la Melba, durante su infancia, era esta: «¿Dónde está Miss Nellie?» «La señorita Nellie tenía un carácter vivísimo, muy juguetón; le encantaba correr y saltar al aire libre. Su mayor delicia consistía en montar caballos en pelo y galopar por las extensas praderas de las posesiones de su padre «Steel's Flat», Lilydale, en Victoria. A pesar de su extraordinaria actividad, gustaba estar sola y ella refirió muchas veces, cómo le encantaba pasar las horas a la orilla de un arroyo pescando, sintiéndose completamente feliz, ya cogiera en su anzuelo algún pececito o ninguno, añadiendo que nunca se encontraba en su casa o donde debía estar, por lo que la pregunta: «¿Dónde está la Señorita Nellie?» llegó a ser el tema de conversación más popular en su hogar. Sus padres eran muy músicos; la madre descendía de españoles, heredando Melba, de ella, su belleza.

El ideal de Nellie era ser artista, pero sus padres se oponían, no logrando su ambición hasta después de su matrimonio con Charles Armstrong, de quien años más tarde se divorció.

En 1886 el gobierno de Victoria nombró a su padre comisionado especial a la Exposición Indo-Colonial en Londres; Nellie le acompañó. Este viaje decidió el futuro artístico de Nellie Mitchell. Cantó el «Ave María» de Gounod para algunos actores y sus amigos en «Freemasons Hall» ofreciendo después una Balada inglesa. Para casi la totalidad del auditorio era desconocida la cantante, más, su voz creó tal sensación, que alguien le dió una carta de persentación para Mme. Marchesi y con esta preciosa arma fué Nellie a Paris, visitando enseguida la Rue Jouffroy.

Refiérese que Mme. Marchesi la oyó y que después de cantar la segunda canción, la famosa maestra salió corriendo del salón muy excitada, llamando a su esposo con estas palabras: «Salvatore, j'ai enfin une étoile» (Salvador, al fin, tengo una «estrella») Cuando terminó de cantar la aspirante a honores de prima-donna, Mme. Marchesi la preguntó. «Sra. Armstrong, sus propósitos son serios. ¿Tiene Vd. paciencia?

La respuesta fué: «Si».

«Entonces, si estudia conmigo durante un año, haré de Vd. algo «ex-traor-di-naire». (La Melba decía que Mme. Marchesi dividía la palabra en una forma «staccato», muy curiosa).

Desde entonces Mme. Marchesi y Melba se hicieron íntimas amigas y la Melba con seguridad ha conservado hasta su muerte, un retrato en el cual la famosa maestra escribió: «Que Dieu protege ma chere éleve Nellie Melba et qu'en chantant et enchantant le monde, elle souvienne quelques fois de son affectionnée Mathilde Marchesi» (Que Dios proteja a mi querida discípula Nellie Melba y que al cantar y encantar el mundo, se recuerde algunas veces de su afectísima Matilde Marchesi).

La Melba, que toma su nombre de la ciudad de Melbourne, hizo su «debut» en el Teatro de la Monnaie, Bruselas en 1887. Antes había cantado en conciertos en Sydney (1885) y en Londres, (1886) Su «premiere» operática la hizo interpretando el role de Gilda, (Rigoletto). Su éxito fué inmediato, siguiéndoie contratas en Londres (Covent Garden), París, San Petersburgo, Niza, Milán, Stokolmo y Copenhague. En Diciembre de 1893 se presentó en el Metropolitan Opera House de Nueva York y desde esa época dividió su tiempo entre ese teatro y el «Covent Garden» de Londres. En 1903 volvió a cantar a Australia, como también cantó para los públicos de Alemania y Viena. De 1906 al 1907 dejó el Metropolitan para cantar en el Manhattan Opera House y en 1917 hizo una temporada con la Chicago Opera Co. Desde 1918 se retiró definitivamente, dedicándose a la enseñanza, en su ciudad natal: Melbourne.

La voz de Nellie Melba era una voz absolutamente pura y muy igual en toda la escala; de gran flexibilidad, lo que hacía de ella una intérprete admirable de los roles de coloratura. Sus mejores triunfos los alcanzó con Juliette, Lucia, Ofelia, Margarita, (Fausto) Margarita de Valois, (Hugonotes) y también en el role de Mimí en «La Boheme» de Puccini. Participó en las «premieres» de la «Elaine» de Bemberg (1892) y en la «Helene» de Saint-Saens, (1904).

Tout passe...

Eva Gauthier ofrecerá su anunciado recital en el salón de baile del Hotel Nacional, a las 5 de la tarde del próximo jueves, con un interesante programa.

La admirada mezzo-soprano habrá de deleitar sin duda a sus oyentes, ya que la intimidad del salón es más propicia para disfrutar del arte exquisito de esta «Sacerdotisa de la Canción Moderna».

N. B.

RECITAL
CONCIERTOS DE LA FILARMONICA
Eva GAUTHIER
Jueves 26 a las 5 y 30 p. m. en el Hotel Nacional.
Entradas a $1.50; de venta en el Hotel y en Aguiar número 73. Departamento 310.
SOPRANO

RIALTO
El Cine del Sonido Perfecto
Sistema Western Electric
ESTRENO JUEVES 26
DIA DE MODA
UNIVERSAL PICTURES presenta

Drácula
EL HOMBRE VAMPIRO
¡Lo mas Sensacional!
Espeluznante drama llevado a la pantalla
Hablada en Español por
LUPITA TOVAR
BARRY NORTON
CARLOS VILLARIAS

EL MUNDO EN SUS OIDOS POR $150
U.S. APEX RADIO

27 P.
RADIO Y FONOGRAFO
3 MODELOS GLORITONE
Modelo 27 P. (Radio y fonógrafo). Este maravilloso aparato es la mayor ganga ofrecida en radio y fonógrafo combinado. Toca los discos eléctricamente con gran potencia y fidelidad. El receptor de radio tiene las mismas características del Modelo 27. Vale $150 de contado o $25 de entrada y mensualidades de $12.
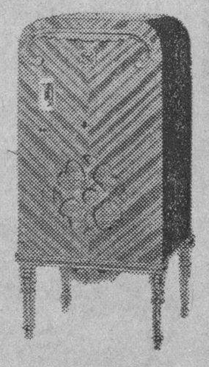
Modelo 27 S. Artístico mueble de época antigua. Características del radio iguales a las del Modelo 27. Vale $100 de contado o $20 de entrada y mensualidades de $10. Oiga todos los viernes por la Estación C. M. W. (Diario de la Marina), los conciertos del Radio U. S.
27-S

Modelo 27. Características: 3 pasos sintonizados; un paso de audio: 5 tubos incluyendo 2 Screen Grid. Tubos: 2 número 224 Screen Grid. 1 número 227. 1 número 245 y 1 número 280. Bocina Electro dinámica. Vale $83.50 de contado o $15 de entrada y 8 mensuales.
27
UNITED STATES RADIO & TELEVISION CORP. MARION INDIANA
DISTRIBUIDORES PARA CUBA: UNIVERSAL MUSIC & Co
S. RAFAEL ESQ. A CONSULADO - TELEFONO A. 2930

CAMPOAMOR
HOY Función contínua de 1½ a 11½ HOY
M. G. M. presenta lo más grande que ha producido

CECIL B. DE MILLE
Madame Satanás
con
KAY JOHNSON — REGINALD DENNY Y LILLIAN ROTH

M.E.C.D. 2016

AVISO
IMPORTANTE
a los Consumidores de EMULSIONES

Algunos farmacéuticos están ofreciendo al público consumidor de la Emulsión de Scott otras Emulsiones en sustitución a nuestro producto.

El público no debe aceptarlas. No hay sustitutos para la Emulsión de Scott. Esta es la emulsión original, de mérito probado y es el resultado de 60 años de experiencia, durante los cuales ha sido objeto de constantes mejoras.

Exija siempre esta marca

Todos los varios procedimientos para preparar este famoso producto están bajo nuestro control, desde la obtención del aceite en las mismas pesquerías de Noruega, a refinarlo y purificarlo, haciéndolo luego en una emulsión que es científicamente correcta, agradable de tomar y fácil de digerir, produciéndose así un producto de la más alta calidad.

No es prudente economizar en medicamentos. Compre siempre lo mejor. Y en emulsiones lo mejor es la

EMULSION DE SCOTT
de Aceite puro de Hígado de Bacalao de Noruega, con Hipofosfitos
NO ACEPTE SUSTITUTOS



TRIANON
ENORMES REBAJAS
Este, en Piel Carmelita combinada
$3.50
Vea nuestros estilos desurtidos en gamuza negra o carmelita desde $ 2.00.

A. Alvarez.
Hnos. Alvarez. NEPTUNO Y SAN NICOLAS. Teléfono A-7004



SELLO MIRIGA
antinevrálgico
Suprime en algunos minutos Calentura, Gripe, Jaqueca, Reumatismo. — *Medicamento esmerado siempre eficaz y sin peligro.* — Cajitas de 1 y 12 sellos
De venta en todas las buenas Farmacias.
Laboratorio del Doctor GIRAUD, Farmacéutico a LYON-OULLINS (Francia)
Droguerías SARRA, JOHNSON, TAQUECHEL y todas farmacias.

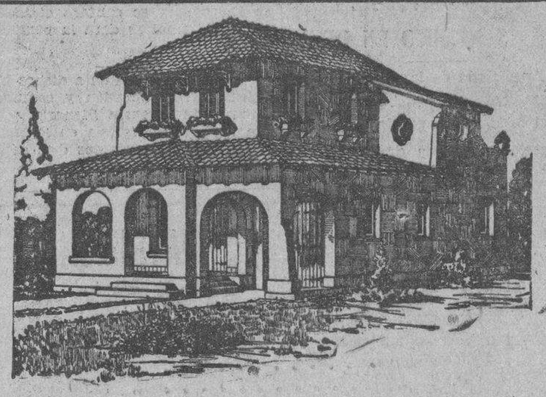

POR $2
PUEDE SER SUYA
ESTA CASA AMUEBLADA QUE VALE
$10,000
Será rifada por el último Sorteo del mes de Marzo de 1931 de la Lotería Nacional.
Presidenta del Comité Central:
Sra. Ofelia R. de Herrera.
Comprando una papeleta tendrá el chance de ser propietario, y contribuirá a una obra benéfica.

Llene este Cupón y envíelo a la Oficina Central de la Rifa:
EDIFICIO BARRAQUE
8.° piso.
Cuba y Amargura
Habana.

CUPON
*Adjunto.....PESOS importe de..... papeletas para la rifa de la CASA, que podrán enviarme a esta dirección:*
*Nombre:*
*Calle:*
*Ciudad:..... Provincia:.....*


*Anúnciese en el DIARIO DE LA MARINA*

# HABANERAS

(Viene de la página CINCO)

## LA FIESTA DEL SABADO

### UN DIA DE PLAYA

Grande el entusiasmo.
Por una fiesta sin precedente.

No es otra que la dispuesta para la tarde del sábado próximo en el Club de Jaimanitas bajo la denominación de Un día de playa.

Sus productos, como todos saben, se destinan al Asilo y Creche del Vedado, tan necesitado en estos momentos de la ayuda generosa de la sociedad habanera.

Correspondiendo a la convocatoria previamente hecha, el martes se reunieron en la residencia de la Condesa de Revilla de Camargo las damas de la Directiva del Asilo y las nombradas para formar los distintos comités que han de organizar la fiesta.

Rodeando a la señora de Cagiga estaban estas damas:
Condesa de Buena Vista.
Condesa del Rivero.
Marquesa de San Miguel de Aguayo.
Victoria Harris de Méndez de Vigo, esposa del señor Embajador de España.
Mrs. H. F. Guggenheim, esposa del señor Embajador de los Estados Unidos.
Mrs. Gwendolen Morris, esposa del señor Ministro de Inglaterra.
Mariana Seva de Menocal, Loló Larrea de Sarrá, Teté Bances de Martí, Ofelia Rodríguez de Herrera y Maggie Orr de Aróstegui.
Mina de Truffin.
Nena Machado de Grau.
María Herrera viuda de Seva, María Martín de Dolz, Josefina Embil de Kohly, América Wiltz de Centellas y Amelia Solberg de Hoskinson.
Margarita Johanet de Céspedes, Graziella Cabrera de Ortiz Cano, María Dolores Machín de Upmann, Elsa Penso de Senior, Nena Arioza de Cárdenas, Alicia Nadal de Menocal, Marie Dufau de Le Mat, Mme. del Monte, Renée Molina de García Kohly, Hemelina López Muñoz de Lliteras y Bibi de Lima de Maduro.
Ana María Menocal.
María Teresa de Varona.
Eugenia Segrera de Sardiña, María Luisa Giralt de Martínez Díaz, María Josefa Corrales de Cortina, María Montalvo de Soto Navarro, Clara Rivero de Suárez, señora viuda de Vinent, Lolita Colmenares de Casteleiro, Panchita Pérez Vento de Castro, Rosita Sardiña de Mazorra, Mrs. Rafael Govín, Margarita Iglesia de Desvernine y Mrs. Grant Mason Jr.
María Galarraga de Sánchez, María Luisa Govín de Tarafa, Mercedes Montalvo de Martínez, Emma Cabrera de Giménez Lanier, Pepa Echarte de Franca, María Teresa Armenteros de Albear, Elvirita Obregón de la Cruz y Mrs. Martha Ashley.
Mercedes Alvarez Flores de Rivera, Loló G. de Lebredo, Mrs. Elizabeth Wall Letchford y Aida López de Rodríguez.
Señoritas.
Un grupo simpático.
Fifí Tarafa, Celia Velasco y Carola Olavarría.
Rita Allie Betancourt.
Mercedes Madrazo.
Luisita Plá, Nené Chapado, Gracia Cámara, Dulce María Robert, Elisita Ortiz y Luisa Carlota Párraga.
Miss Ashley.
Loló Vinnent.
Y de la crónica, Pablo Alvarez de Cañas, José Manuel Valdés-Rodríguez, Lorenzo Angulo y Luis S. Varona.

La señora de Cagiga abrió la junta explicando el objeto de la misma, que no era otro que el de designar los distintos comités que tendrán a su cargo los sectores en que ha quedado dividida la fiesta.

Dichos comités quedaron constituídos en esta forma:

**Comité de Concursos:** Señoras del Embajador de España, del Embajador de los Estados Unidos, del Ministro de Chile, Mariana Seva de Menocal, Nena Machado de Grau, Ofelia Rodríguez de Herrera, Serafina Diago de Gómez, Condesa de Buena Vista, Lala Falla de Gutiérrez, Mina de Truffin, Mercedes Montalvo de Martínez y Margarita Johanet de Céspedes.

**Comité de Restaurant:** Señoras Condesa de Revilla de Camargo, Teté Bances de Martí, María Vivanco de Gómez Mena, Lolita Colmenares de Casteleiro, Nena Arioza de Cárdenas, Alicia Párraga de Mendoza, Renée Molina de García Kohly, Aida López de Rodríguez, Elvira Obregón de Cruz, María Teresa de Varona y María Teresa Armenteros de Albear.

**Comité de Juego:** Señoras María Dufau de Le Mat, Martha Ashley, Condesa del Rivero, Maggie Orr de Aróstegui, Eugenia Segrera de Sardiña, Hemelina López Muñoz de Lliteras, María Galarraga de Sánchez, Mercedes Alvarez Flores de Rivera, Mireille García de Franca, Bibi de Maduro, Isolina Casteleiro de Vizoso, Alicia Nadal de Menocal, María Antonia Alonso de Aspuru, Emma Cabrera de Jiménez Lanier, Ondina de Armas de Pantín, Mercy del Monte de Maciá y Rosita Cadaval de Rayneri.

**Comité de Patines:** Señoras Ana María Menocal, Elsa Penso de Senior, Nena Gamba de Zaldo, Graziella Cabrera de Ortiz Cano, Carlotica Zaldo de Mendoza, Consuelo Lamar de Mendoza, Elena de Mesa, Lolita Echevarría de Fernández, Rosita Sardiña de Mazorra y señorita Luisa Carlota Párraga.

**Comité para la exhibición de pijamas:** Señoras de Govín, de Kaffenburg y de Mason y señoritas Carola Olavarría, Mercedes Madrazo, Aleida Averhoff, Josefina Mencía, Luisita Plá, Loló Vinent, Tina Sarrá, Teresa Quesada, Rita Allie Betancourt, Martha Ashley y Silvia Castro.

**Comité de botes:** Señoritas Fifí Tarafa, Celia Velasco, Gloria Gómez Mena, Hilda Sarrá, Cuca Pina y Elisa Ortiz.

**Comité de entrada:** Señoras Amelia Solberg de Hoskinson, América Wiltz de Centellas, María Herrera viuda de Seva, Loló Larrea de Sarrá, María Dolores Machín viuda de Upmann, María Josefa Corrales de Cortina, María Luisa Govín de Tarafa, María Montalvo de Soto Navarro Ernestina O. de Contreras, María de Cárdenas de Zaldo, María Luisa G. de Martínez Díaz, Josefina Embil de Kohly, Amelia Rivero de Domínguez, Margarita Iglesia de Desvernine, Anais Culmell de Sánchez, Clara Rivero de Suárez, Panchita Pérez Vento de Castro y señorita Dulce María Robert.

El Kiosco de Refrescos estará a cargo de la señora María Martín de Dolz, que cuenta con el concurso de un grupo numeroso de señoras y señoritas.

Durante la celebración de la junta se recibió el primer donativo: cien pesos enviados por un caballero que quiere mantener la incógnita de su nombre.

Los tickets de entradas están a la venta en casa de la señora de Sarrá y pueden solicitarse por los teléfonos F-1243 y F-5097.

Están también a la venta en los hoteles Presidente, Almendares, Sevilla, Nacional, Inglaterra, Plaza...

En **El Encanto**, en la **Casa Dubic** y en el **Tennis** de señoritas.

Terminada la junta, en la que reinó el mayor entusiasmo, la señora de Cagiga obsequió a todos con un espléndido buffet.

La mesa preciosa.
Adornada con orquídeas.

### EN EL HIPODROMO AYER

Una tarde espléndida.
Fresca y alegre.

Fué la de ayer en las carreras, tan concurridas como siempre, al fin, durante la actual temporada.

En aquella terraza del **Jockey Club**, desde la cual se domina el panorama de la pista en toda su extensión, se formaron **parties** diversos.

Haré mención primeramente de dos damas del mundo diplomático, que eran, Rebeca Sanfuentes de Eduards Bello, esposa del Ministro de Chile, y la del Ministro de Venezuela, María Luisa Lossada de Arraiz.

La Condesa de la Diana.
Alicia Párraga de Mendoza.
Esperanza de Cárdenas de Suárez.
Antonia C. de Granda.
Josefina Embil de Kohly, Mariana de la Torre viuda de Mendoza y Bibi de Lima de Maduro.
Lily Longa de Arellano, Cuca Sánchez de Ovies, Berta Pantín de Soto, Lily Goicoechea de Cámara, María Mendoza de del Valle, Grace Pantín de Arellano, Olga Kloers de Mendoza, Nena Nodarse de Beltrán, Carmela Sampedro de Argüelles y Carlotica Zaldo de Mendoza.
Nena del Río de Ortiz.
Elsa Penso de Senior.
Celia Rosales de López Muñoz.
Esther Seiglie de Fabre.
Rosa Perdomo de del Valle, Luckey Schumann de Mendoza y Fina Mendoza de Cárdenas.
Nena González Sellen de Coto, Adelina M. Sepúlveda de Díaz Ossa, Alice Steinhart de Llama, Esperanza Núñez de Martínez, Conchita Morales de García Montes, Nena Rodríguez Xiques de Rodríguez, Hortensia Tarafa de Arango, Celia Alvarez Rius de Gómez, Blanquita Urbarch de Simpson, Lilian Vieites de Cano y María Teresa Fernández de Otero.
Teté Aranda de Echevarría, Blanca Sevilla de Angulo, Minerva Cano de Amaya y Florence Steinhart de Godoy.
Mrs. Vincent B. Hubbell, Mrs. Richard Kaelker, Mrs. Frank Steinhart, Sr., Mrs. Frank Steinhart, Jr., Mrs. Willian B. Fair, Mrs. James F. Milton, Mrs. John H. O-Brien, Mrs. N. Mendehelson, Mrs. S. S. Friedlein y Mrs. Lawrence B. Ross.
Georgina Galainena de Pernia, Waldina Escobar de Crespo, Silvia Vieites de Maxwell, Adela Fernández de Echevarría y Teté Robelin viuda de la Guardia.
Señoritas.
Un grupo distinguido.
Milly Schumann, Micaela Freyre, María Teresa Mendoza, Chea Pedroso, Mercedes Madrazo y Milly Schumann.
Florence Kaelker.
Bella americanita.
Pouppé Venero, Patria Pina, Rita Longa, María Du-Quesne, Cristina Mendoza, Margarita Mendoza, Blanquita Angulo, Aymée Fowler y Marta Caldwell.
Bebitina T. Robelin, Rosario de Cárdenas, Margot Pérez Abreu, Teresita Quesada, Carmen Angulo...
Y Cusa Hernández.
Encantadora.

### JOCKEY CLUB

En gran animación.
El **Jockey Club** anoche.

La fiesta de los martes en aquel aristocrático lugar revistió caracteres grandiosos.

No quedó mesa disponible.
Ni una siquiera.

Un **party** muy selecto donde se reunían personalidades neoyorkinas, millonarios en su mayoría, era el de Mr. y Mrs. Paley.

Con los anfitriones tomaron asiento Mr. and Mrs. Boots, Mr. and Mrs. Seligsburg, Mr. and Mrs. Trowbonsky, Mr. and Mrs. Yates, Mr. and Mrs. Borchard, Mr. and Mrs. Jannie Mark-s, Mr. and Mrs. Kaffenbowg, Mr. and Mrs. Rosa Lit, Mr. and Mrs. Elías Wolff, Mr. and Mrs Sinclair, Mr. and Mrs. Henry Yerstley, Miss Silvia Kaffenbwg, Mrs. W. Y. Samuels y Miss Lilly Paley.

La mesa, decorada por el jardín **El Clavel**, lucía una artística **corbeille** de flores.

Otra mesa muy selecta de Mr. and Mrs. Smith, la cual ostentaba en el centro una hermosa **corbeille** del mismo **Clavel**, toda de **sweet peas**, azul marino y celeste, con ramos de alelíes del Japón y dibujado con azucenas blancas un letrero donde se leía **Bon voyage**.

La relación de los comensales la completaban Mr. and Mrs. H. C. Hatch, Mr. and Mrs. Hume, Mr. and Mrs. Petman, Mr. Moore, Mr. Rose, Mr. Foster, Mr. Berger, Mr. Andy y Miss Hatch.

Una mesa con estas dos parejitas:
Milly Mendoza
y José Ricardo O'Farrill.
Conchita Van der Walter
y Antonio Coroalles.

El señor Néstor Mendoza y su distinguida esposa, Alicia Párraga, con el señor Nicolás Mendoza y Lucky Schumann, entre otros invitados norteamericanos.

Mr. and Mrs. C. E. Calder, en otro party con Mr. and Mrs. Frank Steinhart, Henry Godoy y Florence Steinhart y Pablo de la Llama y Alicia Steinhart.

Otra mesa, la del señor Julio Blanco Herrera, también adornada por los hermanos Armand con una hermosa **corbeille de sweet peas** y gladiolos.

Mr. and Mrs. Juan M. Casanova, con Mrs. Grace Macintyre.

Lord Frederick K. Ziegler, con sus invitados Miss Lilliam Vernon y Miss Evelyn Kelly y el joven Frank del Barrio.

Mr. and Mrs. Frank J. Moore, con Mr. and Mrs. M. J. Cruise, Mr. John Y. Day, Mrs. Charles Kaelker, Mrs. Adelaide Mundt; Mr. Christofher J. Fitzquale.

Mr. and Mrs. Carl Byoir, director de Havana Post, con sus invitados Mr. and Mrs. Schuyler Casey, Mr. and Mrs. Murson Freadwell, Mrs. Robert R. Livingston, Mrs. William J. Ennever, Mr. Gerry Swinchart y Mr. Kenneth Gilmore.

Mr. and Mrs. B. R. Stoddard, con Non. and Mrs. A. B. Stoddard, Mr. and Mrs. T. Hall Keys, Mr. and Mrs. John T. Bruton, Mr. and Mrs. John Z. Horter, Mr. and Mrs. Lorenzo Quesada, Mr. and Mrs. J. E. Chandler, Mr. George Bush, Mr. and Mrs. Joseph Dawson, Miss Chichi Horter, Mr. and Mrs. James F. Milton, y Mr. William Pullem.

Mr. C. H. Taylor, con Mrs. Mazir Wallace, Mr. and Mrs. J. C. Whitbwad, Mr. and Mrs. J. Henry Steinhart.

Otro **party** más, en el que brillaba la elegante Mina de Truffin, entre otros comensales norteamericanos.

Se bailó.
Con la Orquesta de Naddy.

### LA HORA MAJESTIC

Audición semanal.
Miércoles tras miércoles.

No falta nunca la **Hora Majestic**, desde la estación emisora del hotel **Plaza, C. M. K.**, de nueve a diez de la noche.

La de hoy estará avalorada, una vez más, por el brillante concurso de Maryla Granowska.

Soprano rusa.
De altas facultades.

### ANOCHE EN JAIMANITAS

Fastuosa, esplendidísima.

Fiesta del distinguido matrimonio americano Mr. y Mrs. Conkey P. Whitehead en su magnífica residencia de la playa de Jaimanitas.

Toda iluminada, radiante de claridad, ofrecía un golpe de vista deslumbrador.

Un derroche de oro.
Y de alegría.

Todas las señoras que asistieron iban de **beach-pijama** y los caballeros con el traje de gala del yacht.

Desde Nueva York y lo mismo de Atlanta y de Miami vinieron a disfrutar de la suntuosa fiesta familias numerosas invitadas especialmente por los señores Conkey P. Whitehead.

En los jardines, donde se eleva una solitaria palma, habíase instalado un yacht de sesenta y cinco pies de largo iluminado todo con luces de colores.

Allí, en el **bar** de la casa, alcanzó proporciones extraordinarias el consumo de bebidas de todas clases.

Un detalle.
Había un pozo de champagne.

Tocaron en alternativa las orquestas de Naddy, la de Carpenter y un típico Son.

Además, haciendo las delicias de los invitados, una banda de cantadores hawayanos.

Se prolongó la fiesta.
Hasta el alba...

### LA FIESTA DEL DIA

Una gran fiesta.
De carácter benéfico.

Es la que con el título de **Bridge Party** se celebrará en los salones del **Vedado Tennis Club** esta tarde.

Habrá mesas de mah jong, bridge y poker, estando abiertos todo el día, a disposición de los concurrentes, el golfito y la bolera.

La Orquesta Ensueño, de las señoritas Foyo, ejecutará piezas diversas de concierto.

En la relación de mesas de bridge publicada ayer faltaban estas dos:

—Adelina Portuondo de Estrada, Mercedes Taquechel de Viñal, Carmela Llansó de Real y Enrique S. de Bosch.

—Alma Gloria Jiménez, Amparo Palacio de Douglas, Dulce María Alvarez de Rius y Trini Mimó.

Además dejaron separadas mesas ayer para sus **parties** respectivos Mrs. T. A. Kerrigan, Mrs. Waters y las señoritas Hortensia Knight y Mercedes Barillas.

Cuant oa los donativos para el buffet debo anotar los dos últimos llegados: los de las señoras Elvira Obregón de Cruz y Alicia Nadal de Menocal.

Un gran adorno floral.
Obra de los Armand.

### EN ALMENDARES HOY

Una nueva fiesta.
La de hoy en Almendares.

Corresponde a la serie de los miércoles de gala, y por su simbólica denominación, Fiesta de Arco-Iris, culminará en un succés.

Precioso el decorado.
Todo de colores.

Las lámparas del **dinning room**, los testeros y las mesas lucirán un adorno especial, donde pondrá su buen gusto el elegante **danceur** David Murray, que tanto contribuye al éxito de los famosos miércoles de la temporada.

No faltarán los concursos.
Con premios de muñequitas.

Bailará David, con su gentil compañera Hilda, nuevas danzas coreográficas.

Se despide Malini, el gran Malini, que posee el genio de la prestidigitación.

Hará nuevas suertes.

### PETICION DE MANO

De amor.
Gratas nuevas siempre.

Es hoy la de haber sido pedida la mano de Estela Mederos y Echemendía, encantadora señorita, para el correcto joven Luis Núñez Rangel.

El novio, sobrino del coronel Desiderio Rangel, Jefe del Distrito Militar de Camagüey, es alto empleado del Ayuntamiento de Placetas.

Estela y Luis.
Una parejita simpática.

La petición fué formulada por dicho joven ante la amantísima madre de la gentil Estela, la viuda de Eladio Mederos, señora Susana Echemendía.

¡Mi felicitación!

### SENSIBLE PERDIDA

Una muerte sentida.
Muy dolorosa.

Ha sido la del doctor Manuel Ramírez Ramos, víctima de un síncope cardiaco, que tronchó en un instante su existencia.

En la mañana de hoy a las diez, se efectuará su entierro, saliendo de la casa del Reparto la Sierra, en la calle Primera, número 15, entre 4 y 6.

Mi pésame a sus familiares.
Inconsolables en su pena.


PARA FLORES
Milagros
FLORES
PRADO ONCE
A-9693 A-9694 A-9696 A-0694



*Medias de Seda "CUBA" Garantizadas*

LA ISLA DE CUBA
LA CASA MAS POPULAR MONTE 55-57 LA QUE MAS BARATO VENDE

*Servicio de Lunch en el Primer Piso*

En las Ofertas de Nuestra Venta Post-Balance
las oportunidades en TELAS para VESTIDOS
le causarán una agradable sorpresa

Venga Usted Cuanto Antes!

— En la planta baja, tiene usted a seleccionar desde la Batista y el Percal al más bello Flat Crepé en los más indicados colores y estampados de moda para todos los gustos y ocasiones, a precios notablemente reducidos para este mes de Febrero.

— La rebaja en el departamento de Sedas le permite obtener Chiffones, Crepés de Seda, Georgette, Fourlards, etc., en colores y estampados de moda, y muy apropiados para cada hora.

— En la Sección de Sedería ofrecemos los más bellos modelos en Cuellos de Encaje, Seda, Mostacilla, Organdí y Piqué, bordados en bellísimos colores. Guarniciones de Encaje, de 60 y 90 centímetros en una extensísima variedad de colores de moda, que son bellas creaciones de París.

— La Sección de Bolsas y Carteras ofrece una venta especial de bellísimos modelos que le costarán el doble en cualquier sitio, pues se han marcado a los precios de: $4.95, $3.60, $2.50, $1.50 y 60

— En Bolsas y Carteras, propias para la noche, en Mostacilla, Tissú y Seda, encontrará usted las últimas creaciones de la moda, así como también Cierres de Bolsas en Carey en una colección de bellísimos estilos, y Billeteros y Monederos para señoras, a nuestros reducidísimos "precios nuevos".

En el Departamento de Sombreros, en el primer piso estamos ofreciendo SOMBREROS de CASTOR, de FIELTRO de LANA, y PANAMA, en los más bellos modelos de moda y a precios insospechables que no hallará usted en sitio alguno.



Valor alimenticio

Cada medio litro de CERVEZA "TROPICAL" tiene 250 calorías.
Es un valor alimenticio igual a
A- 1925 gramos de caldo de carne
B- 325 " magra de pescado
C- 82 " carne gorda de res
D. 225 " " magra de res
E — 3½ huevos a 50 gramos cada uno.

CERVEZA: DEME MEDIA TROPICAL


### CIRCULO DENTAL

De fiesta esta noche.
Como todos los miércoles.

Estará el Círculo Dental, la prestigiosa sociedad, en la Avenida del Río, que preside el doctor Moller.

Un recibo bailable ofrecerá en obsequio de sus numerosos socios.

Tocarán los Emperadores.
Popular orquesta.

### PABLO ALVAREZ DE CAÑAS

Restablecido.
De su fuerte ataque grippal.

Encuéntrase así, después de quince días, el querido camarada Pablo Alvarez de Cañas, cronista de los más buscados y más leídos.

Estuvieron a cargo de su asistencia dos médicos jóvenes, de relevantes méritos, el doctor Rodolfo Pérez de los Reyes, del cuerpo facultativo de la casa de salud del Centro Asturiano, y el doctor Rufino M. Moreno, distinguido laringólogo especialista de la Quinta Canaria.

¡Mi felicitación, Pablo!

Enrique FONTANILLS

M.E.C.D. 2016

# SOCIEDADES ESPAÑOLAS

## LA ASOCIACION CANARIA Y EL APOSTOL MARTI

En las primeras horas de la mañana de ayer una representación de la «Asociación Canaria» llevando al frente a los señores Manuel T. Ramos, Vice-presidente, y Luis F. Gómez Wangüemert, Presidente de Propaganda, se trasladó al Parque Central, para hacer una ofrenda en la estatua del Apóstol, consistente en un ramo de flores atado por una cinta blanca en la que con letras azules se leía: «Asociación Canaria».

Sobre la urna de cristal que guarda la artística de caoba en que se muestra tallada, una bandera cubana —obsequio de dicha Asociación, a la que se debe la iniciativa de esa ofrenda diaria en el monumento a Martí— se colocó el mencionado ramo, enviado por el Administrador de la Casa de Salud señor Joaquín de la Cruz, procedente de sus jardines.

Un grupo de cubanos, entre ellos veteranos de la Independencia y el ex Representante señor Saturnino Escoto Carrión, acompañaron a los canarios en el instante de la ofrenda

**VICENTE SIMON**

Se halla en esta capital el señor Vicente Simón, almacenista de tabaco de Santa Clara y miembro distinguido de la colonia isleña.

El señor Simón era Presidente de la Delegación de Zaza del Medio cuando en abril de 1917, se celebró la Asamblea Magna que cambió de régimen social, salvando del desastre a la Asociación Canaria. Sin la voluntad, sin el patriotismo que entonces demostró el señor Simón, dicha Asamblea no hubiese tenido efecto.

Por tanto la Asociación está en deuda de gratitud que debiera de pagar ahora que se halla en Cuba el ex-presidente de la Delegación de Zaza al que damos nuestro saludo.

**GRATA VISITA**

La Quinta Canaria ha sido visitada por una comisión de la Asociación «Hijas de Canaria» de la que formaban parte su presidenta la culta Dra. Juana Rodríguez Cruz.

Recorriendo los principales departamentos y las avenidas sombreadas de laureles y adornadas de flores, teniendo palabras sinceras de elogio para la obra realizada por la Asociación masculina.

Las damas fueron galantemente atendidas por el Presidente de Sanidad señor Telesforo García y por el Administrador señor Joaquín de la Cruz, así como por el Director doctor Duplessis y los doctores Frank Hart, Bacallao, Capote y otros.

## ASAMBLEA DE EMPLEADOS DE LA QUINTA COVADONGA

Han celebrado asamblea los empleados de la casa de salud «Covadonga», para tratar de las reformas que acordó la directiva al reglamento de la Sección de Retiro y Previsión.

En la mesa presidencial se encontraban los señores Manuel Junco, presidente p. s. r. del Centro Asturiano; doctor Varona, director de la «Covadonga», doctor José A. Presno, subdirector; Gregorio Alonso, presidente de la Sección de Retiro; Luis Fernández del Campo, vicepresidente de la Sección; Manuel Llerandi, secretario de la Sección de Retiro; Antonio Méndez, expresidente de la Sección.

Numerosa concurrencia llenaba el salón. Hablaron distintos señores, proponiendo uno de ellos que se pasara una comunicación cariñosa a la directiva interesando que revocara los acuerdos de la sesión del 15 de Diciembre sobre las reformas a la Ley de Retiro.

Después se acordó el nombramiento de una comisión de los señores doctor José A. Presno, del presidente y vice de la Sección de Retiro; de los señores Faustino Grana, Francisco F. Santa Eulalia, Eladio Blazquez, Manuel Fernández, Benito Rodríguez, José A. Vidal e Ismael Remis, para que estudien las reformas que a su juicio puedan introducirse en el Reglamento, en relación con los intereses de los empleados.

En la asamblea reinó gran entusiasmo. Al señor Antonio Méndez le dedicó la junta un ruidoso aplauso cuando penetró en el salón.

## BAILES EN LOS CENTROS GALLEGO Y ASTURIANO

Como oportunamente anunciamos, anoche abrieron todas sus salas a la fraternidad del ambiente propio de una fiesta tan gloriosa como la del día 24 de Febrero, el Centro Gallego y el Asturiano, donde se celebraron dos bailes elegantísimos, concurridos, exaltados por la belleza de miles y miles de damas y damitas preciosas, que fueron reinas absolutas de las horas encantadoras de las señoriales fiestas. Renunciamos a dar nombres porque seguramente en cada una de las salas y salones de cada uno de estos centros bailaron más de ocho mil parejas.

Los salones aparecieron graciosamente decorados con flores y banderas, las orquestas, todas brillantes ejecutaron los bailables de sus exquisitos programas, y en los descansos los socios, las Juntas Directivas y las Secciones estuvieron galantes y obsequiosas con todos los concurrentes; tarea harto difícil, que solo son capaces a cumplir con su galantería y amabilidad las Secciones de Recreo y Adorno de ambos Centros, sencillamente porque la del Centro Gallego la preside el señor Luis Cotarelo, y la del Centro Asturiano el señor Antonio Castrillón; Secciones que fueron muy felicitadas por el éxito de las brillantísimas fiestas.

Sea enhorabuena.

## SESION DE LOS DE ROIS Y DE RIBERAS DEL SAR

Su Directiva celebró Junta, presidió el señor Enrique Propin y concurrieron todos los miembros de la Junta Directiva; se aprobó la convocatoria, el balance de tesorería, que fué muy aplaudido.

La Junta se dió por enterada de la correspondencia recibida, y se dió cuenta del acuerdo que fija el día 22 de marzo para celebrar la jira social en el salón «Ensueño» de la Tropical, debiendo celebrarse el día primero de marzo, en una junta general para tratar todo lo relacionado con la misma fiesta.

Han ingresado diez nuevos asociados y veinte asociadas. El señor Genaro Jamardo, al tomar posesión de la Presidencia de esta Junta hizo saber una vez más sus afanes por el engrandecimiento social.

Y los diplomas acordados por la Junta General, concedidos a los señores socios fundadores les serán entregados el día 22, en la fiesta de que habíamos antes.

## EL 24 DE FEBRERO EN LAS SOCIEDADES ESPAÑOLAS

Ayer, con motivo de ser la fiesta conmemorativa del glorioso Grito de Baire, las sociedades españolas concurriendo fraternalísimamente a cumplir con la gratitud que deben a Cuba, tierra hidalga, cabe cuya hospitalidad se yerguen sus hogares, al romper el alba decoraron todos sus balcones con cortinajes y elevaron todas sus banderas, celebrándose en algunas de ellas fiestas brillantes.

## EJECUTIVO DEL COMITE POPULAR ASTURIANO

Se reunió el Ejecutivo de este Comité, ocupando la presidencia el titular señor Carlos Argüelles, acompañado de los Vices señores Paulino Fernández, Paulino Canto y José A. Pumariega, este Amdor. del Banco de Crédito de Cuba, ocupando su lugar a la vez, el Tesorero del Comité, señor Juan Acosta Piedra, y actuando de Secretario el Vice señor Aurelio Fernández.

Accediendo a un ruego de la presidencia y en señal de condolencia, por el fallecimiento del ex-vice presidente del Centro Asturiano señor Aurelio Peón, los asistentes se pusieron de pie.

Fué grande el número de vocales asistentes y numerosos a la vez los asuntos tratados, reinando en todos ellos una franca cordialidad y un verdadero interés en recomendar a sus vocales ante la Junta de Gobierno del Centro Asturiano, presten su mayor entusiasmo a aquellos asuntos de vital interés, para el referido Centro Asturiano.

## JUNTAS DIRECTIVAS

**Colonia Leonesa:** celebrará sesión la Junta Directiva, mañana jueves, a las ocho y media de la noche.

**Naturales del Concejo de Villaviciosa:** Celebrarán Junta General, mañana jueves a la socho y media de la noche en el Centro Asturiano.

**Naturales del Concejo de Navia:** Celebrarán Junta General el día 27, sábado, a las ocho y media p. m., en el Centro Asturiano.

## DE LA ARCHICOFRADIA DEL SANTISIMO EN LA CATEDRAL

La Muy Ilustre Archicofradía del Santísimo Sacramento de la Catedral de la Habana, ha celebrado con gran esplendor el Tercer Jueves eucarístico.

Se interpretó el siguiente programa:

A las 5 y media de la tarde, exposición de Su Divina Majestad, estación, Santo Rosario, Ejercicio de los Quince Jueves, canto del «Panis Angélicus» de César Frank, por la señorita Isabel Elías, sermón por Monseñor Santiago G. Amigo, quien desarrolló el siguiente tema: «Dios exalta a los humildes», canto del «Agnus Dei», de Bizet, por la antes mencionada señorita y bendicion y reserva por Monseñor Alfonso Blazquez.

El Coro de la Cofradía, que integran las siguientes distinguidas damas y piadosas señoritas:

Señoras: Edelmira Zayas de Vilar, Lolita Ven-der-Gucht de Lanza, Marina García de Gutiérrez Alea, Andrea González Viuda de Muñozguren, Alice Dana de Pino, Rosita Dirube de García Bango, Gloria Miró de Farres, Angelita de la Torre de Damborenea.

Señoritas: Luisa María Morales, Elena López, Isabel Elías, Tití Escobar, Consuelo Miró, Elisa Vázquez, Leopoldina de la Campa, Lola de la Presa, Nena Faes, María Elósegui, Eugenia Bacarisse, María Antonia Hechevarría, Margot Peña, Anita León, Martina Olachea, Mercedes Campillo y Graciella Santos.

Acompañadas al armonium, por la celebrada y competente organista Criselda López, interpretaron el Panque Lingua del laureado compositor señor Felipe Palau y el Tantum Ergo de Ravanello.

Dirigió los piadosos ejercicios, el Padre Rogelio Monet, Cura Vicario del Sagrario de la Catedral.

El bellísimo adorno floral que lucía el templo Catedral en este Tercer Jueves Eucarístico, fué costeado por la distinguida dama, señora María Jaén de Zayas.

Fué muy celebrado el generoso rasgo.

Asistió una distinguida y numerosa concurrencia.

## LA MISION DEL PADRE CHAURRONDO EN EL PUEBLO DE YAGUAJAY, PRODUJO ADMIRABLES FRUTOS ESPIRITUALES

Fructuosa ha resultado la misión que el Rdo. P. H. Chaurrondo, de la Iglesia de la Merced, y redactor del DIARIO DE LA MARINA, ha dado en el pueblo de Yaguajay, pudiendo apreciarse desde el primer momento el interés que el público tenía por esa campaña católica, pues la bonita Iglesia de la Parroquia resultaba incapaz de contener los niños que acudían a la catequesis, y las personas mayores que en la noche escuchaban al P. Misionero.

Trescientos ochenta niños acudían como promedio a aprender el catecismo, y a cantar a todo pulmón esos cánticos de

¡Oh, Virgen Santa!
Madre de Dios.
Sois la esperanza
Del pecador.

que unido al **¡Oh dulce Jesús Mío!** y al **¡Alabado sea el Smo. Sacramento del Altar!** los cuales van adquiriendo la popularidad del Himno Bayamés.

Si las comuniones son la medida más precisa de la vida de una parroquia las 350 distribuidas en Yaguajay indican que la frecuencia sacramental sobre todo entre el elemento femenino y los niños es bastante intenso para lo que se acostumbra en Cuba.

Es verdad que los hombres, los cuales acudieron en gran número a ejecutar la sugestiva palabra del P. Chaurrondo, no se acercaron en crecido número a la comunión, pero como dijo el orador **«ellos vendrán y muy pronto, cuando la idea ya en embrión de fundar los Caballeros Católicos sea una realidad».**

Hubo algunos bautizos de adultos, y muchas señoras y señoritas que hacía largo tiempo habían abandonado las prácticas cristianas volvieron a ellos, empezando en la Asociación de Hijas de María, y en otras agrupaciones religiosas de la Parroquia.

Al éxito de la misión contribuyó en gran manera la presencia del Excmo. Sr. Arzobispo de Santiago de Cuba, que permaneció en el pueblo tres días, y la semana entera en la parroquia, adoctrinando a los fieles y distribuyendo el Sacramento de la Confirmación sin ninguna prisa y cuidando de la preparación doctrinal de los confirmandos, mandando a prepararse a quienes se presentaron sin conocer los rudimentos de la fe.

El pueblo de Yaguajay, dirigido espiritualmente por los Rdos. PP. Paules Julio Vega, Félix García e Ignacio Mastropan, tributó a Monseñor Zubizarreta un recibimiento entusiasta saliendo a darle la bienvenida el Alcalde, el Supervisor, la Rural, la Banda Municipal, la Colonia Española, la Sociedad Martí, la Cámara de Comercio y los niños de las Escuelas Públicas y cuano representa algo en la población.

El prelado pudo apreciar el gran adelanto que la parroquia ha obtenido en la vida cristiana bajo el cuidado de los Reverendos P. Paules, sobre todo en la limpieza y adorno del templo, y el número de comuniones que distribuyó.

Aprovechando el P. Chaurrondo C. M. su estancia en Yaguajay, reunió también a los miembros de la Asociación de Católicos Cubanos, que tiene allí su delegación, animándoles a buscar nuevos socios y exponiéndoles en substanciosa charla los fines sociales, educativos, y benéficos de esta agrupación feminista.

Mons. Zubizarreta abandonó el 23 Yaguajay para emplear el resto de la semana en los distintos poblados de la parroquia, como Meneses, Mayajigua, Victoria, Narcisa etc.

En conversación sostenida entre Mons. Zubizarreta y el P. Chaurrondo, se acordó siguiendo las indicaciones del Excmo. Sr. Manuel Ruiz, Arzobispo de la Habana, que la Obra de las Misiones Parroquiales, hasta ahora de carácter diocesano, pase a ser obra nacional, para lo cual se cuenta ya con el beneplácito del Ilmo señor Enrique P. Serantes, Obispo de Camagüey, faltando tan solo la conformidad en principio de Mons. Severiano Sainz y Bencomo Obispo de Matanzas, cuyo parecer será solicitado a la mayor brevedad.

El pequeño grano de mostaza, sembrado hace pocos años promete convertirse en gigantesco árbol que cubra toda la superficie cristiana de Cuba.

Las limosnas para esta obra pueden remitirse al Excmo. Sr. Manuel Ruiz, o al Rvdo. P. H. Chaurrondo, en la Iglesia de la Merced.

## LAS HIJAS DE MARIA DE MARIANAO Y MENESES

Las Hijas de María del Colegio María Milagrosa, de Marianao, (antiguas), en combinación con las Hijas de María de Meneses, regalaron al niño más pobre nacido el día 25 de diciembre al 30 de enero en el pueblo de Meneses, una preciosa canastilla.

Las Hijas de María de Meneses contribuyeron con la cuna y las de Marianao se encargaron de las ropas. El alma-mater de esta generosa obra ha sido la actual presidenta de las H. de M. de Marianao, señorita Maximiliana Arango, quien prestó el calor de su entusiasmo y actividad a la consecución de su bello propósito, al que también colaboraron las señoritas Hortensia González, Hortensia Acosta, Hortensia Díaz, Lulú, Ana y Rosario Armand, Serafina y Alicia Díaz, Aurora de Armas, Nena Reyes, María del Carmen Martí, señora Elisa Fernández y las señoritas María del Carmen, Asunción y María Teresa Gastón. Todas contribuyeron eficazmente lograndо confeccionar una canastilla preciosa que constaba de más de 70 piezas.

La cunita, arreglada con mucho gusto, la hicieron las Hijas de María de Meneses que preside la señorita Martha Bauta, trabajando todas con gusto y ahinco, siendo leader entre ellas la señorita Frasquita Pérez.

La entrega de la canastilla se efectuó después de realizarse el matrimonio de los padres de la niñita, Francisco Díaz Aguilar y María Herminia Sirut, a quien el entusiasta y buen párroco de Meneses, R. P. Ignacio Maestrojuán, desposó gratuitamente así como tampoco nada cobró por poner a la neófita María de los Milagros Herminia, el santo sacramento del bautismo, actuando como padrinos en ambos sacramentos la señorita Marta Bauta y el señor Guillermo Delgado.

Nuestra felicitación a las Hijas de María de Marianao y Meneses por su meritísima obra, que bien merece ser imitada.


UNA SOLA PRUEBA GRATIS
¡¡ ASMÁTICOS !!
LOFAOL
Sólo una muestra a cada persona mediante la presentación de este periódico, en la Droguería Sarrá, mañana.



# CAJA DE AHORROS DE LOS SOCIOS DEL CENTRO ASTURIANO de la HABANA

**CONVOCATORIA**

**JUNTA GENERAL EXTRAORDINARIA**

De orden del señor Presidente y de acuerdo con los artículos 44 y 47 de nuestros Estatutos, se convoca, por este medio, a los señores Socios suscriptores y depositantes a invertir de la Caja de Ahorros de los Socios del Centro Asturiano de la Habana, para la Junta General Extraordinaria que se celebrará en el Salón de Actos del Centro Asturiano de la Habana, el día 25 del actual mes de Febrero, a las ocho y media p. m., con la siguiente:

**ORDEN DEL DIA**

I.—Lectura de la convocatoria.
II.—Conocer y aprobar, si así procede, el plan de reorganización que presenta la Comisión especial designada por la Asamblea.
III.—Discutir y aprobar, si así procede, el plan de Reformas al Reglamento, presentado por la Comisión especial designada por la Asamblea General.

Habana, 20 de Febrero de 1931.
**Ramón Zapico Meana.**
Secretario.

Advertencia: — Para tener acceso al local, el día de la celebración de la Junta, será requisito indispensable, la presentación, a la entrada, de la libreta de Socio suscriptor o Depositante a invertir.


# INFORMACION CATOLICA

## GRANDIOSA FUNCION CELEBRADA AYER EN EL TEMPLO DE SAN FRANCISCO EN HONOR DE LA PATRONA CUBANA

La Virgen María, bajo la advocación de Nuestra Señora de la Caridad del Cobre, tiene en el pecho de cada cubano un altar, y la asocia a todas sus penas y en todas sus alegrías. Especialmente la mujer cubana, procura extender su culto y veneración, uniéndolo a las fechas patrióticas, porque ellas oraban intensamente en esos días azarosos para la Patria, pidiendo su redención por su intercesión al que redimió al mundo.

Una de estas almas privilegiadas es la distinguida dama señora Elvira Pérez de Errasti, la cual fundó en la Iglesia de San Francisco de la Habana una cofradía, el 24 de febrero de 1930, en su honor. Cofradía que durante el año de su existencia celebró solemnísimas funciones y socorrió a centenares de pobres.

Los días 23 y 24, celebró suntuosamente con el aniversario del Grito de Baire, el primero de su fundación.

Se ajustaron estas conmemoraciones al siguiente programa:

**DIA 23**

A las cinco y media de la tarde, una gran muchedumbre se reunió en la Iglesia de San Francisco, destacándose las representaciones de las Ordenes Terceras, Cofradía y Asociaciones, establecidas en esta Iglesia del Seráfico Padre San Francisco de Asís. En primera fila figuran la presidenta de la Cofradía de la Virgen de la Caridad, señora Elvira Pérez de Errasti, su bella hija Nina y las Camareras y Celadoras de la Archicofradía, entre las cuales figuraban Nena Rivero de Angulo, Silvia Hernández de Rivero y Luciana Rivero.

El altar mayor y su presbiterio lucían un preciosísimo decorado floral, todo tapizado de dalias y gladiolos blancos y azucenas y hortensias azules, rodeado por un marco de arecas y palmas reales.

Las vísperas dieron comienzo con la exposición de Su Divina Majestad, a la cual siguió la estación, Corona Franciscana y piadoso ejercicio, después del cual se reservó el Santísimo Sacramento y se cantó solemnemente la Salve por le R. P. Fray Santos Ruiz, Vicario de la Comunidad de Padres Franciscanos de la Habana, a quien asistieron los Padres de la misma, Fray Serafín Ajuria y Fray José Sarasola.

Se interpretó por orquesta y voces la Salve a cuatro voces del Padre Pacini, O. F. M., compuesta expresamente para estas solemnes Vísperas y dedicada a la señora presidenta de la Cofradía, señora Elvira Pérez de Errasti.

Una preciosidad.

Acompañó al órgano el maestro Guisasola y dirigió el Padre Celaya, organista de este templo.

**DIA 24**

El día 24, aniversario del Grito de Baire y primero de la Congregación, a las ocho de la mañana celebró la Santa Misa y distribuyó la Sagrada Comunión, el R. P. Fray Castor Aprais, Guardián de la Venerable Comunidad de Padres Franciscanos de la Habana y director de la Cofradía de la Caridad.

Armonizó ambos actos el Hermano Fray Angel Arguinchona, O. F. M.

A las nueve de la mañana, el Muy R. P. Fray Francisco de Bailón, Comisario de la Orden Seráfica en Centro América y Delegado en Cuba del Visitador general de la Orden Seráfica en España, asistido de los Padres Sarasola y Santos Ruiz, O. F. M., procedió a bendecir el estandarte de la Cofradía, preciosa obra de arte confeccionada por las Madres de la Preciosa Sangre.

Lo donó la señora Elvira Pérez de Errasti, que fungió de madrina.

Antes de la bendición, se interpretó el Himno Nacional y una vez terminada, el Himno a la Patrona de Cuba.

Siguió la Misa, en la cual ofició de Preste, el egregio Hijo de San Francisco, Padre Francisco de Bailón; le asisten los mismos religiosos y de ministro de ceremonias el Hermano Fray Francisco Villar, O. F. M.

Por enfermedad de Monseñor Manuel Arteaga, designado orador para esta festividad, ocupó la Cátedra sagrada el Padre Fray Cástor Aprais, quien pronunció un grandilocuente sermón sobre la influencia de la Religión en la formación y conservación de los pueblos.

Pidió el docto franciscano, gracias y bendiciones para Cuba, para la Cofradía y de un modo especialísimo para la dignísima y fervorosa presidenta señora Elvira Pérez de Errasti, a quien esta fiesta era debida.

Los cantes, Rentería, Mendizábal, Ponsoda, Urrestarazu, Fuentes, Saurí, Iriondo, las Scolas Cantorum de las Comunidades Seráficas de la Habana y Casa Blanca y el Coro de tiples de San Francisco, interpretaron, bajo la dirección del R. P. Celaya, O. F. M. y acompañados al órgano por el maestro Guisasola, la gran Misa Eucarística de L. Pérosi, a cuatro voces mixtas; al Ofertorio Ave María de Vitoria, después de la Misa Himno a la Caridad.

Magnífica la interpretación, tanto por los cantantes, como por la orquesta y órgano, que les acompañó.

Fué un succes artístico-religioso, que constituyó un gran triunfo para los artistas que en él tomaron parte y para el director R. P. Fray Leonardo Celaya, O. F. M.

Terminado el Himno a la Patrona de Cuba, su venerada imagen, fué llevada procesionalmente por las naves del templo, portando las andas, Elvira P. de Errasti, Nina Errasti y Pérez, Silvia Hernández y Malula Rivero.

La Casa Trías, al igual que el altar mayor y su presbiterio, adornó las andas con gladiolos, arecas, azucenas, dalias y hortensias azules y blancas.

Los Cofrades de la Caridad, concurrieron alumbrando a la procesión.

Resultó muy devota y muy brillante.

Recogida la procesión, se cantó el Himno Nacional, que puso grandioso remate al magno homenaje tributado a la Patrona de Cuba por la Cofradía y su presidenta, a quienes nos complacemos en felicitar.

La numerosa y selecta concurrencia, con precisas recordatorios, que distribuyeron los asociados, señores José Avedo y Urbano Domínguez.

El DIARIO DE LA MARINA estuvo representado por Lorenzo y Gabriel Blanco.

A las once se inició el desfile de la concurrencia, la cual al salir del templo no pudo personalmente felicitar a la señora Elvira P. de Errasti, porque la rodeaba multitud de pobrecitos, a los cuales, en nombre de la Patrona de Cuba, socorría espléndidamente.

¡Qué mejor honor y felicitación para ella, que las bendiciones de los pobres!

**Un CATOLICO.**

## Día 25 de Febrero

Este mes está consagrado a la Purificación de la Santísima Virgen.

Jubileo Circular. Su Divina Majestad está de manifiesto en la iglesia de Nuestra Señora del Pilar.

Santos Félix III, papa; Cesáreo Nacianceno, Sebastián de Aparicio, franciscano; Avertano, carmelita, confesores; Victorio y Claudino, mártires; Santa Erena, mártir.

San Sebastián de Aparicio. Nació en Galicia de España. Era este Santo amante del retiro y de la soledad. En el año 1533, cuando contaba 30 de edad embarcóse para Méjico y desembarcó en Veracruz. Dedicose a la agricultura, y siendo desconocido, en aquel país el uso de las carretas, las hizo construir; facilitando por este medio el transporte de los trabajos de las minas de Santa María a Méjico, y para hacer más activo este tráfico, abrió nuevos caminos por medio de las montañas, empresa ciertamente tan ardua, que hasta entonces no había podido efectuarse. De aquí resultó verse Sebastián poseedor de muchísimas riquezas, de las que se servía para socorrer a los pobres, para los que tuvo siempre una caridad sin límites.

Sería necesario dilatarnos más de lo que permite este compendio, si refiriésemos todas las virtudes en que se ejercitó el Siervo de Dios, pero baste decir que en las teologales y en las morales llegó al último grado de perfección, según lo declaró el oráculo de la Iglesia.

San Sebastián fué enriquecido por Dios con los dones de profecía, el de penetración de los secretos del corazón, y el de milagros.

La dichosa muerte de San Sebastián fué el día 24 de Febrero de 1600.

## EL 27 SE CELEBRARA A SAN GABRIEL DE LA DOLOROSA, QUE LA IGLESIA PRESENTA COMO MODELO DE JUVENTUD

La Iglesia Católica celebra la Fiesta de San Gabriel de la Dolorosa el día 27 de febrero, aniversario de su preciosa muerte. Gabriel de la Dolorosa es uno de los santos más modernos y de los más jóvenes que con su autoridad infalible la Iglesia ha elevado al honor de los altares; es el Santo predilecto de la juventud católica en todo el mundo, por Su Santidad Benedicto XV, destinado con San Luis Gonzaga para ser el Patrón de las Juventudes Católicas. Y en los designios providenciales de Dios, en unión de Santa Teresita del Niño Jesús, como floración preciosa del jardín de Jesucristo, ha venido como enviado del cielo, y precisamente en la época de más grosero materialismo, a inyectar en las almas la espiritualidad sencilla e inocente de los primeros siglos de la Iglesia, y a demostrar, una vez más, confundiendo a la impiedad y desmintiendo a los enemigos de lo sobrenatural, que la santidad, como fruto que es de la observancia de la ley cristiana, es flor fragante, que en todos los tiempos crece en nuestros jardines.

Hemos dicho que San Gabriel de la Dolorosa, angelical estudiante Pasionista, es en el mundo católico, y debe continuar siéndolo, el Santo predilecto de las juventudes cristianas. Y quizá parezca esto exageración a quien juzgue las cosas por lo que ve y observa aquí en Cuba, donde no obstante existen miles de corazones que le rinden un culto ferviente y le invocan con fe y con cariño en todas sus necesidades. Más, para quien haya contemplado las peregrinaciones numerosísimas que llegan todos los años de Italia y del mundo entero a postrarse ante su sepulcro glorioso en Isola del Gran Sasso, (Los Abruzos, Italia), para quien después de leer con atención la historia de su santa vida, extraordinaria únicamente por lo admirable de su santidad excelsa en una vida enteramente sencilla y oculta, haya podido contemplar emocionado el espectáculo consolador que en el día de su Fiesta ofrecen los Colegios católicos de la Ciudad Eterna, en nuestra iglesia de los Santos Mártires Juan y Pablo, en interminable desfile ante su atrayente y dulce imagen en su altar, donde se venera una reliquia insigne del joven Santo; para quien haya experimentado el fervor y el entusiasmo que en todas las almas suscita el recuerdo y la simple lectura de su vida, o la relación de sus virtudes, de su muerte y sus milagros, lejos de parecerle exagerada nuestra aserción, verá que nos hemos quedado muy cortos al afirmar que en el mundo cristiano Gabriel de la Dolorosa Estudiante Pasionista es uno de los Santos más predilectos de la juventud cristiana. Que no en vano la Santa Sede, a ruegos de la Jerarquía Eclesiástica y de otros países, uniéndolo al otro angélico Gonzaga, cuya copia perfectísima fué en la tierra San Gabriel, le ha nombrado copatrono de las Juventudes católicas.

Sí; como ellos, San Gabriel, en pleno siglo XIX, hasta los diez y ocho años, se vió rodeado de todos los incentivos y alicientes perversos que, hoy como entonces, cercan a la juventud, impulsándolas hacia el mal y tratando de arrastrarla al vicio y al pecado. Y sin embargo, a diferencia de tantos vencidos y derrotados de nuestros días, él supo vencer y conservarse sin mancha, a pesar de todas las dificultades; y no obstante que tuvo que luchar con todos los inmensos peligros que en una sociedad corrompida, sensual y materialista como aquélla en que vivió, se originan inevitablemente para un joven apuesto, elegante, jovial y atrayente, dotado de una presencia hermosa, de una imaginación viva y un corazón como pocos afectuoso... Que todo eso y más era el elegante joven Francisco Possenti, el futuro San Gabriel, cuando cursaba sus estudios, primero entre los beneméritos HH. de La Salle; después en el colegio de los RR. PP. Jesuitas, de la ciudad de Spoleto donde su padre desempeñaba el oficio de Gobernador.

Leed su vida y os convenceréis de ello.

## ASOCIACION DE NUESTRA SEÑORA DEL SAGRADO CORAZON

**Parroquia de la Caridad.**

Mañana jueves, a ls ocho y media, Misa cantada y plática a la Santísima Virgen.

Se ruega la asistencia a estos cultos.

R 6039 24-25 Feb.

## EN EL TEMPLO DE REINA HUBO SOLEMNES HONRAS

En la suntuosa Iglesia de la Presidencia de la Compañía de Jesús de la Habana, se celebraron en la mañana de ayer solemnes honras fúnebres por el eterno descanso del señor Aurelio Peón, fallecido en Nueva York, el día 31 de enero de 1931.

A las nueve d ela mañana dió comienzo la Misa solemne de Requiem en la cual ofició de preste el R. P. Esteban Rivas, S. J., asistido de los Padres Pío C. Martínez y José Manuel Corrales.

Los celebrados cantantes señores Urrestarazu, Vals, Alonso, Rueda, Vega, Gurruchaga, Aranda y el Padre Larrea, bajo la dirección del maestro señor José Fuentes, organista de esta iglesia, interpretaron magistralmente la Misa del maestro Perosi y después de esta majestuosamente, el Responso del mismo autor.

El templo estaba severamente enlutado y en su parte central se elevaba un grandioso catafalco, al cual dieron guardia de honor los empleados de las casas comerciales «El Encanto» y «Casa Grande».

Concurrieron con el padre y demás familiares del finado los gerentes de los comercios antes nombrados; los presidentes de las sociedades regionales y representaciones numerosísimas del comercio, la industria, la banca, sociedades regionales, Casino Español, sociedades cubanas y autoridades religiosas, civiles y miliares y prensa.

Imposible citar nombres, en una muchedumbre de más de mil personas, que llenaban el gran templo de la Compañía de Jesús de la Habana, y que concurrieron a orar por el eterno descanso del inolvidable señor Aurelio Peón González.

Entre los asistentes repartió el Hermano Coadjutor, Eugenio Ocerin, S. J., artísticos recordatorios, con su retrato y máximas y oraciones y el aviso de los Excmos. y Reverendísimos señores Arzobispo de la Habana y Attalia y Obispo de Camagüey, concediendo cien y cincuenta días de indulgencia, respecivamene, por cada sufragio que se haga por el descanso eterno del señor Aurelio Peón y González, cuya vida terrena resume este pensamiento inserto en su recordatorio:

«Sabio como un viejo y sonriente como un niño grande, tuvo siempre un consuelo para cada tribulación. Y sus dolores no los conoció nadie».

Ese era Aurelio Peón y sabido es que: «Bienaventurados los misericordiosos, porque ellos alcanzarán misericordia».

## DIA DE AYUNO

Hoy es día de ayuno, pero no de abstinencia de carne, es decir que se puede tomar en la comida.

El precepto del ayuno empieza a los 21 años y concluye a los 60.

## EJERCICIOS RELIGIOSOS, EN EL TEMPLO DEL ANGEL

**SANTA CUARESMA**

Los martes y viernes de Cuaresma, a las siete y media de la noche, tendrán lugar los ejercicios siguientes: Rezo del Rosario, Vía crucis, Cánticos propios de este Santo Tiempo, los Viernes habrá Sermón.

El Viernes de Dolores, último día de estos piadosos Ejercicios, a las 8 de la mañana Misa cantada en la que se dará la Comunión a los fieles. A las siete y media de la noche, la Corona Dolorosa y se cantará el Stabat Mater. Al final se dará la bendicion Papal.

Los fieles que asistan a dichos Ejercicios, previa confesión y comunion ganarán Indulgencia Plenaria, y los que visitaren la Iglesia en los mencionados días, doscientos días de indulgencia.

## LOS QUINCE JUEVES AL SANTISIMO EN REINA

El Apostolado de la Oración de la Iglesia de Reina, dará comienzo a la devota devoción de los Quince Jueves, el 5 de marzo próximo.

Véase el programa de los mismos en la eScción de Avisos Religiosos.


# ENCICLICA SOBRE EL MATRIMONIO

Vendidos 75,000 ejemplares en un día en New York.
Vendidos 10,000 ejemplares en un día en la Habana.

La traducción oficial al español, por la Políglota Vaticana.

| | |
|---|---|
| 1,000 ejemplares. . . . . . . . . . . | $ 20.00 |
| 500 „ . . . . . . . . . . „ | 13.00 |
| 100 „ . . . . . . . . . . „ | 3.00 |

Pedidos a la Obra de las Misiones Parroquiales.

H. CHAURRONDO-Iglesia de la Merced



# ESPECIALICESE

¿Ha notado Vd. al leer las solicitudes de trabajo, que ninguna de estas solicitudes es para «PERSONAS SIN EXPERIENCIA»?

Todos especifican «EXPERIMENTADOS», y muchos de ellos son aún más terminantes y dicen: «SI NO TIENE EXPERIENCIA QUE NO SE PRESENTE».

Un jefe de oficina quiere que sus empleados sean individuos experimentados, porque sabe que es más útil y práctico, a la vez que más barato, que a otro que no tiene experiencia y tiene que perder mucho tiempo y pagarle el sueldo a un individuo que sabe «COMO SE TRABAJA»

Los buenos empleos siempre los encuentra el individuo preparado que sabe «COMO TRABAJAR».

Prepárese para luchar en la vida. **Especialice.**

No hacemos cargos por mensualidades; sino por curso terminado: así asegura Vd. su inversión.

**R. GOMEZ DE GARAY.**

**Habana número 94. Teléfono A-1376.**


## FOLLETIN 10

VICENTE BLASCO IBAÑEZ

# "El Caballero de la Virgen"

(ALONSO DE OJEDA)

NOVELA

(De venta en La Moderna Poesía y Cervantes), Obispo 135 y Galiano 62.

redondeces de su cuerpo. Otras, menos jóvenes y compuestas, acarreaban leña y agua o encendían fuego, preparando la comida.

—¿Dónde estará la hermosa Anacaona?—dijo don Alonso.

A él y a Fernando les interesaba la esposa principal de Caonabo, famosa en toda la isla por su belleza, la dulzura y elegancia de sus gustos y su talento natural para la música y los versos. El encanto de su persona parecía crecer, por obra del contraste, viviendo al lado del guerrero más bárbaro del país. Pero en todo aquel día y en los siguientes los cristianos no vieron rastro alguno de la que ellos llamaban la «reina india», llegando a sospechar que tal vez estaba por algún tiempo en los dominios de su hermano, el cacique Behechio.

A la mañana siguiente, luego de haber descansado de un viaje de tres días, habló Ojeda otra vez con este enemigo que tanto le admiraba, empleando su influjo para persuadirlo de que debía hacer un viaje con el a la ciudad de Isabela.

—Dile a Caonabo—ordenó al indio que le servía de traductor—que le conviene hacerse amigo de los españoles. Dile también que si viene conmigo, nuestro «Guamiquina» le regalará la campana de la iglesia de Isabela. Y prometo que así será.

Sabía Ojeda la inmensa admiración que todos sentían en la isla por dicha campana. Los indios realizaban viajes de días y días, desde los extremos más lejanos de la isla, para escuchar, ocultos en los bosques, los repiques y volteos de este vaso de metal. Y como a continuación de tales campaneos veían a los españoles dirigirse a la iglesia, tenían la certeza de que la campana hablaba y los blancos obedecían sus palabras.

Todo lo que en opinión de los indígenas era venido del cielo recibía el nombre de «turey», y la campana, por ser algo sobrenatural, era llamada así, lo mismo que los hombres blancos.

—«Turey», campana—decía Ojeda a Caonabo con sonrisa invitadora, uniendo a sus palabras expresivos gestos—. Si vienes conmigo, «Guamiquina» te la dará.

Brillaban los ojos del caribe con una expresión de codicia y alegría. Muchas veces había oído la campana durante sus correrías ocultas por cerca de la ciudad de los blancos con la esperanza de sorprenderla, pero nunca había llegado a verla. Y al enterarse de que este héroe pequeño de cuerpo e invencible ofrecía regalársela como signo de paz, aceptó la proposición con grandes muestras de regocijo. El intérprete, al traducir su respuesta, causó no menos gozo a Ojeda, aunque éste procuró disimularlo.

—El «Señor de la casa dorada» dice que mañana, al salir el sol, partiréis juntos para visitar a tu «Guamiquina» en su ciudad a orillas del mar.

Al apuntar el día siguiente, Ojeda y sus nueve compañeros montaron a caballo para escoltar al cacique y su cortejo. Poco después, vieron con asombro formarse frente a ellos varios miles de hombres como si fuesen a emprender una expedición guerrera, todos con arcos, flechas y espadas de palo duro.

Preguntó Ojeda inquieto, valiéndose del intérprete, por qué Caonabo llevaba tan gran ejército en una visita amistosa, a lo que contestó el cacique con cierto aire altanero, repitiendo sus palabras el traductor.

—Dice Caonabo que un príncipe tan grande como él no puede ir a parte alguna con escasa comitiva.

Don Alonso disimuló su inquietud, hablando en voz muy queda a Fernando, que estaba junto a él.

—La astucia es la principal arma de estas gentes. ¿Quién sabe si se está riendo de nosotros y nos acompaña para sorprender mejor a Isabela, apoderándose del Almirante y todos los nuestros?...

Ya no podía retroceder ni retirar su promesa. Era preciso seguir el viaje. Una parte de los escuadrones indígenas habían emprendido ya la marcha, sirviendo de avanzada al ejército de Caonabo. El cacique, con su astucia india, hizo señas a los centauros de hierro para que marchasen delante, temiendo que pudiesen acometer por la espalda a él y sus principales guerreros.

—Vamos adelante—continuó diciendo don Alonso en voz baja—, y que mi Virgen no nos abandone. Ella me dirá, antes de que se ponga el sol, lo que conviene hacer.

Mientras caminaban a trote corto, para mantenerse al nivel de aquellos miles de hombres que iban a pie, siguió manifestando el hidalgo en voz baja sus dudas y sus inquietudes. Volvíase sobre la silla para que le oyese mejor Cuevas, que iba detrás de él.

—Se lo llevo al Almirante... pero con todo un ejército. En vez de suprimir el peligro, lo hago aún mayor. Estaba en el centro de la isla y lo acompaño ahora a la ciudad... Don Cristóbal desea apoderarse de su persona, pero sin recurrir a una guerra abierta... ¿Qué haré, mi Virgen?... ¿Qué estratagema a lo indio podré emplear?...

Acamparon al anochecer cerca del gran río que atravesaba más abajo la Vega Real, y a la mañana siguiente, antes de reanudar la marcha, fué Ojeda a ver a Caonabo, llevándole un juego de esposas de acero, tan perfectamente bruñidas que parecían de plata.

—Son «turey»—dijo—, «turey» venido de un cielo que se llama Vizcaya.

Y Cuevas, que le seguía de cerca como siempre, tuvo que esforzarse para sofocar su risa al oir que el hidalgo, en momentos tan críticos, se permitía bromear aludiendo al hierro de Vizcaya de que estaban hechas las esposas.

Luego, don Alonso siguió hablando por medio del intérprete, para explicar que estas pulseras de metal brillante las usaban los monarcas de España en las grandes ceremonias, y por eso las había traído con el para regalarlas a tan poderoso cacique. De tal importancia eran estos adornos celestiales, que los reyes nunca se los ponían sin purificarse antes; y propuso a Caonabo que fuera a bañarse en el río, y al salir del agua lo engalanaría con ellos, dejándolo luego montar en las ancas de su caballo. Así podría volver del río con la misma pompa de un rey de España, a sorprender y admirar a sus súbditos.

Se mostró entusiasmado el guerrero salvaje por el brillo de dichos adornos. Su audacia y su orgullo sintiéronse halagados además por el hecho de cabalgar en uno de aquellos animales que sus compatriotas tanto respetaban y temían, y que ningún indígena había montado nunca Sin tomar precauciones, acompañó a Ojeda y sus nueve jinetes hasta la orilla del río, llevando con él únicamente los hombres más íntimos de su cortejo. Nada podía temer de estos diez extranjeros estando rodeado de todo un ejército.

Cuevas, al que había hablado Ojeda antes de amanecer, asistía trémulo de inquietud al desarrollo de esta estratagema ideada por el atrevido hidalgo. Le parecía imposible que tanta audacia pudiese tener buen remate. Seguramente, antes de una hora, él don Alonso y los demás habrían sido hecho pedazos por la muchedumbre cobriza.

Después que el cacique terminó su baño en el río, el mismo Cuevas, que se había desmontado, lo ayudó a subir, detrás de don Alonso, a horcajadas sobre las ancas de su corcel.

—Ahora las esposas—ordenó brevemente Ojeda.

Y Fernando colocó las dos anillas de brillante acero en las poderosas muñecas del atleta indio, el cual recibió como un honor esta presión metálica que inmovilizaba sus manos.

Terminada tal operación, salió Ojeda al galope por entre los hombres cobrizos, que veían admirados a su reyezuelo con los resplandecientes adornos de un monarca blanco y montado en una de aquellas temibles bestias. Cuevas había vuelto a saltar sobre la silla y galopaba con los otros ocho, formando a modo de una escolta detrás de Caonabo, grave y altanero por tanto honor.

Gritaban los indios de entusiasmo al ver pasar a su jefe, y al mismo tiempo se echaban atrás, amedrentados por el trote de los corceles y evitando su roce. El pelotón ecuestre siguió dando vueltas, cada vez más abiertas, como si estuviesen realizando un juego, viéndose admirado en sus evoluciones por el asombro de varios miles de guerreros.

En una de tales evoluciones se metieron en el bosque inmediato, y cuando los ocultaron bien los árboles, don Alonso dió un grito:

—¡A mí todos!... Fernandillo, las cuerdas.

Mientras unos jinetes amenazaban

M.E.C.D. 2016

# PARA ELLOS Y PARA ELLAS

**CONSULTORIO por la Drà. Herminia Planas.**

Secretos de una Parisién :-: Conócete a tí misma

**EL FANTASMA**

En alma estaba sola
en la isla del silencio;
era la noche hosca
y fría, sin remedio;
en vano yo esperaba
la barca del recuerdo:
no asomaba el velamen
henchido por los vientos
aromados de infancia
de amores y de anhelos.
De pronto entre las sombras
ví surgir un espectro
que, tenaz, me miraba
con sus dos ojos huecos;
cuando quise apartarlo,
se encaramó a mi cuello
y sus dedos de garfios
de herrumbrados aceros
hurgaban en mi carne
para arañar mis huesos.
...Reconocí al fantasma:
era el remordimiento
de haberte perdonado
todo el mal que me has hecho.

JULIO CORREA.

**«Desconsolado».**

Realmente es molesto y desconcertante la transpiración abundante de las manos. En primer lugar, puede evitarse la mayor parte de las veces, el «apretón de manos», cada vez más en desuso...

Una forma fácil de seguir, agradable y nada costosa, es ésta: Tenga a mano Agua de Colonia (la de «Agustín Reyes», es inmejorable) y humedezca las manos con ella. Luego frote «las palmas» de las manos con un poco de «polvos Amenn's», secantes y frescos. Con tan sencilla práctica evitará grandemente ese defecto... que lo es y bastante detestable, por cierto.

**¡Un poco tarde!**

Por causas ajenas a mi voluntad, por traspapelarse en mi mesa de redacción, llegó tarde a mi conocimiento la atenta invitación para la Conferencia sobre el Ejército de Salvación, que habrá tenido efecto el lunes pasado, bajo la Presidencia del Dr. Luis Machado. De veras lamento lo sucedido y deseo que dicha conferencia haya alcanzado el buen éxito que merece tan humanitaria institución. Agradecida a la deferencia.

**PROVERBIOS RUSOS SOBRE LA MUJER**

Las solteras piensan en el matrimonio, las casadas en el amor.

El amor se prende en un hilo de seda, pero se rompe con una maroma.

Un loco hace muchos, pero más locas hace una loca.

El último amor es el verdadero.

El que alimenta a su mujer con vinagre, no beberá miel de sus labios.

También llora la fea cuando rompe el espejo.

**«Curiosa...»**

El blanco será sin discusión el principal color el próximo verano, pero debe tener algunos toques de color para ser elegante. Usted puede decidir ahora si prefiere varios vestidos blancos con accesorios de color, o viceversa. A mí me agrada la chaqueta de color, con traje blanco. He visto un conjunto encantador. Es un vestido sin mangas en «surrah» blanco, con bolero separado forrado de azul y botones forrados con seda azul, que hacen juego con el cinturón de charol también azul con botonadura en charol blanco que reemplaza la hebilla. Y la capa que se acompaña es azul, con cinturón de charol blanco y botones, farrada en «surrah» blanco. Este se ve en las solapas. (Un modelo llegado de París).

**Dolorita.**

No sé si la señora Massotti podrá hacerse cargo de renovar las pieles de su abrigo y forrarlo de nuevo, pues está sumamente ocupada. Puede llamarla por teléfono y preguntarle directamente . Tel. «M-9362». Lo que sí le aseguro es que se hace cargo de guardar pieles finas y abrigos, por todo el verano. Con los cuidados inteligentes que son necesarios para que las pieles no enfermen o se atrasen, estando mal guardadas. La señora Massotti es persona de toda confianza, a quien son confiadas las más valiosas pieles para su cuidado y custodia. (Dígale que va por recomendación mía). La dirección, es: Cuba 128, por Acosta; mejor que se informe en la botica de la esquina de Cuba y Acosta, en caso de duda.

**PARA LAS MADRES**

Nada más perjudicial para su hijo puede hacer una madre que acostumbrarlo al chupete.

Puede ser que así consiga hacerlo callar cuando llore; pero demostrará que es mala madre, ya que no puede tenerlo contento sino a costa de su salud.

El chupete deforma la boca del niño para toda la vida.

El chupete es causa de que los dientes salgan torcidos.

El chupete hace tragar aire al niño y le causa malestar de estómago.

El chupete no puede hervirse cada vez que el niño va a usarlo y por lo tanto está sucio, aunque no lo parezca, por el contacto con las ropas y las manos.

No diga que su hijo quiere el chupete; él no lo conocía; es usted quien le ha dado la costumbre.

Usted da, por lo tanto, a su hijo para hacerlo callar, un objeto sucio y causa para él de muchos males.

Queme el chupete.

Muy a menudo se ignora que los cólicos, diarreas, adenoides y el hábito de respirar por la boca que causa tantas enfermedades, son debidas únicamente al uso del chupete.

Recuerde que la Cámara francesa ha pasado recientemente una ley prohibiendo la fabricación y venta del chupete.

Todos los países harán muy pronto lo mismo.

**(Club de Madres. B. Aires).**

**REFRANES COMENTADOS**

Cada loco con su tema. El que visita una casa de locos recibe una impresión muy desagradable al contemplar los seres desgraciados que han perdido la razón. Es curioso observar que cada uno tiene su «mono-manía»; a unos les da por aparentar nobleza; a otros por representar tipos históricos; notándose que la mayor parte piensan bien mientras no les tocan el lado flaco. Un hecho curioso es que las locas suelen perder el pudor y lo penoso es que un loco hace ciento y la estadística demuestra que la locura es contagiosa y lo más triste es que hay más locos fuera de «Mazorra» que dentro y por eso se agrega que «no son todos los que están ni están todos los que son». Recomendamos pues, mucha calma y moderar las pasiones.

# ESTADO DEL TIEMPO

Nota del mediodía del martes.

Perturbación en el Estado de Mississsppi, moviéndose hacia las inmediaciones del Cabo Hateras y probablemente con aumento de intensidad, extendidas las bajas presiones desde Veracruz hacia el Nordeste por todo el golfo, parte sur de los Estados Unidos, Cuba, Bahamas hasta otro centro en Terranova. En casi todo el resto de los Estados Unidos está alta la presión con buen tiempo.

Pronóstico para el miércoles: Mitad occidental. Tiempo variable. Vientos del Sur al Oeste pasando a región Norte, moderados a frescos. Ligero descenso en las temperaturas. Algunos nublados y posibilidad de lluvias.

Mitad oriental: Buen tiempo. Vientos de región Sur, moderados.

**Observatorio Nacional.**

**Buena receta:**

**BACALAO AL PIL-PIL**

El bacalao al pil-pil es guipuzcoano. La receta es bien sencilla:

Se corta el bacalao en pedazos y se tiene veinticuatro horas en remojo. Primeramente se fríe el aceite con un poco de ajo y se le deja enfriar. El bacalao se pone en una tartera de barro con el aceite frío, añadiéndole, si se quiere, un poco de harina y perejil. Mientras hierve unos minutos el aceite no hay que dejar de removerlo, para que se le incorpore bien la substancia del bacalao. Resulta una salsa blanca y un poco espesa. Se retira del fuego y se sirve inmediatamente. El nombre le viene de las burbujas que el aceite, al hervir hace sobre la superficie de la salsa.

# CONSEJOS MEDICOS

**Por el Dr. PEREZ BOUDET**

EX-INTERNO del Hospital de Emergencias, Médico del Departamento Forense ed la Ciudad de la Habana; Especialista de las afecciones del Aparato Digestivo. GABINETE: Prado 33, altos; teléfono A-7490. **(Diríjase la correspondencia al DIARIO DE LA MARINA, Prado 103, Dirección).**

**ANGUSTIAS. (P .Betancourt):**

Usted no me molesta señora, me es siempre muy grato el poder complacer cualquier petición que por esta Sección se me haga. Referente a ese dolor que me dice padece su hermana, puede ser o una neuralgia intercostal, o angina de pecho o gases que comprimiendo el diafragma le causan ese trastorno. Yo no puedo asegurarle nada, mucho menos ponerle el tratamiento que usted desea. Su otra pregunta sobre ese familiar tan íntimo de usted mi opinión sincera, es que lo someta a un examen de sangre y en caso que le diera positivo someterlo al tratamiento del Neo-Salvarsán. Gracias señora por sus cariñosas frases y sabe que puede contarme entre sus amigos.

**GALENICO. (Ciudad):**

¿Porque no atenderlo a usted cuando tiene el mismo derecho que los demás? Lo hago y con muchísimo gusto, esperando que el tratamiento que he de imponerle le de los resultados satisfactorios que espero. Aplicación de las ampulas de Tonofosfan y Optarson dentro de la misma jeringuilla, aplicadas un día sí y otro no y al interior tres cucharadas de Fosfagón. Haga esto y escríbame nuevamente recordándome su pregunta y diciéndome su estado. Agradecido de su confianza.

**I. SARMIENTO. (Ciudad):**

No tiene que ver la diferencia en la edad, que es bien corta por cierto, para que usted no resuelva su problema. Es menester que se aplique por espacio de tiempo largo las ampulas de Tropovarina y ademas tome tres píldoras Helerinianas al día así como diez gotas de Vigantol antes de sus principales comidas. Además requiere un tratamiento de buena alimentación y mejor sobrealimentación consistente esta en tomar una cucharada de Somatose en una copa de leche después de sus dos principales comidas. Haga el mayor reposo que pueda en cama.

**DESESPERADO. (Ciudad):**

No hay porque perder las esperanzas de una cosa que usted puede lograr. Existe un método inyectable intravenoso que no puedo darle por aquí que con ello lograría sus deseos. Además es menester de todo punto que se aplique las ampulas de Hepastene a razón de una diariamente en la seguridad que sera el inicio de una nueva época para usted. Son de excelentisimos resultados para su afección.

# COMO GANAR DINERO

## Para los que Tengan Mala Suerte en el Juego, les Ofrecemos un Buen Negocio

### Fíjese Bien y no Espere a Mañana

**A TODA PERSONA QUE SE SUSCRIBA CON NOSOTROS A UN NUMERO Y DURANTE VEINTE SORTEOS CONSECUTIVOS, NO LE HUBIERE SALIDO PREMIADO, LE PAGAREMOS EN EFECTIVO, A CAMBIO DE ESOS BILLETES NO PREMIADOS, LAS SIGUIENTES CANTIDADES:**

$ 50.00 si su suscripción es de 5 fracciones.
$ 100.00 si su suscripción es de 10 fracciones.
$ 500.00 si su suscripción es de medio Billete.
$ 1,000.00 si su suscripción es de un Billete entero.
$10,000.00 si su suscripción es de diez Billetes enteros.

CON NUESTRO PLAN LOS QUE TIENEN MALA SUERTE TAMBIEN GANAN DINERO.

**RECUPERAN CASI EL DOBLE DE LO INVERTIDO**

Ejemplo: Una suscripción de diez fracciones le cuesta $3.00, por Sorteo. En 20 Sorteos son $60.00. En cambio, nosotros le daríamos a usted CIEN PESOS. Recupera, pues, todo lo invertido y $40.00 más.

Puede usted escoger entre los 500 números de Billetes que anunciamos, para su suscripción; pero si ninguno de ellos es de su agrado y desea suscribirse a cualquier otro número, le rogamos nos avise en seguida, y con toda seguridad lo tendremos a su disposición, a partir del primer Sorteo de Marzo próximo. La opción para elegir otro número, se entiende de medio Billete en adelante, pues para los efectos de menor cantidad, necesariamente habrán de escogerse de estos 500 Billetes.

Le sirve a usted a los efectos de nuestro Plan, el Billete que nos compre para el Sorteo actual (del 3 de Marzo próximo), aunque su número no sea precisamente el que desea suscribirse en lo sucesivo.

PRECIOS:
Billetes enteros .. .. .. .. .. a $30.00 libre de franqueo.
Medio Billete .. .. .. .. .. a $15.00 libre de franqueo.
Hojas .. .. .. .. .. .. .. .. a $3.00 más 20 c. para franqueo.
Media hoja (mínimo de suscripción) a $1.50 más 20 c. para franqueo.

**Compañía Comercial**

## FERNANDEZ BLANCO, S. A.

(Capital $1.500,000)

Galiano y Concordia. Teléfonos: A-4863. M-6702. M-8592.
Apartado No. 1236.
Telégrafo "FERNANCO". HABANA

| | | | | | | | | | | | | | | | |
|---|---|---|---|---|---|---|---|---|---|---|---|---|---|---|---|
| 235 | 1059 | 2154 | 3276 | 4456 | 5362 | 6722 | 7492 | 8791 | 9706 | 10743 | 11724 | 12879 | 13931 | 14872 | 15925 |
| 257 | 1078 | 2199 | 3282 | 4492 | 5366 | 6741 | 7550 | 8801 | 9744 | 10756 | 11753 | 12911 | 13953 | 14882 | 16090 |
| 279 | 1092 | 2254 | 3286 | 4551 | 5384 | 6870 | 7618 | 8806 | 9818 | 10758 | 11808 | 12933 | 13957 | 15026 | 16098 |
| 285 | 1093 | 2300 | 3291 | 4552 | 5419 | 6876 | 7635 | 8811 | 9924 | 10768 | 11813 | 12968 | 14121 | 15087 | 16108 |
| 302 | 1113 | 2431 | 3306 | 4584 | 5420 | 6882 | 7638 | 8847 | 9929 | 10849 | 11830 | 13012 | 14130 | 15092 | 16140 |
| 320 | 1184 | 2481 | 3307 | 4589 | 5431 | 6888 | 7644 | 8856 | 9962 | 10882 | 12027 | 13046 | 14148 | 15095 | 16149 |
| 376 | 1188 | 2484 | 3326 | 4595 | 5432 | 6889 | 7775 | 8865 | 9979 | 11025 | 12141 | 13092 | 14187 | 15121 | 16172 |
| 379 | 1192 | 2599 | 3332 | 4684 | 5518 | 6903 | 7867 | 8993 | 10005 | 11030 | 12152 | 13101 | 14279 | 15146 | 16203 |
| 420 | 1223 | 2603 | 3373 | 4701 | 5525 | 6907 | 7950 | 9023 | 10153 | 11094 | 12174 | 13103 | 14395 | 15154 | 16260 |
| 438 | 1259 | 2608 | 3388 | 4705 | 5685 | 6929 | 7985 | 9030 | 10193 | 11103 | 12178 | 13116 | 14438 | 15236 | 16264 |
| 487 | 1281 | 2610 | 3389 | 4723 | 5721 | 6938 | 7990 | 9036 | 10252 | 11163 | 12264 | 13196 | 14475 | 15264 | 16366 |
| 591 | 1282 | 2613 | 3479 | 4745 | 5736 | 6957 | 8064 | 9037 | 10274 | 11190 | 12426 | 13197 | 14479 | 15275 | 16505 |
| 615 | 1325 | 2631 | 3480 | 4772 | 5740 | 6959 | 8083 | 9057 | 10398 | 11195 | 12443 | 13283 | 14482 | 15276 | 16510 |
| 637 | 1331 | 2686 | 3507 | 4783 | 5767 | 6995 | 8086 | 9071 | 10402 | 11197 | 12451 | 13297 | 14523 | 15280 | 16533 |
| 638 | 1337 | 2763 | 3545 | 4807 | 5784 | 7028 | 8244 | 9089 | 10412 | 11198 | 12499 | 13300 | 14526 | 15343 | 16541 |
| 654 | 1343 | 2800 | 3564 | 4808 | 5852 | 7034 | 8273 | 9094 | 10435 | 11233 | 12535 | 13315 | 14527 | 15348 | 16542 |
| 661 | 1344 | 2811 | 3588 | 4910 | 5917 | 7042 | 8304 | 9105 | 10488 | 11253 | 12536 | 13319 | 14589 | 15360 | 16554 |
| 759 | 1509 | 2812 | 3608 | 4911 | 6077 | 7043 | 8321 | 9262 | 10522 | 11276 | 12562 | 13327 | 14595 | 15390 | 16559 |
| 765 | 1546 | 2831 | 3651 | 4946 | 6079 | 7121 | 8413 | 9263 | 10527 | 11277 | 12564 | 13358 | 14603 | 15392 | 16564 |
| 771 | 1619 | 2863 | 3766 | 4970 | 6127 | 7128 | 8475 | 9282 | 10530 | 11337 | 12574 | 13359 | 14632 | 15403 | 16616 |
| 772 | 1622 | 2870 | 3814 | 5059 | 6210 | 7152 | 8481 | 9314 | 10541 | 11380 | 12584 | 13375 | 14635 | 15405 | 16681 |
| 826 | 1671 | 2876 | 3903 | 5075 | 6243 | 7169 | 8503 | 9340 | 10542 | 11401 | 12710 | 13427 | 14695 | 15501 | 16737 |
| 839 | 1708 | 2882 | 3906 | 5076 | 6300 | 7170 | 8504 | 9402 | 10573 | 11416 | 12754 | 13474 | 14713 | 15636 | 16760 |
| 841 | 1753 | 2883 | 4069 | 5100 | 6397 | 7196 | 8546 | 9415 | 10578 | 11418 | 12778 | 13564 | 14758 | 15640 | 16767 |
| 852 | 1789 | 2940 | 4074 | 5167 | 6407 | 7228 | 8655 | 9464 | 10613 | 11429 | 12801 | 13631 | 14782 | 15648 | 16784 |
| 875 | 1902 | 2941 | 4077 | 5168 | 6459 | 7265 | 8661 | 9479 | 10652 | 11501 | 12806 | 13638 | 14808 | 15666 | 16786 |
| 918 | 1948 | 3022 | 4232 | 5220 | 6468 | 7269 | 8678 | 9499 | 10668 | 11641 | 12809 | 13698 | 14810 | 15816 | 16813 |
| 937 | 1996 | 3047 | 4246 | 5245 | 6619 | 7289 | 8684 | 9589 | 10692 | 11656 | 12841 | 13701 | 14841 | 15854 | 16820 |
| 945 | 2002 | 3063 | 4253 | 5303 | 6620 | 7344 | 8690 | 9643 | 10719 | 11666 | 12850 | 13729 | 14861 | 15863 | 16917 |
| 949 | 2019 | 3136 | 4354 | 5311 | 6639 | 7445 | 8712 | 9646 | 10742 | 11684 | 12858 | 13822 | 14870 | 15881 | 16955 |
| 1037 | 2094 | 3201 | 4430 | 5330 | 6696 | 7473 | 8720 | | | | | | | | |
| 1050 | 2109 | 3228 | 4450 | 5356 | 6719 | 7491 | 8737 | | | | | | | | |

### A los que Deseen Nuestra Agencia

**Dado el gran beneficio que ofrecemos al Público, Vd. puede, con facilidad, ganar diariamente de $5.00 a $10.00 con nuestra Agencia.**

**Para ser nombrado AGENTE, deberá remitirnos por lo menos $30.00 importe de un Billete para el sorteo actual, que comienza nuestro plan, diciendo el número de fracciones que desea de cualquiera de los 500 Billetes aquí anunciados. No deberá suscribir menos de cinco fracciones de un número, pues ésta es la suscripción mínima.**

**Preferimos Agentes que manden la suscripción de Billetes enteros o medios Billetes.**

**Escriba bien claro nombre y dirección de las personas de las cuales Vd. obtenga las suscripciones.**

**Use este Cupón para hacer su pedido:**

Srs. COMPAÑIA COMERCIAL FERNANDEZ BLANCO, S. A.,
Galiano y Concordia.
Habana.

Muy señores míos:

Adjunto les remito la suma de $————, importe de ———— fracciones del Núm. ———— para el Sorteo próximo. Deseo que a partir del Sorteo Núm. 771, de Marzo 13 y sucesivos, me suscriban al Núm. ————, cuyo importe le remitiré todos los Sorteos a más tardar tres días antes de la celebración de los mismos.

De Vds. atentamente
Nombre: .....
Dirección: .....
Localidad: .....

Escriba bien claro su nombre y dirección. Recorte y envíenos este Cupón junto con su importe.

M.E.C.D. 2016

## DE DIA EN DIA

No sé si hoy me ganaré la animadversión de los estudiantes, pero, váyase por las veces que he dicho cosas que debieron ser de su agrado.

El caso es que me creo en el deber de hacer un elogio a quien ellos consideran su natural enemigo: el Dr. Octavio Averhoff, Secretario de Justicia.

Es con motivo del decreto de conmutación de pena de muerte que ha puesto o va a poner a la firma del Ejecutivo, a favor del reo Angel Pupo, condenado por el asesinato de su esposa.

Dejando aparte la pasión política, hay que reconocer que en ese documento el Dr. Averhoff da claras muestras de que no ha ido a la Secretaría de Justicia a ser un fármon o a ponerle el visto bueno, con anticuado criterio, a todo lo que digan los Tribunales.

Se ve, por el contrario, que está dispuesto a razonar en estos casos con criterio propio, y a fé que si en todos los que se le vayan presentando lo hace como en éste, va a salir con una fama de Juez análoga a la que alcanzó Salomón.

Prescindiendo de otros argumentos en que se basa el decreto que conmentamos, véase este, que al mismo tiempo que salva la vida de un hombre, es una lección a muchos Magistrados de la República, que suelen dictar sentencias con tan notoria falta de buen juicio:

"La condena de muerte tuvo que dictarse por deducciones y por la confesión del reo; y si ésta fué aceptada por el Tribunal en cuanto le era desfavorable, también era lógico que la aceptara respecto a aquello que podía favorecerle".

La evidencia del razonamieto está al alcance de cualquier persona, con tal de que esté dotada de una pequeña cantidad de sentido común.

Y aunque tal vez entre los curiales haya muchos que no estén conformes, eso no quiere decir nada, ya que de antiguo es sabido que "el sentido común, es el menos común de los sentidos", sucediendo eso mismo en todas las clases sociales, incluso entre las gentes de la curia.

Y, lo que es más grave, entre los Secretarios de Justicia.

Por eso hay que echar las campanas a vuelo cuando surge uno, así, que demuestra estar dotado del menos común de los sentidos, sobre el cual descansan, en definitiva, las inmortales sentencias de Salomón, Armisén y otros buenos jueces que ha dado el mundo.

---

Tratando sobre las cosas convenientes al fomento del "turismo", Don Julio Blanco Herrera, propone, entre otras medidas, la construcción de un muelle para el desembarco de turistas y pasajeros, hacia la explanada de la antigua Capitanía de Puerto, con el fin de que los que llegan a nuestra ciudad, tengan acceso a ella por un lugar más atractivo que el que se les ofrece actualmente al desembarcar.

Don Julio, viajero experimentado, que conoce lo más interesante de las cinco partes del mundo, sabe, por eso, que la impresión primera que se recibe al arribar a una ciudad, es la que perdura.

Supongo, por lo tanto, que así como ha tenido esa bella idea de construirles a los turistas un desembarcadero con menos olor a tasajo y a ristras de ajos que el que hoy se les brinda, convendrá conmigo en que es una necesidad imperiosa suprimirles el espectáculo de los solares yermos, llenos de cascajos y escombros, que esperan a la entrada de la bahía una nueva danza de los millones, para que en ellos se levanten palacios y monumentos.

Desde luego, uno tendría que conformarse con una decoración más barata, cual es la que indiqué para "vestirlos": unos sencillos jardines a la inglesa.

¿Verdad, Don Julio?...

**Tartarín de Tarascón.**

## *Los Rebeldes...*

(Continuación de la PRIMERA)

quipa se enteren de la decisión de Sánchez Cerro depondrán las armas.

Con anterioridad el Gobierno había anunciado que las tropas leales de Cuzco, Puno y Juliaca marchaban sobre Arequipa, añadiendo hoy que el crucero «Bolognesi» se dirigía a Mollendo, pero se tiene entendido que el Gobierno desea poner término a la guerra civil por medio de negociaciones pacíficas, si es posible, evitando así toda efusión de sangre. Mollendo es el puerto de Arequipa y controla el comercio de esa ciudad.

En los centros bien informados se decía esta noche que es muy posible que ocurran pronto cambios en el Gobierno.

### LA REVOLUCION PERUANA IBA A ESTALLAR CUANDO LA VISITA DEL PRINCIPE DE GALES

VIÑA DEL MAR, Chile, Febrero 24 AP.—Personas bien informadas que llegaron hoy a ésta procedentes del Perú, declaran que la revolución iba a estallar en los días en que el Príncipe de Gales hizo su visita a aquella república; pero que se acordó aplazarla para cuando los reales visitantes abandonaran el país.

Agregan que durante la estancia del Príncipe de Gales en Perú, varios funcionarios que se enteraron de que era inminente una revolución, pusieron el hecho en conocimiento del heredero del trono británico; pero éste les dijo que no le importaba, agregando que seguirá en el territorio hasta que completase la visita.

Aseguran que es segura la guerra civil entre las fuerzas de Lima y las rebeldes de Arequipa, a menos de que el presidente provisional Sánchez Cerro acceda a las demandas de los revolucionarios.

«Esto parece el comienzo del fin del gobierno provisional», dijeron.

### DIMITIO EL MINISTRO DE HACIENDA

LIMA, febrero 24 (AP) El puerto de Mollendo, que es el de la ciudad de Arequipa, está en menos de los leales. La guarnición la forman el tercero de ingenieros y el tercero de artillería. El crucero «Bolognesi» ha sido enviado para reforzar los elementos de guerra allí.

Esta noche hubo un cambio en el Gabinete. El Dr. Pedro Bustamante Santisteban, nombrado Ministro de Hacienda el 30 de enero, dimitió hoy. Le sucedió Gerardo Balbuena, exdiputado quien juró inmediatamente.

## ESTARAN EN SUS PUESTOS LOS...

(Continuación de la PRIMERA)

doctor Cruells, representante a la Cámara; Alberto Herrera, hijo del jefe del Ejército, en representación de éste; doctor Francisco Arango; doctor Oscar Zayas; doctor A. Izquierdo; doctor Emilio Romero; Dr. Domingo Macías; Juan Ramón Monteverde; doctor Carlos Obregón; Dr. Manuel Mencía; Pedro Jiménez; Manuel de Cárdenas; Arturo García Vega y distintos empleados de la Tesorería y de Contaduría Municipal.

Como cuando estos preparativos para el arqueo se realizaban daba el reloj las doce, fué necesario trasladarse al gran salón de recepciones, donde la entrega de la Alcaldía o cambio de poderes debía de tener lugar.

**DOS DISCURSOS**

Atestado de público el hermoso salón de recepciones. Es el antiguo Salón Rojo del Palacio Presidencial, decorado ahora con exquisito gusto y sobriedad. Desaparecieron los colores fuertes que le daban antiestético aspecto. Se hacía imposible respirar bien. Tal era la cantidad de público. En los alrededores del Palacio los automóviles pletóricos de correligionarios del señor José Izquierdo, conducen también chambelonas que ejecutan típicos sones. El ambiente de verdadera popularidad, con ese matiz especial de nuestras demostraciones políticas en la calle.

Hay un instante de emoción. Es posible—al cabo—conseguir un poco de silencio en el Gran Salón de Recepciones. Entonces se lee el acta de entrega de la Alcaldía en estos términos:

—«En la ciudad de la Habana, a las doce m. del veinticuatro de febrero de mil novecientos treinta y uno, reunidos en el Salón de Actos del Ejecutivo Municipal los señores José Izquierdo Juliá, nombrado Alcalde o Jefe del Distrito Central de la Habana por decreto del Hon. Sr. Presidente de la República de fecha de ayer; Dr. Miguel Mariano Gómez, Alcalde Municipal de este Término, y Rafael Jiménez Pozo, Secretario de la Administración Municipal, con el objeto de hacer entrega el segundo al primero de la Alcaldía, a virtud de haberse extinguido en este momento el período legal para el que fué electo el doctor Miguel Mariano Gómez y de estar designado el señor José Izquierdo Juliá para el cargo de Alcalde o Jefe del Distrito Central de la Habana, creado por la Ley de 19 de febrero actual, en cumplimiento de lo estatuído en la Constitución de la República, el doctor Gómez en efecto hace formal entrega al Sr. Izquierdo de la Alcaldía y el Sr. Izquierdo asume las funciones de que está investido como Alcalde o Jefe del Distrito Central, por haber prestado el juramento de ley ante el Ayuntamiento o Consejo Deliberativo de la Habana; cambiándose con tal motivo corteses frases de congratulación entre ambos señores.

—Y para constancia se extiende la presente acta, que suscriben los señores Gómez e Izquierdo, ante mí, el Secretario, de que certifico.

**EPILOGO DE LA ENTREGA**

Nuevos saludos. El alcalde doctor Gómez se muestra satisfecho de su actuación en el Gobierno municipal de la Habana. Ha cumplido su programa electoral, y por ello cree no haber defraudado las esperanzas de sus electores.

Las obras públicas realizadas son ejemplo vivo de su actuación. Hace público su agradecimiento a los empleados que lo han ayudado en la Alcaldía, y el Consistorio presidido por el señor José Izquierdo, ya que siempre supieron sus miembros actuar de conformidad con los fines de engrandecimiento de la municipalidad. Respondió el señor Izquierdo en breve discurso. Dijo que iba a la Jefatura Ejecutiva del Distrito Central, con grandes entusiasmos, con una idealidad y con la inspiración del general Machado. Honorable Presidente de la República. Reconoció los triunfos obtenidos por el doctor Gómez Arias, en sus cuatro años de alcalde, manifestando que procuraría seguir sus huellas, para también salir airoso en el desempeño de su cargo.

**A LA TESORERIA OTRA VEZ**

Terminada la entrega oficial de la Alcaldía, los señores Gómez Arias e Izquierdo se trasladaron nuevamente a la Tesorería, para continuar el arqueo. Se contó la existencia en Caja chica, ascendente a la suma de $185.676.97, producto de las recaudaciones municipales durante los días del nueve al 23 de los corrientes.

Como quiera que el señor Izquierdo tenía ayer que cumplir con determinadas obligaciones oficiales, rogó al doctor Gómez Arias aplazara para continuar hoy, a las nueve de la mañana, el arqueo, debiendo entonces los periciales de la Secretaría de Gobernación quitar el sello que mantienen en la Caja principal de la Tesorería.

Cuando los señores Izquierdo y Gómez Arias abandonaron la Tesorería, marcaba el reloj la una menos cuarto de la tarde.

**LAS MULTITUDES**

Ambas autoridades abandonaron el Palacio, saliendo por la puerta principal, que da a la Plaza de Armas. Las multitudes, plenas de entusiasmo, se abalanzaron sobre ellos, aclamándolos con frenesí:

El doctor Gómez Arias se marchó llevando en su automóvil a su secretario particular doctor Arango; al señor Francisco J. Sierra y numerosos correligionarios colgados por ambos lados de la máquina.

En iguales condiciones se marchó el señor Izquierdo. Las chambelonas no cesaron de tocar, siguiendo su automóvil.

**VIEJOS CAMARADAS**

La Banda Municipal de Música, dirigida por el maestro Gonzalo Roig, situada en el Patio de Colón del Palacio, ejecutó distintas piezas en tanto duró la ceremonia de entrega; y cuando los señores Izquierdo y Gómez Arias—que fueron en años pasados íntimos amigos en fiestas ciudadanas—se retiraban, entonó la marcha americana titulada «Viejos Camaradas».

**CONSTITUCION DEL COMITE DELIBERATIVO**

Mientras estos actos se cumplían en la Alcaldía, en el salón de sesiones del Consistorio se llevaba a cabo la sustitución del último Ayuntamiento de elección popular, por el Comité Deliberativo del Distrito Central.

Llamó a sesión el doctor René Acevedo, vicepresidente, a las doce del día.

Respondieron a la lista que pasó el secretario señor José Castillo, los concejales señores Manuel Buchó, José Navarrete, Emeterio Zorrilla, Andrés Avelino Orta, Juan Borrell, doctor Roberto F. Tiant, Federico Casariego, Celedonio García, José Guillén, Ramón Crusellas, doctores Carlos Frayle y C. Veiga, Rafael J. Sánchez, Carlos Manuel Vázquez y Ruy de Lugo Viña.

El Dr. Acevedo explicó cómo el Consistorio se constituía en sesión extraordinaria para dar posesión de sus cargos a los miembros del Comité Deliberativo del Distrito Central, designados por el Presidente de la República.

Llamó luego al señor Lugo Viña, nombrado presidente del Comité, para que prestara juramento, hecho lo cual le entregó la Presidencia.

El señor Lugo Viña subió al estrado presidencial en medio de una salva de aplausos de los concejales salientes y entrantes, secundados por el público que se apiñaba en los escaños populares.

El doctor Acevedo felicitó en el señor Lugo Viña a los componentes todos del Comité Deliberativo, en su nombre y en el de los demás miembros del Ayuntamiento saliente, haciendo votos por sus mejores éxitos.

Agradeció el señor Lugo Viña el elogio, y designó en comisión a los señores Acevedo, Castillo, Zorrilla, Rafael Jorge Sánchez y Andrés Avelino Orta, para que acompañaran al salón de sesiones a los nuevos ediles. Estos juraron ante el señor Lugo Viña( haciéndolo en primer término el señor José Alejo Sánchez, delegado del Centro de la Propiedad Urbana de la Habana. Luego juraron, la señorita Eulalia Miranda y los señores Guillermo Urrutia, David Aizcorbe, Celedonio García, Dr. Rafael Moraga, Dr. Roberto F. Tiant, Dr. Antonio Berenguer, Octavio de Céspedes y Ortiz, Dr. Wifredo Brito y Julio Cuéllar del Río.

**PAGINA DE GLORIA**

Lugo Viña usó de la palabra para saludar a los nuevos legisladores de la municipalidad habanera, asegurando que eran una segura promesa de admirable actuación administrativa, indicándoles que procuraran igualar a sus antecesores, que habían escrito, con su labor honrada e idónea, páginas gloriosas en la historia de la Habana. Dijo que los concejales que cesaban habían sido admirable ejemplo de lealtad, siendo su actuación memorable por todos conceptos. Se mostró orgulloso de ese Consistorio, asegurando a los que se marchaban que podían continuar estimando como casa propia la del Ayuntamiento, ya que uno de sus compañeros, el señor Izquierdo, era el Ejecutivo en el Distrito Central, él ocupa la Presidencia del Comité Deliberativo y varios de sus otros compañeros continuaban en sus respectivos escaños y terminó dando las gracias a todos, por los aplausos que se le tributaron.

**EL SECRETARIO**

Se puso a votación la designación del Secretario del Comité, siendo nombrado por unanimidad el señor José Luciano Franco, que en época pasada coupó la Jefatura del Departamento Municipal de Gobernación.

**EL DELEGADO DE LA INDUSTRIA Y EL REPRESENTANTE DE LOS OBREROS SE ABRAZAN**

Motivó grandes aplausos el gesto del prestigioso industrial señor Emeterio Zorrilla, concejal que cesa y que ha sido electo Representante a la Cámara, al llegar al salón de sesiones el señor Guillermo Urrutia, que representa en el Comité a las colectividades obreras de la Habana, el señor Zorrilla lo abrazó, haciéndole entrega del escudo de oro y esmalte que ha venido usando como concejal, para que lo use mientras sea comisionado en el Comité.

Se estimó este acto como una evidente demostración de cordialidad entre los elementos industriales, representados por el señor Zorilla, y los obreros, representados por el señor Urrutia.

**MUCHO PUBLICO**

Numerosas personas presenciaron la constitución del Comité Deliberativo. La mesa destinada a los periodistas estaba ocupada en su totalidad por compañeros. Había muchos reporters destinados a la información diaria en el Palacio Presidencial, orgullosos de ver tomar posesión al señor David Aizcorbe, camarada en labores periodísticas en la mansión ejecutiva, y delegado por la Asociación de Reporters de la Habana.

El Senador Lorenzo Fernández Hermo estaba presente, así como el señor Antonio Martínez Iradi, secretario particular del Dr. Guas Inclán, Presidente de la Cámara, en representación de éste.

Cuando la sesión terminó, todo el público invadió el salón, para felicitar a los nuevos legisladores municipales.

**UN MANIFIESTO**

El doctor Miguel Mariano Gómez ha dirigido al pueblo de la Habana un extenso manifiesto, en que le detalla su labor administrativa, refiriéndose al programa de su campaña electoral y a cómo ha sabido cumplir en la Alcaldía los compromisos que contrajo con su electorado.

**NOMBRAMIENTOS**

Ayer se hicieron por el Alcalde Izquierdo, estas dos unicas designaciones: la del Dr. Emilio Carrera Peñarredonda, antiguo y competente letrado consultor del Ayuntamiento, para el cargo de Secretario de la Administración; y la del joven Alberto Herrera y Rodríguez Arango, hijo del General Herrera, para el cargo de secretario particular.

Con respecto a los cambios en el personal, el señor Izquierdo espera hacerlos. Acerca de este asunto el doctor Gómez le manifestó que él había aceptado la renuncia a los jefes de los departamentos, que estimaba cargos de confianza del Ejecutivo, pero que había rogado a sus amigos permanecieran en dichos puestos hasta quedar designados los sustitutos, a quienes debían hacer entrega, en cada oficina. Sobre las demás renuncias cargos de menor importancia el doctor Gómez dijo al señor Izquierdo que las había dejado para que él resolviera lo que estimara procedente.

**UN SALUDO DEL CABALLEROSO ALCALDE SALIENTE**

Ayer tarde llegó a nuestra Redacción el siguiente telegrama:

Sr. Director del DIARIO DE LA MARINA, Habana. — Antes de cesar como último Alcalde del Término Municipal de la Habana, tengo el honor de dirigirle mi más cordial saludo, con motivo de la gloriosa fiesta nacional que se conmemora en el día de hoy, y de significarle mi sincero reconocimiento por las múltiples deferencias de que me ha hecho objeto en toda ocasión ese periódico de su ilustrada dirección. —**Miguel Mariano Gómez**, Alcalde Municipal.

## LA COSECHA NACIONAL DE LAS PAPAS HA QUEDADO REDUCIDA A UN CINCUENTA POR CIENTO

### Una grave enfermedad llamada «Blight» es la causa de esta reducción. El alto arancel proteccionista perjudica al consumidor. Por qué EE. UU. y Canadá no elevan el arancel

La cosecha de papas del país ha quedado reducida a su mínima expresión. Una visita a distintas fincas de Alquízar, Vereda Nueva, Güiner, Pinar del Río, etc., demuestra bien claramente que la pérdida de la cosecha se puede calcular en más de un 50 por ciento.

Nuestros campesinos al ver sus campos de papas morir con asombro achacan la mortandad a los vientos, a las lluvias, etc., pero es lo cierto que dicha mortandad es debida a la enfermedad conocida en los Estados Unidos con el nombre de «Blight».

**EL BLIGHT**

El «Late Blight» ataca a la planta y al tubérculo, causando siempre unas pérdidas en las cosechas de un 50 por ciento a un 75 por ciento. La enfermedad se presenta con unas pequeñas manchas carmelitas en las hojas de la planta cuando ésta se está desarrollando y esas manchas se van extendiendo por toda la planta hasta matarla.

Esta enfermedad está demostrado que es mucho más destructiva en tiempo húmedo que en tiempo seco, habiendo casos de destruir cosechas enteras en tres o cuatro días cuando el tiempo está muy húmedo. Las papas muchas veces se pudren en los campos, otras en los mismos almacenes. Los tubérculos afectados del «blight» muestran claramente unas manchas carmelitas, como quemadas, en la superficie, y cuando se corta la papa, círculos negros en el interior.

El «blight» viene de la semilla y lo trasmite a la planta en los campos, siendo la creencia general que el «blight» no vive en la tierra.

**LA COSECHA DE 1930**

La cosecha del año próximo pasado fué de 1,210,185 quintales según la Secretaría de Agricultura, Comercio y Trabajo. El mayor porcentaje de producción correspondió a la Habana con 83.81 por ciento, habiéndose perdido como dejamos dicho una gran cantidad.

Según nuestras noticias hasta el 30 de Junio próximo no se podrá importar papas por los derechos prohibitivos que ésta tiene y las papas del país con esa gran reducción en su rendimiento se han consumido rápidamente, teniéndose que importar extranjeras con derechos altos, viéndose precisado el pueblo a pagar precios altos por un artículo de tan suprema necesidad.

**DEBE ENSEÑARSE EL CULTIVO**

El cosechero de papas cubano debe ser enseñado al cultivo antes de tratar de proteger la cosecha nacional con tanto exceso; se le debe enseñar cómo atacar las distintas plagas que se le presenten, cómo evitarlas si es posible y cómo obtener un buen rendimiento que le permita tener su utilidad natural.

Se debe exigir igualmente el uso de sacos limpios o nuevos para transportar la papa, pues es sabido que todos los sacos para almacenar dichos tubérculos deben de ser limpios, lavados o esterilizados, estando prohibido el uso de sacos de sal o fertilizantes químicos.

Con dichos estudios y reglamentaciones, tendríamos que en nuestro mercado habría un producto uniforme de tamaño **standard**, tal cual nos envía el extranjero, y no encontrarnos con papas enfermas, defectuosas y de tamaño sumamente reducido. Una visita a nuestros mercados demuestra bien claramente todo lo expuesto, pues las papas son todas de un tamaño chico, tan pequeño que son conocidas o llamadas «Titinas».

**EL 25 POR CIENTO SE EXPORTA**

Tenemos, además, que nuestros cosecheros prefieren siempre exportar sus cosechas para los Estados Unidos de América con el objeto de obtener mejores precios, seleccionando el mejor producto para enviar a dicho país, dejando las papas de tamaño chiquito para nuestro mercado.

Se puede calcular que el 25 por ciento de la cosecha se exporta; sin embargo, por otra parte se trata que el rendimiento sea lo suficiente para abastecer el consumo durante los 8 meses de protección que tiene nuestra cosecha nacional.

En todos los mercados del mundo, conocidos como mercados productores de papas, tienen sus tamaños **standard** y donde existen las sociedades cooperativas, con el objeto de ayudar al campesino y enseñarlo en su faena de siembra le exigen la entrega de un producto bueno, sano y graduado, para poderlo presentar en el mercado.

**Una planta de papas atacada de «blight». Nótense las manchas negras en las hojas.**

**LOS ARANCELES DE 1927**

Según algunos entendidos en la materia de que tratamos, lejos de intentar la implantación de los derechos proteccionistas todo el año, como se pretende hacer, o mejor dicho ya se ha hecho, se deben restituir los aranceles del año de 1927, que son:

| | EU. | Gral. | Mm. |
|---|---|---|---|
| Dic. 1 a Junio 1: | $1.60 | $2.00 | $4.00 |
| Junio 1 a Nov. 30 | 80 | 1.00 | 2.00 |

Para fomentar una buena cosecha nacional no creemos necesarios unos precios proteccionistas tan elevados, si no, no nos podríamos explicar cómo los Estados Unidos han podido llegar a cosechar la cantidad que actualmente hacen con unos derechos proteccionistas de $0.50 las cien libras, y cómo el Canadá ha podido levantar una producción tan enorme con unos derechos proteccionistas de 33 centavos las 100 libras.

Todo esto se explica viendo los grandes rendimientos que obtienen estos países en sus cosechas y los cuidados tan enormes que hacen imprimir sobre las mismas.

En el año 1925 los Estados Unidos enviaron 600 fragatas de papas al Canadá y compitieron con su propio producto; sin embargo, no fué ello lo suficiente para que el Canadá elevara sus derechos de 33 centavos.

**UN POCO DE HISTORIA**

En el otoño del año 1876, Mr. Samuel Dayton, un mercader de St. Marys ,embarcó en Fredericton el primer cargamento de papas de New Brunswick al mercado de New York. Su embarque consistía en toda la cosecha del año y eran solamente, 4.400 barriles.

Cincuenta años después, en 1926 esa provincia tiene la distinción de ser la mayor exportadora de papas, exportándose en ese año más de un millón de barriles, y ese aumento en la cosecha lo consiguieron con unos derechos de Aduana de 33 centavos las cien libras.

Canadá fijó su vista en producir con pequeño costo, como uno de los factores más importantes, y pudo producir muy pronto, después de su comienzo, como mercado papero, a precio más bajo que Maine, en los Estados Unidos; compraban los fertilizantes químicos en sociedades cooperativas y obtenían éstos a precios más reducidos que en Aroostock, Maine.

En el año de 1926 «The New Brunswick Agricultural Societies United» distribuyó mucho más de 4.000 toneladas de fertilizantes papas entre las distintas sociedades o cooperativas de agricultores.

### NECROLOGIA

Cúmplese hoy un año del fallecimiento del ingeniero Jorge Morín, a cuya dirección inteligente estuviera la construcción del central «Hershey».

Amigos devotos del desaparecido, irán a su tumba al Cementerio de Colón a ofrecer en flores un piadoso recuerdo.

## *EL INGENIERO RAYNERI NOS HABLA SOBRE LAS OBRAS DEL CAPITOLIO*

### En una carta a nuestro Director, nos facilita algunos datos muy interesantes sobre el costo del edificio y el alumbrado

Suscrita por el señor Eugenio Rayneri, Director Técnico y Artístico del Capitolio, ha venido a nuestras manos una amable carta, que mucho estimamos por los datos que nos suministra y que aclara algunos puntos de nuestra información de ayer sobre el nuevo Palacio del Congreso.

Los datos que aparecen en ese reportaje los obtuvo el redactor de fuentes que pudiéramos llamar fidedignas. Por lo que la diferencia de $1.700,000,00 que él estima como una demasía sobre el costo del Capitolio, dimana de los datos estadísticos publicados en la oportunidad en que se votaron los primeros créditos—durante el Gobierno del General Menocal—para la obra. Nadie ignora que todo cuanto se había construído hasta que se emprendió la terminación del Capitolio, fué derrumbado, ya que el plan primitivo sufrió radicales variaciones.

El señor Rayneri dice que el costo del Capitolio, en su parte constructiva y arquitectónica, amoblamiento general, lámparas, alfombras, cortinas, vajilla, cristalería, tinteros, plumas, teléfonos, etc. (30.000 piezas en total); pinturas murales, pinturas decorativas, ornamentación en general, cripta y monumento para el Mambí Desconocido, estatuas monumentales, bronces ornamentales, así como también el parque, jardines, arreglo de las calles de alrededor, farolas decorativas, mantenimiento del edificio, durante año y medio, es de unos $16.300,000,00. Nosotros lo habíamos elevado a $18.000.000,00. La diferencia está en los créditos concedidos antes del plan definitivo.

El señor Rayneri refiriéndose a los datos de nuestra información sobre el fluído eléctrico, dice que la carga total conectada del Capitolio es de 1500 kilowats lo que produciría un gasto de $75.00 por hora caso de que se iluminase totalmente el edificio. Nosotros habíamos puesto 88 pesos por hora. La diferencia es de 13 pesos.

Más nosotros no hemos inventado nada en punto al consumo de electricidad del Capitolio. En todo caso el inventor es nada menos que el Ingeniero Mayor de la General Eléctric. El es quien afirma además en una revista dedicada exclusivamente al Capitolio que el edificio puede consumir por hora 2.200 kilowats. Y calculando que por tratarse de un servicio del Estado, la Compañía Cubana de Electricidad cobre a razón de $0.4 el kilowat, la cuenta es clara: 2.200 por 4, $88.00.

Con fecha 5 de Septiembre de 1930 el DIARIO DE LA MARINA publicó lo siguiente: «La carga general del edificio está dividida en dos partes. Se recibe corriente trifásica de 13.200 volts. El edificio puede gastar por hora $88.00 ya que consume en ese tiempo 2.200. kilowats. Y 2.200 kilowats a razón de 4 centavos el kilowat que se espera obtener de la Compañía Cubana de Electricidad, importan $88.00.»

También se dijo que la iluminación exterior del edificio por virtud de la linterna de la cúpula y de los proyectores colocados en las azoteas es de $18.00 en 12 horas.

De todos modos agradecemos sus datos y nos satisface la oportunidad que nos brinda recibiendo en la carta que nos remite un testimonio de sincera amistad.

El Capitolio consume tanta luz, que cuando se ilumine totalmente, sufrirá una enorme merma de flúido toda la barriada en que está enclavado.

La magnitud de fuerza que absorbe la instalación eléctrica del Capitolio deja casi sin energías a la planta que suministra flúido a la barriada.

## *Los Nuevos Impuestos a los Artículos Suntuarios Deben ser Aclarados Mejor*

### Pide la Cámara de Comercio Cubana que se refundan en uno los apartados A y B del capítulo décimo de la Ley de Emergencia que se refiere a los artículos de lujo

La Cámara de Comercio Cubana presentará en estos días una exposición a la Secretaría de Hacienda solicitando que se aclaren los apartados A y B del cap. décimo de la Ley de Emergencia Económica, y principalmente, en lo que se refiere a los muebles de importación en general. El mencionado organismo cooperativo entiende que los muebles usados no pueden ser considerados de lujo, a no ser que se trate de muebles antiguos de valor artístico.

Además, debe, en su opinión, aclararse qué es lo que se entiende por muebles, porque, lógicamente, los ajuares de baño, que son artículos indispensables y no de lujo, por lo menos cuando no alcancen determinado valor y no tengan las características de objetos artísticos, deberían ser considerados como muebles.

Por estas razones, y, teniendo en cuenta que en el apartado B del artículo décimo de la citada Ley, se citan algunos artículos para los cuales se establece un mínimum de precio de venta para ser considerados de lujo, mientras que en el apartado A se consideran de lujo sin límite de precio otros artículos similares, solicitará que se refundan en un solo apartado los mencionados, fijando el precio de venta mínimo para que puedan ser considerados de lujo los artículos en ellos mencionados.

## FAIR BILL CORRIO UNA MILLA Y DIECISEIS EN FANGO, EN HIALEAH, PK.

NEW YORK, feb. 24. AP.— Aún cuando no se le considera un buen fanguero, Fair Bill, del Westeria Stable, corrió milla y un dieciseis en un track pesado para ganar la carrera principal de Hialeah Park, Miami. No tuvo que apurarse mucho para vencer, pero obtuvo la victoria de manera convincente derrotando a Jeff O Neill por un largo, con Skibo en el tercer hueco. Fair Bill era el favorito pagando $5.80, por $2.

En New Orleans, Mardie, de J. J. Robinson le tomó bien la medida a sus competidores, en la justa reclamable a seis furlongs que cubría el turno principal del track de Jefferson Park. La hija de Master Charlie anteriormente había tratado de correr esta distancia, pero fracaso en sus intentos de salir victoriosa. Hoy marcó el paso en todo el recorrido derrotando Lady Sweep, de Mrs Porter, Petabit, del Colgate Stable, que figuraba como favorito, terminó tercero, muy distanciado. El tiempo fué de 1.15, sobre un track muy malo, debido a las recientes lluvias.

## UNA RECTIFICACION SOBRE LA AMNISTIA FISCAL PARA LOS ADEUDOS AL ESTADO

El señor administrador de la Zona Fiscal de Oriente de la Habana nos suplica hagamos público el alcance de la amnistía fiscal para los adeudos al Estado.

De acierdo con lo que dispone la ley de 29 de enero último, el primer mes para satisfacer el primero de los plazos de los diez de pago que se conceden para los adeudos atrasados con el Estado—anteriores a junio de 1930—comenzará a contarse desde el primero de marzo próximo, venciendo el último día de ese mes. Para acogerse a este beneficio, es indispensable que el contribuyente presente escrito solicitando el mismo y abone el primer plazo. Asimismo deberá solicitar la acumulación de todos los adeudos pendientes, debiendo concurrir personalmente a partir del día veinticinco del presente mes de dos y media a cinco de la tarde a la oficina de la Zona Fiscal de Oriente de la Habana.


La ropa interior de señora durante las Ventas de Febrero.

| | |
|---|---|
| Bloomers de jersey con peto. En todos los colores y tallas.. | 0,65 |
| Pantalones de jersey con encaje. | 0,85 |
| Pijamas de linón, bordados. Todos los colores. Tallas del 36 al 42 ..... | 1,35 |
| Camisas de noche, de linón con bordados. Desde ..... | 0,95 |
| Hasta ..... | 1,45 |
| Camisas de noche de linón muy fino, adornadas con encajes. Todos los colores. Tallas del 46 al 56 ..... | $1,85 |
| Zapatillas de raso, tacón alto. Saldo. El par ..... | 3,50 |

Segundo piso.

El Encanto



Rebaja Excepcional

Vestidos de señora a la cuarta parte de su valor.

*La invitamos a que compruebe personalmente las ventajas extraordinarias de esta oferta.*

Damos como ejemplo, los siguientes precios:

| 9.50 | 12.50 | 14.50 |
|---|---|---|
| Valían 29,50 | Valían 39,50 | Valían 49,50 |

Son vestidos interpretados en CREPE CANTON de la más exquisita calidad, y de acuerdo con los modelos más bellos de la temporada.

Todos los colores.
Confección esmerada.

Hemos incluido en esta venta las tallas extras y las réplicas de los modelos franceses.

Segundo piso.

La misma oferta en nuestra Sucursal de Camagüey.

El Encanto

Nuestro Departamento Postal atenderá los pedidos del Interior.

SOLIS. ENTRIALGO Y CIA.


M.E.C.D. 2016

9A SECCION Z

TELEFONOS: C. Privado M-7911, Imprenta M-9665, Máquinas M-3450, Clasificados A-3333, Radio M-7714

# DIARIO DE LA MARINA

TELEFONOS: C. Privado M-7911, Imprenta M-9665, Máquinas M-3450, Clasificados A-3333, Radio M-7714

9A SECCION Z

AÑO IC — Acogido a la franquicia postal. — LA HABANA, MIERCOLES, 25 DE FEBRERO DE 1931 — El periódico más antiguo de Cuba. — PAGINA ONCE

## ACTUALIDAD ESPAÑOLA

## El Contagio

por Rafael Suárez Solís

Un lector me pregunta cuáles son las cuatro dictaduras habidas en España desde 1923, cosa que yo afirmé en una crónica reciente. Mi comunicante no sabe más que de tres dictadores: Primo de Rivera, Berenguer y Aznar. Cierto. Tres dictadores, pero cuatro dictaduras. Dos corresponden al Marqués de Estella. No porque el que da primero da dos veces, sino por haber sido, las suyas, dos bien definidas dictaduras: la militar, primero; la mixta de civil y militar, después. No se entienda por eso que el nombre hace a la cosa. Las cosas, al ser distintas, hubo necesidad de darles nombres diferentes. La primera dictadura del general Primo de Rivera fué, simplemente, ejecutiva. La segunda, legislativa.

La del general Berenguer ya nadie la discute. Fué, sin disputa, una dictadura. Sólo ocho días pudo vivir fuera de ella. Llevado al poder para restablecer la vigencia de la Constitución, hubo de dimitir a las pocas horas de restituir las garantías constitucionales. No pudo ni celebrar elecciones. Murió asfixiado su gobierno en cuanto le faltó el elemento natural: dictatorial. Gobierno genuinamente de agallas, las branquias no pudieron operar al aire libre, y murió como el pez fuera del agua.

En cuanto a la del almirante Aznar, bien claramente se define en una declaración oficial dada por el propio jefe del gabinete. "El Ejército y la Armada se han comprometido a apoyar incondicionalmente al Gobierno". Agregando: "Todos los altos dignatarios militares han prometido personalmente su cooperación al Gobierno".

Lo importante no es el número de las que fueron, sino el que no hay manera de verles el final. Desde la segunda, ya se sintió la necesidad de darlas a todas, y para siempre, por fallecidas. El programa político de las tres últimas se ha reducido a buscar la manera más cómoda de morir. Lo malo de esta clase de regímenes no es sólo que empiecen, sino que nunca acaban. Es muy fácil erigirse en dictador y muy difícil, al parecer, apearse. Según muy ponderados psicólogos, toda obra humana es labor evolutiva, aun aquella más aparentemente producida por saltos. Así explican muchos el curso total de la historia. Hay una causa para todo efecto, un antecedente de toda consecuencia. El paso mismo de la Constitución a la dictadura no ha sido la obra de un día, la determinación de un hombre. El último caso, ese hombre nace, en una hora determinada, por imperativo de la situación, como producto de un medio y resultante un proceso evolutivo. Unas veces de descomposición, como remedio; otra de superación, como compendio o cifra. Escribe Engels: "Que semejante hombre, y precisamente él, se eleve en determinada época y en un país dado, constituye naturalmente un puro azar. Pero si nosotros lo eliminásemos haría falta quien le reemplazara, y éste sería, finalmente, encontrado, bien o mal. Es el azar al que es necesario atribuir el hecho de que el dictador militar que la República francesa, agotada por sus propias guerras, exigía necesariamente fuese el corso Napoleón. Pero que a falta de Napoleón otro hombre habría ocupado su lugar, es algo que queda demostrado por el hecho de que el hombre preciso, César, Augusto, Cromwell u otro, ha sido encontrado cada vez que ha sido necesario". La dictadura española no es prudente buscarla en sí misma, en el deseo de los militares en dictar órdenes a España. La necesidad de dictar esas órdenes estaba, más bien, en la descomposición de las organizaciones políticas, en la inactualidad de las leyes que se aplicaban, en la polémica sentimental entablada entre la clase de los monárquicos y la clase de aspiraciones populares.

Un síntoma bien significativo de tal juicio es el hecho de que la dictadura se estableció sin la enemiga popular. Pero la dictadura dejó de ser simpática al pueblo en cuanto perdió de vista la razón terapéutica de su asistencia. De ahí que cuanto más dure, y con intenciones fuera de conveniencia, más le cuesta sostenerse. A la obediencia ciega y universal de los primeros días, sigue ahora la desobediencia, también universal y ciega. El proceso evolutivo que la trajo como remedio, exige ya de ella que no sea un estorbo a sus fines. Por eso la dictadura complica su existencia cuando busca la colaboración de los mismos hombres que vino a destruir, la de las mismas ideas y principios que era necesario, imprescindible, anular.

Los dictadores, hombres de azar en el nombre, no deben perder de vista su cualidad de hecho circunstancial. Napoleón, César, Augusto, Cromwell, pasado el tiempo histórico que les encomendó el destino desaparecieron. Y desaparecieron violentamente, por lo mismo que quisieron sobrepasar los límites asignados por el destino. Desaparecieron con el régimen encarnado en ellos, estructurado por ellos, fuera de tiempo y de lugar.

En España se da el caso sorprendente de que la dictadura defiende y sostiene aquello mismo que vino a suprimir. Rompe así la unidad de medida de la evolución. Es, para ésta, una solución de continuidad. Detiene la evolución política de España. Y, como cosa detenida, como célula quieta en un organismo vivo, se descompone y gangrena. Es necesario amputarla. Es la mano del cirujano—ella misma, la dictadura, se dió ese nombre—infectada en contacto con el cuerpo enfermo. Descuido de cirujano que no sabe su oficio.

# El Ministro de Hacienda Ventosa Anuncia que se Exigirán Responsabilidades a la Dictadura

## Subida Lenta de la Peseta en España

Fernando Weyler fué nombrado Gobernador Civil de Madrid

**FERNANDO WEYLER, GOBERNADOR CIVIL DE MADRID**

MADRID, febrero 24. (AP) El Gobierno ha designado Gobernador Civil de la provincia de Madrid a don Fernando Weyler, primogénito del capitán general del mismo apellido que falleció hace tiempo.

Para la Alcaldía de Madrid ha sido nombrado don Joaquín Ruiz Jiménez, siendo ésta la tercera vez que ocupa el cargo. El nuevo Alcalde milita en el partido de Romanones. Tomará posesión de la Alcaldía inmediatamente, sustituyendo al Marqués de Hoyos, que es ahora ministro de la Gobernación.

**VENTOSA EXIGIRA RESPONSABILIDADES A LA DICTADURA**

MADRID, febrero 24. (AP) El ministro de Hacienda, señor Ventosa, declaró hoy que se alegra de que mejore poco a poco la peseta, porque una subida brusca hubiera sido perjudicial para España.

Añadió que la comisión nombrada por el Gobierno de Berenguer para que investigara los cambios durante la dictadura de Primo de Rivera prosigue sus trabajos y que dentro de algunos días le entregará el expediente terminado.

Terminó diciendo que se exigirán responsabilidades por la política monetaria de la Dictadura.

## EN PRO DE LA SRA. CONCEPCION

Se intensifica la campaña para elegirla delegada al D. Central

Anoche nos visitó una nutrida comisión de distinguidos profesores de Instrucción Pública del Distrito de la Habana, la cual nos entregó unas declaraciones que tienden a exaltar la figura de la notable educadora señora Paulita Concepción, por la que luchan en el seno de la Asociación de Maestros por lograr sea elegida delegada ante la Junta de Educación, con motivo de la implantación del Distrito Central.

Dicen los visitantes:

La designación del candidato que represente al magisterio público ante la Junta de Educación, de acuerdo con la nueva organización de la misma, constituye la actualidad entre los maestros del Distrito de la Habana.

En torno a los diversos candidatos se mueven sus partidarios en busca de adeptos, porque lo que la lucha promete ser interesante e intensa.

Pero habría de serlo más, más interesante y más reñida, y de más dudoso resultado, si entre los candidatos no hubiera surgido el nombre de una educadora de tan alta valía y tan indiscutibles merecimientos como la ilustre profesora Paula Concepción, directora de la Escuela 36.

Muchos de los aspirantes, hombres y mujeres, al conocer que había sido lanzada la candidatura de Paulita, no sólo han depuesto sus aspiraciones y son hoy los más ardientes defensores de esa candidatura.

Figuras de tan elevada representación en el magisterio de la Habana, como Angelita Landa, Adelaida Sepúlveda, María Rodríguez Marrero, Adelaida Piñera, Concepción Tomás, Ramón Rosainz, Belén Palacín, José Macho, Blanca Rensoli, María Josefa Vesa, María Luisa Casals y tantas y tantos más, por no mencionar a lo más numeroso, distinguido y valioso, están con la candidatura de Paulita apoyándola resueltamente con cuanto son, valen y representan.

Y es que no en valde se ha hecho de toda una vida, consagración a la Escuela. Treinta y un años de labor educacional, dedicados al mejoramiento de la enseñanza, son el bagaje de Paulita. Su rectitud por otra parte, su honradez y su talento, la han hecho desde muchos años a la fecha, la persona indispensable en todo tribunal de oposiciones; el factor de garantía en la Comisión de Retiro Escolar; la educadora ejemplar que todos siguen, admiran y respetan.

En el magisterio de la Habana, las que no son sus discípulas de ayer, son sus compañeras de siempre. Su siembra ha sido fecunda, y hoy recoge, feliz, esta cosecha de afectos y de adhesiones.

## UN RUSO HERIDO POR LA DINAMITA QUE LE FUE ENVIADA POR COMUNISTAS

CIUDAD MEXICO, febrero 24 (A. P.)— Peter Kasinsky, propietario de una ferretería de esta capital, resultó herido ayer en la explosión de una bomba, declarando hoy que le fué enviada desde Veracruz, al parecer por unos comunistas.

Kasinsky, dice haber sido oficial en la Guardia Imperial rusa, y tener muchos enemigos entre los rojos.

## HA MANIFESTADO AYER EL CONDE DE ROMANONES, MINISTRO DE ESTADO, QUE SE HALLA ARREPENTIDO DE ESTAR EN EL GOBIERNO

## Todos los Asuntos son muy Estudiados

Varios aspirantes al sillón que dejó vacante Novo Colson

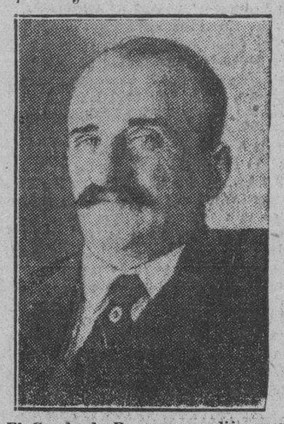

**El Conde de Romanones, dijo ayer que el cargo de ministro le resultaba pesado, no sólo por el mucho trabajo que entraña, sino porque le resta tiempo para dedicarse a la caza, su diversión favorita**

MADRID, febrero 24. (AP). —Comentando la armonía que existe entre los Ministros, el conde de Romanones ha manifestado que esto es lo que dá autoridad al Gobierno, y añadió:

—El día que le falte la autoridad, este Gobierno tendrá que irse...

Siguió manifestando el Ministro de Estado que se encuentra muy fatigado, hasta el punto de estar arrepentido de haber ingresado en el Gabinete, ya que el estudio de importantes cuestiones planteadas le impiden dedicarse a su deporte favorito, la caza. Agregó que el Gobierno actual estudia los asuntos con gran detenimiento, hasta el punto de que desde 1901, cuando fué Ministro por primera vez, no ha visto Consejos de Gabinete como los actuales, en los que se examina las cosas no por cuatro costados, sino por dieciséis.

**PARA CUBRIR LA VACANTE EXISTENTE EN LA ACADEMIA DE LA LENGUA**

MADRID, febrero 24. (AP) — Se ha anunciado la provisión de la vacante de académico de la Lengua existente por la muerte del señor Pedro Novo Colson. Hasta el 19 de marzo se presentarán los candidatos, optando por el sillón, según se dice, varios escritores y profesores que se creen con derecho a ocuparlo.

**TRES BOMBAS ENCONTRADAS DEBAJO DE UN PUENTE DE GERONA**

GERONA, Febrero 24. (AP.)—Un somatenista encontró tres bombas debajo de un puente próximo a Gerona. Estaban envueltas en un periódico del martes, lo que significa que no fué antes de ese día cuando las dejaron allí.

Las autoridades dicen que desconocen el objeto de las bombas, quiénes las abandonaron en ese lugar, y el objeto a que estaban destinadas.

## El Tiempo en España

MADRID, febrero 24, (AP.) —Reina buen tiempo en toda España. Las temperaturas máxima y mínima en Madrid en las últimas 24 horas fueron 13 y 1 bajo cero respectivamente; en Barcelona, 12 y 5; en Málaga, 24 y 11 y en Alicante, 17 y 4.

**TODOS LOS GRUPOS POLITICOS ESPAÑOLES IRAN A LAS ELECCIONES MUNICIPALES**

MADRID, febrero 24. AP. Cualquiera que sea la actitud de los republicanos y socialistas, así como de los demás grupos de izquierdas, hacia las elecciones parlamentarias, hoy parecía seguro que todos participarán en los comicios municipales, primera etapa del programa nacional que ha anunciado el Gabinete del Almirante Aznar.

Aunque los republicanos no han hecho declaración alguna, se creía hoy que irán a las urnas al mismo tiempo que los socialistas, los constitucionalistas, los separatistas catalanes y la Unión Monárquica.

## LINDSEY SE UNIO A LOS CARDENALES QUE PRACTICAN EN EL SUR

BRADENTON, Fla., febrero 24. AP.—Jim Lindsey, cuyo trabajo como pitcher tapón le salvó muchos juegos a los Cardenales en la pasada temporada, llegó hoy al campamento de training, quedando tan solo ahora ausente Syl Johnson. Lindsey explicó que llegaba con un día de retraso debido a las dificultades que encontró en las comunicaciones. George Kopshaw, umpide de la Piedmont League, ha sido contratado para actuar en los juegos de exhibición de los Cardenales, durante la primavera.

## LOS ELEMENTOS CONSTITUYENTISTAS HAN TOMADO AYER EL ACUERDO DE CONTINUAR SU OPOSICION CONTRA EL NUEVO GOBIERNO QUE HA FORMADO JUAN B. AZNAR

MADRID, febrero 24. AP.—Los constitucionalistas acordaron esta noche, continuar su oposición al Gobierno del Almirantez Aznar. Fué presidida la reunión por don Miguel Villanueva, que ha sustituido a don José Sánchez Guerra en la jefatura de los constituyentes.

Los elementos de este grupo decidieron seguir las líneas trazadas por Sánchez Guerra, y aunque no expresaron de mnera concreta si participarán o no en las elecciones proyectadas por el Almirante Aznar, dijeron que el Parlamento que trata de reunirse no representará al pueblo.

Tal parlamento, dice una nota publicada por los constituyentistas, "no puede resolver pacíficamente los problemas de la nación, como tampoco puede el actual Gobierno hacernos creer que este Parlamento, bajo el disfraz de una Convención Constituyente, no será otra cosa que un Parlamento ordinario limitado por el poder ejecutivo".

La nota reitera la afirmación de los constituyentistas relativa a que el único remedio a los problemas políticos de España es una Convención Constituyente compuesta de todos los partidos, la que deberá decidir, sin la intervención del Rey, si España ha de continuar siendo monárquica o ha de adoptar la forma republicana.

Mientras tanto el Gobierno está movilizando todos los automóviles para utilizarlos en el caso de que el lock out conque amenazan los dueños de taxis materialice. Los chauffeurs desean más salario y los empleados dicen que no pueden concederlo a menos de que el Gobierno autorice el aumento de las tarifas. Los camiones del Ejército están preparados para transportar correspondencia y provisiones en caso necesario.

El Ayuntamiento de Tolosa decidió hoy pedir al Gobierno la autonomía para las provincias vascas, en forma análoga a como se pretende conceder a Cataluña en el programa del nuevo Gobierno.

## COMENZO ANOCHE, EN MADRID, EL LOCK-OUT DE LOS TRANSPORTES

El profesor Ayuso que huyó a Francia por haber tomado parte en la revolución, dice que ésta es la salvación

MADRID, Febrero 25. (Miércoles.) (AP.)—A las doce de la noche comenzó el lock-out de los transportes. Los taxis pertenecientes a empresas abandonaron las calles, continuando en estas los de propiedad particular. El público al salir de los teatros encontró la novedad de que no disponía de automóviles de alquiler suficientes para regresar a sus casas.

El lock-out es porque los patronos quieren subir las tarifas, pero el Ayuntamiento les impone la condición de que se suprima las propinas, lo cual no aceptan aquellos, porque tendrían que aumentar entonces los sueldos de sus choferes.

El Ministro de la Gobernación, Marqués de Hoyos, dice que los patronos van a encontrar la horma de su zapato, anunciando que el Gobierno se propone afrontar enérgicamente el conflicto surgido.

**HILARIO AYUSO PIENSA EN LA REVOLUCION**

SAN SEBASTIAN, Febrero 24.—(AP.)—El profesor Manuel Hilario Ayuso, que actualmente se halla en Hendaya, a donde huyó por haber participado en los movimientos revolucionarios de Diciembre, ha declarado que la única solución de los problemas españoles es la revolución.

Cree también que la desaparición de la jefatura del partido Socialista de Besteiro, Saborit y otros, es un buen augurio para el Partido, porque así recobrará la fuerza revolucionaria que precisa para bien de España.

**MEDIDAS CONTRA EL LOCK-OUT**

MADRID, febrero 25 (miércoles) (AP) «Los importadores pueden estar tranquilos, pues sus mercancías no sufrirán ningún perjuicio al llegar a las estaciones», manifestó anoche el marqués de Hoyos, Ministro de la Gobernación, al referirse al planteamiento del lock-out de transportes.

Agregó el Ministro que había tomado todas las medidas para garantizar los servicios de transporte de la ciudad, así como el abastecimiento de mercados, plazas y estaciones. Para ello dispone de numerosos automóviles militares y vehículos particulares.

## SEIS ARTISTAS ESPAÑOLES VAN A HACER FILMS HABLADAS EN N. Y.

En el grupo que ayer llegó a la gran capital americana, figura Enriqueta Soler, artista muy conocida en La Habana

NEW YORK, febrero 24. (AP) Seis artistas españoles llegaron hoy a bordo del «Ile de France», contratados por la casa de películas Fox, que se propone filmar varias obras en castellano con artistas españoles.

En el grupo figura Enriqueta Soler, joven artista de gran belleza y talento, conocidísima en la Habana.

Además de la señora Soler, vinieron José Nieto, Rafael Calvo, José Comillas, Carmen Jiménez y Felix de Pomes, actor, abogado y dibujante. El literato español Jordan de Urríes viaja con el grupo.

La Fox hizo varios ensayos en España con estos artistas y su representante Mr. John Stone, se muestra encantado del trabajo, diciendo que en su opinión estos artistas tendrán un éxito seguro en Hollywood.

Todos ellos firmaron en Madrid contrato con la Fox por dos años. En ese período trabajarán en obras netamente españolas. Los artistas escogidos tienen ventajas especiales tales como el acento, pues casi todos ellos han trabajado en los teatros de Hispano América por muchos años.

## PRIMELLES Y LEBLANC ASISTIRAN AL CONGRESO DE DROGAS HEROICAS

El presidente del comité deliberativo del Distrito Central y los comisionados fueron a Palacio, cumpliendo un acuerdo

**CON EL PRESIDENTE MACHADO**

En la mañana de ayer, a primera hora, el Jefe del Estado, instalado en su despacho del segundo piso de Palacio, recibió la visita, separadamente, de los Secretarios de Guerra y Marina, Gobernación, Estado y la Presidencia; a los senadores doctor Viriato Gutiérrez y Cuéllar del Río, éste último Presidente del Partido Popular; el doctor Clemente Vázquez Bello, Presidente del Senado y del Partido Liberal; a los representantes Néstor Mendoza, Antonio Bosch, Coronel Carlos Machado; al Jefe del Ejército; al Jefe de la Policía Judicial; y al Secretario y Sub secretario de Gobernación.

**SALIO EL PRESIDENTE**

Pasadas las diez de la mañana, el Jefe del Estado abandonó Palacio, dirigiéndose a su finca «Nenita», en Santiago de las Vegas, regresando a la mansión presidencial cerca de la una de la tarde.

**NO PUDIERON SER RECIBIDOS**

El presidente del Comité Deliberativo del Distrito Central de la Habana, señor Lugo Viña, y todos los comisionados, nombrados por decreto presidencial, visitaron Palacio, a las doce y media del día, con el propósito de saludar al Jefe del Estado, cumpliendo un acuerdo tomado al tomar posesión. No pudieron entrevistarse con el Presidente Machado por encontrarse ausente en esos momentos.

**REPRESENTANDO A CUBA**

A propuesta del Secretario de Estado el Presidente Machado firmó ayer un decreto nombrando a los señores Benjamín Primelles y Guillermo Leblanc, para que, en representación de Cuba, asistan al Congreso de Drogas Heroicas que se efectuará el próximo mes de Mayo en Ginebra.

**DANDO LAS GRACIAS**

En su visita al Jefe del Estado, ayer mañana, el doctor Celso Cuéllar del Río dió las gracias a aquel por haber designado a su hermano Julio para ocupar un cargo de comisionado en el Distrito Central de la Habana.

VIAJE RAPIDO Y SEGURO

Habana—Sta. Clara—Habana

Por los Expresos del DIARIO DE LA MARINA

Salida de la Habana: 8 DE LA MAÑANA «LA MARINA», por T. Rey

Salida de Santa Clara: 6 de la tarde (Café «El Artesano»)

3.50 por persona.

Para más informes: Sr. BARANDALLA

Telf. M-8787.—Habana.

## En Sanlúcar Existe Tranquilidad Total

Los ferroviarios no aceptan los aumentos que les brindan

**Don Melquiades Alvarez uno de los líders constitucionalistas que ayer acordaron seguir su oposición al gobierno del almirante Aznar**

SANLUCAR DE BARRAMEDA, Febrero 24. (AP.)—La ciudad ha recobrado su normalidad, habiéndose reintegrado al trabajo los viticultores huelguistas así como los obreros de los gremios que los secundaron.

El acuerdo ha consistido en despedir a los esquiroles y decretar la libertad de todos los detenidos.

**SE INVESTIGARA SI LOS REVOLUCIONARIOS RECIBEN DINERO EXTRANJERO**

MADRID, Febrero 24. (AP.)—Se asegura que el Tribunal Supremo ha accedido a la petición que le dirigieron los detenidos políticos a fin de que se realicen investigaciones en los diversos bancos del país al objeto de que se compruebe si han recibido dinero de procedencia extranjera.

Con estas diligencias tardarán bastante tiempo en realizarse, las personas bien informadas opinan que la causa no se verá a fines del mes de Marzo, como se anunció por el Gobierno, sino mucho tiempo después.

**NO ACEPTAN LOS OBREROS FERROVIARIOS LOS AUMENTOS QUE OFRECE EL GOBIERNO**

MADRID, Febrero 24. (AP.)—Los obreros ferroviarios anuncian que no aceptan los aumentos de sueldos que les ofrece el Gobierno en la nota facilitada por el Ministro de Fomento señor La Cierva, quien hace en ella una historia sintética del asunto, diciendo que después de laborioso estudio ha llegado a la conclusión de que los aumentos que solicitan los ferroviarios son desproporcionados.

El Gobierno propone que se aumente cincuenta céntimos diarios a todo el personal que cobre menos de seis pesetas diarias, fijándose el jornal mínimo de cinco pesetas por día. Ese aumento supone mejoras para 21 mil obreros, ascendiendo en total a unos siete millones de pesetas por año.

El Sindicato Nacional Ferroviario contesta a la nota del Ministro de Fomento declarando que los aumentos que concede el Gobierno no satisfacen las aspiraciones de los obreros, que insisten en sus peticiones anteriores.

## LLEGARON LOS BROWNS A WEST PALM BEACH Y REALIZARON PRACTICAS

WEST PALM BEACH, febrero 24. AP.—El primer contingente de los Browns de San Luis, llegó hoy a West Palm Beach y sin pérdida de tiempo salieron al terreno para una ligera práctica. El manager Bill Killifer anunció que a partir de mañana, los trabajos de training serán casi extenuantes.

Killifer predice que los Browns sacarán por lo menos dos players regulares de Storti, Levey, Burns y Crouch, adquiridos todos de la Liga de Texas.

## Francisco Maciá fué a la Cárcel

Los obreros de Sabadell han amenazado con huelga para hoy

**LOS OBREROS DE SABADELL ANUNCIAN UNA HUELGA**

BARCELONA, Febrero 24. AP.—Al gobernador civil, señor Márquez, visitó hoy una comisión de obreros para anunciarle que el miércoles se declarará la huelga en Sabadell si antes no se resuelve el conflicto existente en el ramo de transportes de esa ciudad.

**MACIA VISITO A LOS PRESOS**

BARCELONA, Febrero 24. AP.—El jefe separatista, extiniente coronel Maciá, estuvo hoy en la cárcel para visitar a los presos por cuestiones políticas y sociales.

**QUEIPO DE LLANO DADO DE BAJA EN EL EJERCITO**

MADRID, Febrero 24. AP.—Ha sido dado de baja definitivamente en el Ejército español el general don Gonzalo Queipo de Llano, que participó, con Franco, en la intentona revolucionaria de Cuatro Vientos.

El general Queipo de Llano se hallaba en la reserva cobrando como tal; pero ahora queda eliminado completamente de las listas de pagos.

## EL GOBERNADOR DE SANTA CLARA

Dirige un mensaje al pueblo por medio del «Diario de la Marina»

Hemos recibido un telegrama del Gobernador de Santa Clara que dice así, textualmente:

«Santa Clara, Febrero 24. — Director del DIARIO DE LA MARINA Habana: — Con motivo de este memorable día, en que nuestra Patria rememora la gloriosa protesta de Baire, me honro en enviar a usted y por su conducto, a los habitantes de esa provincia, mi más cordial saludo, haciendo votos por la prosperidad de nuestra República.—**Juan A. Vázquez Bello».**

Mucho agradecemos la gentileza del Dr. Vázquez Bello, que gustosos trasladamos a nuestros lectores, uniéndonos a sus deseos sobre nuestra República.

## DECLARACIONES DEL DR. JOSE CLEMENTE VIVANCO

El Secretario de Gobernación nos manifestó que la prueba de sensatez y patriotismo que en este día ha dado nuestro pueblo al festejar la fecha gloriosa que se conmemoraba, si no fuera ya, como lo es, dueño absoluto de sus destinos, lo haría merecedor, sin duda, a serlo incuestionablemente.

Y el doctor Zubizarreta, Subsecretario, nos expresó que los cubanos habían dado una muestra más de su patriotismo y de su cordura, al concurrir, con verdadero entusiasmo, a las fiestas del Grito de Baire, uniendo sus justos anhelos y sus más caras aspiraciones a las del Gobierno, que sólo desea la paz y la cordialidad entre todos para poder afianzar nuestra nacionalidad. Nos agregó que los informes recibidos en la Secretaría de Gobernación, daban cuenta de no haberse registrado incidente alguno en todo el país.

La Comisión de Festejos, por mediación del Teniente Coronel Iglesias, también expresó su satisfacción por el éxito alcanzado.

**TEMPERATURAS LOCALES**

Durante las últimas 24 horas se han registrado en la Habana, las siguientes temperaturas en centígrados:

| | |
|---|---|
| Máxima | 27-6 |
| Mínima | 17-0 |
| Media | 23-3 |

PROXIMA SALIDA DE

## EL MOMENTO HISTORICO DE LA POLITICA :: ESPAÑOLA ::

(Exclusiva de DIARIO DE LA MARINA)

**El ilustre doctor Marañón dice que la Monarquía se ha quedado sola. Y cree que debe ser sustituída por una República para que el pueblo español resurja y se haga respetar ante el mundo entero.**

El ilustre doctor don Gregorio Marañón, tiene su casa siempre abierta a los informadores de la Prensa. No hay un solo periodista a quien Marañón, al verse solicitado, haya negado el favor de la interviú.

A nosotros nos ha citado a las seis de la tarde. Es la hora de la consulta particular. La sala a donde un criado nos conduce, está llena de enfermos. De enfermos confiados en la ciencia de este gran médico, joven, estudioso, que trabaja de día y de noche.

La sala es amplia. Está enjoyada con magníficas obras de arte, entre las que descuella un retrato de Zuloaga, lleno de luz y de vida. Hay, además, vitrinas atestadas de abanicos antiguos, de miniaturas de marfil y porcelana; libros apilados en larga estantería; esculturas... Muy pronto, entre estas esculturas, descollará el soberbio busto del popular y queridísimo profesor de medicina y democracia, que vimos días pasados en el estudio de Emiliano Barral. Un busto en piedra, en el que los planos de la frente y de la faz armonizan y llenan la materia de luz deliciosa y de poemáticas sombras. Porque Barral, en los planos del busto de Marañón—como en aquellos de la ya famosa mascarilla de Pablo Iglesias—hace estribar el secreto de su arte maravilloso. Olvidándose de la forma clásica, el notable artífice crea con su buril un arte personal. Enciende luces en la piedra y hace sombras en ella para, con éstas y aquellas, plasmar lo que el espíritu artista ve en el espíritu modelo, a través de la piel, del músculo y del hueso. Es decir: Emiliano Barral, poeta de la escultura moderna, copia de la realidad, pero pasa sobre ella con las alas del espíritu, porque la realidad, según Ortega y Gasset, el insigne autor de la "España invertebrada", debe ser para tocarla sólo con la punta del pie.

Estamos pensando en todo esto, cuando el criado se acerca hasta nosotros para decirnos que el doctor nos espera en su despacho.

. . . . . .

—No, no. Usted no me molesta. Soy médico, pero soy también ciudadano. Y en estos tiempos, de crisis profunda para nuestra querida patria, debemos todos salir de nuestra profesión y ponernos al servicio de la necesidad del pueblo. Ya lo decimos en el manifiesto que dentro de dos o tres días lanzaremos a la opinión, José Ortega y Gasset, Ramón Pérez de Ayala y yo.

—Luego usted, admirado doctor, cree que la situación actual es...

—De profunda crisis para España. Se ha roto la normalidad y van a decidirse nuevos destinos nacionales. El Estado muere. De esta muerte no debe echarse la culpa a personas opuestas y poderosas, no.

—¿Opina usted que la Monarquí está apoyada por lo más valioso del país?

—No, señor. La monarquía está sola. No ha sabido convertirse en una institución supeditada a las exigencias nacionales. La monarquía se alió a grupos y, al hacerlo, impidió la marcha del organismo español y cortó los alientos inspirados en el progreso del pueblo. Por eso no constituye hoy un Estado nacional, sino un Poder parcial y faccioso.

—¿...?

—Naturalmente. Este viejo Estado debe ser sustituído por otro auténticamente nacional.

—¿Por...?

—Por una República que despierte en todos los españoles, a un tiempo, dinamismo y disciplina. Por una República que haga resurgir al pueblo español. Por una República con la que este pueblo pueda hacerse respetar ante el mundo entero.

—¿Cree usted que el gobierno actual llegará a esas elecciones que tantas veces ha anunciado el general Berenguer?

—No sé, no sé... ¿Las ha anunciado para marzo? Pues falta más de un mes. Ya veremos...

—¿Formará usted parte de una agrupación republicana que dicen por ahí se está formando?

—Sí, señor. Constituímos el Comité Pérez de Ayala, Ortega y Gasset y yo. De ello damos cuenta en el manifiesto de que le hablaba hace unos instantes. Se llama "Agrupación al servicio de la República".

—¿Un nuevo partido?

—¡De ninguna manera intentaremos nosotros formar un nuevo partido!... La "Agrupación al servicio de la República", será únicamente, la organizadora de una leva general de fuerzas que combatan a la Monarquía. Laboraremos con entusiasmo, exaltando la grande promesa de una República.

—¿Y cuándo surgirá esa República?

—Si las elecciones se llevan a efecto, de ellas. Pero tienen que ser unas elecciones constituyentes, eje-

(Continúa en la página DOCE)

M.E.C.D. 2016

# DIARIO DE LA MARINA

FUNDADO EN 1832

Dirigido hasta 1919 por D. Nicolás Rivero y Muñiz

Editado por la Cía. DIARIO DE LA MARINA (S. A.) cuyo programa consiste en la defensa de los intereses generales y permanentes de la Nación cubana, de los especiales de la Colonia española establecida en la misma y de la unión y armonía entre los diversos elementos que con viven en el país». —Art. 1o. de los Estatutos.

PRECIOS DE SUSCRIPCION AL «DIARIO DE LA MARINA»

Habana y Provincias

| | |
|---|---|
| Mes | $ 1.60 |
| Trimestre | „ 4.20 |
| Semestre | „ 8.00 |
| Año | „ 15.00 |

Extranjero

| | |
|---|---|
| Trimestre | $ 5.00 |
| Semestre | „ 9.50 |
| Año | „ 18.00 |

Edición Dominical (Para el extranjero solamente)

| | |
|---|---|
| Semestre | $ 3.00 |
| Año | „ 5.00 |

OFICINAS:
HABANA
Prado 103
NEW YORK
516 Fifth Ave.

TELEFONOS:

| | |
|---|---|
| Redacción, Administración, Quejas, etc | |
| C. Privado | M-7911 |
| Imprenta | M-9665 |
| Máquinas | M-3450 |
| Anuncios Clasificados | A-3333 |
| Radio | M-7714 |


## "Equilibrio Inestable" de la Cooperación de Liberales y Laboristas en Inglaterra

Por TIBURCIO CASTAÑEDA

ESE modismo que se enseña en la clase de Física a los estudiantes para el Bachillerato es aplicable sin duda alguna a dos de los tres Partidos políticos que se turnan en el Poder en Inglaterra.

El Partido Conservador presidido por Stanley Baldwin es más numeroso que el Laborista de que es Jefe MacDonald, y el Liberal cuya jefatura tiene Lloyd George.

Pero este último está al quite, como dicen los jugadores de pelota, y así se ve que cada vez que el Partido Laborista está en peligro de ser derrotado, votar por él, como apiñados, todos los liberales, conjurando, de la suerte, la derrota de MacDonald y su inmediata sucesión por los Conservadores con su jefe Stanley Baldwin.

Y así se vió cuando el jueves 12 del mes en curso, David Lloyd George pronunció su asombroso discurso apoyando al Partido Socialista, porque es evidente que este político de Wales no vive enamorado del Programa laborista, sino que lo apoya para que no lo derrote en una votación cameral el Partido Conservador, lo que obligaría al Rey de Inglaterra a llamar a los Consejos de la Corona a ese Partido Conservador, alejándose el Liberal, presidido por Lloyd George, del Poder.

Cierto, además, que éste tiene en el Parlamento un exiguo número de partidarios, y aunque ya tiene 68 años, su energía actual recuerda, a lo vivo, la que desplegó cuando presidió el Gabinete inglés en la época azarosa de la Gran Guerra.

Lloyd George demostró hace pocos días su gran energía, desafiando a su hija, Miss Megan Lloyd George, que también es Diputado en la actual Legislatura inglesa, a subir más aprisa la escalera, muy empinada del Club Nacional Liberal, ganando Lloyd George la apuesta por tres escalones.

Nadie piensa que Lloyd George ingrese, como un doctrino, en el Partido Laborista de MacDonald, después de haber presidido con tanto acierto el Ministerio inglés de la Gran Guerra y habiéndose cubierto, en él, de gloria.

Pero en ese estancamiento de la separación del Poder en que se halla Lloyd George, ha surgido Sir Oswald Mosley que no ha prosperado, en categoría, dentro del Partido Laborista, y se ha rebelado contra MacDonald, su jefe, declarando públicamente su admiración por David Lloyd George, y hasta acercándose en sus proyectos para proporcionar medios de vivir a los obreros sin trabajo.

Hay que recordar que ese Sir Oswald Mosley ha atacado al Ministro de Hacienda Laborista, Snowden, diciendo que éste obedece a los intereses de los patronos, lo cual ha hecho que el iracundo Snowden escriba lo que sigue, a uno de los candidatos de una elección parcial:

"El discurso que yo pronuncié en la cuestión económica ha sido desfigurado por mis oponentes al afirmar que la disminución de los jornales es una de las bases del Partido Laborista. Eso no es cierto, y no hay ni una sola palabra en mi discurso que justifique esa apreciación, puesto que dije que todos los proyectos costosos del Gobierno tendrían que aplazarse hasta que la prosperidad surgiese de nuevo".

Esto no aplacó, sin embargo, a los radicales, ni siquiera aplauden el gesto del Gobierno Laborista de rebajar todos los sueldos de los miembros del Ministerio y de todos los empleados de los Ministerios.

El Gobierno Laborista ha pedido al Parlamento autorización para tomar un nuevo préstamo de 10 millones de libras esterlinas, o sean 50 millones de pesos, para ayudar a los obreros durante tres meses.

Por su parte, Lloyd George vuelve a renovar su antiguo consejo a los ingleses, de volver al cultivo de la tierra para dar trabajo a la mayor parte de los obreros de las minas de carbón que carecen de ocupación.

Se vió, en la segunda semana del actual mes de Febrero, que al llegar al Parlamento inglés el Proyecto de Ley sobre Compras de los Productos Agrícolas, los Liberales de Lloyd George la apoyaron, mientras que los Conservadores abominaban de ella, por su carácter esencialmente socialista, por más que tiene cierta semejanza con la Ley de los Estados Unidos, de las Sociedades Cooperativas.

Los Conservadores atacaron ese proyecto, pero fueron vencidos en la votación por los votos de Laboristas y Liberales.

Hay que decir que en los Estados Unidos no es obligatoria, sino voluntaria y cualquier productor puede vender los frutos de su tierra en los mercados abiertos, mientras que en Inglaterra no hay tal recurso.

El Ministro de Agricultura de Inglaterra es el que dispone las ventas de los productos de cada cosechero; y el que no acepte esa condición tiene que dejar de producir, puesto que la Ley no impone el trabajo forzado.

El Gobierno Laborista ha pensado que de esa manera se evita que surja el intermediario o agente de la venta que, es evidente, disminuye en la proporción que él participa en los precios de ventas, cercenando de ese modo las utilidades del cosechero o cultivador.

Actualmente Inglaterra produce en Agricultura mil millones de pesos al año para alimentación, pero consume dos mil millones de igual moneda.

Hay una Comisión, con arreglo a la nueva Ley, nombrada por el Ministro de Agricultura y cuando un vendedor quiere vender su cosecha, ha de dirigirse a ese Ministro, el cual traslada la petición a una Comisión que está encargada no solo de la venta de los productos, sino que, con ocasión de ésta, los anuncia, transporta y vende.

El Gobierno cree que con esa pluralidad de ofertas de ventas en toda Inglaterra se facilitarán las ventas y los precios serán mejores.

Esa Comisión está encargada de aconsejar a los agricultores los mejores medios de cultivo, pudiendo adelantar dinero sobre cosechas recogidas hasta una cifra de 3.125,000. Los principales productos comprendidos en esas ventas que hace el Gobierno, son patatas, leche,, cereales, lana, queso, ganado, aves, huevos y frutas.

## EL MOMENTO HISTORICO DE LA...

(Continuación de la página ONCE)

cutadas con todas las garantías, para que no sufra el decoro nacional, tantas veces pisoteado ya por los encargados de velar por él.

El insigne doctor Marañón, cree en un próximo cambio de régimen. Para que este cambio ocurra, no es necesario lanzar al pueblo a una guerra civil. La "Agrupación al servicio de la República" laborará por la implantación de ésta sin llevar las cosas a extremos que originen sangre y luto.

—¿Ocurrirá así? Esperemos los acontecimientos y, entre tanto, leamos el manifiesto de que nos habló Marañón y que ya está en nuestras manos:

"...Movilizar a todos los españoles de oficio intelectual para que formen un copioso contingente de propagandistas y defensores de la República española. Llamaremos a todo el profesorado y magisterio, a los escritores y artistas, a los médicos, a los ingenieros, arquitectos y técnicos de toda clase, a los abogados, notarios y demás hombres de ley. Muy especialmente necesitamos la colaboración de la juventud. Tratándose de decidir el futuro de España, es imprescindible la presencia activa y sincera de una generación en cuya sangre fermente la sustancia del porvenir..."

M. E. Criado y Romero.

# EL TEAM DEL DEPORTIVO DE CARDENAS JUEGA HOY UN IMPORTANTE GAME CON EL TEAM DE LA ASOCIACION CRISTIANA

Aunque en el papel lucen grandes favoritos los muchachos de Otero, pudiera registrarse una grata sorpresa si la Guay actúa con armonía a la defensiva. Todo dependerá del guarding que se haga sobre Carlés, Trujillo y García. Notas y comentarios

(Por GALI)

El five del Club Deportivo de Cárdenas, uno de los equipos de basket más rápidos y acometedores que recordamos haber visto en un floor local, y, al decir esto tenemos bien presente el trabajo realizado por otros grandes quintetos en pasadas épocas, volverá aparecer esta noche en el floor azul, y es posible que sea ésta su última visita de importancia.

Jugan hoy los chicos de Otero y Enrique González con los players de la Asociación Cristiana de Jóvenes, que se encuentran a muy corta distancia de ellos en el campeonato, y esto permite entrever la posibilidad de un juego de interés. La cuarta y última aparición de los Cardenenses aquí los encontrará compitiendo con los muchachos del Víbora Tennis y como este team es el más flojo de la contienda no puede ni debe esperarse que los cardenenses realicen su mejor esfuerzo para triunfar.

Esta noche, en cambio, se verán frente a frente con sus opositores más cercanos, y aunque en nuestra opinión la victoria ha de sonreirles al final, por ser los mejores, podría esperarse uno de esos «set backs» inesperado que tanto agradan a la afición.

Nosotros no creemos que la Guay le gane al Deportivo. No debe ganarle si analizamos concienzudamente las últimas demostraciones de ambos teams. Pero alentados por la proximidad que los separa del primer lugar, pueden darle un buen juego y eso es precisamente lo que necesitamos aquí para levantar otra vez al basket ball.

Julio Fernández, uno de los más eficientes standing guards que tenemos en Cuba: Shorty Gil, un rápido y seguro pasador; y Maristany, Naves, Sorsoro Zudaire y Molinet pueden formar el conjunto que obligue a los muchachos de Otero a moverse más que de costumbre, aun cuando se queden cortos al final en sus pretensiones de victoria. A nosotros nos sorprendería mucho el triunfo de los Cristianos, repetimos una vez más, pero lo recibiríamos complacido por el bien que produciría al sport, aparte de que pudiera caber dentro del campo de las posibilidades si tenemos en cuenta que los hombres que componen el five Cristiano tienen alguna velocidad y saben trabajar bastante bien a la defensiva.

Certeros tiros al goal y buena puntería en sus tiradas libres es todo lo que la Guay necesita para triunfar en este game, y esto pudiera conseguirse si los «breaks» del juego les corresponden en los momentos de apuro.

De todos modos, nosotros esperamos un choque de interés entre ambos fives, y aunque seguimos creyendo que el Deportivo cargará con éxito final, no dejamos de reconocer que la Guay pudiera producir una sorpresa si actúa como es debido.

Este game será ofrecido en el primer turno del programa anunciado para hoy en el floor azul, pues para la segunda parte está anunciado el de Viboreños y Telefonistas, que, teniendo sus fuerzas equilibradas, deben ofrecer un rato entretenido a la afición.

## CONVOCA LA UNION ATLETICA A SU JUSTA ANUAL DE TENNIS

El Campeonato de Novicios comenzará el día 21 de Marzo y se jugará en el lugar que acuerde la Federación, que será probablemente el court azul

Por la presente se convoca a todos los atletas amateurs aptos para competir de acuerdo con las reglas de la Unión Atlética de Amateurs de Cuba, para tomar parte en los Campeonatos de Tennis de Novicios y Libres que se jugarán de acuerdo con las siguientes bases:

PRIMERA: Ambos Campeonatos constarán de los siguientes eventos: Singles de Damas y de Caballeros, Dobles de Damas y Dobles Mixtos.

SEGUNDA: Ambas Competencias serán por eliminación, siendo cada match en los eventos masculinos de 5 sets a ganar tres y en los femeninos y mixes dobles de tres sets a ganar dos.

TERCERA: En el Campeonato de Novicios solo podrán competir los atletas considerados como tales de acuerdo con lo legislado por esta Federación.

CUARTA: El Campeonato de Novicios dará comienzo el sábado 21 de marzo en el lugar que acuerde la Federación, jugándose en los días sucesivos hasta su terminación. El Libre dará comienzo el primer sábado siguiente a la fecha de la terminación del de Novicios, jugándose en los días sucesivos hasta su terminación.

QUINTA: Las inscripciones de Novicios quedarán cerradas el día 18 de marzo a las 5 y media p. m., debiendo ser éstas hechas por escrito por mediación de la Asociación a que pertenezca el atleta o por éste directamente. Cada inscripción vendrá acompañada de la cantidad de $2.00 en las Competencias de Single y $3.00 en las de pareja.

SEXTA: El sorteo se efectuará el día 19 de marzo a las 5 y media p. m. en el local de esta Federación.

SEPTIMA: La Federación designará un Referee que tendrá en el curso de las competencias las atribuciones que le conceden las Reglas de Torneo de esta Federación.

OCTAVA: Regirán en un todo las reglas de juego de esta Federación.

NOVENA: La Federación entregará a los vencedores medallas de oro en cada uno de los eventos.

Federación Amateur Cubana de Lawn Tennis,
Vto. Bno.
M. Codina,
Presidente.
Enrique Fernández,
Secretario.

## HOY EN EL BETI JAI, SE JUGARAN PARTIDOS

Vuelven hoy miércoles, nuevamente a jugar partidos de cesta los amateurs del popular Beti Jai Vasco Club, de la Calle 8 en el Vedado. Como costumbre se discutirán seis partidos, además del encuentro entre los Infantiles, que tanto gustan cada día. En los partidos de esta noche jugarán entre otros los conocidos cestistas Hermanos Martín, Garcerán, Valido, Hermanos Masjuán, Maestri, Hermanos Madan López, Mauriz, Méndez, Cubota, Oropesa, Sánchez, Ruiz, Abelardo y algunos más.

El primer partido de la noche comenzará a las 8 y 30 hora fija.

## LAS BATERIAS DE LOS ROJOS DEL CINCINNATI PRACTICARON BAJO TECHO

TAMPA, febrero 24. (AP) Los pitchers y catchers de los Rojos de Cincinnati se vieron obligados hoy a realizar ejercicios bajo techo, debido a las fuertes lluvias caídas por el día.

El manager Dan Howley sigue en su hogar, en West Palm Beach, sufriendo de una infección en un dedo de un pie. Se espera que se una a sus players el próximo jueves.

Dolores Reumáticos

El reumatismo requiere, naturalmente, un tratamiento médico adecuado para combatir el origen del mal. No obstante, pueden aliviarse mucho los dolores reumáticos, aplicándose ABSORBINE Jr., el antiséptico inofensivo pero sumamente eficaz.

ABSORBINE Jr. penetra profundamente en los músculos tensos y contraídos por el dolor; proporciona un alivio inmediato; calma el dolor y la inflamación. Fróteselo a menudo en los músculos *en el sitio del dolor*. Alivia mucho el dolor de las contusiones y torceduras, asea las heridas y rasguños y acelera el proceso sanativo.

ABSORBINE Jr. no mancha ni irrita

Pida el frasco de 1¾ onzas: se vende en las principales farmacias. Precio 75¢

Cuidado con la tiña de los pies. Sus síntomas son: piel agrietada, ampollitas blancas o una sequedad escamosa entre los dedos de los pies. ABSORBINE Jr. mata el microbio "tinea trichophyton," y conserva sanos los pies.

ABSORBINE Jr.
POR MUCHOS AÑOS EL ALIVIO DE CONTUSIONES, DOLORES MUSCULARES, QUEMADURAS, HERIDAS, DISLOCACIONES, LASTIMADURAS


## SELECCIONES DE SALVATOR

PRIMERA CARRERA.—NO RECLAMABLE

Cuatro furlones. Para ejemplares de dos años. Premio: 800 pesos.

Carrera de tres fuertes competidores. COLD WAVE, 122, es el más completo de los tres, pues carga muy bien peso y cuenta con entereza sobrada para terminar como un tiro en esta distancia. BUTTER BEANS, 119, es la velocidad y si tiene suerte de que no le salgan a regatear, durará bien hasta la varilla. Es una magnífica arrancadora. CHOICE CALLER, 115, ha tenido excelentes demostraciones y al menor descuido de los dos anteriores, los derrota. HOWEE, 118, parece un poco inferior y BECY E., 112, hace un gran número de días que no compite.—También correrán: Good Fortune, 112; Wild Crest, 115; Barston, 115 y Brojo, 115.

SEGUNDA CARRERA.—RECLAMABLE

Cinco y medio furlones. Para ejemplares de 5 años y más. Premio: $800.

ROGER, 115, lo vienen inscribiendo en busca de la oportunidad soñada hace un gran número de días. Hijo de Bunting, es veloz, y si tiene un contrario que lo apure puede ganar la carrera. PLATOON, 115, es el contrario lógico a batir. Muy rajón, tiene tan tremenda velocidad inicia. que en esta corta distancia es difícil que puedan darle alcance. SUN DANCE, 110, ya no es ni sombra de lo que fué. Sus últimas son aceptables, pero no se le puede seleccionar con confianza. BELASCOAIN, 105, es otra que está en plena decadencia. En años anteriores mucho antes de esta fecha hubiera tumbado por los palos. NONDAGA, 115 y OUR BUDDY, 110, son otros dos aspirantes de segunda fila.—También correrán. Hand Maiden, 110; Reddy Fox, 115; Wrackeen, 110; Sea Kale, 115; Honey Bunch, 105; Rosinante, 115; Sun Lynn, 110; Vagabond King, 115; McNamee, 115; Col Fallon, 110; Queen Emma, 105 y Miss Chiniquy, 110.

TERCERA CARRERA.—RECLAMABLE

Cinco y medio furlones. Para ejemplares de 5 años y más. Premio: $800.

SAN CARLOS, 115, nunca ha competido en la Habana en un grupo tan inferior como este. Veterano de 8 ó 9 años, su dueño, el astuto Tarn, lo que desea es que se lo reclamen para sustituirlo por un ejemplar más joven. QUEEN OF THE FOREST, 110, es una veterana yegua que pudiera ser la sorpresa aquí. Compañera de cuadra de Jean Laffite, tuvo sus días de gloria. BUD ELDER, 115, hizo una gran demostración en pista secante. Hay que contar con él en la carrera, visto lo pobre que es el grupo. ROCK THORN, 115, dicen que terminó muy cojo en su última salida, pero ha descansado muchos días, y en vista de su gran velocidad hay que alcanzarlo al final. LEE COOPER, 115, ha decepcionado repetidas veces y no se le puede considerar como apuesta recomendable. También correrán: Iron Master, 115; Basha, 115; Congo II, 110; Tentbuilder, 115; Ellen Adair, 110; Porto Bello Gold, 115; Da Vinci, 115; Imperator, 110; Timekeeper, 115; Wrong Number, 110; Chesterbroock, 115; Carin, 110 y Mad Sketch, 110.

CUARTA CARRERA.—RECLAMABLE

Seis furlones. Para ejemplares de tres años. Premio: $800.

ABSOLUTELY, 102, va muy bien de peso y con su velocidad inicial y posición interior, resulta un contrario difícil de batir. CUPIDITY, 97, ganó galopando su anterior. Hoy va muy ligerita y con la natural mejoría en su forma, es el contrario a derrotar. MECLONA, 104, tuvo un destello de intensa velocidad en su anterior antes de debilitarse. Es un factor necesariamente en la carrera. WATER PORT, 104, ha resultado una gran decepción en sus salidas de la Habana, no respondiendo a la fama que aquí trajo. DICK WEIDEL, 114, parece ser un ejemplar muy inconsistente. Tiene una racha de forma y después se pone infumable. También es posible que en su última Seabo se fuera de aguanting.—También correrán: Blixtra, 110; Pannikin, 102; Greenville, 107; Peregrina, 102; Airs and Graces, 102; Santon, 112; Black Pan, 99; Bunty Dominick, 107; Donna Vivian, 104 y Our Doctor, 103.

QUINTA CARRERA.—RECLAMABLE

Seis furlones. Para ejemplares de 4 años y más. Premio: 1000 pesos.

MERRY WINDSOR, 110, va hoy en un grupo de gran fortaleza, pero su elevada velocidad inicial le permite correr contra los ases en las distancias cortas. FILM, 112, resulta el aspirante más peligroso para derrotar. Catrone corre muy bien este hijo de High Time. FLORIDA GOLD, 113, es un ejemplar muy consistente. Ayer soportó con donosura 118 libras y terminó en tercer lugar. PATRICIA ANN, 107, es muy buena en el Norte, pero aquí no luce estar en muy buena forma.—También correrán: Temps d'Amour, 105 y H. Smith, 108.

SEXTA CARRERA.—RECLAMABLE

Milla y 50 yardas. Para ejemplares de tres años y más. Premio: $1000.

DARKAYRESS, 101, de la cuadra de Gentry y timoneada por Riley, es una apuesta buena dado el hecho de que si no gana por lo menos hay que matarla fría, y queda segura en el dinero. INFINITUS, 115, corre bien la distancia y habrá que derrotarlo para que puedan comer con manteca. Stranski lo monta espléndidamente. TISHYBO, 109, anda bastante mal de patas, pero su forma es buena y la cuadra tira a ganar. SPUD, 101, termina fuerte en los seis furlones, y pudiera ser la sorpresa aquí.—También correrán: Pan, 111; Provo, 109; Andresito, 110 y Bird of Prey, 111.

SEPTIMA CARRERA.—RECLAMABLE

Milla y 50 yardas. Para ejemplares de tres años y más. Premio: 800 pesos.

FLYING ZENO, 101, es con mucho el mejor de esta compañía. Muy majadero en la tira, su nuevo dueño Smallman parece entenderlo y debe ganar sin dificultad aquí. DIXIE DAN, 110, necesita mayor distancia para hacer su mejor carrera. Inscripto varias veces, su dueño le ha retirado siempre en las últimas dos semanas. TAMERLANE, 106, es el de mayor velocidad aquí, pero no parece tener suficiente gasolina para durar la distancia. AFRICAN, 115, está muy mal de patas, y el piso duro no es de su agrado. SOUTHLAND TOY, 115, es otro que prefiere el fanguito que le alivia sus callos.—También correrán: North Breeze, 107; Unknown Woman, 101; Minah Louise, 107; Spanish Indian, 98; Sun Ranger, 107; General Keeps, 106; Trustee Crowe, 109; The Top, 112; Burnt Copper, 95; Kaulana, 102; Hengist, 112; Papyrograph, 115 y Dark Maid, 98.

## 32 VICTORIAS Y 6 TABLAS CONSIGUIO J. R. CAPABLANCA

Efectuó unas simultáneas contra cuarenta buenos jugadores de N. Inglaterra

BOSTON, febrero 24. (AP). —José R. Capablanca, ex-campeón mundial de ajedrez, emergió victorioso hoy de su encuentro con 40 de los primeros jugadores de ajedrez de Nueva Inglaterra.

La exhibición terminó con un total de 32 victorias para el cubano, seis tablas y dos derrotas.

Los dos victoriosos sobre el ex-campeón fueron el Dr. S. D. Putzman y Max Cohen.

Los que lograron empatar con el maestro cubano fueron: Harold Morton, campeón de Nueva Inglaterra; D. H. Mugridge, F. R. Chevalier, Weidener, M. C. Stark y Malkan.

Capablanca sigue en Boston y ha pospuesto su viaje a la Habana dos días más.

## Frontón Jai Alai

PROGRAMA OFICIAL PARA LA FUNCION DE ESTA NOCHE

A las ocho y cuarto p. m.
Primer partido a 25 tantos.
Ugalde y Solá, blancos, contra Creus y Aristondo, azules.
A sacar ambos del cuadro 9 y medio.
Primera quiniela a 6 tantos.
Ugalde, Ochoa, Aristondo, Mateo, Ferrer y Olaveaga.
Segundo partido a 30 tantos.
Irigoyen mayor y Gutiérrez, blancos, contra Arana, Ecenarro y Mateo azules.
A sacar blancos del cuadro 10 y azules del 9 y medio.
Tercer partido a 30 tantos.
Milán y Eusebio, blancos, contra Segundo y Trecet menor azules.
A sacar ambos del cuadro 9 y medio.

## WESLEY FERRELL DICE QUE SOLAMENTE TRES ONZAS AUMENTO DE PESO

NEW ORLEANS, febrero 24 (AP) Wesley Ferrell, «as» de los lanzadores del Cleveland, reportó al campeonato de training hoy. Aumentó «aproximadamente 3 onzas» este invierno, de modo que no tendrá necesidad de un training especial para rebajar la grasa. Ferrell y sus compañeros de batería trabajaron por espacio de dos horas en un terreno bastante fangoso, como resultado de las fuertes lluvias caídas ayer. El catcher Luke Sewell es el único componente del conjunto de pitchers y catchers que falta en el campamento. Se les espera mañana.

## JOAQUIN JORGE EN ARENA POLAR HOY EN ESTELAR

El stadium de Zulueta será chico esta noche para contener la gente.

Joaquín Jorge vs Jimmy Delaney esta noche en la Arena Polar. Un star bout como para que ningún fanático se quede en casa haciendo cuentos a los muchachos. Jorge es de lo mejorcito que ha dado el semiprofesionalismo, se faja como una pantera rayada de campana a campana sin echar un pie atrás. En el Cerro, el barrio donde ha nacido esta estrella del boxeo, se le admira y se le sigue donde quiera que pelee.

El contrario de Jorge es el famoso zurdito Jimmy Delaney, un peso pluma de gran cartel que le ha de dar la gran batalla a Jorge desde que suene el gongo. Este match se encuentra marcado a seis rounds y puede que no llegue al final sin que uno de los contendientes se encuentre mordiendo la lona.

Otra peleita sabrosa nos la darán Narciso Figueredo y Kid Verdún, ambos son feather weight. Panchón Martínez se las verá a cuatro rounds con Prudencio Arce, son estos chicos dos buenos fajadores, muy corajudos y de gran resistencia. Federico Moreno y Enrique Rodríguez pelearán otros cuatro rounds de mucha pimienta. Pertenecen a la división bantam.

Dos flyweights en el segundo encuentro de la noche, Cecilio Romero y Tomás Carballo. Y para levantar las cortinas del programa aparecerán Félix Ramos y el españolito José García, ambos se encuentran muy entrenados y prometen dar una pelea muy recia. Antes del star bout será presentado a los fans el ex-campeón welter del mundo, Joe Dundee. Gradas a cincuenta centavos, preferencias a setenta y asiento de ring a peso. Con este menú será muy pequeña esta noche la Arena Polar para contener el fanatismo.

## RADIO Y ELECTRICIDAD

A CARGO DE ALBERTO GIRO

TRASMISIONES PARA HOY

Estación CMW
588 Kc. 510 M.
9.30 a. m.: Recetas Culinarias.
11 a. m.: Hora Vitaphone.
12 m.: Programa Radio Victor (en discos Victor).
1 p. m.: Programa Comercial.
5.30 p. m.: Hora Bailable por la Orquesta Corman.
9 p. m.: Concierto a cargo de la Agrupación Artística Cantantes Unidos de Cuba.

Estación CMC
845 Kc. 354 M.
De 6.30 a 8 p. m.: A cargo de los señores Acebal y del Campo.
De 8 a 10 p. m.: Concierto desde el Estudio.
A las 9 p. m.: Hora por el Observatorio Nacional.
De 10 a 11 p. m.: Desde el Cabaret Montmartre.

Estación CMX
900 Kc. 333 M.
De 8 a 9 p. m.: Programa Clarion a cargo de la Orquesta de Armando Valdespi.

Estación CMCR
1285 Kc. 233.4 M.
De 3 a 5 p. m.: Programa de Música Selecta.

Estación CMBC
955 Kc. 313.8 M.
De 6 a 7 p. m.: Profesor González Fernández. Programa desde el Estudio.
De 7 a 8 p. m.: Hora Linares-Hernández. Música Española.
De 8 a 9 p. m.: Hora Comercial. A cargo del Sexteto Gloria Cubana.
De 9 a 10 p. m.: Hora Drosel. Programa a cargo de Belisario López y sus muchachos; la parte vocal a cargo del dueto Sonora Matancera.

Estación CMBL
1500 Kc. 199.9 M.
De 2 a 4 p. m.: Programa variado.
6 p. m.: A cargo del Quinteto Caney.
7 p. m.: A cargo de la Orquesta del profesor Morejón, la parte vocal por el señor Ramón Izquierdo.
8.30: Buenas noches.

Estación CMK
730 Kc. 410 M.
9 p. m.: Concierto de la Hora Majestic, a cargo de la soprano Maryla Granowska, y la Orquesta Majestic.

Estación WEAF
660 Kc. 454 M.
Cadena Roja. New York.
7.30 p. m.: Mme. Alba, soprano
7.45 p. m.: Conferencia desde Washington.
8 p. m.: Charlas por Bobby Jones, campeón mundial de golf.
8.15 p. m.: Concierto Radiotrona. Programa:
1—Sunn yDisposish, de Happy Goburgh, tenor.
2—They Didnt Believe Me, Kern. Welcome Lewis, contralto.
3—Chloe, Donaldson. Harold van Tmgurh, tenor.
8.30 p. m.: Concierto, a cargo del baritono Walter Woolf y la Orquesta que dirige Nathaniel Shilkret.
9.30 p. m.: Programa a cargo de los artistas: Olive Palmer, soprano; Elizabeth Lennox, contralto; Paul Oliver, tenor; the Revelers; Lewis James y James Melton, tenores; Elit Shaw, baritono; Wilfred Glen, bajo; Gustavo Haenschen, director.
10.30 p. m.: Orquesta y vocalista.
11 p. m.: Vicente López y su Orquesta.
11.30 p. m.: Balables.
1 p. m.: Buenas noches.

Estación WJZ
7.45 p. m.: Orquesta dirigida por William Wirge. Programa:
1—Smile, Darn You, Smile.
2—You're Famous.
3—And Then Your Lips Met Mine.
4—Keep a Song in Your Heart.
5—Crazy Rhythm.
8.30 p. m.: Programa a cargo de Fred Hufsmith, tenor; un octeto de voces femeninas y la Orquesta que dirige Hugo Mariani.
9 p. m.: Soprano. Coro y Orquesta.
9.30 p. m.: Programa a cargo de Mary McCoy, soprano; Reinald Werrenrath, Billy Hughes, barítonos; Willard Robison y su Orquesta; Hayton y Schutt, piano, dúo y Coro.
10 p. m.: Programas variados.
11 p. m.: Ludwig Laurier y su conjunto de cuerda Slumber, programa como sigue:
Overture de Mignon. Thomas.
Scherzo de Sonata Trágica. Mac Dowell.
Primer Arabesco. Debussi.
Emperor waltz. Strauss.
Tres movimientos de Primera Sinfonía. Beethoven.
Invocación. Gounod.
12 p. m.: Bailables.
1 a. m.: Buenas noches.

Estación WLW
900 Kc. 423 M.
Cincinnati, Ohio.
7.45 p. m.: Véase WJZ.
8.30 p. m.: Conjunto de voces.
9 p. m.: Concierto Canova.
9.30 p. m.: Véase WJZ.
10.30 p. m.: Programa Variety a cargo de una soprano y trío de voces.
10.45 p. m.: Noticias deportivas.
11 p. m.: Orquestas.
2 a. m.: Buenas noches.

# Dos Jornadas Brillantes Ayer en el Habana-Madrid

Ganaron el gran estelar de la tarde, Antonio y Gayarre. Y vencieron en el de la noche: Emilio y Epifanio. El jueves: dos funciones

Saludamos el alba gloriasa, plena de sol de libertad, del gran día patriótico de ayer, saludando a todas las banderas, tocándoles la devoción de nuestro aplauso y enronquecieron nuestras gargantas dando vivas a la República. Y desde el corazón nos floreció a los labios una oración por el alma de los que cayeron heroicamente, que azul adelante llegó a Dios.

Y en cuanto cumplimos con estos deberes y orgullosos de haberlos cumplido, dimos media vuelta a la derecha y marchando marcialmente como soldados que asistimos todos a la guerra fraternal del deporte vasco, fuimos llegando al Habana-Madrid, cuya empresa festejaba la solemnidad del día con una gran función, por la tarde, y con otra elegante y brillante por la noche. Que así se completó el martes, evocación de la Patria redenta en la Casita-Criolla de Habana-Madrid.

Gran lleno por la tarde. Pelotearon el primero, los blancos, Montes menor y José Mary, contra los azules, Constante y Buendía menor; que dieron las buenas tardes con dos empates en una y en dos, y con una tanda buena lo ganaron; los dos azules, en la defensa, quedaron en el tanto 21. Boletos a $2.60. Boletos de la primera quiniela; de Constante, a $9.20, y la de Constante y de José Mary, a $22.00.

Gran quincena, brava y ruda la del estelar, que pelotearon arreciando con toda su alma; los blancos, Guillermo y Labat menor, contra los azules, Antonio y Gayarre. Salieron oyendo palmas en los empates de 1, 2, 3, 9, 10, 11, 12 y 13. No hubo más. Pero las dos tandas de jaque y mate, son soberbias; la de los azules para triunfar, y la de los blancos para quedar en la buena de 32. Boletos a $2.60. Boletos de la segunda quiniela; de Labat mayor a $4.60 y de Labat y de Guillermo a $8.00.

Cierra la entusiasta y concurrida tarde con el último partido entre los blancos, Alí y Pastrana, contra los azules, José y Azpeitia. Otros dos empates; en una y en seis, y nada más; otras dos tandas; preciosa la de los azules, que lo llevan con los juanetes palante, y mediocre la de los azules, que quedan en la neurastenia de 23. Boletos a $1.40.

Por la noche, la función, es tan concurrida y animada como la de la tarde, pero más señora; las damas y las damitas la exaltan con su elegancia y belleza. Todos aplauden cuando salen los peloteantes del prólogo, los blancos, Ochoa y Buendía menor, contra los azules, Trujillo y José Mary. Otro buen empate en dos y a otra cosa que produzca más; esto pensaron e instrumentaron y ejecutaron como una sonora orquesta, los azules, que se lo llevaron, abollando al par de blanquillos, que bastante malitos, no pasaron de 16. Boletos a $4.40. Boletos de la quiniela; de Constante a $4.00 y la de Constante y de Trujillo a $32.00. Del gran estelar sólo grande la primera decena, pues los blancos, Andrés y Labat mayor, y los azules, Amila y Epifanio, salieron pegando bravo para empatarla en 1, 2, 3, 4, 5, 6, 7 y 8. En lo demás, arrogantes y magníficos, los dos azu les arrollaron. Los arrolladores que no dieron ni pie ni mano, quedaron en 21. Boletos a $1.20. Boletos de la quiniela; de Epifanio a $4.40 y la de Epifanio y de Emilio a $8.00.

Y acabamos la jornada patriótica, con el partido del cierre, entre los blancos, Alí y José Luis y los azules, José y Buendía mayor. Dos rachas, azul y blanca; iguales a 18, 19, 20, 21, 22 y 26. Y lo ganaron los azules. Los blancos quedaron en 20. Boletos a $1.20.

El jueves se repiten las dos funciones.

DON FERNANDO

## HA SIDO LICENCIADO

MONTERREY, Calif., Febrero 23. (AP).—John Miljus, cuyo wild pitch en la serie mundial de 1927 produjo la victoria de los New York Yankees en cuatro encuentros consecutivos, y que costó diez mil pesos al club San Francisco, de la Liga del Pacífico, el año pasado, ha recibido hoy su libertad incondicional como miembro de los Seals, y es posible que tenga que irse también de la Liga, pues ningún club le ha hecho proposiciones hasta ahora.


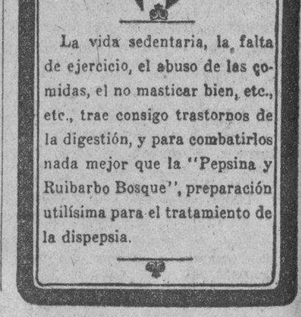

La vida sedentaria, la falta de ejercicio, el abuso de las comidas, el no masticar bien, etc., etc., trae consigo trastornos de la digestión, y para combatirlos nada mejor que la "Pepsina y Ruibarbo Bosque", preparación utilísima para el tratamiento de la dispepsia.

¡La mejor del mundo!

No hay otra linterna tan potente ni segura; tan útil; que dure tanto y sea tan económica, como la linterna EVEREADY con pilas "Unit Cell" EVEREADY.

¡Rechace imitaciones! Exija siempre la legítima marca EVEREADY que distingue a las mejores linternas y pilas para linternas del mundo. Se venden en los mejores establecimientos.

AMERICAN EVEREADY WORKS
30 East 42nd Street — Nueva York, E. U. A.

EVEREADY
Linternas y Baterías
—duran más


M.E.C.D. 2016

# WALKER DA 28 Y MEDIA LIBRAS DE VENTAJA A RISKO



## MALOS FUERON LOS PARTIDOS DE AYER EN EL CAMPO POLAR, PERO PEOR AUN FUE LA LABOR DE SILK

Este referée malogró lo que pudo ser un buen partido. No castigó casi nada y cuando quiso ser fuerte, cometió una injusticia. Con su labor desacertada perjudicó a los teams contendientes

### JUVENTUD-IBERIA Y OLIMPIA-FORTUNA, EMPATADOS A UNO

(Por «PETER»)

EN el balompié debiera suceder lo mismo que en ese juego de dados puesto en moda ahora y que el populacho llama **sacumpó**. En este juego todo el mundo pierde, menos el banquero. Y decimos esto porque no hay derecho a que cuatro equipos que han jugado tan mal como lo hicieron ayer en el «Campo Polar», Juventud Asturiana, Iberia, Olimpia y Fortuna, salgan todos gananciosos, es decir, todo lo contrario de lo que acontece en ese juego en el que, para embullar a los puntos, dicen que ganan tres y pierden tres. Los cuatro equipos mencionados debieron haber perdido, mejor dicho, merecieron haber perdido. Ninguno jugó futbol.

Verdaderamente es una vergüenza que aquí cada día que pasa juguemos menos balompié. Cada tres o cuatro domingos, y de casualidad, se nos ofrece un partido de futbol. Todos los demás no son más que encuentros en el que parece que los jugadores salen a una justa en la que ha de ganar aquel que más golpes pega al contrario. Y lo más malo de esto es que los buenos jugadores que los Clubs importan a fuerza de sacrificios, se echan a perder tan pronto como se les **quema** en uno y en otro partido pues a la vuelta de un mes, todos son iguales.

¿Quién tiene la culpa de esto? En primer lugar los señores que tienen la sartén por el mango en nuestros Clubs balompédicos. Ayer por ejemplo, salió a actuar en el match de Juventud e Iberia, un partido que por mil circunstancias es muy difícil de arbitrar, Mr. Silk, que como referée, es de lo más malo que hemos visto. El resultado no pudo ser más desastroso. Los jugadores de uno y otro teams hicieron cuanto les vino en ganas, incluso las agresiones descaradas, y de esta manera un match que debió ser un buen espectáculo se malogró. Pero hubo que apelar a ese señor, porque los señores representantes de los clubs no se ponen de acuerdo a la hora de designar los árbitros que saben actuar y que tienen energía para evitar todas las malacrianzas de los jugadores en el campo.

Esperamos que tanto el Iberia como la Juventud haya sacado alguna experiencia. Ellos, y nos referimos a los directores, tienen que mirar por sus jugadores, y la mejor manera de salvaguardarlos de lesiones, es pidiendo buenos árbitros y exigirle a éstos, además, que eviten por todos los medios el juego violento y sucio. De lo contrario, este Campeonato lo van a terminar jugando los reservas.

Mr. Silk se cansó de soportar aver suciedades en el juego. Y la única vez que se revistió de autoridad, fué para cometer una injusticia. Pues si motivo, y más que suficiente había, para mandar a la ducha al jugador Arenas, del Real Iberia, no menos se lo merecía mi amigo y tocayo Pedro Benegas. Pero Silk solamente echó fuera del campo a uno y favoreció así a uno de los equipos.

El referée parece que se dió cuenta de que había obrado mal. (Y decimos esto para no decir que fué por miedo), porque un poco después de esa expulsión, el diminuto Begoñita cargó de mala manera a Beringer, en el área de penalty, y el hombre parece que con la intención de compensar, en lugar de castigar con penalty, con la mayor frescura señaló un free-kick como a dos varas del lugar en que había caído, casi privado, el delantero asturiano. ¡Un verdadero desastre!

**Lo que fué el match.** — Como queda dicho ya, fué malo. Juego de patadones locos, entradas violentas y cero combinación. A penas levantadas las cortinas escénicas, una inexplicable indecisión de la defensa asturiana por poco cuesta un goal, si no resulta oportuna la salida del guardameta Amador, que impidió el fusilamiento con el que amagaba Enriquito Ferrer. Dos avances, casi seguidos de la Juventud, se perdieron por el ala de Benegas. Se tira el primer corner a la puerta asturiana y Valentín, enorme jugador, despeja poco más o menos como lo hubiera hecho Pata de Hierro o cualquier otro segundón. Otro ataque, muy mal llevado por los iberistas y Castro concede corner. Luego el ataque fué de los astures y Berges también concede corner. En fin, un verdadero partido de segunda categoría, pero de los malos. Jugadas de mérito, ni una. ¿Facultades? Es algo que se está olvidando a fuerza de tanta **leña**.

**El primer goal.** — Y así, jugando un match tan pésimo, técnicamente hablando, surgió el primer goal para el Iberia, a los dieciocho minutos de juego. Bebo tiró a goal, pero la defensa rechazó flojo y a los pies casi de Gonzalo, quien recogió el cuero y se lo pasó a su hermano O-Donell, que se había colocado por entre la defensa, pudiendo de esta manera tirar a goal, impunemente y casi a boca de jarro.

**El del empate.** — Casi seguidamente, vino también el tanto asturiano. Salen éstos desde el medio del campo, se hacen de la pelota los **leones** y hacen un pase adelantado al extremo que Castro intercepta. La bola que lanza hacia delante el defensa es recogida por Feaver, quien se la pasa a Beringer y éste, sin parar el esférico, le da un golpe **suavecito** de puntera y la cuela en la portería del Iberia por el mismo ángulo superior, a la derecha de su portero. Un goal estupendo que quitó en parte toda la mala impresión que se había recibido. Eso aconteció a los veinte minutos.

A los treinta y ocho, se pitó un penalty. El alemán Enrique Luhn había zancadilleado en el área de los sustos a Beringer. Hubo la mar de preparaciones para tirar este castigo, y esto parece que desorientó algo al verdugo, que lo fué Feaver, pues tiró el castigo malhumorado y el chut fué a las manos de Vidal, que aunque lo paró parcialmente, anduvo listo y pudo recogerlo antes de que otro pudiese rematarlo.

**Corner que no se tira.**—Cuando el reloj marcaba los cuarenta minutos reglamentarios, se registró un nuevo corner. También a la puerta de la Juventud, pero mientras Panchito recogía la pelota, la puso junto a la banderola y sus compañeros eligieron los lugares que a su entender eran los más estratégicos, pasaron algunos segundos y el referee dió por terminado el tiempo. Equipiers hubo que le reclamaron al árbitro por hacer esto, pero lo único que consiguieron fué ponerse al descubierto de su ignorancia de las Reglas, pues solamente para tirar un penalty puede el árbitro permitir jugar después de la hora reglamentaria.

**Se repartió mucha leña.**—Al comenzar la segunda parte, Japonés al tratar de quitarle una bola a Leiva. la echó a corner, pero el referee se equivocó y ordenó un goal-kick. Luego vino un corner que se tiró a la puerta de Amador y que Enrique Ferrer remató fuera. A continuación se **ensució** el juego y el árbitro no hizo nada por limpiarlo. Así fué que se repartió mucha leña, y los leaders en este negociado fueron Benegas y Arenas, que parece habían entablado un duelo. A los doce minutos salió Arenas del campo y quedó el Iberia diezmado. La Juventud no pudo sacar partido a esta ventaja.

Fuera del patinazo del árbitro en castigar con free-kick un penalty, a todas luces, justo. No hubo más nada digno de mención, terminando el juego 1x1. Y Mr. Silk abandonó el terreno bajo una rechifla que se había ganado.

Los equipos alinearon de esta forma:

JUVENTUD: Amador, Castro, Begoña, Valentín, Candasu, Mieres, Leiva, Feaver, Beringer, Trabanco, Benegas.

IBERIA: Vidal, Enrique, Japonés, Arenas, Begoña, Berges, Enrique Ferrer, Gonzalo, O Donell, Bebito y Panchito.

**El otro empate.**—También Olimpia y Fortuna quedaron empatados a un goal. Y este match fué tan malo como el anterior, pero en este no hubo leña, no por falta de ganas, sino porque Ferré-Elías no lo permitió.

A los veinticinco minutos del primer tiempo, Bienvenido se internó, aprovechando un dominio de su equipo, le quita la pelota a Ñico, la centra y la esperó Somoza junto a la puerta, y sin que le estorbara nadie la demató de cabeza, a placer. Así fué el goal olimpista.

A los ocho minutos del segundo tiempo el Fortuna metió un goal en una melee, pero el árbitro parece que advirtió alguna falta y lo anuló. El empate, sin embargo, vino cuando menos se esperaba, y tuvo la suerte de conseguirlo Barrios, jugador exiberista, de un chut bombeado, flojo y la pelota se coló por entre las manos de Miguelito y el larguero

Ya en los momentos finales, Ferré Elías expulsó del campo a Sergio, del Fortuna, por reclamarle en forma incorrecta.

Los equipos se presentaron en esta forma:

FORTUNA: García, Miró, Carlos, Barrios, Strauss, Gisleno, Ñico, Gijonés, Arturo, Katzer, Sergio.

OLIMPIA: Rosellón, Polón, Becerra, Ochoa, Rodríguez, Bienvenido, Argüelles, Mario, Somoza, Neno y Viruta.

Polón y Neno estuvieron jugando al «allí fumé» en el segundo tiempo, pues tan pronto estaba el primero en la defensa como en la línea de ataque. Y Neno, hizo igual.

**El match de segunda.**—Ayer los tres partidos fueron de igual categoría, pero siguiendo la costumbre, llamaremos solamente de segunda al que jugaron como aperitivo Deportivo Europa y Deportivo Templete. Ganaron los «tiburones» con la mínima anotación, tanto que consiguió Mayato de un chut cruzado, en un pase que le sirvió como en bandeja un compañero al que llaman Guanabacoa y que parece tener madera de buen jugador.

Arbitró este match Ventura Lago, bien.

## WALKER COCHRAN GANO SU SEGUNDO JUEGO DE CARAMBOLAS AL CUADRO

NEW YORK, febrero 24. (AP) Walker Cochran, de Hollywood, California, ganó su segundo peso consecutivo en el torneo Internacional de carambolas al cuadro 18.2, derrotando a Eric Hagenlacher, de Alemania, con anotación de 400 por 148. en 15 innings. Esta es la segunda derrota de Hagenlacher.

Cochran, en su mejor forma, se anotó tacadas de 20 o más en siete innings y llegó a su máximum de eficiencia con una tacada de 135 en el noveno. Hagenlacher, excepto su tacada de 49 en el cuarto inning y 47 en el décimo, se vió virtualmente arrollado por el magnífico juego de Cochran.

El score por innings:

Cochran 15 1 21 19 33 0 34 135 37 6 1 53 3 8—400

Hagenlacher 2 11 2 49 0 1 0 2 0 47 15 1 16 0 2—148

Tacada mayor: Cochran 135; Hagenlacher 49.

Averages: Cochran 26 10 15; Hagenlacher 10 8 14.

## EL PRINCIPE DE GALES PERDIO EN UN MATCH DE POLO; SCORE: 8 x 3

VIÑA DEL MAR, Chile, febrero 24. (AP) Un team de polo capitaneado por el Príncipe de Gales fué derrotado hoy con score de 8 por 3, por un team chileno, en el campo de polo del Valparaiso Sporting Club.

Toda la buena sociedad chilena se hallaba presente y los visitantes se vieron altamente excitados, poniéndose la mayoría de ellos de pie, para presenciar las emocionantes jugadas.

El juego fué a seis «chukkers» y los jinetes dirigidos por el Príncipe salieron al field bajo el nombre de «Conde de Chester», título que usa el heredero de la corona inglesa cuando viaja de incógnito. Este grupo anotó dos goals en el primer período del juego, pero luego se vieron dominados por sus contrarios.

## NO PUDIERON SALIR AL TERRENO POR CAUSA DE LA LLUVIA LOS YANKEES

ST. PETERBURG, febrero 24. AP. El único trabajo efectuado hoy en el campamento de prácticas de los Yankees de New York, fué darle que hacer a las cartas. Fuertes aguaceros caidos durante todo el día obligaron al manager McCarthy a darle un día de asueto a los muchachos.

## REHABILITADO FIELDS POR LA COMISION DEL ESTADO DE NEW YORK

NUEVA YORK, febrero 24. AP.— Jackie Fields, excampeón mundial de la división welter, fué rehabilitado hoy por la Comisión Atlética del Estado de New York.

Fields, que fué suspendida la semana pasada, pendiente de una investigación sobre sus negocios con los managers, presentó hoy ante la Comisión las pruebas de que no había sido dirigido antes por Jack Kearns, persona non grata a los directores del boxeo en New York.

A la vez la Comisión aprobó el match entre Fields y Len Harvey, campeón middle británico que deberá celebrarse en el Madison Square Garden el día 20 de marzo.

## TRES ASES DEL EQUIPO DE PENNSYLVANIA

Para nadie debe resultar una sorpresa que el team de track de la Universidad de Pennsylvania finalice este año en primer o segundo lugar del track meet intercolegial que se ofrecerán el próximo verano. La presencia de varios atletas de empuje garantiza el éxito del team, que será uno de los más fuertes que ha presentado Penn en los últimos años. Ho ypresentamos a tres de los ases del equipo, excelentes corredores de distancias medias, que están actuando con éxito extraordinario en las justas bajo techo que se están efectuando acmente en el Madison Square Garden.

## PAULINO UZCUDUN PELEA EL DIA 10 CON LES KENNEDY

El vasco salió en un tren rápido, rumbo a Los Angeles, donde se celebrará el bout

N. Y., Febrero 24. (AP.) A bordo de un tren rápido con destino a Los Angeles, viaja **P. Uzcudun**, peso máximo español, en cuya mente bulle la idea de derrotar a Les Kennedy en el Hollywood Bowl el 10 de Marzo.

Dos entrenadores acompañan al peso máximo guipuzcoano, que intenta comenzar a trabajar tan pronto como llegue a California, pues de una victoria decisiva sobre Kennedy depende otra pelea con Max Baer, llamado algunas veces por sus admiradores el «Dempsey Californiano».

Paulino fué despedido por muchos amigos que se reunieron ayer en casa del banquero don Valentín Aguirre para banquetear al español y desearle suerte en su campaña pugilística del Oeste.

Billy Gibson y Lou Brix, apoderados de Paulino y su mentor atlético Whitey Bernstein, estuvieron con el español hasta que éste puso su enorme pie en el tren que lo conduce a California. Brix saldrá de Nueva York el sábado y estará presente en la pelea con Kennedy.

Paulino ha sufrido materialmente por la suspensión decretada contra él por la Comisión desde que peleó en Barcelona con Primo Carnera. Brix había dicho que la suspensión se levantaría tan pronto como él lo quisiera, pero la Comisión se ha negado a levantarla a pesar de las repetidas peticiones de Gibson y de Brix.

En vista de esta insistencia de la Comisión que imposibilita al español de ejercer su profesión en Nueva York, los apoderados de Paulino han decidido buscarle desafíos fuera de la ciudad y el primero de ellos es en Hollywood contra Les Kennedy.

Paulino no deberá encontrar obstáculo en reducir a Les Kennedy a la impotencia en cortos asaltos. Aunque Brix asegura que Kennedy es uno de los mejores pugilistas de la costa, fuera de sus victorias sobre Max Baer y Dynamite Jackson los libros no acusan otra de importancia.

## CHRISTNER GANO POR DECISION VS. ROCCO

AKRON, Ohio, Febrero 24. (AP.) —Meyer (K. O.) Christner, heavyweight de esta ciudad, obtuvo una decisión de los periodistas, esta noche, en su pelea con Emmet Rocco, de Elwood City, Pa. Christner ganó seis de los diez rounds y Rocco 2. Christner pesó 197 libras y Rocco 193.

## LLEGARON DOCE PLAYERS DEL CHICAGO CUBS A LA ISLA DE STA. CATALINA

AVALON, California, febrero 24. AP. Otra docena de players de los Cubs de Chicago, llegaron hoy a la Isla de Santa Catalina, uniéndose a los veinte que ya estaban por acá.

## WILLIE HOPPE SE ANOTO OTRO GRAN TRIUNFO

Le ganó con facilidad al japonés Matsuyama. Logró una buena tacada de 217

NUEVA YORK, febrero 24 (A. P.) Willie Hoppe, de Nueva York, logró empatar en el primer puesto del Torneo Internacional de carambolas al cuadro 18.2, derrotando hoy a Kinrey Mitsuyama, de Japón, 400 por 143 en ocho innings.

Una gran tacada de 217 en el cuarto inning marcó la mejor demostración de Hoppe en el match de esta noche. Esta es la segunda victoria consecutiva de Hoppe en el torneo y le coloca empatado en el primer puesto con su viejo rival Welker Cochran.

Cochran ganó su segundo match esta tarde, derrotando a Erich Hagenlacher, de Alemania, 400 por 148 en 14 innings. Matsuyama y Hagenlacher han sufrido dos derrotas.

Hoppe se presentó en gran forma esta noche. A su gran tacada de 217, que es la mejor del torneo, la precedió con otras de 17, 53 y 18 y terminó el match con otra tacada, sin finalizar, de 82.

El score por inning fué:

Matsuyama: 2; 4; 3; 79; 2; 52; 1; 0. Total: 143.

Hoppe: 17; 53; 19; 217; 10; 0; 2; 82. Total: 400.

Mayor tacada: Hoppe: 217. Matsuyama: 79.

Averages: Hoppe 50; Matsuyama: 17 7-8.

## ALFREDO DE ORO JR SE COLOCO PRIMERO

NEW YORK, febrero 24. AP. Alfredo de Oro, Jr., se puso al frente en el torneo Nacional Amateur de carambolas por tres bandas esta noche, al ganarle a Eddie Lee, de New York, 50 por 47 en 78 innings. Cada uno tuvo una buena tacada de cuatro carambolas.

De Oro ha ganado tres matches y perdido uno. Charles Gill, de West Virginia, y Lee están empatados en el segundo lugar con dos victorias y dos derrotas cada uno.

De Oro tiene juego señalado para el próximo jueves.

## PLAYERS QUE SE CITAN AL STADIUM

El señor Cueto, manager del Club de profesionales que jugarán desde el próximo sábado en el Stadium Cerveza Tropical, cita por este medio a todos los jugadores de su club, para que asistan a las prácticas que tendrán lugar mañana jueves y el viernes a las 10 de la mañana (american time) en Stadium Tropical. Se ruega la más puntual asistencia. Jugadores citados son: Cueto, Ramos, Pepín Pérez, Estrada, Quintana, Couto, Bejerano, Paito Herrera, Dacal, Bauzá, Fernández, Molina y Eufemio Morín.

## JEAN LAFITTE OBTUVO UNA FACIL VICTORIA EN EL CLASICO "HANDICAP INDEPENDENCIA"

El Hijo de Sand Mole, favorecido con un peso sumamente ligero de 99 libras, pasó a sus adversarios como si estuvieran parados en la recta, triunfando por ocho tamaños. El muy popular aprendiz Neal volvió por sus fueros y se anotó tres carreras en el curso de la tarde

### RESULTADOS DE LAS CARRERAS DE AYER

**PRIMERA CARRERA**
**4 furlongs. Tiempo, 49 3-5**

| | | | |
|---|---|---|---|
| Memorandum (field) | 12.20 | 4.40 | 2.60 |
| Milady Ward | | 12.60 | 4.80 |
| Camping | | | 2.60 |

Memorandum tomó la delantera con gran rapidez y bien corrido por Neal se ciñó a la cerca en todo el recorrido resistiendo bien el reto final de Milady Ward.

**SEGUNDA CARRERA**
**6 furlongs. Tiempo, 1.15 3-5**

| | | | |
|---|---|---|---|
| Our Doctor | 5.80 | 4.40 | 3.20 |
| Dame Rumor | | 9.00 | 5.20 |
| Missy | | | 2.60 |

Our Doctor corrió en buena posición en los primeros tramos metiéndose por dentro a la entrada de la recta y al final se alejaba con facilidad. Dame Rumor dió la norma de velocidad, pero se iba cansando al final.

**TERCERA CARRERA**
**6 furlongs. Tiempo, 1 14 2-5**

| | | | |
|---|---|---|---|
| Lew Black | 15.20 | 8.80 | 7.00 |
| Clemmie (field) | | 8.20 | 4.60 |
| Fifia | | | 7.00 |

Lew Black partió regateando con Fifia y dispuso de ella a la entrada de la recta final ganando con comodidad. Clemmie cerró una gran brecha para terminar con vigor en el segundo lugar.

**CUARTA CARRERA**
**6 furlones. Tiempo, 1.14 1-5**

| | | | |
|---|---|---|---|
| Fleeting Fire | $9.20 | 5.40 | 3.20 |
| King Pin | | 7.20 | 3.60 |
| Florida Gold | | | 3.00 |

Fleeting Fire partió con gran rapidez desde su posición de afuera, y bien guiado por Lipiec se mantuvo con comodidad en punta en todo el recorrido. King Pin terminó con gran entereza por la parte interilor.

**QUINTA CARRERA**
**Milla y 1-16. Tiempo, 1.47 1-5**

| | | | |
|---|---|---|---|
| Jean Lafitte | $12.60 | 5.20 | 4.00 |
| Bad News Bob | | 4.00 | 3.20 |
| Guilder | | | 6.60 |

Jean Lafitte persiguió de cerca a Kingsport en los primeros tramos, dispuso del mismo a la entrada de la recta y Neal no cesó de apurarlo hasta cruzar la meta ocho cuerpos en la delantera. Bad News Bob le quitó el placé a Guilder en los saltos finales.

**SEXTA CARRERA**
**Milla y 50 yardas. Tiempo, 1.46 1-5**

| | | | |
|---|---|---|---|
| Voyage | $17.40 | 8.60 | 7.80 |
| Shasta Love | | 10.60 | 7.60 |
| Drifter | | | 7.60 |

Voyage colocado en buena posición en las primeras etapas, cerró con vigor en la recta para arrebatarle la victoria a Shasta Love en los saltos finales. Shasta Love pareció vencedor por la gran ventaja que tomó doblando la curva lejana, pero se debilitó repentinamente.

**SEPTIMA CARRERA**
**Milla y 50 yardas. Tiempo, 1.45 2-5**

| | | | |
|---|---|---|---|
| Murmuring Pines | $8.80 | 3.80 | 3.00 |
| Prompter | | 3.40 | 2.80 |
| Calzona | | | 3.20 |

Murmuring se filtró por dentro doblando la primera curva, y corrido sin apurar por su jinete, se despidió de sus contrarios en la curva lejana para triunfar en un galope por ocho tamaños. Prompter siempre corrió segundo, pero sin lucir en momento alguno ganador.

**OCTAVA CARRERA**
**Milla y 1.16. Tiempo, 1.49 4-5**

| | | | |
|---|---|---|---|
| Privately | $6.00 | 3.60 | 2.80 |
| Venezuela | | 3.20 | 3.00 |
| Billy Doran | | | 4.00 |

Privately tomó rápidamente la delantera doblando la primera curva, y Neal le supo reservar energías para resistir los sucesivos retos de Billy Doran y el muy jugado Venezuela.

POR «COOPERATIVISTA»

El clásico Independence handicap, instituído por el alto mando del Havana-American Jockey Club para festejar en Oriental Park dignamente la fecha patriótica Cubana del Grito de Baire, que culminó en la independencia que hoy goza nuestra República, correspondió al muy veloz ejemplar Jean Lafitte, de cuatro años, hijo de Sand Mole-Jean Bowdre, propiedad del turfman y reproductor kentuckiano John Oliver Keene. El tiempo fraccional de la carrera a milla y un dieciseisavo fué así: 24; 48 1-5; 1.14 1-5; 1.40 2-5; 1.47 1-5. Jean Lafitte fué piloteado por el aventajado aprendiz E. Neal, cuyo peso es de 99 libras, para alcanzar su fácil éxito por ocho largos en la varilla delante de su rival más cercano Bad News Bob, manejado este por G. Riley.

Bad News Bob, potro de cuatro años, hijo de North Star III-Fancy Me, y Guilder, hijo de John P. Grier-Gozy, sostuvieron reñida batalla en los tramos finalistas para la posesión del segundo cobro. Fué esta la única emoción que experimentaron en tan clásico evento los miles de fanáticos de todas las procedencias que invadieron ayer tarde el bello escenario de luchas entre nobles pur sangs. En el último salto Bad News Bob destacó su nariz delante de Guilder, y a este siguió en el orden finalista su compañero de cuadra y entry Baltimore.

La carrera triunfal de Jean Lafitte ayer tarde fué el éxito más fácil que jamás se ha anotado. Fué un paseo para el buen ejemplar que acaba de anotarse los laureles del Grassland purse en el hipódromo de Miami. A Mr. Keene su dueño correspondió ayer tarde la suma de $4.730, del premio de $5.000 y cuotas acordado al Independence handicap. $800 al dueño de Bad News Bob, $400 y $200 respectivamente al Capt. Frank Eaton, dueño de los ejemplares Guilder y Baltimore, que corrieron en «entry», finalizando tercero y cuarto.

**DESPLIEGUE MARCIAL**

El desfile de los once candidatos para la plata y honores del Independence handicap en su marcha hacia el post fué presenciado con mezcla de entusiasmo y recogimiento por una de las mayores concurrencias jamás congregadas en el bello hipódromo de Marianao. No era para menos, pues la justa en todos sus detalles en nada desmerecía de aquellas que con más boato y reclamo se celebran en los tracks del circuito metropolitano para deleite de ricachos en la vecina república norteña.

Unos cortos minutos de alineación en el post y partió el grupo en buena formación. Kingsport con Feeny al lomo hizo una de sus habituales, lanzándose a echar polvo en los primeros tramos a sus adversarios. Guilder y Jean Lafitte eran en esos tramos sus contrarios más cercanos. Por supuesto, que Keene, el dueño de Jean Lafitte, conocedor, o informado por alguien de esa cualidad de Kingsport, hubo de advertir a Neal que no tratara de darle alcance en esos primeros tramos. Neal siguió al pié de la letra las instrucciones, y con bien medido tacto lanzó a Jean Lafitte al avance cuando el lider Kingsport lanzó su habitual S. O. S., en la cabeza de la recta finalista.

**PASMO EL GALLO**

Stars and Bars favorito de 2 a 1, con las sedas del Greentree Stable, resultó una decepción, debido segun más tarde se supo a estar algo afectado de sus patas. V. Smith no persistió con el favorito una vez más observó su tendencia a dejar la lucha.

Fué una tarde muy feliz para Keene, el dueño de Jean Lafitte, que trajo hace días de Miami a este en unión de Don Ramiro, ejemplar de dos años con el que pensó capturar la plata y honores del primer episodio ayer tarde celebrado. Trajo también al jockey D. McAuliffe, que pudo montar a Don Ramiro y otras ayer tarde, pero no a Jean Lafitte, por habérsele asignado a este 99 libras. McAuliffe pesa 110.

Keene y McAuliffe fueron felices espectadores desde el grand stand del éxito que ayer tarde correspondió al veloz Jean Lafitte. En la faena post carrera Keene dispuso que la artística guirnalda de flores ofrecida al ganador del handicap fuese enviada al palco de la prensa. Aquí se distribuyó equitativamente entre muchas bellas damas.

**MUCHO NEAL**

Tras un día de calambrera y pasmatoria que había experimentado el jockey Neal en su actuación del Lunes, volvió ayer por sus fueros con fe y devoción, disparándose tres primeros puestos. McLaughlin, al que muchos creian ya fuera de concurso por reciente lastimadura, repitió su hazaña del Lunes, metiendo a un par de ganadores.

Media Habana, parte de la vecina República norteamericana, y regulares porciones de Cangas de Tineo y Monforte de Lemus, invadieron ayer tarde el hipódromo de Marianao. Fué tanta la aglomeración, que los hípicos que hicieron su entrada en la cancha turfista una vez celebrado el primer episodio, tuvieron que buscar estratégicas posiciones en el césped anchuroso que festonea la recta finalista. La bandera de la estrella solitaria lucía por doquiera en el predio de los nobles pur sangs.

**BUEN PROGRAMA HIPICO PARA HOY**

Tres eventos extraordinarios figuran en el programa de siete justas dispuesto para la fiesta de esta tarde en Oriental Park.

En el turno titulado Villa Santa Rosa van a la tira del starter con ánimo de cubrir la media milla nueve bebos y bebitas de dos años.

Como estelar figura el Víbora a seis furlongs. Aquí competirán Florida Gold, Merry Windsor, Film, Temps D'Amour, Patricia Ann y H. Smith. El grupo es pequeño, pero abunda clase en la carrera, que deberá resultar reñida competencia.

El episodio titulado Esperancita, a milla y 50 yardas, congregará en la tira a ocho buenos de tres o mas años, como Infinitus, Bird of Prey, Pan, Andresito, Tishybo, Provo, Spud y Darkayress.

Cinco turnos se dedican a sprinters, y los dos restantes a los ejemplares de la travesía. Estos entran en los dos finales.

El programa en conjunto ofrece suma atracción artística y especulativa. Hoy no se hará tan difícil la selección, y el piso deberá estar en magníficas condiciones para que cada candidato haga su mejor esfuerzo.

**EJEMPLARES QUE CAMBIAN DE DUEÑOS**

A. Panarella, por cuenta de H. Rigione, vendió a Mrs. L. Mascia la potranca de tres años Sister Adele.

**BOYS HOWDY EN EL KENTUCKY DERBY**

Hoy Howdy, propiedad de H. C. Hatch, que entrena Lloyd Gentry, es uno de los dieciseis ejemplares que corren este invierno y han sido inscriptos para el clásico Kentucky Derby. Otros ases que corren actualmente y han de figurar en el gran clásico son Spanish Play, en New Orleans y en Agua Caliente.

## SE SUSPENDIO POR LLUVIA LA PELEA DE WALKER-RISKO

Un gran aguacero que cayó en las últimas horas de la tarde obligó a suspenderlo.

MIAMI, Fla., febrero 24. AP.—El primer gran programa boxistico invernal de la Florida, tuvo un serio tropiezo, teniendo que ser suspendido.

El gran festival pugilístico, que tenía como atracción un match a diez rounds entre Johnny Risko, el ex-panadero de Cleveland y Mickey Walker, se vió aguado por un recio aguacero caído a última hora de la tarde de hoy y que obligo a posponer hasta mañana el gran encuentro.

El promotor «Pa» Stribling anunció la suspensión del bout después que los expertos del observatorio local le anunciaron que todo hacia suponer la continuación de la lluvia en horas de la noche. Las predicciones son de buen tiempo para mañana.

«La suspensión puede venirle bien al negocio», anunció Stribling.

«Todavía nos quedan algunos tickets por vender y con otras 24 horas de propaganda, tal vez podamos pasar de los $50.000.

Antes de que el programa fuese suspendido definitivamente, Risko y Walker se presentaron ante la Comisión de Boxeo del Estado, para la ceremonia del pesaje, descubriéndose entonces que Mickey se verá obligado a concederle exactamente 28 libras y media de ventaja a Johnny. Walker pesó 162 1-2, para probar que se hallaba precisamente en su mejor forma de pelea. Risko llevó la aguja de la balanza hasta las 194 libras.

El último rumor en los circulos boxisticos de Miami, es que a Walker, si sale victorioso de sus encuentros con Risko, se le ofrecerá el puesto de sustituto para el gigante italiano Primo Carnera, a fin de que se enfrente con Jimmy Maloney, el día 5 de marzo.

El promotor Frank Bruen supo de este rumor y lo negó categóricamente. Agregó que espera la reanudación del training de Carnera, pese a las reiteradas declaraciones de Leon See, manager del italiano, asegurando que su hombre no estará en condiciones de entrar en el ring dentro de un mes.

## Joe Dundee Dedicó la Tarde de Ayer a Hacer Training en Arena Polar

Cerca de mil fanáticos aprovecharon que el día era de fiesta para ver de cerca al ex campeón del mundo. Ignacio Ara ya se encuentra con cinco libras menos de peso.

Joe Dundee realizó training ayer tarde en la Arena Polar. Aprovechó la fiesta patriótica para lucirse ante cerca de mil fanáticos que pagaron su realito de admisión por verlo, a él y al vasco Ignacio Ara. Y el público salió bien satisfecho de lo que había visto.

Este italo-americano es sin duda uno de los boxeadores más grandes que ha producido el ring, tanto o más que el famoso Jack Britton a quien vieron los habaneros en un «one side bout» con Jimmy Kelly en el fenecido stadium de Marina. No es tan duro pegando como hábil boxeando, y Dundee tiene ganadas por K. O. una cantidad enorme de peleas, lo que da una idea de la clase de boxeador que es.

Dundee realizó ayer tres rounds de guantes con un semipesado, tres con un welter y dos con un light, y con los tres pesos distintos hizo que el público lo aclamara entusiasmado. Joe, además, se hizo simpático a todos mostrándose del mejor humor. Su peso es de 148 libras, se conserva siempre dentro del límite de la división welter.

Ara fué también muy aplaudido en el training, el que realizó una vez terminado el de Dundee. Ha rebajado el vasco a estas horas cinco libras, se encuentra en las 155 y para el sábado estará en bastante mnos. Eso le ha hecho mucho bien, pues es grasa lo que ha soltado y sus músculos se encuentran rindiendo una mejor labor. Los fanáticos pueden prepararse a ver una de las mejores peleas, o tal vez la mejor, de todas las que se han efectuado en la Habana.

Pedro Proenza, el boxeador de un solo golpe, que se batirá en el semifinal a ocho rounds con Malpica, estuvo haciendo guantes para no perder la forma. Lo mismo Fillo Echeverría, el ahijado de Manolo Braña, que tendrá de contrario a José Cernuda, y todos los que integrarán el gran programa sabatino que hará a los fanáticos relamerse de gusto.

## BAN JOHNSON DELIRA A RATOS: SU ESTADO ES DE BASTANTE CUIDADO

ST. LOUIS, febrero 26. (AP) El estado de Ban Johnson, èx-presidente de la Liga Americana, sigue esta noche mal. »Su estado es de cuidado, pero no crítico» dijo el doctor Robert F. Hyland, su médico de cabecera.

Johnson, que parece haber perdido toda esperanza de salvación, delira a ratos. Solo a ciertos amigos intimos se les permite verlo. Mrs. Johnson que vio hasta aquí hace pocos días, regresó a su hogar en Spencer, Ind. hoy.

## BURT SHOTTON SALIO PARA EL SUR CON UN GRUPO DE JUGADORES

FILADELFIA, febrero 24. (AP) Otra season de base ball quedó abierta hoy para el Filadelfia de la Liga Nacional, con la partida hacia el sur del primer conjunto de pitchers y catchers. Los que marchan al frente de la caravana. van presididos por el manager Burt Shotton. En el grupo figuran Tony Rensa y Gene Connell, catchers; Tommy Milligan, Chester Nichols y Crales Schleser, pitchers. Otros miembros del team se unirán al grupo en el sur o en Winter Haven.

## SEIS JUGADORES DEL TEAM DE BANCROFT NO HAN REPORTADO AUN

SAN ANTONIO, Texas, febrero 24 (AP) Cuatro pitchers de primera fila seguían ausentes del campamento de prácticas hoy, cuando Dave Bancroft salió con sus players a realizar la segunda práctica del año. Los ausentes son Fred Fitzsimmons, Bill Walker, Joe Genewich y Hub Pruett. Tampoco han aparecido por aquí Bob O-Farrell y Frank Hogan, dos catchers regulares. De este grupo de seis huídos, solo Frank Hogan se sabe que busca aumento de sueldo.

## GUSTAVO VOLLMER JUGARA UN MATCH HOY DEL TORNEO

Solamente se pudieron dar ayer dos juegos de singles y dos de doubles, por lluvia.

MIAMI, febrero 24. AP.—Las continuas lluvias caidas hoy dieron un alto a los matches de tennis por el Torneo Pan Americano, después que se habían efectuado los dos primeros encuentros de singles y dos de doubles.

Los matches de dobles se terminaron mañana, con ocho contendientes del tercer round anunciados en el programa.

Carroll Turner y Gus Feuer, de Miami, derrotaron a Bob Gifford, de New York y W. R. Bragaw, de Providence, R. I., con score de 6-0, 6-0, Bill Sullivan, de Albany y Alex Perle, de Albany, N. Y., derrotaron a Dick Howell y John Wahlen, de Miami, 6-3, 6-2.

S. Jarvis Adams, de Port Washington y Charles Whitehead, de Trenton, N. J., se hallaban al frente en la anotación, sobre Nat Williams y Ray Cassini, de Miami y Cincinnati, respectivamente, 4-3, cuando la lluvia obligó a suspender el encuentro.

En los matches de singles jugados hoy, Pau Stagg, de Chicago, le ganó a E. S. Stillman, de New York, 6-3, 6-0 y J. S. Mc Dermott, de Miami venció a John Nixon, de Miami, 6-1, 6-3.

Los matches de singles más importantes, para mañana, serán los de Gustavo Vollmer, «as» cubano y S. Jarvis Adams, señalado para las 4 p. m. A esa misma hora, George Lott, de Chicago, se enfrentará con Oscar Evans, de Miami, en otro match que promete resultar notable. John Van Ryn, de East Oranfe, N. J., otra de las estrellas «sembradas», deberá enfrentarse con Gub Feuer, ex-estrella de la Universidad de la Florida.

Entre los matches de singles del tercer round, figuran también los de Paul Stagg y J. S. Mc Dermott; Carroll Turner y Bud Sieve; J. Gilbert Hall y W. R. Bragaw; Marcel Rainville y Melvin Tarpley; Keith Morgan y Ricardo Tapia.

## BASE BALL EN EL STADIUM TROPICAL

Comenzará el próximo día 28, sábado, a las 3 y 30

El próximo sábado día 28, comenzará a celebrarse una serie de juegos de exhibición en el Stadium Cerveza Tropical, con una magnífica novena de profesionales que dirige el popular jugador Manolo Cueto y que lleva el nombre de «Selección Profesional de Cueto». El primer juego ha sido cedido a la novena que dirige Diviñó, Champions Amateurs de Cuba, el «Cuban Telephone Club» el juego será el próximo sábado y comenzará a las 3 y 30. Los precios serán de acuerdo con la situación a base de 40 centavos la glorieta y 20 centavos el sol. Picazo tendrá la oportunidad de demostrar su calibre contra los profesionales.

Esta serie de juegos tendrá efecto los sábados por la tarde y los domingos por la mañana, muy pronto daremos a conocer los clubs que jugarán contra los «Profesionales de Cueto», probablemente jugarán el domingo por la mañana contra el Club Cubanaleco que dirige Párraga y que cuenta con la gran estrella del Vedado Tennis Club, el joven Alfonsito.

Cueto se propone dar a conocer varios jugadores nuevos de gran calibre que beneficiarán el Base Ball profesional en breve.

## LLEGO RAY MOSS AL CAMPAMENTO DE LOS ROBINS DE BROOKLYN

CLEARWATER, febrero 24 (A. P.) —El único llegado hoy al campamento de los Robins de Brooklyn, en el día de hoy, fué Ray Moss, lanzador derecho. Su llegada coincidió con la de una fuerte tormenta de agua, que mantuvo a todos los players metidos en el gimnasio, realizando ejercicios ligeros, mientras aclara el tiempo y puedan salir al terreno.

La casa de los Driles Imperiales. Almacén de Paños: SOBRINOS DE NAZABAL. Muralla, número 70

M.E.C.D. 2016

# Anuncios Clasificados de Ultima Hora

## ALQUILERES

### A-1. Habana.

SE ALQUILAN los frescos bajos de Acosta 117, casi esquina Egido, compuestos de sala, saleta, tres amplias habitaciones, baño, cocina y amplio patio. Las llaves en los altos. Informan: Damas 18. Teléfono M-3039. Precio de situación.
A1 6065 24-4 Marz.

HABANA No. 183

Se alquilas los dos pisos bajos de esta hermosa casa con comodidad para numerosa familia y con servicio y habitación independiente para servidumbre; las llaves en la bodega de la esquina de Merced. Informes: San Pedro número 6; A-9649.
A1 6068 24-4 Marz.

PLANTA BAJA

Casa muy moderna, amplia, ventilada, propia para familias de gusto y a precio de situación. Se alquilan en Espada 13 entre Jovellar y Vapor, con sala, saleta, tres grandes cuartos, baño intercalado, comedor, cocina, despensa, cuarto y servicio para criada. Informan en los altos.
A1 6058 24-27 Feb.

OBRAPIA NUMERO 51 ENTRE HABANA Y COMPOSTELA

Se alquilan los bajos de esta hermosa casa divididos en dos locales para almacén; uno grande y otro pequeño; ambos con servicios completamente independientes, pudiendo comunicarse si así interesase; las llaves en la panadería «La Caoba», Obrapía número 42; informes, San Pedro número 6; teléfono A-9619.
A1 6067 24-4 Marz.

A 40 Y 50 PESOS alquilo dos pisos modernos, frescos, Figuras 37, entre Monte y Tenerife; sala, cuatro cuartos, cuarto baño lujoso, calentador, comedor, cocina gas, servicio criados. Nunca falta agua. Llaves Bodega Figuras y Tenerife. Informan A-1320 y F-5163.
A1 6053 24-26 Feb.

ESTRELLA 67, esquina San Nicolás, sala, saleta grandes, tres cuartos, baño intercalado, cocina gas, cuarto y servicio para criado. Con garantía metálica. Usted pone precio.
A1 6044 24-28 Feb.

Sol No. 34

Se alquila esta casa con cuatro habitaciones altas y cuatro bajas; sala, saleta, gran patio y azotea, al frente; la llave en el bar de la esquina de Cuba. Informes en San Pedro núm. 6; Telf. A-9619.
A1 6070 24-4 Marz.

O'REILLY No. 22

Se alquila este hermos piso alto, con diez habitaciones y demás servicios para familia; las llaves en el almacén de víveres finos del frente; informes: San Pedro número 6. A-9619.
A1 6069 24-4 Marz.

ESCOBAR No. 102
ENTRE S. MIGUEL Y NEPTUNO

Se alquila el hermoso piso alto y bajo de esta casa con grandes comodidades, para larga familia y con servicio y habitaciones para servidumbre; las llaves en el alto e informes en San Pedro número 6; teléfono A-9619.
A1 6071 24-4 Marz.

ALQUILO modernos altos, Infanta 102, A, esquina a San Rafael. Recibidor, sala, cuatro cuartos, baño intercalado, galería cerrada, comedor, cuarto, servicio criados, cocina gas. Llaves: Isidoro, encargado. Precio situación. Teléf. F-6581.
A1 6036 24-27 Feb.

SE ALQUILA el segundo piso de Lealtad 33 A, entre Lagunas y Animas. La llave en el primer piso. Informan, teléfono FO-7909.
A1 6105 24-26 mr 6

ALQUILO barato, moderno primer piso, Esperanza 144 entre Figuras y Carmen. Sala, comedor, tres cuartos, baño completo, cocina gas. Llave en el segundo. Informes, Amistad 118, A-3756.
A1 6110 24 feb 27

### A-2. Vedado y Príncipe.

VEDADO. Calle Dos número 6 y medio entre Calzada y Línea. Alquilo altos terraza, sala, saleta, cinco habitaciones, baño intercalado. Llave en frente. Informes: I núm. 150, entre 15 y 17. Teléfono F-2406.
A2 6076 24-1 Marz.

PARQUE Medina. Renacimiento. 5 dormitorios, 3 baños; otra, 3 dormitorios, garage. Todas comodidades. Altos, fresquísimos. $75 y $65. 25 esquina D.
A2 6113 24 mar 1

VEDADO, se alquila la casa D 214 entre 21 y 23. La llave, D 212. Informan, teléfono FO-7909.
A2 6106 24 mar 6

### A-3. Cerro y Palatino.

### A-7. Sto. Suárez y Mendoza.

SE ALQUILA la casa calle de D. Estrampes número 10, entre Lawton y Luis Estévez, compuesta de jardín, portal, sala, recibidor, tres cuartos grandes y uno chico, baño intercalado, comedor al fondo, cocina y servicio de criados, lavadero, patio cementado y traspatio con árboles frutales. Informan, Lacret y Juan Delgado. Telf. L-2507.
A7 6118 24 feb 27

### B-1. Casas-Apartamentos.

EDIFICIO "LIFE"
Tte Rey y Habana.
APARTAMENTOS
Amplios y frescos. Equipados con nevera eléctrica «Frigidaire», elevador y todas comodidades.
OFICINAS
Primera planta dedicada exclusivamente a oficinas. Cómodas y ventiladas.
LUGAR CENTRICO Y COMERCIAL. VEALOS PRECIOS DE SITUACION

E 2005 28d feb. 28.

### B2. Locales y Naves.

INFANTA Y ZAPATA

Se alquila este esquina propia para ferretería o garage. Informes en la misma.
B2 6136 24 feb 28

MONTE Y CASTILLO

Hermoso local propio para comercio, con dos puertas de hierro de tres metros y 120 metros de superficie, al lado de la panadería La Casa Fuerte. Informan en la misma. Puede servir para dos comercios, con una división en el centro. Se alquila a precio de situación. En la misma se ven de una vidriera mostrador de 8 pies, se da barata. Puede verse en Compostela 161, vidriera.
B2 5829 24 mar 1

### B-3. Departamentos.

EN ANGELES 16, altos, alquilo hermoso departamento de dos habitaciones con balcón a la calle y todas las comodidades para familia, muy barato.
B3 6130 24 feb 28

## ALQUILERES

### B-4. Habitaciones.

SE ALQUILAN espléndidas y frescas habitaciones con luz. Hay una habitación en la azotea. Informan en la misma. Campanario número 121, entre Reina y Salud.
B4 UH CR 16 Fb Ind.

SE ALQUILA en Lamparilla 67, un cuarto amueblado. Informan en la Bodega.
B4 6085 24-26 Feb.

AMISTAD 77, primer piso, alquilo magnífica habitación a matrimonio o compañeros de cuarto, con toda asistencia y excelente baño, teléfono A-2978.
B4 6103 24 feb 28

EN CASA particular se alquilan dos habitaciones juntas o separadas, balcón calle, baño completo, se da comida y limpieza, hay teléfono. Empedrado 41, altos, entre Compostela Aguacate.
B4 6129 24 feb 26

ALQUILO habitación de esquina, casa de moralidad, punto céntrico, Progreso y Compostela. Primer piso. Tiene cartel en el balcón.
B4 6132 24 feb 27

VEDADO. Familia respetable alquila hermosa habitación independiente con lavabo agua corriente, a señora sola, único inquilino, con comida. Telf. F-5032.
B4 6131 24 feb 27

### B-5. Casas de Huéspedes.

PENSION Leal. Casa para familias. Situación inmejorable. Habitaciones y departamentos con baño privado y con vista a la calle. Agua fría y caliente en los baños. Atención muy especial a la comida. Servicio esmerado. Aguila 113, altos, esquina a San Rafael.
B5 6122 24 mar 1

### B-6. Hoteles

?

Hotel "Los Angeles"
ESPECIAL PARA FAMILIAS
Inauguración: 1.º Marzo 1931. Aguila núm. 119, entre San Rafael y San José.
Teléfono: M-1793.
B6 6048 24-25 Feb.

Hotel Regis
PASEO DE MARTI 51
ESQUINA A COLON
Nueva Administración
PRECIOS
Habitación con baño, vista a la calle, y comidas para matrimonios, desde $75 a $90. Hay otras más baratas. Agua fría y caliente. Elevador día y noche. Ambiente distinguido. Teléfono M-7349.

## SE SOLICITAN

### S-1. Criadas y Criados.

SOLICITAMOS sirvientas. Hágase nuestra asociada y nosotros la ayudaremos. Gervasio 126, bajos, entre San José y San Rafael. Sociedad Protectora de Sirvientas.
S1 6091 24-26 Feb.

### S-3 Manejadoras

SE DESEA una manejadora con referencias para una niña de dos años y que ayude a la limpieza. Si es joven que no se presente. Después de las 9. Sueldo, $20. 21 número 37 entre J y K.
S3 6134 24 feb 26

### S-10. Oficinistas.

SE SOLICITA una mecanógrafa que sepa traducir del inglés al español. Informan: Rayo 108, bajos, Periódico Al Faihaa. Tel. M-6344.
S10 6066 -72 24-26 Feb.

### S-12. Solicitudes Varias.

SOLICITO jóvenes con experiencia en ventas a comisión, a fumadores y vidrieras, tabacos elaborados en Vuelta Abajo. Gloria 247, de 5 a 7 de la tarde.
OS12 6109 24 feb 26

## SE OFRECEN

### O-1 Criadas y Criados.

SE DESEA colocar muchacha española, de criada de manos; entiende de cocina; sabe lavar; tiene buenas referencias; teléfono M-7483.
O1 6042 24-26 Feb.

DESEA COLOCARSE primer criado de manos, español, práctico en todo el servicio fino de familias. Conocidas referencias de las mismas sale al campo si es preciso. Teléfono M-5789.
O1 6045 24-26 Feb.

SE DESEA colocar una muchacha española, para todos los quehaceres de la casa; tiene referencias. M-4593.
O1 6040 24-26 Feb.

SE DESEA colocar una española de cocinera y repostera; tiene buenas referencias; duerme en la colocación. Informan en 23 núm. 259. Teléfono F-4074, Vedado. Tintorería.
O1 6078 24-1 Marz.

DESEA colocarse joven española para limpieza de habitaciones o servir al comedor. Informes: F-6050.
O1 6079 24-26 Feb.

DESEA colocarse una muchacha joven, española, para la limpieza o para los quehaceres de un matrimonio o corta familia, sabe algo de costura, y cumplir con su obligación. Informan: San Rafael 167. Teléf. U-6094.
O1 6057 24-26 Feb.

SE DESEA COLOCAR, criado español acostumbrado al buen servicio, pudiendo dar referencias de las casas donde ha prestado sus servicios. Salgo para el interior. Informes teléfono A-3806.
O1 6059 24-26 Feb.

BUEN CRIADO JOVEN

español desea colocarse en casa particular, está muy acostumbrado a servir en buenas casas, conoce todo el servicio, tanto de mesa como hacer cocktails, y demás trabajos, no desea gran sueldo; tiene buenas referencias; llame M-4176.
O1 6055 24-26 Feb.

## SE OFRECEN

DESEA colocarse una joven española en casa de moralidad para manejadora o criada de manos. Domicilio: Cuba 97, bajos.
O1 6087 24-26 Feb.

BUEN CRIADO de manos para casa partcular, se ofrece con excelentes referencias de familias distinguidas. Sale al interior y fuera de Cuba. Teléfonos M-5752, A-4119.
O1 6084 24-26 Feb.

DESEAN colocarse dos jóvenes españolas, una buena criada de manos o manejadora; y la otra para cuartos, sabe coser y cortar, ambas tienen recomendaciones de buenas casas. Teléfono M-9578.
O1 6080 24-26 Feb.

SE DESEA colocar joven española, para los quehaceres de una casa de corta familia, sabe cumplir con su obligación, tiene referencias de las casas que ha trabajado. Informan, i-7879.
O1 6116 24 fb 26

DESEA colocarse criado de mano, peninsular, experimentado en todo servicio esmerado, sin pretensiones, y referencias de casas conocidas. En la misma un joven segundo criado, camarero, portero, fregar máquinas, etcétera. Telf. A-4792.
O1 6112 24 fb 26

SE DESEA colocar una joven cocinera y repostera, tiene muy buenas referencias, o para matrimonio sólo, y otra para criada de mano o comedor. Informan, Telf. F-6169.
O1 6094 24 feb 26

SE DESEA colocar una joven española de sirvienta en una casa de moralidad. Informan en San Rafael número 44, teléfono A-9117.
O1 6098 24 feb 26

SE DESEA colocar una joven peninsular para criada de mano o manejadora, tiene buenas referencias. Informan, teléfono A-2052.
O1 6107 24 feb 26

JOVEN español se ofrece a casa particular o comercio, sabe servir a la rusa, habiendo trabajado en buenas casas, no tengo pretensiones, sé de jardín y fregar máquinas, tengo buenas referencias, teléfono F-2494.
O1 6108 24 feb 26

DESEA colocarse joven española en casa de moralidad, para criada de mano o manejadora, le gustan los niños, lleva tiempo en el país, sabe ambas obligaciones, no tiene novio, tiene buenas referencias. Preguntar por Generosa Vidal, Telf. A-3690.
O1 6099 24 feb 26

DESEO colocarme de criado, ayuda de cámara u otro trabajo. Buenas referencias. Telf. M-4629.
O1 6096 24 feb 26

DESEA colocarse un joven español de criado de mano, jardinero, fregador de máquinas, tiene buenas referencias. Informan, teléfono FO-2787.
O1 6126 24 feb 27

DESEA colocarse una muchacha que habla inglés y español, para criada de cuartos o manejadora, es muy cariñosa con los niños y formal, tiene muy buenas referencias, teléfono FO-1403.
O1 6121 24 feb 27

SE DESEA colocar una joven española para criada o manejadora, sabe cumplir bien con su obligación, tiene quien la recomiende. Informan al teléfono FO-2142.
O1 6117 24 feb 26

SE DESEA colocar española para criada de mano o comedor, lleva tiempo en el país, desea casa de moralidad. Informan, Telf. A-3603.
O1 6127 24 feb 27

JOVEN español de 18 años, formal y cumplidor, desea colocarse para criado o cualquier trabajo en casa de moralidad, entiende algo de cocina, no le importa el trabajo, tiene buenas referencias. Telf. F-6254.
O1 6133 24 feb 27

### O-2. Cocineras y Cocineros.

SE OFRECE inmejorable cocinera cubana de color, cocinar solamente criolla y española; sabe de repostería; tiene referencias de muy buenas casas donde ha trabajado. M-7122.
O2 6064 24-26 Feb.

SE DESEA colocar muchacha española; sabe servir bien a comedor o cocinar y limpiar; otra sabe coser y lavar ropa fina o manejadora. Tienen referencias. M-7122.
O2 6063 24-26 Feb.

DESEA colocarse una repostera de color, para cocinar o general; con familia americana o cubana; es conocedora del oficio y cumplidora. Informa: Lily, al teléfono A-1598.
O2 6061 24-26 Feb.

SE DESE7A colocar una joven española, para cocinar y limpiar; desea casa seria; tiene refereicias. X-3960
O2 6074 24-26 Feb.

SE OFRECE una joven española para cocinar y limpiar para corta familia; tiene muy buenas referencias; desea casa de moralidad. Teléf. M-9578.
O2 6081 24-26 Feb.

SE DESEA colocar una muchacha joven, española, para cocinar y limpiar; es honrada y trabajadora; sabe cumplir con su obligación; no tiene compromisos. Informan: teléf. A-1645.
O2 6086 24-26 Feb.

DESEAN colocarse dos españolas; una para cocinar y limpiar y la otra de criada de manos o cuartos, o manejadora. Tiene referencias. U-4669.
O2 6088 24-26 Feb.

SE DESEA colocar una buena cocinera española, sabe cocinar criolla y española, conoce de repostería y hace plaza. Telf. M-4342.
O2 5769 24 feb 26

DESEA colocarse cocinera española que entiende de repostería y sabe cumplir con su obligación, tiene buenas referencias, para informes en el F-1661.
O2 6102 24 feb 27

SE DESEA colocar una joven vizcaína para cuartos o comedor, tiene buenas referencias, sabe cumplir con su obligación. Telf. M-3737.
O2 6097 24 feb 28

SE DESEA colocar una excelente cocinera y repostera, guisa a la española y a la criolla, y hace toda clase de comidas finas, tiene buenas referencias y duerme en la colocación, no le importa salir a fincas. Informan al teléfono M-9247.
O2 6123 24 feb 26

SE DESEA colocar una señora de mediana edad para cocinar o para cocinar y limpiar a corta familia, o manejadora. Telf. A-0591.
O2 6119 24 feb 26

### O-3 Manejadoras

SE OFRECE joven española para manejadora; es muy cariñosa con los niños; no le importa limpiar algo; tiene buenas referencias. M-9578.
O3 6083 24-27 Feb.

UNA JOVEN española desea colocarse de manejadora o para los quehaceres de una casa si es corta familia, M-2563.
O3 6111 24 feb 26

SE DESEA colocar una muchacha española recién llegada, de manejadora. Informan en Cerro, Asilo Menocal, A-1214, María.
O3 6120 24 feb 26

### O-6. Choferes.

CHOFER español se ofrece a casa particular; experto en máquinas europeas y americanas; lleva ocho años en el oficio y tiene buenas referencias. Teléfono U-7960.
O6 6082 24-26 Feb.

CHOFER, desea colocarse en casa particular o comercio, sin pretensiones, tiene buenas referencias de casas conocidas. Informan, teléfono FO-2618.
O6 6115 24 feb 26

## SE OFRECEN

### O-7. Costureras, modistas y sombreras

UNA JOVEN española desea colocarse para cocinar y si es corta familia, para todo y en la misma una para criada de cuartos o de manos; sabe coser; tiene referencias. F-5262.
O7 6092 24-26 Feb.

### O-10 Oficinistas

SEÑORITA educada y buen carácter, desea colocarse de señorita de compañía, con señora honorable y de buen trato, si no es así no moleste. Sólo los días hábiles de 8 a 11 y de 1 a 4. F-6638.
O10 6075 24-28 Feb.

### X- Agencias de Colocaciones.

CUALQUIER CLASE DE EMPLEADO

Que usted necesite pídalo a la Cuban American Employment Office. Teléfono A-3343.
X 6128 24 feb 26

## SE VENDEN

### V-1. Casas.

VENDO dos esquinas modernas en la Habana, bien situadas, tienen comercio, rentan reajustadas, 430 pesos. Valen 65,000 pesos. Las doy en 50,000. Trato directo, J. P. López, apartado 1798.
V1 6141 24 mar 2

### V-2. Solares.

VERDADERA ganga. Vendo solar, calle Dolores, Víbora, mide 12 por 56, total 556 varas, en mil pesos. O tomo seiscientos pesos hipoteca. Aguiar 72. Telf. A-7672.
V2 6114 24 feb 27

### V-4. Establecimientos.

GRAN VIDRIERA tabacos, quincalla, billetes, vendo por enfermedad, buen contrato, fácil pago, buena esquina, informan: Muralla 103, segundo piso, de 7 a 8 y de 12 a 2. S. Lizando.
V4 6073 24-11 Marz.

SE VENDE EL MEJOR CAFE

De la Habana, o se admite un socio para llevar la administración si lo desea, lo mismo se admite una propiedad en pago, informa, Arrojo, Belascoaín 50, U-6847.
V4 6124 24 fb 23

### V-5. Muebles y Prendas.

GANGA

Juego cuarto, 6 piezas, coqueta, bestidor, último tipo, costó $160, en regala en $65. Vives 155, bajos.
V5 6101 24 feb 28

LIQUIDACION DE MUEBLES

Juego de cuarto, color verde, decorado, $45; uno Id., color caoba, luna de óvalo, $40; juegos de sala, completos, de caoba, $25; sillas de caoba, $1; sillones, $2; camas, $6; aparadores, 6; coquetas, $6, y muchos que no se detallen, por desocupar local liquidamos todas las existencias a como quiera, Vives 155 casi esquina a Belascoaín, Telf. A-2035.
V5 6100 24 mar 6

### V-6. Maquinarias.

PROPIA para industria, vendo caldera vapor, tipo Locomovi, 120 H. P. y máquina de 75 a 80 H. P. Motor petróleo, 15 H. P. Informa, Julio Pérez, Milagros 27, Víbora, todo muy barato.
V6 6075 24 feb 26

### V-8. Instrumentos de Música.

PIANOLA ELECTRICA

Se vende una pianola eléctrica, es muy buena y se dá barata; llame al teléfono A-2290.
V8 5917 23-27 Feb.

MI RADIO de la R. C. A., de mueble que la bocina costó $50, lo doy en $35. Monte 125, altos, por Angeles. A-2826.
V8 6137 24 feb 27

RADIO Atwater Kent, la misma marca la Voz de Oro, con bocina dinámica, costó $250, lo doy, $65. Monte 125, altos, por Angeles. A-2826.
V8 6140 24 feb 27

RADIOLA 18, lo mejor que ha hecho la R. C. A., con un mes de uso, costó $150, la doy $50. Monte 125, altos, por Angeles. A-2826.
V8 6138 24 feb 27

RADIOLA 60, R. C. A., lujoso mueble, comprada hace una semana, costó $200, la doy en $75. Monte 125, altos, entrada por Angeles. A-2826.
V8 6139 24 feb 27

SE VENDE un piano francés, se da muy barato. Santiago 34, primer piso.
V8 6135 24 fb 27

### Z- DINERO E HIPOTECAS

SE TOMAN EN 1a. HIPOTECA

Al 8 o|o, $28,000 segregados en diferentes propiedades que valen tres veces más de lo que se pide. Informa, Arrojo, Belascoaín 50, café, U-6847.
Z s t 6125 24 feb 26

## PARA LAS DAMAS

### PD-3. Manicures.

MANICURE y arreglo de cejas a domicilio. Señorita Carmita. Teléfonos I-2711 y M-4184.
PD3 6077 24-3 Marz.

*ANUNCIESE EN EL Diario de la Marina*

LINEA HOLANDESA - AMERICANA

El afamado trasatlántico
"VOLENDAM"
(de 25,600 toneladas)
saldrá del puerto de la HABANA fijamente, el día
4 DE MAYO
para: VIGO, CORUÑA, GIJON, SANTANDER, PLYMOUTH, BOULOGNE-SUR-MER y ROTTERDAM

SEGURIDAD, RAPIDEZ, COMIDA EXQUISITA, SERVICIO ESMERADO, CONFORT, LIMPIEZA.

Cualidades que la Línea Holandesa-Americana ha desarrollado hasta la perfección en sus barcos de travesía y que los señores viajeros encontrarán al embarcar en el "VOLENDAM".

PRIMERA CLASE, CLASE TURISTA y TERCERA CLASE

En tercera clase hay capacidad para 600 pasajeros, en camarotes de 2 y 4 literas.

Para informes dirigirse a:
R. DUSSAQ, S. en C.
Oficios 24 (bajos). Tels.: A-5639 y M-6278.

## "CONMEMORAMOS HOY LA OBRA MAS GRANDE REALIZADA..."

(Continuación de la PRIMERA)

caldes a la hermosa plaza del Maine, una escuadrilla de aviones, surcaba los aires haciendo evoluciones sobre la plaza, y distintas embarcaciones cercanas a la orilla hicieron sonar sus pitos y sirenas. Allí fueron saludados por el doctor Carlos Miguel de Céspedes, Secretario de Obras Públicas y otras autoridades.

**A LAS DOCE MERIDIANO**

Al dar las doce la batería de la Cabaña hizo la salva de veinte y un cañonazos, y los barcos surtos en puerto hicieron sonar sus sirenas, a las que se unieron las locomotoras, haciendo funcionar sus silbatos y las fábricas y talleres. Poco después se reunieron en la plaza del Maine los Gobernadores, los Alcaldes con los comprovincianos que habían venido con ellos, y los que se les agregaron en esta ciudad, organizándose una manifestación, la que desfilando por el Malecón y Paseo de Martí, se dirigió al Capitolio. Al frente de la misma iba el doctor Carlos Miguel de Céspedes, con su distinguida esposa y otros funcionarios.

**LA MARINA NACIONAL**

Como quiera que los barcos de la Marina que están en puerto se hallan atracados a los muelles del Distrito Norte, en reparaciones, no hicieron salvas de artillería, sumándose en otra forma al homenaje público.

**EN EL CAPITOLIO**

A las dos comenzaron a llegar los invitados. Diplomáticos, Gobernadores, senadores, representantes, elementos de todas las clases sociales, que eran recibidos al pie de la escalinata por el señor Sánchez Arcilla de la Secretaría de Estado y en la puerta del Capitolio por el señor Soler y Baró, Introductor de Ministros, y por los demás miembros de la Comisión de Recibo.

En la Rotonda Central, bajo la Cúpula, al pie de la Estatua de la República, estaba el estrado presidencial, donde se iban a firmar las actas, cuyos asientos fueron ocupados por las personas a que estaban destinadas.

A la derecha el Cuerpo Diplomático y Consular, después los representantes, para los que estaban destinadas trescientas butacas, y en el resto del salón de pasos perdidos, se congregaba el público, en las mil doscientas sillas destinadas al mismo. A la izquierda los señores Secretario de Despacho, senadores e invitados. Además de las butacas, se habían colocado otras mil doscientas sillas para el público.

Frente al Capitolio se habían colocado tres mil sillas que el público ocupó a su placer.

**EL EJERCITO Y LA MARINA RINDEN HONORES**

Dos horas antes de la señalada para el solemne acto que tuvo lugar en el Capitolio a las tres, hicieron acto de presencia con uniforme de gala, las tropas que habían de rendir honores militares al Presidente de la República.

Estaban compuestas de un regimiento, formado por un batallón de artillería del Ejército y otro de infantería de la Marina de Guerra Nacional, integrado, cada uno, por tres compañías.

La artillería estaba mandada por el capitán A. Sosa y la marinería por el teniente de Navío Eusebio Albá, y el conjunto por el teniente coronel Abelardo Herrera.

Las compañías del Ejército iban dirigidas por los capitanes Artigas y Armenteros y el teniente Carreras y las de la Marina por los tenientes DOS DE CARRETERA.. Ju-oéqd tes de Navío Araó, Galletti y Calpazoro.

Se situaron frente al Capitolio en correcta formación.

La banda del Estado Mayor del Ejército, dirigida por el capitán Molina Torres, se situó al pie de la escalinata del edificio y la de la Marina, a cuyo frente estaba el teniente Romeu, iba al frente de sus tropas.

**LA LLEGADA DEL PRESIDENTE**

A las tres menos diez, llegó el Honorable señor Presidente a la escalinata en un «side-car» acompañado de su esposa, de los señores Secretarios de Obras Públicas y Gobernación; del Gobernador de Oriente, señor Barceló; del Jefe de Estado Mayor del Ejército General Herrera; de los ayudantes Rodríguez de León y Llaneras; del capitán Rodríguez Batista y del señor José Izquierdo. Fué saludo con nutridos aplausos. Las fuerzas militares le rindieron los honores de ritual, ejecutando la banda militar el Himno Nacional, haciendo la batería colocada en el parque de la Fraternidad, las salvas de ordenanza.

Los oficiales del Ejército y miembros de la Plana Mayor que se hallaban en la escalinata, formaron dos filas por entre las cuales ascendió el General Machado contestando los saludos que se le dirigían.

**LAS FIRMAS DE LAS ACTAS**

Al penetrar en el Capitolio fué saludado con una ovación. Se dirigió al estrado presidencial con el doctor Carlos Miguel de Céspedes y sus ayudantes, procediendo a dar lectura a las actas y a su firma, primero la de la inauguración de la carretera central, después la del Capitolio, las que insertamos a continuación.

**ACTA DE LA INAUGURACION DE LA CARRETERA CENTRAL**

En la Habana, a veinticuatro de febrero de mil novecientos treinta y uno, reunidos en el edificio del Capitolio: el Honorable Presidente de la República, General Gerardo Machado y Morales; el Presidente del Senado, doctor Clemente Vázquez Bello; el Presidente de la Cámara de Representantes, doctor Rafael Guas Inclán; el Secretario de Obras Públicas, doctor Carlos Miguel de Céspedes; el Gobernador de la Provincia de Pinar del Río, señor Ramón Fernández; el Gobernador de la Provincia de la Habana, señor Antonio Ruiz; el Gobernador de la Provincia de Matanzas, señor Juan Gronlier; el Gobernador de la Provincia de Santa Clara, doctor Juan Antonio Vázquez Bello; el Gobernador de la Provincia de Camagüey, señor José Antonio Villena; el Gobernador de la Provincia de Oriente, señor José R. Barceló; el Ingeniero Jefe del Negociado de Caminos y Puentes de la Secretaría de Obras Públicas, señor Manuel A. Coroalles; el Administrador y el Subtesorero, respectivamente, de la Warren Brothers Company, señores I. B. Safford y W. C. Rich; y el Presidente de la Compañía Cubana de Contratistas, señor Adolfo Arellano, hacen constar lo siguiente:

Primero: Que las obras de la Carretera Central, comenzadas el día dos de mayo de 1927, en cumplimiento de lo dispuesto en la Ley de 15 de julio de 1925, como parte principalísima del vasto programa de obras públicas del actual Gobierno, han quedado terminadas en toda su extensión, es decir, desde la ciudad de Pinar del Río, en el extremo occidental de la República, hasta la ciudad de Santiago de Cuba, en el extremo oriental de la misma.

Segundo: Que dicha obra ha sido ejecutada con arreglo a las condiciones facultativas establecidas por la Secretaría de Obras Públicas, por las firmas Warren Brothers Company y Compañía Cubana de Contratistas, representadas en este acto, y bajo la dirección técnica del Ingeniero Jefe del Negociado de Caminos y Puentes de la Secretaría de O. Públicas, señor Manuel Coroalles.

Tercero: Que estando dichas obras de acuerdo con las especificaciones establecidas, que rigieron en la subasta de fecha 30 de noviembre de 1926, de la cual fueron adjudicatarios las expresadas entidades, han sido recibidas a satisfacción por la Secretaría de Obras Públicas.

Cuarto: Que para solemnizar la gloriosa fecha del Grito de Baire, que hoy se conmemora, los que suscriben se han reunido en el Capitolio Nacional para declarar, como declaran, inaugurada la Carretera Central, constituída en camino nacional y abierta al tránsito público, significando que para vincular la monumental obra del Capitolio con la no menos grande de la Carretera Central, se ha colocado en la intersección del eje de la cúpula de dicho edificio con el plano horizontal del piso de la rotonda en el salón de Pasos Perdidos, frente a la estatua de la Libertad, un brillante donado por distintos contratistas del Capitolio, para simbolizar la estación «cero» del kilometraje de la Carretera Central y de los demás caminos de la República, señalando así de manera imperecedera la conjunción de ideales que constituyen un glorioso capítulo de la historia de nuestra patria.

Para constancia de todo lo cual, se levanta la presente acta, en el lugar y fecha indicados.

(F.) Gerardo Machado, Presidente de la República; Antonio Vázquez Bello, Presidente del Senado. Rafael Guas Inclán, Presidente de la Cámara de Representantes. Carlos Miguel de Céspedes, Secretario de Obras Públicas; Ramón Fernández, Gobernador de la Provincia de Pinar del Río. Antonio Ruiz, Gobernador de la Provincia de la Habana. Juan Gronlier, Gobernador de la Provincia de Matanzas. Juan Antonio Vázquez Bello, Gobernador de la Provincia de Santa Clara; José Antonio Villena, Gobernador de la Provincia de Camagüey; José R. Barceló, Gobernador de la Provincia de Oriente. Manuel A. Coroalles, Ingeniero Jefe del Negociado de Caminos y Puentes; I. B. Safford, Administrador de la Warren Brothers Company. W. C. Rich, Subtesorero de la Warren Brothers Company. Adolfo Arellano, Presidente de la Compañía Cubana de Contratistas.

**ACTA DE ENTREGA DEL EDIFICIO DEL CAPITOLIO AL H. CONGRESO**

En la ciudad de la Habana, a las tres y media de la tarde del día veinticuatro de febrero de mil novecientos treinta y uno, reunidos en el edificio del Capitolio: el Honorable Presidente de la República, General Gerardo Machado y Morales; el Presidente del Senado, doctor Clemente Vázquez Bello; el Presidente de la Cámara de Representantes, doctor Rafael G. Inclán; el Secretario de Obras Públicas, doctor Carlos Miguel de Céspedes y Ortiz; el Secretario de Hacienda, doctor Mario Ruiz Mesa; el Director Técnico y Artístico de las obras del Capitolio, señor Eugenio Rayneri y Piedra y el Presidente de la Compañía Constructora del Capitolio, Purdy and Henderson Company, señor Leonardo H. Brownson, hacen constar lo siguiente:

Primero: Que en cumplimiento de Decreto Presidencial de esta fecha, disponiendo la entrega del edificio del Capitolio al Honorable Congreso, los firmantes del presente documento, anteriormente mencionados, se han reunido en la rotonda del Salón de Pasos Perdidos, con objeto de participar en dicha solemne ceremonia, que forma parte de los actos con que el Gobierno celebra en este día el trigésimo sexto aniversario del Grito de Baire.

Segundo: Que en tal virtud se entrega al Honorable Congreso, representado por los Presidentes del Senado y la Cámara de Representantes el edificio que por sufragio popular fué denominado Capitolio, cuya construcción fué comenzada por conducto de la Secretaría de Obras Públicas, en cumplimiento del artículo segundo de la ley de 15 de julio de 1925, el día primero de marzo de 1926, en el área de terreno de la propiedad del Estado, limitada por las calles de Paseo de Martí (antes Frado), José de San Martín (antes San José), Raimundo Cabrera (antes Industria) y Dragones, habiéndose llevado a cabo construcción por la entidad Purdy and Henderson Company, representada en este acto por su Presidente, de acuerdo con el contrato de obras de 15 de marzo de 1926, ante el notario doctor Baldomero Gray y Triana, subsiguiente a la subasta de fecha 22 de febrero de 1926, en la cual fué adjudicada la obra a la expresada Compañía.

Tercero: El Presidente del Senado y el de la Cámara de Representantes, aceptan en nombre del Congreso de la República, la entrega del Capitolio, con todas sus pertenencias, muebles e inmuebles, que le ha sido hecha.

Cuarto: El Secretario de Obras Públicas hace entrega en este acto a los señores presidentes del Senado y la Cámara de Representantes de un inventario detallado e ilustrado gráficamente, de toda propiedad del Capitolio, y documentos correspondientes, a fin de que el Congreso tenga en todo momento, constancia de ella y pueda mantener la mejor vigilancia y administración sobre la misma.

Para constancia de todo lo cual se levanta la presente acta, que firman todos los presentes, en el lugar y fecha indicados.

(F.) Gerardo Machado, Presidente de la República. Clemente Vázquez Bello, Presidente del Senado, Rafael Guas Inclán, Presidente de la Cámara de Representantes. Carlos Miguel de Céspedes, Secretario de Obras Públicas. Mario Ruiz Mesa, Secretario de Hacienda. Eugenio Rayneri y Piedra, Director Técnico y Artístico del Capitolio. Leonardo H. Brownson, Presidente de la Purdy Henderson Co.

Terminada la ceremonia el Presidente dirigió a los presentes las siguientes palabras:

(Versión taquigráfica del señor Herminio R. Fuentes).

Señores miembros del Cuerpo Diplomático; señor Presidente del Senado; señor Presidente de la Cámara de Representantes; señores congresistas; señor Presidente y señores Magistrados del Tribunal Supremo de la República; señores Secretarios del Despacho, autoridades, especialmente los Gobernadores y Alcaldes, de cuyas manos acabo de recibir las actas de terminación de la carretera central, que han venido desde Oriente a Occidente por esa Carretera para decir al Presidente de la República y al pueblo cubano que esa magna obra, comenzada hace cuatro años, está terminada ya, y satisfecho el compromiso consignado en mi plataforma electoral, cuando pretendí, para honra mía, ser Presidente de la República.

**SIMBOLISMO DEL CAPITOLIO**

Este Capitolio, que acabo de entregar a los Presidentes del Senado y de la Cámara de Representantes y a los congresistas todos que están presentes; este Capitolio, que representa en mi país sin duda alguna la prueba más concluyente de la soberanía cubana; este Capitolio que servirá seguramente para honrar, porque los conozco, a los congresistas que en él legislen, y que se honra a sí mismo, sirve también para demostrar que nosotros, los hombres de esta situación, hemos venido a los puestos públicos no a lucrar en ellos; hemos venido para recibir el honor más grande que puede otorgarse a un ciudadano, con la satisfacción inmensa de servir a la patria; y con ello demostramos, los congresistas y nosotros, que sólo buscamos el bienestar de la Nación, no honores personales. Los que como yo, desde pequeños, nos lanzamos a los campos de la revolución para hacer una patria libre, tenemos un patriotismo acendrado, que no muere ni aun cuando muere el alma; porque os juro por mi honor que ni aun entonces yo estaría conforme con que mi patriotismo pereciera ya que he expuesto mi vida, y estoy exponiendo mi salud y mis intereses al sólo fin de consolidar la República cubana, para hacerla grande, para hacerla feliz, para hacerla democrática, como la soñó Martí y la defendiera con su brazo poderoso el inmortal Maceo.

**LA OBRA CONSTRUCTIVA NO TERMINO TODAVIA**

Por eso al comienzo de mi discurso y al mencionar las distintas entidades y corporaciones que nos honran aquí esta tarde con su asistencia, no dije Ejército y Marina Nacionales; porque las fuerzas constitucionales de la República no se deben mencionar más que en los momentos de sacrificio y éste no lo es; éste es un momento de gozo, de ese gozo y regocijo que se experimenta cuando se palpa el desarrollo de la plena soberanía, demostrada con este Capitolio; este es un momento de gloria, porque en estos instantes los cubanos hablamos por medio de esta obra monumental a los extranjeros y a nuestros compatriotas para decirles: hemos hecho esta carretera central que hoy terminamos, este Capitolio; hemos hecho hospitales, hemos construído creches y nos hemos ocupado de la beneficencia pública y todavía no hemos terminado. Ahora nos dedicaremos al mejoramiento político de nuestro país, a hacer de este pueblo un conglomerado de ciudadanos que gocen de plena libertad, a la par que observen el orden necesario, ya que así fué como lo imaginar el glorioso soñador José Martí.

**UN ALTO EN LA VIDA REPUBLICANA**

Sin amarguras de ningún género, s

## *Los Cultos y Fiestas en Honor del Niño Jesús de Praga, en Santa Clara*

Coronación del Divino Infante en la Iglesia del Buenviaje. Gran concurrencia. Oración de Fr José Vicente. Comunión

Continuamos la serie de crónicas religiosas, dedicadas a los cultos y fiestas celebradas con brillante éxito en la Iglesia del Buenviaje, en ocasión de la solemne coronación del Santo Niño Jesús de Praga, y cuya eficiente labor de organización y dirección de los Padres Pasionistas y Directiva en pleno de la Archicofradía del mismo nombre, dió origen caluroso al triunfo social-católico.

Anteriormente habíamos prometido reseñar el acto ocurrido el sábado 10 de enero ppdo., ante una concurrencia numerosa. No se cabía más ni se podía dar un paso. Todo el espacio amplio del santo templo estaba abarrotado de un público heterogéneo, selecto, distinguido y devoto... Nos explicamos. Era el día del acto de la solemne coronación del Divino Infante, y como si fuera poco el día también de oírse la hermosa Salve escogida para tan señalado festival religioso.

Después del rezo del Santo Rosario, cuyos misterios fueron admirablemente cantados por la «Schola Cantorum» del Buenviaje, reforzado por entusiastas elementos de «La Hora Santa»—de la Iglesia Parroquial—ocupó la Cátedra de la Verdad, el virtuoso sacerdote carmelita, Fr. José Vicente, Párroco de la Iglesia del Carmen—de la Habana— y uno de nuestros afamados oradores. Haciendo gala de su erudición y de su proverbial elocuencia, el sabio religioso pronunció un magnífico discurso en el que demostró hasta lo indubitable a la selecta y numerosa concurrencia la «realeza de Jesús», materia oportuna y de gran actualidad ya que se trataba de la Coronación del Niño-Dios. Y el verbo cálido, fervoroso y dogmático del ilustre orador hizo brillar de manera espléndida su proposición, teniendo párrafos verdaderamente elocuentes y magníficos.

Después que terminó el sermón, se procedió a la solemne coronación del Santo Niño, cuya imagen diminuta y valiosa, se hallaba colocada convenientemente sobre una plat[illegible] levantada al efecto, a un lado del Presbiterio. Estaba adornada sencillamente artística, gracias a la feliz intervención de un grupo de entusiastas damas y caballeros, que se esforzaron por realizar—como lo consiguieron—un trabajo delicado y de buen gusto.

Momentos antes de terminar el discurso de Fr. José Vicente, hizo su entrada triunfal al santo templo, ante la curiosidad expectante de los concurrentes, la preciosa niña María Cecilia Fernández, que lució primorosamente de Princesa, y con ella, las cinco Damas de Honor( también vestidas con artísticos trajes, siendo ellas las niñas Hilda Gómez, Concepción Barreiro, Consuelo Barrero, Ana Joaquina Suárez y Olga Ramírez.

Les seguía el Paje desempeñado en la persona del simpático niño Manolito Fernández Alonso, y con el, el Abanderado, por el niño Alvarito Fleites, quien llevaba la hermosa bandera, donada gentilmente por la señorita Graciela González, Tesorera laboriosa de la Archicofradía. Fué pintada por la mano maestra delicada y experta del Sr. Odilio M. de Ayala, que supo acertar al pintar los tres escudos: el de la Iglesia, el del Carmen y el de los Pasionistas. Fué muy elogiado este trabajo por su sencillez, naturalidad y arte.

Con el abanderado estaban los escoltas, los niños: José Antonio Ramírez, Lázaro Asencio Suárez, Emilio Garí, Antonio Gómez y Salvador Navarro. Y, por último, la magnífica comitiva, estaba integrada por los niños Mario y Miguel Jiménez que vistieron de sacerdotes Pasionistas y Rafael Falero y Julián Machado, de Carmelitas. Fué un momento de suprema sensación. Gran efecto, gratísimo en todas sus partes, causó la entrada de esta comitiva interesante y diminuta.

Después del sermón, repetimos, el Paje hizo entrega de la preciosa corona al Excmo. y Rvdmo. Señor Arzobispo de Santiago de Cuba, Monseñor Valentín Zubizarreta, quien procedió seguidamente a bendecirla con el ritual acostumbrado, estando presente en ese solemne momento, los Rdvos. P. Lorenzo, Rector de la Comunidad de Pasionistas—de Santa Clara— y, P. Nicéforo, Superior del Convento de la misma Orden, de la Habana.

La corona está compuesta de valiosas prendas adquiridas en una recolecta verificada hace dos años, por la difunta Presidenta de la Archicofradía, la nunca olvidada señorita Amalia Pérez, iniciadora de esta idea. El anillo de brillantes, fué donado por la bondadosa señora Petronila Besada de Rodríguez. La cadena de platino, que ostenta la imagen del Divina Infante, fué obsequiada por la señorita Gracela Gonzalez, tan servicial y activísima como siempre; y, la Cruz de brillantes, por una devota de la Habana.

Una vez bendecida la artística corona, el propio señor Arzobispo, teniendo a ambos lados, a los Padres Lorenzo y Nicéforo, procedió a colocarla sobre las sienes del Divino Infante. A continuación, el Coro cantó una hermosa Salve a cuatro voces, del M. F. Asnal, ejecutada a toda orquesta por la «Schola Cantorum» del Buenviaje y el coro de «La Hora Santa», de la Parroquial, tomando parte activa el querido Subdirector de la Banda Municipal y aplaudido pianista señor Armando Clapera; el señor Gorgonio Esquerra Suárez, tenor de rica voz, que vino expresamente de Encrucijada, a participar en este acto; un Padre Franciscano de Placetas y el señor Apolo Cela Matienzo, que se hizo cargo de la dirección.

---

El domingo 11 del citado enero, se efectuó a las siete de la mañana, la Misa de Comunión general de todas las Archicofradías establecidas en la Iglesia del Buenaviaje, cuyo Coro ejecutó varios motetes de preciosa música.

Más tarde, a las nueve, comenzó la solemne Misa Pontifical por el señor Arzobispo, fungiendo de Presbítero asistente, el Rvdo. P. Angel Tuduri, Vicario de la ciudad; de Diáconos de Honor los Rvdos. P. Nicéforo, de la Habana y Lorenzo, de Santa Clara; de Diáconos del Altar, los Rvdos. P. Antonio Leña, Párroco de Esperanza; Benigno de San Buenaventura, Párroco de Caibarién; de Ceremonistas, los Rvdos. P. Serafín y Guillermo, C. P. de Santa Clara; de Asistente, el Rvdo. P. Máximo Cinconandia, de Placetas.

Y como recuerdo de estos detalles, seguidamente mencionamos que llevaban el Mistral y Báculo, los niños Carlos y Agustín Amador; figuraban como Acólitos, los niños José Lorenzo Rodríguez y Rigoberto Avalos; portando el Libro y Palmatoria, los niños Alvaro Fleites y Heriberto Fernández; de Gremial, el niño Manuel Cortina y el Turiferario el Hno Juan, Marista de Caibarién.

El coro, ante este trascendental suceso religioso, puesto que hacía largos años que en Santa Clara no se oyó Misa Pontifical, realizó una insuperable labor. La dirección entendida y acuciosa del señor Apolo Cela, resaltó magistralmente en el transcurso de la labor. La «Schola Cantorum» y los jóvenes de «La Hora Santa», se esforzaron por el mayor acierto de su misión. Ellos son: los señores Antonio Alemán, Juan J. Hurtado, Miguel Pérez de Alejo, Sabino C. Ocoya y otros. El mencionado coro interpretó maravillosamente la Misa a tres voces, del insigne maestro Calahorra, a toda orquest.a El armonium fué ocupado por el señor Clapera, con su orquesta local espléndidamente organizada. El señor Oscar Paquett, violinista de reconocidos méritos, se destacó magistralmente en el conjunto musical.

Igualmente el señor Esquerra Suarez, mereció la gratísima nota de notable cantante. Durante el Ofertorio, el señor Suárez, cantó la preciosa «Ave María», de Gounod, que causó impresionante efecto por su limpia y bien timbrada voz.

Imposible juzgar, como lo desea el cronista, la esmeradísima labor de estos cantores y músicos, que procuraron realizar una ímproba y victoriosa interpretación en todas las partituras.

Por segunda vez y en igual ocasión, volvió a aparecer, al Evangelio, en la Cátedra Sagrada, el Rvdo. y cultísimo Fr. José Vicente; y en este día trató sobre «la necesidad de la educación cristiana». Una vez más la concurrencia, pendiente de los labios del culto predicador, oyó un espléndido sermón, cuyas verdades dejaron en los corazones de los oyentes, hondamente grabadas, las irrefutables razones de esta enseñanza, probada y desarrollada de manera docta, haciendo alarde de sus vastos conocimientos, de su unción apostólica y de su léxico incomparable. Numerosas citas de Padres de la Iglesia, hechos históricos, pasajes cristianos y aportaciones de pruebas elocuentes, llenaron esta magnífica pieza oratoria del sabio Carmelita. Y la concurrencia, satisfecha y contenida en su desbordamiento de entusiasmo, prontas las manos a estallar en sonora ovación, que solo pudo contener lo sagrado del recinto, comprobó la fama de este ilustre sacerdote e hijo dignísimo de la Virgen del Monte Carmelo.

Ya casi terminada la Misa Pontifical, se distribuyeron artísticos recordatorios.

Lo ocurrido después de este hermoso acto, lo reseñaremos en la venidera crónica, con la cual termina la serie de informaciones que hemos venido publicando en este diario.

**C. Rodríguez de la Cruz.**

## *Notas de Amarillas*

Grata nueva de amor.- Saludo.- Dos distinguidas enfermas

Triunfa el amor en corazones pletóricos de felicidad y ensueño, colmados de esperanzas e ilusiones.

Me refiero a la linda y gentil señorita Caridad Sancáhez bella flor del pensil amarillense donde se destaca por su delicada belleza y exquisito trato y al afortunado elegido de su corazón, el distinguido y caballeroso joven Evelio Noya.

Tan simpático compromiso ha sido formalizado el pasado domingo ante los padres de la encantadora Nena, los estimados esposos Leonor Franjul y Saturnino Sánchez.

Hago llegar mi felicitación a la ideal parejita con mis deseos que nunca encuentren nubarrones su dicha para que puedan ver la realización de sus dorados sueños de amor.

**DISTINGUIDA ENFERMA**

La estimada señora Micaela Gómez del Olmo, distinguida Profesora de Instrucción Pública, ha estado enferma durante unos días en los que se vió obligada a permanecer en cama, recibiendo constantes demostraciones del más alto aprecio por parte de esta sociedad que se interesa por su salud.

Ya se encuentra muy mejorada y son mis deseos que pronto se restablezca completamente.

**ENTRE NOSOTROS**

Ha pasado unos días entre nosotros el distinguido joven Miguel A. Martín, motivando su viaje a ésta la enfermedad de su tía, la apreciable dama Micaela G. del Olmo.

Reciba mi afectuoso saludo el estimado joven.

**ENFERMITA**

Así se encuentra la encantadora niñita Marta Alvarez, primogénita de los estimados esposos María I. Sotolongo y Julio Alvarez.

Formulo mis votos por el rápido restablecimiento de la monísima Martica.

**Dra. América A. López Calera,**
Cronista Social.

**INFORMACION** se reparte a todos los suscriptores del «Diario de la Marina» y además tiene extraordianria circulación propia.

No puede, por lo tanto, existir en Cuba mejor anuncio que el anuncio en INFORMACION

## *ECOS SOCIALES DE BOLONDRON*

Petición de manos. Enfermas. Ursina Adan. Sentido pésame

**GRACIAS**

Después de una temporada por la urbe capitalina a donde me llevó el grave estado de mi querida hermana Esperanza, operada recientemente, vuelvo de nuevo a mi querido terruño y quiero por este medio darles las gracias a todas aquellas personas que en esos momentos de zozobra supieron demostrarnos su afecto.

**PETICION**

Lucrecia Montes de Oca, señorita encantadora, fué pedida en días pasados por el correcto caballero Manuel Sánchez, joven perteneciente a una distinguida familia unionense.

Petición que hizo el enamorado galán ante la mamá de la linda fiancee.

Reciba la enamorada parejita mi sincera felicitación.

**ENFERMAS**

Aun continúa guardando cama, siendo su estado de bastante gravedad, la estimada dama Tomasa R. de González.

También está recluida en sus habitaciones con un fuerte ataque grippal, la joven dama Conchita M. de González.

Van aquí mis votos por la pronta mejoría de ambas enfermas.

**VIRGINIA VIERA**

Continúa mejorando de la operación que sufriera en días pasados esta lindísima damita. Noticia esta que será acogida con verdadera alegría en nuestros círculos sociales donde goza de grandes afectos y simpatías.

Que pronto podamos verla de nuevo entre nosotros completamente restablecida, son mis deseos.

**URSINA ADAN**

Desde hace varios días es huésped del simpático matrimonio Lamothe-Espino esta cultísima compañera, que desde el Central «San Antonio», nos deleita con sus crónicas.

Con estas líneas envío mi saludo de bienvenida a tan gentil visitante.

**PESAME**

Recíbalo mi estimada amiga Ernestina Oteiza de Olano, así como su respetable mamá, por la muerte de su amantísimo padre, ocurrida recientemente.

**NUEVA HEREDERA**

Una linda niña besan los jóvenes esposos Ana Trujillo y Jesús Martínez.

Felicidades para los papás y un beso para la monísima bebita.

**Eloísa Rodríguez,**
Cronista Social.

## *Nueva Directiva del Liceo de Florencia*

El Dr. Roberto Pérez Alejo. Onomástico. Un envenenado

Eligió su dihectiva el Liceo de Florencia, Camagüey.

El día 14 del presente mes celebró elecciones esta progresista sociedad, saliendo electa la candidatura número 2 por la mayoría de 22 votos, siendo los elegiso los siguientes:

Presidente: Manuel Marcel Cabrera. Vice, P. Dr. Mario Hernández Pedraza. Tesorero, Antonio Hernández Guerra. Vice, T. Doctor Domingo Díaz González. Secretario: Rodolfo Oquendo Vázquez. Vice S. Gerardo García Reyes. Vocales efectivos, 1, Atanasio Pestana Hernández, 2, Francisco Pérez Hernández; 3, Luis Escarpa Arieta; 4, Doctor Roberto Pérez de Alejo; 5, José Pérez Rodríguez; 6, Celestino Hernández Guerra; 7, Daniel Mutiz; 8, Benjamín Alvarez Fernández. Vocales Suplentes: 1, Angel Cabello; 2, Tomás F. Castro; 3, Angel Arribas Rodríguez; 4, Manuel Díaz González; 5, Baltasar Cabeza Arias; 6, César Fernández; 7, Juan Cepero Gómez, 8, Mario Companioni.

Réstanos solamente enviar a todos los componentes de la nueva directiva, nuestros más sinceros parabienes por la alta distinción merecida y a la querida sociedad por el excelente acierto que ha tenido con los elegidos.

**ONOMASTICO**

El día 16 del presente mes celebró su onomástico el distinguido y muy querido doctor Roberto Pérez de Alejo, quien en esta localidad goza de una acreditada fama en el desempeño de su profesión como médico cirujano, y más aun en los grandes beneficios que como médico municipal le viene prestando a toda esta zona.

Fué una fiesta muy simpática que a modo de jira campestre se efectuó en la morada del señor Julio González, donde acompañaron al querido doctor los compañeros, doctor Mario Hernández, doctor Manuel Pérez, doctor Tirso Luis, estos últimos de Tamarindo y varias personas más.

Fué amenizada dicha fiesta por el sexteto local.

De tan animada fiestecita el doctor Manuel Pérez llevó para el vecino pueblo de Tamarindo muy gratos recuerdos.

**NACIMIENTO**

El día 16 tuvieron la dicha de besar a una linda bebita los jóvenes esposos doctor Domingo Díaz y Eloísa Delgado de Díaz, para quien deseo mil felicidades.

**ENVENENADO**

El día 16 puso fin a su vida, tomando gran cantidad de Verde París, el apreciado joven Leo Ulloa Pérez, hijo de un laborioso campesino el señor Aurelio Ulloa Herrera y su esposa señora Aurora Pérez González, quienes hoy lloran sin consuelo la irreparable pérdida del hijo querido.

El infortunado joven falleció a las pocas horas a pesar de los inauditos esfuerzos del doctor Pérez de Alejo.

Su sepelio fué una imponente manifestación de duelo en la que, iban unos trescientos hombres de caballería, lo que prueba las numerosas amistades con que cuenta la afligida familia.

Llegue hasta los afligidos padres y demás familiares mi más sentida condolencia y descanse en paz el infortunado Leo.

**Ulpiano Ulloa,** Corresponsal.

## VILLACLAREÑAS Por A. Machado

**LINDA CAMAGUEYANA**

Pasa breve temporadita en la ciudad de Marta.

Después de varios años de ausencia en nuestra ciudad donde cursó sus estudios de segunda enseñanza.

Encuéntrase de nuevo entre nosotros la gentil y simpática señorita Lidya López.

En la residencia de los esposos Antón-Pérez de la calle de Independencia, le saludamos.

Allí es muy cumplimentada por la graciosa y simpática señorita Nena Antón.

**DEL VILLACLARA TENNIS CLUB**

Vuelve el entusiasmo a reinar.

Así lo ha querido un grupito simpático de asociados.

Es un deseo de sacar a tan prestigiosa y joven institución del marasmo en que se encontraba.

Plausible idea que cuenta con la valiosísima cooperación de distinguidas damitas de esta sociedad.

Han vuelto por consiguiente, las animadas tardes bailables en el Tennis.

Interesantes partidos de Tennis y Basket entre distintos bandos integrados por lindas féminas, diariamente se juegan.

Otros elementos se entregan al placer del baile y de la música.

El domingo pasado, quedaron definitivamente inauguradas las tardes bailables.

Recuerda el cronista, a su llegada a los salones preciosamente engalanados por el jardín «La Rosa», un grupo de distinguidas damas que lo integraban las siguientes señoras:

María Luisa Hernández de Torrens, Esperanza Ruiz de Alemán, Concha G. de González Peña, Blanca Grosso de García, Ofelia Vienes de Veitía, Clara Lubián de Gómez, Victoria Mas de Rodríguez, Emelina Perdomo de Navarro, Señora de Pérez Arocha, Bertha Dennis de González, Pura Rojas de Sánchez, Señora de Riera Medina, Bertila Fernández de Maribona, Angela Muro de Domenech, Magnolia Monteagudo de Martínez, Virginia Caso de Rodríguez, Dulce María García de Urioste, Blanca Muro de Lubián.

María O-Farrill de Rosell, Ofelia Rodríguez de Iznaga y Señora María F. Viuda de O-Farrill.

Cuántas girls lindas y simpáticas!

Las encontrábamos en grupitos: recordamos entre otras a las siguientes:

Zoilita Gárciga, Gladys Torrens, Josefa Rico y Nena Antón Pérez.

Junto a la cancha del Basket estaban Noemí Rodríguez, Teresa Rico, Eva Díaz, Rosalina Hernández, Ofelia Martínez, Lidia Fleites, Alicia Ruiz y Juanita Fleites.

Junto a los terrenos encontrábanse: Ana Manuela Pérez, Silvia Maribona, Clara Estrella Gómez, Hilda Acosta, Nena Calichs, Cristina Alemán, Victoria Cornides, Manuelita Alemán, Genuina Simón, Fabiola Velasco y Clarita Alemán.

Daban vueltas por el salón: Aidita Vélez, Lidya López, Carmen Barata, Dorita Pedraza, Otilia Miranda, Angelita Payrol, Nena Pérez Arocha, Josefina Urioste, Lilia Fernández, Carmita Gutiérrez, Cándida Granados, Herenia de Armas y Rosita Rosado.

Dulce Fernández, Juanita Díaz, Dulce María Fernández, Julia Martínez y Alicia O-Farrill quienes acompañaban a Miss Helen Chaonar, Redactora de Aviación de un diario norteamericano.

Seguirán las fiestas del Tennis.

**ESTACION C. M. H. I.**

Gran esfuerzo es el realizado por sus propietarios, señores Lavis y Paz, comerciantes de esta ciudad.

Le han impregnado sus actividades y entusiasmos, para la cual acaban de instalar varias innovaciones.

Con frecuencia reciben reportes de distintos radio-fans, de alejados pueblos de las provincias, tanto villaclareña como camagüeyana. Se reciben perfectamente las audiciones que de esa Estación se trasmiten.

Ahora con las pruebas efectuadas el pasado domingo, del selecto programa ejecutado por altas figuras de la música, entre las que encuentranse la distinguidísima señora María Antonieta Gómez de García Ramos y la orquesta «Marta», que dirige el profesor Armando Clapera, subdirector de la Banda Municipal de Villaclara, ya celebradísimos de nuestros públicos, han alcanzado los señores Laviz y Paz, grandes ventajas, por lo que asegúrase que los próximos programas que habrán de trasmitirse los domingos de once a doce de la mañana, serán ejecutados por estos afamados y otros artistas que los mencionados señores contrataran.

**REAPERTURA DEL HOTEL CATALUÑA**

De nuevo ha abierto sus puertas.

Después de haber trascurrido más de un año cerrado. Ahora con nuevo propietario, el señor Andrés García, ex-dueño del hotel «Las Palmas», también en esta capital.

Ha celebrado su reapertura el hotel «Cataluña» con gran brillantez.

Exitos deseamos al amigo García en su nueva empresa.

## *Ecos Sociales de Guira de Melena*

Hogares felíces.- Bautizo muy lucido.- Las Hijas de María

El distinguido matrimonio señor Domínguez, pundonoroso Militar Jefe de esta zona, y su elegante y bella esposa Rosita Barata de Domínguez, se encuentran felicísimos, encantados, por la feliz llegada de un ángel, el hijo deseado que colma de venturas su hogar. Vino al mundo en la afamada y lujosa Clínica de las Damas Católicas Cubanas, en la Capital habanera. Allí rodeado el monísimo José Ramón Domínguez Barata de sus adorados papaítos, abuelos y tíos. Para todos felicidades de la cronista que estima a tan distinguida familia.

**OTRO HOGAR FELIZ**

El señor Juan Sosa y su joven esposa Esperancita Hernández Sosa, ven alegrado su hogar con una nena encantadora, primer fruto de su dulce unión. El 25 de Enero nació en la elegante residencia de sus abuelitos maternos.

Que la felicidad les sonría eternamente.

**BAUTIZO**

Con la mayor solemnidad y distinguida concurrencia, fué bautizado en Güira de Melena el día 25 de Enero de 1931 el niño Juan Manuel, primogénito del distinguido matrimonio doctor Juan López Mayor y su gentil y joven esposa Elena Bacallao de López, siendo padrinos la elegante esposa del doctor Enríquez, señora Ramona Rubín y el correcto caballero Cándido Alvarez, Presidente de nuestra sociedad hispana. Lo más distinguido de nuestra sociedad se congregó en la suntuosa residencia del estimado matrimonio López Bacallao. Se pasaron unas horas deliciosas, hubo selección de canto, música y baile, complacióseles a todos; espléndido y exquisito buffet; la animación no decayó un solo momento.

Imposible anotar nombres; muchos los invitados; una pléyade de encantadoras y sugestivas señoritos daban mayor realce al acto.

**NUEVA DIRECTIVA**

El pasado domingo 8 de Febrero, después de terminada la misa mayor en nuestro templo parroquial, se reunieron varias distinguidas señoritas Hijas de María, que con anterioridad estaban invitadas para nuevas elecciones. Con la mayor cordialidad se efectuó tan tradicional acto y a satisfacción de las concurrentes. Fué electa la directiva de la Asociación Hijas de María, la que me es grato dar a conocer, estampando aquí sus nombres:

Presidenta, señorita Teresa Posda Alvarez; Vice, señorita Georgina Bacallao Coto; Secretaria, señorita Inés Ma. Sánchez Piedra; Vice, señorita Amelia Bacallao Sánchez; Tesorera, señorita Florentina Oliva Crespo; Vice, señorita Carmelina Ortega González.

Mi sincera felicitación a la nueva directiva, de la que esperamos, tanto de su entusiasta Presidenta como del conjunto que la integra, nuevos horizontes para el mayor progreso de esta institución que con brillantez inusitada supieron engrandecer sus antecesoras a las que me complazco en saludar.

**Edilberta Moro.**

*ANUNCIESE EN EL Diario de la Marina*

## *Próxima Función en Punta Brava*

La ofrecerá El Liceo.- En el Cine.- Beneficio.- La grippe

Será en la sociedad Liceo.

La ofrecerá la entusiasta Sección de Declamación de dicha sociedad, llevando al palco escénico, tres magníficas obras, las zarzuelas «El Puñao de Rosas», «La Suerte Loca» y el estreno de «El Estuche de Monerías», obras que han de resultar del mejor y más completo agrado del público que asista la noche de dicha magnífica velada, que resultara dado la animación que existe entre nuestras principales familias, un gran acontecimiento artístico y social.

El señor Oscar Díaz, Director y primer actor del Cuadro de Declamación, trabaja afanosamente porque esas obras suban al palco escénico con toda corrección y propiedad.

La noche de su estreno será el domingo 8 de Marzo.

El decorodo será nuevo, obra del pintor escenógrafo señor O. Díaz.

Vestuario y atrezzo de la casa «Pilar», de la Habana.

**EL COURT DE TENNIS**

El pasado jueves 12, tuvo efecto en el cine Liceo, una función de cine a beneficio del court de tennis, proyectándose esa noche «El Sable Rojo» y cintas cómicas, asistiendo numeroso público, obteniéndose un saldo favorable de $60.40 con cuya cantidad se dará comienzo al arreglo del mismo.

**CINE LICEO**

Nuevos estrenos para Marzo.

Lo ofrece la sociedad Liceo, a sus socios y al público local, los que salen complacidos de la calidad de las películas.

Anuncian los carteles del Liceo para el domingo 22, «Peleando en patio ageno» y cintas cómicas; el martes 24 (día de fiesta nacional), «El robo del vagón de oro»; y para el próximo mes, domingo 1: «Piernas Muertas», por Lon Chaney; «Señores de Rancho Chico»; «Puente de San Luis Rey» y «Noche del Desierto».

**A NUESTRAS AUTORIDADES**

Llamamos la atención sobre la velocidad con que cruzan por dentro de la población, los ómnibus de las compañías de transporte pinareña y Omnibus de Marianao, regateando para disputarse los pasajeros.

No dudamos que de no poner fin a estos regateos, tendremos que lamentar alguna desgracia.

Rogamos que atiendan nuestra justa queja.

**EL MAL REINANTE**

Numerosos los casos que a diario se suceden en este pueblo, debido a la epidemia grippal reinante, pues son numerosas las familias de esta localidad, en cuyas casas ha hecho presa dicha enfermedad.

**José A. López.**

## Necrología

Han dejado de existir en Coliseo, dos venerables y buenos padres de familia.

Se trata del señor don Diego Castro, dueño de la finca «Ponce» y otras, de este Término y de don Manuel Rodríguez, colono de la finca del Barrio de Tosca, término de Carlos Rojas, dos padres amantísimos de largas familias, que gozan de reputación.

Llegue hasta sus respectivos hijos mi más sincero dolor por la pena que los aflige.

**P. E. Roque,** Corresponsal.

## *VARIAS NOTAS DE CAMAJUANI*

Simpática boda. Dos próximos bailes. Una sociedad benéfica

Contrajeron nupcias en la morada de la señora Concepción Godo Viuda de Fernández, madre de la novia, la señorita Teresa Fernández Godo y el señor Antonio Alvarez ante el notario de esta villa, doctor Aquilino Alvarez Riera, siendo testigos los señores Antonio Boleda y el señor Augusto Falcón.

La boda fué en la mayor intimidad.

La concurrencia que asistió fué obsequiada con el exquisito pastel de bodas y un rico ponche.

Partiendo después en auto los felices contrayentes en viaje de bodas para la vecina Villa Blanca.

Felicidades y una eterna luna de miel les desea el cronista.

**BAILE**

Para el día 24 del actual, día de la Patria, Grito de Baire, se efectuará en la sociedad Liceo un gran baile de carnaval titulado «Recuerdos del Pasado», el cual por el entusiasmo que reina en la juventud bailadora para asistir, resultará concurrido, pues se dan cita para acudir las principales familias camajuanenses.

Felicito a todos los iniciadores de tan bella fiesta.

**ELECCIONES**

El domingo 15 del actual se efectuaron en la Asociación de Torcedores de esta villa, las Elecciones para nombrar la nueva Directiva de la Sección Benéfica del Taller, José L. Piedra, resultando electa la siguiente candidatura:

Presidente: Antonio Jaumot Valencia.
Vice: Próspero Martínez.
Secretario: Antonio Montejo.
Vice: Marcelino Pérez.
Vocales: Rafael Rojas, Rafael Ortiz, José Sabins.

Después de efectuada la elección se trasladaron los asistentes al Café «El Parque», y a instancias del amigo Presidente, Antonio Jaumot tuve la dicha de encontrarme entre los invitados y después de breves frases por el Presidente, quien viene siéndole tres veces consecutivas y el cual explicó los deseos de que viene animado en beneficio de la Sección, fuimos obsequiados con un rico ponche y exquisitos dulces.

Mis deseos son que la voz de su Presidente sea una bella realidad y que encuentre entre sus compañeros de Directiva el apoyo necesario para ver el año que viene más nutridas sus listas de socios, a que se hace merecedor por los fines altruistas que persiguen los estatutos de esta novel Sección Benéfica, José L. Piedra, la cual debería ser imitada por otros talleres.

**OTRA BODA**

El 21 del actual según se me dice, se efectuará la boda de los amigos señorita Juanita Trujillo y Pedro Trejo.

Les deseo a ambos amigos mil felicidades y que la dicha sea su compañera inseparable.

**EN LA COLONIA**

El 7 del próximo Marzo se efectuará un gran baile de disfraz en los salones de la Colonia Española por la Sociedad Juventud Progresista.

**Angel C. Fernández,**
Corresponsal.

## *Boda muy Lucida en Ceiba Mocha*

Los esposos Pino-Rodríguez De amor.- Enfermos.- Visita

**BODA**

En la tarde del lunes en la residencia de la desposada se verificó la boda de la simpática y distinguida señorita Justa Penendot Reyes, con el culto y amable caballero, José Manuel Hernández, perteneciente al comercio de la Perla del Norte; se verificó la ceremonia ante el Juez Municipal de esta barriada, actuando como testios el señor Ambrosio Segala, ex-Juez Municipal y José Fernández, del comercio de este pueblo. Selectísima fué la concurrencia, la cual fué obsequiada con finos dulces y licores, brindándose por la felicidad de los desposados.

**PINO-RODRIGUEZ**

Para la calle de Matanzas, esquina Real, ha trasladado su residencia este distinguido matrimonio, muy estimado en nuestra sociedad; por tal motivo ofrecen su nuevo hogar, a sus múltiples amistades.

Felicidades les desea el Corresponsal.

**DE AMOR**

Según me dicen dos distinguidos jóvenes de esta barriada están muy embulladitos, él perteneciente al comercio, y ella residente en una finca próxima y muy estimada en nuestra sociedad.

Nada más por hoy...

**FRANCISCO RAMIREZ**

Días pasados, recibió cristiana sepultura en la Necrópolis de esta barriada, el que en vida fué don Francisco Ramírez, padre amantísimo y un ciudadano ejemplar; por tal motivo su sepelio demostró lo mucho que se distinguía al desaparecido.

Llegue hasta sus deudos, mi sentido testimonio de condolencia.

**FRANCISCA P. VDA. DE SUAREZ**

Desde hace varios días se halla entre nosotros, esta culta y distinguida dama, procedente de la Habana; reside la misma accidentalmente, en la regia mansión de los esposos Pino-Alvarez.

Llegue hasta ella mi respetuoso saludo.

**ENRIQUE CARRILLO**

Desde hace días se encuentra recogido en sus habitaciones, este distinguido amigo, a causa de una fuerte afección grippal.

El Corresponsal, formula votos por su total restablecimiento.

**CARMEN R. DE HERNANDEZ**

Aun continúa padeciendo un fuerte ataque reumático esta respetable dama, perteneciente a una distinguida familia de esta barriada.

Esperamos con los solícitos cuidados de los suyos, verla totalmente restablecida.

**CABRERA DE LEON**

Para una elegante casita de la calle Real, ha trasladado su residencia el distinguido matrimonio que sirve de epígrafe a estas líneas; sépanlo así sus amistades.

**Adolfo Farisas,**
Corresponsal.

## *LA SITUACION POLITICA EN CIEGO DE AVILA, ES BUENA*

La labor del Alcalde, Sr. Maidique. Por las clases pobres. En memoria de Suero Balbín. En el Instituto «Albéniz»

**DE POLITICA**

El orden más absoluto reina en todo el Término Municipal de Ciego de Avila en el que puede decirse que apenas han tenido repercusión los sucesos ocurridos en la Habana y en otras poblaciones de la República, durante los cuatro meses últimos. Pues si bien es cierto, que con motivo de ciertas publicaciones en la prensa local fueron detenidas y conducidas a la Habana cuatro distinguidas personalidades de esta población, todas ellas han recobrado la libertad desde hace varios días y no ha vuelto a ocurrir el menor incidente que perturbe la tranquilidad.

El Supervisor Militar, Capitán Leopoldo Ruiz Alvarez, se halla hecho cargo del orden público y tiene tomadas previsoras medidas que vienen dando excelente resultado en tal sentido.

El Partido Liberal, es el único núcleo político que dá señales de vida desplegando actividades preparatorias para la próxima reorganización. Aspira a un nuevo período de Alcalde, el distinguido joven señor Gerardo Maidique Venegas, que actualmente desempeña ese alto cargo municipal, del que entró en posesión hace próximamente dos años sustituyendo al fallecido señor José María Cabrera.

La actuación del señor Maidique en la Alcaldía, juzgada imparcialmente, le hace acreedor a la admiración y al cariño de su pueblo, que así se lo viene demostrando en la activa campaña de propaganda que realiza con sus amigos, por todos los Barrios del Término, preparándose para la reorganización.

Desaparecidas las diferencias que existieron hasta hace dos años entre el Gobernador Villena y el Senador Maidique y unidos hoy ambos Jefes, el liberalismo se encuentra magníficamente organizado y pletórico de entusiasmo, para no dejarse arrebatar en las elecciones próximas de 1932 las posiciones que ocupa desde 1920.

Por el contrario el Partido Conservador puede decirse que en este Término, no parece existir.

Un divorcio absoluto entre el directorio municipal de ese Partido y el ochenta y cinco por ciento de sus afiliados, hace muy difícil, si no imposible, la organización de sus fuerzas electorales para esta campaña, si no surge una nueva dirección que reanime a las desilusionadas huestes conservadoras.

Desde hace algunos meses se inició un movimiento entre la juventud conservadora, a la que pertenecen numerosos profesionales de prestigio, con tendencias a constituir la izquierda del Partido y dar una batida a la antigua dirección. Hubo algunas reuniones y se encendió un tanto el entusiasmo; pero han pasado los días, y parece que en espera de que las garantías se restablezcan y de que la Zafra se termine, lo cierto es que los conservadores, ni los de la derecha ni los de la izquierda, hacen absolutamente nada que denote su existencia.

**POR LAS CLASES OBRERAS**

Se organiza para que empiece a funcionar en el próximo mes de marzo una Cocina Económica, a fin de atender a numerosas familias pobres que confrontan una situación de miseria bastante grave.

Se ha constituido una Junta que preside el Alcalde señor Gerardo Maidique y de la que forman parte, el Capitán Leopoldo Ruiz, Supervisor Militar; el Jefe de Sanidad doctor Andrés Pérez Palmero; el Vice Cónsul de España don Juan Mateos Boya; el Presidente del Ayuntamiento doctor Rafael Flores Delmonte; el Administrador del National City Bank señor Andrés Simó; el Administrador de la Zona Fiscal señor José María Maidique; el Director del Hospital doctor Víctor Suárez Chamizo; el Presidente de la Cámara de Comercio, don Antonio Capella; el Presidente de la Asociación de la Prensa señor Enrique García; los concejales del Ayuntamiento, José Delgado Valdés, Juan Mazorra Morejón y Carlos Luzán; el Cura Párroco de la Iglesia Católica de San Eugenio; el Jefe de la Policía Municipal señor Antonio Aragón; el señor Perfecto Cao del Centro Gallego; y el señor Narciso Roselló, Secretario del Alcalde.

Todas las corporaciones y sociedades establecidas en esta población, han ofrecido su concurso económico para tan altruista empresa, suscribiéndose con cantidades mensuales. Las primeras que han enviado sus cuotas a la junta han sido los siguientes: Logia Modesto, 10 pesos Colegio de Abogados 5 pesos; Colegio Médico 5 pesos; Centro de Detallistas, 5 pesos.

Se espera obtener un promedio de cuotas fijas, mensuales de trescientos pesos, aparte de otras cantidades en metálico y donativos en víveres que harán numerosas personas por una sola vez y el producto de funciones benéficas en los teatros que se organizarán oportunamente.

**LIMOSNAS EN MEMORIA DE DON ALEJANDRO SUERO BALBIN**

Los hijos del difunto don Alejandro Suero Balbín, rico y venerable vecino de esta población, fallecido hace algunos meses, han dispuesto conmemorar el día de San Alejandro, el 26 de este mes, con un reparto de socorros en víveres, entre doscientas cincuenta familias pobres de este Término Municipal.

La distinguida señora María Larrea de Suero, esposa del Senador electo señor Leopoldo Suero Rodríguez, es la organizadora del piadoso acto, que tendrá lugar el expresado día, después de celebrarse en la iglesia de San Eugenio de la Palma una misa de difuntos por el alma del inolvidable Don Alejandro.

El lote de víveres que se entregará por la señora Larrea de Suero a cada familia pobre, consistirá en 20 libras de arroz, diez de frijoles, cinco de manteca, cinco de tasajo, dos libras de pan, una libra de sal, latas de leche condensada y ropas.

Es sin duda el mejor tributo que ofrecer en memoria del venerable caballero fallecido.

**EN EL INSTITUTO ALBENIZ**

Como todos los años y siempre con mayor éxito, se han celebrado el día 18 del corriente los exámenes de fin de curso en la famosa academia de música que desde hace años dirige en esta población el reputado profesor señor Felio Sanmiquel.

La Academia «Albeniz» incorporada al Conservatorio Orbón de la Habana, es sin duda alguna uno de los Centros de Cultura que más prestigian a esta población. De esa academia, han salido numerosos maestros y maestras titulados que algunos se dedican, ahora en academias particulares a la enseñanza del divino arte por el creditado método.

Don Benjamín Orbón, el músico insigne que tantos laureles ha cosechado en Europa y América, vino, como todos los años a presidir los exámenes del Instituto «Albeniz», acompañado de su secretario el señor Sándido Herrera, prestigioso director de la Banda Militar de Columbia.

Los ejercicios de examen de los distintos cursos en que se divide la enseñanza completa de piano por el método Orbón, ofrecieron el testimonio de la inteligente dirección del maestro Sanmiquel, que presentó alumnos verdaderamente notables.

El tribunal examinador estaba integrado por el ilustre don Benjamín Orbón, el señor Herrera, las profesoras antiguas alumnas del señor Sanmiquel, señora Anita Llada de Meso, señora Concha Pastora de Rodríguez, señoritas Iluminada Calafell, Placidia Orellanes, Pepilla Sanmiquel y el maestro de los maestros Felio Sanmiquel.

Todos los alumnos presentados a examen realizaron brillantes pruebas de sus adelantos, obteniendo altas calificaciones.

He aquí la lista completa de los triunfadores alumnos de Sanmiquel: Joaquín Meso Llada, Rosa Luzán, Nelly Torres, Carmen Giménez, Carmen Sanmiquel, Leticia Pluma, Amalia D. Tamargo, Isabel Gómez, Sara Solís, Adamina Lerma, Joaquina Rey, Elsa Cabrera, Esperanza Angelino, Olga Tomás, Rade Delgado, Irene Martín, Norma Acosta, Graciela García, Blanca Bardeci, Leonor León de Viera, Concepción, Pardo, Delia Machado, Ofelia Machado, Isabel Sánchez, Ana Zeida Oria, Aida Giménez, Luisa Fernández, Hilda Suarez, Fe Acosta, Luisa Nistal, América Nistal, Miguelina Trujillo, América Pérez, Idalia Avila.

Alumnos de la Academia de la señorita Iluminada Galafell: Socorro Pardo, Florinda Romo, Aida Gonzalez, Odila Morejón.

Alumnos del último año de Solfeo: Leonor León de Viera, Blanca Bardeci, Odila Morejón.

Alumnas del último año de Piano: Blanca Bardeci, Odila Morejón.

Alumnas que obtuvieron Mención Honorífica: Graciela García, Luisa Fernández, Hilda Suárez, Amalia D. Tamargo, Florinda Romo, Leticia Pluma, Olga Tomás, Leonor León de Viera, Luz Marina García de Viera.

**Carlos Luzán,**
Corresponsal.

## *MANZANILLERAS*

El Consejo Directivo de los Caballeros Católicos. Notas

La Unión de Manzanillo en Junta General eligió los hermanos que han de formar el Consejo Directivo durante el año, resultando electos los siguientes:

Presidente: José Coronas U.
Vice: Sr. Francisco Uset.
Secretario: Sr. José Escala.
Vice: Sr. Gerardo Valcarcel.
Tesorero: Señor Luis Cot.
Vice: Sr. Elpidio Domínguez.
Abanderado: Sr. José A. Fernández.
Vice: Sr. Jaime Alemany.
Vocales: Sres. Gustavo Monné, Rafael Valdeón, Jaime Sánchez, Martín Mayor, Eugenio Moreno, Antinio G. Avello.
Conciliario: Monseñor Francisco Garro.

Esta tan simpática como necesaria Asociación de Caballeros Católicos de Cuba, tanto por su escogido personal, como por los fines que persigue, está llamada a formar un conglomerado de ciudadanos de mucha importancia, tanto por el número, como por sus costumbres morales contrarias al materialismo y desenfreno que en nuestros días corrompe la sociedad.

Y que el pueblo de Cuba ha acogido con simpatía a los nuevos Macabeos que vienen a defender su religión y libertad, lo prueba el hecho de que en tan poco tiempo de fundada, son miles ya sus asociados; y no será presunción anunciar que no tardarán muchos años en que sea una de las más numerosas, toda vez que la mayoría del pueblo de Cuba es católico.

Adelante, valientes campeones, que venciendo el cobarde «que dirán», practicáis la santa religión con aplausos y admiración de cuantos os contemplan.

**LA TOMBOLA**

La caritativa Asociación de San Vicente de Paúl viene celebrando todos los años una tómbola con que atender a familias pobres, y la de este año ha producido $783.25. Sabido es que todo lo expuesto es regalado, sobresaliendo entre los objetos las preciosas labores de las Hijas de María.

Debemos felicitar a Monseñor Garro, nuestro querido párroco, y a ese grupo de incansables señoritas por [illegible] halagüeño resultado, dado el tiempo que atravesamos.

**COCINA ECONOMICA**

Comenzó a funcionar a iniciativa del Club Rotario en el Cuartel de los Exploradores, repartiéndose todos los días buen número de raciones, y de esperar es que los pudientes de Manzanillo ayudarán a sostener tan caritativa obra.

**EL GOBERNADOR ROTARIO**

El señor Luis Machado ha pasado visita al Club de Manzanillo, y aunque su permanencia en la ciudad fué corta, podemos afirmar que fué provechosa, no sólo por la escogida doctrina rotaria de su discurso conversación como que deleitó a los rotarios, sino por la corriente de simpatía que produjo su agradable trato entre sus compañeros del Club, que quedamos completamente satisfechos.

**Corresponsal.**

M.E.C.D. 2016

## ALQUILERES

VEDADO. Casa moderna, tres habitaciones, baño intercalado y demás comodidades. Calle 27 número 436 entre 6 y 8. Informes: teléfono F-4008.
A2 5820 23-26 Feb.

SE ALQUILA moderna casa de dos plantas, compuesta de tres habitaciones y un baño en los altos y portal, recibidor, comedor, pantry, cocina y cuartos de criados en los bajos. Garage para dos automóviles y habitación del chauffeur. Precio: $125.00. Informan: F-1193 o Banco de Canadáá, Departamento 503, Aguiar 75. Teléfono A-1141.
A2 5921 24-25 Feb.

SE ALQUILA moderno piso alto, en lujoso edificio, para familia corta; con amplio garage privado, si se desea. Lugar ideal del Vedado. H. número 184 entre 21 y 23. Informes el portero.
A2 5855 23-2 Marz.

SE ALQUILA en N. núm. 26, esquina 17, Vedado, linda casa, tipo chalet, jardín, portal, sala, comedor, hall, cuatro habitaciones, baño completo, patio y servicios de criados. La llave de 2 a 5 p. m. Informes Obispo 16.
A2 5856 23-2 Marz.

23 Y PASEO
se alquilan los altos acabados de reformar, seis cuartos, dos terrazas, dos baños, dos cocinas, garage, cuartos de criados y demás comodidades. Lugar céntrico y fresco del Vedado. Informes en los bajos.
A2 5503-5056 29-2 Marz

BAÑOS 10 A, entre 7 y 9. Se alquilan los bajos, acabados de modernizar. Sala, saleta, cuatro dormitorios, baño intercalado, comedor, cuarto y baño para criadas. A-7625. Cuba 52, de 3 a 5.
A2 5971 23 feb 26

ONCE entre 20 y 22, chalet nuevo, una cuadra de los tranvías de Línea, baño completo, agua caliente, $30. Informan, la bodega y teléfono A-1051.
A2 5974 23 mar 5

21 entre F y G, números 236 y 238, bajos y altos, casas nuevas, de brisa y sombra, dos y tres cuartos dormitorios y demás comodidades modernas. Informan la bodega y teléfono A-1051.
A2 5973 23 mar 5

SE ALQUILA una casa en Calzada y H, Vedado, compuesta de sala, saleta, tres cuartos, baño intercalado, comedor, cuarto y servicio de criados. Informes en la misma. Telf. F-6146.
A2 5959 23 feb 26

SE ALQUILA calle B número 193 entre 19 y 21, Vedado, una casita, sala, recibidor, dos cuartos, baño completo, cocina y calentador de gas, y garage, en $50. La llave en la misma. Informes, Obispo 16.
A2 5850 23 mar 2

SE ALQUILA Villa Carmen 21, entre 4 y 6, Vedado. Sala, saleta, comedor, pantry, cocina, cinco habitaciones, cuarto de criados, dos baños intercalados, portal, jardín, garage y cuarto de chofer. Dos plantas. Informes y llaves en 4 esquina 21. Villa Claudia.
A2 5997 23 feb 26

E ESQUINA a 21, altos de brisa, sala, terraza, comedor, cuatro habitaciones, dos baños, pantry, cocina, cuarto y servicio de criados, habitación extra con baño en azotea, con o sin garage. Telf. F-4040.
A2 5999 23 feb 2

LUJOSAS casas decoradas en colores. Sala, saleta, comedor, tres y cuatro cuartos, baño intercalado, jardín y patio interior, cuartos y baños criados, pantry, garage, etc. (Puede amueblarse). F-3667, Tercera 2 A. $65.
A2 6020 23 feb 26

VEDADO, $18, alquilo casitas nuevas, sala, comedor, cuarto, cocina gas, servicio, patio. Quinta 76 entre A y B. Informan en la
A2 6017 23 mar 3

SE ALQUILA la casa calle 23 número 350, entre A y Paseo, en el Vedado. La llave en la bodega de 23 y Paseo. Informan en la calle 17 esquina a I.
A2 C6301 23 feb 28

SE ALQUILAN los altos de la casa calle 17 número 180 esquina a I. Sala, recibidor, siete cuartos, baños, pantry, cuartos de criados, etc. Informan en la misma.
A2 C6302 28 feb 28

CASA una planta, $60. Está abierta mañana y tarde. Véala. Le conviene, calle C número 242, entre 21 y 23. Frente parque Medina.
A2 6012 26 fb 29

CASA una planta, $40. Véala de 4 a 6, todos los días abierta. Calle M número 266 entre Jovellar y San Lázaro.
A2 6011 26 feb 29

### A-3 Cerro y Palatino

A $14, $15 y $16, Casitas, alquílanse, sala, comedor, dos cuartos, cocina, gran patio, guaguas a la puerta. Moreno 59, Cerro. Llaves: Encargada.
A3 4883 17-27 Feb.

ALQUILO dos casas cómodas y baratas, Calzada del Cerro y Colón, una cuadra del Paradero. Sala, tres cuartos, servicios completos; otra: sala, comedor, dos cuartos y servicios, alta. Informan en el Café. Teléfono I-6991.
A3 5906 23-28 Feb.

ALQUILO Colón 17, entre Santa Teresa y Daoiz, en Las Cañas, Cerro. Una espléndida casa capaz para dos grandes familias; hay que verla. Las llaves en la bodega. Detalles: teléfono M-5274. José Fernández.
A3 6032 24-1 Marz.

A UNA CUADRA esq. Tejas. Sala, comedor, dos cuartos, baño completo intercalado, cocina gas, al lado gran jardín. 30 pesos. Informan: Cerro 426.
A3 6062 24-5 Marz.

DOMINGUEZ 3
Se alquilan casa con portal, zaguán, sala, comedor, cocina y baño; cinco cuartos bajos y dos altos; con baño, $60; teléfono U-1710 y F-1215.
A3 5475 20-22 Marz.

CERRO. Alquilo en Primelles 81, entre Washington y Velarde, a 12 y 22 pesos, casas acabadas de fabricar; son independientes y de lo más completo.
A3 5452 20-26 Feb.

SE ALQUILA en la Calzada del Cerro 440-E, (por Saravia), lujosos y frescos altos, propios para personas de gusto. Limpieza escalera. Informan: A-2647.
A3 5953 23-3 Marz.

CRUZ del Padre 8 D entre Cádiz y Santa Rosa, a una cuadra de Infanta, amplia, sala, tres cuartos, patio y servicio. Escobar 10, altos, U-7303.
A3 5988 23 feb 28

TRINIDAD 3 Y 5
Al fondo de la Bondad, habitaciones desde 6 pesos en adelante, apartamentos con servicio privado completo, des de $13, con luz, todo moderno.
A3 5987 23 feb 27

### A-4 Marianao y sus Repartos

MARIANAO. Alquilo casa moderna, $20, portal, sala, comedor, dos cuartos, baño. Avenida Quinta entre 6 y 7. Tranvía, dos cuadras, «Playa Buenavista». Neptuno 42, (Café). Díaz. M-4089.
A4 5270 19-27 Feb.

ALQUILO chalet en Buenavista, entre Lanuza y Miramar, Columbia, a una cuadra del tranvía que va Marianao. Alquiler: $40. Llave en la bodega. Teléfono FO-2678. Su dueño: Aguacate 124, altos, A-2878.
A4 5289 19-28 Feb.

SE ALQUILA espléndida residencia, amueblada o sin amueblar, rodeada de parques propios, con gran

## ALQUILERES

RESIDENCIA lujosa, alquilo, Ampliación Almendares. Calle 12 y Quinta. Sala, recibidor, hall, cinco habitaciones, dos baños, comedor, pantry, garage. demás servicios. $75. FO-1963, casa nueva.
A4 5559 21-25 Feb.

arboleda, situada cerca del Country Club, compuesta, los bajos, de portales, terraza, vestíbulo, living-room, dos habitaciones con closets y baño completo, repostería, despensa, cocina y comedor de criados; y los altos, de 4 cuartos con closets y tres baños magníficos, saleta, repostería y cuarto con baño para criados. Tiene escalera para servicio. Garage para tres máquinas, con cuarto para criados en los altos. Agua en abundancia. Informes, Sr. Mendoza, teléfono M-3462.
A4 5288 19-28 Feb.

BUEN Retiro. Steinhart y Avenida de Columbia, portal, sala, comedor, 4 habitaciones, baño completo intercalado, garage, etc. La llave al lado. Informes, teléfono FO-7212.
A4 5676 21 feb 28

CALLE 10 Y AVENIDA NOVENA
En el reparto Ampliación de Almendares, muy cerca del hotel, recién fabricada casa compuesta de jardín, portal, living-room, comedor, pantry, cocina, garage, cuarto y servicios de criados en la planta baja y altos, com puestos de tres magníficos cuartos dormitorios, cuatro closets, baño lujoso, hall y terraza. Se exigen referencias. Precio, $65. Informan en Aguiar 19. M-3032. La llave al lado.
A4 5658 21 feb 25

ALQUILO la preciosa casa recién fabricada toda decorada, compuesta de jardín, portal, tres amplias habitaciones, baño de lujo, terraza al fondo, traspatio, cuarto y servicio de criados. Calle 14 entre D y E, Almendares.
A4 5735 22 fb 27

MARIANAO, $18.00, San Cándido 3 entre Santa Emilia y Pluma. Portal, sala, comedor, tres habitaciones, un salón, llave en el 1. Informes: General Lee 21, Marianao. Teléfono FO-7501.
A4 5595 21-1 Marz.

MARIANAO, se alquila la casa Avenida 9 entre 6 y 7, Reparto Buenavista; compuesto los bajos de portal, sala, comedor, pantry, cocina, cuarto y servicio de criados. Los altos, de cuatro cuartos y un baño. Garage y cuarto para el chauffeur. Precio: 65 pesos. Informan Bufete de Arellano. A-2118.
A4 4458 14-28 Feb.

CASA DE DOS PISOS, garage y jardín, cuatro cuartos y dos de servicio, entre Godínez y Mendoza. Calzada de Columbia. Informes: teléfonos A-6961 y F-1557.
A4 5877 23-5 Marz.

SE ALQUILA una casa, dos pisos, en Miramar, Primera Ave. esquina 8, amueblada o sin amueblar. Informan: FO-3182.
A4 5887 23-26 Feb.

CALLE Buenavista casi esquina a Mendoza, reparto Columbia, Marianao. Se alquila esta casa moderna, situada cerca de los colegios Belén y Candler. Se compone de portal, sala, saleta, tres cuartos grandes, baño intercalado, hall, comedor al fondo, cocina, pantry, cuarto y servicio de criados, garage, patio grande, agua caliente. Informan en Mendoza 58, o sea en la esquina Mendoza y Buena vista, teléfono A-6164.
A4 5996 23 feb 26

REPARTO Almendares, frente Ursulinas, alquilo casitas independientes, completas. Jardín, sala, cuarto, servicios y patio. Precios de 7 a 17 pesos. Informes, encargado calle 12 esquina a 2. M-2863.
A4 6002 23 mar 5

SE ALQUILA Núñez 19 entre Miramar y Lanuza, reparto Columbia, cerca La Tropical, casa moderna y acabada de pintar, con portal, sala, tres habitaciones de dormir, baño intercalado completo, comedor, cocina, agua fría y caliente abundante, patio amplio con entrada independiente, magníficas comunicaciones, barrio tranquilo, fresco y saludable. Alquiler módico. La llave en Miramar 105. Informes, Prado 125, Telf. A-1556.
A4 5989 23 mar 2

EN MARIANAO, por $25, casa con sala, comedor, tres cuartos y cocina, calle San Carlos y San Cándido, Alturas del reparto Clarisa, con vista al Hipódromo. FO-9345.
A4 5998 23 feb 26

EN 25 pesos se alquilan casas en la Calzada de la Playa, frente al Asilo María Jaén, compuestas de sala, comedor, tres habitaciones, baño intercalado, cocina, patio, portal y garage. Las llaves al lado, casa número 1. Informa, García Tuñón, Aguiar y Muralla, teléfono A-8786.
A4 5895 23 feb 26

SE ALQUILA en el reparto La Sierra una casa en 5 entre 6 y 8 tres habitaciones, garage y cuarto de criados, una cuadra del tranvía, y ómnibus, próxima al Colegio Ursulina y agua abundante. Informan, en 7 y 4 La Sierra, teléfono FO-1423.
A4 5989 23-25 Feb.

SE ALQUILA una finquita de recreo en el Country Club con muebles o sin muebles. Informan: FO-3182.
A4 5888 23-26 Feb.

### A-5 J. del Monte y Víbora

VILLA TIBI-DABO. En lo más alto de la Loma del Mazo, calle Carmen esquina a Luz Caballero, se alquila el hermoso chalet de dos plantas, jardines y garage; sala, hall, seis grandes habitaciones, en la planta principal. Comedor, cocina, pantry y cuartos de criados. Informan: A-4019. Precio $75.00.
A5 C R 18-28 Feb.

VIBORA. Se alquilan los altos de Acosta y Calzada, cuatro cuartos, sala, comedor, baño intercalado. Precio: 25 pesos. Teléfono I-5859.
A5 5291 14-29 Feb.

SE ALQUILA. Hermosa residencia en la Loma del Mazo, chalet Vista Hermosa, situado en la calle de Luz Caballero entre Carmen y Patrocinio, dos plantas con hermosas habitaciones y baños modernos, terraza con la mejor vista panorámica de la Habana, jardines y terraza artística, agua en abundancia, calentador para todo el servicio de la casa, garage para dos máquinas, cerca de los Colegios Lourdes y Maristas, se da contrato. Precio de situación. Informes en la misma. Teléfono I-1048. Puede verse de 2 a 5 p. m.
A5 J. I. R. Ind.

CALLE LACRET, alquilo muy barata, altos, esquina, recibidor, sala, 3 cuartos, comedor, baño, cocina, calentador, cuarto criado, con baño, gran azotea, $3,000. Informes: teléf. I-1194.
A5 5424 20-26 Feb.

SE ALQUILA la hermosa casa de una sola planta, Calzada de Jesús del Monte 366-A, (frente a la iglesia) Sala, recibidor, cinco habitaciones, baño completo, cuarto y servicio de criados. Comedor, cocina de gas y de carbón, hermoso patio y escalera para la azotea. La llave al lado; informes y precio: I-2540.
A5 5841 23-28 Feb.

DELICIAS núm. 24, Jesús del Monte al fondo Iglesia, tres cuartos, sala, comedor, cocina, baño y patio. Veinticinco pesos. Informes: Quintana, M-3193.
A5 5074 18-25 Feb.

## ALQUILERES

EN LO MAS ALTO del Reparto Batista, se alquila un chalet muy lindo, con sala, comedor, portal, tres habitaciones, cocina, baño completo. Habitación para criados, rodeado todo de jardines. Hermosa terraza, patio con árboles frutales, gallineros, garage, y cuarto amplio para chauffeur. $55. Teléfono X-1142.
A5 5896 23-3 Marz.

ALQUILO casa veinte metros Calzada Jesús del Monte, sala, comedor, dos cuartos, patio, traspatio, llave bodega Jesús del Monte y Municipio, $25. Telf. X-2235.
A5 5455 20 feb 28

SE ALQUILAN altos y bajos, San Mariano letra D entre San Buenaventura y 10 de Octubre, se informa en la misma.
A5 5397 20 feb 25

GANGA
Se alquila $100.00, chalet, tres plantas, 10 habitaciones, 5 baños, sala, recibidor, comedor, biblioteca, living room, salón billares, garage cuartos criados, chauffeur, lavaderos, caballerizas. Más alto Loma Mazo. Revolución entre Patrocinio y O-Farrill. Llaves misma. Informes: F-2809.
A5 3255 7-11 Marz.

SE ALQUILA la casa Jesús del Monte núm. 26 por San Francisco, a una cuadra de Tejas, con dos cuartos, sala, comedor, patio muy grande y abundante agua. Informes: teléfono A-5152.
A5 5883 23-28 Feb.

VIBORA. Alquilo, $55, hermosos altos, Ave. Estrada Palma 28, con terrazas cubiertas. Llave bajos. Informes: F-3959.
A5 5400 20-27 Feb.

SE ALQUILA esquina, propia para garage, con gran nave y casita; tiene 692 metros planos, mejor calle pavimentada de la Habana, pasan miles de vehículos frente de ella diariamente. Tamarindo esquina Dolores. Su dueño: A. E. Kielly. Teléfono I-2947.
A5 5343 19-6 Marz.

ALQUILA CASA de San Benigno 77, portal, recibidor, sala, saleta. cuatro habitaciones amplias, comedor cocina, patio, terraza, garage, servicio de criados y amplios patios. Informan M-1030.
A-5 4206 13--28 Feb.

CASA GRANDE. Se alquila. M. de la Cruz 175, esquina a Villanueva. $30. Informan: Monte 307.
A5 4914 17-25 Feb.

SE ALQUILA la moderna, bonita casa, Princesa 29, al lado de Calzada Jesús del Monte. Sala, saleta, tres cuartos, baño, cocina.
A5 5036 17 feb 27

SE ALQUILA, San Mariano número 133, esquina a Porvenir, sala, saleta, 3 cuartos, comedor y servicios. Precio $22.00. Informes M-4133
A5 5435 20-25 Feb.

SANTA Catalina 23, Víbora, se alquila casa de sala, comedor, tres cuartos, servicio, cocina y patio. Precio: $30.00 mensuales. Informan: Bufete de Arellano. A-2118.
A5 4449 14-28 Feb.

LUZ 1, B
Jesús del Monte, se alquila, cinco cuartos, sala, saleta, servicios, dobles, completos, traspatio, media cuadra carritos. Teléfono A-4655. Informan: Galiano 54.
A5 5607 21-27 Feb.

SE ALQUILAN en 35 pesos los frescos y ventilados altos de Octava esquina Tejar (Reparto Lawton), con sala, comedor, cinco habitaciones, dos servicios, les pasan por delante tres líneas de carros. También se alquilan por separados en 17 y 20 pesos. Su dueño: teléfono F-4357.
A5 5622 21-26 Feb.

VIBORA. Se alquila casa de esquina, Luis Estevez y José M. Heredia, amplia y moderna. Inforfan: F-6222. La misma se vende en buenas condiciones.
A5 5644 21-26 Feb.

ALQUILO casa Josefina 15, Víbora, esquina primera, portal, sala, tres habitaciones, comedor, cocina, cuarto, servicio criado, patio, traspatio, cielos rasos. $32. Llave al lado.
A5 5652 21-26 Feb.

JOHNSON entre Mayía Rodríguez y La Sola, Villa Berta, 50 pesos, 2 plantas, garage, 3-4, baño, altos, comedor, sala, criados, bajos, dos terrazas, alta y bajo. F-5113. Posse.
A5 5665 21 mr 1

ALQUILO casa moderna, Armas 28 entre Santa Catalina y San Mariano, Víbora, sala, saleta, 4 habitaciones, baño intercalado, servicios criado. Llaves, informes, en la misma.
A5 5738 22 fb 27

ALQUILO
casa Armas 22, entre Concepción y San Francisco, (Víbora), media cuadra tranvías, sala, comedor, tres cuartos, baño intercalado, cocina. Llaves bodega esquina San Francisco. Informa: Fonseca. Luz 1-A, Jesús del Monte. Teléfono I-3861.
A5 6027 24-4 Marz.

ALQUILO
casa calle 15 letra B, entre Concepción y Dolores (Lawton), media cuadra tranvía. Portal, sala, comedor, 3 cuartos, baño intercalado, servicios criados, entrada independiente. Llaves bodega esquina Dolores. Informa: Fonseca, Luz 1-A, Jesús del Monte. Teléfono I-3361.
A5 6028 24-4 Marz.

SE ALQUILA la casa San Francisco núm. 119, entre Armas y Porvenir, contodas las comodidades, sala, cuatro cuartos, comedor y servicios. Llave e informes en el 125, (Víbora). Teléfono X-2052. Rebajada a $30.
A5 5457 20-26 Feb.

PARRAGA 15 entre Santa Catalina y San Marianao, Víbora. Se alquilan habitaciones dede $5.50. Informan: Bufete de Arellano. A-2118.
A5 4451 14-28 Feb.

SE ALQUILA una casita con sala, cuarto y comedor y todos sus servicios, precio $14. Informan en Luis Estévez esquina a Figueroa, 132.
A5 5796 22 feb 25

SE ALQUILA moderno chalet en $60, con jardín, portal, terraza, sala, comedor, cinco habitaciones, hall y cuarto de criados, en Concejal Veiga 5, esquina Estrada Palma, Víbora. Las llaves en la bodega. Informes, Obispo 16.
A5 5851 23 mar 2

VIBORA. Alquilo la casa San Mariano esquina Buenaventura. Sala, comedor, tres cuartos y demás servicios, $28. Informan a todas horas, teléfono M-4711.
A5 5984 23 feb 28

SE ALQUILA la moderna y espaciosa casa de San Mariano 64 entre Lawton y Armas, con todas las comodidades para numerosa familia, tiene garage. En la misma informan, X-3844.
A5 6024 23 mar 1

ALQUILO en casa familia honorable hermosa habitación independiente, $12, con cuarto baño y toda asistencia si quiere. Milagros 37, entre Bruno Zayas y Cortina, reparto Mendoza, I-5192.
A5 6014 23 mar 1

### A-6 Concha y Luyanó

GUASABACOA 26, esq. HERRERA
Luyanó. Sala, saleta, cuatro habitaciones. Buenos servicios. Cocina, Patio. $32. Informa: Sr. Pasarón. San Rafael 39, altos.
A6 4363 14-27 Feb.

ALQUILO Juan Abren 44, letra A, por Pruna, casa con portal, sala, dos habitaciones y demás comodidades. Puede verse a todas horas.
A6 5237 19-25 Feb.

ALQUILO Benavides 112, cerca Calzada Luyanó, sala, recibidor, tres habitaciones, baño lujoso, comedor. Informan, FD-2373. Muy económica, moderna, decorada. La llave la bodega esquina Mangos.
A6 5033 19 feb 28

SE ALQUILA barata la nueva casa Pedro Pernas 11, altos, entre Concha y Línea, con sala, saleta, tres habitaciones, comedor, cocina, baño, alquiler, $25. Llave en bajos. Informes, A-4358, M-6263.
A6 5219 18 feb 25

ALQUILO Pedro Pernas 75, entre Pruna y Rosa Enrique, casa con portal, sala, tres habitaciones, comedor, baño intercalado, cocina y patio. Informan: F-2184.
A6 5238 19-25 Feb.

## ALQUILERES

ALQUILO muy cómodas y amplias casas desde 18 a 25 pesos; tienen sala, saleta, tres habitaciones. Informan: Ensenada 16, frente Santa Ana, bodega del pasaje.
A6 5451 20-25 Feb.

CASITAS a $13.00 altas y bajas con luz y agua abundante, sala, habitación, patio y servicio; próximas a Concha. Calle de Cueto núm. 10. Informan en las mismas. Teléfono M-4663.
A6 5491 20-25 Feb.

ALQUILO en $23 casa compuesta de sala, saleta, dos cuartos grandes, baño y servicio. Herrera 29 entre Fábrica y Reforma. Teléfono I-4697.
A6 5611 21-1 Marz.

SE ALQUILAN altos, Concha 14 y Reforma, sala, recibidor, tres habitaciones, baño intercalado, comedor al fondo, cocin,a calentador de gas, escaleras independientes. Informan, M-3307, la llave en los bajos.
A6 5806 22 mr 2

MODERNA casita, se alquila en Compromiso 21 y Cueto. Dos cuartos, comedor, baño intercalado y patio interior. Gana 15 pesos con luz, a una cuadra de las «Hijas de Galicia».
A6 5865 23-27 Feb.

SE ALQUILA un alto, Luyanó 63 a dos cuadras de Toyo, pasan los carritos. Gran sala, recibidor, comedor, cuatro cuartos, servicios. Barata. Teléfonos A-1826 y X-1183. Otro al lado, más barato.
A6 5942 23-26 Feb.

ALQUILO Benavides 112, cerca Calzada Luyanó, sala, recibidor, tres habitaciones, baño lujoso, comedor. Informan, FO-2373. Muy económica, moderna, decorada. La llave la bodega esquina Mangos.
A6 5033 17 feb 27

### A-7 Sto. Suárez y Mendoza

MENDOZA 14 entre Santa Emilia y General Lee, alquilo hermosa casa, jardín, portal, sala, tres cuartos grandes, comedor al fondo, baño, cocina espléndida, galería decorada, garage con dos habitaciones y sus servicios. Se da muy barata. M-7450.
A7 5567 21 mar 4

ALQUILO casa baja, esquina, sala, comedor, dos cuartos, servicios completos. Precio situación. Lacret 509, Santos Suárez. Llave en la bodega esquina.
A7 5585 21-1 Marz.

REPARTO Santos Suárez. Se alquila la casa Flores núm. 117, entre Encarnación y Cocos, tiene amplia sala, cuatro cuartos, comedor, baño, garage, etc. Informan: Ricla número 14 A. Fernández y Cía., Teléfono A-3192
A7 5874 23-3 Marz.

SANTOS SUAREZ. Goicuría 5 entre General Lee y Lacret, se alquilan casitas con luz a $16.00. Informes: A-1469 y en la misma, señor Naredo.
A7 5825 23-27 Feb.

CUARTA 34, esq. a Gertrudis. Alquilo casa, sala, comedor, dos cuartos, baño completo y patio, $18. Mas informes: Segunda, 26.
A7 5933 23-27 Feb.

SE ALQUILA. Santos Suárez 129, frente al tranvía. Jardín, portal, sala, 3 habitaciones, comedor, garage, 2 habitaciones al fondo, y sus servicios completos, 50.00, de 1 a 3.
A7 5922 23-27 Feb.

ALQUILER $22. Casita de sala, comedorcito, dos habitaciones, baño completo y cocina. Juan Delgado número 3, esquina a General Lee. Santos Suárez. Frente a los tranvías
A7 5923 23-26 Feb.

EN ZAPOTE 71, entre Durege y San Julio, se alquilan 4 casas con 2 cuartos, sala, baño y cocina. Precio 15, 16 y 17 pesos. Informan al Teléfono I-7724.
A7 4301 13 mayo 6

SE ALQUILA una casita nueva, cuarto, sala y saleta, baño completo, en $21. San Benigno y Enamorados.
A7 5483 20-26 Feb.

LAWTON, San Francisco 394 entre Avenida Menocal y 11. Portal, sala, comedor, dos cuartos, baño intercalado, cocina, gran patio, lavadero, azotea, una cuadra tranvía, $25. Llave, al lado. Informan en Amargura 72.
A7 5975-5976 23 feb 28

SERRANO 41, bajos, entre Santos Suárez y Enamorados, preciosa casa con cuatro habitaciones y demás comodidades modernas. Informan, teléfono A-1051.
A7 5972 23 mar 5

### A-9. Guanabacoa y Cojímar.

GUANABACOA
Vendo casa Jesús María 22, ocho habitaciones, sala, comedor, servicios sanitarios. $1,100. Dueña, Príncipe 24, entre Vigía y San Ramón.
A9 5944 23 feb 25

### A-10. A. Apolo y Calabazar.

ALQUILO chalet moderno, Calzada de Arroyo Apolo, entre Franklyn y San Juan, Villa Amparo. Sala, recibidor, cuatro cuartos, baño intercalado, comedores, garage, jardín, patio, traspatio con árboles frutales, cuarto de criados y servicios. I-3598. Precio: 60 pesos.
A10 5909 23-26 Feb.

SE ALQUILA casa amplia, cómoda, patio cubierto, árboles frutales. Barata. Informan: Norte 15 entre Arroyo y Esperanza. Arroyo Apolo.
A10 6035 24-27 Feb.

### A-11. Los Pinos y Naranjito.

ARROYO Naranjo. (Reparto Parajón). Se alquila casita moderna, frente al tranvía y carretera. Sala, comedor, tres cuartos y doble servicios. Sr. Puig. M-1737 y M-9632.
A11 5649 21 feb 26

### A-12. Solicitud de Alquileres.

SEÑORA e hijo, solicitan departamento independiente con sus servicios en casa de moralidad, preferible cerca del Parque Central. Informan J. Segura. Apt. 2469. $20.00.
A12 5898 23-25 Feb.

JOVEN MATRIMONIO, busca en casa particular de corta y distinguida familia, dos piezas no amuebladas con servicio y comida. Llamar al teléfono F-5897
A12 5965 23-26 Feb.

### Alquileres varios

¡GRAN NEGOCIO!
Se alquila una vidriera de tabacos y billetes de Lotería y se alquilan seis departamentos por Misión, frente a la Terminal. Propias para Tintorería, Dentista o Relogería. Precios baratos. Zulueta 85. Hotel París, en la Capeta. Teléfono A-5752.
A 5918 23-27 Feb.

### B-1 Casas-Apartamentos

APARTAMENTOS altos y bajos, muy rebajados, calle 17 número 536, a dos cuadras del Colegio de las Teresianas. Informan: F-5557.
B1 5616 21-1 Marz.

SE ALQUILAN apartamentos a 15 pesos con todo el servicio. Velazco 5 entre Habana y Compostela.
B1 5812 23-28 Feb.

SE ALQUILA en Av. Paz 31, altos, hermoso apartamento, acabado de pintar, con sala, cuarto, cocina y baño. Hay teléfono en la casa. Precio: $19.00. Teléfono I-4793.
B1 4996 17-27 Feb.

APARTAMENTO moderno, pintado, decorado sala, dos cuartos, comedor, lujoso baño intercalado completo, cocina de gas y servicio de criados. Alquiler reducido. Edificio Padrón, Neptuno 251, entre Aramburo y Hospital. Teléfonos: U-5158, U-1505.
B1 4730 16-26 Feb.

«J» ESQUINA «21», Vedado. Lujoso apartamento nuevo, esquina, fraile, primer piso, seis balcones, sala, comedor, dos dormitorios, etc. Módico alquiler.
B1 4718 16-25 Feb.

## ALQUILERES

CASA NUEVA de apartamentos. Se alquila un apartamento interior. Sala, cuarto, cocina, baño completo, con luz. Precio de situación. Maloja 87, entre San Nicolás y Manrique.
B1 5844 23-27 Feb.

EDIFICIO MENENDEZ. Virtudes 119, A., esquina Escobar. Alquilo independiente, una casita, planta baja, y un departamento en azotea, compuestas ambas viviendas de sala, cuarto, cocina y servicios muy baratas. Informan: Virtudes y Gervasio. Bodega.
B1 5880 23-3 Marz.

EDIFICIO Collazo. Se alquilan departamentos amueblados y sin muebles. Informes en el mismo. Malecón núm. 250.
B1 5268 -9-6 Marz.

HABANA 109 se alquila un apartamento de dos habitaciones con su servicio; lo mismo juntas que separadas; casa particular. Más informes al teléfono M-2056.
B1 5305 19-25 Feb.

### B-2 Locales y Naves

MURALLA, BUEN LOCAL
casi esquina a Mercaderes, preparado para establecimiento sin tener que hacer nada en él. También los entresuelos-informes empedrado 46, altos
B2 5512 20-27 Feb.

MURALLA 18 A, se alquila local propio para establecimiento. $45. Teléfono A-7744.
B2 5495 20 feb 26

SE ALQUILAN los espléndidos bajos de Cuba 95, propios para almacén o depósito. Renta módica. Con o sin contrato. Informa: Francisco Sebares Café El Recreo. Víbora. Teléfono: I-7246.
B2 5542 21-27 Feb.

GRAN NAVE se alquila, Pila número 18, entre Monte y Cristina, 12 x 40, sin columnas. Informan en la misma.
B2 4913 17-25 Feb.

SE ALQUILA la casa Consulado 91 y 93, entre Animas y Trocadero, es de altos y bajos, los bajos propios para almacén de tabaco o alguna otra industria que necesite gran local; su área es de 30 x 30, teniendo en el centro el patio que está cubierto con lucernario, los altos con departamentos corridos a los cuatro vientos. La llave en Prado 90, por Animas. Para informes: Sr. Manteca, Cuba 76 y 78.
B2 4964 17-25 Feb.

MURALLA 26, se alquila para almacén o comercio. Informan y llave en Lamparilla número 9; Teléfono A-2950.
B2 5174 18-5 Marz.

SE ALQUILA en O-Reilly 29, esquina a Habana, 600 metros, con salones altos, doble servicio, propio para cualquier establecimiento, alquiler, $200. Se da contrato. La llave en la misma. Informes, A-4358. M-6263.
B2 5221 18 feb 25

SE ALQUILA. Aguila 121, al lado Fin de Siglo hermoso local con estantería, anaqueles y sus vidrieras; no hay mas que meter mercancías. Llave: Joyería. U-4592.
B2 4343 14-1 May.

LUZ número 36, planta, baja, se alquila una nave propia para establecimiento, almacén o taller. Precio: $45. Informan: Bufete de Arellano. A-2118 La llave en el Bar de la esquina.
B2 4455 14-28 Feb.

HABANA 186 entre Luz y Acosta. Local grande y barato, preparado especialmente para almacén, industria o depósito: Informes: teléfono M-1541.
B2 4428 14-2 Marz.

GANGA, 2,000 metros de superficie. Hermosa oficina y grandes naves. Capacidad 500 automóviles o para gran industria. Se admiten proposiciones. Informan, A-4358, M-6263.
B2 5527 20-25 Feb.

HERMOSO local. propio para Bodega y Fonda, se alquila en setenta pesos con mostrador, nevera, armatostes, mesas y sillas. Zapata esquina A, Vedado. Teléfonos F-1628, M-3100 y A-8108.
B2 5461 20-3 Marz.

ALQUILO San Rafael 57, esquina Campanario, local propio para casa de comercio o industria. Ferretería Belascoaín esquina San Rafael. U-5215.
B2 5405 20-2 Marz.

SE ALQUILA la planta baja de la casa Calzada de Jesús del Monte 137, propia para establecimiento. Es muy céntrico y de movimiento comercial, por estar próxima al Puente de Agua Dulce. Para verlo, la encargada en San Joaquín 128, bajos. Para informes: Sr. Manteca, Cuba 76 y 78.
B2 4962 17-25 Feb.

LOCAL espléndido a media cuadra de Monte, propio para mueblería, casa de empeño o cualquier otro giro. Tiene 200 metros de superficie y lo doy baratísimo. Indio 24. Informan: teléfono A-2686.
B2 5110 18-26 Feb.

MONTE y Castillo. Local hermoso con dos puertas metálicas metros de superficie, propio para comercio se alquila a precio de situación, al lado de la panadería La Casa Fuerte. Informan en la misma.
B2 5673 21 feb 26

AMPLIA NAVE, BARATA
Se alquila para el día primero de marzo. Tiene 400 ms. Avenida Agua Dulce número 10. Para verla e informes, Malecón número 40. Telf. M-8007.
B2 5639 21 feb 26

SE ALQUILAN en bajo precio el principal de la casilla Mercado de Tacón núm. 66. Informan: teléf. F-2686.
B2 5391 20-25 Feb.

LOCALES para Industrias, con chucho de Ferrocarril, se alquilan en ventajosas condiciones de la capacidad que se desee. Informa "La Vinatera", Arbol Seco y Peñalver.
B2 5138 18-25 Feb.

VIRTUDES y Escobar. Alquilo gran local propio para café, fonda o botica. Informan: Gervasio y Virtudes, (Bodega).
B2 5881 23-3 Marz.

ALQUILO esquina en Calzada, con enseres. Avenida de Columbia y Martínez. Marianao. Teléfono A-4997.
B2 5900 23-28 Feb.

SE ALQUILA, propio para almacén o establecimiento en Belascoaín 122, próximo a los Cuatro Caminos, local con 10 metros de frente, 23 metros de largo y 14 metros de fondo. Informan en el garage de al lado, señor Oseira, y en García Tuñón y Cía. Muralla y Aguiar. Telf. A-8786.
B2 5892 23 feb 26

BUENA ESQUINA
BOTICA O VIVERES
17 y 4, Vedado, se alquila buena esquina, sombra y brisa, propia para establecimiento, botica o víveres finos, buena barriada, local anexo residencia. Informa, Francisco Andreu, Paseo número 35 entre 15 y 17, Vedado.
B2 22-29 Feb.

SE ALQUILA un espléndido local 500 metros planos, donde estaba la Lechería "El Palacio de la Leche", San Miguel 212, esquina a Lucena, propio para cualquier industria, almacén depósito de mercancías o cualquier otro negocio. Precio muy barato.- Informan en el Café.
B2 5964 23-15 Marz.

SE ALQUILA magnífico local, bajos de Belascoaín 98, esquina que domina también las calles de Figuras, Desagüe y Nueva del Pilar. Propio para modesto comercio. Informes en la tienda de ropa La Miscelánea, en la misma manzana.
B2 6000 23 feb 25

SE ALQUILA una nave con terreno, en el reparto Kohly, calle 26, pregunten en la bodega, la nave del señor Lozano, dueña, F-1439.
B2 5957 23 mar 2

## ALQUILERES

SE ALQUILA local para bodega, con enseres nuevos, Kessel y Segunda, San José, Bellavista, alquiler módico, mucho barrio. Informan: Lincoln y Rivera. Teléfono I-5560.
B2 5487 20-28 Feb.

### B-3 Departamentos

SE ALQUILAN en O-Reilly 5 entre San Ignacio y Cuba, buenos y frescos departamentos, agua fría y caliente, con o sin servicio, precios sin igual y casa de orden, buena azotea se alquila la planta baja.
B3 4803 16 feb 28

DEPARTAMENTOS Peñalver 116, entre Subirana y Arbol Seco. Recibidor y cuartos, cocina y demás servicios. Precio: 10 pesos. Muéstralos el Encargado a todas horas. Moralidad. Orden.
B3 5862 23-28 Feb.

ALQUILO departamentos independientes, calle 3 entre 6 y 8, reparto La Sierra, constan de sala, cuarto cocina, servicios, patio, fabricación moderna, alquiler reducido, con luz. Llave en la Bodega. Informan: Factoría 33. M-3836.
B3 5939 23-1 Marz.

SE ALQUILAN departamentos con todas las comodidades, con sala, recibidor, comedor, cuatro cuartos, baño intercalado, de primera; en la casa Calzada de Jesús del Monte número 137, antes de llegar al Puente de Agua Dulce. Para verlos la encargada en San Joaquín 128, bajos. Para informes: Señor Manteca. Cuba 76 y 78.
B3 4963 17-25 Feb.

PALACIO AYESTERAN
No alquile sin antes ver estos departamentos tan claros y ventilados; precio rebajado. Ayesterán núm. 8 casi esquina a Carlos III. Teléf. U-7200.
B3 4993 17-4 Marz.

LAMPARILLA 60, se alquilan dos departamentos a $23 y $24, y tres habitaciones a $14 y $15. Todo muy moderno y ventilado. Telf. M-9031.
B3 5063 17 feb 28

GERVASIO 96 esquina a Neptuno, alquilo departamentos muy cómodos para familias a precios módicos. Informa el Encargado.
B3 5389 20-3 Marz.

8 Y 19, Vedado, F-6635. Apartamentos de lujo, Frigidaire, teléfono, radio, agua caliente, garage y restaurant.
B3 5334 20 feb 28

SE ALQUILA a señoras solos o matrimonio sin niños, departamento en la azotea con todos los servicios, muy cómodo y espacioso, se da muy barato a personas de moralidad, 25 número 351 entre A y Paseo, Vedado.
B3 5478 20 feb 26

DEPARTAMENTOS. Lo más moderno, compuesto de sala, habitación, baño intercalado, cocina completa, independiente, barato, no dejen verlo. Picota 12 y 14.
B3 5547 21-8 Marz.

DEPARTAMENTO bajo, moderno, nuevo, calle 19 núm. 494, entre 12 y 14, portal, sala, comedor, cuatro habitaciones, baño intercalado. La llave, bajos de la casa. Informan: F-5557
B3 5614 21-1 Marz.

DEPARTAMENTO bajo, moderno, nuevo, calle 14 núm. 173, entre 17 y 19, cuatro habitaciones, portal, sala, comedor, baño intercalado. La llave, bajos de la casa. Informan: F-5557.
B3 5615 21-1 Marz.

DEPARTAMENTOS a 14 pesos, sala, cuarto, cocina, baño, acabado de fabricar, también patio, San Salvador 10, Cerro, entre Peñón-Arzobispo, allí llave. F-5113. J. Posse.
B3 5664 21 mar 1

EN EL EDIFICIO Arcos, calle F, entre 19 y 21, Vedado, se alquilan elegantes y cómodos pisos con vista a la calle desde $14.00 hasta $40.00 Informan en el mismo el Conserje señor Fermín.
B3 5911 23-29 Feb.

SE ALQUILA en Prado número 4, altos, un departamento amueblado a corta familia, precio módico.
B3 5882 23-26 Feb.

EDIFICIO LOPEZ
Calle Novena número 16 entre H e I, Vedado, apartamento elegante, moderno, todo confort, sala, dos habitaciones, cocina, baño completo, patios, precio módico.
B3 6021 23 feb 28

### B-4 Habitaciones

ALQUILO hermosa habitación con balcón frente al mar, en Prado y Malecón. También puede ser con comida. Informes, llame al Telf. M-6208.
B4 5062 17 feb 28

CERRO, en la calle Zaragoza número 24, esquina a Peón, se alquilan buenas y grandes habitaciones, al precio de seis pesos cada mes.
B4 5603 21-8 Marz.

AGUILA 200, bajos, casi esquina a Misión, tranvía por las dos calles, se alquilan una o dos habitaciones a matrimonio sin niños o persona sola de moralidad.
B4 5598 21-25 Feb.

PICOTA 60, entre Merced y Conde, se alquilan habitaciones altas y bajas a $7.00 y $8.00. Informan: Bufete de Arellano. A-2118.
B4 4453 14-28 Feb.

SE alquilan habitaciones con balcón a la calle, amuebladas, con lavabos de agua corriente, a personas de toda moralidad. Altos del café Vista Alegre, frente al Parque Maceo, San Lázaro y Belascoaín.
B4 1561 28-29 Feb.

ALQUILO espléndidas habitaciones altas, Durege y Correa, Santos Suárez, altos Taller Carpintería. Siempre hay agua. Alquiler: $8.00. Informes en la misma. Teléfono M-1429.
B4 4973 17-29 Feb.

SE ALQUILA hermosa habitación con lavabo y luz toda la noche. En Cerro 494, altos, frente a la Covadonga, en casa particular; teléfono M-2851. Once pesos.
B4 4995 17-27 Feb.

OBRAPIA 96, 98
Se alquilan habitaciones con balcón a la calle y un gabinete de mamparas y otras interiores, grandes y frescas, lavabo de agua corriente, luz toda la noche. Son especiales para oficinas u hombres solos, matrimonio solo. Precios de situación. Informes, el portero.
B4 5172 18-28 Feb.

QUINTA DEL REY, habitaciones y departamentos, con pisos de mármol, rebajados de precio. Lavaderos modernos y espléndidos jardines. Cristina 38, próximo al Mercado Unico.
B4 5436 20-28 Feb.

PAJARITO Y CLAVEL
Se alquilan habitaciones a precios de situación; teléfono U-1710.
B4 3943 11 mar 13

EDIFICIO CATEDRAL; casa para familias honorables. Hay ascensor. Agua abundante. Habitaciones y departamentos muy frescos. Visitando este edificio ningún otro le gustará después. Empedrado No. 4.
B4 C6198 3-6 Marz.

SE ALQUILAN espléndidas y frescas habitaciones en el moderno edificio de Sol núm. 85, con luz y agua, desde 8 hasta 30 pesos.
B4 3753 10-12 Marz.

EN O-REILLY 57, segundo piso, se alquila una magnífica habitación con balcón frente al hotel Roma. Precio de situación, casa de estricta moralidad.
B4 5775 22 feb 25

EN EMPEDRADO 57, se alquila una ventilada habitación amueblada con balcón a la calle; precio de situación; teléfono A-6191.
B4 6034 24-27 Feb.

ALQUILO dos hermosas habitaciones, balcón calle, luz, limpieza, lavabo de agua corriente, baño intercalado anexo con agua caliente. Hay teléfono e inmejorable comida. Precios muy reducidos. Casa céntrica. Véanlas: Neptuno 191, altos, entre Gervasio y Belascoaín.
B4 5932 23-26 Feb.

## ALQUILERES

DOS ESPLENDIDAS habitaciones con baño intercalado, agua fría y caliente, lavabos. También, dos habitaciones con o sin asistencia. Moralidad. Manrique número 123 entre Reina y Salud.Teléfono M-2735
B4 5331 19-27 Feb.

SE ALQUILA una habitación de esquina con tres balcones a la calle en 11 y E, Vedado. F-5175.
B4 5890 23-4 Marz.

HABITACIONES acabadas de adaptar, baños de agua caliente y fría, en lo más céntrico de la Habana, antes de mudarse, véalas. Monte 15, altos de «La Nueva Retreta».
B4 5311 19-21 Marz.

ALQUILO dos hermosas habitaciones, balcón calle, luz, limpieza, lavabo de agua corriente, baño intercalado anexo con agua caliente. Hay teléfono e inmejorable comida. Precios muy reducidos. Casa céntrica. Véanlas: Neptuno 191, altos, entre Gervasio y Belascoaín.
B4 5932 23-26 Feb.

SAN NICOLAS 36. Se alquilan habitaciones, altas y bajas. Precios módicos; se dá comida si lo desean.
B4 5037 23-28 Feb.

GALIANO 107; entre San José y Barcelona, se alquilan habitaciones con luz desde nueve pesos a personas de moralidad únicamente. Casa de mucho orden y limpieza.
B4 6031 24-1 Marz.

ALQUILO hermosa habitación con toda asistencia, comida exquisita, lavabo y baño, agua caliente, precio situación. San Miguel 43, altos de La Emperatriz.
B4 5751 22 feb 25

REINA Y BELASCOAIN
altos del café La Avenida, se alquilan amplias habitaciones para una y dos personas. agua caliente y fría a todas horas.
B4 4460 14-1 Marz.

NUEVO MALECON
CUBA, 22
¿Quiere vivir cómodo y económico? Alquile su habitación o apartamento en este edificio de seis plantas, situado frente al Morro. Baño con agua caliente.
B4 5613 21-26 Feb.

BONITA habitación amueblada, balcón calle, a hombre solo, agua caliente, teléfono, lugar céntrico. Barata. San Rafael 47, altos, esquina Manrique.
B4 5696 21 feb 25

GRAN CASA para familias. Empedrado 50, alquilo espléndidas habitaciones altas y bajas, con vista a la calle e interiores. También salones para consultoría u oficinas.
B4 5907 23-4 Marz.

CERCA HOTEL Nacional, habitación amueblada con balcón exterior, baño moderno, anexo, ducha caliente, recibidor, $20. Infanta 144-D, primer piso. Referencias.
B4 5025 23-3 Marz.

ALQUILO tres habitaciones, cocina y servicios, 9 entre Cuarta y Quinta, Ampliación de Almendares, colegio, Telf. FO-3290.
B4 5834 23 feb 26

### B-5 Casas de Huéspedes

CASA DE HUESPEDES
Prado 105 frente al Capitolio. Habitaciones para mtarimonio, con vista a la calle, buena comida, buen servicio, agua fría, caliente, a todas horas. M-2120.
B5 5785 22 feb 25

«COSMOPOLITA», cerca Parque Central, oficinas, teatros, Obrapía 91 A-9664. Confortables habitaciones y apartamentos $10 a $25 exteriores e interiores, baños privados, bañaderas, agua caliente y con comida de restaurant de primera; matdimonios desde $50; persona desde $25. Comodidades de hogar.
B5 4719 16-3 Marz.

PALM-BEACH HOUSE
Se alquilan frescas, confortables y muy baratas habitaciones en lo más céntrico y decente de la Habana. Lamparilla 64 M-4772.
B5 3160 7-9 Marz.

HUESPEDES, «La Matancera», Reina 83, esquina a Manrique. Tengo habitaciones con servicio, agua caliente, buena comida, casa de orden, precios reducidos para familia estable. Teléfono A-0238.
B5 5301 19-1 Marz.

CASA DE HUESPEDES «Chicago», frente al Capitolio. Teléfono A-9009. Inmejorable para familias y personas de moralidad. Mucha limpieza, excelente comida baños modernos, agua fría y caliente, frescas y hermosas habitaciones, todos vista a la calle. Tenemos habitaciones con comida para dos personas, de $50, $60, $70, y $85. Visítenos.
B5 6049 24-28 Feb.

### B-6 Hoteles

HOTEL
IDEAL ROOM
FRENTE AL CAPITOLIO
Prado 93-B, por Pasaje. Desea usted habitación grande, bien amueblada, baño, agua caliente a todas horas, casa de toda moralidad; precios desde $15.00 en adelante.
B6 3739 10-29 Feb.

GRAN HOTEL COLON
Villegas 110, cinco pisos, elevador a todas horas, habitaciones amplias y frescas y bien amuebladas con servicio privado de $15 a $40 por mes; por día $1 y $2. Gran restaurant con precios económicos. Teléfono M-6674.
B6 805 5-26 Feb.

THE SAVOY
F. y 15, Vedado. Teléfono F-6616
Situado en un lugar alto del Vedado, con fácil y frecuente comunicación con la ciudad y repartos. Expuesto a la brisa, con la vista al mar, rodeado de jardines, iluminados de noche, y con 600 metros de hermosos portales. Tan amplio, que los huéspedes pueden aislarse o reunirse con sus amistades en los espaciosos salones, según deseen, ventaja que no le ofrece ninguna de las modernas casas de apartamentos donde se vive encerrado en sus habitaciones.
Las habitaciones, lujosamente amuebladas, tienen ventilación directa, closets y baño particular, con agua fría y caliente a todas horas.
El comedor de THE SAVOY es uno de los más hermosos y frescos de la Habana; las comidas son seleccionadas e incomparablemente preparadas; el servicio, en mesas separadas para cada familia, activo y competente.
PRECIOS MAS ECONOMICOS QUE NINGUN ESTABLECIMIENTO DE LA MISMA CATEGORIA EN LA HABANA Y EL VEDADO, INCLUYENDO TRES EXCELENTES COMIDAS DIARIAS.
E1085 Indf En

HOTEL Pan América, es el preferido por las familias estables, por ser el más céntrico, y por el espléndido servicio de comidas. Hay espléndidas habitaciones, baño privado, con frente a San Rafael, Consulado y San José. (Frente al Capitolio). Precios especiales para familias estables. Consulado número 146, Telf. A-6675.
B6 4743 16 feb 26

HOTEL LINDBERGH
Animas 58, frescas y ventiladas habitaciones; agua fría y caliente; servicio privado; higiene y moralidad, desde 15 a 35 pesos. English Spoken.
B6 6075 18-20 Marz.

HOTEL CAMAGÜEY
Acabado de reformar completamente. Habitaciones frescas con agua corriente. Gran restaurant. Precios económicos. A media cuadra de la Estación Terminal. Paula 83. Teléfono A 3387.
B6 1680-81 15-31-1 Mz.

## ALQUILERES

HOTEL
CAMPOAMOR
COMPOSTELA 106
Gran casa para familia, departamentos de dos habitaciones, todos tienen agua caliente a todas horas. Precios desde 20 a 30 pesos, comida muy buena.
B6 3738 10-28 Feb.

HOTEL
ROOSEVELT
Amistad y San Miguel.
Viva económico en lo mejor. Lujo y confort. 100 habitaciones, 100 baños, 100 teléfonos.
PRECIOS: CON TRES EXCELENTES COMIDAS PARA UNA PERSONA DESDE $50; PARA DOS $90. TODAS LAS HABITACIONES CON BAÑO Y TELEFONO PRIVADO. AGUA FRIA Y CALIENTE. LUJOSOS ELEVADORES DIA Y NOCHE.
Preciosos apartamentos de dos habitaciones con baño, para familias, desde $125 con tres comidas.
Teléfonos: M-9822 y M-9823.
B6 5905 23-28 Feb.

HOTEL BILBAO
de Julio Gutiérrez, (antigua propietario del Palacio de la Mortera). Prado y Neptuno. Amplias y ventiladas habitaciones a Prado y Neptuno, San Miguel y Consulado, agua fría y caliente, elevador permanente, situación céntrica, a media cuadra del Parque Central. Precios económicos, moralidad absoluta, cocina española y criolla. Se admiten abonados al comedor. Jueves, bacalao a la vizcaína; domingo: olla española. Neptuno 5. Teléfono A-9041.
B6 5176 18-26 Feb.

## ARRENDAMIENTOS

GUINES, MELENA DEL SUR
Arriendo «La Sabana», finca de 11 caballerías, buenas tierras, dos casas, gran pozo, con motor, etc. Informa: Señor Delgado, Cerro 522 (A), esquina Lombillo. I-5828.
W 5281 19-27 Feb.

ARRIENDO finca «La Luisa», conocida por «Piedra Gorda», cuatro caballerías, buena tierra, ocho años potrero, perfectamente abonada, buena casa, dos pozos inagotables, buena agua, en la carretera de S. Pedro, «Guatao», sus tres costados callejones. Informan: General Lee 21, Marianao.
W 5596 21-8 Feb.

## SE SOLICITAN

### S-1 Criadas y Criados

SOLICITAMOS sirvientas, si desea colocarse y tener una casa donde poder estar libre de malos tiempos hágase nuestra asociada y nosotros la ayudaremos. Gervasio 126, bajos.
S1 5746 22-25 Feb.

SOLICITO muchachita de 12 a 15 años para ayudar quehaceres casa pequeña, dormir colocación. Monte y San Joaquín, entrando por San Joaquín, segundo piso.
S1 6010 23 feb 25

SOLICITO muchacha española para todos los quehaceres de matrimonio sin niños. Ha de ser formal y tener referencias de las casas donde haya trabajado. Calle 23 número 250, Vedado.
S1 6016 23 feb 26

SE SOLICITA una criada de mediana edad, para habitaciones y que sepa coser. 23 y G, Vedado, Villa María Teresa.
S1 6008 23 feb 25

SE SOLICITAN agentes de ambos sexos. Pueden ganar de $5 a $10 diarios. Informan, Galiano y Concordia, (casa billetes de Lotería), de 5 a 7 p. m.
S11 6019 23 mar 5

### S-2 Cocineras y Cocineros

SE SOLICITA una buena cocinera que sea joven, para cuatro de familia, se prefiere peninsular, sueldo, 15 pesos. Tiene que tener recomendación y dormir en la colocación, sino sabe trabajar que no se presente, calle 12 y 21, letra F, altos, Edificio Munguía.
S2 5799 22 feb 25

### S-11 Agentes y Socios

SE SOLICITAN señoras y señoritas en el departamento de Ajo en Polvo de Pita Hermanos. Informan de 4 y media a 5 y media p. m., en Oficios 17.
S11 4464 11-1 Marz.

AGENTES de ambos sexos, se solicitan para adquirir suscripciones a la mejor revista de Cuba. Se dará sueldo y comisión, según aptitudes. Para informes, Almendares y Bruzón, de 8 a 11 a. m. y de 2 a 5 p. m.
S11 5703 22 feb 25

AVISO. Aceptaría como socio gerente o comanditario a persona seria y formal con un capital de $1,000 o $1,500 para ampliar la industria que tengo de artículos de primera necesidad y mucho consumo, tengo producción asegurada; no tengo deudas. Se informa en la calle Este de la Línea núm. 7, entre Serrano y Durege, Santos Suárez.
S11 5816 23-25 Feb.

SOLICITO socio para Almacén de Víveres finos y papel al por mayor. Casa antigua. Con marcas propias. Deseamos informes. Apartado 278. Justo Núñez.
S11 5901 23-5 Marz.

### S-12 Solicitudes Varias

SE SOLICITA un corresponsal de inglés y español por horas, que sepa mecanografía. Informan, Zulueta número 3, por Animas. Valdés.
S12 5784 22 feb 25

SOLICITO Práctico de Farmacia, con algun dinero para Botica, a media hora de la Habana. Informan en el teléfono F-5095.
S12 5945 23-25 Feb.

## SE OFRECEN

### O-1 Criadas y Criados

SE DESEA colocar una joven española para criada de manos o de cuartos; sabe coser un poco y tiene referencias. Teléfono FO-2779.
O1 5555 21-25 Feb.

CRIADO peninsular, tiene muchos años de servicio, con práctica de comedor, limpieza, buenas referencias, sin pretensiones. Teléfono X-1300.
O1 5443 20-28 Feb.

DESEA colocarse una joven española de criada de manos o manejadora en casa de moralidad. Informes: teléfono F-2131.
O1 5876 23-26 Feb.

DESEA colocarse española formal, para cuartos, comedor, cocina, niños, sabe cumplir. Neptuno 203. Teléfono U-7011.
O1 5824 23-25 Feb.

SE DESEA colocar una joven española de criada de manos, es formal y sabe cumplir con su obligación. Teléfono U-7488.
O1 5934 23-25 Feb.

ENGLISH SPEAKING maid disire position as general worker or todo days work. Tele: M-5040.
O1 5038 23-26 Feb.

JOVEN español, práctico en todo buen servicio fino de criado y lo mismo de jardinero; tiene buenas referencias de buenas casas donde trabajó. Teléfono F-5884.
O1 5940 23-26 Feb.

SE DESEA colocar una joven peninsular de criada o manejadora en casa de moralidad, tiene referencias. Informan, teléfono I-6671.
O1 5704 22 feb 25

M.E.C.D. 2016

## SE OFRECEN

SE DESEA colocar una joven española para criada de cuarto o manejadora, es formal y tiene recomendación. F-2675. O1 5750 22 fb 25

SE DESEA colocar una española para criada de mano o comedor, lleva tiempo en el país, desea casa de moralidad. Informan, Telf. A-3603. O1 5724 22 feb 25

DESEA colocarse una joven de color, criada de manos o manejadora. Referencias e informes: F-4283. O1 6029 24-4 Marz.

SE DESEA colocar una muchacha española para criada de cuartos o manejadora, tiene buena presencia y no tiene pretensiones, tiene referencias, teléfono F-6269. F-6164. O1 5706 22 feb 25

DESEA colocarse una muchacha española, lleva poco tiempo en el país, teléfono A-8582. O1 6005 23 feb 26

SE DESEA colocar una joven española, para criada de manos o para los quehaceres de corta familia; tiene buenas referencias; teléfono F-6280. O1 5946 23-26 Feb.

SE DESEA colocar joven española de criada de mano, tiene referencias. Informan, Oquendo número 21 entre Animas y Virtudes. U-4750. O1 5977 23 feb 26

DESEA colocarse una muchacha española para criada de mano o comedor, tiene referencias y buena presencia, teléfono F-5540. O1 5960 23 feb 25

DESEA colocarse una joven española de criada de mano o manejadora, tiene referencias de las casas en donde ha trabajado, sabe trabajar y cumplir bien con su obligación, llame al teléfono A-3003. O1 5961 23 feb 25

SE DESEAN colocar dos jóvenes españolas para criadas de mano, cuartos, o coser, o para todo, lame, X-2664. O1 5866-5916 23 feb 25

DESEA colocarse una muchacha española para cuartos o comedor, lleva tiempo en el país, sabe bien su obligación. Preguntar por Lola. Teléfono FO-2778. O1 5836 23 feb 25

DESEA colocarse una muchacha española para cuartos o comedor, es formal y trabajadora, sabe cumplir con su obligación, tiene buenas referencias. Telf. A-3726. O1 5993 23 feb 26

DESEA colocarse una joven española para criada de mano, cuartos o manejadora, sabe trabajar y es cariñosa con los niños, tiene muy buenas referencias. Telf. FO-7727. O1 5924 23 feb 25

SE DESEA colocar una joven española, sabe trabajar de todo lo que se presente, no tiene pretensiones, I-1381. O1 5979 23 feb 25

DESEA colocarse con familia respetable, española para habitaciones o criada de mano, sabe coser un poco, lavar y planchar ropa fina, tiene buenas referencias. Telf. A-6923. O1 5765 22 feb 26

SE DESEA colocar una muchacha española para criada de mano, tiene referencias. Informan, Telf. F-6181. O1 5712 22 feb 25

AN ENGLISH speaking woman desires position as general, also understand American cooking. Rebecca. Telf. FO-2669. O1 5753 22-27 Feb.

SE DESEA colocar una joven española para todos los quehaceres de corta familia o para cocinar; tiene referencias. Teléfono M-4870. O1 5904 23-25 Feb.

JOVEN española práctica en todo el buen servicio de criada y con buenas referencias de muy buenas casas, se ofrece para criada de manos o cuartos; sabe lavar y plancha ropa fina de señora. Teléfono F-5884. O1 5941 23-25 Feb.

DESEAN colocarse una buena criada de manos y una cocinera; serias y trabajadoras, desean casa de moralidad, tienen referencias. Se colocan juntas o separadas. F-5228. O1 5931 23-25 Feb.

JOVEN español se ofrece de criado o jardinero, entiende de agricultura; especialmente en hortalizas; es formal y trabajador. Teléfono A-7671. O1 5928 23-25 Feb.

### O-2 Cocineras y Cocineros

SE DESEA colocar señora de color, americana, de cocinera, o lavandera, con familia americana o cubana, buenas referencias. Teléfono FO-2791, de 8 a 11 y de 3 a 7. Mary. O2 5868 23-26 Feb.

SE DESEA colocar un joven cocinero de color, sabe de repostería, con referencias de casas de comercio y particular. Para informes: Florida 32. Teléfono M-3065. O2 5871 23-1 Marz.

DESEA colocarse maestro cocinero asiático, joven, experto en toda clase de cocina y repostería; tiene referencias de buenas casas particulares. Teléfono A-4792. O2 5861 23-25 Feb.

SE OFRECE joven de color, buena cocinera y sabe limpiar; duerme en la colocación; tiene referencias; no le tiene miedo a los Repartos; muy saludable. M-5241. O2 5873 23-25 Feb.

DESEA colocarse joven de color, para cocinar y limpiar en casa de corta familia, desea casa de moralidad, tiene quien la recomiende. I-7414. O2 5826 23-26 Feb.

ESPAÑOLA se ofrece para cocinar, no le importa lavar un poco de ropa, no duerme en la colocación, tiene referencias de las casas donde ha trabajado. Informes, teléfono I-7453. O2 5772 22 fb 25

SE COLOCA una señora de color para cocinar. Teléfono M-4290. O2 5914-75 23-26 Feb.

COCINERA repostera, excelentes referencias, desea colocarse. F-5179. O2 5970 23 feb 26

UNA ESPAÑOLA de mediana edad, desea colocarse de cocinera, sabe repostería, es formal, tiene recomendación, duerme en el acomodo. Informes, Oficios 52, hotel Continental. Telf. M-9490. O2 5730 22 feb 26

SE DESEA colocar una joven española para cocinar y limpiar o para criada de mano, tiene referencias. Informan al teléfono A-3151. O2 5795 22 feb 25

DESEA colocarse joven española para cocinar siendo corta familia, no le importa ayudar a limpiar, lo mismo para criada de cuartos o de manos. Tiene buenas referencias, es trabajadora. Informan, Telf. X-1121. O2 5753 22 fb 25

SE COLOCA española, cocina bien y hace toda clase de dulces, es limpia y formal, no tiene pretensiones. Teléfono M-4157. O2 5828 23-25 Feb

DESEA colocarse exclusivamente para cocinar una parda francesa; habla inglés y castellano; no duerme en la colocación ni hace plaza; si no es así no llame. Calle Picota núm. 56, apartamento 2. O2 5815 23-26 Feb.

SE DESEA colocar una joven española para cocinar y limpiar; tiene referencias. Teléfono U-4505. O2 5819 23-25 Feb.

SE OFRECE una cocinera repostera de color, tiene referencias. teléfono U-3390. O2 6018 23 feb 25

JOVEN cocinero chino, desea colocarse en casa particular, cocina criolla y española y postres. Serio. Tiene referencias. Dormir en la colocación si es lejos. X-3056. Dolores 15, Lawton. O2 6060 24-27 Feb.

SE DESEA colocar una buena cocinera española, cocina española y criolla; sabe de repostería; tiene buenas referencias. Teléfono M-4593. O2 6041 24-26 Feb.

SE DESEA colocar una buena cocinera, con buenas referencias; no duerme en la colocación. Teléfono F-3704. O2 6044 24-27 Feb.

COCINERO repostero, asiático, desea colocarse en casa particular, cocina perfectamente a la criolla, española y francesa; limpio y formal; sabe cumplir con su obligación; y tiene buenas referencias. U-5332. O2 6054 24-28 Feb.

## SE OFRECEN

MUCHACHA española desea colocarse para cocinar o para cocinar una corta familia, es formal y cumplidora, desea casa moral, sueldo no menos de 20 pesos. Telf. U-6905. O2 5980 23 feb 25

SE DESEA colocar una joven española para cocinar o limpiar, para corta familia; tiene buenas referencias; teléfono F-1140. O2 5943 23-25 Feb.

DESEA colocarse una señora mediana edad, limpiar o cocinar, sin pretensiones. Teléfono I-5802. O2 6056 24-26 Feb.

SE OFRECE cocinera española, mediana edad, sabe variar y servir bien, es limpia y cumple. No saca nada. Telf. A-1722. O2 5818 23 feb 25

SE DESEA colocar una señora de mediana edad para cocinar, en la misma otra por horas, para limpiar, españolas, Telf. A-2760. O2 5827 23 feb 25

COCINERA repostera de color, habla inglés y español, desea colocarse con familia cubana o americana, tengo recomendación, llamen F-6775. O2 5878 23 feb 26

COCINERO español se ofrece para casa particular o comercio, sabe las tres cocinas y práctico en repostería y no tiene pretensiones y sale al campo. Telf. M-8817. O2 5879 23 feb 25

SE DESEA colocar una señora de color, para cocinar y ayudar a la limpieza. Informan: A-8553. Duerme fuera. O2 6052 24-27 Feb.

### O-3. Manejadoras.

DESEA colocarse joven española, para manejadora o criada de cuartos; es trabajadora y formal; sabe coser y zurcir ropa; tiene quien la recomiende. Domicilio: Infanta 26, esquina a Santa Teresa. Rpto. Las Cañas, Cerro. O3 4751 16-25 Feb.

DESEA colocarse una joven española, lo mismo de manejadora que de criada de mano. F-1858. O3 5739 22 fb 27

SE DESEA colocar una joven española de manejadora o criada de mano, está práctica con los niños, tiene referencias. Informan al Telf. A-6716. O3 5711 22 feb 25

### O-5 Jardineros

EXPERTO JARDINERO desea colocarse en una finca o jardín, solo o con familia, puede dar buenas referencias. Llamen al teléfono M-8874. O5 5247 19-27 Feb.

### O-6 Choferes

CHAUFFEUR español de 33 años, desea casa particular, tengo buenas cartas de recomendaciones de familias de esta ciudad, tengo 12 años de práctica, manejo cualquier máquina, duermo en la colocación. Pocas pretensiones. A-8524. O6 5731 22 feb 25

CHOFER español se coloca para casa particular o de comercio, no tiene pretensiones, buenas referencias de donde trabaja, Virtudes 26, teléfono A-8498, de 10 a 12 a. m. Solamente el chófer en el A-2889, a cualquier hora. O6 5707 22 feb 25

CHOFER desea colocarse en casa particular o comercio, sin pretensiones, tiene buenas referencias de casas conocidas. Informan, Telf. FO-2618. O6 5992 23 feb 25

SE OFRECE un chófer español, tiene buenas referencias de casas particulares, no tiene pretensiones. Informan, teléfono FO-2787. O6 5994 23 feb 26

### O-8. Lavanderas.

UN LAVANDERO y planchador asiático, desea colocarse casa particular; sabe trabajar, muy práctico. Informes: teléfono U-4516. O8 5869 23-30 Feb.

### O-10 Oficinistas

NUEVOS impuestos, experto contador se hace cargo de su contabilidad y balances. Competencia y seriedad. Señor Rodríguez, teléfono U-1992. O10 2917 5 mayo 4

TENEDOR de libros, inglés, buenas referencias y experiencia, trabajo regular o por horas. También enseñanzas a domicilio. G. D., Aguiar 101. O10 5334 19 feb 26

TENEDOR DE LIBROS. Medio día o por horas, se ofrece a fábrica o almacén, experto contador. Alta práctica, buen calculista, conocimiento inglés, superiores referencias. A-9621. O10 5572 21-28 Feb.

TENEDOR de libros con mucha práctica y toda clase de garantías, aceptaría puesto para medio día de que dispone o por horas. Referencias inmejorables. Informes, Telf. U-2933. O10 5768 22 mar 1

EXPERTA mecanógrafa, se ofrece para hacer copias en español e inglés. Traducciones y copias de ruso, alemán y polaco. Informan: M-7475. Rebecca. O10 5867 23-26 Feb.

OFREZCO mis servicios de taquígrafo inglés-español por horas o todo el día: sueldo a su elección. Ramos, A-2925. O10 5936 23-25 Feb.

MECANOGRAFA se ofrece con bastante práctica, a de ser con personas serias, no tiene pretensiones, tiene referencias. M-8817. O10 5966 23 feb 26

UN TENEDOR de libros graduado del Centro Asturiano, también sirve de dependiente en el giro de tejidos, con buenas referencias, busca colocación alguna, dirigirse a José Kahan, Luz 62, altos, ciudad. O10 5968 23 feb 25

TAQUIGRAFA mecanógrafa, competente y rápida, con práctica en trabajos de oficina, se ofrece después de las dos de la tarde, sin pretensiones, también acepta mecanografía solamente. Señorita A. B. Apartado 2494. Habana. O10 5833 23 feb 26

### O-12 Ofertas Varias

MATRIMONIO blanco, sin niños, solicita habitación a cambio de lavado o limpieza, o encargado con buenas referencias. Ricla 97 1-2, por Villegas. O12 5727 22 feb 25

### AGENCIAS DE COLOCACIONES

**LA MATANCERA**

A-7740. Sirve rápidamente cocineras, criadas, toda clase de servidumbre y empleados de ambos sexos con referencias. Calle Sol 103, servicio permanente a todas horas. X 51860-2537 12-28 Feb.

MONTALVO, la conocida Agencia de Colocaciones, ofrece a usted buenos sirvientes con magníficas referencias. Calle 17 esquina a F. F-4427. Vedado. Tenemos costuras que pueden hacer algunas limpiezas. X C6175 6-25 Feb.

VILLAVERDE y Ca., O-Reilly 13. A-2348, única Agencia que dispone siempre de personal de cocineros, camareros, criados y toda clase de sirvientes recomendados por su honradez y trabajo. X 6038 24-5 Marz.

## SE COMPRAN

### C-1. Casas.

**PROPIEDADES SE COMPRAN**
**PREFIRIENDO LAS MAS GRANDES**
TELF. A 4358 M 6263
C1 5411 20-27 Feb.

### C-5. Muebles y Prendas.

**COMPRAMOS MUEBLES**

Pianos, y también los cambiamos. Llame al teléfono U-2110. La Universal. C5 5955 23 mar 5

## SE COMPRAN

COMPRAMOS objetos de arte finos; pagamos los mejores precios. Atención rápida. Teléfono A-6628. "La Regencia", Suárez 8 y 10. C5 5297 19-6 Marz.

COMPRAMOS lámparas de bronce o metal en cualquier estado de uso. Baúles, maletas y otros objetos, en la casa de préstamos La Sociedad. Suárez 34. Telf. A-7589. C5 3632 9 feb 24

**COMPRAMOS JOYAS VIEJAS**

de oro, platino y plata en objetos sanos o rotos: bolsas de oro de señora o caballero, cadenas, abanicos, pulsos, relojes, relicarios, monedas de oro de cualquier nación, cuadros de pintores cubanos antiguos. Fabricamos joyas por difíciles que sean. Arreglamos relojes. Carballal Hermanos. San Rafael 133. Teléfono U-5744. C5 4461 14-18 Marz.

### C-12 Objetos Varios

COMPRO LAMPARAS usadas de todas clases. Operación rápida. Pago mas que nadie. Avisos: teléfono U-2933 C12 6033 24-3 Marz.

## SE VENDEN

### V-1 Casas

**NEPTUNO**

vendo una casa en la calle Neptuno, cerca de Belascoaín, de 15 metros de frente por 30 de fondo. Precio razonable. Señor López. Teléfono: U-4791. V-1 4627 15-2 Marz.

**VENDO EN EL CERRO**

casa de portal, sala, comedor, y dos cuartos; servicios sanitarios; moderna fabricación, a media cuadra de la Calzada, en $2,900. Informan: Santa Teresa 23. I-4370. V1 5259 19-27 Feb.

EN PRECIO DE SITUACION. Se vende hermosa casa una planta, admirablemente situada en el barrio comercial, propia para familia, industria o comercio; puede dejarse en hipoteca parte precio venta. Informan: Cuba 122, de 2 a 6. V1 5493 20-25 Feb.

CASA MUY CHIC, en $3,500, Avenida 8 entre 9 y 8, a media cuadra tranvía Ampliación Almendares, parte contado, sala, portal, dos cuartos, baño intercalado, comedor, cocina, traspatio, casa terminándose. FO-1969. V1 5560 21-25 Feb.

RESIDENCIA bonita, Avenida 10 entre 9 y 10, ampliación Almendares. Portal, sala, tres cuartos, baño intercalado, comedor, cuarto servicio criadas, cocina, traspatio, casa acabada en $5,000 parte contado, resto en solar, finca. FO-1969. V1 5558 21-25 Feb.

SE VENDE en lo mejor de la Ampliación de Almendares, a dos cuadras del tranvía, calle 11, casi esquina a Avenida 7a., un chalet, compuesto de portal, sala, comedor, hall, tres habitaciones, baño intercalado, cuarto y servicio de criados, jardín y garage. Informes: Sr. San Miguel, A-3273, Muralla 117, altos. V1 5823 23-25 Feb.

VEDADO, chalet calle Línea antes de llegar a Paseo, ocho habitaciones, tres baños, sala, saleta, comedor, garage, cuarto criados. Precio: $24,000. Otro de una planta, calle 25 y Paseo, cinco cuartos, solar completo, sala, saleta, garage y cuarto criados. Precio: $16,500. García. U-1363 de 12 a 2 solamente. V1 5920 23-27 Feb.

Muy barata, vendo la casa Llinás 24, cocina y baño, tiene cielo raso. Informa media cuadra de Belascoaín, compuesta de sala, comedor, tres cuartos, man: teléfono F-4106. V1 5150 18-26 Feb.

VENDO casa, Libertad entre J. Delgado y Goicuría, Reparto Santos Suárez. Jardín, portal, sala, cuatro habitaciones, baño intercalado, comedor, pantry, cuarto y servicios criados, con entrada independiente, patio y traspatio grande. No corredores. Su dueño: I-7583. V1 5573 21-8 Marz.

VENDO barata casa nueva, tres plantas, dos cuadras de Cuatro Caminos, hacia la Habana. También la cambio antigua, propia para fabricar, que esté cerca de Galiano. Dirigirse a García. Amistad 118. A-3756. V1 5778-79 22 mr 4

SE CAMBIA por casa en la Habana o repartos, la quintica Olga Rosa, entre los kilómetros 8 y 9, carretera de Güines. Si hay que devolver algo se devuelve. Telf. A-1085. De 2 a 4. V1 5732 22 fb 27

**SE QUEMAN**

Esquina con tres casas y establecimiento que vale $11,000 en $5,500, fabricación de primera. Casa que vale $7,500, en $3,500. Otra que vale $4,000 en $2,200. Varias casas de menos valor que resultan un regalo. Además solares y parcelas por la tercera de su valor. También se realizan cinco bodegas. No corredores ni latosos. Informes de 8 a 11 a. m. y de 1 a 5 p. m. Telf. FO-3370. Rivera y Cía. V1 5773 22 mar 1

**CASITAS BARATAS**

Con $500.00 de contado y reconocer $1,000.00 en hipoteca, vendo casas de mampostería en la calle Empresa a 2 cuadras de la Calzada del Cerro; compuestas de sala, comedor, dos cuartos, cocina, baño y buen patio. Rentan: 20 pesos cada una. Julio C. Granda. Obrapía 33. Teléfonos: M-5921, F-5759. V1 5949 23-27 Feb.

GANGA. Vendo casa madera, costó $1,000, en $500. Mayía Rodríguez y Cuerto, Reparto Pinos. Señora Susana. No corredores. V1 5963 23 feb 26

**"LA SIERRA"**

Vendo en lo mejor del reparto La Sierra, muy cerca del tranvía y del cine Rívoli, casa moderna construcción de primera, compuesta de jardín, portal, sala, hall, tres hermosas habitaciones, baño intercalado, comedor fondo, pantry, cocina, cuarto de criados, cuarto de chauffeur, lavandería y garage. Mucho terreno. Precio, $9,000.00. Puede dejar mitad al 8 por 100. Julio C. Granda. Obrapía 33. Telfs. M-5921, F-5759. V1 5951 23 mar 1

SE VENDE a plazos, $30 mensuales, un bungalow en Almendares. Informan: FO-3182. V1 5886 23-26 Feb.

### V-2 Solares

OPORTUNIDAD. En el reparto Los Pinos, calle Bella entre Avenida del Oeste y C. Betancourt, se traspasa un solar de 13 x 45 varas, conteniendo una casita de madera con amplio jardín al frente y huerta al fondo, con frutales. Informan en la misma. V2 5643 21 mar 1

VEDADO, parcela de esquina en Avenida de los Presidentes, una cuadra de 23, con facilidad de pago que le convenga. Doctor Francisco Lamelas. Habana 66. V2 5666 21 my 8

POR LA mitad del valor, solar el mejor de Almendares, calle E entre 12 y 14. También lo doy para fabricar. Señor Fanego. M-9618. U-8518. V2 5688 21 mar 1

**¡MAGNIFICA OPORTUNDAD! EN 23, VEDADO**

Le vendo de $10 a $13 vara, la medida que usted solicite. También en las calles 20, 21, 22, 24 y 26, con grandes facilidades de pago. Informa, su dueño: Dr. Aranda y M. Sañudo. Mercaderes 9, Dpto. 3, de 10 a 12 a. m. Teléfono M-6173. E1072 Indf. En.

VEDADO. Calle C, parte alta, terreno de quince metros frente por cuarenta y ocho de fondo a once pesos y medio el metro. García. U-1363 de 12 a 2 solamente. V2 5919 23-27 Feb.

SOLAR reparto La Sierra, una cuadra parque y tranvías, esquina 10 y Quinta, 1,014 varas. Barato. Unicamente contado. X-1558. V2 5915 23 feb 28

## SE VENDEN

### V-3 Fincas Rústicas

FINCA en nueve mil pesos, con mil quinientas matas de cocos nuevas paridoras que producen cuarenta mil cocos al año, y se venden a 5 centavos cada uno y muchos árboles frutales y café con tres y media caballerías de terreno, inmejorable. Casas, pozos, cercas. La Carretera Central por el frente, por otro, comunicación con Ferrocarril de Cuba a dos kilómetros. rProvincia de Camagüey; se dá barato para vender pronto, por asuntos de familia. (No corredores). Informa: Sr. Ruiz Villa, Gervasio 29. De 12 a 1 p. m. V3 5885 23-26 Feb.

SE ARRIENDA finca de recreo en Rancho Boyeros, buena casa, agua y luz eléctrica, 3|4 caballería, en carretera. Informes, F-219., casi esquina a 23, Vedado. V3 5967 23 feb 28

FINQUITA 1/3 caballería, raya del Calvario, cerca Arroyo Apolo, propia para aves y frutos menores, buen pozo, casa de madera y papel. Se arrienda. Informes, A-2461. V3 6023 23 feb 26

**¡GRAN OPORTUNIDAD!**

$2,000 de entrada y resto a plazos vendo 14 caballerías de tierra en la provincia de la Habana. Diego Pérez, Chacón 34. Telf. M-6855. V3 6022 23 feb 26

### V-4 Establecimientos

SE VENDE una lechería barata. Informan en Jesús María 86. V4 4705 16-26 Feb.

**APROVECHE: GANGA**

Por asunto familiar, vendo Kiosco barato. Estación Trenes. Buenas condiciones. Vista hace fe. Informa: Eusebio Arana, Estación Quemados, Marianao, Kiosco. V4 5282 19-27 Feb.

VENDO BODEGA que tiene vida propia, bien surtida, poco alquiler y con contrato, el que se presente que tenga de ochocientos pesos en adelante. Informan: Amistad 78, Lechería R. Dacal. V4 5444 20-28 Feb.

VENDO tintorería, bastante clientela, bien preparada, máquinas de planchar y lavar, buen contrato y caldera de cuatro caballos. Admito oferta razonable. Deseo embarcar por enfermedad. Informan en Amargura 57. V4 5364 19 feb 27

**PARA BODEGA**

si sabe trabajar lo hago socio con 1,000 pesos. Informa: M. Tamargo. San José y Belascoaín. Café, de 2 a 5. V4 5384 20-25 Feb.

VENDO una panadería, no es una ganga, pero es una gran casa, la mejor de la Habana. Véame, café El Nuevo Palacio, Chacón y Aguacate. De 8 a 9 p. m. Prendes. V4 5789 22 feb 25

ZAPATERIA se vende, libre de todo alquiler, como también buenos armatostes, una hermosa vidriera y por separado, un auxiliar completo y máquina de remendar calzado. Compostela 96. V4 5912 23-26 Feb.

SE VENDE una bodega en el mejor punto de la Habana, muy barata, buen contrato, trato directo con los interesados. Doctor Martínez. Obispo 75, de 2 a 4 p. m. No corredores. V4 5654 21-25 Feb.

**VENDO O CAMBIO**

una bodega por una casa o un solar yermo; doy vuelto o lo admito. Informa: M. Tamargo. San José y Belascoaín, Café, de 2 a 5. V4 5387 20-25 Feb.

**VENDO CAFE**

$1,000 de contado en la Habana, seis años contrato, por disgusto de socios; lo doy tan barato. Véalo, es un buen negocio. Informa: M. Tamargo. Belascoaín y San José, Café, de 2 a 5. V4 5385 20-25 Feb

**VENDO BODEGA**

en la Habana, sola en esquina, vivienda para familia, buen contrato, $1,500 de contado. Informa: M. Tamargo. San José y Belascoaín. Café. De 2 a 5. V4 5386 20-25 Feb

### V-5 Muebles y Prendas

**BAULES Y MALETAS**

Varios estilos y tamaños. Baúles a $3.50. Maletas, $1.00. Hacemos cambios. La Sociedad, Casa de Préstamos. Suárez 34, entre Apodaca y Gloria. Teléf. A-7589. V5 5275 19-6 Marz.

SE REALIZAN infinidad de muebles de fabricación directa. Juego de cuarto, tres cuerpos, cien pesos. Moderno, setenta; esmaltado, cincuenta pesos; sillones portal, 8 y 10 pesos par; lotes de sillas para establecimientos, cama con bastidor primera, desde $4. Compro muebles usados, y los recibo a cuenta de nuevos. «La Sucursal». Monte número 292. Teléfono A-8160. V5 2644 9-8 Marz.

**MAQUINAS DE COSER**

ovillo central, tenemos gran cantidad de $12 en adelante; de dobladillo de ojo, zapateros, 18-2 y 29-4 y 16-37, y piezas de repuesto. Angeles 36 esquina a Sitios. A-8861. V5 4459 14-4 Marz.

Para Vender Barato

**LA SEGUNDA COMPETIDORA**

San Nicolás número 250, entre Corrales y Gloria. Teléfono M-2875. Gran surtido en Muebues, Joyas, Máquinas de escribir y de coser «Singer» e infinidad de objetos de arte y positivo valor, todo por la mitad de su precio. Se compran y cambian toda clase de objetos que tengan verdadero valor. Damos dinero sobre joyas y todo objeto que represente valor, con módico interés y absoluta reserva.

Visítenos y Ganará Dinero

**RUFINO G. ARANGO**

E1070 Indf. En.

**MUEBLES FINOS**

Vendemos para toda la República, los llevamos gratis a domicilio, juegos de cuartos desde $40.00 hasta $300.00; de niño de $40.00; de comedor, desde $30.00 hasta $200.00; de recibir y sala desde $20.00 hasta $100.00; escaparates con luna $12.00; Camas $6.00; Neveras $10.00; Máquinas de coser; Pianos; Lámparas y toda clase de muebles. No olvide que en

**"LA UNIVERSAL"**

encuentra todos los muebles que usted desee; también se cambian. San Rafael 167 entre Marqués González y Oquendo. Teléfono U-2110. V5 2395 2-6 Marz.

MUEBLES clásicos y arte moderno. Fabricación rápida al gusto de los compradores. Liquidamos enormes existencias, al contado y a plazos, con las mensualidades que convenga al Cliente. También liquidamos la joyería, brillantes, relojes, etc. La Casa Ruisánchez, Angeles y Estrella, teléfono A-2024. V5 3459 9-11 Marz.

**BILLAR**

Se vende una mesa de viuda con todo su equipo de 5 x 10, casi nueva. Informan: Café «Trianón». Belascoaín 76. V5 5884 23-1 Marz.

NEVERAS, mimbres, muebles, esmaltamos con Duco a pistola, barnizamos, tapicería en general, doramos, decoramos envasamos muebles. Aniceto Calvo, Telf. U-3164. Zanja 61 entre Escobar y Gervasio. V5 5932 23 mar 25

REGALO juego comedor, majagua, $50; juego cuarto, $25; juego mimbre, $25; ortofónica con discos, $25; máquina Singer, $10; bicicleta niño, $15; muchos otros muebles, juego trenes eléctricos, cuadros de pluma. Calle F letra A entre Tercera y Quinta, Vedado. V5 6009 23 feb 25

## SE VENDEN

**ASOMBROSA LIQUIDACION DE MUEBLES**

**Juegos de Cuarto**

Regio juego de cuarto, tres cuerpos, modernísimo, de caoba, ocho piezas, ganga, $225. Dos ídem, de señorita, dos cuerpos, esmaltado y decorado, uno, y el otro, barnizado en dos tonos, con dos camas cada uno, a $80. Otros varios, esmaltados y barnizados, de $50.

**Juegos de Comedor**

Soberbio juego Renacimiento, caoba, doce piezas, $185. Otro marqueteado, muy fino, caoba, nueve piezas, $90. Otros varios de $50.

**Juegos de Sala**

Muy fino, Renacimiento, en color nogal, $60. Otro esmaltado azul, $45, y otros más de $30.

**Objetos Varios**

Magnífica pianola alemana eléctrica, nueva, $200; otra en $125. Ortofónicas a $30; portátiles de $10 a $15. Fonógrafos Víctor de $5. Máquinas de coser, nuevas, ovillo central, $30. Escaparates con lunas, modernos, a $20. Coquetas, $10. Aparadores a $15 y varias piezas más de muebles sin competencia.

**Equipajes**

Estamos dotados de todas las clases las que liquidamos a precios increíbles.

**Agencia de Mudanzas**

Esta casa con camiones nuevos y personal muy competente y garantizado, le ofrece un servicio rápido a precio inmejorable. .. .. .. .. ..

**LA CASA FERRO**

Gloria 123 y 127. Telf. M-1296 V5 2687 4 mar 6

**ALMACEN DE MUEBLES**

Ventas al contado y a plazos con grandes facilidades de pago. Gran surtido de juegos de cuarto, comedor, sala, y toda clase de muebles. Especialidad en muebles de encargos por contar con una gran fábrica propia y un experto dibujante. Neptuno 186 entre Gervasio y Belascoaín. Teléf. U-7887 V5 953 6-25 Feb.

**MUEBLES EN GANGA**

Gran surtido en muebles de todas clases. Juegos de cuarto, $65; de comedor, $40; de sala o recibidor, $39; camas, $5; coquetas, $12; seis sillas y dos sillones, $12; sillas sueltas, $1.25; sillones, $2.25; mesas correderas, $5; aparadores, $10; neveras, $10 y muchos más que no se detallan a precios sin competencia, en

**"LA PRINCESA"**

San Rafael 107. Telf. U-7326. E1082 Indf. En.

### V-6 Maquinarias

ALMACEN EXISTENCIAS constantes de calderas, donkeys de vapor, bombas motores, romanas, diversos tamaños; arados, desgranadoras, tubos, fluses acero para calderas, etc. Basterrechea Hermanos Lamparilla 9. teléfono A-2950. Habana. V6 62808 16-24 May.

VENDO motores hasta 20 caballos, eléctricos y gasolina, piezas de Citroen y otras maquinarias, bombas. A. Zulueta 2, número 304, Vedado, teléfono F-1805. V6 5660 21 may 2

### V-7 Automóviles y Accesorios

POR TENER que embarcarme vendo un La Salle del último tipo completamente nuevo. Informes Mulecón 338 bajos. V-7 4281 13—27 Feb.

SE VENDE un camión Packard de cuatro y media toneladas, de volteo, con gomas nuevas. Está casi nuevo pues ha tenido muy poco uso y se da barato. Llame al I-2143. V7 5840 23-26 Feb.

SE VENDE un Crysler, de uso, en muy buen estado, se dá barato, con chapa. Informan: Garage «Victoria», sito en Concordia 282, de D. Jiménez. V7 5889 23-28 Feb.

MOTOCICLETAS inglesas B. S. A., con facilidades de pago, piezas de repuesto, para Harley-Davidson, gran taller. José Fresas. San Lázaro 390. V7 2371 2—11 Mar.

**GRAN TALLER DE CHAPISTERIA**

Reparación en general de radiadores. Pintura «Duco». Soldadura autógena, de Enrique Padilla. Infanta 5 entre Jovellar y San Lázaro. Teléfono U-7267.

Esta casa pinta con «Duco» todas las reparaciones de los trabajos de chapistería, con precios muy reducidos y con toda garantía en las reparaciones generales. Mi interés es que sea usted un cliente para siempre. V7 1162 JIR Indf.

**GRAN LIQUIDACION DE CARROS DE USO EN LA AGENCIA DEL LINCOLN**

**PRADO 7**

Todos admirablemente bien presentados. En perfecto estado de funcionamiento. Con chapas, buenas gomas y pintura. Precios fijos y plazos sin intereses.

Lincoln, Cadillac, Rolls-Royce, Pachard, Chrysler, Ford Taxi de alquiler, Ford cerrados, Marmon, Fiat y otros.

Hay carros cerrados y abiertos. De 5 y 7 pasajeros.

**Teléfono: A-8719.**

**NO PIERDA LA OPORTUNIDAD: ES UNICA**

V7 5653 21-26 Feb.

GANGA, Buick tipo Packard, 1927, cerrado, cuatro asientos interiores como cuña, perfecto estado, garantizado con cinco gomas casi nuevas, muy elegante. Su dueño, A-9173. V7 5832 23 feb 28

FORD Sedan de dos puertas, en buen estado, se vende. San José 126 D entre Marqués González y Oquendo. V7 5981 23 feb 26

### V-8 Instrumentos de Música

SE VENDE en Reina 81, altos, una victrola ortofónica con 6 albums, con discos, completamente nueva, y un violín, se dan muy baratos. V8 5087 18 feb 26

RADIO a $7.00 mensuales, también las mejores marcas "Philco Majestic", "Sparton", aceptándole como fondo, radios inferiores, ortofónicas, pianolas, victrolas. A-5704. Jesús del Monte 27, altos, Esquina Tejas. V8 5403 20-26 Feb.

SOLAMENTE por este mes realizamos gran cantidad de pianos, pianolas, guitarras, mandolinas, violines, flautas y otros instrumentos. Precios increíbles por reformas en el local. Garantía absoluta. Facilidades de pago. "La Predilecta", San Rafael y Oquendo. V8 4772 16-28 Feb.

MI RADIO que hace 15 días costó $150, por embarcarme lo doy hasta en $45. Monte 125, altos, entrada por Angeles, Telf. A-2826. V8 5810 22 feb 25

## SE VENDEN

OTTO LAMM. Afinador, constructor de pianos. Precios de situación. Garantía, experiencia adquirida en las mejores fábricas de Alemania y Estados Unidos. Teléfono A-5864. V8 2456 3-6 Marz.

AFINE SU PIANO o pianola, por $2.50. Absoluta garantía. Virgilio Fernández, procedente de grandes fábricas europeas. Taller de reparaciones de pianos y autopianos. Zulueta 36 y medio. M-3040. V8 3463 9-11 Marz.

MI RADIOLA R. C. A., de lujoso mueble y bocina eléctrica dinámica, modelo Catedral, la doy en $75. Monte 125, altos, entrada por Angeles. Teléfono A-2826. V8 5809 22 feb 25

MI ORTOFONICA 4-3, legítima, Víctor, con muchos discos, por reducirme la doy en $28. Monte 125, altos. Entrada por Angeles. Telf. A-2826 V8 5808 22 feb 25

MI PIANOLA de acreditada marca, funcionando correctamente, con 100 rollos, me costó $1,000. Por embarcarme la doy en $65. Monte 125, altos, entrada por Angeles. Telf. A-2826. V8 5811 22 feb 25

ES UN DESASTRE en la Casa Domínguez. Pianos que son más que buenos los está liquidando de mala manera. Quedan pocos. Dragones, frente Teatro Martí. V8 5897 23-10 Marz.

### V-10 Cajas Registradoras

**VA USTED A ESTABLECERSE**

Acuérdese que la casa Rueda está en Suárez 15 y que tenemos cajas de caudales, vidrieras, sillas de Viena, mesas de vitrolite y mármol, cantinas de caoba, cajas contadoras y muebles en general, todo reajustado. V10 5641 17 feb 27

REGISTRADORAS «National», liquido existencia desde $5.00 mensuales. También hago cambios. Vendo taller y las piezas. Aprovéchense por viaje, liquido negocio a puerta cerrada. Campanario 89. V10 5623 21-3 Marz.

REGISTRADORAS «National» a plazos; cambio, compro, reparaciones, limpiezas, esmaltados, niquelados inoxidables. Unica casa con talleres propios. Trabajos garantizados. Véame: J. R. ASCENCIO. M-9571. Campanario 89. V10 926 6-25 Feb.

**REGISTRADORA**

de varios modelos a precios baratísimos. Arreglamos y cambiamos. Villegas 93. A-9915. V10 5948 23-26 Feb.

### V-11. De Animales.

VENDO magnífico lote de 300 gallinas catalanas de pura raza, son animales jóvenes en plena postura. Vendo también las caseats, trampas, etc., etc. Puede verse todos los días de 10 a 1 a. m. Avenida 13 y calle 13, Ampliación de Almendares. Tranvía Playa pasan por el frente. V11 5651 21-8 Marz.

### V-12 Objetos Varios

**ARTICULOS BARATOS**

propios para detallar a 2 centavos, para caramelos, regalos en cines y farmacias. Globos de goma desde 75 centavos gruesa. Pida lista de precios a Adolfo Sánchez. Aguila 64-A. V12 5446 20-7 Marz.

SE VENDEN dos vidrieras a base de contado con buen contrato, es un buen negocio. Informan: Teniente Rey 83, bajos, de 11 a 12 a. m. V12 5843 23-26 Feb.

GRAN OPORTUNIDAD. Se venden 3 maniquíes de hombres; 1 maniquí niño cabeza y mano de cera; 2 maniquíes de niño; 4 muñecas grandes de cera, para vidrieras. Máximo Gómez 358. V12 5930 23-26 Feb.

CAJA de hierro, moderna, seis puertas y tres combinaciones, se da muy barata. También piano Giralt, flamante, San Rafael 141 entre Oquendo y Soledad. V12 5950 23 feb 28

### Y. Casas de Préstamos

**PARA OFICINA Y DE OCASION**

Burós planos y de cortina; ¡máquinas de escribir, sumar; libreros giratorios, mesas de máquinas, archivos, mimiógrafos, accesorios. Véalos. Villegas 6. A-8054.

**A-8054, DE OFICINA**

Empeño y compro archivos, máquinas de escribir, sumar, burós planos y cortinas; ¡mesas, máquinas, accesorios, cualquier cantidad. Llame al A-8054.

**A-8054, MAQUINAS EMPEÑO**

Y compro de escribir, sumar, en cualquier estado; archivos, cajas archivos, caudales, mimiógrafos y accesorios en todas cantidades. Llame al A-8054. E1084 Indf. En.

## DINERO E HIPOTECAS

### Se Ofrece

**DINERO**

Doy grandes y pequeñas cantidades en hipoteca, desde el 6% en adelante para la Habana y sus barrios. También tengo para los repartos. Operación rápida y absoluta reserva.

**JULIO C. GRANDA**

Obrapía 33. Teléfonos M-5921 F-5759 Z 4371 15-17 Marz.

DOY DINERO rápidamente sobre alquileres, panteones, mercancías, primera y segunda hipotecas, casas, fincas rústicas, solares, mobiliarios modernos, barberías, imprentas. San Miguel 146, bajos, entre Escobar y Gervasio. U-7273. Señor Escobar. Zso. 788 5-24 Feb.

**Dinero en Hipoteca**

En todas cantidades, al tipo más bajo en plaza. Con la mayor reserva y prontitud.

**MIGUEL F. MARQUEZ**

Empedrado No. 16, altos, esquina a Cuba. E-1090 Ind. Enero

**DAMOS DINERO SOBRE JOYAS**

y objetos de valor, con módico interés. Compramos oro y platino. Neptuno 199, esquina a Lucena. Telf. U-5154, Díaz y Chao. Zso. 788 5-25 Feb.

DOY DINERO en pagaré con la firma de un propietario de casas, operación en el día, también hipotecas al 7 por 100 operación en 24 horas. Alberto Cuervo, Aguiar 43. Teléfono A-6312. Zso. 3511 9-28 Feb.

EN HIPOTECA se dan de 500 a 3,000 pesos, Habana, Repartos, Neptuno y Amistad. Café Vidriera de Tabacos. Díaz. M-4089. Zso. 5845 23-3 Marz.

DINERO que produce el 16 por 100 empleando 6,000 en dos casas, con tres cuartos, jardín, sala, todo de mompostería y un pasaje con 10 cuartos, también de mampostería. Urge venta. Máximo Gómez 358 altos. Zso. 5929 23-26 Feb.

**DINERO PARA HIPOTECAS**

Interés baratísimo. Traiga escritura. Compro casas chicas y algunos solares sin corredores. Neptuno 208, bajos, entre Oquendo y Soledad. Teléfono U-1802. De 12 a 3. Manuel Llenín. Zso 5952 23 mar 1

## PARA EL HOGAR

### PH-1. Comidas a Domicilio.

CASA PARTICULAR, sirve comida a domicilio, estilo, vegetariano, criolla, y española; admite abonados a la mesa; frescas y bonitas habitaciones; con vista al mar. P. Pobre 5, entre Habana y Aguiar. Altos. A-2653. PH1 5390 10-7 Marz.

## PARA EL HOGAR

### PH-2 Reparación de Muebles

SUS MUEBLES por poco dinero los reformo, barnizo, esmalto, tapizo, etc., llame A-7558. Aguila 145 y será complacido. También trabajo a domicilio. PH2 5713 22 mar 9

## PARA LAS DAMAS

### PD-1 Peluqueros

TRES SERVICIOS, 50 centavos, de lunes a viernes. Ondulación permanente, $3.50. Máquina nueva, premiada con Medalla de Oro. Con cada permanente damos un vale para un retrato «gratis», tamaño grande. Peluquería «GALIA». Neptuno 36. Teléf. M-5556. PD1 4227 13-28 Feb.

DAVID, ex-Peluquero de «Galia», y de «La Americana», ofrece sus servicios a domicilio. Corte de melena, 60 centavos; ondulación Marcel o agua secada, 80 centavos. Teléfono M-6868. PD1 5894 23-25 Marz.

### PD-6 De Interés para las Damas

MADELEINE Soeurs. O-Reilly 93, altos, primer piso. Por ausentarme liquido toda mi colección de vestidos modelos franceses de las más afamadas casas de París. PD6 5223 18 feb 26

**FLORES DE CERA**

Usted puede aprender a hacerlas en muy poco tiempo y si es una persona hábil puede ganar mucho dinero. Por la insignificante suma de un peso yo le envío un folleto explicativo y muy completo de esta pequeña industria. Diríjase a la señora Rosario Alvarez. Merced 48. PD6 5586 21-25 Feb.

### K- PARA CABALLEROS

SEÑOR: No regale ni tire su ropa. Arreglo, reformo dejándola nueva. También la hago a su gusto. Buenos sastres vendedores. Paso a domicilio. San Rafael 201. U-7444. K 5119 18-25 Feb.

## ENSEÑANZAS

### E-1 Academias

ACADEMIA DE MUSICA. Piano, solfeo, mandolina, taquigrafía, mecanografía, dibujo, pintura, corte y costura. Toda alumna tiene gratis una asignatura. Exámenes semestrales. Teléf. A-3557. Perseverancia 50. E1 4744 16-26 Feb.

**BAILES WILLIAM**

Aprenda Son, Danzón, Fox trot, Pasodoble, Vals. Cinco bailes, 10 pesos. Un baile 3 pesos. Si no aprende primera clase, reclámese dinero. Bailes españoles; castañuelas; bailes teatrales; casa particular. William. M-3643. E1 5635 21-23 Marz.

**LUIS B. CORRALES**

Director de la Gran Academia Comercial de Idiomas, Taquigrafía en inglés y español. Mecanografía y Preparatoria. Premiada en el concurso profesional de Mayo 28 de 1922 y que más expertos Tenedores de Libros ha dado a Cuba. Ofrece a los empleados del comercio, cursos especiales de Aritmética y Ortografía práctica, aplicando procedimientos rápidos y sólidos. Nuestros títulos son los más estimados. — Aguila 96. E1074 Indf. En.

**ACADEMIA CUBANA SISTEMA GONZALEZ**

Academia de corte y confección, dirigida por la autora Felicitas González. Enseñanza rápida. Se dan títulos. Clases por correspondencia y a domicilio. Muralla número 45, esquina a Habana. Teléfono A-4183. E1 2874 9-9 Marz.

**GRAN ACADEMIA DE CORTE NACIONAL**

**SISTEMA "SERRA"**

Damos títulos de profesoras en un mes. Admitimos pupilas y medio pupilas. Clases por correspondencia, día y noche, docimilio. Vendemos el valioso método Serra. Lealtad 82, teléfono M-6846. Paquita Serra. E1 3580 9 marzo 11

**"REAL ACADEMIA CENTRAL"**

Sistema «Matilde Alemany». Corte y Confección. Moderno, fácil, práctico. Usted se hará rápidamente gran profesora por este incomparable sistema, garantizado ser el mejor de todos, premiado Exposición Barcelona. Graduo, títulos. Vendo Métodos 1931. A la primera prueba de hilvanarlo, quedará encantada. Clases a domicilio y correspondencia. San Lázaro 131, esquina a San Nicolás. Teléfono A-7044. E1 2394 2-4 Marz.

**Academia de Inglés ROBERTS**

MALECON 31, ALTOS
TELEFONO A-1317

Clases generales: $5.00 mensuales. Clases particulares en la Academia y a domicilio. Lección de ensayo gratis. ¿Desea usted aprender inglés? Compre usted el «METODO NOVISIMO ROBERTS». E1 5927 23-25 Marz.

**"Especialícese"**

ESPECIALICESE. ¿Ha notado Ud. al leer las solicitudes de empleo, que ninguna de estas solicitudes es para personas sin experiencia?

Todos especifican «EXPERIMENTADOS», y muchos son aún más terminantes, y dicen: «SI NO TIENE EXPERIENCIA QUE NO SE PRESENTE».

La época es de especialización y mecanización para obtener mayor producción, eficiencia y control.

Bajo el mismo plan de enseñanza, con profesores preparados en los Estados Unidos, y a base de curso terminado en vez de cargos por mensualidades, ofrecemos por primera vez en Cuba:

**Curso completo de Cálculo Mercantil, aplicado a las máquinas Sundstrand y Comptómetro.**

**Curso de Contabilidad con máquinas Elliott-Fisher, Underwood y Sundstrand.**

No garantizamos empleo a los alumnos graduados, pero siempre hemos podido colocarlos en puestos remunerativos con las empresas más importantes, pues la demanda para personal competente en todos los tiempos, nunca deja de existir.

Prepárese para luchar en la vida. «ESPECIALICESE».

**R. GOMEZ DE GARAY**

**HABANA 94. Teléfono A-1376.**

E1 6250 22-28 Feb.

### E-2 Colegios

**COLEGIO SAN ELOY**

Pupilos desde 18 pesos al mes. Primera Enseñanza, Preparatoria, Bachillerato, Idiomas y Comercio. Se admiten internos, medio internos y externos. Calzada del Cerro número 620, Habana. Teléfono I-6002. Pida prospectos. E2 2289 2-4 Marz.

COLEGIO SOTO. De primera y segunda enseñanza. Taquigrafía, Mecanografía, Piano. Precios módicos. Bernaza 39, altos, entre Muralla y Teniente Rey. E2 4747 16-25 Feb.

## ENSEÑANZAS

### E-3 Conservatorios

CONSERVATORIO VALLS. Enseñanza por plan moderno, rápido y económico. Piano, violín, mandolina, guitarra, banjo, canto y solfeo. Exámenes semestrales, damos clases particulares. Concordia 15, altos. E3 2893 9-9 Marz.

### E-5 Profesores

INGLES, Taquigrafía, Mecanografía, Preparatoria Instituto, Normales, Comercio, Matemáticas. Mucha experiencia. Profesor procedente de Universidad. Siete pesos mensuales. Igual precio dos asignaturas o Preparatoria. Clases solamente a domicilio Doy referencias. Teléfono A-3132. Llame por la mañana preferentemente. E5 5092 18-1 Marz.

GUITARRA. Acompañe sus cantos en pocas lecciones. También clases de piano, danzones, foxs, etc. Monte 15, altos de «La Nueva Retreta». Teléfono M-6169. E5 5069 18-5 Marz.

PROFESORA DE BORDADOS a máquina. Corte y Costura. Dá clases en su casa. Enseñanza rápida. Precios módicos. Sol 59, primer piso, izquierda, entrada por Compostela. E5 3906 11-26 Feb.

PROFESOR Domingo Valdés Goñi, de primera y segunda enseñanza; sabe inglés; dá clases a domicilio. Teléfono A-4457. E5 5556 21-3 Marz.

CINCO PESOS garantizo enseñarle Inglés correctamente, no permanecerá mudo. Hablará e breve. Clases individuales, $10.00 mensuales, dos personas en grupo, $5.00. Competente Profesora americana. Galiano 93, altos. M-1307. E5 5620 21-26 Feb.

PROFESORA Inglesa de Londres, da clases individuales y colectivas a domicilio o en su casa de Baños y 17. F-5130. E5 5600 21-3 Marz.

PROFESOR americano con dos títulos; dá clases de inglés. Con experiencia de los métodos más rápidos, prácticos y modernos. También traducciones comerciales. Profesor Thomas, Villegas 9. M-8565. E5 3674 10-25 Feb.

**PROFESORA FRANCESA**

**Graduada de la Universidad de París**

Dá clases de Francés y Literatura a domicilio y en su Academia. Calle 4 número 253, entre 25 y 27, Vedado. Teléfono F-2658. E1083 Indf. En.

PROFESORA francesa, graduada de la Normal de Nancy, dá clases a señoras y señoritas; también hace traducciones; dá clases de inglés. Sírvanse llamar F-2944. E5 5601 21-3 Marz.

**INGLES**

Enseñado por profesora americana. Sorprendentes resultados en pocas semanas. El discípulo leerá, escribirá y hablará el inglés en breve tiempo. Lecciones a domicilio también. Miss Kapan. Gran Hotel. Teniente Rey y Zulueta. M-9896. E5 5636 21-23 Feb.

PROFESORA de teoría, solfeo y piano, graduada en la Escuela Municipal de Música, solicita discípulos, clases en su casa. Telf. I-2897. E5 5437 20 mar 1

INGLES, taquigrafía, (inglesa y española), teneduría, cálculo mercantil, caligrafía, mecanografía, ortografía, matemáticas, dibujo lineal y mecánico, 11 pesos mensuales. Enseñanza a domicilio por el profesor V. Heitzman. Para más informes, Reina 30, altos, por correo o personalmente. E5 5350 19 mar 6

PROFESORA francesa, competente, garantiza conversación, en tres meses, método fácil y rápido. Referencias inmejorables. Calle 27 número 378, entre 2 y 4. F-5769. E5 4185 13-28 Feb.

PIANO y solfeo, doy clases, también a domicilio, en poco tiempo tocará lindas piezas; y será profesora estudiando por mi práctico sistema. teléfono A-0225. Precios económicos. E5 C-6159 19-26 Feb.

### E-6. Institutrices.

INSTITUTRIZ francesa. Enseña inglés y alemán. Teléf. F-4250. E6 5926 23-26 Feb.

### I- DE INTERES GENERAL

**ZALDO & Co.**

**CUBA 76-78, HABANA**
**CORREDORES**

**Hipotecas por cuenta ajena. Administración de bienes. Compra venta de valores y fincas.**

Agentes comisionistas Representantes de The Fine Art General Insurance Co., Ltd., Compañía Inglesa de Seguros contra Incendio. Hermann Paulsen, Ilnenau, efectos para laboratorios y farmacias. E1087 Indf. En.

**BAULES Y MALETAS,**

Liquidación permanente, durante este mes. No compre sin ver nuestros precios.

**JOYAS, MUEBLES Y ROPAS,**

Gran liquidación, con el 50 por ciento de rebaja, con buenas facilidades en el pago.

**DINERO,**

En todas cantidades sobre joyas, muebles, ropas y objetos de arte. Módico interés.

**REMATE,**

A los que le interese, pueden prorrogar lo vencido antes del día 20 de Diciembre, para evitar que sus prendas vayan al remate.

**AVELINO G. ARANGO**

**Gloria e Indio. Telf. A-6827**

E1071 Indf. En.

ACABA DE LLEGAR de Europa el conocido Arquitecto Joaquín Codina, y hace saber a su distinguida clientela, que en Aguiar y Empedrado (Edificio Larrea), Dptos. 208-210, teléfonos A-2258 y 5467 (particular) lo tienen a su disposición para toda clase de edificaciones y peritajes, garantizándolos, tanto económicamente como su inmejorable ejecución. I 2992 6-8 Marz.

**POR $1.75**

125 hojas de papel y 125 sobres comerciales, impresos con el nombre de su casa. Al interior, $2.10. Tarjetas de visita al momento, de Comunión, de Bautizo. Se hacen sellos de goma. Lamarque. Prado 119. I 3853 11-28 Feb.

**HERNIAS**

Vendaje especial, cómodo y sencillo, Fajas reductoras de vientre. Corsets y aparatos para toda clase de imperfecciones. Emilio P. Muñoz, Ortopédico, veinte años establecido. Consulado 69-D, teléfono A-9559. I 4686 16-18 Marz.

PERDIDA. En el trayecto en Escobar y Animas al hotel San Luis en Belascoaín, se extravió un arete de brillantes en forma de roseta. Quien lo entregue en Escobar 34, altos, será bien gratificado, pues constituye un recuerdo familiar. I 5726-28 22 feb 25

EN LA tarde del domingo se ha extraviado un perrito carmelita obscuro, chato, de ojos grandes «pikine», el que lo devuelva al doctor Guas, Patrocinio 29, Víbora, será gratificado. Telf. I-3415. I 5908 23 feb 26

SE GRATIFICARA la entrega de un perrito lanudo, blanco, pelado a tijera. Responde por Yolí. En San Miguel 186, altos. I 6026 23 feb 27

## AVISOS COMERCIALES

INFORMACIONES comerciales, industriales, agrícolas, educacionales, particulares. Compras, diligencias, comisiones, investigaciones, paraderos, cobranzas, discretísimamente. La Plata Exchange, Inc., 66 Beaver, New York. AC 5267 19-31 Marz.

M.E.C.D. 2016

## A TRAVES DE LA VIDA

*por Héctor de Saavedra*

### ¡INFALIBLE!

**En el Malecón, a la hora de la retreta. La Glorieta sin sombrero. Los músicos. El pueblo.**

**Un joven:** (hablando para sí).—Lo que debo hacer, ahora, es buscar un buen sitio al lado de una mujer muy guapa.

**Una señora:** (joven y bella).—Aquí estoy divinamente oyendo la música y contemplando los automóviles. ¡Cuidado que hay!...

**El joven:** (viendo una silla desocupada al lado de la señora).—Aquí me posesiono yo.

**La señora:** (dirigiéndole una mirada murmura, aparte).—¿Quién será este tipo?

**El joven** (mirando a la señora dice para sí).—¡Aventura tenemos!

**Un vendedor de caramelos.**—¡A los berlingones!

**WEl cobrador de las sillas.** — ¡La papelete!..

**El joven.**—¿Yo también pago?

**El cobrador:** (irreverente). —¡Pues no lo sé! ¡Y con el impuesto!

**El joven:** (con importancia).—Será a los otros. ¡Usted no sabe quién soy yo!

**La señora:** (para sí). — ¿Quién será este caballero?

**El cobrador.**—¿Va a pagar? Porque si no llamo al vigilante.

**El joven.**—Pago, sí señor, por no dar un escándalo; pero le advierto que le va a pesar...

**El bombo de la música.**—¡Bum!.. ¡bum!..

**El joven.**—¡Insolente! (dirigiéndose a la señora).—No respetan nada estos empleadillos...

**La señora:** (hace un gesto indefinible y no responde).

**El joven:** (queriendo liar conversación).—Milagro que no le ha dicho a Ud. una inconveniencia.

**La seora.**—¡A mí!

**El joven.**—¡Ya lo creo! Para esa gente no hay diferencias. Mientras más bonita es una mujer más se meten con ella.

**La señora:** (mordiéndose los labios y sin darse por aludida).—¿Sí?

**El joven:** (cobrando valor).—¡Ah! Pero si se llega a dirigir a Ud. entonces no aguanto.

**La señora.**—No se hubiera atrevido.

**El joven.** — ¡Oh, sí señora! ¡Si Ud. da ganas de atreverse!

**El bombo de la música.**—¡Bum!.. ¡bum!..

**La señora:** (con extrañeza).—¡Yo! ¿Por qué?

**WEl joven:** (enardecido).—Por su aire encantador, por su gracia, por..

**La señora.**—¿Cómo la ha conocido Ud. si no me he movido de aquí?

**El joven:** (con fuego).—¿Y esa cara? ¿Y esos ojos? ¿Y esa boca?

**La señora.**—¡Caballero!

**La estatua de Zenea:** (a lo lejos, recitando en voz baja uno de sus versos:

'Y al buen amigo le daré las gracias'

**La estatua de Don Pepe:** (más lejos, gimiendo).—¡Cómo me duele la espalda!

**El joven:** (con pasión).—No se asuste Ud., bella dama, yo soy....

**La señora.**—Un desconocido..

**El joven.**—No, señora. Aquí donde Ud. me vé, encantadora mujer, yo soy...

**La señora (tolerante)**—Muy amable, pero muy atrevido.

**El joven.**—Muy sincero, hermosa dama. Yo soy...

**El vendedor de caramelos:** (Pregonando).—¡A los berlingones!

**La señora:** (dándose una palmada en la frente.)—¡Ah, ya sé!...

**El joven:** (sorprendido).—¿Eh?

**La señora.** — Sí; ya sé quién es usted. Debí haberlo adivinado desde el primer momento.

**El joven:** (envanecido). —¡Dilo, hurí del Paraíso!

**La señora.**—Usted no puede menos que ser...

**El joven:** (impaciente).—¿Quién?

**La señora.**—El **¡Vendedor Unico!**

## "Conmemoramos...

**Continuación de la Pág. CATORCE**

electorales, ciertos, honrados y no engañando a los ciudadanos cuando deben votar, sino que asegurando su voto sea efectivamente contado a favor de quien lo emitiere, que así demostraremos nuestra capacidad política. Tenemos que alcanzar en ese orden el más completo mejoramiento de la vida política del país, ya que lo hemos logrado o estamos consiguiendo en nuestra vida industrial y agrícola.

Por eso esta tarde cuando todos creían que yo no vendría aquí a hablar, he querido conversar con mi pueblo, para recibir inspiraciones que renueven en mis ideales el constante anhelo del progreso material y espiritual de esta patria que todos amamos; y para decir al mundo entero, que el pueblo cubano unánimemente, proclama con este Capitolio su soberanía y su independencia más absoluta y, con estas fiestas grandiosas, demuestra que impera el orden y que la cordialidad llegará a ser el camino que marque la senda del que en su día ha de sucederme en este sitial. (Muchos aplausos).

Al terminar de hablar el general Machado, la banda militar ejecutó el Himno Nacional y nuevamente la batería de Artillería hizo las salvas de ordenanza, retirándose el señor Presidente acompañado de su familia y ayudantes, siendo despedido cariñosamente al pie de la escalinata.

## VARIOS HERIDOS EN UN TUMULTO OCURRIDO FRENTE AL CAPITOLIO

Cuatro niños se perdieron entre la multitud. Gran número de objetos desaparecieron y otros fueron hallados sobre la calle

En un pequeño tumulto ocurrido ayer tarde en la esquina de Prado y Teniente Rey resultaron lesionadas varias personas, entre ellas Benigno Martínez Fraga, vecino de Luyanó 61, y el polaco Morris Robert, vecino de Picota 34. Ambos fueron asistidos en el primer centro de socorros, el primero de heridas contusas en la cabeza y el segundo de lesiones en ambas rodillas.

**ATACADO POR TRES DESCONOCIDOS**

En la Tercera Estación y ante el Teniente Quirós declaró Martínez Fraga, que encontrándose estacionado en la esquina de referencia, inesperadamente y sin que diera motivos para ello, fué atacado por tres desconocidos, los que lo maltrataron con bastones y black-jack que portaban, siendo recogido por el vigilante 1538 que lo trasladó al centro de socorros, notando la falta de una cartera en la que guardaba la suma de 60 pesos.

A Robert no se le pudo tomar declaración, porque una vez asistido desapareció de la casa de socorros.

**CON UN ATAQUE**

Cuando el corre-corre fué presa de un ataque de nervios Raúl Pérez Hernández conocido en el boxeo por «El Neno de Colón», vecino de Paula 76. El vigilante 74 del turismo lo condujo al primer centro de socorros.

A este individuo se le perdió un reloj de pulsera que estimó en 12 pesos.

**OCUPACION DE VARIAS CARTERAS**

La policía recogió en el lugar de la ocurrencia numerosas carteras de señoras que fueron abandonadas por sus propietarias al darse a la fuga para no verse envueltas en el tumulto que se formó. Lo ocupado fué remitido al Jefe de Policía.

**PERDIDA DE CUATRO NIÑOS**

Carmen Mao Jiménez, doméstica del comerciante Alfonso Galarza, compareció en la Tercera Estación interesándose por cuatro menores, hijos de dicho señor, que se les habían perdido cuando tuvo lugar el tumulto. Dichos menores se nombran: Rigoberto, Marina, Cuca y María Josefa.

## La Comisionada del Distrito Central Dice:

Ya es comisionada del Distrito Central de la Habana la señora Eulalia Miranda. Juró ayer, entre aplausos, su importante cargo. Antes de ahora la bella y distinguida dama ha desempeñado otros puestos oficiales. Ultimamente estaba, en la Cámara a las órdenes del Presidente Guas Inclán. Era, allí su más eficaz colaboradora. Inteligencia clara, cultura nada común, simpatía personal, don de gentes, atracción.

Eulalia Miranda es laboriosa. El doctor Guas Inclán tenía en ella un funcionario digno. La Cámara pierde con la ausencia de la señora Miranda, un auxiliar insustituible...

La hemos entrevistado poco antes de tomar posesión de su cargo. Solo un minuto. Y en ese minuto nos ha dicho:

—A los 29 años de vida republicana la mujer obtiene por vez primera un cargo de carácter electivo en Cuba. Me ha correspondido ese honor. ¿Debo estar orgullosa?

—Naturalmente.

—Naturalmente—repite la señora Miranda.

Y agrega:

—No es propiamente un cargo electivo, puesto que no soy producto de los comicios, pero mi designación prepara ya para el Distrito Central la elección popular de la mujer cubana...

—Que usted representa en el Distrito.

—Sí, mas en modo alguno elegida de entre las asociaciones feministas, entidades bien, sino entre todas las mujeres de Cuba sin matices políticos.

—¿Qué hará usted en el Distrito?

—¡Calcule usted lo que haré allí! De modo general ocuparme de los intereses públicos y particulares de lo que a la mujer atañe. Protección decidida a sus aspiraciones legítimas; a sus anhelos de justicia, a sus derechos ciudadanos.

Y la señora Miranda añadió:

—Me esforzaré por demostrar que la mujer cubana está capacitada para desempeñar cargos electivos. Será una labor que haré ostensible. Quiero que los hombres cubanos se enteren de que sus hermanas pueden disputarle dignamente no solo actas municipales sino del propio Congreso Nacional...

—Sí, ahora con lo del sufragio femenino.

—Que ha de venir sin duda. Esta designación mía es un paso firme hacia la consecución de ese fin.

## EL CENTRO OBRERO HA VUELTO A FUNCIONAR CON NORMALIDAD

Celebraron junta general los zapateros. Mañana celebrarán asamblea los sastres La huelga de sombrereros se soluciona

El Centro Obrero de Revillagigedo 8, ha comenzado a funcionar normalmente. Las organizaciones allí radicadas se encuentran funcionando como siempre, los Ejecutivos celebran sus juntas, habiendo contribuído a esto la liberación de los 17 detenidos en la asamblea de los desocupados efectuada recientemente y organizada por la Confederación Nacional Obrera de Cuba. Algunos trabajadores que se habían mantenido alejados del Centro Obrero, temiendo algún nuevo incidente, han vuelto como de costumbre a tratar los asuntos pendientes con sus sindicatos. La policía ha permitido a las organizaciones proletarias laborar con entera libertad.

**ASAMBLEA DE ZAPATEROS**

La huelga iniciada por un grupo de afiliados a la Unión de Obreros de la Industria de Calzado en la casa de Habana 207, continúa como en su principio. El movimiento se inició al ser despedida por el patrono una de las operarias. Los obreros piden que sea repuesta la compañera despedida, alegando, que no trabajarán hasta tanto no vean su petición concedida.

Con objeto de tratar de este y de otros asuntos se reunieron en Junta General, habiéndose acordado suspender el acto debido a la escasa concurrencia para el lunes próximo. Para hacer una labor más efectiva entre los zapateros del Cerro y de Jesús del Monte, fueron nombradas varias comisiones encargadas de la propaganda para la próxima asamblea.

**EN VIAS DE SOLUCION LA HUELGA DE SOMBREREROS**

En el bufete del Notario, doctor Caramés, se reunieron los representantes de la Unión de Operarios de la Industria del Sombrero y de la Asociación Patronal, tratando sobre las bases presentadas, que caso de firmarse dará por terminada la huelga que desde hace varios meses sostienen los obreros de la Industria. Según nos informa el asesor de los sombrereros, señor Bello, sólo faltan pequeños detalles para discutir, esperándose que de un momento a otro se llegue a un acuerdo entre las partes en litigio.

**TRATARAN DEL SINDICATO UNICO DE LOS DEPENDIENTES DEL COMERCIO**

La Unión Nacional de Empleados de Ferretería ha citado a sus afiliados para la Junta General Extraordinaria, que celebrarán para tratar exclusivamente sobre la necesidad de ingresar en el Sindicato Unico de los Dependientes del Comercio y disolver la actual sociedad. La Junta será el día 26 del corriente mes.

Hoy con la misma orden del día se reunirán los empleados de sombrererías esperándose que la Junta sea muy movida ya que los asuntos a tratar son de gran interés para los asociados.

**ASAMBLEA DE SASTRES**

Para mañana jueves, día 26, tiene señalada asamblea general el Sindicato de Sastres y Similares. Esta se efectuará a las ocho de la noche en su local social de Revillagigedo 5.

**HABLA FERNANDO ACOSTA**

El señor Fernando Acosta, nos dirige una carta en la que dice que al leer la información de la reunión del Comité Bi-Provincial, ha visto que han querido que su nombre jugara un papel importante, en el asunto que en estos últimos días agitó desde luego, sin ulteriores consecuencias, el compacto frente de la Federación de Torcedores, que nunca por querellas pasajeras entre hermanos podrá desorganizarse, pues todos los que la integran tienen un alto concepto de lo que vale y puede la unidad proletaria.

Hace alusión a las palabras que pronunció en un acto en que representaba a la Sociedad de Calabazar, deseando hacer unas consideraciones, para ver si podía hacer que renaciera la tranquilidad y el sosiego, en beneficio de la Federación de Torcedores de Cuba, indestructible por muchas razones, y lo hizo con carácter personal, suplicando no constaran en acta sus manifestaciones, pero, al ver publicada la síntesis de lo tratado en dicho Comité. donde el compañero Irurzún impugnó el acta, en que aparecen ciertas frases atribuídas a él, que a juicio del Sr. Acosta carecen de importancia, lamenta que dicho compañero no haya impugnado lo concerniente a lo que deseaba dicho señor Acosta, por carecer de pauta para que sus manifestaciones constaran en acta, acto noble que hubiera agradecido evitando esta aclaración, a los torcedores de la sociedad de la Habana en particular; y en general a los componentes de la Federación Nacional de Torcedores.

## ES PEQUEÑA LA BIBLIOTECA DEL CAPITOLIO PARA EL CONGRESO

Habrá que instalar los libros en un salón amplio. En los primeros días de Marzo se mudarán ambas Cámaras

En los primeros días del mes de marzo próximo comenzarán las operaciones para la mudanza de los muebles utilizables de la Cámara, al nuevo local que se le destina en el Capitolio, cuya entrega se hará al Presidente del Congreso el día 24 del actual.

Ciertamente no son muchos los muebles que en novedad pueden competir con los que se han instalado en el Capitolio, pero algunos hay que por su belleza y utilidad pueden ser trasladados.

**LA BIBLIOTECA**

Conjuntamente con los muebles de la Cámara se procederá a la mudanza de la biblioteca cuyos libros suman millares.

Los cálculos formulados para acomodar los tomos de la Cámara a los estantes del Capitolio acusan una desproporción notabilísima entre la capacidad de los entrepaños que existen en la biblioteca del nuevo edificio y las obras que posee la Cámara.

Estas obras por si solas bastan a llenar los estantes capitolinos, quedando todavía algunos centenares sin sitio de acomodamiento.

**ESPACIO DEMASIADO PEQUEÑO**

Los libros con que por su parte el Senado cuenta, no alcanzan a la cifra de los que hay en la Cámara: son muchísimos menos. Pero de todos modos, si se suman a los de su colega el otro Cuerpo Colegislador, resultará un aumento digno de respeto.

Por lo que el problema de la instalación se agrava considerablemente.

Y a lo que parece la totalidad no podrá ser repartida entre los entrepaños de la Biblioteca del Congreso, la Biblioteca Maceo, fundada por la Cámara y los que se han hecho para alojar los archivos.

**UN NUEVO SALON PARA BIBLIOTECA**

En la Cámara se ha visto ya la imposibilidad manifiesta de colocar en la Biblioteca del Capitolio todos los libros de ese cuerpo y del Senado—ya que la biblioteca es común—en el nuevo hogar, con el necesario desahogo.

Y por esta razón se piensa en habilitar alguno de los inmensos salones del Capitolio para ampliación de la Biblioteca.

**LAS TRIBUNAS DE LA PRENSA**

En lo que al hemiciclo de la Cámara respecta—y lo mismo ha de ocurrir con el Senado—las tribunas para los cronistas parlamentarios no están debidamente situadas. Se han colocado entre las del público, en sitios desde los cuales los informadores de los periódicos no pueden escuchar los debates en condiciones de ser anotados, ni tampoco seguir los movimientos de los congresistas que unas veces hablan desde los bancos de la derecha, otras desde los de la izquierda y otras desde el centro.

**SERA SUBSANADO ESTE ERROR**

En la práctica ese grave error será subsanado. El Coronel Iglesias que actualmente se encuentra al frente del Capitolio, que ostenta en dicho lugar la representación del Secretario de Obras Públicas y tiene la Jefatura del edificio, comprenderá enseguida lo dificultoso que es para los reporters desempeñar su misión desde el lugar a que se les ha destinado. Y siempre al tanto de que en el Capitolio no falte el menor detalle de utilidad y belleza, seguramente tendrá en cuenta para rectificarlo, el error de los que en la distribución del hemiciclo y ajenos al Departamento de Obras Públicas, diseñaron las tribunas de la prensa.

Como se ha publicado ya, la próxima Legislatura de Abril se abrirá en el Capitolio.

Dos aspectos de la ceremonia celebrada ayer en el Palacio Municipal, mediante la cual el Dr. Miguel Mariano Gómez hizo entrega de los poderes a los comisionados que integran el nuevo Distrito Central de la Habana.

## JUZGADO DE GUARDIA

Ramón Fría, domiciliado en San Miguel 2, reparto Mantilla, transitaba con un bastón por la esquina de San Miguel y Industria, donde existe una barra y varios individuos que estaban en la misma lo despojaron del mismo, golpeándolo.

Conducido al primer centro de socorros, presentaba graves lesiones.

**OTRO LESIONADO**

Manuel Artesánchez Ross, de 19 años, vecino de Consulado 99, estaba hablando por teléfono en el café El Yauco, cuando de pronto se le acercó un individuo a quien conoce por Serafín Pérez Arroyo, el cual le dió con un palo.

**UNA NIÑA SE LANZO DE LA AZOTEA**

La menor Isolina del Campo Figueroa, de 11 años, vecina de San José 126 se ocasionó graves lesiones diseminadas por el cuerpo, al lanzarse desde la azotea de su casa al pavimento. Después de asistida en el Hospital de Emergencias, expuso que trató de quitarse la vida por causa de un incidente tenido con su padre, Octavio del Campo Marelán, quien la regañó.

## FLANNAGAN SERA EL COACH DE LA MARINA EN LA PROXIMA SEASON

ANNAPOLIS, Md., febrero 24.AP.—Christy Flannagan, ex-estrella del equipo de futbol de la Universidad de Notre Dame, ha aceptado una oferta que le ha hecho la dirección atlética de la Academia Naval de Annapolis para actuar de coach del back field de los candidatos al segundo equipo de Navy en la próxima temporada.

## EL PRESIDENTE DIJO ANOCHE QUE SE DISPONE....

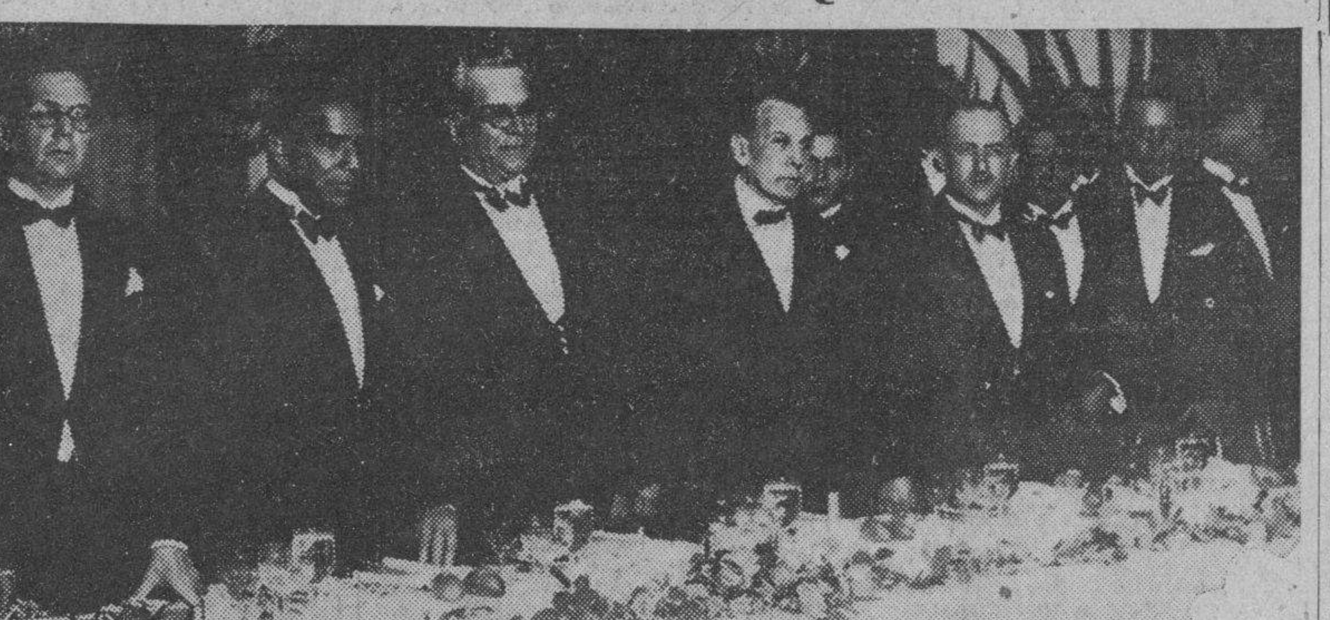

**Aspecto que ofrecía la presidencia del banquete anoche en el Hotel Nacional.—Puede verse al Presidente de la República entre los doctores Vázquez Bello y Gutiérrez Quirós, Presidentes del Senado y el Tribunal Supremo, respectivamente, así como Secretarios de Despacho, Gobernadores y otras personalidades.**

(Continuación de la PRIMERA)

Pidió una plegaria para los obreros caídos durante la construcción del Capitolio; dijo que en las piedras de ese edificio está el espíritu del General Machado y el suyo; y que ambos, serenos y tranquilos, esperan el juicio definitivo de la historia, respecto a su labor como gobernantes.

**EL DR. GUAS INCLAN**

El joven Presidente de la Cámara de Representantes doctor Rafael Guas Inclán, habló en nombre del Congreso de los Gobernadores, Alcaldes y demás representaciones que habían sido invitadas al acto.

Fué el suyo una filigrana en la que derrochó talento y declaró que al doctor Céspedes se le escapaba el corazón por los labios cuando hablaba, tal era su emoción. Agregó que cuando pronunciaba su discurso el Secretario de Obras Públicas, surgían en su cerebro ideas que le hacían comparar las fechas de los años 1895 y 1931, esa fecha gloriosa del 24 de febrero, que demuestra que desde entonces acá, se encierra todo nuestro esfuerzo, nuestro dolor, nuestro egoismo, nuestra grandeza y nuestro amor a la Patria. Se preguntó por qué hay cubanos que se afanan en empequeñecer a su país cuando nuestra vida Républicana es un ejemplo de progreso comparada con la de otros pueblos.

Cito a los libertadores que como el General Machado, el General Herrera, el General Rojas, el General Delgado, el Coronel Vivanco y otros, lucharon por hacer nuestra República, ahora que es realidad ese ensueño, que flamea nuestra bandera en el Morro; y que nuestra soberanía es reconocida por extraños, en cambio a veces es negada por los propios cubanos.

Dijo que como Cristo fué sacrificado en aras de una filosofía y una religión que aun perdura a través de los siglos; que como Colón después de descubrir un nuevo Mundo volvió a España cargado de grilletes; Cuba también tuvo un apóstol que supo dar su vida por los ideales libertarios y Machado después de tantos sacrificios por su Patria, aun hay cubanos que le niegan su patriotismo.

**EL GENERAL MACHADO**

El Presidente de la República pronunció un largo discurso de más de una hora en el que hizo declaraciones importantísimas, tales como que el Capitolio y la Carretera Central eran el producto más que de un gobierno, de la colaboración de tres partidos políticos.

Elogió al Congreso, a los Tribunales de Justicia; al Ejército a los Gobernadores y Alcaldes y a las autoridades todas que anoche se congregaron a su al rededor dándole personalidad a la obra de gobierno que él realizaba. Tuvo frases de encomio para el Presidente del Tribunal Supremo colocado a su diestra dando motivos a que la concurrencia puesta de pie, irrumpiera en aplausos.

Expuso de que al Gobierno no podía culparse de que la Universidad estuviese cerrada, ya que él estaba dispuesto a recibir a los catedráticos que debieran haber ido ya hacia el puesto, que eran los llamados a resolver tan grave asunto y que si no lo hacían, él, el Presidente de la República, iría hacia ellos.

Declaró que respetaría a los catedráticos por oposición en sus puestos. Tuvo frases de aliento en el inicio de su labor, para el Mayor de la ciudad, para el alcalde y para los nuevos comisionados deliberativos que integran el Distrito Central de la Habana, esperando de ellos una labor cuidadosa especialmente en lo que se refiere a los presupuestos y al cobro de contribuciones que deben ser rebajadas en esta hora en que los dueños de casas se ven en situación difícil como reflejo de la situación económica del país. Tuvo un saludo para la comisionada señora Eulalia Miranda, que representa a las asociaciones femeninas, quien recibió una ovación de los comensales todos.

El general Machado solicitó del Congreso allí presente que se legislara a fin de que se concediesen oportunidades a la mujer cubana, para desempeñar, como en esta ocasión, cargos públicos que puedan desempeñar, por ser aptas para ellos. Esto produjo gran satisfacción entre los elementos representativos allí presentes.

## DECLARACIONES DEL NUEVO MAYOR DE LA CIUDAD

El señor Tirso Mesa, nombrado por decreto presidencial Mayor de la Ciudad de la Habana, para formar el Distrito Central a la terminación del banquete de anoche en el Hotel Nacional, hizo las siguientes declaraciones a los periodistas:

«Con satisfacción he aceptado el cargo de Mayor del Distrito Central con que me ha honrado el honorable señor Presidente de la República, enalteciendo con largueza mi doble condición de liberal de toda la vida y devoto amigo de él y de su admirable obra de gobierno.

En su ejercicio procuraré ceñirme estrictamente a las disposiciones legales y a mi anhelo de justiifcar la elección, que será, a mi juicio, la mejor manera de exhibir mis sentimientos de gratitud yadhesión al ilustre general Machado, y de representar dignamente, en la esfera de mis atribuciones, a esta ciudad capitalina que amo co ninfinita ternura.

Dedicaré todo el tiempo queme dejen libre mis deberes sociales impuestos por ministerio de la Ley, o por mandato del Ejecutivo Ncional a trabajar intensamente por el desenvolvimiento progresivo de las corrientes del turismo hacia nuestro país, cuyas galas naturales y la magnífica ponderación que de ellas ha hecho la múltiple y asombrosa labor constructiva de la actual Administración, otórganle hoy puestos sobresalientes entre las grandes atracciones a las gentes que gustan o necesitan de viajar, lugar destacado que las virtudes y el esfuerzo cubano deben consolidar y enaltecer cada vez más.

Cubano, liberal y amigo del general Machado, he aquí mis merecimientos; y ser consecuente con todo esto, la síntesis de mi programa.»

## EL PRESIDIO MODELO. ESCUELA DE DISCIPLINA Y DE TRABAJO

El Capitán Castells es el jefe respetado de una bien organizada comunidad que labore por su bienestar y cultura

No ha aún muchos días hablamos de las reformas que a diario está introduciendo el capitán del Ejército Nacional Pedro A. Castells, en la organización interna del Presidio Modelo, en Isla de Pinos, del que es jefe bien querido, y de las otras muchas que proyecta establecer para impulsar la satisfacción de los reclusos que se encuentran bajo su custodia, para propulsar su conciencia individual y colectiva y para llegar a un grado de verdadera eficiencia en todos los órdenes de la vida, en cuanto al género de existencia que los penados llevan en dicho establecimiento.

Periódicamente, el Capitán Castells rinde a la Secretaría de Gobernación sus informes detallados y concretos sobre la marcha interior del penal, dando cuenta de las obras que se realizan, abogando por el mejoramiento de los reclusos, pidiendo beneficios para los mismos y solicitando todos aquellos datos que puedan serle necesarios para colocar a dicho establecimiento penal al nivel de sus similares en el extranjero, o quizá, superarlos, dentro de lo posible. La labor del Capitán Castells es ingente y tenemos sobradas pruebas de ello.

Muy pocos saben, por ejemplo, que los reclusos que ingresan en el Presidio por primera vez, lo hacen en un departamento llamado de selección. Ahí están sesenta días, durante cuyo tiempo se les observa, se estudian sus condiciones morales, la especialidad de sus actividades en lo que al trabajo se refiere y la calidad de su cultura, educándoseles para la disciplina del penal. Transcurrido ese tiempo se les destina a una de las cuadrillas de trabajo. Todos en el Presidio han de trabajar, desde el propio Capitán Castells hasta el último empleado, desde el recluso más considerado hasta el más humilde o abyecto. Rinden todos, por igual, verdadero culto al trabajo.

Existen distintas cuadrillas de trabajadores: de cultivo, de mecánica, de carpintería, de los que se destinan a partir las piedras de mármol que después se emplean en la construcción de los edificios; en todas esas ocupaciones se somete a prueba a los reclusos, prueba ruda, formidable, en la que cada uno demuestra sus condiciones y de la que han de salir para ser ascendidos por sus propios y positivos merecimientos, convirtiéndose en hombres aptos, forjados en el yunque de su propia personalidad; se transforman de seres despreciables, desgraciados o depauperados, en hombres buenos, en hombres sanos de cuerpo y de alma, en seres útiles para sus semejantes.

Después de hecha la selección, cada cual ocupa la posición ganada; quienes van al departamento de Buena Conducta, quienes a las galeras circulares. El Departamento de Buena Conducta está dividido en varios pisos; en cada uno de ellos hay un hombre responsable de la disciplina del mismo; pero viene una segunda selección, que se hace en los citados pisos; un ascenso más en los méritos y beneficios.

Tras de ella viene la selección de la especialidad. Hay que encontrar la actividad especial que se acondiciona más con el carácter del recluso. Y hay cuatro género de actividades: Orden y Disciplina, Oficinas, Sanidad, Cuadrillas de trabajos.

Por orden y disciplina se entiende la Policía del Penal, que ejercen los propios penados. Antes existía el puesto llamado Presidente de Galera, que ejercían los reclusos de peor conducta, que se imponían por el terror. Ahora el derecho a mandar se gana a base de conducta excelente; los abusos de mando se castigan en Presidio de modo severo y para mandar es necesario haber sido antes buen subordinado.

La Sección de Oficinas comprende actividades varias, desde las Oficinas de la Jefatura del Penal hasta el Archivo y Colegio. En ellas los reclusos llevan los libros de la contabilidad del Penal, bajo la supervisión del Jefe del Penal. Es una actividad importantísima, ya que los reclusos ven el destino que se da a los fondos del Penal. Y los hombres, así, no pierden la confianza en sí mismos, pues por regla general son los empleados de los Bancos, condenados por desfalcos, hurtos, etc. los que se dedican a estas labores. **Jamás ha faltado ni un solo centavo,** pues todos cumplen fielmente con su misión.

Respecto a sanidad podemos afirmar que no hay lugar más saneado que el Presidio Modelo; raya en la escrupulosidad. Los reclusos cumplen estrictamente con las reglas sanitarias más exigentes, lo mismo en cuanto al aseo personal que a la limpieza general del establecimiento, cuidando celosamente de que el rincón más apartado de los edificios estén en armonía con las reglas más severas de la salubridad.

Y en cuanto a las cuadrillas de trabajos ya hemos hablado al comienzo de esta información.

Toda esta nueva organización se debe exclusivamente al Capitán Castells y los que visitan el Presidio quedan asombrados de cuanto en él ven, pues el Capitán Castells ha sabido convertir lo que antes, hace ya afortunadamente años, era un triste almacén de carne humana, en una vivificante población moderna, donde se rinde culto al trabajo y donde los hombres obtienen su libertal por medio de la consagración al trabajo.

### LOS CUBANOS DE WASHINGTON CELEBRAN EL «GRITO DE BAIRE»

WASHINGTON, febrero 24. (AP) Además de la fiesta oficial de la Embajada, el Grito de Baire se celebró hoy en esta ciudad por un grupo de cubanos que asistieron a una reunión organizada por la Liga Patriótica, haciendo después una peregrinación hasta el lugar donde existe una lápida en honor del general Calixto García.

Habló el doctor Fernando Ortiz, quien dijo que su discurso era «un mensaje espiritual a García» y que esperaba «que llegase a la opinión pública cubana y norteamericana de la misma manera que lo fué el original que resultó famoso en el mundo».

### TENTATIVA DE ROBO

Gean Bandiero, propietario de la fábrica de perfumes establecida en Benjumeda y Franco, denunció a la policía que un individuo en mangas de camisa, de la raza blanca, que se dió a la fuga, quiso cometer un robo en su establecimiento.

## HONRADA LA MEMORIA DE DOS LIBERTADORES EN SANTIAGO DE CUBA

SANTIAGO DE CUBA, febrero 24.—Por iniciativas del Centro de Veteranos de la Independencia, y por acuerdo de la Cámara Municipal, se procedió hoy a cambiar de nombre a la calle Cuarta, del Reparto Fomento, que llevará ahora el nombre de Hermanos Marín.

Los veteranos orientales no han olvidado a dos ilustres puertorriqueños que abandonando sus lares vinieron a Cuba a luchar por su independencia pereciendo noblemente en la demanda.

En los comienzos de la campaña redentora, y en la expedición que trajo a Cuba Carlos Manuel de Cespedes, y Quesada, vino Wenceslao Marín hermano menor de Francisco Gonzalo, poeta y escritor bohemio conocido por «Martín de Turiguahabo», sentando plaza en las huestes del General José Maceo, como simple soldado, muriendo gloriosamente en el ataque del ingenio «Triunfo» habiendo alcanzado ya el grado de Teniente.

Conocido el trágico fin de Wenceslao, su hermano Gonzalo llegó a Cuba para reemplazar la sensible baja ocupando el puesto de su hermano.

El acto de fijar el primer rótulo, fué hermoso, pues concurrieron autoridades civiles y militares, Veteranos de la guerra de independencia, la banda de Música del Ejército, Concejales, Asociación Pro Cataluña y público.

Se pronunciaron patrióticos discursos en memoria de los héroes.

También en distintos sitios de esta ciudad se celebraron actos patrióticos en conmemoración del Grito de Baire.—**Matías Vega, Corresp.**

### CONTRABANDO DE CIGARROS

Gervasio Ríos Bodias, tripulante del vapor Nortland, fué aprehendido anoche por tratar de introducir de contrabando veinte cajetillas de cigarrillos americanos.

León Quinn, tripulante del Caronia, también fué aprehendido por idéntico delito. Lo sorprendieron con 10 cajetillas.

## EL LICENCIADO RAFAEL DE ZENDEGUI Y GAMBA

Con profunda pena consignamos la dolorosa noticia del fallecimiento, ocurrido anoche, de un caballero muy distinguido en esta sociedad: el licenciado Rafael de Zéndegui y Gamba, vinculado al foro habanero por sus grandes merecimientos como jurisconsulto.

Jefe de una estimada familia, su muerte ha conmovido hondamente a la sociedad cubana, en la que cultivó grandes y verdaderos afectos por su hombría de bien y sus bondades cristianas.

Su muerte, sentida por todos, deja un vacío enorme en el hogar que santificó por el amor que supo infiltrar a los suyos.

Dios le conceda la gloria al justo que acaba de ascender hasta él. Y reciban sus familiares, entre los que se encuentra nuestro entrañable amigo el doctor Rafael de Zéndegui y Carbonell, el sincero testimonio de pesar del DIARIO DE LA MARINA.

El sepelio tendrá efecto en la tarde de hoy, partiendo el fúnebre cortejo desde la casa mortuoria, Cerro, 552-A, al Cementerio de Colón.

## Educación Intelectual

*por Gastón Mora*

### LA MERA ERUDICION LITERARIA ES UN LUJO INTELECTUAL

Dice un ilustre publicista. "Educación estéril es la que dirige todos los estudios al conocimiento de las lenguas muertas y a las matemáticas, o sea, precisamente, al cultivo de las ciencias que bastan por sí mismas para embotar la inteligencia humana".

—Comentando esta opinión, dice lo siguiente una Revista, en un trabajo sobre pedagogía. "Las matemáticas—lo mismo las **puras,** que estudian las propiedades de la cantidad de un modo abstracto—como el álgebra y la geometría—que las **aplicadas,** que consideran las propiedades de la cantidad en ciertos cuerpos u objetos,—como la astronomía y la mecánica—atrofian, secan la inteligencia. Menguan su poder discursivo. Un hombre mediocre puede ser un sabio matemático. En la vida práctica de los negocios, suele verse a hombres ayunos de conocimientos matemáticos, realizar grandes operaciones financieras, industriales, mercantiles; organizar y dirigir importantes empresas, y, por el contrario, hay sapientes matemáticos incapaces de desarrollar ninguna independiente y fecunda actividad económica. Las máquinas o aparatos que, con tanta exactitud, realizan operaciones aritméticas, demuestran que para hacerlas no se necesita inteligencia alguna, ningún conocimiento matemático". Añade la Revista aludida: "A la generalidad de los estudiantes no se les debe enseñar a fondo las matemáticas, que para nada han menester. Quédese para "los aficionados" al estudio profundo de las **altas** matemáticas con sus **ecuaciones,** sus **binomios,** sus **tablas de logaritmos...** Un matemático entendido no serviría para nada en un Banco, en una Bolsa, en un Escritorio, en un establecimiento industrial o mercantil".

Hemos reproducido lo que antecede por parecernos interesante, pero acerca del particular nos abstenemos de decir nada. Cuanto al otro extremo relativo al estudio de las lenguas muertas, emitiremos nuestra humilde opinión.

"Las humanidades", la educación llamada "clásica", mantienen el estudio de las lenguas muertas. Pero esto sólo es defendible desde un punto de vista limitado; desde el punto de vista de una elevada cultura académica, literaria, especulativa... Está bien que una pequeña minoría de "aficionados" a la alta cultura del espíritu, a los estudios **filológicos** aprendan las lenguas **muertas,** las que hablaron pueblos que ya han desaparecido. Pero no se ve la utilidad o conveniencia que reportaría a la generalidad el estudio de las lenguas **muertas.** Conocer el idioma de un pueblo, facilita el estudio de su literatura, en la que se manifiesta o refleja la mentalidad de ese pueblo. Se comprende, pues, que se estudien las lenguas **vivas,** las que hablan pueblos **vivos,** pero para nada ha menester la generalidad el conocimiento de lenguas **muertas.** Lo útil, lo necesario es conocer la mentalidad de los pueblos **vivos,** con los que nos hablamos o podemos hablarnos en relaciones de negocios o de cultura. Ninguna ventaja hay en conocer la vida intelectual de pueblos que murieron hace siglos. Esto sería una cuestión de erudición, o de curiosidad. Lo importante es hablar el idioma de las comunidades vivas. La lucha por la vida, tan terrible en estos nuestros tiempos, la facilita el conocimiento de las grandes lenguas vivas; el inglés, el español, el francés, el alemán, el italiano... En una empresa cualquiera se coloca con más facilidad un hombre que hable lenguas **vivas,** que un erudito que sólo conozca lenguas **muertas,** enterradas o archivadas en libros y papeles que nadie lee, o que muy pocos leen. Los idiomas **muertos familiarizan** a los hombres con el pensar y el sentir de pueblos ya extinguidos, y lo que conviene es familiarizarlos con el pensar y el sentir de los pueblos vivos, estudiando sus respectivos idiomas. Ahora la educación intelectual debe imponerse, como fin cardinal, preparar a los hombres, lo mejor posible, para la lucha económica. Lo que vale es el conocimiento práctico, útil... **"La mera erudición literaria es un lujo intelectual".**

## VAPORES QUE SE ESPERAN EN LA PRESENTE SEMANA

FEBRERO 25:

Pastores, de New York; Calamares, de Cristóbal; Atenas, de Fuerto Cortés; Governor Cobb, de Tampa y C. Hueso; Mohawk, de Miami.

FEBRERO 26:

Havana, de Veracruz; North Land, de Cayo Hueso; Iroquois, de Miami; Republic, de New York y escalas; Berlin, de New York y escalas.

FEBRERO 27:

Turrialba, de N. Orleans; Sud Africano, de Buenos Aires; Cuba, de Tampa y Cayo Hueso; Mohawk, de Miami; Caledonia, de New York y escalas.

FEBRERO 28:

Oriente, de New York; N. Land, de Cayo Hueso. Evangeline, de Miami; Iroquois, de Miami; Vulcania, de N. York y escalas.

M.E.C.D. 2016