1ª SECCION

EL DIARIO DE LA MARINA es el periódico más antiguo de Cuba. Fué fundado en el año mil ochocientos treinta y dos.

Servicios especiales de España.

DIARIO DE LA MARINA

MIEMBRO de *The Associated Press*. Esta queda autorizada para usar nuestros servicios y noticias de información.

Hilo directo con New York

1ª SECCION

AÑO IC.—NUMERO 24 Acogido a la franquicia postal. LA HABANA, SABADO, 14 DE FEBRERO DE 1931.—SAN JUAN BAUTISTA DE LA CONCEPCION TIEMPO PARA HOY: Bueno. EJEMPLAR: 5 CENTAVOS

En Vista de la Grave Situación de España, el General Berenguer Entregará Hoy al Rey la Dimisión de Todo el Gabinete

ASI LO ANUNCIO EL CONDE DE ROMANONES AL TERMINAR LA ENTREVISTA QUE CELEBRO CON EL JEFE DEL GOBIERNO ESPAÑOL A MEDIANOCHE

Este y el Marqués de Alhucemas son partidarios de celebrar una Convención Constituyente y disolver el Parlamento, para lo cual únicamente, dicen, tomarán parte en las elecciones

MADRID, feb. 14, sábado, (AP).—El Conde de Romanones, jefe liberal monárquico, anunció, después de una entrevista que celebró a medianoche con el Jefe del Gobierno, General Berenguer, que el primer ministro le había manifestado que hoy sábado entregaría a Su Majestad la dimisión de todo el gabinete, en vista de situación por que atraviesa España, tanto política como económicamente.

ROMANONES

Agregó el Conde de Romanones, que había hecho saber al Jefe del Gobierno que él y el Marqués de Alhucemas, influyente jefe liberal, participarían en las elecciones de Marzo únicamente para pedir la disolución del Parlamento y la convocatoria de una Convención constituyente.

BERENGUER

La esperada dimisión del Gobierno de Berenguer dijo Romanones, dejará a Don Alfonso en libertad de formar un gobierno de concentración compuesto de los jefes de todos los partidos monárquicos.

"Este gabinete—siguió diciendo—tendría facultades para preparar la reunión de una Convención Constituyente que hiciera los cambios y modificaciones que estimara convenientes en la Constitución de 1876, la que fué suspendida por el General Primo de Rivera.

En los círculos políticos se cree posible que el Rey pida al General Berenguer que presida el nuevo ministerio.

TRES LEYES PENDIENTES DE SANCION

En Palacio se encuentran, esperando la aprobación del Ejecutivo, tres leyes que ya han sido aceptadas por el Congreso. El presidente, Machado, las estudia detenidamente y, de un momento a otro, resolverá.

Una de ellas es la que se refiere a la creación de dos juzgados municipales, uno en Cieneguilla, Campechuela, y otro en Zarzal, Manzanillo.

Otra de las leyes es la que modifica el inciso segundo del artículo 280 de la Ley Orgánica del Poder Judicial.

La última es concediendo una pensión de $200 al patriota cubano doctor Luis Espin y Garriga.

Existe la impresión de que las dos primeras serán sancionadas por el Ejecutivo.

En Memoria del General Rawlins

Celebró anoche la Academia de la Historia un solemne acto

Como anticipamos en nuestra precedente edición, la Academia de la Historia — encarnación purísima y mejor que nunca del alma nacional — dejó cumplido de manera ejemplar el deber de gratitud cubana reviviendo en severo homenaje la que fué paternal figura de las ansias emancipadoras de Cuba, al comenzar la heroica gesta liberatriz del 68: el Mayor General del Ejército de la Unión, John A. Rawlins, conmemorando el primer Centenario de su nacimiento.

En el estrado, con el Presidente de la Academia, Licenciado Alfredo Zayas ocupó el lugar de honor el Embajador de los Estados Unidos en Cuba, Mr. Harry Guggenheim y los Académicos de número doctores Tomás Jústiz, Ingeniero Dediot, Capitán Llaveria René Lufriú y Emeterio S. de Santovenia y los señores Ricardo Lancís y Nestor Carbonell.

Abierto el acto por el Presidente, Don Alfredo Zayas, concedió la palabra al Secretario de la Academia doctor René Lufriú, quien ocupó la tribuna, ofreciendo las palabras iniciales de la velada, siendo las suyas — como siempre — plenas de emoción y sentida fervorosidad por todo lo que lleva el perfume de cubanidad; así aromó, vibrantemente, la referencia que quiso hacer, brevísima, de la personalidad de Rawlins, parangonando su actitud para Cuba y el problema cubano con la antitética de su com-

(Continúa en la ULTIMA, columna 5)

MR. HAROLD LEVEY, DIRECTOR MUSICAL DE LA "WARNER BROS", SE HALLA EN NUESTRA CIUDAD

Vienen con él muy importantes personalidades de compañías de películas parlantes, de E. U.

VESTIBULO del Hotel Nacional. Gran tarde aristocrática: «bridge parties» a beneficio de los ciegos. (Setecientas damas... unos treinta caballeros). Rita Agostini, la eminente cantatriz cubana, se tropieza con Mr. Levey, magnate músico-cinematográfico norteamericano, quien, con su esposa, capitanean un grupo de siete señoras estadounidenses que invernan en little **Quiuba the beautiful.**

El periodista tiene el honor de ser presentado. La sonrisa decisiva de Rita Agostini es una recomendación. Surge el deseo de hacer preguntas a los distinguidos extranjeros: —¿Que tal les va en la Habana?

—Cuidado, que está interviuvándoles ya!... — protesta Rita, para salvar su responsabilidad.

—Nosotros encantados... pero no aquí. Véngase a almorzar a la Playa «manana» (mañana).

—¿Con el fotógrafo?

—Y con el micrófono y el taquígrafo, si desean.

Hoy es mañana de ayer. Hala, hala, sobre la Quinta Avenida, a sesenta por hora. Rita nos va explicando quiénes son los anfitriones, pues ella ha cantado en español para la sincronización de varias películas que fueron proyectadas en Estados Unidos a todo hablar y más tarde con música y «efectos» en nuestros países.

—El amable señor de la víspera es Mr. Harold P. Levy, Director Musical del Estudio de la Costa Este de la tentacular Warner Bros. Corporation, para la que trabajan Lupe Vélez, Douglas Fairbanks, Jr., Loretta Young y otras estrellas, y de las tambien importantes Brunswuick Phonograph y la National Radio. Ha sido mi introductor en asuntos cinematográficos en Estados Unidos. La señora trigueña que les acompañaba es la esposa de Mr. Herman Starr, Vicepresidente de la Warner Bross. («Rama Vitaphone»). La señorita del traje rojo era Miss Kate Harowitz, Secretaria de Warner. El más guapo de los dos señores es nada menos que Charles Rosenzweig, Vicepresidente de la Radio Pictures (R. K. O.), y el otro más joven es su hermano Murray, Vicepresidente de la H. E. R. Film Laboratory Corporation, a quienes acompañaban sus respectivas esposas ayer... (Rita apunta los nombres en una tarjeta. Y en eso llegamos a la Playa).

Consternación del Representante de la Gerencia de La Playa.

Buendia con la Graflex, el cronista con su lápiz; la señorita Agostini con su sonrisa; los demás... ¿Una entrevista? ¿Y van a sacar tickets de entrada? Oh, de ninguna manera... Pasen, pasen, (finalmente un señor muy gentil y muy ceremonioso con las damas...)

Mesa larga y estrecha. Trajes de baño. Preguntas y respuestas. Vinieron a la Habana en «viaje de placer» y están contentos de haberlo cumplido al pie de la letra. Todo les gusta. Todo les ha sido favorable. La Habana es una ciudad encantadora...

—Muy bien: pero a nosotros los periodistas del patio, lo que nos importa, lo que debe importarnos es saber **qué les disgusta a los forasteros visitantes nuestros.**

Tras de algunos titubeos y de pequeños diálogos en voz baja de los que logramos escuchar frases como esta: «Pero eso sucede en cualquier país del mundo», o: «También en Europa nos ha sucedido», aclararon que hubieran preferido tener tarifas para los automóviles, pues nunca saben cuándo las cobran de más... o de menos.

También convinieron en que les gustaría conocer lugares y cosa típicamente de Cuba. Cuando se interesaron por la «rumba» y por temas afro-cubanos, les informaron que sólo en los lugares bajos e infimos se pueden conocer esas manifestaciones tan interesantes...

Se van defraudados por no hallar nada español, no siendo el idioma... que es para ellos lo menos pintoresco.

—Las clases elevadas de Cuba tienen educación puramente americana, — afirmó Mrs. Rosenzweig, que es blanca, de ojos claros y cabellos de lino.

Ella desde hace algunos, y su esposo desde hace siete años, se pasan parte del invierno en Cuba. Han constatado los progresos de la ciudad. Y de todos los atractivos naturales o artificiales, lo que más le gusta es el Jai-Alai, no tanto por ser un juego muy varonil, sino ¡porque es diferente a los norteamericanos!

Harold P. Levey, «visto» y «oido» por Maribona, para el DIARIO DE LA MARINA.

SE SUSPENDIO NUEVAMENTE EL JUICIO DE LA CAUSA CONTRA EL CORONEL AURELIO HEVIA

A virtud de haberlo solicitado el letrado Miguel A. Suárez y Gutiérrez defensor, se suspendió ayer, nuevamente, por la Sala Segunda de lo Criminal, el juicio oral de la causa seguida contra el coronel Aurelio Hevia, el coronel Carlos Mendieta y otros jefes de la «Unión Nacionalista», por delito de publicación clandestina.

POR 73 VOTOS CONTRA 36, ACORDO LA ASAMBLEA DE LOS TRANVIARIOS ACEPTAR LA RENUNCIA DE LOS MIEMBROS DE LA ACTUAL DIRECTIVA

Fueron detenidos en la reunión el líder obrero Manuel Cotoño Valdés y Armando Averhoff

Se celebró anoche la Asamblea de los Motoristas y Conductores, que era esperada con sumo interés, desde que se conoció que iba a ser convocada, para presentar su renuncia la Directiva en pleno, acuerdo que fué comentado de muy diversos modos por los elementos del Sindicato, según la opinión que unos u otros sustentaban en el problema planteado al Sindicato por la Compañía con la rebaja de jornal, y la adopción de otras medidas contra los empleados.

Al abrir la sesión, el local está lleno de asociados. En los pasillos se agrupan numerosos elementos que no tienen cabida en el salón. La presidencia informa brevemente sobre el motivo de la Asamblea y el acuerdo tomado. El Secretario da lectura a un escrito sobre su negativa a renunciar en la Directiva; no asistió a la junta por saber el acuerdo que iban a tomar, pero pone su cargo a disposición de la asamblea, porque ésta fué la que lo eligió.

Habla Corrales. Es partidario de la renuncia, y de que se elija para Presidente provisional a Casín, por haber sido el último que ocupó dicho cargo precediendo a la actual Directiva. Surgen protestas. El Delegado del Gobierno señor Rogelio Caramés, que está en la mesa presidencial, pronuncia unas frases, diciendo que allí él tiene que garantizar la libertad para todo el que hable, y la Asamblea está en el deber de escuchar a todos los que emitan sus opiniones, en una forma o en otra. Se le aplaude, y sigue hablando Corrales.

Le siguen Miar, que patrocina la renuncia y opta por la candidatura que era ya conocida, de Sebastián Pujol. Manuel Comin, no es partidario de la renuncia, pero ha-

Continúa en la última, cols. 4 y 5

Texto Integro de la Ley del Distrito Central Aprobada por el Senado

Se dice que será objeto de ligeras modificaciones en la Cámara; pero sin alterar la parte sustancial del proyecto

A las siete de la tarde de ayer fueron, al fin, entregadas a la Prensa, copias del proyecto de ley aprobado por la Alta Cámara, en su sesión del miércoles último, creando el Distrito Central de la Habana.

El proyecto en cuestión fué mecanografiado varias veces por el laborioso empleado del Senado, señor Medrano, hasta que la Comisión de Estilo dió por terminadas las correcciones y enmiendas.

Reproducimos en toda su integridad el esperado documento, con la advertencia de que, según se decía ayer en el Senado, acaso sea objeto de ligeras enmiendas en la Cámara de Representantes, que no alterarán en nada lo sustancial del Proyecto.

AL SENADO

Aspiración de los vecinos de la ciudad de La Habana, ha sido siempre, al través de las vicisitudes de su vida municipal, constituir un organismo central, de carácter único, análogo a los ya existentes en otras naciones civilizadas, que fuera como una reducción de la patria, hogar político colectivo de todos los cubanos, suma y compendio en la amplitud del afecto de todas las regiones del territorio nacional. Así nació en los espíritus habaneros el sentimiento y la idea del Distrito Central, y en la Constitución la fórmula jurídica que autoriza su creación.

Próxima la fecha que el texto constitucional fijó para la realidad legal de este nuevo organismo, al Congreso no le ha sido posible aún, por su dedicación a otros problemas nacionales, preparar, estudiar y votar la ley definitiva que le dé existencia al Distrito Central. Por ello, se ve precisado a organizar su instauración y funcionamiento por medio de reglas legales de carácter provisional, hasta tanto se legisle finalmente sobre la materia.

Sin embargo, los Senadores que autorizan con su firma esta iniciativa parlamentaria, no obstante proponer la adopción de la fórmula legal que más abajo se detalla, estiman de su deber proclamar pública y solemnemente su deseo, y enunciar su esperanza, de que la Ley Orgánica que crée definitivamente el Distrito Central, se acojan en ella y se respeten con devoción las conquistas de la verdadera democracia, entre las cuales ninguna tan digna de consideración como el reconocimiento del sufragio universal, origen y base de toda institución moderna que aspire con justicia a representar el sentimiento general de la opinión pública y las emociones espirituales e ideológicas del pueblo. Pero disponiendo la décima disposición transitoria del acuerdo de refor-

Continúa en la 10, cols. 2, 3, 4, 5 y 6

NO LLEGO AYER EL CIRUJANO GENERAL DE LOS E. UNIDOS

Vino su hijo de igual nombre, apellido y profesión. Hay que poner veinte centavos de sellos, en los certificados médicos

No llegó ayer como esperaban los funcionarios de la Secretaría de Sanidad y Beneficencia, el Cirujano general de los Estados Unidos de Norte América, doctor Hugh S. Cumming, sino su hijo de igual nombre, apellido y profesión; pero empleado de la Cancillería americana.

A saludar al doctor Cumming, Jr., acudieron al muelle los doctores Mario G. Lebrero, Director del Hospital de enfermedades infecciones Las Animas y Vicedirector de la Oficina Sanitaria Panamericana; el general doctor Hugo Roberts, jefe del Servicio de Cuarentenas, y José A. López del Valle, jefe de Despacho de la Dirección de Sanidad.

Mientras permanezca en bahía el buque excursionista «Kumholm» — hasta mañana domingo — estará en la Habana el doctor Cumming Jr.

LOS CERTIFICADOS MEDICOS

Los certificados expedidos por los profesionales médicos están incluídos dentro del impuesto establecido en la Ley de Emergencia Económica y, por lo tanto, debe fijárseles veinte centavos en sellos rel Timbre Nacional.

Así lo ha comunicado en el día de ayer a todos los Jefes Locales de la República el Director de Sanidad, doctor Rensoli.

CITADO A JUICIO

El próximo día 17, a las ocho de la mañana ,deberá concurrir el Jefe Local de Candelaria ante el Juez Correccional para que informe al juez actuante en el juicio número 15 de 1931 sobre el régimen de poblaciones.

SUSPENDIO SU ASAMBLEA LA UNION DE OBREROS DE LA HAVANA ELECTRIC COMPANY

Mientras en Industria y San José, se celebraba la Asamblea del Sindicato de los tranviarios, en el Centro Obrero de Revillagigedo 8, se iba a celebrar otra Asamblea integrada por los miembros de la «Unión de Obreros de la Havana Electric», a los que afecta la nueva rebaja de jornales adoptado por la Compañía. Concurrieron numerosos elementos, pero se estimó oportuno suspender la sesión y mantenerse en actitud expectante, laborando para que a la nueva Asamblea que se convoque, acudan todos, ya que el problema debe ser tratado y considerado con la amplitud de miras y consideraciones que reclama por su importancia y trascendencia, a fin de que la actitud que sea necesario adoptar, responda a la defensa de sus intereses, y de la organización de que forman parte.

HA MUERTO EL R. P. URRA

A las 6 de la mañana de ayer falleció en la Quinta La Benéfica, el prestigioso sacerdote, que tan hondas y universales simpatías supo despertar en nuestra sociedad, el Reverendo P. Eustasio Urra, miembro que fué ilustre de la Compañía de Jesús, y actualmente capellán del Colegio de Saes y de la Benéfica.

Numerosa concurrencia de amigos concurrió a orar ante su cadáver, que estará tendido en la Capilla de la Benéfica hasta las 4 p.m., en que será conducido al Cementerio, para recibir cristiana sepultura en la cripta de la Liga Sacerdotal.

A las nueve de la mañana de hoy se harán los funerales de cuerpo presente en la misma capilla, precediéndole las misas que celebrarán los Rvdos P. Jesuítas, Paules y miembros del clero secular, amigos del finado

MEJORAN LAS PERSPECTIVAS PARA NUESTROS PRODUCTORES

Mr. Chadbourne se propone, antes de ir a Europa, arreglar todos los problemas locales. Producirán los pequeños productores

La producción azucarera alemana para el año que empieza en septiembre de este año, ha sido fijada en $2.050,000 toneladas métricas, contra el último estimado de la campaña 1930-31, que es de 2.500.000 toneladas.

Para la zafra de Puerto Rico en el año próximo se prevé una reducción de un 20 por ciento.

Se confirman, por otra parte, los satisfactorios progresos en la obtención de las firmas de los países centro-europeos para los planes de restricción.

A estas noticias, de carácter francamente constructivo, hay que agregar el éxito rotundo obtenido por Mr. Chadbourne en las gestiones llevadas a cabo para obtener que los bancos norteamericanos prestaran a nuestros productores hasta el ochenta por ciento del valor nominal de los $42.000.000 emitidos en bonos para financiar la compra de las existencias sobrantes de azúcar segregadas.

Aunque ni Mr. Chadbourne ni la Corporación Exportadora Nacional de Azúcar, han publicado hasta ahora, los correspondientes detalles, se sabe ya que el coautor del plan de estabilización del azúcar ha logrado resolver el problema de los pequeños productores, en cuanuto a la aportación que han de hacer al sobrante segregado con cargo a la zafra actual.

Acerca de este asunto, de importancia trascendental indiscutible para los pequeños productores y para

(Continúa en la ULTIMA, columna 4)

EL ALCALDE DE LA HABANA HIZO ANOCHE UNA DENUNCIA CONTRA LA POLICIA SECRETA

Acompañado de numerosas personalidades, amigos y correligionarios se personó anoche en el Juzgado de Guardia, el doctor Miguel Mariano Gómez, alcalde municipal de la Habana, [illegible] el día doctor Gómez de la [illegible] y al secretario señor Maestri, el doctor Gómez informó que deseaba formular una denuncia. Declaró que por disposición de la Secretaría de Gobernación, se realizó y dió por terminado un arqueo en la caja de la Tesorería Municipal y que en el atestado levantado por los periciales que tales funciones realizaron, se hizo constar que todo estaba correcto, y que rescindían de abrir la caja. Agregó que en la tarde de ayer y por detectives de la policía Secreta, fueron detenidos los señores Armando Mendoza, empleado de la Tesorería Municipal y José Guerra Montes, auxiliar particular del tesorero, sin que hubiera, a su juicio, causa que justificara tal medida.

Continuó diciendo el doctor Gómez, que ambos señores fueron conducidos a las oficinas de la policía Secreta, donde se levantó un acta consignándose las combinaciones de las dos cajas de la Tesorería Municipal, las cuales, escritas en un papel le fueron ocupadas al señor Mendoza, infringiéndose con ello el Artículo 32 de la Ley de Contabilidad Municipal, toda vez que las combinaciones de las cajas son ya del dominio público. Por este motimo, para mayor garantía, informó el Mayor de la ciudad que determinó dejar ambas cajas bajo una guardia especial de empleados de toda su confianza, a las órdenes del capitán Nespereira, hasta tanto en la mañana de hoy se persone el Juzgado en la Tesorería Municipal, a fin de que, a su presencia y la de los periciales de la Secretaría de Gobernación, se le quite la prescinta a la caja de la Tesorería, con el solo objeto de cambiar la combinación y una vez realizada esta operación, volver a prescintarla.

El juez de guardia dará cuenta de esta denuncia al juez de Instrucción de la Sección Primera.

UN PERICIAL DE GOBERNACION SALIO PARA PLACETAS

Anoche salió para Placetas el señor Eloy García Figueroa, pericial de la Secretaría de Gobernación, designado para investigar el fraude en la tesorería de aquel Ayuntamiento, cuya cantidad se hace ascender a la cifra de $30.000.00.

DESDE EL PULPITO DEL RADIO

Aquella voz del Vaticano a que nos referimos al comentar la encíclica de Pío XI sobre el matrimonio, resonó de nuevo en todos los ámbitos del mundo civilizado. Pero esta vez el mensaje pontificio no ha sido enviado por medio de la letra impresa, sino directamente, por los mismos labios del Papa, desde el inmenso púlpito del radio. Esta vez su voz ha vibrado con sus propios tonos y matices, con calor de paternal intimidad. Y esta vez también, sobre todas las inquietudes y agitaciones que están sacudiendo a los pueblos, mal escarmentados con los dantescos horrores y los odios a muerte y a exterminio de la Gran Guerra, ha clamado en verbo amoroso, de paz y de hermandad. Tal la voz de aquellos celestes mensajeros que al fulgor de la estrella de Belén cantaron «paz a los hombres de buena voluntad» Tal la voz de Pío X, el antecesor del actual pontífice en medio del desquiciamiento apocalíptico y de las catastróficas furias de venganza de la contienda universal.

Sólo a amor y a paz suena esta voz del Papa. Amor y paz para los suyos, para los que le siguen dentro de su grey y de su comunión; amor y paz para los que, equivocadamente extraviados, marchan por otros derroteros; amor y paz para los que gobiernan los pueblos y para los gobernados; amor y paz para los poseedores del oro y de la abundancia, que han de hacer partícipes de sus beneficios a los que sienten las torturas de la penuria; amor y paz a los pobres, que pueden gozar de la riqueza más segura y más valiosa, la del espíritu; amor y paz a los obreros y patronos que «evitando toda lucha hostil y mutua» y uniéndose [illegible] fraternal, [illegible] llegaran al ideal del verdadero socialismo, [illegible] socialismo proclamado por León XIII en su encíclica «Rerum Novarum»; el socialismo cristiano; amor y paz sobre todo a los afligidos y perseguidos; «últimos en [illegible] exhortación y primeros en nuestra atención y nuestros afe[illegible] [illegible]labras del Papa); a todos aquellos que padecen y a quienes tan fraternamente llamó Cristo a su lado y ofreció su Reino en el sublime Sermón de la Montaña. Todos los mensajes de los Jefes de Estado suelen contener admoniciones amargas, a veces iracundas contra sus enemigos o contra aquellos a quienes consideran como factores de desorden y de agitación.

El discurso de Pío XI, que comentamos, no lleva ni una frase de reprensión, ni una palabra de enojo, ni un asomo de intolerancia y agresividad. No hay en la voz del Papa ni el más mínimo tono de soberana autoridad, de mandato imperativo, de adusta intransigencia. Llegan al alma sus palabras suavemente, blandamente, como consejos y exhortaciones paternales; como llegaba a la muchedumbre el verbo de aquel Nazareno que, después de peregrinar por Galilea, para decir, repetir e inculcar, día tras día, que se amasen los unos a los otros, pidió el perdón desde el patíbulo inicuo y afrentoso aun para aquellos que tan salvajemente le atormentaban entre burlas, risas y afrentosos escarnios.

Maravilloso, digno de todos los loores y de los más fervientes panegíricos el invento de Marconi. Pero más benemérito a la humanidad y más merecedor de toda su gratitud, desde que ha servido de excelsa tribuna para el mundo entero al sucesor de San Pedro.

HOY ESTARAN A LA VENTA LOS SELLOS PARA EL PAGO DEL IMPUESTO A LOS ARTICULOS DE LUJO

Hay que poner sellos en todos los documentos de recursos de alzada. Condonados los recargos. Plazo para pagar adeudos

Hoy pondrán a la venta las Administraciones de Zonas y Distritos Fiscales los sellos del Impuesto Suntuario cuyo cobro comenzará el lunes.

El Director del Fondo Especial de Obras Públicas ha enviado un telegrama circular a los Alcaldes Municipales, recordándoles que la Ley de Reforma Tributaria condena de oficio los recargos sobre impuestos vencidos antes del primero de febrero actual siempre que se liquide el importe del impuesto respectivo hasta el 16 del presente mes, sin que dicho plazo pueda prorrogarse.

Por el Artículo Segundo, se concede un plazo de diez meses a contar desde el día primero de marzo próximo para liquidar, distribuidos en pagos mensuales, los adeudos correspondientes a ejercicios anteriores a primero de julio de 1930.

Este precepto es aplicable a Transporte Terrestre, y deben hacerlo los Ayuntamientos, dando la mayor publicidad a este extremo para que se acoja el contribuyente que así lo desee.

El plazo para verificar el primer pago al amparo de estos beneficios vence el día primero de abril próximo, y transcurrido éste sin que se abone la cuota que proporcionalmente corresponda, se iniciará procedimiento de apremio hasta hacer efectiva la cantidad total a que ascienda el débito, ya que la falta de pago de una mensualidad anula ese beneficio.

De acuerdo con el Artículo Sexto en los casos en que no se haya trabado embargo se seguirán todos los trámites del procedimiento, aun cuando el contribuyente se acoja a los beneficios del citado artículo segundo. Los beneficios de este artículo no se aplicarán a débitos correspondientes al presente año fiscal.

El propio Director del Fondo Especial de Obras Públicas remitió otro telegrama a los administradores de Zonas y Distritos Fiscales llamándoles la atención sobre que en tanto otra cosa no disponga el Reglamento de la nueva Ley de Impuestos, no admitan ni tramiten los recursos en materia de impuestos del Fondo Especial de Obras Públicas los documentos que carecen de sellos del timbre correspondiente.

MUERTO POR UN OMNIBUS

Un hombre fué arrollado en el Vedado. No fué identificado

Un individuo de raza blanca, que representa tener unos 35 años de edad, fué muerto anoche en la calle 23 entre G y F, en el Vedado, al ser arrollado por el omnibus 60555 de la empresa Cuba, que era conducido por el chofer Ignacio Tejo Cabrera, vecino de la Lisa. El cadáver no pudo ser identificado. Según certificado expedido por el doctor Guzmán, de guardia en el Hospital Municipal, que lo reconoció, presentaba intensos traumatismos diseminados por todo el cuerpo. Tanto el chofer como varios testigos presenciales, declararon que el hecho había resultado por imprudencia del desconocido. El chofer fué puesto a disposición del Juez de guardia.

VISITANTES QUE ELOGIAN A CUBA

En días pasados fueron huéspedes de nuestra ciudad el Senador de los Estados Unidos, Mr. W. White y el supervisor del Banco de Canadá, Mr. J. R. Stewart.

Dichos visitantes han dirigido encomiástica comunicación al doctor Carlos Miguel de Céspedes mostrándole su admiración tanto por el Capitolio y la Carretera Central, como por la limpieza de las calles de la ciudad.

NUESTRA PAGINA RELIGIOSA DOMINICAL

La página religiosa dominical que bajo la dirección del Rvdo. P. H. Chaurrondo. C. M. publicábamos los domingos y que por necesidades impuestas por la reorganización no se publicó las dos últimas semanas, verá la luz en adelante los lunes, confeccionándola el mismo Rdo. P. H. Chaurrondo.

Las múltiples indicaciones que de los lectores hemos tenido, preguntando por el destino de la página religiosa en nuestra reorganización, nos han demostrado el interés general que despierta la labor llevada a cabo por el Rdo. P. Chaurrondo C. M.

El DIARIO DE LA MARINA así lo ha estimado siempre y lo estimará en el futuro.

CAMPAÑA PARA INTRODUCIR EL CAFE CUBANO ORIENTAL EN LOS ESTADOS UNIDOS

El Cónsul de Cuba en Nueva Orleans dió cuenta que en la Cámara de Comercio de aquella ciudad un consul de país productor de café ha establecido cada semana «el día del café» y en cuyas ocasiones se ofrece a la concurrencia un saquito del grano y es preparado y servido, efectuando de esa manera una muy plausible propaganda en favor de ese producto.

El cónsul cubano se dirigió a la Secretaría del Exterior en el sentido de que él mismo, si tuviera medios para realizarla, podía hacer una propaganda análoga con el objeto de dar a conocer en esa ciudad la bondad de nuestro aromático café oriental.

PRESIDENCIA DE LA VELADA EN LA ACADEMIA DE LA HISTORIA: Doctor Ricardo Lancis, Embajador Guggenheim, doctor René Lufriú, Ledo. Alfredo Zayas, doctor Tomas Jústiz, Ingeniero Dediot, doctor Emeterio S. de Santovenia y capitán Joaquín Llaverias.

SE INTRODUCIAN CONTRABANDOS EN E. U. POR MEDIACION DE DIPLOMATICOS EXTRANJEROS

Perjudicaron al Tesoro americano en más de 300,000 pesos. El jefe de la banda fué capturado en La India, poco después

El Fisco, en Norteamérica, es cada vez más exigente. Exigente y celoso. Diríase un soldado adusto y agresivo con el fusil terciado, a la puerta de su garita...

Los aranceles americanos han clausurado de manera material las aduanas del país. Y solo aquello que el país no produce o que produce insuficientemente para abastecer las necesidades domésticas tiene allí acceso. Pero no sin restricciones; ni dejando de contribuir con tarifas enormes...

Y pues toda nación—por liberal que sea en materia de aranceles—extrema el impuesto en la cosas de lujo, considerad ahora a los Estados Unidos a propósito de los artículos de lujo. Considerad su caso y decid a qué grado elevará el arancel de las sedas de china, de los rubíes de Burma, de los encajes de Valenciennes, de las puntas de Alencon, de los perfumes de Arabia, de los marmoles de Paro, de los jarrones corintios...

Mas existen los malhechores internacionales, vasta organización de la que son miembros los contrabandistas, los ladrones, los asesinos, en fin...

Y una banda, precisamente de contrabandistas, es la que ha ideado burlar el Fisco norteamericano.

Se cita un caso que da cima a un fraude que el Tesoro de los Estados Unidos hace ascender en su perjuicio a la suma de 350,000 pesos.

Llueve sobre mojado porque es mucho ya.

El caso lo cita en carta que ha recibido en La Habana un cubano, perteneciente al Servicio Exterior y avecindado en Washington. Dice así el cubano en su carta:

—Don Carlos Dávila es chileno, diplomático y reside en los Estados Unidos. Hace tiempo recibió un paquete procedente de la India. Venía a su nombre y quedó asombrado. No tenía amigos en la India, por lo cual—seguro de que no era una petición—abrió el envoltorio. ¡Maravilla! Una alfombra. Nada menos que una alfombra de Moslem. Obra primorosa y encantadora. Adherida a la alfombra una tarjeta. Decía: Señor Embajador: ofrecemos a usted esta rica y bella alfombra, lo mejor de su clase en el mundo, por el modesto precio de diez mil pesos. Pero si no es de su agrado entonces tenga la bondad de remitirla a tal sitio en los propios Estados Unidos (y aquí la dirección del destinatario, la persona ya previamente advertida para recibirla y venderla más tarde).

¡Ingeniosos contrabandistas!

Remiten una valiosa alfombra de Moslem al Embajador de Chile porque en su condición de diplomático no paga derechos de Aduana. Los contrabandistas no conocen al Embajador pero le saben hombre honrado y escrupuloso.

Por lo cual confían en que devolverá ese objeto en seguida que decida no adquirirla para él. Y en efecto la devuelve a un pícaro, especie de corresponsal, que es quien a la postre la pondrá en el mercado sin haber hecho en la Aduana de los Estados Unidos el pago del impuesto consiguiente...

La banda de malhechores internacionales remite sus mercancías a un país rico, de ciudadanos millonarios que lo compran todo. Manda mercancías de precios fabulosos sin abonar el fisco en la Aduana.

El señor Dávila dió cuenta del suceso al Departamento de Estado de la Unión. El Departamento de Estado confesó que el Tesoro había sido defraudado en 350,000 pesos por idéntico procedimiento y se dedicó a localizar a los malhechores.

Pudo encontrar en la India luego de una búsqueda meticulosa al jefe de la banda. Se nombra Ramón Silva. Es chileno y confesó su delito...

Silva fué arrestado.

CHADBOURNE EMBARCA HOY

NUEVA YORK, febrero 13, (A. P.) Mr. Thomas L. Chadbourne y su esposa embarcarán mañana a bordo del «Morro Castle» que saldrá el mismo día rumbo a La Habana.

Programa de los Actos de Mañana Por el "Maine"

HA quedado definitivamente acordado el programa para el acto de la conmemoración del trigésimo tercer aniversario del hundimiento del Maine.

De acuerdo con las indicaciones recibidas, nuestra Cancillería dió término a su misión y ha repartido las invitaciones para el Cuerpo Diplomático extranjero acreditado en Cuba y los altos miembros del Gobierno.

He aquí el programa:

A las diez de la mañana se iniciará el desfile militar frente a la Glorieta de Honor; invocación por el R. P. Monyhan, de la Orden de los Agustinos; Himno Más cerca de Ti, Dios Mío, por la Banda del Estado Mayor; Discurso por el Secretario de Estado de Cuba; discurso del Embajador de los Estados Unidos; Himnos nacionales cubano y americano.

La Compañía Nacional Cubana de Aviación Curtiss destinará varios aviones durante la parada militar, los que arrojarán flores sobre el monumento erigido a la memoria de las víctimas del Maine; la niña Rosina Jordi, de diez años será la encargada de regar de Flores, desde el aire el citado monumento.

El Coronel Iglesias, miembro de la Comisión de Festejos, ha reservado un número en el programa al dirigible «Defender» y cuando llegue a la Habana la nave aterrizará en el aeropuerto General Machado, después de cumplirse los requisitos de sanidad e inmigración, hará vuelos sobre la capital.

Con el fin de concurrir al desfile, el Jefe de los veteranos bomberos del Comercio, Capitán Agustín Prado Pelegrez, ha citado a todos para que, de uniforme, se sitúen en el Paseo de Martí, frente a la Cárcel, a las ocho de la mañana.

M.E.C.D. 2016

La importancia del Agua Pura

Beber agua en general se trata como una cosa corriente por ser una de las necesidades más importantes de la vida.
Muy pocas personas comprenden la importancia de beber siempre una cantidad adecuada de agua buena.

Poland Water

(AGUA POLAND)
por muchos años ha sido famosa por su pureza. Se puede comprar en todos lados, embotellada higiénicamente y está garantizada de llegar al consumidor con la misma pureza que deja el famoso manantial en Poland, Maine.
Depositarios y Distribuidores:
J. GALLARRETA y Cía., S. en C.
Mercaderes 13. Habana.

DR. P. M. SOUZA
Garganta, Naris y Oídos.
Hospitales de New York, Viena, Budapest, Habana.
San Lázaro 226, de 2 a 4.

CASOS y COSAS

(Epigramas)

Le preguntó Cuasimodo
a su médico Juan Brito:
"¿qué tendré, doctor, que todo
lo que como lo repito?"
Y él respondió de este modo:
"¿Qué ha de tener? Apetito".

El entierro de Blas Ceja
una pareja llevó.
También—según Arnautó—
mil veces, mientras vivió,
lo condujo una pareja.

Si a Rosa—dije a Molgosa—
le declaro mi pasión,
¿no me dará un despachón?
Y él me respondió: ¡Qué cosa!
Nunca esperes un botón...
de Rosa.

Sergio ACEBAL.

AGENTES PARA ANUNCIOS EN EUROPA
E. BOURDET Y Cie.
antes
DAVIGNON, BOURDET & Cie.
9, Rue Fronchet, PARIS
19, 21, 23, Ludgate Hill, Londres.

DEMOLICION DEL PASO QUESADA

Una comisión de Morón vino a expresar su agradecimiento

En la mañana de ayer una comisión d edistinguidas personalidades de la ciudad de Morón, integrada por los señores Representantes señor Julio C. del Castillo, el Alcalde Municipal señor Leopoldo Pérez, los Concejales señores Gabriel Valero, Patricio Ballester, Luis López y Juan Tarafa; el Administrador de la Zona Fiscal señor Mariano Serrano, quien a su vez obstenta el cargo de Presidente del Partido Liberal en dicho pueblo; el Presidente del Centro de Veteranos Coronel Gumersindo Grasso; el señor Luis López por el gremio de Chauffeurs; el Presidente de la Delegación de la Hermandad Ferroviaria señor Guerrero, el señor Orestes Morales en representacion de la prensa local; el doctor Octavio Pardo, por la Sociedad Liceo; los empleados del Municipio señores Bernabé Díaz y Gustavo Pérez y el señor Patricio Ballester quien además de su cargo de Concejal ostenta el de miembro de la Unión Fraternal, visitaron en su despacho al Secretario de Comunicaciones, para darle las gracias por el justo acuerdo adoptado por la Comisión de Ferrocarriles ordenando la demolición del paso a nivel en la finca Quesada por el que la Cuba Cane pretendía arrastrar azúcares y canas de otras propiedades, con evidente perjuicio para las clases ferrocarrileras.

Los citados señores después de expresar su agradecimiento por el justo proceder de la Comisión de Ferrocarriles, hicieron presente al Secretario de Comunicaciones que en reunión magna celebrada en Moron antes de la salida para ésta Capital, se había tomado el acuerdo de felicitar al Honorable Presidente de la República por el patriótico manifiesto al pueblo de Cuba dado a la publicidad hace pocos días.

Si siente que le comienza un
Resfriado
con estornudos, o pesadez, dolor a los huesos, etc., no espere un momento. Tome en seguida las pastillas de
Laxativo
BROMO QUININA
con el nombre de E. W. Grove en la cajita

NOTIFICACIONES PARA HOY

Juan Francisco Rodríguez Arango; Miguel Valdés; Antonio V. Suarez, Engenio Juarrero; Mauricio Acosta; Juan Alvarez Vega; Emilio Montaner; Florencio Riaño; Ismael Pérez Martínez; Antonio Díaz Torres; Fernando Tariche; Félix Benítez Ochoa; José Santos Varona; Juan F. Toscano; Siro Jerez; Luis González Díaz; Eduardo de la Torre, Manuel Aranda; José F. Castellanos, José O. Fernández.

URGENTES

Juan Alvarez Vega; Pedro Rubio; Arturo Miró; Braulio González; Felipe Prieto; Luis Castro; Nicolás Loyola; Aurelio Royo; Enrique Félix Eligio; Francisco de la Luz; César Rouco; Alfonso López Anyaumta; Alejandro Fernández Lamarche; Pascual Ferrer.

ACUERDOS DE LA JTA. DE SANIDAD

No trató ayer de las pastas alimenticias y su reglamento

Bajo la presidencia del doctor Fernando Rensoli y con asistencia de los Vocales doctores Aristides Agramonte, Hugo Roberts, Francisco J. de Velasco, Domingo Ramos, Antonio Díaz Albertini, Juan A. Coscullueia, Matías Duque, Francisco Pérez López Silvero, y José A. López del Valle que actuó de Secretario, celebró sesión la Junta Nacional de Sanidad y Beneficencia.

ACUERDOS APROBADOS

Quedó enterada la Junta de los siguientes acuerdos que merecieron la aprobación del señor Secretario.

Rechazando un modelo de aparato para tapar botellas titulado «Ady Stopp».— Aprobando modelo de aparato Trampa para moscas, titulado Benitez. Aprobando proyecto de Balneario en Caney, de la Juraguá Iron Co. Aprobando acuerdo de la Junta referente a la aplicación de la Ley vigente en cuanto a la repatriación de inmigrantes enfermos. Rechazando un modelo de aparato sanitario para tragantes de cloacas.

Se pasó a informe de ponente la solicitud de licencia para depósitos de maderas del país en Avenida de México 24, de Alberto Morrees, así como la licencia para taller de aserrío y depósito de maderas en Agua Dulce y Dolores, a instancia de José Fernández Restoy.

Se aprobó el informe del Ponente favorable a un proyecto de Matadero en poblado de Julia, en Bayamo, de la propiedad de José Díaz Méndez.

Conoció la Junta y le impartió su aprobación al informe del vocal Ingeniero, favorable a un Proyecto de Matadero en el barrio Barrancas en Bayamo, de la propiedad del señor Inocencio Tundidor.

LAS PASTAS ALIMENTICIAS

Al darse cuenta la Junta con el expediente quedado sobre la mesa en anterior sesión referente a reglas para las fábricas alimenticias el doctor Agramonte pide quede sobre la mesa dado que tiene anotada algunas observaciones respecto al artículo que se va a discutir, acordando la Junta, dejar este asunto para la primera parte de la orden del día de la próxima sesión.

LOS CERTIFICADOS DE PLOMEROS

Se dió cuenta a la Junta con los antecedentes relacionados con un escrito de la Dirección de Ingeniería Sanitaria Nacional respecto a los certificados d eaptitud que expide la Secretaría de Sanidad y Beneficencia a los individuos que se dedican al oficio de Maestro Plomero, cuyo particular una vez aclarado por el Vocal Ingeniero el curso que ha venido dándose a este asunto se acuerda pasarlo al doctor Aristides Agramonte, a fin de que se obtengan los antecedentes necesarios para unirlos al expediente que está pendiente del informe legal interesado por la Junta.

PARA NEW YORK, BARCELONA Y CADIZ, SALIO EL "MANUEL CALVO"

Preeminentes hombres de negocios de los Estados Unidos llegaron ayer a La Habana a bordo del vapor «Cuba»

EL ESPAGNE LLEGARA MANANA
Por haber ido a hacer una escala en Galveston, no llegará a la Habana hasta mañana domingo el vapor correo fracés Espagne, que procede además de Veracruz y que seguirá viaje el lunes para Coruña, Santander y Saint Nazaire llevando carga general y pasajeros.

EL TURRIALBA
De New Orleans llegó ayer tarde el vapor americano Turialba que trajo carga general 46 pasajeros para la Habana y 12 en tránsito para Critóbal.
Llegaron en este vapor los señores César Fonseca, Quin Ryan y señora y el abogado Paul Kinbel.

EL MOHAWK
Con 146 turistas llegó ayer de Miami el vapor americano Mohawk que salió ayer mismo para el puerto de procedencia, con otro contingente de turistas.
El ferry Joseph R. Parrot llegó ayer de Key West con 26 vagones.

LOS QUE EMBARCAN
Por la ruta de la Florida y en el vapor americano North Land de la Peninsular Occidental S. S. Co. embarcaron ayer 162 turista y además los Manuel Mancía, Patrocinio Borrel, Samuel Rice y Sra. Juan Esclasen Jack Miller y familia, Florence Tilton y familia y otros.

EL KUNGSHOLM
De New York, San Juan de Puerto Rico, La Gauyra, Curazao, Colón y Kigston llegó ayer tarde el hermoso buque turista sueco Kungsholm que trajo 42 pasajeros con destino a la Habana y 463 excursionistas.

BARCOS SALIDOS
Ayer salieron los siguientes barcos el Calamares para Puerto Antonio, el Moharwk para Miami, el North Land y el Parrot para Key West, el Fairfield para Nuevitas, todos americanos, el español Manuel Calvo para New York Cadiz y Barcelona, el Caronia para New York y Nassau, el danés Lifland para Brunswich.

EL DIRECTOR DE LA CUNARD EN NEW YORK
En el vapor Caronia embarcó ayer de regreso a New York Mr. L. H. Blake y señora Director de la Cunard Line en América, Mrs Holigday Meads Jr S. W. S. Morton y señora, el famoso abogado de Long Island.

UN REDACTOR DE NEW YORK HERALD
En el Kungsholm viaja Mr. L. S. Galvin redactor del New York Herald Tribune.

EL CUBA AMERICANO
De Tampa y Key West llegó ayer tarde el vapor americano Cuba de la Peninsular Occidental S. S. Co. que trajo carga general y 234 pasajeros entre ellos los doctores Peter O. Knight, quien fué recibido por el señor Martinez Ibor, y con el llegaron los banqueros James E. Griffin y Charles W. Lyons el doctor Harry M. Sage, alberto J. Noble y familia, Eilliam S. Qunaly, Arturo Ca Kapel, manufacturero de tabaco quien fué recibido por un grupo de comerciantes y almacenistas de tabaco de la Habana, el periodista Charles Wilson, el boxeador Antonio Santana, Fernando Aguilera; Noruega Ruiz, Francisco Llanos, Francisco Arango y otros.

Pasajeros por la Vía Aérea

Personas llegadas ayer de Santiago de Cuba y Ciudades de la Ruta en el avión N. M. 4 de la compañía Nacional Cubana de Aviación Curtiss:
Mr. Dr. Díaz Romañach, de Santigo de Cuba.
Mr. Rex C. Dumlop.
Mr. Jerónimo Díaz Sotolongo, de Santa Clara.
Febrero 12 931.
Pasajeros que saldrá esta mañana para Santiago de Cuba y ciudades de la ruta en Trimotor Ford de la Cía. Nacional Cubana de Aviación Curtiss:
Mr. W. H. Astrom, para Santiago de Cuba, señor Pedro Miguel Roig, para Victoria de las Tunas, señor Lorenzo Guzmán Soler, para Holguin.
Febrero 13 de 1931.

Almorranas
El tormento y sufrimiento tan terribles de las almorranas, pueden aliviarse al instante y curarse pronto usando el Ungüento Cadum. Haga por conseguir una caja en seguida.

FALLECIO DE QUEMADURAS EL ESTUDIANTE ECHEZABAL

CIENFUEGOS, febrero 13. DIARIO, Habana.—De modo repentino dejó de existir en esta ciudad el señor Teodoro Ruiz de Zárate y Mas, que durante varios años se dedicó al comercio en esta plaza.
El acto del sepelio tendrá lugar mañana a las 8 a. m., partiendo el cortejo fúnebre de la casa mortuoria. Argüelles número 300.
El extinto deja una viuda y siete hijos y era hermano del estimado comerciante de Hormiguero señor Serafín Ruiz de Zárate.
En nombre del DIARIO expresamos el pésame a los familiares del difunto.

Obdulio A. García,
Corresponsal.

SESION EXTRAORDINARIA EN LA ASOCIACION DE MAESTROS

El Presidente de la Asociación Nacional de Maestros nos comunica que esta tarde a las dos se celebrará una sesión extraordinaria para tratar asuntos de importancia en relación con las próximas elecciones que han de celebrarse el próximo sábado A este reunión solo deben asistir los señores Directivos.
Terminada la sesión anterior, se pasará a verificar la Junta General en la que se han de conocer las distintas gestiones que el Presidente señor Santa Cruz ha relizado últimamente en nombre de la institución así como se estudiarán varios importantes asuntos que entran en los proyectos a realizar por la misma en pro del Magisterio.

MATANCERAS

BAILES DE CARNAVAL
En el Tennis.
Acordados quedaron ayer, en la primera junta que celebró la Directiva que preside Berta Amézaga y de la que es Directora Amparo Botet.
Junta pródiga.
Porque a más de las fiestas que han de efectuarse para rendir culto a Momo, se tomaron también otros acuerdos importantísimos de los que daré cuenta en esta nota.
Diré primero las fechas de los bailes del Club.
Que son dos, iniciándose la temporada el próximo sábado veinti y uno con un baile de mamarrachos, para el que apenas anunciado hay gran entusiasmo entre la juventud.
Será el segundo el sábado veintiocho.
Además se designaron los Comités de Sport y Propaganda, eligiéndose a las señoras Catherine Stuntz de De Coup-Crank y María Dolores Núñez de Beato para presidirlos.
Ella a su vez se rodeará de las damas y señoritas que han de auxiliarla en sus respectivas actividades.
Un voto de confianza dado a la Directora señora de Botet, la autoriza para preparar todos los detalles de esa fiesta del sábado ventiuno, que ha de ser un verdadero sucess.
Triunfará Amparo Araña en esta fiesta primera que ofrece al Club, bajo los auspicios de su Dirección.
Tiene gusto, se la proclama siempre como leader de la elegancia matancera y con sus dotes de entusiasta organizadora, bien podemos batir palmas desde ahora, seguros de su victoria.
La nueva que tanto me place adelantar hoy a los lectores de estas **Matanceras** la recogí en el mismo Tennis, el pasado jueves, apenas terminada la Junta de la Directiva.
Estamos de enhorabuena.

SKATING
Priva ese sport.
Se ha impuesto en esta cruda estación invernal y da gusto ver por las tardes en el Malecón de la Playa, el número de jóvenes y señoritas que van allí a patinar.
Se puebla la gran avenida de gentiles muchachas que en simpatiquísimas parejas, recorren todo el caserío dando vida y animación al lugar.
Es necesario ahora más que nunca, que los encargados del Reglamento de Carreteras — las motocicletas — hagan observar estrictamente aquella cláusula que modera la velocidad dentro de las ciudades.
Hay máquinas que pasan por allí como si llevaran al diablo tras sí.
Y otras que vuelan como en plena vista.
Entre el grupo de patinadoras más asiduas al Malecón recuerda el cronista a Yuya Horta, Alicia y Carmen Luisa Amézaga, Dinorah Fierro, Fredy Saavedra, Anitica Iturralde y Lorenzo, y las Santana, las Rando, etc., etc.
Un ruego al Ingeniero Miguel Garmendia, que en estos días entrega, es decir, que recibe en estos momentos las obras realizadas en el Malecón, estoy seguro que habilitaría para patinar aquella rotonda de frente a la Luisita, donde aun permanece, para afear aquel paseo y como una irrisión, que debe cuanto antes desaparecer, el antiestético kiosko, que cerrado desde hace más de dos años, ni presta servicio alguno, ni debe continuar atentando al ornato público.

ALVAREZ PEDROSO
De paso por Matanzas.
Saludé el jueves al distinguida joven, que acaba de obtener una notaría en esta provincia, de la que tomó posesión ese día.
En compañía del doctor Flor Jorganes, de Pancho, departí con Alvarez Pedroso de tan linajudo y aristocrático abolengo.
Es nieto de la Marquesa de Montelo.
Y está plagada la provincia, de heredades de los de ese apellido, opulentos, entre los más opulentos señores cubanos de la post guerra del sesenta y cinco.
Ayer mismo regresó a la Habana Alvarez Pedroso, que nos promete frecuentes visitas a ésta.

EL DOMINGO 22
Se adelanta un ceremonial.
No será ya el veinticuatro de febrero, cuando se devele el busto del doctor Antonio Font Cuesta en el Parque de Bomberos.
De mañana en ocho días tendrá efecto ese acto.
Porque tiene el Alcalde Benigno González, con todas las autoridades de la provincia, que estar fuera de la población en la referida fecha.
Irán todos al límite de la provincia de Santa Clara a esperar al Dr. Carlos Miguel de Céspedes, que procedente de Oriente viene a inaugurar la ruta central y seguirán viaje con él hacia la Habana para tomar parte en las grandes solemnidades que allí tendrán efecto.
Sepan pues, los socios del Liceo a los que se ha pasado una circular invitándolos para el acto del develamiento del busto del Dr. Font, que no será ya el veinticuatro, sino el ventidós cuando deben acudir al Parquecito de Bomberos.
Se me ruega que así lo publique.

ADRIA DEL HORT
En Sauto hoy.
De triunfo en triunfo la Empresa de Sauto, a más de los excelentes programas cinematográficos que nos brinda, viene presentándonos números de tanto valor, como la pasada semana la orquesta argentina, después a Francha y ahora a Adria del Hort, cuyo fino espectáculo se evoca siempre por nuestro público que supo admirar cuando nos visitó ha tiempo.
Trae la bella Adria un selecto repertorio de bailes y tangos.
Y se presenta en regio decorado.
«El Rumbero de París», estrenado anoche, por Maurice Chevalier, llevó al gran coliseo de la Plazuela de Estrada Palma público eselectísimo.
Lo más chic de Matanzas.

LA SEÑORA DE PAGES
Ya restablecida.
Ha sido dada de alta por el Dr. Caballero que la asistió durante su dolencia la siempre elegante y siempre bella dama Ana Celia Cantón de Pagés, la esposa del Presidente de nuestra Audiencia.
También convalece de la misma grippe su hija política la interesante y joven dama María Juaristi.
Sea enhorabuena.

EL ATENEO
De fiesta hoy.
Abre sus salones esta noche para el primer baile de la temporada carnavalesca, la progresista institución de la que es Presidente el Comandante Núñez.
Baile de sala al que concurrirán también comparsas de fantasía.
Prohibido el antifaz y la careta, lucirán sus bellos palmitos las graciosas bailadoras neopoblanas, gloria del Nuevo Ateneo.
Con el comandante Núñez han laborado entusiásticamente para el mayor éxito de la fiesta, Lorencito Parra, clubman el más popular del Ateneo, y Directivo de los que mayores éxitos se apuntan en su haber.
Comienza la fiesta a las nueve y media.

PANCHO VILLAOZ
De nuevo en su retiro.
Pasó por Matanzas con rumbo a San Miguel de los Baños, después de gratos días en la Habana, el distinguido clubman, que tan popularísimo es en el Yacht Club de Marianao.
Vuelve Pacho a su retiro del Vichy cubano, donde tiene por compañero ahora a Osvaldo Gou, que reside permanentemente en su chalet del balneario de Abril.
Abracé a Pancho a su paso por ésta.
En la escala con que me honra, en sus viajes por la Central.

LA SEÑORA DE ESTORINO
Corina Lovio.
Acaba de recibir su nombramiento de Profesora de Piano de la Escuela Superior, la interesante dama.
La felicitan todos en estos momentos por la merecida distinción de que acaba de ser objeto.
No podía faltarle la enhorabuena del cronista, a la hermana de nuestro activo corresponsal.
Va en esta nota.

LA SEÑORA DE VEULENS
Laura Carnot.
Guarda cama víctima de la grippe, la señora del prestigioso cirujano dentista, mi amigo el Dr. Octavio Veulens.
La asiste el doctor Forest, que asiste también a Eloisa de Ximeno de López, que asimismo se halla postrada en el lecho víctima de la reinante epidemia.
Por la mejoría de ambas damas hago votos.

EL LUNES 16
Pasado mañana.
Se abre la academia con que dotan a Matanzas los doctores Manuel Labra, Julio César Dihigo y otros ilustres profesores.
No pudo efectuarse su apertura el pasado día primero como anuncié, por que carecían aún del permiso necesario esos educadores.
Con el mismo plan de estudios del Instituto, con las asignaturas correspondientes a los distintos cursos del bachillerato, se proponen los doctores Labra y Dihigo habilitar a sus alumnos para que en determinado momento puedan sufrir exámenes y salir triunfantes en sus asignaturas.
Antes de abrirse la Academia, tienen ya inscripto los señores Labra y Dihigo infinidad de muchachos, ex-alumnos de nuestro primer centro docente.

LA EXPOSICION DE SICRE
En Independencia Street.
Gran éxito, grandísimo el obtenido por el antiguo atelier de ese artista matancero.
Se suceden los Sicres en esa rama del arte fotográfico.
Y de generación en generación, van conquistando lauros que suman a su apellido, timbre de orgullo de la Yucayo.
Las más lindas muchachas de Matanzas aparecen en esa Exposición Sicre, que hizo desfilar por el talier de la calle de Independencia a lo más granado de nuestra sociedad.
Un haz de lirios, decíame, admirando la diversidad de retratos allí expuestos, un inspirado bardo de la Yucayo que me acompañaba en mi visita a aquella casa.
Una diadema de la beldad yumurina, en la que figuran sus más esplendorosas gemas.
Así la exposición de retratos Sicre.

LA ULTIMA NOTA
Para hacerme eco del traslado de que da cuenta ayer un compañero, de los esposos Dulce Pimentel y Oscar Chávez que se hallan instalados desde ayer en los altos de la casa número ciento catorce de la calle de Byrne.
Con los esposos Chávez-Pimentel, está el nuevo home de la encantadora Catuca, la bellísima Alicia Chávez y Pimentel.
Sépanlo sus amistades.

Manolo JARQUIN.

FRANQUICIA POSTAL A LA PRENSA

Por la Secretaría de Comunicaciones ha sido concedida franquicia postal, haciendo su inscripción como correspondencia de segunda clase a los periódicos «El Pueblo» de Sagua de Tánamo; «El Mundo Hebreo», de ésta capital y «Almanaque Social Pinareño» de la ciudad de Pinar del Rio.

AVISO
Se pone en conocimiento de aquellas personas que tengan prendas empeñadas en esta casa y adeuden seis meses de interés, paguen los mismos a fin de no incluirlas en la subasta que tendrá lugar el día 14 del corriente a las 8 y media a. m.
LA REGENTE
Neptuno y Amistad.
CAPIN, GARCIA Y CIA.

ESTA NOCHE SALE
"YARA"
SEMANARIO DE BUEN HUMOR
5 CENTAVOS EL EJEMPLAR

VERMIFUGO de B. A. FAHNESTOCK
PARA LOMBRICES
Un remedio eficaz para expulsar lombrices
PARA NIÑOS Y ADULTOS
Absolutamente Inofensivo
DE VENTA DESDE 1897

FARMACIA
DROGUERIA
DE
"JOHNSON"
DE TURNO LOS LUNES
Obispo N.°50 TELEFONO-A-2129.

LA MAYOR
35 EDIFICIOS
700 EMPLEADOS
SARRÁ
DROGUERIA
ABIERTA TODOS LOS DIAS
TODA LA NOCHE LOS MARTES
A-8026 A-3641

FARMACIAS DE TURNO

SABADO

Calle y número	Teléfonos
Padre Varela 117	M-4659
Plácido 4 (antes Bernaza) esq. a Obispo	A-1235
Paula 53	M-5462
Gral. Carrillo y Aramburo	U-6902
Gral. Aranguren y Condesa	M-4516
Máximo Gómez 363	M-4785
Zenea y Raimundo Cabrera	M-4684
Salud 46	M-5440
Ave. de Italia 129	M-2171
Finlay 115	U-6712
Ave. de Menocal y Gral. Carrillo	U-6890
Gral. Aranguren y General Aguirre	M-4540
Enrique Villuendas y Perseverancia	M-5020
Máximo Gómez 412	M-5371
San José y Lealtad	A-9966
Merced 92	M-4401
Aguila y Vives	M-4379
Ave. de la República 265	U-6822
Ave. de Menocal 72	U-6741
Padre Varela 19	U-6855
Esperanza 57	M-4034
Crespo y Refugio	M-4688
Máximo Gómez 128	M-8076
Ricla 15	M-4710
Hospital y Jovellar	U-6630
Luz y Compostela	No tiene
Padre Varela 110	M-4771
Ave. de Menocal 40	M-5057
Oquendo y V. Muñoz	U-6803
Cárdenas 55	A-2633 M-4501

VEDADO

Calle 19 No. 261 entre E y D.	F-6030 F-6113
Calle 12 y 21	F-6172
Calle 5 No. 40	F-5872
Calle C No. 147 entre 15 y 17	F-6138
Zapata entre A y B	F-6065
Ave. de Wilson 20	F-6224
Calle 23 No. 393 esq. a 4	F-6130
Calle 26 entre 25 y 27	F-6164

VIBORA

10 de Octubre y Ave. de Acosta	I-1179
10 de Octubre y Estrada Palma	I-7756
Dolores y 15, reparto Lawton	X-3058
Santa Catalina 61	X-2317
Calzada 10 de Octubre y Atlanta	I-7215
Juan Delgado y Libertad	I-3636

JESUS DEL MONTE Y SANTOS SUAREZ

10 de Octubre 367	I-1492
Santa Emilia y Durege	I-7658
10 de Octubre 118	M-5303
Lacret 20	I-7262
10 de Octubre 267	I-7795

LUYANO

Cueto y Municipio	X-3048
Fernández de Castro y Concha	X-2292
Ulacia y Carretera de Giines	X-2289
Fdez. de Castro 121	I-7452

CERRO

Calzada del Cerro 815	I-7272
Moreno 40 letra B	I-7410
Falgueras 15	I-7734
Calzada del Cerro 891	I-7342
Florencia y S. Quintín	I-7585

NOTA:— Este grupo deberá prestar el servicio público todo el día y la nohe de los domingos siguientes: Febrero 1; Marzo 15; Abril 26; Junio 7; Julio 19; Agosto 30; Octubre 11; Noviembre 22.

VINO DE CAFEINA HOUDÉ
Antineurasténico
Estimulante del Sistema muscular
Convalecencia
Influenza
Poderoso Tonico General
DOSIS
2 a 6 cucharadas comunes por día
DEPOSITO GENERAL:
Laboratorios HOUDÉ,
9, Rue Dieu, París
VIN TONIQUE CAFÉINE HOUDÉ
PARIS

REBAJA
10%
Sobre los precios muy rebajados ya en trajes para niños y jovencitos y artículos de camisería para los mismos, rebajamos durante este mes un 10 por 100 más. Esto significa adquirir por el costo más bajo trajes, blusas, pantalones, camisas, ropa interior, corbatas, etc., de calidad y novedad incomparables.
Antigua Casa de J. Vallés
S. Rafael é Industria

LA MUSCULOSINE BYLA
Fabricada por los Establecimientos BYLA PARIS (FRANCIA), es por sus VITAMINAS y sus principios tonicos y reconstituyentes
EL MEJOR PRODUCTO CONOCIDO PARA ENGORDAR

M.E.C.D. 2016

NO ES PRUDENTE economizar en medicamentos. Compre siempre lo mejor. En EMULSIONES, la de SCOTT es la original y de mérito probado.

JUECES QUE AUN NO HAN COBRADO

Los suplentes tienen que esperar el resultado de los tributos

La difícil situación económica por que atraviesan los jueces municipales suplentes de la República, a causa de la suspensión del pago de sus haberes desde el mes de noviembre último por agotamiento del fondo presupuestal destinado a esas atenciones, continúa sin resolverse a pesar de los esfuerzos que se vienen realizando por los interesados cerca de los poderes Ejecutivo y Judicial.

Parece que lo único que han logrado hasta ahora ha sido un acuerdo de la Sala del Tribunal Supremo en el que, haciéndose éste eco del clamor de los jueces suplentes, hace saber a la Secretaría de Justicia, oficialmente, la situación de los mismos, a la vez que le significa que cede ello en perjuicio de la buena administración de justicia.

Se lamentan los jueces suplentes de que no se le paguen sus haberes, cuando en cambio se ha ordenado el de los escribientes temporeros del Poder Judicial, restituyéndolos a sus antiguos puestos después de haberlos suprimidos recientemente por falta también de los fondos necesarios. Y hacen notar, además, que es casi seguro que sean ellos los únicos servidores del Estado que no cobran sus haberes en estos momentos.

Su contrariedad e inquietud ha subido de punto, según se nos dice, al recibir la información de que los pagos no les serán reanudados mientras no se conozca el resultado de la Ley de Emergencia Económica.

No obstante lo desalentados que se muestran con tal motivo los jueces suplentes, entendemos que es tan justo lo que piden, cual es que se les pague el servicio efectivo que prestan al Estado, hoy más que nunca por el aumento considerable de los asuntos judiciales, que seguramente no ha de tardar una solución satisfactoria por parte del Honorable señor Presidente de la República, en cuyas manos, nos dicen los jueces suplentes, se halla desde luego esa solución, faltando solamente que se ponga en práctica.

ANUNCIESE EN EL Diario de la Marina

PENSIONES PARA LOS VETERANOS

Relación de los acuerdos que ha tomado la comisión

LA COMISION REVISORA DE PENSIONES A VETERANOS EN SESION CELEBRADA AL EFECTO TOMO LOS SIGUIENTES ACUERDOS

Mandar a incluir en el Registro de Pensiones a los efectos del pago de las concedidas los expedientes de Cornelio Rodríguez Eriza, José González y González, Manuel Rodríguez Fornaris, José Eleuterio Navarro Pelegrín, Federico Macuran s. o. a., Juana Bautista Mila Zapata y otra, Lucas Jacobo Lazaga, Jaime Arias Mogena, Francisco Guillamón Ortiz, Alicia Cuba e hija, Victoriano Cancañón Sánchez, Tomás Tamayo Suárez.

Remitir a la Secretaría de Hacienda para su Archivo, por haber sido declarado nulo por los Tribunales de Justicia el auto concesionario de la pensión el expediente de Santiago Bartheleni.

Declarar en estado de investigación los expedientes de Miguel García, Alfredo de los Santos López y Contreras, Patricio Carrión s. o. a., María Caridad Donata Esquivel e hija, Josefa Marrero Hernández e hijos, Juana Francisca de la Torre, José Calasanz Tamayo, Carlos Estrada Infante, Mauricio Fiallo y Fiallo.

Remitir a la Audiencia de Camagüey, para que previa información suplementaria resuelva en definitiva el expediente de Célida Recio y Silva y otra.

UN CAMION ATROPELLO A UN EMPLEADO DE O. P.

Al transitar ayer tarde por el muelle de «Caballería», con una carretilla el empleado de Obras Públicas, Félix Vargas Pérez, vecino de Esperanza número 71, fué arrollado por el camión que dirigía el chofer Apolinar Nadal Nadal, causándole lesiones de carácter menos graves en distintas partes del cuerpo.

AMENAZA HECHA POR LOS VIVERISTAS EN HUELGA

Ayer tarde el señor Cerdido a nombre y representación de la Compañía Cubana de Pesca y Navegación, dió cuenta a la Policía del Puerto, que los distintos guardianes de los barcos viveros están siendo amenazados por los ex-tripulantes huelguistas, y temen ser agredidos, pretendiendo que abandonen los barcos.

UN GRAN POETA

por EVA CANEL

Sujetar a la estrechez del espacio lo bello que produjeron hombres como el invicto Montoro, insospechable de falsear sus opiniones y el también insospechable Pepe Novo que por leal y verídico resultaba como Gaviño un poco arisco y un mucho hermético, insólito resulta para quien ansia hacer justicia, y si no puede, prefiere callar a ser desleal o tergiversar sus sentimientos y sus creencias: por lo mismo me he visto overa queriendo hacer a los lectores del DIARIO DE LA MARINA el favor inapreciable de leer lo que escribía nuestro Montoro hace 36 años con ideas siempre jugosas y siempre oportunas: las ideas de un hombre honrado jamas dejan de serlo ni envejecen, pues la verdad la lógica y la belleza mental poseen verdor eterno.

Comienza el doctor Montoro exponiendo lo que latía en su mente de patriota insigne y valeroso.

La aparición de este prólogo al frente de las selectas poesías del señor Gaviño tendrá, a falta de otros muchos méritos que ojalá pudiera yo darle, el de probar, que aun aquí es posible un sincera estimación entre personas que no profesan idénticas aspiraciones políticas. He reconocido siempre en el señor Gaviño un poeta de altos vuelos, de aspiración muy delicada, de sensibilidad verdaderamente lírica; y he lamentado como el que más, la escasa atención que consagra al divino arte y el poco aprecio que, con exagerada modestia, de sus admirables dotes hace. A cambio de las innumerables amarguras de la «vida literaria», su numen le ofrecía, y le ofrece íntimas satisfacciones de inefable dulzura, y ese resplandor de inmortalidad—que brilla con fulgores misteriosos, sobre la frente de los verdaderos artistas. En medio de una generación sin esperanza, y sin fe; ante el desbordamiento de las pasiones; ante el ciego competidor de los intereses, la voz interior que le habla del ideal eterno, imperecedero, luminoso, revelación permanente de la belleza incomunicable en el alma del artista, habría sido siempre para él una consolación suprema y un incomparable estímulo».

El doctor Montoro ha 36 años preveía la época presente sigue:

«Algunos polemistas amigos de la paradoja, han dado en la inocente manía de discutir, para recreo de sus oyentes y mero ejercicio de sus recursos dialécticos, la peregrina tesis de que la «forma poética está destinada a desaparecer». Uno de los síntimos más entristecedores de la decadencia de ciertos estudios, es la facilidad con que se aventuran, a título de novedades y de peregrinos adelantos, inducciones tan caprichosas y atrevidas (que casi siempre les fallan.»

«La ocasión que se elige para profetizar la desaparición de la «forma poética» no puede ser, en realidad, más desfavorable. El número de poetas líricos de alto renombre con que adorna sus anales nuestro siglo excede considerablemente al de cualquier otro que designarse pueda en la historia universal de la literatura, sin que se me oculte que la posteridad reducirá considerablemente la cifra, pues sus juicios no siempre ni aún las más veces confirmarán el de los contemporáneos.

«El señor don Faustino Diez Gaviño no lo creerá tal vez, pues lo impide su carácter modesto, sencillo, original y un tanto esquivo; pero los verdaderos aficionados al arte y a la literatura, sean cuales fueren su procedencia o sus opiniones políticas, han reconocido hace tiempo que Dios dispuso en su frente el rayo de luz de la inspiración. Si las exigencias de la profesión mercantil y las vicisitudes de la vida le hubieran permitido seguir esa luz, vivir por la literatura y para el arte, su nombre sonaría ya dondequiera que se hablase la lengua castellana entre los de los más celebrados y aplaudidos poetas de nuestros días». (En otro párrafo revela el prologuista que pudiera haber sido rico y no quiso.

«Su corazón se conmueve profundamente con sentimientos de grande y legítima intensidad, sin los cuales el hombre valdría aún menos de lo que vale.

Sin el amor a los que nos dieron el ser, a la tierra en que hemos nacido, a la patria, a la justicia, a la belleza, a Dios, el hombre descendería, en efecto, de su alto pedestal, para perderse vilmente entre los seres inferiores de la naturaleza. Y no experimenta estos efectos el señor Gaviño ni aún la inmensa amargura que su malogro causa, de un modo estudiado y académico, ni trivial y adocenado. «La nota personal», como, ahora se dice, es tan valiosa y significativa en sus poemas que será, sin duda, advertida y señalada por la sana crítica».

¡Qué pena suspender!

Me veo en figurillas para copiar; todo es admirable; pero ¿dónde esta el espacio para reproducir?

Acabaré con un parrafito que debieran entender aquellos que por el hecho de amar a nuestra patria dicen que odiamos la suya: Helo aquí:

«Su musa melancólica y esquiva tiene para esta Isla acentos de amor y de simpatía que en la composición titulada «Eu Cuba» alcanza poderoso estro y riquísimo colorido».

Qué verdad y qué justicia.

Contestación de Virgilio S. Díaz al ExAgente de la "Yorkshire"

Accedemos a un ruego que nos hace el señor Virgilio Santos Díaz, del mismo modo que accedimos al que antes nos formuló el ex agente de la «Yorkshire Insurance Company», señor Alvarez Ríos, dando publicidad a la siguiente carta, que, no puede ser, en verdad, más comedida:

Señor Director del DIARIO DE LA MARINA.

Ciudad.

Muy señor mío:

Entiendo que cuando un asunto está sometido a los Tribunales de Justicia debe esperarse su fallo antes de acudir a la publicidad del mismo, y por esa razón no me había anticipado a dar a ese periódico, lo mismo que a «Información» y «Heraldo de Cuba», las gracas por los comentarios a la injusta persecución de que soy objeto por parte de la «Yorkshire Insurance Co.»

La carta del señor Alvarez Ríos, publicada en el periódico de su digna dirección, me hace romper con mi consigna para refutar las inexactitudes de que está plagada, acogiéndome para ello a su benévola hospitalidad.

En primer lugar, debo decir que mucho antes de la denuncia del sargento de la Policía (rectificada más tarde en su totalidad) a que se alude en la citada carta, ya con fecha 13 de Noviembre, en contestación a la reclamación presentada por mí a la Compañía con fecha 6 del mismo mes, donde se me contestó por ésta: «No podemos tomar en consideración la reclamación de pago de indemnización que usted formula, etc.», es decir, que ya en aquella fecha, sin ningún pretexto a que echar mano, ya la Compañía se había negado a tomar en consideración mi reclamación.

No quiero hacer comentarios acerca de la actitud del agente de la Compañía en este caso, porque me los reservo todos para cuando sea juzgado por la Audiencia y entonces ver cuáles son los nuevos motivos que alegará la citada Compañía para seguir eludiendo el pago.

Debo declarar que no he tenido participación en la publicidad que se le ha dado a este asunto, el cual notoriamente ha amanado del mal efecto que en el pueblo de Alquízar ha causado e hijo solamente del afecto y estimación de que gozo entre los elementos serios y solventes del referido pueblo.

Espero, pues, tranquilo el fallo de los Tribunales de Justicia por la confianza que en ellos tengo, habida cuenta de la seguridad en mi inocencia y no me asombra la actitud de la Compañía, pues ya sabemos que el proceder de algunas de éstas cuando se trata de cobrar la prima no es el mismo que el empleado cuando se trata de pagar una indemnización, por muy justa que ésta sea.

Reciba, señor Director, mis gracias por la inserción de las presentes líneas y mande a su atento y s. s.,

Virgilio Santos Díaz.

Las Defunciones Ocurridas Ayer en la Habana

HASTA LAS 4 P. M.

Juana Aurora Díaz Luzárraga, B., 4m., 13 número 22, Vedado, Meningitis. Caridad Casanovas B., 3 m., Hospital 9, Gastro colitis. Zam Key, A., 38 años, H. C. García, Gastro enteritis. Antonio Bu, A., 30 años, H. C. García, bronquitis crónica. Arturo Yi, A., 27 años, H. C. García, Bronquitis aguda. José Chao, A., 46 años, Soledad 15, Arterio esclorosis. Carolina Sánchez Mier, B., 53 años. Finca El Ingenito, Arterio esclorosis. Olila L. Chacón, B., 2 años, Libertad 33, Eclampsia. Juan Valdés Brito, B., 58 años, Colón 32, Anemia perniciosa. Alfredo Pagés Rigau, B., 10m., H. Mercedes, Gastro enteritis. Francisco Fernández, B., 35 años, C. Socorro, 1er. Distrito. Endocarditis aguda. Berta Versón, B., 17 años, H. C. García, Neumonía. Jorge Zamora, M., 58 años, H. C. García, Gastro enteritis. Cayetano Chaviano. M., 55 años, Estévez 84, Enf. Org. del corazón. Magdalena Sánchez López, B., 80 años, S. Miguel 179, Diabetes. Fidelina Larrinaga y Matienzo, N., 20 años, San Rafael 305, Angio colitis. José Martínez Besga, B., 55 años, Cerro 659, Anemia perniciosa. Loreto Díaz Basallo, B., 53 años, Cerro 659, Anemia perniciosa. Francisco Miranda, B., 45 años, Agua número 8, Hemoptisis tuberculosis. Eustasio Ana, B., 71 años, Benéfica, Arterio esclorosis. Isabel Rodríguez, B., 84 años, S. Juan y P. del Río, Arterio esclorosis. Reinaldo Martínez, M., 1m., Lagunas 85, Gastro colitis. Ramón Mata, B., 76 años, Animas 9, Endocarditis aguda. Belén Díaz, M., 71 años, A. A. Machado, Arterio esclorosis. Julián A Valdés, B., 2m., Beneficencia, Nacimiento prematuro. Eugenio Rodríguez, B., 56 años, S. Miguel 224, Mal de Bright.

TRASMISIONES DE DOMINIO

En la Alcaldía fueron asentadas hoy las siguientes: Cándido Costa y Domínguez vendió a María de la Concepción Roig y Sola, la casa Buenos Aires 8 valorada en $1,000; la Cía. Ferran «El Factor» a Alfredo Alonso y Cuadrado, dos parcelas en el Rpto. Ensanche del Vedado valoradas cada una en $2,883.66, Rpto. «Moderno» a Juan E. Bandin el solar 16 de la manzana 8 del Reparto Nueva Habana en $4,881.06 Cía. Cubana de Repartos, a Herminegildo Valdés, el solar 9 de la manzana 92 del Reparto La Sola, en $2,700 y a Julio González y Suárez el solar 71 de la manzana 48 del Reparto amp. de Vivanco en $2,970; y Mendoza y Cía. a Manuel Alvarez Palmeiro, parte del solar 9 de la manzana 50 de la amp. de Lawton en $2.495.92.

666

Liquido o en Tabletas.

Cura catarros, dolores de cabeza, fiebre.

POMADA 666

Cura el catarro del bebé.

Alivio y Tranquilidad para los que sufren de **ALMORRANAS**

Unas aplicaciones del Ungüento Pazo aseguran inmediato alivio y consuelo. Póngalo a la prueba.

UNGÜENTO PAZO

TRASPASOS DE AUTOMOVILES

En el Departamento Municipal de Gobernación fueron anotados los siguientes, ante el oficial señor López Rojas:

María Soto viuda de Pardo a Roberto S. Peña, un Chevrolet, chapa número 43044; Francisca Carmona a Alfonso Ibaceta, un Chevrolet, chapa número 42656; Shakelford Motor a Daniel Vilarchao, un Chrysler, chapa número 44215; Compañía del Auto Universal a José Julio Martínez Díaz, un Lincoln, chapa número 13711; Tomás Trevejo a L. B. Ross Corp., un Dodge Brothers, chapa número 32540; L. B. Ross Corp. a Luis Felipe Castillo, un Chevrolet, chapa número 43659; Julián Suárez, a Manuel Aladro González, un Studebaker, chapa número 43511; Segundo H. Guerra a Rafael Rodríguez, un Chevrolet, chapa número 42976; Domingo Dosal a Rafael Bauta, un Chevrolet, chapa número 22601; y Luther Quinlam a David González, un Buick, chapa 42664.

ESTADO DEL TIEMPO

NOTA DEL MEDIODIA DEL VIERNES

En todo el Atlántico hay barómetro alto con buen tiempo extendido por las Antillas, mitad oriental del Golfo de Méjico y Estados del Atlántico. En la región de las Dakotas y Estados vecinos hay alta presión también. En el resto de los Estados Unidos el barómetro está bajo extendido hacia el Sur por Méjico y mitad occidental del Golfo.

Pronóstico para el sábado: Buen tiempo. Temperaturas en ascenso. Vientos del Nordeste al Sur flojos a frescos.

Observatorio Nacional.

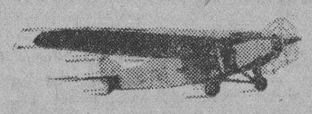

Una Dama Elegante...

no lo es solamente la que tiene un continente airoso. Hace falta reunir otros muchos requisitos y uno de ellos, esencialísimo, es no ser "demodé". La elegancia consiste ahora en viajar por la ruta aérea a través de Cuba. ¿No lo ha hecho todavía? Pues lea lo que dice a este respecto la distinguida esposa del ex-Secretario de Comunicaciones:

«El viaje desde la Habana hasta Santiago de Cuba que realicé hace poco, fué delicioso. Unos momentos después de haber despegado el avión, era tal la sensación de seguridad que perdí todo temor y sólo pensaba en contemplar el hermosísimo panorama que ofrecían los bellos campos de nuestra Cuba. Es algo maravilloso y sólo comprensible, después de experimentado».

«Quiero hacer estas declaraciones porque habiendo sido una de las personas que más temía viajar en aeroplano debo consignar ahora, por espíritu de justicia, que después del viaje realizado por mí, en uno de los aviones de la Compañía Nacional Cubana de Aviación Curtiss, he quedado completamente RECONCILIADA con ese medio de transporte».

«Estoy segura de que cada individuo que lo haga seguirá utilizando el mismo medio siempre».

(F.) **Gisela H. de Sánchez Aballí.**

DESDE LA HABANA HASTA SANTIAGO DE CUBA EN 6 HORAS POR $37.50

Curtiss

Cía. Nacional Cubana de Aviación Curtiss, Neptuno 2, A-6664 — A-7976.

GARGANTOL

TABLETAS MARAVILLOSAS EN EL TRATAMIENTO DE LAS AFECCIONES DE LA GARGANTA.

FARINGITIS, LARINGITIS AMIGDALITIS, RONQUERA ESTADOS CATARRALES ETC. ETC.

ALIVIO INMEDIATO-DE UTILIDAD PARA PROFESORES, ARTISTAS, ORADORES, A FIN DE CONSERVAR LA VOZ CLARA.

DISUELVASE EN LA BOCA UNA TABLETA CADA TRES HORAS.

(Laboratorios del) DR. A. C. BOSQUE Teja d. 11 #36

RULETA, HAZARD, BACARA, DADOS, BIRD CAGE, RUEDA DE MUTUA

Las noches alegres de La Habana vibran exquisitamente en el GRAN CASINO NACIONAL. Por sus lujosos salones comedor desfila toda la vida social elegante de Cuba y los Estados Unidos.

El Dios del Baile y la diosa Fortuna encuentran allí su brillante marco de esplendor.

Los jueves, sábados y domingos durante la temporada se servirá un table d'hote a cinco pesos el cubierto. También hay servicio a la carta.

Es de rigor el traje de etiqueta para bailar, exceptuando los domingos.

La famosa orquesta neoyorquina de Earl Carpenter alterna en la ejecución de los bailables con el conjunto musical de Don Azpiazu y su Havana Casino Orchestra.

Para reservar mesas; Teléfonos:) F.O-7075) F.O-7365) F.O.7420

Majestic

"El Radio Más Extraordinario Jamás Construído"

RADIO. MODELO 131
Circuito Super-Screen-Grid
$ 215.00

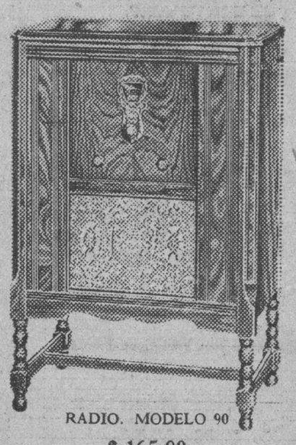

RADIO. MODELO 90
$ 165.00

$ 138.50

RADIO. MODELO 51
Circuito Super-heterodino
Con Tubos Screen-Grid

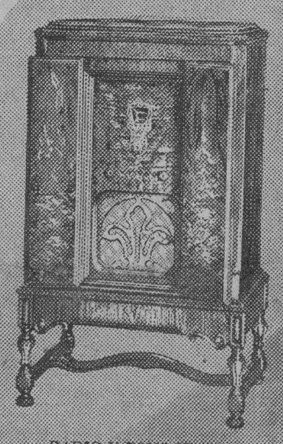

RADIO Y FONOGRAFO
MODELO 103
$ 285.00

Cada Modelo un exponente del máximo desarrollo alcanzado en la industria del Radio. Cada Gabinete una joya de ebanistería. Y todos ellos con ese COLORIDO DE SONORIDAD que es exclusivo del Majestic.

Usted no puede comprar un Radio tan bueno a ningún precio... aun siendo el Majestic el menos costoso de todos los Radios.

O'Reilly 61 Habana — GIRALT — Tel. A-8467 M-8897

DISTRIBUIDORES DEL

Majestic

El Poderoso Monarca del Aire

Sanos como dientes de niños

EL DENTOL (agua, pasta y polvo) es un dentífrico que, además de ser un excelente antiséptico, está dotado de un perfume muy agradable.

Fabricado según los trabajos de Pasteur, destruye todos los microbios nocivos de la boca, impide también y cura seguramente las caries de los dientes, las inflamaciones de las encías y de la garganta. En pocos días da a los dientes una blancura resplandeciente y destruye el sarro.

Deja en la boca una sensación de frescura deliciosa y persistente. Ejerce su acción antiséptica contra los microbios de la boca durante 24 horas, por lo menos.

Empleado puro con algodón, calma instantáneamente los dolores de dientes más violentos.

La PASTA DENTOL se vende en cajas de vidrio y en pomos modelo grande y chico.

Dentol

"D" — Depósito General: Maison FRERE. — 19 Rue Jacob, París.

REGALO.—Devolviendo este anuncio a J. Pauly & Co., Apartado 2143, Habana, indicando con claridad su nombre y dirección, recibirá gratis un tubo de Pasta DENTOL.

M.E.C.D. 2016

Están los Hebreos de la Palestina muy Satisfechos por las Frases de Mac Donald con Aclaraciones al Libro Blanco

A JUICIO DE LOS SIONISTAS, EL GOBIERNO HA CE TERMINANTES LAS CONCESIONES EN MATERIA DE INMIGRACION, LA QUE SE CERRABA DEL TODO EN EL LIBRO

LONDRES, Febrero 13. (AP). — Una carta enviada por el primer ministro Ramsay MacDonald al doctor Chaim Weizman, ex-presidente de la organización sionista mundial, publicada hoy, aclara el contenido del Libro Blanco de Octubre de 1930 en forma que parece ha merecido la aprobación de los hebreos.

El doctor Weizman ha manifestado que la carta de MacDonald ofrece «una base para la cooperación» y declara que «debe revivir la confianza en el futuro de la Palestina».

La carta del primer ministro se ocupa de distintos puntos del Libro Blanco a los cuales hicieron objeciones los judíos el año pasado, y según éstos la declaración del Jefe del Gobierno británico da una nueva interpretación al documento original, alterándolo radicalmente en algunos casos.

A juicio de los sionistas, el Gobierno hace terminantes concesiones en materia de inmigración, la que se cerraba por completo a los hebreos en el Libro Blanco.

Aun admitiendo que ciertos pasajes de la carta al doctor Weizman se prestan a distintas interpretaciones, los judíos creen ver un espíritu de amistad hacia los hebreos en las declaraciones de Ramsay Mac Donald.

Otra concesión, dicen, es la que define el vocablo «tierras no árabes», que representan las tierras en que los árabes han sido desplazados por haberlas adquirido los judíos.

El doctor Weizman se encuentra particularmente satisfecho de que el jefe del Gobierno británico haya intentado aclarar las manifestaciones contenidas en el Libro Blanco, agregando que de la carta se enviarán copias oficiales a la Liga de las Naciones y al Alto Comisario de Palestina.

«El Gobierno de Su Majestad — dice el primer ministro británico — continuará administrando la Palestina de acuerdo con las condiciones del mandato aprobado por el Consejo de la Liga de las Naciones. Se trata de una obligación internacional en la que no cabe ceder.

«Según las condiciones del mandato, el Gobierno está encargado de promover el establecimiento de una patria nacional para el pueblo judío, entendiéndose que nada deberá hacerse que perjudique los derechos religiosos de las comunidades no hebreas de la Palestina».

«Es de desear — dice en otra parte de la carta — que se entienda que las tierras no árabes a que hace referencia el Libro Blanco son aquellas en que los judíos han sustituido a los mahometanos. Son estas tierras las que el Gobierno se siente obligado a facilitar la colonización por los hebreos.

«Además, la declaración de principios del Libro Blanco no implica una prohibición para que los judíos puedan adquirir nuevas tierras. Lo que desea es establecer cierto control temporal sobre la disposición de la tierra y sus transferencias a fin de no perjudicar la armonía y efectividad del plan que se propone desarrollar.

«El Gobierno se considera obligado a declarar que es únicamente responsable de la administración de la Palestina, puesto que al aceptar el mandato ha declarado su decidida intención de iniciar una activa política de desenvolvimiento que cree dará por resultado importantes y duraderos beneficios para judíos y árabes.

ESCANDALO DEL BANCO OUSTRIC

Tres prohombres franceses comparecen ante el Senado

PARIS, febrero 13. (AP) Tres hombres que ocuparon cargos de confianza en el Gobierno francés, tuvieron que comparecer hoy ante el Senado, constituido en alto tribunal, para responder a los cargos de prevaricación, en relación con el escándalo del banco Oustric.

La comisión senatorial investigadora de los hechos ordenó al ex-Ministro de Justicia Raoul Peret; al ex-Embajador en Italia René Besnard; y al exsubsecretario de Estado Gaston Vidal, que compareciesen para replicar las acusaciones de poner en juego su influencia política para que se incluyese en la lista de cotizaciones de la Bolsa de París los valores de Snia Viscosa, una de las pertenencias del banco Oustric, en cuyas especulaciones perdieron los capitalistas franceses muchos millones de francos.

Un decreto que firmó Peret siendo Ministro de Justicia en el Gabinete Herriot, tiene enorme valor como pieza de cargo, contra aquél y los otros dos acusados. En un principio se dijo que 32 senadores y diputados estaban envueltos en el enredo, pero las investigaciones posteriores han rducido el grupo a los tres mencionados.

M. GANDHI Y EL VIRREY INDIO

El Mahtma quiere verlo para tratar de la situación

ALLAHABAD, Indostán, febrero 13. (AP) Las perspectivas de paz en la India parecían mayores esta noche cuando se supo que el Mahatma Gandhi, jefe del movimiento de desobediencia civil contra el régimen británico, trata de entrevistarse con el Virrey para tratar de la situación. Mientras tanto, la Comisión ejecutiva del Congreso nacionalista, que es la encargada de dar forma a la política del partido, comenzó hoy una conferencia, pero a la terminacion de la misma no se dió ninguna nota acerca de la actitud del Congreso hacia la proposición del primer ministro inglés relativa a conceder a la India el status de Dominio.

Antes de que el Congreso anuncie su decisión es probable que Ghandhi visite a Delhi para tener una conversación con el Virrey, Lord Irwin.

Este último acontecimiento se interpreta como un síntoma alentador.

EL PRINCIPE DE GALES SOLO ESTARA 12 HORAS EN BOLIVIA

Durante su permanencia en la capital del Perú, ha hecho una visita al Hospital Angloamericano y a otros centros

LIMA, Perú, febrero 13. (AP) El príncipe de Gales y su hermano, el príncipe Jorge, que se encuentran en esta capital de paso hacia Buenos Aires, donde inaugurarán la Exposición Comercial Británica, estuvieron hoy por la mañana visitando el Hospital Anglo-Americano de Bellavista, balneario invernal.

A su retorno el príncipe visitó también el Hospital Peruano. Por la noche los dos hermanos asistieron al banquete que les ofreció el Embajador argentino, Jacinto Villegas. Después hubo baile.

Se anunció hoy oficialmente que el príncipe de Gales permanecerá en esta capital hasta el domingo, día en que volará a Arequipa.

LA PAZ, Bolivia, febrero 13. (AP) El Príncipe de Gales solamente permanecerá doce horas en el país el día 10 del actual. El programa que se ha confeccionado en su honor es el siguiente: A las 11 a. m. será recibido en la estación de Guaqui por el Encargado de Negocios de Inglaterra, H. A. Hobson; el director del Protocolo del ministerio de Relaciones, Napoleón Roca y por el teniente coronel Rivera, agregado a la comisión.

A las tres de la tarde, hora de llegada a la estación central, será recibido por el ministro de Relaciones Exteriores, por el Jefe del Estado mayor general, el Prefecto y otros altos funcionarios civiles y militares.

A las cuatro de la tarde visita al Presidente de la República y a las 4:15 al Consejo Municipal.

A las 4:20 el heredero de la Gran Bretaña pasearé por la ciudad y sus alrededores. A las 5:30 el «Stranger Club» dará una recepción a la que asistirá toda la colonia británica. A las 7:30 banquete en Palacio, ofrecido por el Presidente de la República, general Carlos Blanco Galindo.

A las once de la noche se despedirá su alteza real.

EL EMBAJADOR DEL BRASIL EN WASHINGTON A TOKIO

WASHINGTON, febrero 13. (AP) El Embajador del Brasil S. Gurgel do Amaral dijo esta noche que a mediados de marzo partiría para el Japón a fin de hacerse cargo de la representación de su país.

Manifestó el Embajador Brasileño que hasta tanto no se conozca la decisión del gobierno americano sobre la consulta del de Río Janeiro sobre el nuevo Embajador no se considerara en libertad bastante para confirmar o negar los informes de prensa de México, según los cuales, el actual Embajador del Brasil en Tokío, Rinaldo de Lima y Silva, pasaría a Washington.

NO ES CIERTO QUE LA REINA DE RUMANIA QUIERA CONTRAER OTRAS NUPCIAS

BUKAREST, febrero 13. (AP) La noticia de que la Reina Helena piensa casarse con el coronel Skeletti, del ejército rumano, ha sido desmentida rotundamente en esta capital, diciéndose que semejante matrimonio está fuera de toda posibilidad y que es «una invención absurda».

La Reina está sufriendo de influenza y ha sido visitada por todos los miembros de la real familia, excepto el Rey Carol, de quien ella está alejada.

EL COMANDANTE AVIADOR POLACO KUBALA CONDENADO A PRISION Y A EXPULSION

VARSOVIA, Polonia, febrero 13. (AP) El comandante Kasimir Kubala, notable aviador polaco, fué condenado hoy a un año de prisión y a expulsión del Cuerpo de Oficiales, por haber hecho acusaciones anónimas y falsas contra el general Rdysti, jefe del servicio de aviación de Polonia. Los cargos eran que el general había malversado fondos en su cargo.

Kubala al principio negó ser el autor de las acusaciones pero durante el juicio se confesó autor de ellas.

APROBO EL PARLAMENTO FRANCES EL PRESTAMO A FERROCARRILES ALEMANES

PARIS, febrero 13. (AP) Por 555 votos contra once el Parlamento francés aprobó hoy la autorización del Gobierno al Banco de París y de los Países Bajos para tomar parte en el empréstito de 32 millones de pesos a Alemania.

Solamente los comunistas votaron contra la medida, aunque el diputado Louis Dumat, miembro de las derechas, censuró que se preste dinero a los ferrocarriles alemanes, cuando los de Francia tienen deficits.

N. GELATS & Co.

Habana BANQUEROS Aguiar 106-108

Vendemos cheques de Viajeros
Pagaderos en todas partes del mundo
y Cartas de Crédito Circulares
en las Mejores Condiciones.

"SECCION DE CAJA DE AHORROS"

Recibimos Depósitos en esta Sección Pagando de 3 por 100 Anual.

Todas estas operaciones pueden efectuarse también por correo.

Cornelius Vanderbilt, Hijo, Narra lo que le ha Ocurrido con B. Mussolini

LOS ANGELES, California, febrero 13. (AP) Cornelius Vanderbilt, hijo, relatando su versión de lo que le ocurrió con el Primer Ministro Mussolini, de Italia, repetido a su modo por el general Smedley D. Butler, quien causó un incidente internacional con el Gobierno de Roma, dijo hoy:

—Yo iba con Mussolini, quien guiaba el automóvil. Un niñito se lanzó ante la máquina en un rápido viraje, siendo alcanzado. Yo miré hacia atrás para ver si el muchacho estaba herido, y Mussolini me dijo entonces, poniéndome una mano sobre la rodilla: «Nunca mire para atrás, Vanderbilt; en la vida, mire siempre adelante...»

Vanderbilt terminó afirmando que el general Butler tomó la historia, torciéndola a su modo, y poniéndole a él en una situación delicada.

Nicaragua Aumentará la Guardia Nacional con Objeto de que se Vayan Retirando del País las Tropas de los E. Unidos

ESPERASE QUE PARA EL PROXIMO MES DE JUNIO SOLAMENTE QUEDARAN EN NICARAGUA UNOS 500 HOMBRES DEDICADOS SOLO A INSTRUCCION DE TROPAS

WASHINGTON, Febrero 13. AP. — Los gobiernos de los Estados Unidos y de Nicaragua han convenido en que se vayan retirando las fuerzas norteamericanas de la República de la América Central al mismo tiempo que se aumentan los efectivos de la Guardia Nacional.

Según el plan, dado a conocer hoy por el Secretario de Estado Stimson, el convenio exige una vigorosa campaña por parte de la Guardia Nacional contra los insurgentes que han venido agitando a la República con levantamientos.

La completa retirada de las fuerzas americanas se realizará en el año próximo.

Stimson ha anunciado que el plan ha sido aceptado por el Presidente de Nicaragua y que, como primera medida para su cumplimiento, todas las fuerzas combatientes estacionadas ahora en Nicaragua podrán ser repatriadas en seguida.

Espérase que para el mes de junio próximo solamente permanecerán en Nicaragua unos quinientos hombres del Ejército de la Unión, dedicados especialmente a instruir a la Guardia Nacional y a los aviadores, pero sin carácter combatiente.

Al propio tiempo que se retiran los soldados de infantería americana, el Gobierno de Managua aumentará los efectivos de la Guardia Nacional, hasta que ésta cuente con dos mil hombres, iniciando entonces una ofensiva contra los insurgentes. El Gobierno nicaragüense recibirá la tercera parte del crédito de $3 millones que se encuentra depositado en el Banco Nacional de Nicaragua, con destino al aumento de las fuerzas y su entrenamiento bajo la dirección de los oficiales americanos.

El Presidente Moncada se propone también acometer varias obras públicas con otra parte de las reservas, comenzando por la construcción de varias carreteras que necesita el país.

Dícese que el Presidente Moncada aceptó el plan de la ofensiva contra los insurgentes, después que los Estados Unidos le hicieron saber de una manera terminante que tenían la intención de retirar sus tropas en un futuro inmediato, por la razón de que Nicaragua no podía esperar que las fuerzas de la Unión permanecieran indefinidamente en el país.

El anuncio de los planes causó general satisfacción en el Capitolio, al punto de evitar los ataques que preparaban algunos senadores contra el uso de los soldados en esa república. Sin embargo, la Alta Cámara continúa esperando que el Secretario Stimson conteste a la resolución del senador Johnson, pidiendo los documentos cruzados entre los gobiernos de Washington y de Managua con relación a la infantería de Marina.

En la Cámara de Representantes la satisfacción no fué menor que en el Senado, pero con todo, el representante democrático Ayres propuso una enmienda al presupuesto naval forzando la retirada de la infantería de marina de ocupación en Nicaragua. La enmienda fué rechazada.

EL "COLUMBIA" VA HOY A MEJICO

Eroll Boyd y varios amigos irán en el avión trasatlántico

WASHINGTON, Febrero 13. (A. P). — El capitán Erroll Boyd y un grupo de amigos se proponen salir de Washington en el aeroplano trasatlántico «Columbia» para realizar un vuelo a México que probablemente se extenderá después a Cuba. Esperan comenzar la empresa mañana a las ocho a. m.

El teniente coronel J. S. Jenkins, del Canadá, veterano de la guerra mundial, que dió hospitalidad al capitán Boyd cuando se vió forzado a aterrizar en el mes de septiembre del pasado año en Charlottetown, isla del Príncipe Eduardo, será uno de los pasajeros del «Columbia» siendo los restantes la Princesa Laura Rospigliosi y E. M. Phillips.

La Princesa Rospigliosi, que es huésped del Embajador Orestes Ferrara, de Cuba, y de su esposa, asistió hoy a un almuerzo dado en la Embajada, en compañía del coronel Jenkins.

Dijo este último que se proponen partir de Washington, volando probablemente a Richmond, por no ser sus deseos pasar la noche en el aire. El vuelo, que es solo un mero recreo, se continuará a Daytona Beach, Florida, y desde allí irán a México o a Cuba, aunque todavía no es posible fijar el itinerario.

El capitán Boyd dijo, por su parte, que al principio se pensó en hacer un vuelo de buena voluntad desde Canadá a Buenos Aires para saludar al Príncipe de Gales, pero que les pareció que era demasiado tarde para realizar ese viaje. Agregó el capitán Boyd que todavía no sabe cuál será la ciudad en que termine el viaje hacia el Sur, lo que se decidirá durante el vuelo. Aunque Cuba y México han sido los objetivos preliminares del vuelo de placer, es posible que se extienda a la América Central o del Sur.

MOVIMIENTO MARITIMO

NUEVA YORK, febrero 13. (AP) Hoy llegaron a este puerto los vapores Alfonso XIII y Morro Castle, de la Habana. Salió el Munargo, para el mismo puerto.

I N F O R M A C I O N M E R C A N T I L

MERCADO DE TABACO

Mark A. Pollack compró y registró, en los almacenes de Constantino Junco y Compañía, ciento cuarenta y siete tercios de terceras de Las Villas.

Ciento cuarenta y uno de colas de Vuelta Abajo, compraron, y mandaron para los muelles, J. B. Díaz y Compañía a Pío Berdayes y Pérez y Capín.

Tomás Benítez León vendió y entregó a Constantino González y Compañía, ochenta y cinco pacas de capadura de Remedios.

Esos y otros menores lotes, que no merecen detallarse, fué todo lo que ayer pasó a terceras manos en el mercado local.

Posiblemente hoy conozcamos se ultimen otras operaciones. Pero más posible será la próxima semana, que parece prometer mayor movimiento.

LA RAMA QUE ENTRO

Por los ferrocarriles entraron ayer las partidas de tercios y pacas que siguen:

De Camajuaní, para Kaffenburgh e Hijos, 71.

De Zulueta, para Constantino González y Ca., 67.

De Remedios, para Echevarria y Pérez, 37.

De San Luis de Pinar del Río, para Ruisánchez, Egusquiza y Ca., 46.

De Cumanayagua, para Tomás Benítez León, 17.

De La Quinta, para Puente y Compañía, 8.

De Taguasco, para J. Jiménez, 2.

De Encrucijada, para Menéndez y Compañía, 95.

La goleta «Zelandia», que se espera procedente de puertos pinareños, ha de traer alguna partida de tabaco en rama.

LOS TOTALES PRODUCIDOS

Un informe que recibimos de Los Palacios, contiene la cantidad producida el año pasado en aquella zona y en las de San Cristóbal y Candelaria.

La producción de Los Palacios fué de 12,119 tercios; la de San Cristóbal, de 9,216; y la de Candelaria de 555.

Según el mismo informe, quedan por vender en aquellas zonas, o en las mencionadas localidades, las cantidades siguientes:

En Los Palacios, 2,063 tercios; en San Cristóbal, 570; y en Candelaria, 342.

Son tercios de todas las clases, desde catorcena hasta cola.

MERCADO GANADERO

Doce carros procedentes de Camagüey entraron ayer, y cuatro más procedentes de Santa Clara.

Las reses que traían los doce carros se metieron en los corrales del Matadero de Luyanó, y las de los cuatro carros fueron metidas en los corrales del Matadero Industrial.

LOS PRECIOS EN PIE

Precios pagados por compradores en los mercados de origen:

De vacuno

En Oriente ,a tres centavos con el 5 por 100 de descuento.

En Camagüey, a tres centavos con el 5 por 100 de descuento en la finca, y sin descuento en la ciudad.

En Las Villas, de tres a tres y cuarto centavos con el 10 por 100 de descuento.

En Pinar del Río, a tres centavos; pero entregado y pesado en Luyanó.

De lanar

El lanar de cinco a siete centavos.

De cerda

Del país, de seis a ocho centavos.

MATADERO DE LUYANO

En el Matadero de Luyanó se sacrificaron las siguientes reses:

De vacuno	167
De cerda	39
De lanar	48

Los precios que rigieron en el Matadero de Luyanó fueron:

	Centavos
Vacuno	De 12 a 15
Cerda criollo	De 25 a 32
Lanar	De 25 a 40

MATADERO INDUSTRIAL

En el Matadero Industrial se sacrificaron las siguientes reses:

De vacuno	272
De cerda	168
De lanar	18

Los precios que rigieron en el Matadero Industrial fueron:

	Centavos
Vacuno	De 12 a 15
Cerda criollo	De 25 a 32
Lanar	De 25 a 40

CLEARING HOUSE

Las compensaciones efectuadas ayer entre los Bancos asociados al Habana Clearing House ascendieron a $1.487.345.06

BOLSA DE NEW YORK

NEW YORK, FEB. 13—(AP)
ACCIONES 2,700,000.
BONOS $9,900,000.

MERCADO DE BONOS

NUEVA YORK, febrero 13. (AP) En la encalmada sesión de hoy del mercado de bonos, las obligaciones domésticas se movieron irregularmente, mientras avanzaron las extranjeras.

La sesión de hoy tuvo la misma apariencia que las de la semana pasada, atribuyéndose a la agitación producida por el asunto del pago a los veteranos de la guerra mundial.

La comunidad financiera, representada por los banqueros, considera que el Gobierno se verá forzado a emitir papel de la deuda en el caso de que se apruebe el plan para aumentar el valor de los certificados de seguro de los soldados hasta un cincuenta por ciento.

Los bonos de primera y segunda clase se movieron con incertidumbre aunque tanto el alza como la baja fueron fraccionales. El grupo de bonos del Gobierno de los Estados Unidos ofreció poco interés.

Burdeos 6 s. de 1934	104 ¾	104 ½	104 ½
Lyons 6 s. de 1934	104 ¾	104 ½	104 ½
Marsella 6 s de 1934	104 ¾	104 ½	104 ½
Alemania 7 s de 1949	102	101 ¾	102
Francia 7 s de 1949	120 ⅞	120 ⅞	120 ⅞
Argentina 6 s de 1957	91 ⅜	90 ¾	90 ¾
Chile 7 s 1942.	96 ¾	96 ¾	96 ¾
Ceco Eslovaquia 1951	110 ¼		
Italia 7 s 1952.	99 ⅛	98 ¾	98 ¾
Brasil 6½ s 1927 1957	63	62 ½	63

La lista extranjera estuvo activa y firme, avanzando los bonos belgas, alemanes, franceses e ingleses.

NUEVA YORK Febrero 13. AP.

BONOS DE LA LIBERTAD

	Alto	Bajo	Cierre
Libertad:			
3½ s	101.24	101.21	101.24
1o 4¼ s	101.29	102.24	102.27
4o 4¼ s	103.25	103.20	103.25
Tesoro:			
U S 4 s	107.22	107.17	107.22
U S 4¼ s	111.26	111.21	111.21
U S 3¾ s			
U S 3⅜ 1940-43			
U S 3⅜ 1943-47			
In Tel and Tel.	30 ⅝	29 ⅜	29 ½

BONOS CUBANOS

	Alto	Bajo	Cierre
Cuba 5½ s 1953.	97 ¼	97	97
Cuba Ex 5 s de 1944	95 ¾	95 ½	95 ¾
Cuba Ex 5 s de 1949	100	100	100
Cuba Ex 4½ s 1949	85 ¾	85 ¾	85 ¾
C. R. 5 s 1952.	65		
H. E. 5 s 1952.	48		54 ¾
Cuba O. P. 5½ 1945	79 ½	78 ½	79 ½

BONOS INTERNACIONALES

Alto Bajo Cierre

MERCADO DE ALGODON

Precios del cierre hoy en la Bolsa de Nueva Yorx:

Enero	1200
Marzo	1080
Mayo	1118
Julio	1143
Octubre	1169
Diciembre	1190

Cotización de la Peseta

La peseta española se cotizó ayer al cierre del mercado a razón de

10
11.23
POR DOLLAR

Cotización del Franco

El franco francés se cotizó ayer al cierre del mercado a razón de

25 FRANCOS
51
POR DOLLAR

BOLSA DE NEW YORK

	Cierre
Adans Express	22⅛
Advance Rumely	4¾
Air Reduction	99½
Alaska Juneau	8¾
Alleghany Corporation	11
Allied Chemical	165
Allis Chalmerz	35¼
America Bank Note	62
American Beet Sugar	—
American Car Foundry	32⅝
American For. Pow	—
American Ice	—
American International	21¼
American Locomotive	26
American Metal	19⅞
American Power Light	52¼
Amer. Roll Mills	29⅝
Amer. Safety Raz	63
American Smel y Ref	49¾
American Steel Foundry	27
American Sugar Ref	52
American Tel. and Tel	192¾
American water works	64⅛
American Radiattor	18⅝
American Tobacco A	114
Am. Bosch Mag	19¼
American woolen	10
Anaconda Copper Mining	37⅝
Andes Copper Min	17¼
Assd Dry Goods	—
Atch. Top y Sta. Fe	198
Atl. Coast Line	—
Atlantic Ref	22½
Auburn Auto	176½
Aviation Corp Dela	4⅝
Baldwin Locomotive	24
Baltimore y Ohio	81¾
Bamsdall A	13½
Bendix Aviation	21⅝
Best y Co	39¼
Bethlehem Steel	58⅝
Bohn Alum	30
Borden Co.	72½
Briggs Mfg Co.	17⅝
Brook Man Tran	62¼
Byers (A M) Co. pref	52¾
Calif Packing	45¾
Calumet y Arizona	40¼
Calif y Hecla	—
Canada Dry	34⅝
Canadian Pacific	43½
Case (J I) y Co.	116⅞
Cerro de Pasco	27
Chesapeake y Ohio	44½
Chic y N W	44
Childs	32⅞
Chi Gt west comunes	—
Chi Gt west pref	24
Chi Mil y San Paul com	8⅜
Chi Mil y San Paul prf	13¾
Chic Rock I y Pac	59½
Chrysler Motors	20
Coca Cola	163¾
Colorado Fuel	26¾
Columbia Gas	40¼
Columbia Graphopone	10⅞
Congoleum Narrn	9¾
Congress Cigar	—
Cons. Cigar com	30
Consolidated R R of Cuba	37
Consolidated Gas	94
Continental Baking A	26½
Continental Motors	3½
Continental Oil	11
Continental Can	52⅝
Corn Products	84¾
Crucible Steel	—
Cuban American Sugar	5
Cuban Cane Sugar com	1⅞
Curtiss wright	4¼
Colo F e I	—
Columbian Carbon	103¾
Coty Inc	13¾
Davidson	16¾
Delaware y Hudson	150
Delaware Lackawanna	95
Drug Inc	70⅜
Du Pont	93¼
Eastman Kodak	168
Eaton Axle y S	16¾
Elect Light Pow	52
Electric Auto Light	60
Electric Bond y Share	49¾
Trie	36⅝
Famous Paramount	49
Foster wheeler	59¾
Fox Film	36¼
Fisk Tire	¾
Freeport Texas	36½
Gen. Amer Tank	69¼
General Asphalt	39
General Cigar	—
General Electric	48⅛
General Food	52¾
General Motor New	42¼
Gen. Rail Sig	55½
Gimbel Bros	5⅝
Gol Dust	37¼
Goodyear	46¼
Goodrich	17¼
Grahan Paige	4¾
Gt west Sugar	9⅝
Granby Copper	18⅞
Great Northern	68
Hersey comunes	—
Houston Oil	50
Hudson Motor Co.	21¼
Illinois Central	85¼
Indian Rfg	4½
Independent Oil y Gas	—
Interboro R T	28⅛
Int. Cement	59½
International Combustion	3½
Int. Harvester	54
International Nickel	16½
Intel. Tel y Tel	29½
Johns Manville	72
Kansas City Southern	43
Kelly Springfield Tire	1¾
Kennecott Copper	27⅝
Kolster Radio	—
Kroger Gr y B	27
Lambert	84½
Lehigh Valley	—
Liggett y Myers	89¼
Lima Loco	30¾
Loews Inc	56⅞
Lorillard	16½
Mack Trucks	40½
Magma Copper	23
Marmon Motors	—
Mexican Seboard Oil	17⅝
Mo Pac com	39
Mid Cont Pet	15½
Mo Kan y Tex pref	105
Montgomery ward	23¾
Mo Kan y Tex com	24¼
Murray Body	13¾
Nash	33½
National Cash Reg	34⅝
Nat. Dairy Products	46¼
National Biscuit	80
National Power y Light	37½
Nevada Consol Cop	12¼
N Y Central	126
N Y New Haven y H	38
North American	81½
Northern Pacific	56¾
Ohio Oil	17¾
Otis Elevator	54¾
Otis Steel	13
Pac Gas y Elec	47
Packard Motors	10¼
Pathe Exchange	—
Pennsylvania	63
Phillips Petroleum	14¾
Pub Ser N J	84⅝
Pullman Company	54⅝
Punta Alegre	1¼
Puerto Rico Sugar	15¾
Pure Oil	11
Radio	15⅝
Radio Keith Orph Corp	20⅞
Reading	—
Remington	16¼
Reo Motors	9¼
Republic Iron Steel	19½
Reynolds Tob B	45¼
Royal Ducht	42⅜
Safewly Stores	55¾
Schulte Retail Stores	5½
Sears Roebuck	55⅝
Seaboard Air Line com	⅞
Shell Union Oil	8¾
Skelly Oil	10¾
Simmons Company	18¾
Sinclair Oil Corp	13¼
Southern Pacific	107¼
Southern Railway	63
Spicer Mfg Co.	—
St. Louis y S. Francisco	57
Standard Brands	19
Standard Gas y Elec	69½
S O Calif	50½
Standard Oil Co of N J	51
Standard Oil Co. of N Y	25½
Stewart warner	15¼
Studebaker Corp	22¼
Superior Oil	1½
Texas Co	34½
Texas Gulf	51
Texas Pac Land	16¾
Tennesse Copper	8⅞
Tinken Roller	53⅞
Tob Prods A	12¼
Tob Prods	2⅞
Union Carbide	63½
Union Pacific	199
United Aircraft	31⅝
United Fruit	61
United Gas y Imp	30⅛
United Corporation	23⅛
Union Oil Cal	25¼
Uni Cigar Stores	5⅛
U S Industrial Alcohol	67½
U S Realty y Imp	33½
U S Rubber	13¾
U S Steel	145¾
Utilities Power and Light	27¼
Vanadian	61¼
wabash comunes	17⅞
warner Bros Pic	18⅛
warren Bros	40⅞
warner Quinlan	7
ward Baking B	—
western Maryland com	17¼
western Union	—
west Airbrake	34½
west Elec	98½
white	22½
willys Overland	5¼
woolworth	62¾
Yellow Truck	12¼

MERCADO DE AZUCAR

NUEVA YORK, febrero 13. (AP) Esta mañana el tono del mercado azucarero estuvo firme debido a las noticias europeas y al interes general de compra manifestado por las refinerías. Estas últimas, sin embargo, no estaban dispuestas a pagar más de 1.35 centavos costo y flete, mientras los tenedores pedían 1.35 centavos sobre la moderada cantidad que ofrecían. Las ofertas consistieron en unas 10.000 toneladas de azúcar para entrega en febrero o marzo. Más tarde un tenedor de Cuba que parecía tener el único lote de azúcar cubano aceptó una proposición de 1.32 centavos entrega procedente de la American, calculándose que consiste en unos 19.500 sacos que se están cargando ahora. Willet and Gray estima que la cosecha de la India oriental es de 3,178.000 toneladas contra 2,761,000 toneladas el año pasado. Al cerrarse el mercado había vendedores de Puerto Rico y Filipinas a 3.32 centavos, sin compradores a más de 3.30.

Al comenzar hoy la sesión el mercado de futuros en crudos se mostró desarreglado por las liquidaciones y falta de apoyo. Abrió la sesión con precios de 1 puntos más bajo a 1 más alto. Por la mañana respondió el mercado a los cablegramas de Europa, mostrando disposición a mejorar, pero las liquidaciones de marzo constituyeron un contratiempo. Los precios llegaron a estar en una ocasión de 2 a 3 puntos más altos, pero hacia el cierre bajaron a 1 o 2 puntos alta. Las ventas del día consistieron en 36,000 toneladas.

Mes	Abre	alto	bajo	cierre
Marzo	121	124	120	122-23
Abril	...	...	...	...
Mayo	131	134	130	132-33
Julio	...	...	...	...
Julio	139	142	139	141
Agosto	...	...	...	...
Septiembre	147	149	147	148
Octubre	153	153	153	152
Noviembre	...	...	...	153
Diciembre	156	157	156	156
Enero	158	159	158	158

Después de la festividad de ayer, parecía existir mejor demanda para el refino, pero no así indicaciones de que los compradores estén dispuestos a otra cosa que no sea cubrir sus más urgentes necesidades.

BOLSA DE LA HABANA

Habana 13 de Febrero de 1931.

BONOS Y OBLIGACIONES

	Comp.	Vend
Cuba 1904 (Speyer)	97½	104
Cuba 1904 (D. Int)	70	84
Cuba 1909 (4½)	86	94
Cuba 1914 (Morgan)	98½	105
Cuba 1917 (Puertos	94	102
Cuba 1923 (5½)	98	102
Cuba 1945 (O P)	97½	88
Aymto. Habana, 1a. Hip.	85	100
Aymto. Habana, 2a. Hip.	85	100
Banco Territorial	—	—
Cervecera	81½	92
Cervecera (Obligaciones no hipoaecarias)	52	65
Ciego de Avila	—	—
Curtidora	—	—
Gas	96½	103½
Havana Electric (Consolidados)	50½	60
Manufacturera	3	—
Matadero	70	—
Nueva Fábrica de Hielo (Bonos)	96	—
Papelera Serie A	90	—
Papelera Serie B	60	—
Teléfono	72	—
Unidos	20	—
La Metropolitana S. A.	81	101
Jarcia Matanzas	65	100
Irombeer (Obligaciones no Hipts.)	—	—
H. Electric R. Co. (obligaciones no hipotecadas)	26	30¾
Bonos Centro Asturiano Habana	70	92½
Bonos Hipt. Moderna Fábrica de Ladrillos	—	—

BONOS

(Empréstito Morgan 5½%. 1927)

	Comp.	Vend.
Serie D 1931	95	100
Serie E 1932	93	100
Serie F 1933	92	100
Serie G 1934	90	100
Serie H 1935	89	100
Serie I 1936	88	100
Serie J 1937	88	100

Certificados 5½ Obras Públicas:

	Comp.	Vend.
Diciembre 31 de 1931	95½	100
Junio 30 de 1932	93	100
Diciembre 31 de 1932	92	100
Junio 30 de 1933	92	100
Obligaciones Oro 5 ½ Tesoro	95¾	100

ACCIONES

	Comp.	Vend.
Agrícola	—	—
Banco Territorial	—	—
Banco Territorial B.	—	—
Préstamos sobre Joyería	—	—
Cervecera	75	140
Cuba Cane prefs	—	—
Cuba Cane com	—	—
H. Electric Utilities Co. prfs. 6 por 100	65	70
H. Electric Utilities Co. prfs. 5 por 100	47¾	51¾
H. Electric Railway Co. prfs.	17	24¾
H. Electric Railway Co. comunes	1¼	2
Jarcia, prfs.	25	—
Jarcia prefs ex dividendo en acciones	24	—
Jarcia, com.	3¼	9
Licorera, comunes	3⅛	—
Lonja, prfs.	80	—
Lonja, com.	70	—
Manufacturera prfs.	1	4
Manufacturera, com.	—	—
Naviera, prfs.	46	—

TODO LO BUENO se imita. Así con la EMULSION de SCOTT. Compre solo la original: de SCOTT.

Crepé Flat Lavable

Ofrecemos una Venta Especial de Crepé en Sesenta Colores de Gran Novedad, al precio de

80 cts. vara

Bazar Inglés

GALIANO y San Miguel

La Influenza está extendiéndose. Corte los resfriados en el acto con

666

Tómelo como un preventivo. Use la Pomada 666 para los Bebés.

Preocupaciones...

El desequilibrio nervioso derivado del exceso de preocupaciones, desaparece prontamente con la famosa Fitina, el científico tónico regenerador del cerebro y de los nervios.

FITINA

REINTEGRA LA VITALIDAD

— En farmacias —

PREPARADO CIENTIFICO SUIZO

sTUDIo WARNER

RETRATOS DE ARTE

O'Reilly 114 M-1256

EL PROBLEMA DE LOS VIVERISTAS

La entrevista con Palmer es el inicio de un arreglo definitivo

Es muy probable que la huelga que comenzó el doce de octubre pasado, entre los viveristas del puerto de La Habana y las casas armadoras, con motivo de la rebaja de un centavo que estas últimas pretendieron hacer en el precio del pescado, esté próxima a su fin. Ambas partes en litigio, se han puesto desde la entrevista celebrada en la mañana de ayer en un plano de transigencia, que nos hace augurar una pronta solución.

La entrevista de que hablamos fué citada por el armador, señor Gabriel Palmer. A ella acudió una nutrida comisión en representación del Sindicato de Viveristas, la cual, a su salida de la entrevista, nos informó de lo que allí se había tratado. El señor Palmer, nos manifestaron, se mostró propicio a un arreglo, aceptando todas las bases del pliego de condiciones presentado por nuestra organización, excluyendo el inciso en que se trata del precio del pescado. No obstante, agregaron, el mencionado armador nos dijo que tendría una entrevista con los otros patronos, tratando de conocer si estaban dispuestos o no a aceptar en su totalidad las bases presentadas por sus obreros.

Los viveristas se mostraron optimistas; creen que ha llegado el momento de un arreglo entre ellos y los patronos. El problema, pues, queda planteado a base del precio de la libra de pescado. Los viveristas piden que sea el que regía antes de la huelga, o sea el de siete centavos; los patronos quieren la rebaja de un centavo.

Robo de Efectivo en un Establecimiento

Se cometió en «El Arca» sito en San Luis, Pinar del Rio

SAN LUIS, Pinar del Rio, febrero 13. DIARIO, Habana.—En el conocido establecimiento «El Arca», de esta población, propiedad del señor Alonso Mier, se acaba de cometer un robo de alguna consideración, pues se sabe que los ladrones se llevaron a más de algunos objetos de distintas clases, la cantidad de doscientos cuarenta y siete pesos, sesenta y siete centavos, en efectivo, que estaban guardados en una carpeta del establecimiento, la cual fue fracturada.

Para penetrar en el local, los ladrones tuvieron que romper dos balaustres de madera de una ventana.

Hasta estos momentos ignórase quien o quienes sean los autores de dicho robo.

Marmol,
Corresponsal.

ROPA Y ZAPATOS PARA LOS AMNOS. DE LA E. INDUSTRIAL

GENERAL MACHADO, febrero 12. DIARIO DE LA MARINA, Habana.—Merecen los más vivos elogios los continuados esfuerzos del Director de la Escuela Técnica Industrial, señor Fernando Aguado y del señor Oscar C. Tuya, en favor de los alumnos del plantel. Ultimamente debido a sus gestiones, ha sido adquirida gran cantidad de ropas, zapatos, gorras y otros objetos con destino a los mismos. También han organizado una banda de música a la que en breve se dotarán de instrumental necesario.

La labor del Director y profesorado de la Escuela, es digna, como decimos de las mayores alabanzas.

Pablo Donato, Jr.,
Corresponsal.

UNA CARTA DEL DR. CANTO

Hemos tenido el gusto de recibir una carta del doctor José Luis Canto, médico de la casa de socorro del Segundo Distrito en la cual explica lo sucedido en los hechos que, en vía de denuncia, le han sido imputados por el soldado del Ejército Nacional, señor José Echevarría, sobre la expedición de un certificado de defunción.

Informa el doctor Canto que habiendo hecho una visita, como médico de tal servicio, a Salud número 148, el soldado Echevarría le pidió sus servicios para un hijo suyo, ya que no había podido, por ser domingo, localizar al médico dedicado a la cura y visita de lesionados. Que atendió al niño, y que dos días después se le presentó Echevarría solicitando el certificado de defunción, negándose el mismo a aceptar un certificado de fallecimiento por causas desconocidas, que es el que la ley exige.

H A B A N E R A S

EL BRIDGE PARTY

Pasó la fiesta.
La gran fiesta del jueves.

Fué la del hotel Nacional a beneficio de la Fundación Cultural para Ciegos Varona Suárez.

Quiero referirme de nuevo a la misma para dar cuenta de los números agraciados en las distintas rifas y de otros detalles de interés.

A la pintura antigua correspondió el número 75.

Al sombrero donado por Ketty, el número 6.

En la rifa especial de cinco objetos resultaron agraciados estos números: 703 (correspondió a Miss O-Neil, huésped del hotel Nacional), 1588, 723, 250 y 2309.

La rifa de objetos distintos hecha por los números correspondientes a los tickets de entrada, dió el siguiente resultado: 35, 123, 124, 207, 212, 215, 391, 410, 454, 478, 558, 1101, 1155, 1415, 1477, 1525, 1531, 1709, 1817, 1950 y 1955.

Las personas poseedoras de las papeletas agraciadas podrán reclamar los premios a las señoras de Ortiz Cano y Giménez Lanier, en Jovellar y L, o por los teléfonos U-2471, U-1829 y F-1596.

La venta de flores produjo ciento tres pesos.

El dueño de la florería del hotel, señor Fred B. Allan, tuvo la gentileza de regalar todas las flores y las vendieron las bellísimas señoritas que están al frente de la florería: Patricia O-Shannesy y Coroalles y Grace Waeks.

Cuatro damas fiscalizaron la venta, recibiendo la recaudación, que eran las señoras Luisa Cueto viuda de Menocal, Elisa Marcaida viuda de Cabrera, María Martín viuda de Dolz y Mercedes Marty viuda de Baguer.

A la relación de personas que hicieron regalos de objetos para las rifas, debo añadir los nombres de Amelia Rivero de Domínguez, Emilia Aguilera de Johnson, Silvia Hernández de Rivero, Tasita Paisán de Ferrer, Eva Hidalgo, Ketty de Fuster y Mlle. Cumont.

La señora Margarita del Monte, propietaria de la casa recientemente adquirida para los ciegos, hizo un donativo de doscientos pesos.

El doctor T. Smith, oculista norteamericano, residente en esta capital, regaló diez pesos para el fondo de la fiesta.

Y Mr. C. L. Cherman, diez pesos.

El cuerpo diplomático extranjero, como en otras fiestas a beneficio de los ciegos, le prestó todo su calor y todo su apoyo al **Bridge Party**.

La valiosa fuente que perteneció a la rica vajilla del primer marqués de la Real Proclamación, donada por la señora Lolita Morales de del Valle, no fué rifada por no haberse vendido la totalidad de las cien papeletas hechas. Dicha fuente ha quedado expuesta en el hotel Nacional y será rifada el día que, oportunamente, se anunciará. Hay muchas papeletas pedidas y las personas interesadas deberán solicitarlas de las señoras de Ortiz Cano y Giménez Lanier. Valen cinco pesos.

Para terminar estas notas quiero hacer llegar hasta los señores Gannon, Taylor y Prudencio Gutiérrez, de la administración del hotel Nacional, el agradecimiento de las señoras de la Fundación Cultural para Ciegos, **Varona Suárez**, por las mil atenciones tenidas y su cooperación admirable al éxito de la fiesta.

Y para esas damas entusiastas de la directiva de la Escuela **Varona Suárez**, que con tanto amor han trabajado superándose a sí mismas, mi más efusiva felicitación.

Grande su generosidad.
Como su desinterés.

EN LOS QUINCE

CLEO OTERO PERERA

Cleo.
Breve y dulce nombre.
No lo ha llevado nadie, que yo sepa, después de la célebre Cleo de Merode, de la Gran Opera de París.

Cleo Otero Perera es una señorita de esta sociedad que empieza a despuntar por sus aficiones literarias.

Airosa y gentil.
Muy bonita.
Discípula del doctor Juan de Elizalde, joven y culto profesor del Colegio Besteiro, la señorita Otero Perera.

Muestra de su delicado gusto poético es el soneto que me complazco en publicar a continuación:

QUIMERAS

SIN duda aquella tarde estaba loca...
era una tarde lánguida, de hastíos,
era una tarde en que mis labios fríos
sintieron la caricia de una boca.

Otra vez, nuevamente me provoca
estar entre los árboles sombríos
y de nuevo sentir entre los míos
los labios rojos... que me tienen loca...

Los labios rojos, que me dan espanto
los labios rojos, por los que suspiro
los labios rojos, que recuerdo tanto

Y sueño muchas noches que los miro
junto a los míos con sublime encanto
bésenme otra vez... porque deliro...

Cleo Otero Perera.

De plácemes está hoy la encantadora señorita por cumplir la dulce edad de los quince.

Se verá muy festejada.
Llena de felicitaciones.

LAURI-VOLPI

Un gran tenor.
Giacomo Lauri-Volpi.
Viene a nuestra ciudad para ofrecer dos conciertos en obsequio de los señores socios de Pro Arte Musical.

El primero, dispuesto para el miércoles, con un extenso programa, acompañándolo en un magnífico **Steinway** el profesor Alberto Sciarretti, quien ofrecerá por su cuenta selectas piezas de concierto.

Se despide el viernes.
Con otro recital.
Ambos se celebrarán a las cinco y media de la tarde en el Auditorium.

Esfuerzo muy valioso es el que realiza la Sociedad Pro Arte Musical presentado artistas de la talle de Lauri-Volpi.

Hay que reconocerlo.
Y que aplaudirlo.

GRAN MUNDO

Un almuerzo hoy.
De rango y distinción.
Lo ofrecen en su elegante residencia del Reparto Miramar, el cumplido caballero Eloy Martínez, Cónsul General de Checoeslovaquia y su distinguida esposa, Mercedes Montalvo.

En honor de Mr. y Mrs. Joseph Paterno, de la alta sociedad neoyorquina, huéspedes en estos momentos del hotel Nacional.

Forman los invitados un grupo.
Del gran mundo.

A cargo de **El Clavel**, nuestro jardín nacional, está el decorado de la mesa.

Con **sweet peas** blancos.
Y alelíes del Japón.

OLGA DEL PICO

De días.
Una encantadora señorita.
Es la gentil y muy graciosa Olga del Pico, la segunda de las hijas del distinguido doctor Idalberto del Pico, presidente del Retiro Marítimo y su bella e interesante esposa, María Amalia Rodríguez.

Lo pasará entre satisfacciones y entre alegrías la adorable Olga.

Un recibo tendrá esta tarde.
Sin carácter de fiesta.

VILLA JOSEFINA

Recibos que se suspenden.
Por plazo indefinido.
Son los que tenía todos los domingos la señora viuda de Kohly, la muy amable y muy interesante Josefina Embil, en su espléndida mansión del Vedado.

Recibos que eran verdaderas manifestaciones artísticas los que venían sucediéndose en Villa Josefina.

Sensible la noticia.

Que doy por expreso encargo.

EN VIAJE DE REGRESO

De vuelta a la Habana.
En plazo próximo.
El doctor Nemesio Ledo, actualmente en la Embajada de Cuba en Washington, vendrá a ocupar un alto cargo en la Secretaría de Estado.

Acompañado llegará de su joven y bella esposa, la señora Elena de la Maza de Ledo, y su de su hijita Marta.

Por anticipado va mi saludo.
De cordial bienvenida.

EL DOCTOR ROBAINAS

Siempre un duelo.
Una tristeza siempre.
En su residencia de la Avenida de las Palmas, en Columbia, ha dejado de existir el respetable doctor Rogelio Robainas y Arquimbau, cuyo entierro, verificado en la tarde de ayer, fué fiel exponente de las simpatías y los arraigados afectos de que disfrutó en vida.

Era el extinto padre político del pundonoroso coronel del Ejército Nacional doctor José Manuel Guerrero.

A sus familiares todos doy mi pésame.

Muy sentido.

Desde **El Clavel**, el gran jardín nacional de los hermanos Armand, llegaron a la cámara mortuoria las siguientes bellísimas ofrendas florales:

Una gran corona estilo **Gloria** de sus hijos Ana Rosa y José Manuel.

Una corona estilo **Iris** de sus hermanos.

Una corona estilo **Esmeralda** de las señoritas Ovares.

Una corona estilo **Renacimiento** de Cuca y Angelita Fernández Aguirre.

Una corona estilo **Estrella** del Colegio Médico de Marianao.

Y una corono estilo **Luis XV** de la Viuda de Alvarez e hijas.

De la casa **Trías** eran las siguientes:

Una corona de R. Dussack S. en C.

Una corona de los Empleados de R. Dussacq S. en C.

Y un cojín de Mario Arturo y familia.

una corona de **El Lugareño** No. 14 Nuevitas Orden Caballero de la Luz Inc.

¡Paz a sus restos!

EN EL HOTEL NACIONAL

Mr. y Mrs. Joseph Paterno.
De Nueva York.

Elegante matrimonio, muy amable y muy espléndido, que ha venido de nuevo a esta ciudad, como en otras temporadas, alojándose en el hotel Nacional.

Una comida ofrecieron anoche en el Salón de Plata del lujoso hotel celebrando las próximas bodas de la señorita Chona Martínez Montalvo y el joven Pilino Goizueta.

Numerosos los comensales.

De alta distinción.

En la mesa, adornada con profusión de flores, cedieron los puestos de honor los señores de Paterno al doctor Alfredo Zayas, ex-presidente de la República, y su esposa, la elegante e interesantísima dama María Jaén de Zayas.

Los demás puestos los ocupaban los distinguidos esposos Eloy Martínez y Mercedes Montalvo, el doctor y Mrs. Charles Paterno, Eugenio Rayneri y Rosita Cadaval, César Rodríguez Morini y Nina Cowley, Mr. y Mrs. William B. Coe, Mr. y Mrs. Horace Do[illegible] y Andrés Pérez Chaumont y Guillermina Altuzarra.

Mina de Truffin.

Ana María Menocal.

Las señoritas Aimée Fowler, Rita Allie Betancourt, Josefina Lago, Nena Guiteras, Marion Grinda y Sarita Gutiérrez.

Los festejados, la señorita Chona Martínez Montalvo y su prometido, el doctor Goizueta.

El Marqués de Campo Fértil.
El Conde de Asmir.

Los distinguidos jóvenes Lorenzo Quesada, Marcial Truffin y Russell Quesada.

El coronel Edward Johnson.
Mr. Jovar.

Allí, en el Salón de Plata, reinaba la alegría peculiar de los viernes.

Noches de moda.
Del suntuoso hotel.

CASINO

Se repite hoy una fiesta.
La Fiesta de la Ruleta.

Resultó tan animada y tan lucida el jueves de la anterior semana que con el mejor acuerdo la ofrece de nuevo el Casino.

Se congregarán esta noche en aquella amplia y reluciente sala los elementos mejores del turismo y de la sociedad habanera.

Muchas las mesas separadas.

Para **parties** distintos.

Aparecerá la ruleta de enorme tamaño, como la primera vez, allí en la sala, para la adjudicación de los premios.

La pareja David and Hilda Murray hará gala de su arte y su maestría.

Y tocará alternativamente la orquesta americana de Earl Carpenter y la orquesta cubana de Don Azpiazu.

Gran noche en el Casino.
Como siempre los sábados.

EL RECURSO DE "EL PAIS"

Para hoy está señalado el juicio en el Tnal. Supremo

Para el día de hoy, a las nueve de la mañana, está señalada la celebración, ante el Tribunal en Pleno del Supremo, de la vista del recurso de inconstitucionalidad establecido por el doctor Pedro Herrera Sotolongo, en representación del Sr. Alfredo Hornedo, Editor Propietario de «El País», contra el Decreto del señor Presidente de la República que ordenó la clausura del colega y de otros diarios de ésta Capital.

Como se recordará, oportunamente interesó del Supremo nuestro distinguido compañero el conocido Procurador Público señor Moisés Maestri que se le tuviera por admitido a éste recurso de «El País», a nombre de las revistas «La Semana» y «Carteles y de la sociedad Anónima «Sindicato de Artes Gráficas de la Habana», a la que no accedió la aludida Superioridad.

Y establecido recurso de súplica por el señor Maestri, contra esa resolución, el Supremo la ha declarado sin lugar y así mismo no ha accedido a lo solicitado en otro recurso de súplica establecido por el doctor Herrera Sotolongo, por el que interesaba se dispusiese un nuevo trámite, esto es, que se tuvieran por presentadas unas copias rectificadas que acompañó con su recurso, con el fin de que fueran distribuídas entre las demás partes.

No accede el Supremo a la pretensión del Letrado de «El País» y ordena se le devuelvan las citadas copias.

LOS CABALLEROS CATOLICOS DE ENCRUCIJADA CELEBRAN ELECCIONES MUY ANIMADAS

ENCRUCIJADA, febrero 13. DIARIO, Habana.—Esta noche se celebraron las elecciones de la Directiva en la «Asociación de Caballeros Católicos» de esta localidad, reinando mucha animación y entusiasmo. Fué electo Presidente por unanimidad el doctor Leonardo Anaya Múrillo.

Para Secretario fué elegido el señor Pedro Cuevas Coll; Tesorero, el señor Victorio García Pérez y Conciliario el Reverendo Padre José Labat, Cura Párroco de esta Iglesia.

EL CENTRAL «CONSTANCIA»

Se nos afirma que el central «Constancia» comenzará en breve sus reparaciones para comenzar su zafra en el menor plazo posible, causando esta noticia, que se supone revista gran veracidad. Un verdadero regocijo en todo el pueblo de Encrucijada.

Pastor Ayllón,
Corresponsal.

FALSEDAD EN DOCUMENTO OFICIAL

El doctor Alberto Blanco Administrador Judicial de la casa Cuba 49 acusó a la inquilina de la misma señora María Luisa Lemus de haber dicho al alguacil del juzgado al notificar a su esposo Manuel Carballido en un juicio de desahucio que no residía en dicho lugar.

USTED TOSE

Su catarro se hace crónico

Debe usted cuidar su pecho enfermo.

FIMOL BUSTO es el defensor de los pulmones

TRIANON

ENORMES REBAJAS

Muy sencillo y elegante en piel carmelita combinada.

$5.00

Tacón alto y mediano.

Vea nuestros estilos desurtidos en gamuza carmelita o negra, desde $2.00.

Hnos. Alvarez. NEPTUNO Y SAN NICOLAS. Teléf. A-7004

EXPOSICION DE OBREROS DE CAMAGUEY AL DR. VIVANCO

Las Corporaciones obreras de Camagüey que integran el «Círculo de Trabajadores», «Unión de Empleados de los Ferrocarriles Consolidados de Cuba», «Unión de Barberos», «Unión de Motoristas y Conductores» y «Asociación de Fondas, Hoteles y Cafés», se han dirigido al Secretario de Gobernación doctor Vivanco, solicitando se abra una amplia investigación sobre la detención de la señora María Seijo, José Goitián, Emilio Novas y dos vecinos de la casa en que reside el matrimonio citado, a quienes cree incapaces de realizar los actos que le imputa la Policía Secreta y la de aquella ciudad.

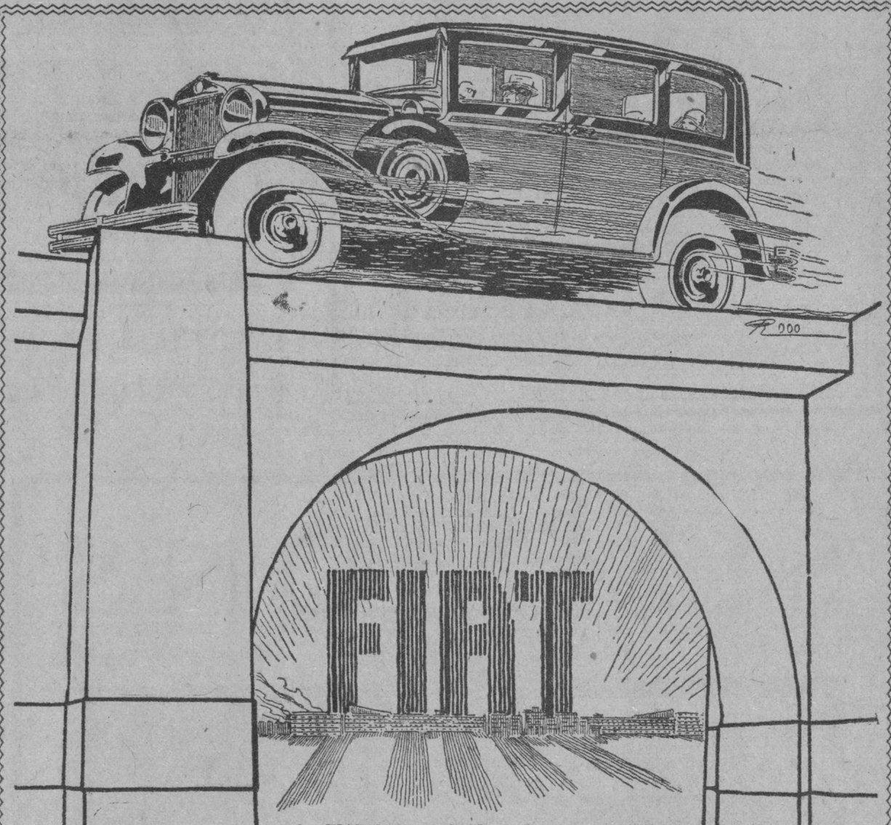

La FIAT ha contribuído poderosamente a llevar a una altura nunca alcanzada la construcción del automóvil moderno. Su grandiosa organización le permite ofrecer las mejores máquinas al precio más conveniente.

La FIAT 525-N es la última expresión de la técnica mundial: el coche de lujo, veloz, que a las más brillantes cualidades deportivas une la máxima elegancia, la sorprendente docilidad de timón, el mayor confort y un precio moderado. No hay otro automóvil capaz de dar tantas satisfacciones.

Estamos a sus órdenes para una demostración sin compromiso alguno

Compañía Italo-Cubana de Automóviles, S. A.

Exposición: Prado 55 - Telf. M9214

FIAT

Talleres: Valle 50 - Telf. U-8255

Tenemos Piezas de Repuesto Para Todos los Modelos

No, en otro lado no

EN POCAS TIENDAS LE PODRAN OFRECER MAYOR SURTIDO NI MEJOR QUE EL QUE TENEMOS EN

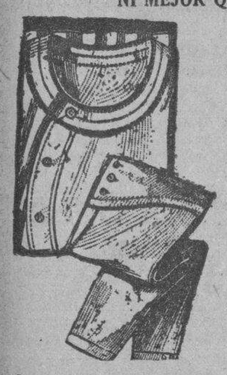

ROPA INTERIOR de ABRIGO

Blanca, Afelpada interiormente, a $3.00 JUEGO

Gris, de Lana y Algodón, a $3.00 JUEGO

Gris de Lana, gran calidad, a $5.00 JUEGO

Otros tipos mejores en FRANELA y MERINO, y también de LANA ENGUATADA.

MANTAS PARA VIAJE, CALCETINES DE LANA, BUFANDAS DE LANA, GUANTES, GORRAS y cuanto se le antoje a los señores viajeros.

ESTOS ARTICULOS SON UNA DE NUESTRAS ESPECIALIDADES

Las Galerías

O'Reilly y Compostela

RETRATOS FOTOGRAFICOS ARTISTICOS

Sacar el mejor partido posible de los efectos de luz y de la fisonomía de cada persona que se retrata. He aquí el secreto para obtener esas perfectas y bellas fotografías que tanto llaman la atención en las vidrieras de los ESTUDIOS

«EL ARTE», Galiano 118. «GALERIAS DE ARTE», San Rafael 31.

Suscríbase en el DIARIO DE LA MARINA

M.E.C.D. 2016

hoy Comedia hoy
TARDE a las 5¼ y NOCHE a las 9
El CONDADO DE MAIRENA
Creación de ANTONIA HERRERO
PARA ESTOS ANUNCIOS GALIANO A-6737

SE RECONOCE LA LEGALIDAD DE LA ASOCIACION DE LA PRENSA

Son requisitoriados dos estudiantes, uno de Marianao y otro de La Habana, en causa seguida por desorden público

SOBRE LA RECIENTE LEY DE EMERGENCIA ECONOMICA

La Asociación Nacional de Agentes Comerciales, dirigió ayer escrito acusando recibo de una comunicación del Secretario del Gobierno Provincial, y en relación con la misma, se permiten significarle, que el documento remitido a dicho Gobierno, no está gravado por la reciente Ley de Emergencia Económica, pues dicha Ley en uno de sus Articulados lo que grava son las certificaciones expedidas por las sociedades o compañías particulares, carácter que no tiene dicha Asociación. No obstante estiman que sobre el caso, debe hacerse consulta al Secretario de Hacienda.

DISOLUCION DE UNA SOCIEDAD

La Asociación de Beneficencia y Auxilios Mutuos, remitió copia del acta de disolución de dicha sociedad, por no ser posible sostener, los gastos con las entradas.

DOS ESTUDIANTES REQUISITORIADOS

El Juzgado de Instrucción de la Segunda, envió requisitoria, para que ordene se proceda a la busca, captura y remisión a la Cárcel, de los estudiantes Heriberto Wilford Hernández, vecino de Campa número 12 Marianao, y de José Utrera Valdés vecino de Vives número 121 (altos) contra quienes se instruye causa por Desorden Público.

RECONOCIDA OFICIALMENTE LA LEGALIDAD DE LA ASOCIACION DE LA PRENSA DE CUBA

Por el Gobernador de la Provincia, quedó resuelto ayer el problema suscitado con respecto al funcionamiento de dicha Asociación y los miembros que componen su Directiva, declarándola —oficialmente—legal.

SUSPENSION DEL JUICIO CONTRA LA SRA. KINSEY

CAMAGUEY, febrero 13. DIARIO, Habana.—La segunda sesión del interesante juicio oral de la causa seguida contra la señora Ruth Kinsey, señalada para esta tarde, no se ha celebrado por encontrarse enferma la acusada, solicitando el defensor la suspensión del acto.

Luaces.
Corresponsal.

HOY Y MAÑANA — HOY Y MAÑANA
PRE-ESTRENO
CAMPOAMOR

WU-LI-CHANG
por el eminente actor
ERNESTO VILCHES
Una película M-G-M - 30-40-60¢

ENCANTO (EMPRESA PARAMOUNT)
HOY 30-40-60 Niños 20 Además Impuestos
Un consejo de gran trascendencia para el futuro de sus hijos.
SUBLIME! REAL!
CON BYRD EN EL POLO SUR
Con efectos sonoros y narración HABLADA EN ESPAÑOL
Producción PARAMOUNT
LUNES Sr. Juan Pelliciari pianista
WILLIAM POWELL
en
EL ACUSADOR DE SI MISMO
Toda hablada.

RIALTO
EL CINE DEL SONIDO PERFECTO
Sistema WESTERN ELECTRIC
HOY
ESTRENO
1½ — 3½ — 5½ — 7½ — 9½
Artistas Unidos presenta la soberbia producción hablada en inglés con títulos en español
Du BARRY
MUJER DE PASION

Norma Talmadge
ARTE - LUJO - BELLEZA

ANUNCIESE EN EL Diario de la Marina

ESCENARIO Y PANTALLA

«EL DEMONIO FUE ANTES ANGEL».— PRINCIPAL

LUZBEL era el ángel dilecto. La soberbia le hundió en el abismo. Señor del mal, poderoso, flamígero, siente aún la nostalgia de su perdido reino. El demonio fue antes ángel y como tal actúa a veces, y es entonces cuando resulta mas temible: la torva intención va oculta, como al socaire, en el ademán generoso.

Tal es—dicha en pocas palabras—la tesis de la obra de Benavente representada anoche en el «Principal de la Comedia». Obra que quiere tener un contenido teológico y un contenido moral—o, por lo menos, los insinúa constantemente en el diálogo—; pero que en realidad resulta una obra de tantas en el acervo de Don Jacinto, una de esas comedias que parecen escritas a solicitud de alguna empresa y hasta con el pie forzado de un título que le fué grato al autor.

Claro que el diálogo es ingenioso, brillante, y el público se interesa en él y en las escenas que la palabra—solo la palabra—va tejiendo. Detras de la dialéctica fácil, afortunada de sintáxis y de armonía fonética, se parapeta el espíritu conservador y agresivo del comediógrafo. Don Jacinto aprovecha la conversación de sus personajes para clavar los alfileres de su ironía. Hay un momento en que, de pasada, se trata de uoner en solfa al psicoanálisis y al bolchevismo. Es el peremne recelo del autor contra lo nuevo, contra lo que va viviendo, contra todo lo que va echando raíces de fe en el mundo. Escéptico impenitente, Don Jacinto no transige con ciertas ilusiones, y lo que es más triste, tampoco transige con ciertas realidades. Recordamos una obra de él, «La Princesa Bebé», en que, por boca de uno de sus personajes, endilga a Wagner las diatribas más pueriles. Era en los tiempos en que Wagner sonaba a novedad. No sabemos si el comediógrafo seguirá pensando lo mismo del autor de la Tetralogía, después de haberle llamado «antiguo» Strawinsky.

Los intérpretes «dijeron» la obra con varia fortuna. Antonia Herrero, tan cuidadosa como siempre y muy en particular tratándose del autor de «Los intereses creados». Guillermo de Mancha en el papel de Hernán Marchena, nos pareció muy dentro de sus facultades. Tordesillas fué otro de los distinguidos en el reparto.

Los demás cumplieron—gente disciplinada—con su deber.

«WU-LI-CHANG».— CAMPOAMOR

EL drama es bien conocido; Ernesto Vilches lo montó numerosas veces en sus distintas temporadas.

Obra exótica, sombría, truculenta, se presta para el cine: el arte de la acción, por excelencia. Lo que reclama la atención en «Wu-Li-Chang», fuera del protagonista, mónstruo del honor, no sospechado seguramente ni por Calderán, es la trama. El diálogo no es otra cosa que un elemento aglutinante.

En el cine «Wu-Li-Chang» gana en escenario. Más amplitud, más diversidad de cuadros, más rara y rica «mise en scene». Lo demás queda intacto. Lo demás es, como podrá suponerse, el ambiente, el movimiento de las figuras, la sucesión de los hechos.

Todo gira alrededor de un concepto: el del honor. Un honor concebido bajo especie de fanatismo, frío, tenaz, inexorable. El autor acumula dos hechos de sangre—un nomicidio y un parricidio—para terminar al fin con un juego de cubiletes. En efecto, como sería un poco desairado que Occidente no triunfase a la postre sobre Oriente, en la última escna ocurre un curioso escamoteo de tazas y el veneno que Lady Gregory se había servido para suicidarse pasa al estómago de Wu-Li-Chang, que muere retorciéndose en violentos espasmos.

Desde luego se piensa—recordando la fábula—que «no es chino el autor».

En cuanto a la interpretación, vamos a citar dos nombres nada más. Vilches en primer término. Su «composición» del personaje—y hay que darle al término su verdadero sentido—está hecha con esa meticulosidad que no es lo mismo que escrúpulo; entendámonos. Vilches va más bien a lo adventicio de las figuras que a lo raigal. Es más bien un recreador de «fisonomías» que de «caracteres».

En segundo término hay que mencionar a Angela Benítez, actriz dotada de un gracejo natural y grato.

Los demás, luchan con su propia impericia cinematográfica, cohibidos en el movimiento o desentonados en la dicción, cuando no ambas cosas a la vez.

Salvo, naturalmente, ciertos «comparsas», avezados ya a la crudeza de la lente.

«LA BAYADERA».— MARTI

EN el teatro «Martí» sigue desenvolviéndose la temporada de opereta y zarzuela organizada por el notable barítono Augusto Ordóñez.

Ordóñez está realizando un buen esfuerzo y merece la cooperación del público. Claro que en La Habana ha habido temporadas mejores dentro del género—y el propio Ordóñez ha sido primera figura de algunas de ellas—pero en ninguna el precio de la localidad ha sido más bajo. Realmente, por una cantidad que no llega al peso sería no exagerado, sino sencillamente idiota, pedir más.

Anoche se montó «La Bayadera». Opereta conocida, pero que el público no tiene inconveniente en repetir. Y, claro, las empresas tampoco.

A nosotros lo que más nos agrada de «La Bayadera» es que ni los autores de su libro ni el de su música han hecho lo más mínimo por rebasar los moldes de la opereta vienesa «standard». Ese príncipe indio; Don Juan de camerinos, que encuentra su Doña Inés en una «divette», bella y pura en el legamo, como la flor del loto (utilicemos una metáfora a lo Rabindranath Tagore para situarnos en ambiente), pone esa nota de exotismo de «baedeker» y ese aristocratismo de parodia de almanaque de Gotha que garantizan larga vida en el cartel a esta clase de obras.

Aparte de todo esto, Kalman—muy ducho en el «género—compuso para «La Bayadera» una música ligera, de regalonas melodías y sin pretensiones de más.

Es indudable que «L aBayadera» es una de las obras que mejor canta Ordóñez. Anoche se hizo aplaudir en los números más destacados de su papel.

Maruja González hizo una Ivette Darimond muy discreta. Blanquita Bárcena lució su belleza y Lara y Salas hicieron reir al público con toda clase de recursos, sin pararse mucho en su licitud. ¡Cosas del género después de todo!

N. N.

MUSICA Y MUSICOS

La noticia de la próxima visita a nuestra capital de una de las cantantes que más éxito y simpatías ha conquistado en nuestros círculos musicales y sociales, ha despertado vivo interés. No de otro modo podía acogerse la buena nueva de la presentación, el domingo 22 del mes actual, de la afamada soprano Eva Gauthier, con la Orquesta Filarmónica, que dirige el Maestro Sanjuán.

Eva Gauthier mostrará ahora como lo hizo en sus anteriores visitas a La Habana, que es la cantante por excelencia, la artista respetuosa de su arte que no busca el aplauso de la galería con agudos estridentes o interminables, siempre de mal gusto, sino que conquista a su auditorio por la belleza interpretativa que, de las obras ofrece por su estilo depurado, por lo grato de su órgano vocal, por su dicción.

Eva Gauthier es una artista que jamás deja de producir honda satisfacción estética al que la escuche.

Los mútliples admiradores que tiene la Gauthier en La Habana, verían con suma complacencia que la cantante ofreciera un recital además de su presentación con la Orquesta Filarmónica.

El próximo domingo a las diez de la mañana se efectuará en el Teatro Nacional el concierto mensual de la Orquesta Filarmónica de La Habana dirigida por el Maestro Gonzalo Roig.

No hemos recibido programa, pero se nos ha dicho que para este concierto ha obtenido el Maestro Roig, la colaboración de una distinguida señorita que posee bella voz de soprano: Margarita Barroso.

El Conservatorio Arias prepara una audición pública de sus pequeños alumnos, entre los que se encuentra Maritta Capestany, niña que sólo cuenta 4 años de edad. También figura en el programa un conjunto de cuerdas bajo la dirección del Maestro Joaquín Molina. Mañana ofreceremos el programa íntegro. El concierto se efectuará a las 4 de la tarde del domingo.

«Mirtil en Arcadia», pastoral para voces mixtas con solistas, coros de niños, historiador y orquesta; libro de Louise Ayres Garnett, basado en un antiguo cuento francés; música de Henry Hadley, op. 100, tuvo una audición en el Auditorium Mecca el día 8, interpretado por la Orquesta Sinfónica de Manhattan, bajo la dirección del compositor. Actuaron como solistas Jeannette Vreeland que cantó el role de Venus; Fred Patton el de «Jove», Herbert Gould, dijo la parte de «Amintas» y Judson House la «Mirtil». Culminó en un éxito el concierto.

Robert Goldsand, joven pianista, ha obtenido en su recital en Town Hall el 28 de enero uno de los éxitos más sorprendentes de estos últimos tiempos. Chotzinoff el más exigente de los críticos neoyorkinos, tal vez, se levantó de su asiento, aplaudiendo entusiasmado al artista. Tan enorme ha sido su triunfo, que, además de un extenso número de conciertos en otras ciudades de la Unión. Goldsand se ha visto precisado a anunciar un nuevo recital en New York para el 22 de este mes, en Carnegie Hall, con un programa atractivo en el que figura la Sonata III de Beethoven, las Variaciones de Brahms-Paganini y otras obras importantes.

N. B.

PAYRET
HOY ACTUAN HOY
LUNETA 20 CENTAVOS
Rita Montaner
Carmita y Richard
Paquita García
Dinorah
H. de Dios
La Petit Revista.
MEXICANERIAS
Película
LA INTRUSA
por Gloria Swanson
LUNES: GRAN DEBUT
LORIA Y FERMIN
Bailes Internacionales.
La Variedad actúa: 5¼ y 9½

NACIONAL
20 centavos
Desde las 3.
Gran éxito del "as" de la risa
FELITO
y de la revista escénica
Petit Bataclán 1931
10 números de variedades.
16 bailarinas.
En la pantalla:
TU ME PERTENECES
por Francesca Bertini.

La Nueva Ley de Emergencia Económica y su Correspondiente Reglamentación

La Cámara de Comercio Cubana hace recomendaciones a sus asociados antes de que se lleve a cabo dicha Reglamentación

La Cámara de Comercio Cubana ha hecho a sus asociados las siguientes recomendaciones, para que se tengan en cuenta, al tiempo de reglamentarse la Ley de Emergencia Económica:

Impuesto de 3 por 100 sobre fletes.

Se ha pedido que pueda derivarse o cargarse a los embarcadores o pasajeros; y que se aclare que no se trata de otro impuesto.

Fletes contratados antes de la vigencia de la ley.

Deben ser exceptuados del pago del uno y medio por ciento los contratados en Cuba o en el extranjero, treinta días antes de la fecha de vigencia del artículo III, letra D., del capítulo quinto.

Impuesto de uno y medio por 100 sobre fletes y pasajes.

No debe pagarse más que sobre la parte de los ingresos que corresponda al transporte que las empresas o compañías sujetas al tributo, efectúen por sus propias líneas.

Impuesto sobre consumo suntuario.

Debe aclararse que este impuesto no se pagará más que una sola vez, o sea cuando el comerciante o industrial venda el artículo directamente al público.

Guantes de piel.

Los sujetos al impuesto suntuario deben ser únicamente los finos; porque de lo contrario los de piel ordinaria cuyo costo es de $0.75 y $1.00 pagarían como artículo de lujo.

Pieles importadas.

Deben ser consideradas de lujo solamente las que tengan pelo, y excluídas, por consiguiente, las pieles curtidas que se importan con destino a la industria de calzado, etc.

Muebles fabricados en Cuba para aparatos de radio.

Deben exceptuarse del tributo suntuario toda vez que el legislador ha querido gravar solamente los muebles importados.

Seda, batista, damasco.

La ropa de cama, de mesa o de uso personal de las clases mencionadas, gravadas con el impuesto, cualquiera que sea su precio, debe entenderse que es la fina o legítima; es decir, la ropa de seda pura o legítima, de batista de hilo o de damasco legítimo. Queda por consiguiente excluída de este impuesto la ropa de seda artificial o de fibra o la mezclada; la batista de algodón y las de damasco imitado.

Muebles de uso, importados.

Los llamados muebles de segunda mano cuando se vendan en rastros o casas de empeño o por cualquier comerciante, deben estar exceptuados del tributo aunque se trate de muebles importados; porque se supone que pagaron ya una vez el impuesto.

POR MALTRATOS A UNA MUJER

Un joven se intoxicó al tomar permanganato equivocadamente

A la policía dió cuenta Sofía Lazo Avila, de 29 años de Avenida Porvenir y Fernández de Castro que su esposo se marchó para su trabajo a las seis de la mañana y a los pocos segundos, un sujeto blanco, alto y grueso tocó a la puerta, por lo que ella le abrió. Dicho individuo dando un fuerte empellón la tiró al suelo y después de penetrar en la casa, la tomó por los cabellos llevándola hasta la habitación, donde trató de abusar de su persona, cosa que no logró porque su marido regresó nuevamente junto a ella, por habérsele olvidado un dinero. El desconocido, entonces emprendió la fuga, desapareciendo. Sofía fué asistida de lesiones leves.

CAYO DE UN SILLON

Al caerse de un silón la menor Zenaida Milagros Delgado de 11 meses y vecina de Ursula 20, sufrió contusiones diseminadas por el cuerpo.

INTOXICADO

En la casa de socorro de Jesús del Monte fué asistido de una grave intoxicación José Pérez Valdesperez, de 19 años vecino de San Indalecio 12, le que dijo sufrió en el garage situado en Enamorados y San Indalecio al tomar equivocadamente un poco de permanganato que había en un jarro.

HURTO

Benito Rodríguez Andion, vecino y dueño de la tintorería situada en Jesús del Monte 154, dió cuenta a la policía, que de su establecimiento le han sutraído tres trajes que aprecia en 60 pesos.

CARTEL del DIA

TEATROS

NACIONAL (Prado y San Rafael).—La Revista Petit Bataclán 1931; Felito el as de la risa y Tú me perteneces.

PRINCIPAL (Animas y Zulueta).—A las 5 y a las 9 y 15: El Condado de Mairena, por Antonia Herrero.

PAYRET (Prado y San José).—Variedad. Rita Montaner, Julio Richard, Carmita Ortiz, etc., y La Intrusa.

MARTI (Dragones y Zulueta). — La Bayadera, por Ordóñez.

ACTUALIDADES (Monserrate y Zenea).—Primera tanda: ¿Cuál es mi padre y Arabescos Mimí-Colina. Segunda: El Tabaquero.

ALHAMBRA (Consulado y Virtudes). Primera tanda: La Mujer de Todos. Segunda: Hagan juego, señores. Tercera: Nudismo.

CINES

CAMPOAMOR (Industria y San José) —Wu Li Chang, por Ernesto Vilches.

ENCANTO (Zenea 19).—Con Byrd en el Polo Sur.

RIALTO (Zenea y Prado).—Du Barry, mujer de pasión.

PRADO (Paseo de Martí 70).—Mandatos del corazón.

NEPTUNO (Zenea 103).—Oriente y Occidente; El pequeño accidente y Desconcierto matrimonial.

REGINA (Galiano y Neptuno).—De 2 y 30 a 11 y 30: Una revista; una comedia; El domador de mujeres y Sed de cariño.

RIVIERA (Avenida General Machado y G).—El acabóse; un cartón animado y Oriente y Occidente.

TRIANON (Avenida de Wilson 82)—El ángel de la calle y La atracción de Hollywood.

OLIMPIC (Avenida de Wilson y B.) —5 y 15 y 9 y 30: Olimpia. 8 y 15: El Príncipe de Montenegro.

INGLATERRA (Consulado y San Rafael). — Donde los hombres son hombres; El jugador de golf y La Tierra de Todos.

CUBA (Suárez y Corrales).—Una revista, Aunque parezca mentira; Toros en Yahquilandia; La cabaña del Tío Tom y Oriente y Occidente.

ROJO (Monte y Antón Recio). — Una comedia; Alegría de la Granja; Mujeres de lujo y El deseo de la carne.

VIOLETA (Monte y Rastro).—Atlantic: Amor salvaje y Donde los hombres son hombres.

IMPERIO (Consulado).—La Rosa de Irlanda; El tablado de la vida y los tres pecadores.

MODERNO (Esquina de Toyo). — De frente, marchen; Hijos del Placer y Ladrones.

RIVOLI (Marianao). — El desfile de la Paramount y Amor entre millonarios.

BERNDES (Marianao).—Monsieur Le Fox y Arriba el telón.

LAWTON (Luyanó).—Bajo la luna de Texas; El desertor y Ay, Catalina!

NORMA (Concha y Luyanó).—La escuadrilla de la Aurora; La Corte de Satanás y El campeón del rodeo.

STRAND (San Miguel 240).—Un hombre de suerte; una cómica y una revista.

WILSON (Belascoaín y San Rafael). —Donde los hombres son hombres El jugador de golf y Los antros del crimen.

UNIVERSAL (Egido y Monte).—El fantasma de la pista; Parlez Vous y La tragedia del faro.

¿TOSE?
PRUEBA GRATIS
ALQUITRAN Legítimo de PINO POR SARRÁ
Sólo una muestra a cada persona mediante la presentación de este periódico en la Droguería Sarrá, mañana

SIMMONS
COLCHONES » » » BASTIDORES CAMAS » ALMOHADAS DE PLUMAS
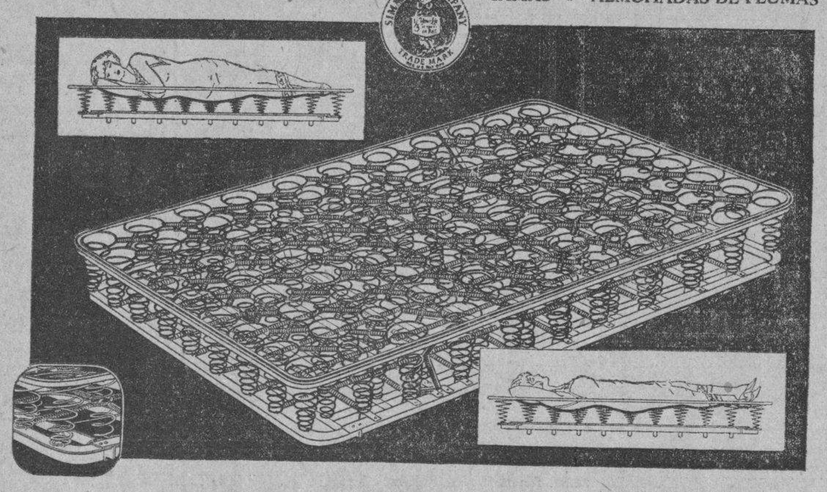
Bastidores "Ace"
la última palabra en comodidad para dormir
LOS bastidores de SIMMONS "ACE" son construidos de una manera cinetífica que hace que procuren el mayor grado de comodidad durante un gran periódo de tiempo. Sus 302 muelles y 99 espirales de magnífico acero aseguran una comodidad incomparable por muchísimos años.
Sus pequeños y delicados muelles, que unen a los espirales tanto en el centro como en la parte superior, aseguran una flexibilidad completa. No se deforman, sus orillas son lisas y planas y su apariencia es sumamente atractiva.
Los bastidores de SIMMONS "ACE" se amoldan facilmente al cuerpo humano y lo sostiene flexible, suave y fuertemente. Dos personas pueden dormir en un bastidor "ACE" tan comodamente como una sola.
Es superior en comodidad—durabilidad—calidad—y economía.
THE SIMMONS COMPANY · CUBA DIVISION
Montoro y Bruzon · Reparto Ensanche · Teléfono U1470 · HABANA

LA AFEITADA QUE HACE CANTAR

¡Un Nuevo Barítono!
Una voz repercute en el baño. "Oye, mamita, ¿por qué canta papá?" . . . . "Hija, es natural. ¡Ha descubierto la hoja GEM y se afeita contento!" . . . . Es la primera vez que papá logra una afeitada rápida, suave y limpia. El filo ultrasuperior de la hoja GEM es el peor enemigo de las barbas duras y el mejor amigo del cutis delicado. La hoja GEM es fuerte y resistente (no una hojita frágil y delgada). Proporciona más afeitadas por hoja. ¡Ensáyela hoy!
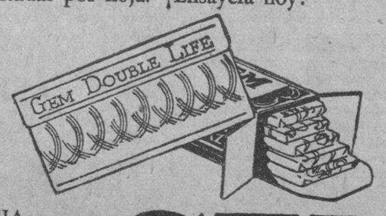

EXIJA LAS GENUINAS HOJAS GEM
Distribuidor: E. HAUSMANN, Zulueta 36-D, Habana

SINFONIA PASTORAL
Ultima producción de ARMANDO PALACIO VALDES
El novelista del sentimiento, como es llamado Palacio Valdés, acaba de producir una obra nueva, en la que justifica ese calificativo. La «Sinfonía pastoral» es una descripción poética de las costumbres campesinas, un verdadero canto sinfónico a los idilios sublimes, a las sencilleces exquisitas y a la grandeza de los sentimientos de la gente de campo. Esta novela será sin duda el éxito librero del año.
Precio del ejemplar a la rústica. . . . . $ 1.00
TRATADO DE PRACTICAS DE ADUANAS
Por EVELIO LOPEZ CAZALEIZ
Un libro de utilidad para todo el mundo y especialmente para los funcionarios de Aduanas, Capitanes de buques, navieros, etc. Trata de las operaciones de buques, de cargas y descargas, muelles y almacenes, documentación aduanal, procedimientos administrativos y regulaciones legales y lista de las Aduanas de la República. Un verdadero manual práctico
Precio del ejemplar, a la rústica. . . . . $ 2.00
HISTORIA UNIVERSAL
UN NUEVO TEXTO PARA LA SEGUNDA ENSEÑANZA
Por el Dr. ISIDRO PEREZ MARTINEZ
A la valiosísima colección de obras didácticas del doctor Pérez Martínez, hay que añadir esta «HISTORIA UNIVERSAL COMPENDIADA», que es un modelo en su clase por su extensión, sin exceder de los límites que le impone la necesidad de ser concisa para apropiarla a las necesidades de los alumnos, por su claridad y por el gran número de grabados que contiene. La obra se ajusta por completo a los programas oficiales modernos y está impresa en magnífico papel cuché y encuadernada en cartoné con cubierta de cromo.
Precio del ejemplar encuadernado. . . . . $ 3.00
MISION DE LA UNIVERSIDAD
Por JOSE ORTEGA Y GASSET
Un estudio de lo que son las Universidades de hoy y lo que deben ser, estudiando los caracteres de la civilización de nuestro tiempo y haciendo un precioso diagnóstico de la nueva generación a fin de amoldar a ella y a las necesidades sociales, la ideología y los estudios en las Universidades del mañana. Una obra de interés general y especialmente a políticos, sociólogos y estudiantes.
Precio del ejemplar a la rústica. . . . . $ 0.60
EL ROMANCERO ESPAÑOL
Compilado por LUIS SANTULLANO
Contiene la más completa colección de romances, puras esencias del alma popular española, poesía vivida y cantada por este pueblo. D. Ramón Menéndez y Pidal ha dicho de esta obra: «He ojeado el «ROMANCERO ESPAÑOL» y admiro la gran cantidad de material allí ordenado. Espero que la excelente edición (excelente en el fondo y en la forma), gane muchos lectores al romancero».
La edición es esmeradísima, impresa en magnífico papel Biblia y con 1,630 páginas, cuidadosamente dorado y encuadernado en piel flexible.
Precio del ejemplar. . . . . $ 5.00
QUIMICA GENERAL APLICADA A LA INDUSTRIA CON PRACTICAS DE LABORATORIO
Por el Dr. ENRIQUE CALVET
Acaba de publicarse el TOMO II de esta obra monumental, independiente por sí, que trata de Química orgánica y especialmente de los COMPUESTOS CICLICOS, con todo detalle y según las más modernas orientaciones de la ciencia.
Este tomo en 4o. consta de 1,140 páginas y está ilustrado con 195 grabados.
Precio del ejemplar encuadernado en pasta. . . . . $ 12.50
LOGICA DE ARISTOTELES
De la obra filosófica de Aristóteles, nada es tan interesante ni fundamental como su «Lógica», cuya obra ha permanecido agotada muchos años y aún no eran completas las traducciones que hasta hoy se han publicado. Esta nueva edición de la LOGICA, forma los volúmenes XLV, XLVI y XLVII de la «Nueva Biblioteca Filosófica» y está traducida por D. Francisco Gallach Palés, profesor del Instituto de Valencia y verdadera autoridad en cuestiones filosóficas.
Precio de los tres tomos a la rústica. . . . . $ 3.60
"LA MODERNA POESIA"
Obispo 135. Apartado 605. Tel. A-1171. Habana.
"CERVANTES"
Galiano 62. Apartado 1115. Tel. A-4958. Habana.

M.E.C.D. 2016

PARA ELLOS Y PARA ELLAS

CONSULTORIO por la Dra. Herminia Planas.

Secretos de una Parisién :-: Conócete a tí misma

Dos nuevos modelos para el invierno. Abrigo de caracol ruso a la izquierda y de conejo color beige a la derecha. Naturalmente que nuestro benigno clima los haría insoportables. ¡Gracias que los suframos de terciopelo!

COMO ME GUSTARIA FEBRERO

No me gusta Febrero. Lo primero, por ser un mes raquítico y menguado; y luego, porque es frívolo, alocado, informal, inconstante y trapacero.

Momo, ese rey estúpido y grosero
que fomenta la orgía en su reinado,
hizo su corte en él. Ya está juzgado.
No hay vergüenza mayor para Febrero.

Y es tanto lo que influye el dios im-(pío
en el mes cuyo aspecto se comenta,
que lo disfraza de calor, de frío,
de sequía, de lluvia, de tormenta...

Un antifaz, de invierno. Otro, de es-(tío.
Su ropa, escasa. Su reír, de afrenta.
Que ¿cómo se adecenta
un mes de mucho ruído y pocas nue-(ces?
Con más espacio y menos idioteces.

Ramón López-Montenegro.

DON ZENON:
En «Casa Wilson», Obispo 52, puede encontrar la tan recomendada «Manzanilla de Mahón». Después de las comidas principales, especialmente por la noche, tome una taza de infusión de manzanilla, teniendo cuidado de contar las florecitas, según indicaciones que lleva el paquetico, en castellano. Verá cómo hace buenas digestiones y goza de un sueño reposado durante toda la noche. Es excelente.

«CORAL A.»:
Solicita copias de dos poesías que comienzan así:
«Ya se alejó la alegre primavera;
llegó el invierno lóbrego y sombrío,
ave fué nuestro amor, ave viajera
y las aves se van cuando hace frío.»
La otra poesía empieza:
«Abierto está el piano...
ya no roza el marfil aquella mano, etc.»
¿Quién complacerá a Coral?

DOLORES MARIA C. (Lajas):
Recibí su atenta y cariñosa cartica. Muchas gracias, también hago votos por su felicidad. Quedo esperando esas buenas noticias...

JOVEN TIMIDO:
¡Va mal! Observe y concurra a los paseos o diversiones que ella frecuente. Hágase presentar... y anímese! Por ese camino, nunca llegará a conquistarla.

TANITO:
Conozco esas horribles calvas parciales, que son el tormento de más de un joven presumido. Puedo asegurarle formalmente, que yo misma he proporcionado la pomada «Liliana» en algún caso en poco tiempo de aplicar la pomada, en fricciones, en el cuero cabelludo diariamente, quedaron curados por completo, brotando cabello nuevo y sano. No es fábula. Puede adquirir la pomada «Liliana» en «El Encanto», Departamento de Perfumería.

CUENTO:
Un cura de aldea que era buen latino, en vez de decir Jesús, cuando estornudaban los que hablaban con él, acostumbraba decir: «Dominus tecum» (el Señor sea contigo, o Dios te asista). Díjole un día a un labrador, y como no entendiese el saludo, y creyese, por el contrario, que era una ofensa, se cuadró frente al sacerdote, y dijo con aire muy altivo:
—Yo no soy dominosteco, señor cura; ni lo he sido en mi vida, ni lo es ninguno de mi familia; y sepa que a mí ni se me agravia: bonito es Juan Palomo para sufrirlo. No señor el dominosteco es usted, y todos sus parientes, pero nosotros no somos dominostecos.

PILAR LOZANO:
Tenga la bondad de dejarme saber si los versos que manda, son suyos o copia y en tal caso diga el nombre del autor.

SRA. B. M. DE G.:
De nuevo encuentro su atenta carta y realmente no sé si la llegué a contestar. Por lo pronto, veo que olvidó el sobre aunque mandó sello, que no es lo mismo, pues siempre se demora más la contestación. En cuanto al depilatorio, hace algún tiempo que recomiendo uno que venden en «Casa Wilson», llamado «Magic». Es bueno y no caro. La caja de regular tamaño, lleva polvos para algún tiempo. Fácil de usar, lleva instrucciones, muy sencillas. La reaparición del vello, depende de la fuerza que tenga, aunque puedo asegurarle que la constancia en usar un depilatorio, debilita la raíz. Es inofensivo y eficaz... por el tiempo en que el vello brote de nuevo. La depilación eléctrica, es la única radical. (No quiere esto decir que se la aconseje). El uso diario de las pinzas, es de buenos resultados y de menos gusto y peligro que cualquier procedimiento.

«JOVEN MODERNA»:
¡Hay fantasías de fantasías...! Una cosa es completar el buen efecto de la toilette elegante con unas «cuentas finas», un «artístico choque», un «bra zalete» de auténtica piedra semipreciosa, que da una nota chic al conjunto y otra es adornarse con esas alhajas de mal gusto que se exhiben por todas partes. ¡El «día y la noche»!. Vea el despliegue que de estas joyas de alta fantasía hace la conocida joyería de «Cuervo y Sobrinos», en San Rafael y Aguila. Aquello es algo distinguido, que a primera vista diferencia la dama elegante, de la inexperta o mal aconsejada. Preferible mil veces llevar un sólo accesorio que realce la toilette, que recargarse de bisutería barata y de gusto dudoso. Lo bueno, siempre es bueno. No tenga pena de entrar en la joyería «Cuervo y Sobrinos», todos allí son personas muy amables que se esmerarán en mostrarle las novedades, sin compromiso para usted. Si quiere puede decir que va por indicación mía para ver tanta cosa linda que exponen sus vidrieras. Saldrá complacida. Con seguridad.

POESIAS SOLICITADAS:
«Los Ojos de Cristo», sin que diga el autor, para Servando M. «Aunque tu no me quieras», letra de esta canción para una linda vecinita del Vedado. ¿Quién los complacerá? Anticipo las gracias.

«BRIDGE PARTY»:
Sobre la misma mesa puede extender un lindo mantelito y servir unos bocaditos finos, galleticas, aceitunas rellenas o cualquier otra chucheria, acompañándolo del famoso «Vermouth Blanco Gancia», tan agradable y del gusto de las damas por su suavidad y exquisito aroma.
Para el Vermouth Blanco Gancia, pregunte en los mejores almacenes de víveres finos. En todos, lo tienen. Enfríelo en la nevera, sin añadirle hielo al vermouth. Puedo darle dirección para encargar los «bocaditos», sabrosos y económicos. Elaborados con pulcritud y esmero.

«ALMA SUCEPTIBLE»:
Si tuviera oportunidad de hablar con usted, aunque fuera por teléfono, tal vez podría indicarle algo que le diera consuelo. Tenga fé en el Todopoderoso y no abandone su puesto, por nada!

«NEGRITA»:
Según la lista—en inglés—que tengo a la vista, el cuarto aniversario se celebran las «bodas de seda». (Ahora me doy cuenta de que habrá pasado la fecha, que supongo sería colmada de felicidad). Como le deseo por muchos años.

JUDITH TOMASINO:
Puedo darle dirección de una señora que prepara el mejor astringente que podría recomendarle. Es algo realmente recomendable. Mande sobre con dirección escrita y sellos pegados (tres sellos de un centavo o uno de tres centavos). Esta señora le enseñaría la propia manera de usar el astringente, pero ¡vive usted tan lejos de la Habana! Si viniera a la Capital, pudiera visitarla o avisarle, pues ella iría a su domicilio. Si escribe, recuérdeme el sunto. Gracias.

ALODIA:
¿Ya se casó? De todos modos, veré de contestarle sus distintas preguntas, lo más acertado posible:
1o.—Tapeticos finos, encaje o seda, con preferencia.
2o.—Si los muebles son finos, no es obligatorio poner algo bajo los cristales.
3o.—Sobre el aparador bastará alguna pieza de cristal fino o de plata. Mientras más desocupado, mejor.
4o.—La vitrina pudiera tener adorno. Es de mal gusto recargar los muebles de objetos, como para lucirlo todo de una vez...
5o.—Siendo «solamente por lo civil», puede proceder del mismo modo que en cualquier otro caso, para lo de las invitaciones. Pregunte en «La Propagandista», de Monte casi esquina a Aguila. Teléfono A-1398. Papelería e Imprenta muy antigua y conocida, donde podría encargar las invitaciones. Diga que la recomiendo. ¡Felicidades!

DE COCINA:
Merengues dobles a la española
Bien batidas seis claras de huevos frescos, se irán echando poco a poco en media libra de azúcar clarificado, algo templado y bien emblanquecido con unas raeduras de limón o naranja; se meneará sin cesar, hasta que esté en su punto, que se conocerá cuando, tomando algo de la masa con la cuchara, se deje caer, y si se queda encima de la pasta, está entonces en su punto. Distribuídos después en un papel de la hechura que se quiera, y espolvoreados los merengues con azúcar en polvo fino y pasado por el tambor con una servilleta algo clara se pondrá a cocer con la cobertera del horno encima, con fuego ni fuerte ni lento. Ya bien cocidos y con dorado color, se dejarán reposar, concluyéndolos juntando dos merenguer con alguna fruta, si se quiere, en medio, con lo que se podrán servir.

INFORME DE LA POLICIA DEL PUERTO A GOBERNACION

Miembros de la Policía del Puerto, han rendido un amplio informe al señor Secretario de Gobernación, sobre la forma y organizadores de la asamblea que los viveristas en huelga trataron de organizar en la «Alameda de Paula».

Esos informes han sido interesados por aquel Centro, para ulteriores resoluciones.

HABANERAS

(Viene de la página CINCO)

EUGENIO MORENO

EL PIANISTA INCOGNITO

Eugenio Moreno.
Antiguo y querido profesor.
En breve asumirá la dirección artística de la estación radiotrasmisora C. M. C. A. instalada en la casa de música de su propiedad en Galiano 102.
Próxima su inauguración.
En la entrante semana.
Eugenio Moreno, tan conocido últimamente por el profesor incognito, tiene organizada una orquesta de diez profesores que dará conciertos desde dicha estación.
Orquesta compuesta de valiosos elementos que acepta contratas para actos particulares.
Su éxito está asegurado.
De antemano.

LA FIESTA DEL LUNES

Sesión solemne.
De alto interés.
Organizada está por la Asociación Farmacéutica Nacional para la noche del lunes en su local del Malecón.
Un homenaje al doctor Ernesto Sarrá, a su hija, la doctora Tina Sarrá, y al doctor Teodoro Johnson.
Variado el programa.
Con un acto de concierto.
Toman parte en números diversos la señorita Estrella González Díaz y los profesores Antonio Mompó, Valero Vallvé y Carlos Fernández Vilá.
El doctor Miguel Fernández Garridoú presidente de la Asociación Farmacéutica Nacional, pronunciará breves palabras.
Y dos discursos.
Completando el programa.
Uno, del doctor José Agustín Simpson, en honor del doctor Sarrá y de Tina, y el otro del doctor José Capote Díaz, en honor del doctor Johnson.
Contestará Sarrá.
Y a su vez Johnson.

FLORES EN CERA

Artísticos trabajos.
De un mérito exquisito.
Son los que llevan a cabo con las flores enceradas las hábiles e inteligentes hermanas Vinent.
Rosas, dalias, crisantemos, azucenas, una gran variedad, en imitaciones perfectas.
Nada más delicado.
Ni más fino.
Todas con un sello de gusto y de elegancia que las hace verdaderamente privilegiadas, únicas, incomparables....
Las hermanas Vinent tienen montado su **atelier** en la calle 2 número 252, entre 25 y 27, Vedado.
Diré su teléfono.
F-2390.

FIESTA DE LOURDES

Una fiesta religiosa.
Lucidísima.
Fué la celebrada el miércoles en el Colegio Nuestra Señora de Lourdes, de las Madres Filipenses en la Víbora.
En honor de la Virgen de Lourdes, cuya capilla aparecía adornada con unos preciosos candelabros, regalo de las Hijas de María, luciendo la gruta una decoración de dalias blancas.
Huba misa.
Armonizada con violines.
Por la tarde el Trisagio y la Novena, después un sermón por el Padre Mariano del Niño Jesús y, por último el besamano a la Virgen.
Magnífica la fiesta.
Bajo todos sus aspectos.

BERTA VERSON DE PAZ

Joven y feliz.
Cuando todo le sonreía.
Así ha bajado al sepulcro, víctima de un ataque de bronco-neumonía, la señora Berta Versón de Paz.
La ciencia agotó todos los recursos en aras de su salvación.
Fué ayer su entierro.
Un acto de dolor.
Llorándola quedan familiares numerosos, entre otros un querido compañero, el señor Reinaldo Díaz Versón.
Reciban todos mi pésame.
Muy sentido.

CONSERVATORIO ARIAS

Fiestas tras fiestas.
En el Conservatorio Arias.
Una audición musical celébrase esta noche con arreglo a un extenso y variado programa.
La otra fiesta mañana.
Por la tarde.
Es de niños, exclusivamente de niños, alumnos todos de la brillante institución que dirige con el más plausible celo la distinguida profesora Asunción García de Arias.
Números de piano, de violín y de canto disfrutará el auditorio.
Agradecido a la invitación.

FELIZ ALUMBRAMIENTO

Alegrías de unos padres.
Grandes e indecibles.
Son éstos el doctor Adolfo Rodríguez Sardiñas y su joven y gentil esposa, Josefina de la Nuez, quien ha dado a luz un hermoso niño.
Asistida fué por un notable clínico, el doctor López Valdés, partero del Hospital de Maternidad Elvira Machado y especialista de justa fama.
Enhorabuena a esos padres.
Cuyo goce es inmenso.

Mathilde Cumont

Gran rebaja de precios en todas las existencias, antes de balance.

PRADO 88 Y SU SUCURSAL PRADO 96.

Un mundo de *comodidad*

y tranquilidad de ánimo, es lo que significa Kotex, la toalla sanitaria moderna, incomparablemente suave y fresca, que neutraliza completamente todo olor. No abulta... no se endurece... no irrita; 5 veces más absorbente que el algodón en capas. Permite llevar los vestidos más de moda, por ligeros que sean.

El Kotex se deshace fácilmente. Ya no hay más necesidad de lavar toallas sanitarias. Pida "un paquete de Kotex" en cualquier tienda. Precio módico.

KOTEX

NEUTRALIZA COMPLETAMENTE TODO OLOR

¿Amenaza la GRIPE? no espere: fortifíquese ahora con la

EMULSION DE SCOTT

de Aceite de Hígado de Bacalao con Hipofosfitos

AGRADABLE DE TOMAR
FACIL DE DIGERIR

EN EL PRINCIPAL

Dos funciones hoy.
En el teatro Principal.
La primera a las cinco de la tarde, la tanda de los sábados, siempre tan animada, tan concurrida.
Por la noche la segunda.
A la hora de costumbre.
Para ambas ha sido elegida la comedia **El Condado de Mairena**, obra movida, ingeniosa, del repertorio de Muñoz Seca.
En su interpretación toma parte principalísima la insigne actriz Antonia Herrero.
Gran matinée mañana.
A las tres.

ORQUESTA SINFONICA

Trasferido.
En concierto de mañana.
Concierto que tenía dispuesto ofrecer la Orquesta Sinfónica, a las diez de la mañana, en el teatro Nacional.
Muchos de sus profesores están comprometidos a acudir a los actos en conmemoración de la catástrofe del **Maine** con las orquestas diversas a que pertenecen.
Se dará en marzo.
El primer domingo.

HOTEL ALMENDARES

Noches de los sábados.
Siempre plenas de animación.
Hay que decirlo del hotel Almendares, por cuyo **dinning room**, tan lujoso, tan reluciente, desfilará hoy un concurso innumerable.
Actuará, con sus actos de magia, el imponderable Malini.
Y tocará Naddy.
Orquesta superior.

Enrique FONTANILLS

SRA. ACUSADA DE UNA ESTAFA

Varios reclamados han sido detenidos ayer por la judicial

Francisco Barcelo y Mendieta, en representación de la Compañía Nacional de Automóviles, situada en Padre Varela 171, denunció a la policía, que por medios engañosos la señora María Antonia de Castro de López, esposa del doctor José A. López Fleites, vecinos del pueblo de Mayarí, había estafado a la expresada compañía en la suma de 82 pesos, 35 centavos.
Según se hace constar en la denuncia, la señora de Castro mandó a reparar su automóvil y una vez terminado se presentó en las oficinas y obtuvo del empleado de guardia que le fuera entregado, haciéndole ver que se concretaría a probarlo, desapareciendo con el vehículo sin abonar la citada cuenta.

VENDIO LOS BILLETES

Francisco Delgado Trujillo, Jose Hernández Trujillo y Manuel Hernández Dorta, denunciaron a la policía, que José Trujillo y Trujillo, ha desaparecido con el producto de unos billetes que le dieron para su venta en comisión, perjudicándolos en la suma de 55 pesos. El acusado es familiar de los dos primeros.

PERJUDICADO EN SIETE PESOS

Manuel Brea Martínez, propietario de la carnicería situada en Peñalver 112, puso en conocimiento de la policía, que Arturo Olarte, empleado de la compañía Internacional Business Machines, a la que le había adquirido a plazos una máquina de picar carne y en cuya negociación dicho individuo sirvió de intermediario, le cobró un recibo de siete pesos que la citada compañía no ha aceptado, por estimar que dicho individuo no está autorizado para ello.

DENUNCIA VARIOS DELITOS

Francisco O-Farrill y Tellez, vecino de Hospital 25, puso en conocimiento de la Policía, que tenía la contrata de la construcción de la casa de cuatro plantas que fabricaba el señor Mario Ostolaza y Mallen, en la esquina de San José y Mazón; que con motivo de seguirle un procedimiento hipotecario la señora Clara Edma y Calcárcel al señor Ostolaza Mallen, dicha señora hubo de adjudicarse la expresada propiedad que ya estaba casi terminada, al cambiar de dueño necesitaba el exponente un permiso para poder retirar el andamiaje y materiales de su propiedad; que al poner una persona de su confianza al cuidado de sus propiedades, fué acusado de coacción por la señora Valcárcel y condenado dicho individuo a la suma de dos pesos, por lo que se vió precisado a abandonar sus intereses de los cuales se ha apropiado la señora de referencia, perjudicándolo en la suma de 600 pesos.

VARIOS DETENIDOS

Por distintos agentes de la Policía Judicial fueron detenidos ayer Manuel Carballo Rodríguez de 24 años, vecino de Industria 127, por estafa; Braulio Pérez Santos, de 33 años, vecino de Misión 87, por exceso de velocidad; Andrés Saavedra Carballo, de 47 años, vecino de Felipe Poey 2, por hurto, Fernando Rubí y Otero, de 27 años, vecino de Lealtad 152, por estafa y Serafín Alonso Gallego, de 38 años, vecino de Flores y Matadero, por infracción del artículo 607.

Medias de Seda "CUBA" Garantizadas

LA ISLA DE CUBA
MONTE 55-57
LA CASA MAS POPULAR — LA QUE MAS BARATO VENDE

Servicio de Lunch en el Primer Piso

La Franca Acogida que Recibe la Venta Post-Balance *reduce aún más nuestros "nuevos precios" — al multiplicar las ventas*

Examine su vestuario y el de sus niños, los cuartos dormitorios y el comedor. y llámeles la atención a su esposo y a los muchachos.

¡

Como ejemplo, los precios tomados entre las ofertas que hace el departamento de confecciones, que anotamos a continuación, se lo dicen todo:

BLOOMERS DE JERSEY, calidad magnífica en colores Rosa, Azul, Salmón, Nilo, Blanco y Negro tallas del 36 al 44 . . . . . a 34c

BLOOMERS DE JERSEY, de igual calidad pero con peto, ... Uno por 50c. Tres por $1.35

BLOOMERS de Opal Suizo, bordados muy interesantes, completo surtido en colores y tallas a 35c

CAMISAS DE DIA, en Opal de buena calidad con bordados, calados y aplicaciones, en una amplia variedad de colores y tallas, . . a 35 y 50c

CAMISA y PANTALON de Opal, de estilo francés, en adornos muy elegantes, en 10 colores y todas las tallas: Los de 1.75 y 2.00 a $1.00
Los de 1.25 a 68c

Venga USTED HOY MISMO !!!

VESTIDOS para la casa

De BATISTA estampada, o WARANDOL, color entero, varios estilos . . . . . a 48c

De buen WARANDOL, en todos colores, y tallas, del 34 al 42 . . . . . a 80 y 90c

Estos dos, positivamante, valen el doble!

¡Vea Ud. lo que son nuestros "nuevos precios"! y aprovéchese de este mes de FEBRERO

UNA MUJER HA SIDO DETENIDA

Maltrató a otra porque la había acusado de un hurto

Los expertos Falcón y Betancourt, procedieron ayer tarde al arresto de Inés Winter González, vecina de Suárez número 120, por haber maltratado de obras despiadamente a Inés Moreno, que reside en Puerta Cerrada número 4, ocasionándole diversas lesiones de carácter leve.
Hacen constar los expertos, que días pasados a la segunda le fueron sustraídos objetos y ropas y al comparecer ante el Juzgado de Instrucción a ratificar la denuncia, informó que sospechaba de la primera.
Con tal motivo el Juzgado libró una orden a los expertos para que procedieran a la citación de Inés Winter. A ello se debió la presencia de los expertos en su casa.
Al enterarse la Winter de la acusación que contra ella formulara su amiga la Moreno, sin darle tiempo a los expertos para retenerla, salió precipitadamente de su domicilio y una vez en la casa de su acusadora, la agredió hasta la llegada de la policía que la detuvo.

DOLOR DE MUELAS
Supresión instantánea, radical y definitiva, por el empleo sencillo y fácil del BALSAMO MATA-NERVIO MIRIGA. Calma el dolor inmediatamente, suprime la caries, asegura la conservación de los dientes. Cada cajita contiene lo necesario para la obturación y la curación de los dientes cariados. Sólo el *Bálsamo Mata-Nervio MIRIGA* mata el nervio dentario definitivamente. Exija el
BAUME MIRIGA
Laboratorio del Doctor GIRAUD, Farmacéutico
LYON-OULLINS (Francia)
En todas farmacias y Droguerías SARRA, JOHNSON, TAQUECHEL.

JABON SULFUROSO de GLENN
Contiene 33½% de azufre puro.
(De venta en las Farmacias)
El azufre es un remedio eficaz para las afecciones de la piel. El herpe, barros, y varias erupciones escamosas disminuyen con el uso del jabón de Glenn, que limpia, desinfecta, blanquea y embellece la piel. Infinidad de personas lo encuentran exquisito
Para
EL USO DIARIO-BAÑO-y CHAMPU
Algodón estéfico de Robland, 25 centavos.

DETENIDO EL AUTOR DE UNAS LESIONES

Andrés Lorenzo Zamora, conocido por «El Amolador», fué arrestado por los Expertos. Estaba reclamado por el Juez de Instrucción de la Sección Segunda, en la causa que se le instruye por el delito de lesiones graves, cometido en la persona de su mujer Elisa Díaz. El arresto se verificó en el hospedaje de Economía número 22, donde se ocultaba dicho individuo.

E. P. D.

La Señora

María Teresa Carrasco de Rodríguez

HA FALLECIDO

DESPUES DE RECIBIR LOS SANTOS SACRAMENTOS Y LA BENDICION PAPAL

Y dispuesto su entierro para hoy, a las cuatro y treinta p. m., los que suscriben, su esposo, hija, padres, hermanos, tíos, primos, cuñados y demás familiares y amigos, ruegan a las personas de su amistad, encomienden su alma a Dios, y los acompañen en la conducción del cadáver, desde la casa mortuoria: calle de Carlos Tercero y Marquéz González, No. 183, hasta la Necrópolis de Colón, donde se inhumará; favor que agradecerán eternamente.

Habana y Febrero 14 de 1931.

José Rodríguez Menéndez; María Cecilia Rodríguez y Carrasco; Florencio Carrasco; Teresa Digón de Carrasco; Matilde y Luis Carrasco; Clara Carrasco, (ausente); Antonio, (ausente); Benigno, Santos y Vicenta (ausente) Digón; Ramiro y Eduardo Rodríguez; Cristóbal Otermin; Menéndez Pernas y Compañía; Dres. Pedro A. Bosch, Ramón Grau San Martín; J. M. Martínez Cañas; Rvdo. Padre Alonso, S. J.

NO SE REPARTEN ESQUELAS.

M.E.C.D. 2016

S O C I E D A D E S E S P A N O L A S

NUEVA CASA SOCIAL PARA EL «CENTRO MONTAÑES»

Bajo la presidencia del popular Benito Cortines y asistiendo todos los miembros celebró una importante sesión extraordinaria la Junta Directiva del Centro Montañés, discutiendo y aprobando estos acuerdos:

«Dn. Baldomero González, montañés de prestigios indiscutibles, figura respetada y querida de toda la Colonia Montañesa, fué nombrada por unanimidad vice-Tesorero de la Sociedad; esta designación fue acogida con nutridos aplausos a los cuales contestó el señor González con sentidas frases».

«Fueron elegidos por amplísima mayoría para ocupar las presidencias de las Secciones los siguientes señores: Cultura y Bellas Artes, doctor Quintín Barreneche; Propaganda, don Ramón Belmonte y Recreo y Orden, don Eugenio López. Los nuevos Presidentes de las Secciones son personas cuya ejecutoria social los acredita como verdaderos paladines de la causa montañesa, y sus conocimientos y capacidad los demostrarán fehacientemente en las próximas labores que rendirán en beneficio de la prosperidad del Centro Montañés de La Habana. Igualmente estas designaciones fueron recibidas entre salvas de aplausos, habiendo hecho uso de la palabra los señores: Belmonte, Barreneche y López expresando su reconocimiento y sus deseos de hacer cuanto puedan en pro de la Sociedad».

«La Junta concedió por unanimidad un amplio voto de confianza a los señores que componen la mesa, al objeto de que gestionen y realicen la instalación de la Sociedad en un nuevo local».

Tenemos entendido que muy pronto tendrá el Centro Montañés un nuevo local, situado en lo mejor de la ciudad, y dotado de todas las comodidades, pues desde hace tiempo, resultaba una verdadera necesidad la instalación del Centro en otro edificio que reuniera mejores cualidades que el actual, tomando en cuenta la importancia de la sociedad, en todos los órdenes.

Nos complacería poder consignar en breve, cual es el nuevo local del Centro Montañés de La Habana.

BANQUETE A LAS DAMAS DE LA COL. SALMANTINA

Los gallardos y simpáticos charros que forman en tan numerosa colonia, nos invitan atentamente al banquete que en honor del Comité de Damas, y de los señores James Brown Scott, Emeterio Zorrilla, Presidente de la Cervecera «La Polar», José Uablo, Saturnino Rollan, Manuel Sánchez y Agustín Barahona, y en conmemoración del noveno aniversario de la fundación de la sociedad, que se celebrará en «Lisa Club» el domingo 22 del presente mes.

Acto en el cual se hará la entrega de los títulos torgados y de los premios obtenidos.

Hora 12 m. en punto.

EN EL SANATORIO DE LAS HIJAS DE GALICIA

INGRESOS: Pastora Desca; Dolores Rivero Dominguez; Dolores Domínguez Lópeb; María Cid Bermejo; María de la Concepción Bergochea; Consuelo Heria; Rogelia Diaz, Josefa Arean Bujan; Blanca Marchetco, Josefina Mosquera Calana; Elisa Pérez Dieguez; Aurora Mena; María Fernández Gómez.

ALTAS: Elena Jurjo; María Sabin; Cándida Fernández; María Mosquera; Carmen Gómez Man; Valentina Prieto; Matilde Diaz; Victoria Rodríguez; Silvina Suárez Rodríguez; Epifania Suárez; Teresa Gloria Fernández.

SOCIEDADES QUE HAN CONVOCADO PARA JUNTA

Hijos del Ayuntamiento de Cerdido: Celebrará Junta General Extraordinaria, mañana domingo, día 15 del actual, a las dos de la tarde, en el Centro Gallego.

CENTRO GALLEGO: Su Sección de Orden celebrará sesión el lunes próximo a las 8 y media de la noche.

BECERREA Y SU COMARCA: Celebrará Junta General ordinaria, mañana domingo día 15 del actual, a las dos y media de la tarde, en el Centro Gallego.

40 AÑOS DE ÉXITO
VINO-LEGÍTIMO-
PEPTONA-BARNET
FERROFOSFATADO
3 Copitas alimentan más que 100 gramos
CARNE FRESCA
Todo se asimila pronto sin digerir, descansa el estómago y el hígado
PREPARADO POR:
Droguería "Sarrá" - La Mayor

EN CUBANACAN CELEBRAN MUY HERMOSA MATINEE

Cada día es mayor el entusiasmo para asistir a la elegantísima matinée que se celebrará, mañana domnigo día 15, en todos los jardines de «Cubanacán», carretera de San Francisco de Paula. El solo anuncio de los conjuntos musicales que han de amenizar tan elegante matinée ha despertado gran animación entre la juventud bailadora, la afamada orquesta de los hermanos Martínez y el renombrado sexteto «Juventud Habanera», deleitarán a los concurrentes con las mejores piezas de su repertorio.

Además se hace saber a todos los amantes del baile que dicha matinée es absolutamente gratis, y hasta la fecha son numerosas las invitaciones repartidas.

Pueden solicitar su invitación en Teniente Rey 4, altos.

EN LA COTORRA HABRA UN HERMOSO FESTIVAL

Para mañana domingo está anunciado el grandioso festival bailable en todos los jardines de la «Cotorra», organizado por la sociedad Hispano-Cubano-Americano; que amenizarán los siguientes conjuntos musicales, la Orquesta del maestro Antonio Romeu, el Trío Marín, el afamado jazz-band «Los Diplomáticos», y el Sexteto «Sonora Matancera», el programa consta de 50 piezas bailables.

Son numerosas las invitaciones repartidas hasta ahora entre las damas y damitas amantes del baile.

Baile para el cual reina gran entusiasmo.

LOS DE MONTERROSO Y DE ANTAS DE ULLA

Su gran festival se celebrará el día 22 del presente mes en los preciosos jardines de la Tropical.

La Comisión al frente de la cual se encuentran nuestros particulares amigos señores Enrique Blanco; José García Frade; Antonio I. Parada; Javier Vázqpez, José Gómez de Ramos y Faustino Vázquez, laboran como ya hemos dicho en otra ocasión con gran dósis de entusiasmo, porque el festival sea de los más atractivo y su programa de gran originalidad.

Por lo pronto se realizará Concursos de bailes regionales, sin que falte como es lógico suponer la típica muiñeira. Igualmente esos concursos abarcarán los bailes típicos criollos, con lo cual habrá para todos los gustos.

Asimismo, los organizadores han abierto un concurso de meriendas, para premiar a los «larpeiros» que presenten la más «enxebre» empanada.

El festival, no se suspenderá por ningún motivo, bueno es que lo sepan una vez más los numerosos bailadores que se aprestan a participar en tan interesante torneo coreográfico. La entrada costará sesenta centavos, siendo gratis para las damas y damitas.

Romeu. La Banda Taboada. Un Jazz Band. El Sexteto Rojo. El Cuarteto Típico Gallego. Organillos, gaiteros y tamboriles serán los encargados de ponerle música al sugestivo festival, con lo cual la parte artística está por demás asegurada.

LOS PROPIETARIOS Y VECINOS DE CALABAZAR

Los de la Asociación de Propietarios y Vecinos del Calabazar nos participan que el sábado día 28 del actual celebrarán un gran festival, mejor aún, un gran baile con el título de «Noche Azul» baile que amenizarán ejecutando muy brillantes programas las orquestas de Ismael Díaz, de Blanco, y el Sexteto Habanero.

Se participa a los bailadores que este baile es de pensión.

GRANDIOSO FESTIVAL DE LOS ENFERMEROS

El grandioso festival que celebrarán los enfermeros y alumnos, el día 8 de marzo, en todos los jardines de «La Tropical», será algo extraordinario, que ha de dejar grato recuerdo entro los amantes de Terpsícore.

Amenizarán el acto los que sin duda constituyen los mejores conjuntos musicales de Cuba: Los «Diplomáticos de Maya», Orquesta del profesor Romeu y sextetos «Cuba» y «Habanero». (Lo mejor de lo mejor).

El exquisito laguer «Tropical» se repartirá sin tasa y absolutamente gratis, pues el munífico don Julio Blanco Herrera, providencial protector de los enfermeros, es el más interesado en que esta fiesta resulte un éxito sin precedente.

No habrá cuestaciones ni ninguna otra clase de atentados al bolsillo de los asistentes, y el precio de la entrada será compatible con los más radicales reajustes: **sesenta centavos** para los caballeros.

Las damas y damitas quedan exentas de todo pago; quedan eximidas hasta de saludar a los comisionados de puerta. ¿Se puede pedir más? Con estos antecedentes creemos poder augurar un mayúsculo triunfo, del que ya podemos anticipar nuestra felicitación a lo enfermeros y alumnos.

BAILE HOMENAJE AL SEÑOR ALFONSO LINARES, HOY, 14

En la noche de hoy 14 de febrero se llevará a efecto el gran baile homenaje al señor Alfonso Linares de la Peña, con motivo de la entrega de el Título de Presidente de Honor de esa Sociedad. Es enorme el entusiasmo que reina entre la grey del baile para asistir a la «Gran Noche». El Comité de Damas de los Paulistas que es un verdadero ramo de flores trabaja sin cesar un momento para que este baile resulte el mejor que ha dado el «Iberia en miniatura». ¿Quién no asistirá al baile para bailar aun que sea solamente una pieza con una de las chicas paulistas?

Las invitaciones se están agotando.

El baile será de rigurosa invitación.

BENEFICENCIA DE LA ASC. DE DEPENDIENTES

Celebró sesión la Sección de Beneficencia. Presidió el señor Manuel Díaz Granda, y asistieron casi todos sus diligentes vocales.

Leída el acta de la junta anterior que fué aprobada por unanimidad, se puso la junta en pie y acordó enviar a los familiares del extinto empleado de la Quinta, señor Jesús Palmeiro, que falleció por electrocución, mientras trabajaba en la cocina del pabellón «Juan Aedo» el más sentido mensaje de condolencia. La muerte del señor Palmeiro empleado cumplidor y atento de la Casa de Salud, produjo general sentimiento de duelo en la Asociación.

Quedó la junta enterada de los documentos de administración correspondiente al mes de enero, encontrándose correctos.

Fueron aprobados los partes de alta y baja de empleados en la Casa de Salud en Enero último.

Fueron concedidas varias licencias por enfermedad.

Se concedieron los beneficios del artículo 20 de los Estatutos, en cuanto a ingreso en el Hogar de los Asociados Veteranos e Inválidos a los señores Antonio Díaz Vélez, Donato Iturrante y Juan Antigar Varona por reunir los requisitos reglamentarios; y excención del pago de la cuota al asociado señor Benito Guerra.

Se aprobaron los acuerdos de la Comisión de Abastos, sobre adjudicación del suministro de huevos a la Casa de Salud.

Se concedió reintegro de gastos de entierro del asociado don Reinaldo Simpson Pérez, a los familiares del mismo.

Se concedió seis meses de prórroga de pensión en España al asociado enfermo don Benigno García Fernández.

Se adjudicó el servicio de flores a la Cámara Mortuoria de la Casa de Salud al señor Santiago Trillo.

Todos los acuerdos relacionados se tomaron en medio de la mayor cordialidad, y la Junta fué un exponente de los propósitos de laboriosidad y de trabajo en bien de los intereses sociales que anima a la Sección de Beneficencia de la Asociación de Dependientes.

DE LA MEMORIA

Los dentistas de la Asociación de Dependientes del Comercio, según se desprende de la Memoria Anual correspondiente a 1930, han realizado una copiosa labor.

Entre empastes, extracciones y otros trabajos el doctor Altuzarra se anota 21.880; el doctor Sopo 19,662, el doctor Fariñas 13,861, el doctor Garrido 15.943, el doctor Pí 23.071 y el doctor Alemany 10,010.

Los doctores Sopo, Fariñas, Garrido y Tariche prestan sus servicios en el Centro Social; y los doctores Altuzarra, Pí y Alemany en la Casa de Salud.

CUADRO DE HONOR EN EL PLANTEL JOVELLANOS

He aquí los nombres de los alumnos a quienes corresponde figurar en el Cuadro de Honor, durante la semana comprendida del 14 de febrero al 21 del mismo:

NIÑAS

AULA No. 1.—Carmen Díaz; Joaquina Fernández y Lilia García.

AULA 2a.—Marina Rodríguez Caldevilla; Olga González Zunzunegui q Felisa Menéndez Viña.

AULA 3a.—Gloria Pando; Angelica Cortina y Generosa Redruello.

AULA 4a.— Ofelia Díaz Misa; Secundina Fernández y Silvia Carranza.

AULA 5a.— Etelvina Martínez González; Gloria Gorjón Losa y Clara Díaz Misa.

NIÑOS

AULA 1a.— Manuel Pardo Fernández; Carlos García Ferrer y José Junquera Noa.

AULA 2a.— Francisco Blanco; Raimundo López y Isaac Chervony.

AULA 3a.— Eliseo García; José Niño Cárdenas y Ovidio García.

AULA 4a.— Rafael Luis; José Cuervo y Manuel García.

AULA 5a.— Gustavo García; Leandro San Julián y Luis Valledor.

NOTICIAS VARIAS DE LA «ASOCIACION CANARIA»

El Comité Ejecutivo de la Asociación Canaria acordó, a propuesta del vocal señor Gómez Wangüemert, y por unanimidad, gestionar cuanto pueda ser beneficioso para el señor Bernabé García Morales, expresidente de la Asamblea de Representantes, y hoy Representante electo, privado de libertad.

Tanto el presidente señor León González como los demás miembros del Ejecutivo tuvieron palabras de afecto para el señor García, así como otras significativas de la esperanza de que sus excelentes condiciones personales influirán en el Poder Público para otorgarle cuanto sea digno de sus merecimientos.

Plausible, meritísimo es este acuerdo de los dirigentes sociales, preocupados ante la desgracia de un hombre digno de mejor suerte.

ENFERMO

En la casa de salud de la Asociación Canaria se halla enfermo desde hace algunos días el estimado miembro de la Sección de Propaganda, Secretario Honorario de la misma, señor Alejandro J. Martínez.

Muy visitado está siendo por sus compañeros y amigos.

Un pronto restablecimiento le deseamos.

NUEVOS VOCALES

Por el Presidente de la Sección de Propaganda señor Gómez Wanguemert, han sido designados vocales de ese organismo los estimados asociados señores Andrés Pérez y Pérez, Rafael Canovaca López y Francisco L. Edodey, de los cuales se espera una actuación muy entusiasta y beneficiosa para la colectividad canaria.

LA SECCION DE SANIDAD

Convocada se halla para el lunes próximo, a las ocho de la noche, la Sección de Sanidad de la Asociación Canaria, presidida por el señor Telesforo García.

Se resolverán en esa junta asuntos de importancia en relación con el cometido de ese importante Organismo social.

HIJAS DE CANARIAS EN EL CLUB TENERIFE

En la noche del once del actual fué visitado el Club Tenerife por una comisión de «Hijas de Canarias», naciente sociedad que tantas simpatías ha hecho surgir, y que a diario, por cientos, va aumentando las inscripciones de asociadas. La Comisión estaba formada por la Presidenta doctora Juana Rodríguez Cruz de Blanco, la de Propaganda señora Herminia Torres Silva, y el Secretario señor Juan B. Hernández.

La distinguida representación de «Hijas de Canarias», fué obsequiada muy delicadamente por la Directiva del «Tenerife», que preside el señor Ernesto Cabrera Bayol, siempre entusiasta y activo.

Otras visitas de cortesía a las instituciones hermanas se propone hacer la doctora Rodríguez, incansable, resuelta, decidida a luchar frente a los inconvenientes y las suspicacias, llevando la bandera blanca de sus idealidades, tratando de convencer y hasta perdonando el error de los que no comprendan la trascendental finalidad de la hermosa obra iniciada.

UNA VERBENA EN LA ASOCIACION CANARIA

El señor Trino Hernández Montes de Oca, Presidente de la Sección de Recreo y Adorno de la «Asociación Canaria», nos comunica, que la grandiosa verbena que dicha Sección ha organizado para la inauguración de su nuevo edificio social, continúa siendo objeto de detenidos estudios para que las misma sea un verdadero acontecimiento dado la trascendencia de ese acto.

La fecha aún no ha sido señalada, pero nosotros podemos augurar que será un verdadero éxito para esa Sección la mencionada fiesta.

Tendremos al tanto del más sutil detalle en relación con esta fiesta a nuestros lectores, pues deseamos que todos tengan la oportunidad de visitar el día de esa fiesta el grandioso palacio de «Villalba», sito en Egido número 2, donde desde hace algunos días se ha establecido la prestigiosa sociedad «Asociación Canaria».

Sr. Dr. A. C. Bosque.

Muy señor mío:

Desde hace bastante tiempo venía sufriendo de accesos violentos de tos que me los originaba un catarro que no cedía a ningún tratamiento apesar de los muchos remedios que tomaba.

Un amigo me recomendó comprara un frasco de "Grippol," y al tercer frasco que usé me sentí completamente bien En vista de esto me he decidido a dirigirme a usted para comunicarle este resultado maravilloso y le de publicidad si así lo desea

Atta. de Vd.,
Eloisa Brito.
Habana, Agosto 12—1928.

FUNCION SOLEMNE EN LA IGLESIA DEL CARMEN

La Venerable Orden Tercera del Carmen ha celebrado solemne fun ción con arreglo al siguiente programa:

A las 7 y media a. m. dijo la Misa de Comunión general el R. P. Fray Feliciano de Santa Inés C. D.

Misa y comunión, fueron armonizadas por el Terciario Carmelita, Hermano José Cebrián, distinguido musica.

A las 9 a. m. ofició de Preste en la Misa solemne el R. P. Fray Agustín del Sagrado Corazón C. D.

Predicó el Reverendo Padre Fray José Vicente de Santa Teresa Párroco de la Parroquia del Carmen.

Versó el sermón sobre La Parábola del Sembrador en la cual Nuestro Señor Jesucristo nos enseña los frutos que la palabra de Dios produce en las almas, según las disposiciones del que la recibe.

La semilla que cae a lo largo del camino es imagen de la palabra de Dios, que cae en el alma disipada. La que cae entre piedras, brota, pero no arraiga y el calor la seca. Las riquezas las diversiones, los placeres sofocan todo deseo de buenas obras.

La palabra de Dios en el alma dispuesta a recibirla, produce frutos de santidad.

La parte musical fué interpretada por el Coro parroquial bajo la dirección del maestro Ponsoda.

A las 5 y media de la tarde, exposición, estación, Santo Rosario, canticos del Santo Escapulario, plática por el R. P. Fray Agustín del Sagrado Corazón C. D. reserva, procesión del Santo Escapulario y despedida a la Virgen del Carmen.

Asistió un gran concurso de Terciarios y Cofrades del Carmen.

CONFIRMACIONES EN LA S. M. I. CATEDRAL

Hoy a las 9 de la mañana, administrará el Excelentísimo y Reverendísimo señor Arzobispo de la Archidiócesis, Monseñor Manuel Ruiz, el Sacramento de la Confirmación a los fieles. Los que hayan llegado al uso de la razón deben confesarse.

Todos los confirmados deben llevar padrino o madrina, el cual debe tocar a su ahijado en el momento de ser confirmado.

Con su ahijado contrae parentesco espiritual, pero no con los padres.

Tienen obligación estos padrinos, al igual de los del bautismo de mirar por el bien espiritual de sus ahijados.

I N F O R M A C I O N C A T O L I C A

CELEBRO SU FIESTA PATRONAL LA CONGREGACION DE NUESTRA SEÑORA DE LOURDES EN LA MERCED

Con grandiosa suntuosidad, celebró la Congregación de Nuestra Señora de Lourdes, la fiesta patronal, en la Iglesia de la Merced, donde canónicamente se halla establecida.

SOLEMNES VISPERAS

El día 10 a las 5 y media de la tarde, reunida la Muy Ilustre Congregación de Nuestra Señora de Lourdes en su hermosa capilla de la Merced, el celosísimo Director, R. P. Ireneo Rodríguez, C. M., expuso el Santísimo Sacramento, rezando a continuación la estación, Santo Rosario, reserva y solemne Salve.

Por orquesta y voces, se interpretó bajo la dirección del maestro señor Francisco Saurí, las Letanías a tres voces del maestro Perosi y la gran Salve de Sagastizabal.

Después de la Salve, dirigió su palabra a los congregantes, exhortándoles a celebrar con el mayor esplendor la fiesta de Nuestra Señora de Lourdes.

La capilla lucía un preciosísimo adorno floral confeccionado por la Casa Trías, por encargo de la bondadosa dama señora Piedad Jorge de Blanco Herrera, Camarera de la Congregación.

LA FIESTA PATRONAL

El miércoles 11, festividad de Nuestra Señora de Lourdes, a las 8 a. m., celebró en su capilla, la Misa de Comunión general, el M. R. P. Antonio López, Visitador de los Padres Paules, quien dirigió una fervorosa y elocuente plática, antes de distribuir el Manjar eucarístico.

La sagrada mesa estuvo concurridísima de congregantes y fieles.

Misa y Comunión fueron armonizadas con bellísimos Motetes por el maestro Saurí.

A las 9 a. m., tuvo lugar la Misa solemne, en la cual ofició de Preste, el R. P. doctor Florencio García, C. M., asistido de los Padres Maestro-Juan y Sainz, C. M.

Pronunció grandilocuente panegírico, el R. P. Hilario Chaurrondo, C. M.

Fué elogiadísimo el brillantísimo sermón del distinguido sacerdote paul.

Muy merecidos los elogios.

Orquesta y voces, bajo la dirección del maestro Saurí, interpretaron magistralmente, la Misa de Ravanello a tres voces; al Ofertorio, Mostrate esse Matrem, de Aldega y después de la Misa la plegaria de Alvarez.

Fué muy alabada la parte musical de esta gran función.

El templo lucía un hermosísimo adorno floral, confeccionado con exquisito gusto artístico por el Hermano Bartolomé Tobar, C. M.

Las flores para el regio adorno, fueron donadas por las piadosas damas Piedad Jorge de Blanco Herrera y Margarita Contrera de Bek.

El generoso donativo, fué muy elogiado.

Asistió una concurrencia tan distinguida como numerosa.

Presidió la Directiva:

América Arias Vda. de Gómez
Presidenta de Honor.
María Teresa Blanco de Pernas
Presidenta.
Piedad Jorge de Blanco Herrera
Camarera.
Julia Santurio de Penichet
Secretaria.
Aurora Montoulieu y de la Torre
Tesorera.
Ireneo G. Rodríguez, C. M.
Director.

Y el Padre Antonio López, Superior de la Comunidad de la Misión de Padre Paules.

A las 5 y media de la tarde, exposición del Santísimo Sacramento, y Santo Rosario, por el Director, Padre Ireneo G. Rodríguez.

Terminado el Rosario el Padre Antonio López, Visitador de los Padres Paules de Cuba, reservó el Santísimo Sacramento.

A continuación se verificó por las naves del templo, una magnífica procesión con la venerada imagen de Nuestra Señora de Lourdes, a la cual daban escolta de honor multitud de niños que portaban estandartes y artísticas farolas.

Durante el recorrido procesional, se cantó el Himno Popular a la Virgen de Lourdes.

Recogida la procesión se recitó el Acto de Consagración a Nuestra Señora de Lourdes. Terminado éste, el Director dió las gracias a la Directiva, Congregantes y demás fieles que concurrieron a rendir homenaje a Nuestra Señora la Virgen María en su advocación de Lourdes.

Para todos pidió gracias y bendiciones.

Felicitamos muy complacidos a la Directiva y congregantes de Nuestra Señora de Lourdes por el grandioso homenaje tributado a la Augusta Madre de Dios.

DIA 14 DE FEBRERO

Este mes está consagrado a la Purificación de la Santísima Virgen.

Jubileo Circular. — Su Divina Majestad está de manifiesto en la iglesia de San Nicolás.

Santos Valentín, Vidal, Agatón y Apolonio, mártires; Eleucadio y Juan Bautista de la Concepción, confesores; Santa Felícula, virgen y mártir.

San Valentín, presbítero y mártir. Se hallaba en Roma en el reinado del emperador Claudio II. El elevado crédito de su virtud y de su sabiduría le había granjeado la veneración no sólo de los cristianos, sino aún de los mismos gentiles. Mereció el renombre de padre de los pobres por su gran caridad, y su celo por la religión era tanto más eficaz, cuanto se mostraba más puro y más desinteresado.

No podía ser desconocido en la corte un hombre como Valentín, tan venerado y tan estimado. Hablaron del Santo al emperador, informándole ser un hombre de mérito superior y de una sabiduría extraordinaria, pero cristiano. Quiso verle admiró su virtud y tuvo gran deseo de librar a San Valentín del martirio; pero temiendo alguna sedición del pueblo, que ya le sospechaba cristiano, no se atrevió a impedir que los jueces le juzgasen y le condenasen, según las leyes. Estuvo algunos días en la cárcel cargado de cadenas y apaleado muchas veces, hasta que al fin fué degollado fuera de la ciudad el año del Señor de 270.

LOS SIESTE DOMINGOS DE SAN JOSE

Hoy se celebra en nuestros templos la festividad del Tercer Domingo de San José, con Misa de Comunión general, ejercicio, Misa solemne y sermón.

En cada uno de estos domingos, se gana Indulgencia Plenaria, confesando y comulgando.

LA V. ORDEN TERCERA DE SAN FRANCISCO

En la iglesia de San Francisco, ha celebrado la V. O. Tercera del Seráfico Patriarca, los siguientes cultos:

A las 7 y media a. m. Misa de Comunión general por el Comisario de la Orden Tercera, R. P. Fray Castor Apráis, O. F. M.

Misa y Comunión fueron armonizadas por los niños del Catecismo de este templo, acompañados al órgano por el maestro señor Pablo Beggiato, ilustre Terciario Franciscano.

Terminada la Misa, tuvieron lugar las toma de hábito y profesiones de varios Terciarios.

A las 9 a. m. celebró la Misa solemne el R. P. Fray José Bartolomé O. F. M. asistido de los Padres Fray José Sarasola y Fray Santos Ruiz, O. F. M.

Predicó el R. P. Fray Serafín Ajuria, O. F. M. sobre el Evangelio de la Dominica de Sexagésima.

La parte musical fué interpretada por orquesta y voces, bajo la dirección del R. P. Fray Leonardo Celaya O. F. M.

A las 3 p. m. exposición estación Corona Seráfica plática por el R. P. Fray Castor Apráis reserva y procesión del Cordón por el interior del templo.

A estos solemnes cultos asistió un numeroso concurso de Terciarios, vistiendo el Santo Escapulario.

EN LA PARROQUIA DE S. NICOLAS DE BARI

Hoy a las diez de la noche, el Cuarto Turno de la Sección Adoradora Nocturna de la Habana, celebrará Vigilia de desagravio al Señor por los desórdenes de Carnaval.

La misa y comunión de esta Vigilia, será el domingo 15 a las 5 de la mañana. Siendo esta misa en día festivo, las puertas del templo serán abiertas a los fieles, a fin de que puedan cumplir con el precepto de oir misa.

Se recuerda a los adoradores activos del Primer Turno, que su Vigilia de desagravio, corresponde a la noche del domingo 15 (Carnaval) al lunes 16.

Iglesia de SAN FRANCISCO

Por SAN JOSE y por SAN ANTONIO de PADUA

Día 15 (domingo). — Solemnes cultos que el "CULTO PERPETUO" de SAN JOSE y la PIA UNION de SAN ANTONIO dedican el mismo día a sus Celestes Patronos.

A las 7 y media a. m., Misa de Comunión General.

A las 9 a. m., Solemne Misa Cantada, a buenas voces. Predica el R. Padre Aranguren.

Después de la Misa la Procesión.

R 4249 13-15 Feb.

CULTO A SAN JOSE EN LA IGLESIA DEL ANGEL

La Pía-Unión de San José de la Montaña de la Iglesia del Santo Angel, celebró la festividad del Segundo Domingo con Misa de Comunion general a las 8 a. m. en la cual ofició el Muy Ilustre Canonigo Juan José Roberes.

Misa y Comunión fueron armonizadas por el organista del templo señor Pedro J. Aranda.

Después de esta Misa, Monseñor Francisco Abascal dirigió el piadoso Ejercicio de los Siete Domingos, cantándose al final los gozos de S. José.

A las 9 a. m. cantó la Misa el Padre Arcadio Marinas.

Monseñor Abascal, explicó a sus feligreses, el Evangelio de la Dominica de Sexagésima La Parábola del Sembrador».

El Coro parroquial bajo la dirección del maestro Aranda, intepretó la parte musical.

A las 5 p. m. exposición, estación, Rosario, Ejercicio de los Siete Domingos, plática por Monseñor Abascal, bendición y reserva.

Estos cultos josefinos se vieron muy concurridos.

CULTOS EN LA IGLESIA PARROQUIAL DE GUANAJAY

En la Parroquia de Guanajay, se celebrarán mañana los siguientes cultos:

A las 9 y media a. m.: Misa cantada, interpretándose por el magnífico Coro parroquial, la Misa de Perroquial, la Misa de Perosi a dos voces. Después de la Misa y sermón, el ejercicio de los 21 Domingos de San Hilarión, que se repite después de la Misa de once y a las 7 de la noche.

CONMEMORAN EL TRASLADO DE LOS RESTOS DE ANTONIO

Mañana a las 9 a. m., solemne función en conmemoración del traslado de los restos de San Antonio de Padua.

Costea el adorno floral de esta fiesta, la señora de Entrialgo, Camarera de Honor de San Antonio de Padua.

La intención de esta función, se aplica por la señora Marcoleta de Mestre.

SANTUARIO DE JESUS NAZARENO

Arroyo Arenas

El día 17, martes de Carnaval, a las 6 de la tarde se trasladará la venerada Imagen al Cano; durante los Viernes de Cuaresma las misas se celebrarán a las 8 y media la rezada y 8 y media la cantada; y el Vía-Crucis a las 6 de la tarde, según costumbre, predicando al final Mons Amigó.

R 4123 13-17 Feb.

COMPAGNIE GENERALE TRASATLANTIQUE

Vapores Correos Franceses

Bajo contrato postal con el Gobierno Francés.
TODOS LOS VAPORES DE ESTA COMPAÑIA ATRACAN A LOS MUELLES DE SAN FRANCISCO O MACHINA

PROXIMAS SALIDAS

Para VERACRUZ:
«MEXIQUE». . . . . 5 Marzo
Para GALVESTON y VERACRUZ:
«ESPAGNE». . . . . 3 Abril
Para VERACRUZ:
«MEXIQUE». . . . . 3 Mayo
«ESPAGNE». . . . . 3 Junio
«MEXIQUE». . . . . 27 Junio
«ESPAGNE». . . . . 27 Julio

Para CORUÑA, SANTANDER, PLYMOUTH y el HAVRE
«ESPAGNE». . . . . 16 Febrero a las 12 del día.
«MEXIQUE». . . . . 16 Marzo
Para CORUÑA, GIJON, SANTANDER, PLYMOUHT y el HAVRE
«ESPAGNE». . . . . 15 Abril
«MEXIQUE». . . . . 15 Mayo
«ESPAGNE». . . . . 15 Junio
«MEXIQUE». . . . . 7 Julio

Sesiones de cinematógrafo diarias en los vapores de esta Compañía, según contrato con la casa «Pathé».

LINEA DE CANARIAS
Para Santa Cruz de la Palma, Santa Cruz de Tenerife, Las Palmas de Gran Canaria y el Havre.
«DE LA SALLE» el 14 de Mayo de 1931.

IMPORTANTE
Buena comida a la española. Camareros y cocineros españoles.
LINEA DE NEW YORK AL HAVRE, PLYMOUTH Y BURDEOS
En esta Agencia se expiden pasajes por esta línea por los lujosos y rápidos trasatlánticos franceses «Ile de France», «París», «France», «Rochambeau» «Lafayette», etc., etc.

Para más informes, dirigirse a:

ERNEST GAYE
O'Reilly Núm. 9. Apartado 1090. Teléfono A-1476.
HABANA
E1077 Indf. En.

EMPRESA NAVIERA DE CUBA, S. A.
APARTADO NUMERO 1641.
Dirección Telegráfica:
EMPRENAVE
Claves en uso:
A. B. C. 4a. y 5a. Edición.
Western Union.
SAN PEDRO NUM. 6. — HABANA
Walkins and Apendix.
TELEFONOS:
A-6236. Pasajes y Fletes. A-3966. Almacén.
A-5315. Información General. A-5634. Segundo espigón de Paula.
A-4730. Departamento de Tráfico. M-2860 Tercer espigón de Paula.
VAPORES EN SERVICIO:—«Presidente Machado», «Baracoa», «Cienfuegos», «Eusebio Coterillo», «Gibara», «Guantánamo», «Habana», «Joaquín Godoy», «Julián Alonso» «La Fé», «Las Villas», «Manzanillo», «Rápido» y «Santiago de Cuba»
PUERTOS DE ESCALA
COSTA NORTE:—Caibarién, Nuevitas, Puerto Tarafa, Manati (Victoria de las Tunas), Puerto Padre, Chaparra, (Holguín, Velasco y Bocas). Vita, Banes, Mayarí, Antilla, Preston, Sagua de Tánamo, (Cayo Mambí). Baracoa, Guantánamo y Santiago de Cuba
COSTA SUR:—Cienfuegos, Casilda, Tunas de Zaza, Santa Cruz del Sur, Manopla, Guayabal Manzanillo, Campechuela. Media Luna, Niquero, Ensenada de Mora y Santiago de Cuba.
COSTA NORTE DE VUELTA ABAJO:—Bahía Honda, Río Blanco, Berracos, Puerto Esperanza, Santa Lucía, (Minas de Matahambre). Río del Medio, Dimas. Arroyos de Mantua y La Fé
Jamaica, Kingston; Puerto Rico, San Juan, Ponce, Mayagüez y Aguadilla; República Dominicana, Santo Domingo, San Pedro de Macoris y Puerto Plata; Haití, Aux-Cayes y Port au Prince.
E1075 y E1076 Indf. En.

FOLLETIN 69

COLECCION SANCHEZ RUEDA

B. M. CROKER

Un Millonario

ADAPTACION DEL INGLES

Por Luis Roig de Lluis

De venta en "La Moderna Poesía" y "Cervantes" Obispo 135 y Galiano 62

tarde con el regalo de Fernández en el bolsillo, partió al galope en dirección de Shirani.

Los »ponies» debieron tener tanta impaciencia por regresar como su amo; porque recorrieron las veinte horas de camino con una velocidad tan extraordinaria, que Mark llegó a Shirani mucho antes de lo que le esperaban.

Lady Brande daba aquel día una de sus grandes comidas. Los invitados acababan de levantarse de la mesa y se reunían en el salón; todos notaron que Honor tenía una cara tan alegre y fresca como hacía tiempo no se la habían visto. Efectivamente, estaba tan hermosa como antes de recibir el terrible golpe. Alguien estaba sentado ante el piano, regalando al auditorio con una interminable melodía italiana, cuando, al parecer, debió llegar un invitado que se había retrasado considerablemente. Por la galería cruzaron criados con linternas; se oyó el piafar de unos caballos, y en seguida una voz varonil que hizo palpitar agitadamente el corazón de Honor.

Sir Pelham se alejó un momento, pero volvió en seguida, haciendo un guiño con los ojos a su mujer, que se levantó al instante, salió a la galería y poco después se la vió hablando animadamente con un joven en traje de montar. La etiqueta no permitió a Honor, aunque era la más interesada, salir a la galería; pero nadie que estuviera enterado de lo que ocurría pudo dudar de que, a veces, no hay nada tan odioso como la etiqueta.

—Ustedes me dispensarán—balbució lady Brande, cuando volvió al salón, y entre risas y lágrimas, añadió: —Dice que no está presentable, y por eso no se ha atrevido a saludar a ustedes. Llega ahora mismo; es Mark Jervis.

CAPITULO XLVI

Fragmento de una carta de una señora de Shirani a una amiga suya, en Bombay:

«...Deseabas que te contara algo de la boda que hace poco se celebró aquí, y, como sabes, soy aficionada a hacer bien las cosas, te la referiré desde el principio. Al regresar tan inopinadamente el joven Jervis, todo el mundo se quedó asombradísimo, y luego resultó sencilla a más no poder la explicación de su ausencia. Con él vino su tío, el único y verdadero millonario; los dos estuvieron alojados en Rookwood. La boda de Honor Gordon se anunció en seguida, y debo confesarte que he visto mil parejas de novios, pero tan enamorada como estos dos, ninguna. Los encontré muchas veces en sus paseos a caballo, en el bosque, y muy a menudo en el Club y en el tennis, y se portaban con una discreción que ya la quisiéramos para muchas parejas que no son de novios. Lady Brande y el tío millonario, que es un señor de poca estatura, reventaban de satisfacción; a él, al contrario de muchos que llegan de Londres, todo le encantaba; pero más que nada, su futura sobrina, Lady Brande y el joven Jervis, como sabes, simpatizaron desde el primer día que se conocieron. Al principio temimos todos que, por el luto del novio, pues su padre falleció hace muy poco, sería la boda en la intimidad, que la novia se casaría en traje de viaje, y que el nuevo matrimonio emprendería desde la iglesia su marcha. Pero, para no disgustar a lady Brande, se llegó a un acuerdo con ella: se accedió a los deseos del novio de prescindir de la música y de un gran almuerzo; pero la novia se casaría de blanco, y todo el que quisiera podría asistir a la boda y después ir a Rookwood a probar la clásica torta de boda y a beber una copa de champagne a la salud de los novios.

«No necesito decirte que nadie faltó a la ceremonia nupcial, que era el epílogo de una novela de amor interesante como pocas. Los regalos fueron, más que muestras del deseo de quedar bien, pruebas de la más cordial simpatía. En mi opinión, el mejor de todos era un collar de cuatro hilos de perlas, grandes como avellanas, y el mas modesto, un abrochador de guantes, regalo de Ida Langrishe.

«Monina Primrose y Dolly Merton fueron las doncellas de honor, y como la primera se

Esta penetrante espuma limpia mejor los dientes

LA caries empieza, dice la ciencia dental moderna, en los más pequeños intersticios, donde ningún cepillo alcanza a limpiar y donde residuos alimenticios y mucosos se acumulan. Dentífricos ordinarios no llegan hasta estos lugares tan difíciles de limpiar. Es por esto que la verdadera prueba del poder que tiene un dentífrico para limpiar consiste en la cualidad que tiene de penetrar estos pequeños intersticios.

Al cepillarse los dientes Colgate se transforma instantáneamente en una espuma blanca y resplandeciente. Esta espuma posee una cualidad admirable ("tensión superficial" baja) que permite penetre en las hendeduras e intersticios más pequeños, desalojando todo residuo mucoso o alimenticio y limpiándolos con su detergente espuma.

Esta espuma contiene un polvo fino, un material de pulimento recomendado por los dentistas, el cual, sin dañar, pule el esmalte de los dientes brillantemente. Piense en lo que esto significa . . . usando Colgate usted puede limpiarse los dientes completa y científicamente, exactamente como su dentista desea usted lo haga . . . restaurando así la hermosura natural de los dientes y las encías.

El tubo de 30 centavos de la Crema Dentífrica Colgate contiene más pasta de dientes que cualquier otra marca principal de igual precio

RDC-301 S

CONCURSO COLGATE-PALMOLIVE-PEET

En el verano de este año irán 200 niños—por cuenta de este Concurso— al Campamento de Verano JABON CANDADO.

Guarden la cinta negra con la palabra PALMOLIVE impresa en oro que lleva cada pastilla de jabón, así como las tapitas de los tubos de Crema Dental Colgate (Colgate's Ribbon Dental Cream) tamaños "Gigantes", Grande y Mediano.

Las cintas del Jabón PALMOLIVE valen por 10 votos.—Las tapitas de los tubos GIGANTES de Colgate, 30 votos.—Las de los tubos GRANDES, 20 votos.—Las de los tubos MEDIANOS, 10 votos.

Mándelas una vez al mes, bien contadas, en paquete cerrado, con el nombre y dirección del remitente, al DEPARTAMENTO DEL CONCURSO COLGATE-PALMOLIVE-PEET. Apartado 222, Habana.

Ultimo descubrimiento Peña

Cura las enfermedades de la uretra

FARMACIA **"El Aguila de Oro"** Monte y Angeles Telfs. M-4019 5494

IMPORTANTISIMO

A los Comerciantes, Industriales y Demás Contribuyentes Comprendidos en la Ley de Reforma Tributaria de 29 de Enero de 1931

Por la Ley antes citada, no sólo se reforma el sistema tributario de varios Impuestos en vigor y se eleva la cuantía de los mismos, sino que también se crean nuevos tributos a otros sectores hasta hoy no gravados por los diversos Impuestos existentes.

Los Impuestos que sufren alteración por virtud de esta Ley son los de: Impuesto del Empréstito de 35 millones — Ley de Obras Públicas de 15 de Julio de 1925, sobre el petróleo, sus derivados y carbón mineral.—Tasas postales e impuesto radiotelefónico.—Impuesto del Timbre Nacional.—Impuesto del Uno y Medio por Ciento.—Impuesto sobre Sociedades Anónimas.—Derechos reales y trasmisión de bienes.—Arancel Consular.—Impuestos diversos relacionados con la Ley del Registro Civil, Certificaciones, Licencias de caza, revólver, Pasaportes, Cartas de Ciudadanía y Certificados de Nacionalidad, Licencias Sanitarias, llamadas por teléfonos de Larga Distancia, etc.—Arancel de Aduanas en lo que respecta al Fomento de la Economía Nacional—Ley Orgánica de los Municipios (Art. 216 sobre fijación contribución propiedad urbana).

Y los de nueva creación se refieren al Impuesto General de Utilidades sobre sueldos, salarios o retribuciones de cualquier clase, intereses, utilidades de comerciantes e Industriales.—Impuesto sobre Espectáculos.—Impuesto sobre consumo suntuario (Objetos o servicios de lujo).—Amnistía Fiscal para el pago de Impuestos y multas anteriores al 1º de Julio de 1930.

La interpretación y fiel observancia de la aludida Ley y su Reglamento, necesita del concurso de un personal experto en la materia y para ello se ofrece la Compañía «SERVICIOS MERCANTILES», que se dedica desde hace años exclusivamente a los asuntos fiscales, contando para ello con un personal de reconocida competencia, por haber figurado como empleados de la Secretaría de Hacienda en largos períodos de tiempo.

«SERVICIOS MERCANTILES» tiene establecidas sus oficinas en Oficios número 12, Edificio «Calle», departamentos números 106, 107 y 108. Teléfono M-1518 y Apartado 2454.

Para obtener referencias en cuanto a la eficiencia y honradez de «SERVICIOS MERCANTILES», diríjanse a sus asociados, tanto de esta Capital, como del interior de la República, que a continuación se expresan: Solís, Entrialgo y Compañía; Angones y Compañía; Quintana y Compañía; Carballal Hermanos; González y Suárez, S. en C.; Mestre Machado y Compañía; Barraqué Maciá y Compañía; Suero y Compañía; J. Astorqui y Compañía; Gallán Lobo y Compañía, S. A.; J. Calle y Compañía; Santeiro y Compañía; Ramón Larrea y Compañía; Marcelino González y Compañía, S. en C.; Isla Gutiérrez y Compañía; Juan Retana, S. en C.; Lavín y Gómez; Malet Pedre y Compañía; Llamas y Ruíz; Llobera y Compañía, S. en C.; Framil García y Compañía; Alonso y Compañía; M. Soto y Compañía; Marcelino García, S. en C.; Roza Menéndez y Compañía; Suárez Ramos y Compañía; Adolfo Monlañá y Compañía; Zabaleta y Compañía; Antonio Orts, S. en C.; Piñán y Compañía; Compañía Nestlé de Cuba; G. Usategui; A. Bona y Compañía; Compañía Primer Molino Arrocero de Cuba, S. A.; R. Palacios y Compañía; Old Time Molasses Co.; Juan Teixidor y Compañía; Beck y Compañía; H. Toennies; Sebastián Hidalgo; José Peña García; Gutiérrez Alonso y Compañía; E. Kamp Commercial Co.; V. Mercadé y Compañía; J. Notó y Compañía; Alonso Martínez y Compañía; C. Bergnes y Compañía; Wetmore y Bucher; Mola Barrabeitg y Compañía; Rafols y Hno.; R. Cantera y Compañía; González y Pire, S. en C.; Venancio Fuentes; Francisco Tamames, S. en C.; Peña Mimensa y Compañía; Francisco Domínguez; Remigio Gil, S. en C.; J. Gallarreta y Compañía; Manzarbeitia y Compañía; José Bóveda; Romualdo Lalueza; García y Pérez; Ramón García; Ibáñez Co.; Rafael Ortega; Southern Dairies of Cuba; Compañía Quesera Kraft Phen'x de Cuba; Cía. Licorera de Cuba, S. A.; Destilería Habana; Compañía Destiladora Gancedo, S. A.; Compañía Importadora La Vinatera, S. A.; La Suevia Compañía Licorera, S. A.; Manuel Fernández y Compañía; Isidoro Jaureguizar; Antonio Trueba y Compañía; Alvarez del Río y Compañía; M. Ruiz Barreto y Compañía; Ramón del Collado; Casabielle y Hermano; Romero y Alonso; Nicolás Merino; Campello y Puig; Fuentes y López, S. en C.; Somines y Compañía; Enrique Carrasco; González y Espinach; C. Guemes y Compañía; Venancio Carballo; Fernando Aenlle; Compañía Ron Bacardí, S. A.; Alvarez Camp y Compañía; Rovira y Compañía; S. en C.; Salvador Sicars; Albuerne y Compañía; Manuel Linares; Compañía Licorera de Guantánamo, S. A.; Compañía Licorera y Jabonera de Camagüey, S. A.; Compañía Licorera de Florida, S. A.; Rodríguez Esteve y Compañía; Adolfo Pérez Castillo; Miguel López, S. en C.; Marcelo Bilbao; J. Vivero Fraga y Cía.; Cía. Licorera de Matanzas, S. A.; José Arechabala, S. A.; M. Cela; Octavio Vélez; Brandiere y Cía.; Agustín Reyes García; Perfumería Bourjois, S. A.; Juan Pujol Serra, S. A.; Romeu y Julieta; Angueira Pérez y Cía.; Martín Dosal; José de Lafuente; Sabino Fernández; San Francisco Mineral Water Co., José López; F. Hernández y Hermano, S. en C.; Daniel Rodríguez Santamarina; Planta Nacional de Empaques, S. A.; Francisco Lamuño; Fernández y Hermano; Pérez Hermanos, S. en C.; Nueva Papelera Cubana, S. A.; Ucar García y Compañía; Evaristo Fernández; Manuel Piñeiro; Sumerland Oil Company of Cuba; José Vizoso; Bernardo Solís; Viuda de Sánchez Gómez; Juan Bautista Sandoro; Carlos M. Vélez; Bernardo G. Torres; Emilio Gottardi, etc.

DIRECTOR: Dr. Raúl López Ibáñez.

2754 2d. 12.

RADIO Y ELECTRICIDAD

A CARGO DE ALBERTO GIRO

TRASMISIONES PARA HOY

Estación CM
Estación CMW
588 Kc. 510 M.
11 a. m.: Programa comercial.
12 m.: Hora Radio Victor.
1 p. m.: Programa Comercial.
5 p. m.: Programa bailable a cargo de la Orquesta Oriol.
6.30 p. m.: Hora Teatro Criollo, a cargo de Otero y Sevilla, con la cooperación de Lolita Zavala.

Estación CMBC
955 Kc. 313.8 M.
(Progreso Cubano).
De 12 a 1 p. m.: Hora Drosel. Programa a cargo del Conjunto Musical Sonora Matancera.
De 1 a 2 p. m.: Hora Linares-Hernández. Programa de música española.
De 2 a 3 p. m.: Hora comercial. Programa de música variada.
De 4 a 5 p. m.: Hora González Fernández. Programa a cargo de la Orquesta que dirige Belisario López.

Estación C M C R
1.355 Bc. 333.4 M.
De 3.30 a 5.30 p. m.: Música selecta.
De 8.30 a 11 p. m.: Programa desde el Estudio.

Estación CMBA
1.345 Kc. 222.8 M.
De 9 a 11 p. m.: Programa desde el Estudio, como sigue:
1—Fué un Sueño. Canción. Olga Morine.
2—Noche Azul. Canción. Olga Morine.
3—Puesta del Sol. Tango. Filiberto Frainz.
4—Maúla. Tango. Filiberto Frainz.
5—Te Odio. Criolla. Andrés Manteca.
6—Desengaño. Canción. Andrés Manteca.
7—Por Qué Me Llevas Preso. Corrido Mejicano. Raúl Rodríguez.
8—Pajarillo Barranqueño. Raúl Rodríguez.
9—Polonesa en Mi Bemol. Solo de piano por el profesor A. Sánchez.
10—Amor y Olvido. Canción. Olga Morine.
11—Vals Francés. Val. Olga Morine.
12—La Vuelta de la Vida. Tango. Filiberto Frainz.
13—Garufa. Filiberto Frainz.
14—Princesita. Canción. Andrés Manteca.
15—Aquellos ojos verdes. Canción. Olga Morine.
16—La Canción del Olvido. Canción. Olga Morine.
17—El Cabo Primero. Romanza. Olga Morine.
18—Anhelo Besarte. Bolero. Olga Morine.
19—Bésame en la Boca. Tango. Filiberto Frainz.
20—Minuet de Paderewsky. Solo de piano. A. Sánchez.

Estación CMBZ
1.010 Kc. 296 M.
De 9 a 10 a. m.: Hora Radio Social y Teatral. Selecto programa de música variada y noticias.
De 3 a 5 p. m.: Hora Radio Comercial. Música variada.
De 6 a 7 p. m.: Hora Radio Comercial. Música selecta.
De 8 a 9 p. m.: Hora Radio Victor. Programa a cargo de la señorita Rosario García Orellana y la señorita María Orellana.
De 9 a 10 p. m.: Programa a cargo de la Orquesta que dirige Antonio María Romeu.
De 10 a 11 p. m.: Hora a cargo de la Orquesta Sinfónica de Filadelfia, tomando parte la notable soprano Lucrecia Bori (en discos).

Estación CMBS
790 Kc. 379.5 M.
De 11 a 12 m.: Programa Hora de Almuerzo. Orquesta Ernesto Muñez.
De 12.30 a 1.30 p. m.: Hora Americana.
De 4 a 5 p. m.: Programa Majestic. Cuarteto Artístico que dirige José Miguel Vasallo.
De 5 a 6 p. m.: Hora Americana (en Castellano).
De 6 a 7 p. m.: Hora Artística Comercial.

Estación WEAF
660 Wc. 454.3 M.
Nueva York.
8.15 p. m.: Hora Radiotron, programa a cargo de Welcome Lewis, soprano; Harold van Emburgh, vocalista y Orquesta.
9 p. m.: Hora General Electric con Walter Damrosch y su Orquesta Sinfónica.
10 p. m.: Bailables por la Orquesta Lucky Strkie.
11 p. m.: Programa a cargo de los Trovadores de la Luna, como sigue:
When a Black Mans Blue. Nelson. Tenor, solo Lanny Ross.
Variation, from Callirhoe. Chaminade. Instrumental trío.
Lady, Play Your Mandolin. Levant. Tenor Solo. Larny Ross.
Sizilietta. Von Blon. Instrumental trío.
Lonesome Lover. Monaco. Tenor solo. Lanny Roks.
11.15 p. m.: Programa bailable.
1 a. m.: Buenas noches.

Estación WJZ
760 Kc. 394 H.
8 p. m.: Programa de ambiente circense.
8.30 p. m.: Concierto a cargo de Earle Spicer, baritone; The Handy Boys, vocal trío; Vee Lawnhurst, pianist; Don Voorhees, director.
9.30 p. m.: Programa Vapex. Orquesta y solos de saxofón, xilofón y acordeón.
10 p. m.: Comedia.
10.30 p. m.: Diálogo y Orquesta.
11 p. m.: Conjunto de cuerdas de Ludwin Lanier con este programa:
Overture to Phedre. Massenet.
Menuet, from Manon. Massenet.
Selection from Lucia. Donizetti.
Ein Landler. Pachernegg.
Mazurka in B flat. Chopin.
Selection from H M S Pinafore. Sullivan.
Theresen Waltz. Faust.
By the Sea. Holmes.
Slumbering Sea. Morse.
Indian Dawn. Zamecnik.
12 p. m.: Bailables hasta la 1 a. m. y final de la trasmisión.

Estación WLW
Cincinnati, Ohio.
700 Kc. 428 M.
7.30 p. m.: Programa sabatino Crosley.
9 p. m.: Bailables.
9.15 p. m.: Programa Variety.
9.30 p. m.: (Véase WJZ).
10 p. m.: Morace Heidt y su Orquesta.
10.45 p. m.: Noticias deportivas y estado del tiempo.
11 p. m.: Escucharán el siguiente programa:
1—I Haven't Heard a Single Word from Baby.
2—Blue Again.
3—It Had To Be You.
4—Blues Singers: Runnin' Wild.
5—I'll Still Belong To You.
6—Neath a Blanket of Stars.
7—Old Pal.
8—Doin' the Sigma Chi.
9—Blues Singer: My Ideal.
10—Skippy.
11—Everything We Like We Like Alike.
12—You Do Something To Me.
13—Just a Little Closer.
14—When a Black Man's Blue.
15—Nobody Knows de Trouble I've Seen.
16—What D'Ya Say.
17—I Keep Remembering.
18—Little Old I Know.
19—Moonlight On the Colorado.
20—Here Comes the Sun.
21—Embraceable You.
12 m.: Greystone Ballroom Orquesta.
12.30 a. m.: The Deedlesockers.
1 a. m.: Castle Farm y Orquesta.
1.30 a. m.: St. Nicholas Plaza y Orquesta.
2 a. m.: Sign Off. Buenas noches.

CONSEJOS MEDICOS

Por el Dr. PEREZ BOUDET

Ex-Interno del Hospital de Emergencias. Médico del Departamento Forense de la Ciudad de la Habana. Especialista de las afecciones del Aparato Digestivo. GABINETE: Prado 53, altos. Teléfono A-7490.

(Diríjase la correspondencia al DIARIO DE LA MARINA, Prado 103. Dirección)

DOSSIA. (San Juan y Martínez):

Me parece que pide usted demasiado, aunque mis deseos grandes son de tratar de complacerla pero he aquí que hay veces que son grandes estos deseos y en cambio es imposible de todo punto lograr complacer. Usted querida amiga, necesita un plan especial de alimentación que es de todo punto imposible el que pueda dárselo por esta Sección por lo extenso que resulta ser, pero no obstante y como que mis deseos como anteriormente le digo es complacerla quiero cooperar a su «mejoría». Para ello me permito recomendarle el que un cuarto de hora antes de sus dos principales comidas se tome una cucharadita de Citrocarbonato en agua y después de sus comidas un papel de Kaolinase así como de noche un laxante, como por ejemplo una cucharada de Leche de Magnesia Quiero hacerle la observación que es necesario antes de empezar ningún plan el que se someta a una curación radical de sus parásitos, sin cuyo requisito es imposible el que su estomago responda a ningún tratamiento. Queda complacida y sabe que me puede mandar.

UN VIEJO SUSCRIPTOR. (Ciudad):

Usted no debe de resignarse con su suerte como expresa en su carta, sino someterse a un plan para hacer desaparecer esas contínuas intoxicaciones porque atraviesa. Para combatir esa enfermedad existe realmente un producto que está dando excelentes resultados, me refiero al Petrogelol, tomado en dosis de una cucharada al acostarse y si una es insuficiente puede tomarse otra al levantarse, con este medicamento consigue usted poderse curar de esa penosa afección. pues no es un laxante, sino un lubrificante intestinal que es lo que necesita el organismo. Muchas veces esas afecciones dependen del plan de alimentación que suela llevar el enfermo. Le recomiendo además que esa fístula que dice tener sea vista por un cirujano, la operación es lo más y único indicado en ese caso.

HIPOCRATES. (Cienfuegos):

Lo más esencial que puede usted darle a su hijito es que tome tres cucharaditas de Glefina y lo tenga siempre al corriente de vientre por medio de media Fructine de Vichy chupada siempre que se suela acostar. Referente a la consulta que sobre usted me hace, quiero primero saber qué clase de parásito es el que viene sufriendo, porque no todos los tratamientos son iguales. Le doy las más expresivas gracias por su felicitación y le ruego acepte las mías más sinceras.

60 años de experiencia han producido un medicamento incomparable en la EMULSION de SCOTT. No acepte sustitutos.

Cuide su catarro para evitar mayores consecuencias. Tome "Grippol," tan recomendado en las enfermedades del aparato respiratorio, grippe, tos, catarros, laringitis, tuberculosis pulmonar, &. 20 años de éxitos crecientes y millares de personas curadas prueban la eficacia del "Grippol."

Se vende en todas las Farmacias de la Isla.

ESTABLECIDA 1903 CAPITAL PAGADO $500.000.

THE TRUST COMPANY OF CUBA

ALBACEAS-SINDICOS-ADMINISTRADORES

Cajas de Seguridad — Valores en Custodia
Departamento de Bienes — Departamento de Seguros

Tendremos mucho gusto en explicarle nuestro servicio en detalle, por carta o personalmente.

OBISPO 53 HABANA TEL. M-6917

ESPECIALICESE

¿Ha notado Vd. al leer las solicitudes de trabajo, que ninguna de estas solicitudes es para «PERSONAS SIN EXPERIENCIA»?

Todos especifican «EXPERIMENTADOS», y muchos de ellos son aún más terminantes y dicen: «SI NO TIENE EXPERIENCIA QUE NO SE PRESENTE».

Un jefe de oficina quiere que sus empleados sean individuos experimentados, porque sabe que es más útil y práctico, a la vez que más barato, que a otro que no tiene experiencia y tiene que perder mucho tiempo y pagarle el sueldo a un individuo que sabe «COMO SE TRABAJA»

Los buenos empleos siempre los encuentra el individuo preparado que sabe «COMO TRABAJAR».

Prepárese para luchar en la vida. Especialice.

No hacemos cargos por mensualidades; sino por curso terminado: así asegura Vd. su inversión.

R. GOMEZ DE GARAY.

Habana número 94. Teléfono A-1376.

OTRA REBAJA en los PRECIOS de LADRILLOS del TEJAR "TOLEDO"

FERRER Y MASANET — MARIANAO — HABANA — Teléfonos: FO-7016 y FO-7567

Precio de nuestros ladrillos, puestos sobre Carros de F. C. en las siguientes Estaciones:

	Millar.		Millar.
En Pinar del Río	a $ 12.24	En San José de las Lajas	a $ 10.00
„ Artemisa	„ „ 10.79	„ Aguacate	„ „ 10.89
„ Guanajay	„ „ 9.98	„ Alacranes	„ „ 11.70
„ Los Palacios	„ „ 11.78	„ Agramonte	„ „ 12.11
„ San Cristóbal	„ „ 11.54	„ Cárdenas	„ „ 12.16
„ Alquízar	„ „ 10.33	„ Colón	„ „ 12.30
„ Güines	„ „ 10.51	„ Jagüey Grande	„ „ 12.19
„ Güira de Melena	„ „ 10.10	„ Unión de Reyes	„ „ 11.65
„ La Salud	„ „ 9.73	„ Matanzas	„ „ 11.60
„ Melena del Sur	„ „ 10.52	„ Santa Clara	„ „ 12.92
„ Surgidero de Batabanó	„ „ 10.46	„ Cienfuegos	„ „ 12.97
„ San Antonio de los Baños	„ „ 9.81	„ Santa Isabel de las Lajas	„ „ 12.84
„ Santiago de las Vegas	„ „ 9.49	„ Sagua la Grande	„ „ 12.92
„ Bejucal	„ „ 9.21	„ San Juan y Martínez	„ „ 12.37
„ Madruga	„ „ 11.19	„ Guane	„ „ 12.62

Los interesados en Estaciones no mencionadas aquí, soliciten precios directamente.

Tomó Posesión la Nueva Directiva de la Lonja de Comercio de La Habana

Celebró ayer su segunda sesión ordinaria la Junta General de la Lonja, entregando la presidencia el Sr. J. M. Coto al Sr. Balcells

Con gran entusiasmo celebró su segunda sesión ordinaria la junta general de accionistas de la Lonja del Comercio de la Habana, S. A., bajo la presidencia del señor José María Coto Leiseca, acompañado en la mesa por los señores Francisco Gutiérrez vicepresidente primero; José Balcells, vicepresidente segundo; José Llamas, tesorero; Ramón Suárez, contador, y Antonio M. de Ayala, secretario.

Fué leída y aprobada el acta de la primera sesión, efectuada en 13 de Enero próximo pasado, por la Junta General.

Se aprobó el informe de los señores Manuel Soto y José Menéndez, designados en la anterior junta general para inspeccionar la contabilidad perteneciente al pasado año, quienes terminan expresando que encontraron correcta dicha contabilidad.

Seguidamente, y en medio de los aplausos de los concurrentes, se declaró en posesión de sus cargos por dos años al señor José Balcells como presidente; al señor Facundo Graells como vicepresidente segundo; al señor Avelino Suárez como contador y como vocales a los señores Manuel Soto, Venancio Zabaleta, Laureano Solís, Julián Astorqui, José Ramón Boza e Ignacio López.

La Directiva para 1931 quedará integrada así:

Presidente: señor José Balcells y Bosch.

Vicepresidente primero: señor Francisco Gutiérrez.

Vicepresidente segundo: señor Facundo Graells.

Tesorero: señor José Llamas.

Contador: señor Avelino Suárez.

Vocales: señores Juan Alvarado; Julián Astorqui; José Ballesté; Ernesto J. Collette; Pedro P. González; Ignacio López; Gabino Otero; José Ramón Roza; Laureano Solís; Manuel Soto; Onésimo J. Tauler y Venancio Zabaleta.

Secretario: doctor Antonio M. de Ayala.

El señor Coto al entregar la presidencia al señor Balcells en sentidas frases le deseó que en el desempeño del cargo tuviese muchos éxitos.

El señor Balcells agradeció vivamente las cariñosas frases del señor Coto.

Cumpliendo un precepto reglamentario, al finalizar la segunda junta general de accionistas se celebró una junta directiva extraordinaria al solo objeto de nombrar las comisiones permanentes, las cuales quedarán integradas así:

Comité de Crédito: señores Facundo Graells, Juan Alvarado y Venancio Zabaleta.

Comité de Admisiones: señores José Ballesté, Julián Astorqui y Manuel Soto.

Comisión de Arbitrajes: señores Carlos Arnoldson, Abelardo Fernández, Dionisio López, C. Stewart O-Neill, Manuel Ortega, Antonio Aguilera, José Tous y Gaspar Otero.

Comité de Quejas: señores Ernesto J. Collette, Onésimo J. Tauler y Laureano Solís.

Suplentes: señores Pedro P. González, Gabino Otero y José R. Boza.

¡La Ultima Maravilla del Radio! La Antena Interior WELLSTON Gold Test

Instálela en el interior del gabinete de su aparato. No se necesita poner antena en los techos. Este invento produce mayor claridad, volúmen y distancia. Gire $3.00 y se la remito a prueba.

Representante exclusivo para Cuba
A. L. PALMES DE SOSA
ELIA. CAMAGUEY

Vapores Correos de la Compañía Trasatlantica Española

SERVICIOS REGULARES DE PASAJE, CARGA Y CORRESPONDENCIA, VERACRUZ

LINEA RAPIDA PARA NUEVA YORK Y NORTE DE ESPAÑA

Próximas salidas:

PARA VERACRUZ 48 horas de viaje.		PARA NEW YORK, VIGO, CORUÑA, GIJON, SANTANDER Y BILBAO	
«Cristóbal Colón»	7 Ene.	«Cristóbal Colón»	14 Ene.
«Alfonso XIII»	1 Feb.	«Alfonso XIII»	10 Feb.
«Cristóbal Colón»	4 Mar.	«Cristóbal Colón»	12 Mar.
«Alfonso XIII»	1 Abr.	«Alfonso XIII»	10 Abr.
«Cristóbal Colón»	2 May.	«Cristóbal Colón»	10 May.
«Alfonso XIII»	1 Jun.	«Alfonso XIII»	10 Jun.
«Cristóbal Colón»	2 Jul.	«Cristóbal Colón»	10 Jul.

LINEA PARA NUEVA YORK, CADIZ Y BARCELONA

Próximas salidas:

«Buenos Aires»	5 Ene.	«Manuel Calvo»	16 Abr.
«Marqués Comillas»	1 Feb.	«Manuel Arnus»	2 May.
«Manuel Calvo»	14 Feb.	«Marqués Comillas»	1 Jun.
«Manuel Arnus»	4 Mar.	«Manuel Calvo»	16 Jun.
«Marqués Comillas»	1 Abr.	«Manuel Arnús»	2 Jul.

MAGNIFICAS CAMARAS. AMPLIOS COMEDORES PARA PASAJEROS DE TERCERA CLASE SERVIDOS POR CAMAREROS. EXCELENTES MENUS CON VINOS.

ESTOS VAPORES ATRACAN A LOS MUELLES DE HAVANA DOCKS CORPORATION.

Para más informes, dirigirse a:

MANUEL OTADUY
AGENTE GENERAL
Palacio Lonja. Teléfonos A-6588 y A-7900. Apartado 707. Habana.
E1031 Indf. En.

¡Un momento...

le bastará para enterarse de esta

INCREIBLE OFERTA!

Usted puede ahora comprar esta magnífica COCINA DE GAS

en estas Extraordinarias Condiciones:

Especificaciones de esta Cocina de Gas "Hardwick"

Tipo gabinete.
Toda esmaltada, interior y exteriormente.
Cuatro quemadores.
Horno y asador de 16" esmaltados.
Llaves de nuevo diseño.
Manifold oculto.
Gaveta de utensilios.
Manillas artísticamente presentadas.
Acabado en colores, a escoger:
Verde y Marfil.
Gris y Blanco.

PAGAMOS $10.00 por su cocina vieja

No pedimos de entrada NI UN CENTAVO

Concedemos para liquidarla TRECE MESES

Completamente GRATIS la instalación (Incluyendo 10 pies de tubería)

MUY IMPORTANTE

La Cocina de Gas "Hardwick" que ofrecemos en esta campaña, está oficialmente aprobada por la American Gas Association. Esta es la garantía máxima que puede brindarse al público sobre cualquier aparato operado por gas.

Convénzase de las ventajas de esta SENSACIONAL OPORTUNIDAD visitando cualquiera de nuestras Sucursales en la Habana.

INVIERTA en nuestras Acciones Preferidas

Esté al Tanto de nuestro próximo Concierto por Radio Todos los Lunes de 9 a 10 p. m. Estación C. M. C.

Cía. Cubana de Electricidad
A las Ordenes del Público

M.E.C.D. 2016

DE DIA EN DIA

No le veo, para ser franco, grandes perspectivas al negocio ese que han emprendido algunos 'chauffeurs' de plaza, de andar del Vedado a la Habana (y viceversa, porque si no la cosa no ocurriría en este país, que es el de los viceversas) llevando pasajeros a razón de diez centavos "per capita".

Porque no basta que la previsión de los iniciadores del negocio les haya llevado a establecer la condicional de que no podrán ser admitidos en los automóviles que así explotan (marcados X Vedado-Habana, en el parabrisas) pasajeros del sexo feo, cuando ya vayan ocupando plaza pasajeros del bello sexo.

Eso podrá tranquilizar a las damas, decidiéndolas a usar del nuevo medio de locomoción, cuando la necesidad de viajar rápidamente las incline a echar a un lado la relativa lentitud del ómnibus o del tranvía, caso frecuente, pues las señoras siempre están de prisa en la calle, por la calma que emplean para salir de la casa.

Pero, resuelto el punto de las damas, queda el de los caballeros que se aprecien y no gusten, por tanto, de que los vean en ciertas compañías, como quien va con ellas en la más íntima francachela.

Pensad, nada más, en el supuesto de que un doctor, Enrique José Varona, como toma algunas veces el tranvía—que siempre fué hombre de costumbres democráticas—para ir a su casa del Vedado, cae en a tentación de usar esa nueva clase de "carroza de tutti"; y que una cuadra más allá, toma el mismo vehículo un señor de bastante buen aspecto a quien él no conoce, naturalmente, pero que resulta ser un connotado banquero de bolita, popularísimo en la localidad.

¿Qué pensaría, Virgen de la Caridad, quien, conociéndolos a los dos por separado, los viera ir juntos en un "fotingo", hablando acaso amigablemente, "Dios sabe de qué cosas"?...

El problema de los caballeros entre sí, por lo que respecta a este asunto, es incuestionablemente más grave que el de las damas unas con otras, pues aunque la moda en estos últimos tiempos, ha borrado algunas notables diferencias de indumentaría que había entre ellas, la perspicacia de una mujer siempre sabe descubrir, inmediatamente, la condición de otra.

Los hombres—aparte de que los sinvergüenzas siempre se han disfrazado con buenos trajes y en todas épocas ha habido pícaros de mejor aspecto que la mayoría de los hombres honrados—en cuanto a perspicacia, somos unos idiotas de tomo y lomo.

Lo probamos en todos los países del mundo, en grande escala, cada vez que llegan unas elecciones.

Tartarín DE TARASCON.

TEXTO INTEGRO DE LA LEY DEL DISTRITO CENTRAL APROBADA POR EL SENADO

(Continuación de la Pág. PRIMERA)

ma constitucional, aprobado por la Convención Constituyente el nueve de mayo de mil novecientos veinte y ocho, incorporada a nuestro Código Fundamental, que el Distrito Central creado por la misma, regirá necesariamente el veinte y cuatro de febrero de mil novecientos treinta y uno, el Congreso se halla obligado a dictar por el mandato de la referida disposición, y con antelación debida, las medidas legislativas necesarias para dar cumplimiento a ese precepto, que extingue el término municipal de La Habana y que da existencia jurídica a su Distrito Central.

Corto el período de tiempo que nos separa de la fecha constitucionalmente señalada para que comiencen sus funciones los organismos integrantes del Distrito Central, no parece posible que, dentro del mismo, los Cuerpos Colegisladores estudien y voten una ley definitiva, orgánica, creadora del nuevo organismo y reguladora de su funcionamiento. Mas el Congreso tiene que obedecer al mandato constitucional y, aunque sea de manera transitoria, el deber de regular inmediatamente por disposiciones legales la forma y el procedimiento a que tiene que ajustarse el Distrito Central de La Habana.

En concordancia con lo anteriormente expuesto, los Senadores que suscriben tienen el honor de recabar de sus compañeros la aprobación de este Proyecto de Ley y al efecto solicitan de los mismos su sanción a la siguiente:

PROPOSICION DE LEY

DE ORGANIZACION PROVISIONAL DEL DISTRITO CENTRAL DE LA HABANA

ARTICULO I.—Todos los poderes y atribuciones que integran el Gobierno Municipal de La Habana, quedarán en la misma forma y con las propias facultades que a cada uno de ellos otorga la vigente Ley Orgánica de los Municipios, la Ley de Contabilidad Municipal, la de Impuestos Municipales y Procedimientos de Cobranza y cuantos Reglamentos y Disposiciones se hayan dictado en relación con el régimen municipal, todo lo cual quedará en vigor al promulgarse la presente Ley, con la sola excepción de las alteraciones consignadas en la misma.

ARTICULO II.— Se crea, en cumplimiento de lo dispuesto en la Constitución de la República, el Distrito Central de La Habana, en substitución del actual Ayuntamiento y Corporación Municipal del propio nombre y cuyo Distrito Central continuará siendo la capital de la República.

ARTICULO III.— Se crea el cargo de Alcalde o Jefe del Distrito Central de La Habana, con las mismas atribuciones y facultades que al cargo de la propia primera denominación conceden las Leyes Orgánicas de los Municipios, de Contabilidad Municipal e Impuestos Municipales y Procedimientos de Cobranza vigentes, así como también con todas las que se le atribuyen en los Reglamentos y Disposiciones vigentes.

ARTICULO IV.— El Ayuntamiento o Consejo Deliberativo del Distrito Central de La Habana, tendrá las mismas atribuciones y facultades que las leyes Orgánicas de los Municipios; de Contabilidad Municipal, de Impuestos Municipales y Procedimientos de Cobranza y demás disposiciones legales y reglamentarias establecen y le son atribuidas, al definir sus facultades y atribuciones, al actual Ayuntamiento de La Habana.

El Distrito Central así creado, tendrá el carácter de entidad política local, conservará el nombre de La Habana, usará el escudo del extinguido municipio de su nombre, y constituirá una unidad administrativa electoral de carácter municipal, dentro de la provincia de su propia denominación, a los fines de cubrir cargos nacionales y provinciales.

ARTICULO V.— El Alcalde o Jefe del Distrito Central será nombrado por el señor Presidente de la República por un período de cinco años.

ARTICULO VI.— Se crea el Ayuntamiento o Consejo Deliberativo del Distrito Central de La Habana, integrado por nueve miembros nombrados igualmente por el Jefe del Poder Ejecutivo de la Nación.

Los Miembros que integren el Ayuntamiento o Consejo Deliberativo del Distrito Central de La Habana, serán nombrados por el Jefe del Poder Ejecutivo de la República, por un período de tres años y serán escogidos de las ternas que le remitirán los organismos que a continuación se expresan:

El Senado de la República	Uno.
La Cámara de Representantes	Uno.
El Tribunal Supremo de Justicia	Uno.
El Consejo Provincial de La Habana	Uno.
La Asamblea Municipal o su Comité Ejecutivo del Partido Liberal de La Habana	Uno.
La Asamblea Municipal o su Comité Ejecutivo del Partido Conservador de La Habana	Uno.
La Asamblea Municipal o su Comité Ejecutivo del Partido Popular de La Habana	Uno.
El Centro de la Propiedad Urbana de La Habana	Uno.
Las Directivas de todas las Asociaciones Obreras de La Habana, legalmente constituídas, convocadas especialmente a este efecto	Uno.

Los partidos políticos nacionales que en lo adelante se constituyan, tendrán el derecho de proponer, por medio de su Asamblea Municipal o el Comité Ejecutivo de la misma, en La Habana, la designación igualmente de un miembro del Consejo Deliberativo, formulando y elevando al efecto la terna correspondiente y el Poder Ejecutivo de la Nación hará la selección y nombramiento pertinente.

ARTICULO VII.—No podrá figurar en las ternas que se le remitan al Poder Ejecutivo de la Nación, el nombre de ninguna persona perteneciente a los organismos que expresamente se facultan por esta Ley para formularlas. Los Partidos Políticos nacionales y en la forma que se señala, podrán proponer la designación de afiliados a los mismos, y el Centro de la Propiedad Urbana de La Habana y las Asociaciones de Obreros podrán proponer la designación de miembros de esas organizaciones, pero con exclusión de los que integren sus Directivas.

ARTICULO VIII.—El Ejecutivo Nacional, para dar cumplimiento a lo dispuesto en esta Ley, solicitará de los organismos encargados de formular ternas, las necesarias para organizar el Consejo Deliberativo del Distrito Central de La Habana, y esos organismos quedarán obligados a remitirlas dentro de las setenta y dos horas siguientes a la solicitud presidencial.

ARTICULO IX.—Para desempeñar el cargo de Alcalde o Jefe del Distrito Central de La Habana, se exigirán las propias condiciones de elegibilidad que, para ocupar el primer cargo señalado que establecen las vigentes disposiciones del Código Electoral y la Ley Orgánica de los Municipios.

ARTICULO X.—Para desempeñar el cargo de Miembro del Consejo Deliberativo del Distrito Central de La Habana, se exigirán las propias condiciones de elegibilidad y de capacidad que el Código Electoral y la Ley Orgánica de los Municipios exigen para el cargo de Concejal.

ARTICULO XI.—Se faculta al señor Presidente de la República para nombrar libremente y con carácter provisional, a los Miembros del Consejo Deliberativo del Distrito Central de La Habana, en el caso de que, para el día veinte y cuatro de febrero de mil novecientos treinta y uno, fecha del cese del actual Alcalde y actuales Concejales del Término Municipal de La Habana, no haya sido posible, por razones de tiempo, tener organizado, en la forma que esta Ley dispone, el referido Distrito Central. En este caso, el Señor Presidente de la República irá substituyendo a los nombrados provisionalmente por los propuestos, que hayan sido escogidos de las ternas respectivas que le vayan remitiendo los organismos respectivos. Cada designación de esta clase deberá hacerse dentro de los diez días siguientes a la recepción de la terna respectiva.

ARTICULO XII.—El Ayuntamiento o Consejo Deliberativo del Distrito Central de La Habana, será presidido por el Alcalde o Jefe del mencionado Distrito Central.

ARTICULO XIII.—La dotación y gastos de representación del Alcalde o Jefe del Distrito Central de La Habana, así como también la dotación y gastos de representación de los Miembros del Ayuntamiento o Consejo Deliberativo del propio Distrito, no podrán ser alterados, sino por una ley del Congreso.

ARTICULO XIV.—Se crea en el Distrito Central de La Habana el cargo de Mayor de la Ciudad y su nombramiento se hará por el Ejecutivo de la Nación. Dicho cargo tendrá un período de duración de cinco años y la persona que lo ocupe o desempeñe deberá reunir las condiciones de elegibilidad y capacidad que exigen las disposiciones vigentes para ocupar el cargo de Alcalde.

ARTICULO XV.—El Mayor de la Ciudad del Distrito Central de La Habana, tendrá los deberes y atribuciones que se le determinan en la presente Ley, a saber:

(1ro.) Como Delegado del Poder Central, cumplirá cuantas comisiones le sean permanente o accidentalmente conferidas.

(2do.) Presidirá por derecho propio la Comisión Nacional del Turismo.

(3ro.) Tendrá la representación oficial del Distrito Central en todos los actos oficiales o de carácter social, que no representen autoridad, o envuelvan ejercicio de la misma, ni originen obligaciones para el Distrito Central de La Habana.

(4to.) Substituirá al Alcalde o Jefe del Distrito Central, en los casos de disfrute de licencia o ausencia temporal. También substituirá al Alcalde o Jefe del Distrito Central, en los casos de vacante definitiva; aunque en este último caso, la substitución no podrá ser por un período mayor de treinta días, dentro de cuyo plazo el Ejecutivo Nacional está obligado a designar el nuevo Alcalde o Jefe del Distrito Central de La Habana.

ARTICULO XVI.—El Alcalde o Jefe del Distrito Central, el Mayor de la Ciudad y los Miembros del Ayuntamiento o Consejo Deliberativo del Distrito Central, tendrán la misma retribución de los actuales Alcaldes y Concejales del Municipio de La Habana, en los cargos respectivos.

A pesar de lo establecido anteriormente, los Miembros del Ayuntamiento o Consejo Deliberativo del Distrito Central de La Habana, disfrutarán, además de la retribución actualmente señalada a los Concejales de La Habana, de una asignación anual, pagadera por dozavas partes, de un mil doscientos pesos, moneda nacional, en concepto de gastos de representación.

ARTICULO XVII.—Para la implantación del nuevo régimen local, quedan autorizados el Alcalde o Jefe del Distrito Central y los Miembros de su Consejo Deliberativo, para llevar a efecto, dentro de un plazo de cuarenta y cinco días, que comenzará contarse a partir del veinte y cuatro de febrero del año mil novecientos treinta y uno, la reorganización general de los Departamentos del Ayuntamiento o Consejo Deliberativo del Distrito Central y de la actual Administración Municipal de La Habana, pudiendo, para realizarla administrativamente y para ejecutarla, efectuar la remoción del personal que estimen necesaria, reservándosele a los funcionarios y empleados que quedaron sin ocupación, el derecho de solicitar y de obtener la declaratoria de excedencia a que se refiere el Artículo Cincuenta y seis de la Ley del Servicio Civil, siempre que, legalmente, se encuentren amparados por sus preceptos.

ARTICULO XVIII.—El inciso (1ro.) del Artículo Doscientos diez y seis de la Ley Orgánica de los Municipios, queda modificado y redactado en la forma siguiente:

(1ro.) Impuesto sobre el producto líquido de la Propiedad Urbana, que no excederá del doce por ciento, con excepción del Distrito Central de La Habana, donde este impuesto no excederá del diez y un décimo por ciento.

ARTICULO XIX.—Se condonan todas las obligaciones del Término Municipal de La Habana, por los conceptos de Recargos en las Contribuciones e Impuestos y las multas o infracciones de carácter municipal, los cuales hubiesen estado obligados a satisfacer con anterioridad al primero de julio del año mil novecientos treinta.

Las obligaciones contraídas con anterioridad a esta propia fecha, pendientes de pago, deberán consignarse en los Presupuestos Ordinarios del Distrito Central de la Habana y siempre dentro de las posibilidades económicas de su Tesoro, abonándolas por orden de antigüedad, y en caso de igualdad de fecha, prorrateándolas.

Estas consignaciones y pagos se harán independientemente de las señaladas en la tercera de las Disposiciones Transitorias de la Ley Orgánica de los Municipios.

ARTICULO XX.— En todo aquello que esta Ley no modifique de manera expresa, seguirán en vigor los preceptos de la Ley Orgánica de los Municipios, de Contabilidad Municipal, de Impuestos Municipales y Procedimientos de Cobranzas y cuantas órdenes y disposiciones se relacionen con la Administración y el Gobierno de los Municipios.

ARTICULO XXI.— Se crean en el Distrito Central de La Habana las siguientes plazas:

Un Secretario del Alcalde o Jefe del Distrito Central.

Un Secretario del Mayor de la Ciudad.

Un Secretario del Ayuntamiento o Consejo Deliberativo del Distrito Central.

Un Taquígrafo-Mecanógrafo del Mayor de la Ciudad.

El Ayuntamiento o Consejo Deliberativo del Distrito Central de La Habana, señalará y fijará a los cargos anteriormente relacionados, los haberes procedentes.

ARTICULO XXII.— La Junta de Educación del Distrito Escolar de La Habana quedará integrada en la siguiente forma:

Un maestro o maestra electo por los que ejercen el profesorado en el Distrito Escolar de La Habana y que pertenezca al mismo, quien dejará de ejercer el magisterio durante el período en que forme parte de la Junta de Educación y que conservará todos los derechos que actualmente le reconocen las leyes, incluso el de volver a su plaza cumplida su misión en la citada Junta de Educación.

Un Delegado del Señor Presidente de la República.

Un Profesor de la Escuela de Pedagogía de la Universidad Nacional, designado por dicha Escuela y a quien amparara los preceptos anteriormente señalados en su caso.

Un miembro que deberá ser un graduado de la Universidad Nacional, competente en materias educacionales y que haya publicado obras didácticas o ejercido el cargo de miembro de la Junta de Educación de La Habana, quien será designado Presidente de la Junta de Educación del Distrito Escolar de La Habana, y elegido por el Comité Deliberativo del Distrito Central de La Habana. Este funcionario percibirá una dotación no mayor de tres mil pesos anuales.

Los vocales correspondientes al designado por los maestros públicos y el designado por el señor Presidente de la República, percibirán el haber mensual que corresponda a un director de escuela del Distrito de La Habana; no percibiendo emolumento alguno especial el Profesor de la Escuela de Pedagogía de la Universidad de La Habana en tanto se le abone allí el que le esté asignado por razón de ese cargo.

La Junta de Educación tendrá todos los deberes y facultades que le otorga las disposiciones vigentes a la Junta de Educación de La Habana electa por sufragio.

La dotación y gastos que correspondan a la actual oficina de la Junta de Educación, serán fijados por el Ayuntamiento o Consejo Deliberativo del Distrito Central de La Habana y serán consignados en sus Presupuestos de Gastos.

ARTICULO XXIII.—Reorganizados los Departamentos de la actual Administración Municipal de La Habana y fijada de manera definitiva su nueva estructura administrativa, continuarán rigiendo, en relación con los funcionarios y empleados del Distrito Central, las Leyes del Servicio Civil y de Jubilación de los Funcionarios y Empleados del Estado, la Provincia y el Municipio y cualesquiera otras que obliguen actualmente al Municipio de La Habana y que le deberán ser aplicadas al Distrito Central como sucesor político, administrativo y jurídico de la extinguida organización municipal.

ARTICULO XXIV.—Esta Ley comenzará a regir desde el día de su publicación en la «Gaceta Oficial de la República» y deroga cuanto se oponga a su más estricto y cabal cumplimiento.

Salón de Sesiones del Senado, en La Habana, a once de febrero de mil novecientos treinta y uno.

Lorenzo Fernández Hermo.
Alberto Barreras.
Agustín García Osuna.

Más Casas-Escuelas Habrá en Camaguey

El Ayuntamiento concedió un buen crédito, con ese objeto

CAMAGUEY, febrero 13. DIARIO, Habana.—En la sesión que celebró hoy la Cámara Municipal de Camagüey, acordó consignar en presupuesto la cantidad de veinte mil pesos, con el fin de construir cada año una Casa-Escuela en cada uno de los barrios rurales de este Término Municipal, medida que se estima muy beneficiosa y que ha sido muy aplaudida.

También acordó la propia Cámara conceder un crédito de dos mil pesos para reparar la carretera del camino de «Troncones».

ESCUELA PARA ANALFABETOS

Ha iniciado sus labores en esta ciudad la Escuela para Analfabetos, establecida en la Escuela Privada que dirige en Camagüey, el señor Francisco Castell.

Esta obra se debe a la plausible y generosa iniciativa del «Club Rotario» que viene desarrollando una activa campaña contra el analfabetismo.

Luaces,
Corresponsal.

EL "PRINCIPAL" SERA SUBASTADO

Entran en la subasta los terrenos y armazón de acero

Para el día 20 del próximo mes de marzo, ha sido ordenada la subasta del teatro «Principal de la Comedia» y del solar que le es adjunto, y en el cual está emplazada la armazón de hierro del «Teatro Circo», que se iba a construir en dicho lugar, y cuya edificación se interrumpió hace varios años.

El terreno mide 4.746 metros cuadrados y está valuado en un millón quinientos mil pesos, comprendiendo en él, las edificaciones que posee, a saber el teatro «Principal de la Comedia», con sus pertenencias y la armazón de acero ya referida.

El lote de terreno, está situado en Animas entre Prado y Zulueta.

Son dueños de esa propiedad la Compañía Territorial de Prado la Territorial del Centro y la Territorial Arango, Pedro Rodríguez y Compañía y Antonio Sarría y Truffin, y los acreedores hipotecarios son los señores María Luisa y José Gómez Mena.

VISITAS ESCOLARES A SAN CRISTOBAL Y CONSOLACION

SAN CRISTOBAL, febrero 13. DIARIO, Habana.—Ha visitado las Escuelas de esta Cabecera, el Superintendente Provincial doctor García Valdés, el cual ha salido muy satisfecho de la marcha de la enseñanza así como de la interpretación dada por el Magisterio al sistema de calcular.

Bugallo,
Corresponsal.

CONSOLACION DEL NORTE, febrero 13. DIARIO, Habana.—Los doctores García Batista, Inspector Provincial, y Labrador Pérez, Inspector del Distrito, visitaron durante los días de ayer y hoy las Escuelas de esta Cabecera y las de algunos barrios, saliendo bien impresionados de la inspección realizada.

Sánchez,
Corresponsal.

PETICION FISCAL EN UN PROCESO POR HOMICIDIO

MATANZAS, febrero 13.— DIARIO. — Habana.

El Fiscal doctor Zayas y Ayala, presentó esta tarde conclusiones provisionales en la causa 179 de 1930, del Juzgado de Pedro Betancourt, solicitando para el procesado Juan Cárdenas, 14 años por homicidio y un año para la acusada Inocencia Cárdenas, por imprudencia, correspondiendo el sumario al repugnante hecho realizado por el procesado en la finca «Los Alpes» del término de Jagüey Grande a consecuencia del cual falleciera la niña de 8 años Margarita Cárdenas, hermana del primero e hija de la segunda.

La causa se abrirá en breve a juicio oral.

Alberto LOVIO, Corresponsal.

VARIAS CAUSAS EN MATANZAS

Una de ellas por incendio de una casa y otra por el de caña

MATANZAS, febrero 13 (Por Correo.)

CAUSA POR ROBO

El Juez de Instrucción de Matanzas radicó la causa 107 de 1931 por robo contra el procesado Hermenegildo Campa y López.

POR DELITO PRIVADO

El mismo Juez inició la 108 por delito privado contra Juan Delfín Caballero.

SUICIDIO

El de Unión de Reyes inició diligencias sumarias con motivo de ahorcarse en la finca «San Jose», barrio de Lima, la señora Luisa Plácido Ramírez Cabello.

POR LESIONES GRAVES

El propio Juez inició causa por lesiones graves de Celina García y Hernández, de Canarias, en accidente casual.

LESIONES POR DISPARO

El de Los Arabos inició diligencias sumariales en lesiones graves por disparos de Encarnación Same y Calderón.

INCENDIO DE UNA CASA

El de Unión de Reyes inició causa por incendio en una casa de dicho término.

INCENDIO DE CAÑA

El de Pedro Betancourt informó que inició diligencias sumarias por incendio de caña en la finca «Jardines», de Ezequiel Herrera, se quemaron cuarenta mil arrobas de caña.

POR QUEMADURAS GRAVES

El de Pedro Betancourt comunicó inició causa por quemaduras graves de la menor Celia María Rodríguez y Hernández, de las que falleció en el Hospital de Jovellanos.

Alberto LOVIO.
Corresponsal.

EN DOCE PRESUPUESTOS SE PAGARA LA DEUDA POR EL ALUMBRADO MATANCERO

MATANZAS, febrero 13.— DIARIO.—Habana.

El Ayuntamiento matancero acordó esta tarde en sesión extraordinaria, pagar a la «Compañía Cubana de Electricidad» la cantidad de 36 mil pesos pagaderos en doce presupuestos, consignándose tres mil pesos en cada año, por mensualidades de doscientos cincuenta pesos.

La deuda ascendía a cuarenta mil pesos partiendo del año 1920 a 1926. La Compañía rebajó de la misma cuatro mil pesos a fin de resolver el asunto en la forma que lo acordó el Ayuntamiento.

Los obreros y practicos del puerto entregaron una exposición hoy al representante doctor Juan Rodríguez Ramírez, abogando del Congreso una Ley que declare puerto libre al de Matanzas cooperando con ello al acuerdo tomado últimamente por la Cámara Municipal que cuenta con el apoyo y la simpatía de los elementos comerciales e industriales de esta ciudad.

Alberto LOVIO, Corresponsal.

REFERENDUM DE LOS TORCEDORES PARA HACER UNA OBRA BENEFICA

Por el Gobierno de la Provincia se ha resuelto que se prorrogue la directiva del Gremio de Despalilladoras

Cuando los obreros torcedores sostuvieron la huelga por la moneda americana durante seis meses en 1906, refaccionando a los huelguistas con los donativos de las colectividades obreras de Tampa y de Cuba, las donaciones de particulares y comerciantes, mediante la acción de un Comité de Auxilio que compraba las mercancías y organizaba el racionamiento, recibieron muchas veces la ayuda de la casa Fernández Boada, que puso a disposición de los obreros sus existencias. A veces la recaudación era insuficiente, pero dichos señores remitían lo que se les pedía y al terminar el conflicto, les debían más de veinte y cinco mil pesos; para su pago que dejó a la consideración y voluntad de los obreros, dió todas las facilidades posibles. Los obreros consignaron siempre su agradecimiento para quien sin garantías de ninguna clase les brindó parte de su hacienda. Ahora al saber que el señor José García Fernández, socio entonces de la citada firma, se hallaba en malas condiciones económicas, acordó hacer por mediación de la Sociedad de Torcedores una colecta para corresponder en algo a la deuda de gratitud, contraida con dicho señor. Con tal motivo se ha pasado una circular a las demás sociedades de la industria rogándoles que cooperen a esta obra. Algunos torcedores además de la colecta, se proponen pedir un referendum para que determinados fondos existentes en uno de los capítulos de la sociedad se entreguen a dicho señor.

UNA CARTA A LOS TALLERES

El señor Santana en una carta enviada a los talleres, reseña el gesto del señor José García, con los informes que del mismo le diera el señor Emilio Sánchez, al presentarle al señor García unos días antes de morir el citado líder. Copia la carta del señor Sánchez, y da cuenta del acuerdo tomado por el Ejecutivo en 18 de noviembre próximo pasado para hacer una colecta para el señor José García Fernández, la que se verificará en el día de hoy, en todos los talleres.

JUNTA PREPARATORIA DE ELECCIONES

Anoche celebró sesión la Directiva de la Sociedad de Torcedores, para tratar de los detalles que prescribe el Reglamento para las elecciones del nuevo Ejecutivo, que tendrán lugar el domingo 15 del actual en los salones de dicha sociedad. Se nombraron las comisiones correspondientes y se tomaron los acuerdos del caso para proceder de acuerdo con los Estatutos de la Sociedad.

EL EJECUTIVO DE LA FEDERACION DE TORCEDORES, ANSIA LA SUSTITUCION

Reiteradamente, continúa dirigiendo urgentes comunicaciones a los Comités provinciales, para que a la mayor brevedad cumplan lo que determina el Reglamento Federativo, sobre las elecciones, para citar a los Delegados de cada Comité a la junta ordinaria de elecciones, según se prescribe el artículo 6.

Dicha reunión debe celebrarse en la segunda quincena de febrero.

El presidente señor Ley la Rosa, nos declaró ayer que tenían especial empeño en declarar tanto él como sus compañeros, que no deseaban estar un minuto más del tiempo para que habían sido elegidos, pues ansiaban entregar cuanto antes la Dirección de la Federación Nacional de Torcedores, a los que resultaran electos para renovar dentro de pocos días el Comité Central Nacional.

EL GOBIERNO PROVINCIAL RESOLVIO PRORROGAR LA DIRECTIVA DEL GREMIO DE DESPALILLADORAS

La presidenta del Gremio de Despalilladoras, se ha dirigido al Gobierno Provincial, notificándole que en estos días, cesaba la Directiva en sus funciones, por lo que interesaba autorización para proceder a la renovación de la Directiva. El Secretario del Gobierno Provincial, ha contestado la consulta, manifestando que siendo imposible celebrar la Junta General de Elecciones, se autorizaba la prórroga de la actual Directiva, que había sido legalmente elegida, y llevados los miembros de la misma a sus cargos, por la confianza que en ellos tenían los asociados.

Por lo tanto seguirá actuando la Directiva, mientras no se pueda celebrar la Junta General.

LOS PASAPORTES Y LAS CARTAS DE CIUDADANIA

Solicitudes presentadas ayer en la Secretaría de Estado:

PASAPORTES

Gregorio Risco, Alberto Sánchez Vázquez, Federico Marrero y López, Ramón Osuna Varela, María Villar y Duarte.

CERTIFICADOS

Teresa Hernández Lalan, Federico Marrero y López, Martín Hernández Montes, Fernando Callejo Alonso, Zoila Cañal Pintado.

VISADOS

Angel Sánchez, Gloria Villar Medina.

Durante el mes de Febrero.

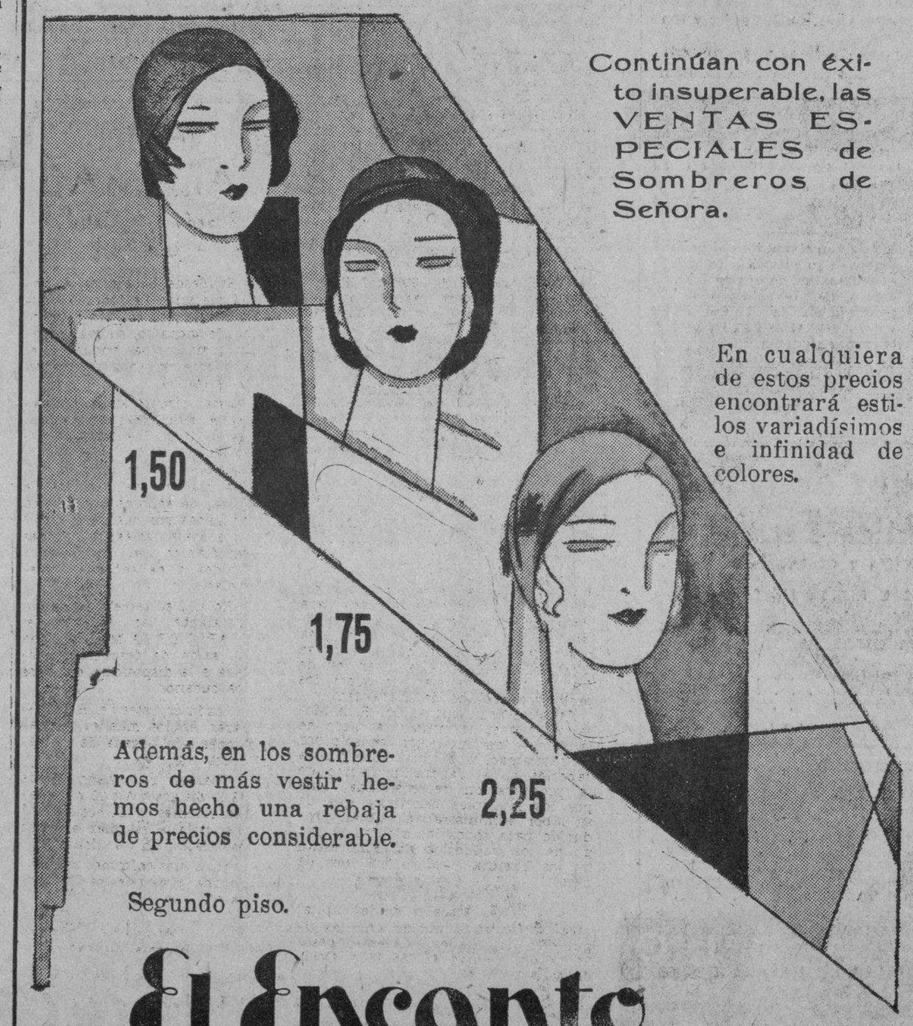

Continúan con éxito insuperable, las VENTAS ESPECIALES de Sombreros de Señora.

En cualquiera de estos precios encontrará estilos variadísimos e infinidad de colores.

Además, en los sombreros de más vestir hemos hecho una rebaja de precios considerable.

Segundo piso.

El Encanto

Compre Dinero

Ajuares de Casa.

Como en años anteriores, esta Venta Especial de AJUARES DE CASA está siendo muy aprovechada por toda dueña de casa con fino sentido económico, porque logra habilitar por muy poco dinero su casa de cuanto es de uso corriente e inevitable.

Mantelería, Ropa de Cama, Colchonería, Alfombras, Telas para Tapizar, y para Cortinas, Unifornes de Sirvientes, Vestidos de Casa, Artículos de Felpa, Etc.

Un ejemplo:

Colchones hechos a mano.
Cameros, desde.....6,50
Medio cameros, desde.....6,25
Para una persona, desde.....6,00

Colchonetas finas.
Cameras, desde.....2,50
Medio cameras, desde.....2,25
Para una persona, desde.....1,65

Almohadas.
Cameras, desde.....1,00
Medio cameras, desde.....0,80
Para una persona, desde.....0,55

Cestos de mimbre, en tejidos de varias formas, desde.....5,00

Mosquiteros.
Cameros, desde.....2,25
Medio cameros, desde.....2,10
Para una persona, desde.....1,75

Cojines para adorno. Bordados, desde.....1,00
" de lamé, finísimos, desde.....2,00
" pirograbados, desde.....2,50
Alfombras de alcoba, desde.....2,00

Y un gran surtido de alfombras de sala comedor, despachos, etc. reducidísimas de precio.

En nuestros Talleres de Colchonería nos hacemos cargo de todos los trabajos que se nos encomienden, a precios muy considerados.

Primer piso.

La misma oferta en nuestra Sucursal de Camagüey.

Nuestro Departamento Postal atenderá los pedidos del Interior.

SOLIS, ENTRIALGO Y CIA.

M.E.C.D. 2016

SECCION A

TELEFONOS: (C. Privado) M-7911
Imprenta . . . M-9666
Máquinas . . . M-3450
Clasificados . . A-3333
Radio M-7714

DIARIO DE LA MARINA

TELEFONOS: (C. Privado) M-7911
Imprenta . . . M-9666
Máquinas . . . M-3450
Clasificados . . A-3333
Radio M-7714

SECCION A

AÑO IC — Acogido a la franquicia postal — LA HABANA, SABADO, 14 DE FEBRERO DE 1931 — El periódico más antiguo de Cuba — PAGINA ONCE

ACTUALIDAD ESPAÑOLA

LA LEY DEL PUEBLO

por Rafael Suárez Solís

Empieza ya a sospecharse que el Gobierno "se vea precisado" a demorar la fecha de las elecciones. Se ha declarado el boycot a los comicios. El cuerpo electoral no quiere votar. No admite la dirección electoral de este gobierno, ni la causa para la que se pide el voto. El General Berenguer se muestra sorprendido. ¡Ganas de sorprenderse! Esto estaba previsto. Y, lo que es más sencillo, anunciado. En todos los tonos y desde todas partes se le había dicho al Gobierno que el pueblo español quiere Cortes constituyentes.

¿Por qué no se da al pueblo lo que pide? ¿Qué peligro hay en ello? Ningún peligro mayor que el desairar a un pueblo en el ejercicio de su soberanía. Negárselo supone tanto, de antemano, como discutirle el derecho a ser soberano. ¿Y quién puede discutirle ese derecho? ¿Quién, a estas alturas, se cree investido de mayor categoría para decidir la forma estatal de una nación? ¿Qué cosa es la nación y qué cosa su Estado? ¿Cómo estos conceptos pueden utilizarse, barajarse y definirse a espaldas del pueblo? ¿De dónde viene la autoridad que encarne esos conceptos?

Las preguntas quedan contestadas con la simple abstención del pueblo español a los comicios convocados para la instauración del Parlamento. El pueblo viene a decir con esta actitud: "Pues bien, ya que no soy nada, que mi voluntad y mis deseos nada significan, hagan ustedes lo que quieran. ¿Quieren vivir con la vieja Constitución? Vivan. ¿Quieren reanudar la vieja política, el viejo Parlamento? Reanúdenlos. ¿Quieren gobernar con los viejos políticos? Gobiernen. Yo, pueblo español, no me meto en nada. Ustedes tienen los ministerios, los Ayuntamientos, las Diputaciones, el caciquismo. Tienen, aunque parezca mentira, candidatos. Tienen, y eso es lo principal, el censo. ¿Qué más quieren? ¿Para qué me necesitan a mí? Para estas cosas nunca me necesitaron. Siempre han hecho lo mismo que ahora van a hacer—si es que se atreven a hacerlo—sin contar con mi opinión. Yo nada tengo en España: ni derecho a votar por quien yo quiera, ni derecho a la forma de Estado que apetezco. Yo no tengo sino la calle. Y en la calle me quedo".

A esto, los que lo tienen todo, los que de todo disfrutan y todo lo manejan a su antojo, llaman insensatez. Llaman subversión. Por esto se prende a la gente. Por decir esto y pedir el derecho a lo otro se cierra el Ateneo. El Ateneo es un foco de conspiración, un centro revolucionario. El Ateneo ha llamado a debate a todas las ideas del país. Necesitaba el Ateneo, al que pertenece lo más brillante y prestigioso de la intelectualidad española, saber lo que opinaban los hombres representativos de España, los de la derecha y los de la izquierda, sobre tres puntos concretos: ¿Se deben exigir responsabilidades a la Dictadura? ¿Es consustancial la Monarquía con la nación? ¿Qué régimen exige hoy España para su constitución política?

A la primera pregunta se respondió que sí. La Dictadura debe rendir cuentas de sus actividades en el Poder. Es una obligación ineludible a todo gobierno. Siempre ocurre lo mismo; unas veces ante el Parlamento, otras ante los Tribunales, otras ante las urnas. De una u otra manera, ante el pueblo. No se pide, por tanto, para la Dictadura, un procedimiento de excepción. La Dictadura en toda sus notas oficiales advirtió claramente estar gobernando en nombre del pueblo y para su beneficio. Existen motivos de sospecha de haber hecho lo contrario: de haber gobernado en daño de la nación y de los ciudadanos. Que rinda cuentas.

La segunda pregunta fué contestada categóricamente. La Monarquía no es consustancial con la nación. Ni los textos religiosos, ni los textos de Derecho Político defienden esa idea. Las formas de gobierno son transitorias, acomodaticias y correspondientes. Pero por sobre la simplicidad de la definición científica está la Historia con sus peripecias elocuentes. Un pueblo puede pasar del coloniaje a la soberanía sin que nada se perturbe; puede pasar de un régimen a otro sin que desaparezca. Los ejemplos son tantos, multiplicados por las circunstancias, como naciones soberanas existieron y existen en el mundo.

Y a la tercera se han dado dos respuestas enemigas. La de los que exigen Cortes constituyentes para averiguarlo y la de los que nada quieren averiguar. Con la particularidad de que la última respuesta lleva implícita la imposibilidad de practicar las dos primeras. Si hay Parlamento ordinario, y si de establecerse prospera, nunca se sabrá lo que de bueno o de malo hicieron los hombres que gobernaron dictatorialmente a España durante siete años. Ni nunca, tampoco, si la Monarquía española gobierna hoy en nombre de su pueblo, o si sólo ha de atenerse al derecho divino. Derecho que, sin la ley del pueblo—ley de Dios—no hay manera de que Dios ni lo entienda. Porque Dios ya dijo su deseo cuando mandó dar al César lo que es suyo. Y el César, actualmente, se llama pueblo.

El Marqués de Melín, Candidato de Unión Monárquica Nacional, y sus Amigos, Recibidos a Tiros en un Pueblo de Orense al Hacer Propaganda, Resultando Tres Heridos de Gravedad

MAS DE 200,000 PATRONOS PIDEN EL CESE DE COMITES PARITARIOS

El mar presenta un aspecto imponente en la costa vizcaina, que está siendo azotada por un temporal de fuerza enorme

El Escultor Boada Termina El busto de Aurelio Peón

Recordarán nuestros lectores que hace dias anunciamos los propósitos del escultor cubano Fernando Boada, de ejecutar un busto del señor Aurelio Peón, que figuró en la gerencia de «El Encanto» y recientemente fallecido en New York.

Ayer nos mostró el notable artista la fotografía de su obra, llena de realidad y parecido, de una ejecutoria impecable.

Las personas que han visto el busto, afirman que guarda un estrecho parecido con el señor Peón. Realmente no nos extraña este acierto del escultor Boada, toda vez que conocía al desaparecido a quien le ligaban afectos de gratitud, pues el señor Peón siempre demostró una gran simpatía por los artistas a quienes procuraba series útil. El y Boada se conocieron en Europa.

Merece elogios este nuevo triunfo del admirado escultor a quien deseamos sinceramente toda clase de éxitos en su carrera artística.

LOS PATRONOS PIDEN LA SUSPENSION DE LOS COMITES PARITARIOS

MADRID, Febrero 13. (AP). —La Asamblea Nacional de Patronos celebrada hoy en esta capital, en la que estuvieron representados más de doscientos mil patronos, acordó pedir la supresión de los Comités Paritarios, por considerar que son completamente inútiles.

Enviarán una exposición al Gobierno pidiendo que hasta tanto no se realice una investigación por el ministerio del Trabajo que ponga de acuerdo los intereses de los obreros y de los patronos sobre esa cuestion, se deje en suspenso el funcionamiento de los Comités.

TRES CASAS SEPULTADAS EN UN DESPRENDIMIENTO DE TIERRAS

LAS PALMAS, Islas Canarias Febrero 13. (AP). — En el término municipal de Terol, en esta provincia, ocurrió hoy un desprendimiento de tierras que sepultó tres casas y varias chozas.

Hasta este momento han sido extridos tres cadáveres y seis heridos gravísimos. Como se cree que haya más víctimas, ha salido de esta ciudad el material sanitario para el lugar del suceso.

UN FUERTE TEMPORAL AZOTA LA COSTA VIZCAINA

BILBAO, Febrero 13. (AP). — Reina un fuerte temporal de lluvias en toda la región. El mar presenta un aspecto imponente, habiendo entrado varios buques de arribada forzosa. Los que se encuentran anclados en la rada no se han atrevido a zarpar.

En distintas partes de la provincia las aguas han causado algunos daños. Caso de que no amaine pronto el temporal producirá enormes perjuicios a los pescadores, que no pueden hacerse a la mar.

LOS VECINOS DE OIMBRA RECIBEN A TIROS AL CANDIDATO DE LA UNION MONARQUICA

MADRID, Febrero 13. (AP). —Comunican de Orense que han ocurrido los primeros incidentes electorales con motivo de la visita del candidato de la Unión Monárquica Nacional, Marqués de Melín, que trata de realizar una jira de propaganda por su distrito.

Los habitantes del pueblo de Oimbra recibieron a tiros al Marqués y a sus amigos, resultando dos de ellos heridos grave de bala y otro con un golpe en la cabeza.

El candidato que se presenta frente al Marqués de Melín, es el exministro don Luis Espada.

Para imponer orden en la población ha llegado un destacamento de la Guardia Civil.

SE CONFIRMAN LOS RUMORES DE CRISIS MINISTERIAL ESPAÑOLA

Romanones y Alhucemas se muestran contrarios a la abstención, por entender que pudiera dar lugar a la muerte del Parlamento

MADRID, Febrero 13. (AP). —Se dice que el Consejo de Estado acordará en breve destinar 17.000.000 de pesetas para aumentar el sueldo a los agentes ferroviarios que hace meses solicitaron un aumento para resolver el problema de la carestía de la vida.

Todos los que tengan sueldos menores de 5.000 pesetas anuales recibirán una peseta y media de aumento diario, o sea 547.50 pesetas.

Durará este aumento hasta el mes de junio en que las Cortes habrán abordado ya este problema.

ROMANONES Y ALHUCEMAS CONTRA EL RETRAIMIENTO ELECTORAL

MADRID, Febrero 13. (AP). —El Conde de Romanones y el Marqués de Alhucemas han hecho declaraciones en el sentido de que acudirán a las elecciones a pesar de la abstención de otros políticos, porque consideran que la abstención sienta un funesto precedente que podría llegar a significar la muerte del sistema parlamentario.

Agregan que acudirán al Parlamento para pedir su inmediata disolución y la convocatoria de las Cortes Constituyentes.

EL ARCHIDUQUE LEOPOLDO DE AUSTRIA, A ESPAÑA

NUEVA YORK, Febrero 13. (AP). — El Archiduque Leopoldo de Austria, que recientemente fué absuelto de la acusación que se le hizo relativa a haber vendido ilegalmente un collar que pertenecía a su tía, la Gran Duquesa María Teresa, embarcó hoy para Barcelona.

En España se unirá a su padre, que resultó herido hace poco en un accidente de automóvil, y a su madre.

LOS RUMORES DE CRISIS MINISTERIAL SE CONFIRMAN

MADRID, Febrero 13. (AP). — Desde la abortada revolución de diciembre han circulado rumores en España prediciendo la dimisión del gobierno de Berenguer, los cuales aumentaron tan pronto comenzó la campaña electoral.

La decisión de muchos grupos políticos de no acudir a las elecciones, según se dice, ha disgustado profundamente al general Berenguer, quien, insistía, sin embargo, en que las elecciones se celebrarían en las fechas indicadas «aunque un terremoto sacudiese al país».

Los ataques contra el gobierno y la monarquía, suprimidos en cierto modo con la censura impuesta en diciembre, se reanudaron el 9 de febrero al restablecerse las garantías constitucionales y suspenderse la censura.

El Conde de Romanones, que anunció la inminente dimisión del gabinete de Berenguer, fué enemigo irreconciliable de la Dictadura.

La semana pasada circularon rumores indicando que existían diferencias entre el Rey Alfonso y el general Berenguer acerca de la convocatoria de las Cortes, pero el 7 de febrero el Rey firmó el decreto y esto interpretó como una muestra de confianza del soberano.

El Tiempo en España

MADRID, Febrero 13.—(AP). Reina mar gruesa en el Golfo de Vizcaya con tiempo inseguro en toda España. Las temperaturas máxima y mínima en Madrid en las últimas veinticuatro horas fueron 11 y 0 respectivamente; en Barcelona, 18 y 10; en Málaga 20 y 10 y en Alicante, 22 y 14.

Resumen de la Situación Política Española

MADRID, feb. 13, (AP).— En vista de que todas las universidades españolas están clausuradas por el Gobierno, algunos estudiantes tratan de fundar una "Universidad Libre", reuniéndose por grupos en las casas de los profesores para continuar sus cursos.

Después de una serie de desórdenes en las Universidades, el Gobierno dictó una disposición anunciando que las Universidades se clausuraban y quedarían en tal estado hasta después de las elecciones del próximo Marzo, por entender que cuantas más ocasiones se dieran a los estudiantes para reunirse, mayores serían las oportunidades de alteraciones del oden.

El doctor Fernando de los Ríos causó regocijo en los círculos universitarios cuando ofreció dar clases desde la celda de la Cárcel Modelo, siempre que las autoridades consientan en ello. Las autoridades, como es natural, se han negado.

El doctor Fernando de los Ríos, que es catedrático de la Universidad Central, se encuentra procesado como uno de los jefes del fracasado movimiento revolucionario del mes de Diciembre.

En España reina hoy completa tranquilidad, después de los disturbios de las huelgas y actividades políticas pasadas. Las noticias de Cádiz dicen que la huelga general se está debilitando y que los obreros comienzan a retornar al trabajo. La ciudad ha recuperado la normalidad, estando abiertos todos los establecimientos.

Mientras tanto, las autoridades esperan una serie de mítines políticos para el domingo, y confía en que no ocurrirán desórdenes. Esta será la primera prueba general de la expresión política de España desde que las garantías constitucionales se restablecieron el domingo pasado.

El Gobierno vuelve a preocuparse de la baja de la peseta, que ha llegado a cotizarse hoy a razón de 10.20 pesetas por dollar.

Los fiscales de toda España están manteniendo una estrecha vigilancia sobre los periódicos y otras publicaciones, para ver si contienen algo ilegal. Aunque la censura se levantó el lunes, la ley prohibe atacar al Rey y a las instituciones.

Las autoridades han denunciado hasta ahora a los periódicos "El Liberal" y "El Socialista", y a la revista "Nueva España", por haber cometido infracciones de la ley.

CHOQUES ENTRE LA POLICIA Y LOS DUEÑOS DE DROGUERIAS EN HUELGA

Varias manifestaciones de éstos han tenido que ser disueltas por la policía, haciéndose el paro general

MADRID, Febrero 13. (AP). — Los elementos constitucionalistas piensan reunirse antes del veinte de este mes para determinar la conducta que han de seguir durante el periodo electoral, así como para confeccionar diversos actos de propaganda.

CHOQUES ENTRE LA POLICIA Y LOS DROGUEROS, EN MADRID

MADRID, Febrero 13. (AP). — El cierre de las droguerías ha producido algunas colisiones entre los dueños de tales establecimiento y la policía. Un grupo de patronos se presentó ante la droguería de Ulzurrun en la calle de Esparteros, pidiendo que cerrara las puertas. La policía cargó contra los manifestantes, deteniendo a cincuenta. Llevados al Juzgado de Guardia solamente continuaron detenidos cuatro de los que más protestaban.

Los guardias impidieron también en la calle de Echegaray que se formase una manifestación de patronos que pretendía llegar hasta la Puerta del Sol para protestar ante el ministerio de la Gobernación.

Algunas carreras originaron ambas colisiones, ignorándose si ocurrieron heridos.

LA HUELGA DE LOS DROGUEROS ES GENERAL EN ESPAÑA

MADRID, Febrero 13. (AP). — La huelga que mantienen los drogueros de Madrid se ha extendido a toda España, donde las droguerías han cerrado sus puertas imitando la conducta de los patronos madrileños.

Hasta ahora la policía ha practicado cinco detenciones entre los empleados de las droguerías madrileñas que trabajan de ejercer coacciones.

El juzgado ordenó el procesamiento de los mismos.

VIAJE RAPIDO Y SEGURO

Habana—Sta. Clara—Habana

Por los Expresos del DIARIO DE LA MARINA

Salida de la Habana: 8 DE LA MAÑANA

«LA MARINA», por T. Rey

Salida de Santa Clara: 6 de la tarde

(Café «El Artesano»)

3.50 por persona.

Para más informes: Sr. BARANDALLA

Telf. M-8787.—Habana.

EL EMBARQUE DE MEDIO MILLON

Gratitud de los almacenistas y fabricantes de licor y vino

Muy temprano concurrió ayer el doctor Mario Ruiz Mesa Secretario de Hacienda a su despacho del tercer piso, comenzando por resolver asuntos pendientes con distintos Jefes de Secciones y con el Subsecretario doctor Rodríguez Altunaga. Terminada esta labor recibió varias visitas, entre ellas la del representante de la firma Warren Bros, a quien acompañaba el Contador Central señor Luis E. Aizcorbe. Lo tratado se refiere a pagos por obras realizadas en la carretera Central, próxima a terminarse, y cuya inauguración está acordada para el día 24 del presente mes.

También recibió la visita de Mr. Freixas, representante en la Habana de la Agencia del Federal Reserve Bank of Atlanta, para continuar las gestiones del próximo embarque de $500.000.00 que en moneda fraccionaria de los Estados Unidos se encuentra depositada en las bóvedas de la Tesorería General.

UNA FELICITACION

La asociación de Fabricantes y Almacenista de Licores y Vinos, se ha dirigido al Secretario de Hacienda para comunicarle el acuerdo siguiente:

Felicitar al Hon. Presidente de la República por el carácter proteccionista que encierra la modificación a la Ley de Alcoholes, así como por las ventajas del nuevo sistema tributario.

Recomendar al Poder Ejecutivo y alas Cámaras la necesidad de no establecer exenciones de tributos para los alcoholes y aguardientes naturales que se consuman en Cuba, sea cual fuere el empleo que a ellos se diera, en atención a la intención de fraude que pesa siempre sobre los productos exentos de gravamen, y

Felicitar asimismo al Dr. Ruiz Mesa en primer término y al Jefe de la Sección de Impuestos, no solo por la participación directa que pueda caberles en el favorable acierto de la modificación recomendada, sino por los múltiples beneficios que de su labor administrativa se han producido para todos los afectos al pago de los impuestos del Empréstito de los Treinta y cinco millones de pesos.

LA RECAUDACION

La s Zonas Fiscales de la capital recaudación en el día de ayer las siguientes cantidades: Oriente, pesos 24.773.24; Centro $5.755.76 y Occidente $12.852.42.

ROBO

En la accesoria sita en Somerueelos 39 sustrajeron violentando un escaparate y la puerta de entrada, ropas y dinero por valor de 332 pesos a Laura Capote Collado.

PROXIMA SALIDA DE

SEMANARIO GRAFICO E INFORMATIVO EN ROTOGRABADO

VIDA - ARTE - DEPORTE - MODA - CINE - RADIO

PARTICIPARAN ACTIVAMENTE LOS CARLISTAS EN LAS ELECCIONES

El Obispo de la Seo de Urgel, Príncipe Soberano de Andorra, ha prohibido el juego de la lotería, que estima es inmoral

MURCIA, febrero 13. (AP). — El fiscal de la Audiencia de Murcia pide seis penas de muerte para los seis autores del asesinato de la gitana Josefa Gorreta, en Cehegín. Los acusados dieron muerte a su víctima, ensañándose en ella. La vista ha comenzado a desarrollarse ante la Sala de lo Criminal de la Audiencia murciana, y tardará algunos días en conocerse la sentencia que recaiga.

LO QUE DICE EL MINISTRO DE HACIENDA DE LA SITUACION BURSATIL

MADRID, febrero 13. (AP). — El Ministro de Hacienda Wais ha dicho, ante la nerviosidad de la Bolsa, que la «situación sigue siendo de completa tranquilidad en todo el país».

Y refiriéndose a las circunstancias del momento, agregó:

—«Anteayer el aniversario de la proclamación de la República no produjo los disturbios anunciados. El Gobierno sigue resuelto a celebrar las elecciones, notándose ya como el país se apercibe a la lucha electoral, no obstante la actitud abstencionista de algunos elementos. El alza de la moneda extranjera es reflejo de la inquietud anterior, pues en España, afortunadamente, no han ocurrido fenómenos económicos que deban repercutir en el valor de la peseta.

LOS CARLISTAS PARTICIPARAN EN LAS PROXIMAS ELECCIONES

MADRID, febrero 13. (AP). — Entre los partidos que se abstienen de ir a las elecciones no figuran los carlistas. El jefe nato de esos grupos, que es el Pretendiente Don Jaime de Borbón, residente en Francia, ha escrito una carta autógrafa a su jefe político en Bilbao, conde de Arana, en la que le dice que «mucho me complace vuestra lealtad, contando con vosotros hoy y acaso en fecha muy cercana, que ha señalado ya la Providencia».

Los carlistas presentarán candidatos en las tres provincias vascas, las cuatro de Cataluña, Valencia, Navarra y algunos distritos gallegos.

Los nacionalistas vascos presentarán también candidatos por los diversos distritos de la provincia de Vizcaya. Uno de los jefes políticos que más distritos tendrán en las futuras Cortes, es Francisco Cambó, pues varios le presentarán candidato, cosa que hará posible que se presente en el Parlamento con unas cuantas actas.

EL OBISPO DE LA SEO DE URGEL CONTRA EL JUEGO EN ANDORRA

LERIDA, febrero 13. (AP). — El Obispo de la Seo de Urgel, Príncipe soberano de la República de Andora, situada entre Francia y España, ha prohibido que se establezca en la misma el juego de la lotería, por considerarlo inmoral.

Hace días se hallaban negociando el establecimiento de una Lotería semejante a la española en Andorra dos ciudadanos australianos, que ofrecían 15.000 libras anuales al tesoro de la República si les permitía establecer dicho juego.

La República, que no tiene impuestos ni presupuesto ninguno, trató de obtener el permiso de las autoridades protectoras españolas y francesas, que hasta ahora se han negado a acceder.

Lo Que Dijo Berenguer Anoche

MADRID, feb. 14 (sábado) (AP).—Los periodistas dicen que el General Berenguer les declaró anoche, a última hora, que la decisión del Conde de Romanones y del Marqués de Alhucemas, jefes liberales, pidiendo la disolución del Parlamento y la convocatoria de Cortes Constituyentes después, "ha transformado completamente la perspectiva política".

"Reitero mi anterior posición de desarrollar un programa que lleve al Parlamento—agregó el Presidente del Consejo—pero su realización completa depende de altos poderes en cuyas manos está la autoridad para hacerlo. No sé realmente si iré por la mañana a Palacio, pero de todos modos puedo asegurar que estaré en contacto con el Rey. Probablemente el Gabinete se reunirá mañana (sábado).

El General Berenguer nada dijo de la decisión, que se le atribuye, de dimitir.

VALE MAS AFRONTAR EL PROBLEMA POLITICO RESUELTAMENTE --- Cambó

Los centros de los sindicatos únicos barceloneses no se han abierto aún y el Gobierno los estima suprimidos

BARCELONA, febrero 13.— AP. —Aunque las actuales disposiciones gubernativas permiten la propaganda electoral, los centros de los Sindicatos Unicos barceloneses no se han abierto todavía. El Gobierno considera que estos están suprimidos de hecho, por lo cual, si quieren organizarse de nuevo, habrán de solicitar otra vez su constitución al Gobierno Civil.

Los regionalistas amigos de Francisco Cambó han decidido ir a las elecciones en todas las circunscripciones electorales de Cataluña, habiendo empezado ya una activa propaganda.

LA CANDIDATURA DE LOS REGIONALISTAS

BARCELONA, febrero 13.— AP. —Se sabe que la candidatura regionalista está formada por los señores Francisco Cambó, M. Abadal, Enrique Rahola, el Marqués de Camps y Narciso Batle.

Dícese que esta candidatura se dará a la publicidad en el mitin que se celebrará en Barcelona el domingo por la noche.

SE DICE EN MADRID QUE HOY DIMITIRA EL GABINETE BERENGUER

MADRID, febrero 14 (sábado).—AP.— En los círculos políticos se dice esta madrugada que el general Berenguer reunirá a los Ministros a las once de la mañana de hoy, para darles cuenta de la situación planteada al Gobierno y después ir a Palacio, donde presentará al Rey la dimisión del Gabinete.

CAMBO DICE QUE PREFIERE AFRONTAR EL PROBLEMA POLITICO

BARCELONA, febrero 14 (sábado) AP.— «Ante la situación creada por la actitud del Conde de Romanones y el marqués de Alhucemas, vale más afrontar resueltamente el problema político, evitando los peligros a que daría lugar la apertura del Parlamento convocado por el Gobierno del general «Berenguer», dice la nota dada anoche por el líder catalanista Francisco Cambó.

Este agrega en el documento que desde el primer momento él y sus amigos prestaron al Gabinete de Berenguer constante apoyo, y ante las elecciones anunciadas se limitaron a pedir garantías de sinceridad comicial. Coincidiendo con las ofrecidas por el Gobierno, empezaron las abstenciones electorales, que despues de alcanzar a todos los grupos revolucionarios, se extendieron a significadas personalidades monarquicas y gubernamentales.

Termina diciendo Cambó que ante la declaración de Romanones y Alhucemas de acudir al Parlamento solo para pedir su disolución inmediata y la convocatoria de Cortes Constituyentes cree que lo mejor es afrontar el problema político sin perdida de tiempo.

HOTEL ALAMAC

Broadway y Calle 71 New York

Es, desde hace años, el hotel preferido de todos los cubanos, por su edificio a prueba de incendio, su gran confort, su cocina criolla, y el ambiente de «hogar» que en él se respira.

Estas circunstancias lo hacen el sitio ideal de residencia de todas las familias cubanas que visitan esta ciudad, así como de los más conocidos hombres de negocios de Cuba, de señoras que se ven obligadas por cualquier motivo a viajar solas, de jóvenes estudiantes en los Estados Unidos y de señoritas colegialas.

En el piso tercero se hallan instaladas las oficinas del DIARIO DE LA MARINA con un salón de descanso y lectura a la disposición de todos los cubanos.

Los intérpretes del Hotel estarán en los muelles y estaciones a la llegada de los vapores y trenes.

Cuartos con baño desde $3.00 diarios y $75.00 mensuales. Además la Dirección está dispuesta a estudiar arreglos especiales con los clientes.

Para más informes y solicitud de presupuestos dirigirse a:

Mrs. Evangelina Agüero
Gerente Hispano

Hotel ALAMAC
Broadway & 71st. Street, New York
CABLE: ALAMACOTEL, NEW YORK

EL PAGO POR IMPUESTOS AL MUNICIPIO HABANERO

La Asociación de Comerciantes de la calle de Galiano, por mediación de su Secretario señor Colmenar, se dirige a nosotros llamando la atención de un hecho que debe atenderse con el interés que el mismo merece.

Dicen dichos comerciantes que mientras en las Zonas Fiscales y Obras Públicas se admitía hasta ayer a las 5 y media de la tarde el pago de contribuciones por impuesto y acueducto, el Municipio se negó a hacerlo, a pesar de haberse hecho público de que hasta esa hora se aceptarían dichos pagos.

DESAPARECIDO

Dió cuenta a la Policía Carmen González Vicente, vecina de Reina 138 que su hermano Orlando de 14 años ha desaparecido de su casa temiendo le haya ocurrido alguna desgracia.

DESDE ESPAÑA

PREGONAR ES UN ARTE

por Mercedes V. de Cabal

Qué luminosa nube de recuerdos ha despertado en mí este concurso de pregones con que Santander ha distraído el ocio y la curiosidad de sus veraneantes! Allá, en nuestros años escolares, el vendedor callejero tenía la doble virtud de poner en casi continua alerta nuestra curiosidad y nuestra golosina, la negra dulcera; el chino frutero y manisero; el gallego de los helados, el italiano de los pirulíes, la mulata del mondongo y las frituras... Todo aquel mundo cosmopolita de pequeños mercaderes que "a sentavito y a do" nos ofrecían las delicias de Pantagruel, ha desfilado ante mi memoria despierto y congregado por el agudo clarinear de estas pescaderas santanderinas que, el halda en el cinto y al aire las nervudas piernas, lanzan el grito musical que hace saber a la parroquia cuál es la clase y precio de la pesca:

—Del pincho y fresquitaaa... Que viene saltandooo!

Esta es la merluza más blanca y más gustosa que ofrece el Cantábrico. Las sardinas azules, que se recaman de nácares, se anuncian casi siempre con el clásico:

—Que colean! Que son del alba! Vivitaaas!

Por lógica asociación de membranzas saltamos a una calle de La Habana que salía al Malecón y vemos a un viejo criollo con un saco de cangrejos y una cesta de pargos que pregonaba así:

—Parguito vivitto... Cangrejitto vivitto... Cangrejo grande sin pluma...!

Cómo nos intrigaba aquella especie de crustáceo! Por entonces comenzábamos a estudiar el reino animal y ni en sus clasificaciones ni en nuestras incursiones por ríos y playas habíamos tropezado con un cangrejo que tuviera plumas! Era la fantasía tropical del pregonero que buscaba el adorno a su llamada.

Otro de los cánticos callejeros que abrían las puertas de nuestra inocente gula era el de una negra gordita, risueña, limpia como el agua y que balanceaba en ambas manos dos latas relucientes que al destaparse exhalaban vapores de guiso suculento y sabroso. Como el humo dilatábase en el aire el pregonar templado y rítmico de la simpática mondonguera:

—La patica y mondonguito;
la patica de ternera:
yo la llevo mi casera,
y olá, caserita, y olá...

Cuando anochecía, cambiaba el género la industriosa morenita y en pulido y blanco tablero de pino cubierto por blanquísimo mantel brindaba a sus caseros:

—A sentavito, a sentavito.
a sentavo,
yo vendo tortillita y olá
tortillita
y olá...

Años después, en la sin par Sevilla, despertóme una mañana la más singular de las canturías callejeras. Clavado bajo las ventanas del hotel un hombre repetía (al menos yo no entendía otra cosa):

Aaaja... eeeje... ijí... ojo...!
Ajalaujuu...!

La voz nasal se hincaba en el naciente ruido mañanero y soliviantó nuestra curiosidad hasta llevarnos a ver qué diablos pregonaba... Todo aquel "ajeo" gangoso y arrastrado quería decir:

—Estropajos, escobillas, escobones para orinales...

Menos mal que de aquella asaúra nos compensaron más tarde piropos con toda el alma de Andalucía y pregones como el del Niño de los Pájaros de "La Reina Mora".

—¡Pajaritos traigo yo!
En la rama los cojí,
y uno se murió,
y otro lo vendí,
y otro se escapó,
y otro me comí,
y otro lo siguió...

Los demás pa quien los quiera están aquí...

Todo el ingenio popular tan fielmente trasladado a la escena por los Quintero rebosa en pícaro pregón que ya ha alcanzado categoría de Excelencia en el arte y que ahora acude a las justas del gracejo y la originalidad.

El arte del pregonero es viejo arte que ya se encuentra en uno de los dramas de Rojas Zorrilla, donde el encargado de liquidar una almoneda lanza así a los compradores:

—...Vengan a la almoneda,
vengan con moneda:
vengan a la almoneda,
cien reales dan por la colcha...!

Pero no se le concedió en mucho tiempo su verdadero valor siendo así que debiera ir unido, como el folk lore, a la corriente del pueblo, vena suya es y sus aguas pintadas, sonoras, regocijantes, pueden nutrir, sin bastardearlo, el caudal generoso y magnífico que nace en las entrañas nacionales y fluye luego a lo largo de los siglos y las generaciones. Bien ha sido que Santander pusiera a los ojos extraños ese brinquiño de corales marinos preso en los labios de sus robustas y ocurrentes pescaderas y como cada región tiene sus pregones y sus pregoneras no tardaremos en ver sumados a estos conmortadores espectáculos raciales, los certámenes pintorescos y castizos de los pregones callejeros.

M.E.C.D. 2016

DIARIO DE LA MARINA

FUNDADO EN 1832

Dirigido hasta 1919 por D. Nicolás Rivero y Muñiz

Editado por la Cía. DIARIO DE LA MARINA (S. A.) cuyo programa consiste «en la defensa de los intereses generales y permanentes de la Nación cubana, de los especiales de la Colonia española establecida en la misma y de la unión y armonía entre los diversos elementos que conviven en el país». —Art. 1o. de los Estatutos.

PRECIOS DE SUSCRIPCION AL «DIARIO DE LA MARINA»

Habana y Provincias
Mes . . . . $ 1.60
Trimestre . . „ 4.20
Semestre . . „ 8.00
Año . . . . . „ 15.00

Extranjero
Trimestre . . $ 6.00
Semestre . . . „ 9.50
Año . . . . . „ 18.00

Edición Dominical (Para el extranjero solamente)
Semestre . . . $ 3.00
Año . . . . . „ 5.00

OFICINAS:
HABANA
Prado 103
NEW YORK
516 Fifth Ave.

TELEFONOS:
Redacción, Administración, Quejas, etc.
C. Privado . . M-7911
Imprenta . . M-9665
Máquinas . . M-3450
Anuncios Clasificados A-3333
Radio . . . M-7714

EDDIE SHEA PELEARA CONTRA FRANCIS EL DIA 20

¿SE PAGA O NO SE PAGA?

por QUERIDO MOHENO

ENTRE los muchos Congresos que hemos celebrado o simplemente proyectado durante los últimos tiempos, para la mejor y más rápida "cristalización de los postulados revolucionarios", figura el llamado Congreso Económico, que ha de inaugurar sus trabajos el día de hoy.

Todas esas reuniones se han caracterizado por su incurable esterilidad. Se ha gastado en ellas mucha saliva y mucho papel; pero el resultado práctico no hemos llegado a verlo.

Sin embargo, tratándose del Congreso Económico, hay lugar a la esperanza. Debemos esperar que de allí resulte algún descubrimiento, aunque sea el descubrimiento del Mar Mediterráneo, que a tanto equivaldrá el descubrimiento de "las causas y orígenes de la depresión de nuestro crédito y de las medidas más eficaces para su resurgimiento", que es la magna cuestión sometida al Congreso Económico. "Las fuerzas vivas de todo el país tratarán en el Congreso Nacional de Economía—dice un diario de la mañana—la parte relativa al resurgimiento del crédito público, estudiando las causas y orígenes de la depresión de éste y las medidas y procedimientos que tiendan a recobrarlo".

Evidentemente, para que se trate del resurgimiento del crédito, implícitamente habremos de reconocer que ya antes había surgido y que después se hundió, puesto que resurgir significa "volver a surgir" y surgir equivale a "brotar". El crédito surgió, efectivamente, en tiempos, en los tiempos absurdos del General Díaz, y después se hundió al advenimiento de la revolución.

Expuesta así la cuestión, me parece que el Congreso sale sobrando. Sin necesidad de él y sin la ayuda de nadie, sin la más leve noción de economía ni de finanzas, cualquiera patrona de casa de huéspedes puede resolverla sobre la mesa de la cocina.

Y esto sin recurrir a la estadística, esa maravillosa ciencia que sirve para todo, incluso para probar la verdad de las mayores mentiras, sino por un sencillo razonamiento casero. ¿Cuáles son, se preguntará la estimable patrona de nuestro ejemplo, "las causas y orígenes de la depresión de mi crédito con el asturiano de la esquina, que regentea el almacén de ultramarinos denominado "La Villa de Llanes"?

—La falta de oportuno pago de la manteca, del azúcar y de los garbanzos, etc.—le respondería seguramente el caballero Pero Grullo, fidelísimo exponente del rutinario y limitado sentido común.

—Y ¿cuáles son—interrogaría de nuevo la sustanciosa matrona—cuáles son "las medidas y procedimientos que tiendan a recobrarlo?

—La única medida—contestaría de fijo el sesudo caballero—la única medida y el único procedimiento no sólo que tenderían, sino que de manera infalible lo restaurarían instantánea y automáticamente, sería pagar hasta el último centavo del adeudo y en lo sucesivo ser muy parco en el uso del crédito y muy puntual en el cumplimiento de las obligaciones.

"Crédito" equivale a "confianza"; o como dice J. B. Say: es la creencia u opinión que goza una persona del exacto cumplimiento de sus obligaciones o compromisos".

Como ha dicho un escritor, "el crédito supone un capital existente en quien lo otorga y una garantía de restitución por parte del deudor. Esta garantía puede ser moral (cualidades personales, honradez) o real (bienes muebles o inmuebles). De aquí arranca la clasificación del crédito en personal y real. La garantía personal no excluye la real... Pero la garantía real es menor que la personal ya que aquélla, sin ésta, puede perder mucho de su eficacia..."

Así, el verdadero crédito es el personal, la confianza o creencia de que el obligado cumplirá puntualmente su obligación. ¿Por qué el abarrotero de la esquina da fiados los garbanzos a la patrona? Porque tiene confianza, porque cree que la patrona le pagará puntualmente. Y si ella quebranta la confianza que el abarrotero le otorga, entonces pierde el crédito y la única medida para recuperarlo, consiste en que "pague" lo que debe.

Pagar, "he ahí la antiquísima e infalible medida" para adquirir y conservar el crédito.

Esta medida, sin embargo, ofrece un grave inconveniente: la invencible repugnancia que los mexicanos sentimos en el acto de pagar.

En los días ya lejanos y borrosos de la deuda inglesa, en 1884, cuando el régimen porfirista como medio de recuperar el crédito se había empeñado en pagar, desafiando las iras de la opinión pública, lo dijo ya en frase definitiva el ilustre don Francisco Bulnes, en la tribuna de la Cámara de Diputados. Ante los rugidos de las muchedumbres que se tumultuaban en la galería oponiéndose a que pagáramos viejas trampas a Inglaterra, el insigne orador, encarándose con las plebes, preguntaba:

—Por fín, ¿se paga o no se paga?

—Nooo! nooo!—rugía el "soberano".

Y entonces Bulnes, con acento de profundo excepticismo, descendió de la tribuna exclamando:

—No necesitaba yo de esta lección para saber que siempre tuvo muchos partidarios el no pagar!

CAMPBELL Y DONOGHUE FUERON OVACIONADOS EN EL MADISON SQUARE

NUEVA YORK, Febrero 13. AP.—Los aficionados al boxeo en Nueva York, en número de unos doce mil, reunidos esta noche en el Garden, saludaron con una fenomenal y estruendosa ovación a dos de los heroes deportivos de la Gran Bretaña que allí se hallaban para ver a Len Harvey, campeón inglés de peso medio, pelear con Vince Dundee.

El capitán Malcolm Campbell, que lanzó su Pájaro Azul II en la arena de Daytona Beach establecendo un record mundial de 245 m.p.h., fué arrancado materialmente de su asiento entre el gentío y llamado al ring por el anunciador Joe Humphreys, siendo aclamado y vitoreado en una delirante ovación que duró casi cinco minutos por reloj.

Steve Donoghue, el veterano jockey inglés, también tuvo que trepar al ring y encararse con el público que lo hizo objeto asimismo de vociferantes aclamaciones; pero la tremenda ovación acordada al capitán Campbell puede sin exageración compararse con algunos de los frenéticos saludos que el Garden hasta ahora parecía tener reservados para Jack Dempsey en sus días de mayor popularidad.

NO SE OLVIDE

Todo padre de familia debe tener presente que a la esposa, para la vida diaria del hogar, la resulta indispensable Ungüento Monesia, porque es la medicación de los pequeños males, granos, sietecueros, diviesos, golondrinos, rasguños y heridas. Ungüento Monesia se vende en todas las boticas y en donde hay muchachos, todos los días hay que usarlo. Pida a su boticario Ungüento Monesia.

Habana Madrid

Programa oficial para la función de de hoy sábado 14 de febrero a las tres de la tarde.

PRIMER PARTIDO a 25 tantos. —Constante y José Mary, blancos, contra Trujillo y Buendía menor azules. A sacar blancos del 14 y azules del 14 y medio.

PRIMERA QUINIELA a 6 tantos a sacar del 14; Guillermo; Buendía mayor; Ibarlucea; Antonio, Gayarre, Labat menor.

SEGUNDO PARTIDO a 35 tantos. Andrés y Epifanio blancos; Sarmiento y Labat menor azules. A sacar blancos y azules del cuadro 14 y medio.

SEGUNDA QUINIELA a 6 tantos. A sacar del 14; Pascau; Emilio, Sarmiento, Andrés, Epifanio, Labat mayor.

TERCER PARTIDO a 35 tantos. —Ibarlucea y Buendía mayor, blancos, Emilio y José Luis, azules. A sacar blancos y azules del cuadro 14 y medio.

GOTOSOS y REUMÁTICOS
En menos de 24 horas, podeis calmar vuestros dolores con el
ESPECÍFICO BÉJEAN
El remédio más ACTIVO prescrito por las autoridades médicas contra
la GOTA, la CIÁTICA los REUMATISMOS
Agudos o Crónicos
y todos los dolores de origen artrítica.
Un solo frasco bastará para convenceros de la rapidez de su acción.
Distribuidores: Dr SARRA, Dr JOHNSON, TAQUECHEL.
Por mayor: Laboratorios del Doctor BEJEAN
12 E. 33 St. NEW-YORK, E. U. A.

SELECCIONES DE SALVATOR

PRIMERA CARRERA.—RECLAMABLE

6 furlones. Para ejemplares de 3 años y más no ganadores. Premio: $800.

LIGCTNING GIRL, va sumamente ligera de peso y poseyendo buena velocidad luce como el más factible de los maidens. Su carrera en fango no debe tomarse en cuenta. ZENONIAN, 107, corrió muy bien en su única salida, en que fué cotizado 40 a 1. Sam McNeil tiene gran fe en él. ANTHA S., 107, lució bastante en su última aquí, pero hay que fijarse que hace como un mes que no compite. BEAU IDEAL, 105, ha hecho algunas demostraciones aceptables, compitiendo en pistas fangosas.

También correrán: Cap Dale, 107; Wildolive, 107; Mac Hogan, 112; Stuart Hunter, 107; Nigricant, 100; The Lone Trail, 105; Wild Dreams, 105; Picador, 107; Mortal, 112; Mid Mint, 107; Greenville, 105; Great Flyer, 100; Arlington First, 105 y Oscar, 100.

SEGUNDA CARRERA.— RECLAMABLE

6 furlones. Para ejemplares de 4 años y más. Premio: $800.

LASSA, 115, está corriendo en espléndida forma, como nunca lo había hecho aquí. Le agrada el recorrido de la carrera, así como la pista. PHOTOI, 112, termina con mucha entereza y ha de resultar un factor muy importante en la carrera. SHASTA CHARM, 110, está mejorando en cada salida. Además, llevará encima a Stranski, que es una garantía. RANCH LASS, 107, tiene su chance en esta carrera si la guían con inteligencia.

También correrán: Crispie Seth, 102; Privalety, 112; Flying Express, 115; Pink Blossom, 102; Ragabald, 107; Asgo, 104; Solus, 112; Temps d-Amour, 115; Ad Remmcon, 110; Old Kickapoo, 107 y Sky High, 107.

TERCERA CARRERA.— RECLAMABLE

6 furlones. Para ejemplares de 4 años y más. Premio: $800.

CAMPANINI, 115, ganador de un stake en su anterior salida con valor de $2,500, sale hoy a competir por $1.200 contra un grupo barato. Tiene buena posición y buen jockey. Si pierde es porque tiene mala suerte en la carrera. HASTY GIRL, 105, es el contrario único que pudiera tener Campanini para el caso de que arrancara muy rápido y nadie le retara en los primeros tramos. EASTER BOY, 115, es bueno y hará un esfuerzo notable, pero dudo de que tenga flus para batir a los anteriores. PROMPTER, 112, es aficionado a las sorpresas. Si hay electricidad vendrá de esta fuente.

CUARTA CARRERA.— RECLAMABLE

6 furlones. Para ejemplares de 3 años y más. Premio: $800.

NETIE PEBBLES, 107, ha quedado lista con sus anteriores salidas en que mostró alguna velocidad, no debiendo perder esta oportunidad. HIGH GO, 102, es una potranca de mucha calidad, perteneciente a Hatch y entrenada por Gentry. Hija de High Time, es un peligro. ONE ALONE, 102, luce inferior a este grupo. EILONA, 112, puede correr mejor al no llevar encima a E. Smith.

También correrán: Letalone, 112; Water Port, 102; Kavanaugh, 112 y Bright Red, 112.

QUINTA CARRERA.— HANDICAP ST. VALENTIN

Milla y dieciseisavo. Para ejemplares de 3 años y más. Premio: $1.500

BAB NEWS BOB, 122, es un ejemplar de gran calidad que carga bien el peso y que es especialmente bueno en la pista lenta. DRUGGIST, 114, está en una soberbia forma. El peso es mayor del que acostumbra a cargar, pero no creo que ha de perjudicarlo mucho. BIRD OF PREY, 98, va ligerita y si le ponen encima un buen jinete, siempre y cuando su dueño se encuentre más despejado, es una posibilidad en la carrera.

SEXTA CARRERA.— RECLAMABLE

Milla y 50 yardas. Para ejemplares de 4 años y más. Premio: $800

MISS DESMOND, 106, ha cogido una forma soberana, lo mismo en seca que en fango. Reclamada en su última, es el caballo lógico para seleccionar. PRINCESS ISABEL, 102, yegua que cuenta con gran velocidad, ha de ser un formidable factor en la carrera. Es a ella a la que tienen que batir. BILLY DORAN, 107, obtuvo una hermosa victoria en su anterior. La carrera luce corta para él, sin embargo. MIRACLE, 112, es un veterano de patas malas, que pudiera quedar más cerca si no le duelen los callos. SUNCHEN, 109, tiene algunas regulares. A buen precio merece una apuesta. EUPHRATES, 112, y POLAR SEA, 114, son posibilidades remotas.

También correrán: Elmer H., 114; Sunset, 112; Lagrange, 112; Vulcain Park, 102; Colonel Seth, 109; Paddy Flaherty, 107; North Breeze, 102; Foundation Stone, 107; Winnie Jo, 104 y Brown Leaf, 107.

SEPTIMA CARRERA.— RECLAMABLE

Milla y octavo. Para ejemplares de 4 años y más. Premio: $800

SHASTA GRAFTON, 102, tan mal corrida en su anterior, no padecerá hoy la monta de Catrone, y será, seguramente, una yegua muy diferente en su modo de correr. CHECKMATE, 107, terminó con gran entereza en su anterior. Le agrada la pista lenta y puede correr perfectamente la distancia. GRAND BEY, 112, tiene su chance en esta carrera. Viene mejorando y cuanto más larga la carrera, mejor. ENTHUSISTIC, 112, puede quedar en el dinero, pero dudo que gane. CORPOSANT, 112, es un veterano que termina tarde.

STADIUM

TROPICAL

FUTBOL

Domingo 15 de Febrero de 1931

CAMPEONATO DE PRIMERA CATEGORIA

A las 2 y 15

FORTUNA vs. CATALUÑA

A las 4

Juventud Asturiana vs. C. Gallego

CERVEZA - TROPICAL - LA MEJOR

EDDIE SHEA PELEARA EL DIA 20 CON «KID» FRANCIS EN EL GARDEN

CHICAGO, febrero 13 (A. P.)—Eddie Shea, de Chicago, aspirante al campeonato pluma del mundo, aceptó hoy un match a diez rounds con Kid Francis, contendiente francés, en Madison Square Garden, el 20 de este mes, a 126 libras.

MISS PEGGY WATTLES SE CIÑO SU SEGUNDA DIADEMA EN EL GOLF

MIAMI, Febrero 13. AP. — Miss Peggy Wattles de Buffalo se ciñó hoy su segunda diadema del golf metropolitano de Miami, al batir a Mrs. Lillian Zech de Chicago por 9 a 7 y ganar el torneo femenino de golf de Miami.

TOPICOS FUTBOLISTICOS
NOTICIAS Y COMENTARIOS

Proyecto aprobado sobre la nueva organización de los Equipos de Segunda Categoría. La eliminatoria de clubs comenzará el próximo domingo. Derechos de los Equipos de Primera

A continuación publicamos íntegro, por creerlo de gran interés para los aficionados, los acuerdos adoptados en la asamblea extraordinaria celebrada el día 12 de Febrero. Trata del proyecto aprobado en cuanto al asunto relativo a la nueva organización de los clubs de segunda categoría:

1.—Que los clubs de segunda categoría queden reducidos al número de ocho con la participación económica del ocho por ciento de la recaudación que se obtenga en los partidos organizados por la primera, una vez deducidos de ella el impuesto y demás gastos que llevan consigo aquéllos.

2.—En cuanto a la participación del ocho por ciento a que alude la base anterior, queda entendido que la misma han de comenzar a percibirla entre los once clubs actualmente en segunda categoría que continúen dentro de esta Federación, desde el primer partido del Torneo a que se referirá el inciso número cuatro, y una vez terminado éste, aquélla corresponderá únicamente a los ocho clubs que queden integrando la segunda categoría.

3.—En todo programa que organicen los clubs de primera categoría, ya de campeonato, concurso o amistoso, se incluirá un partido preliminar de la segunda con la retribución económica citada del ocho por ciento, exceptuándose aquellos programas en que tomen parte equipos extranjeros y el del Campeonato Nacinal, en los cuales no actuarán.

4.—Toda vez que en la actualidad son once los clubs que constituyen la segunda categoría, se considera y resuelve como medio el más aceptable y justo para determinar cuáles de ellos han de quedar constituyendo aquella categoría y cuáles han de pasar a constituir la tercera, que se celebre un torneo de eliminación entre todos aquellos y a una sola vuelta, que deberá comenzar el próximo domingo 15 de Febrero, haciéndose el calendario en forma de que cada día de fiesta se jueguen cuatro partidos del mismo, tres de ellos en el campo en que en tal fecha no haya partidos de campeonato de la primera categoría y el otro en el campo en que se celebren éstos y como partido preliminar.

5.—Una vez terminado el torneo a que se refiere el inciso anterior, y en el que así como en el Campeonato, la puntuación será de tres puntos para partido ganado, dos para el empatado y uno para el perdido, será otorgado el primer puesto, sea cualquiera el número de puntos que obtenga, al actual club campeón de la categoría segunda, y los siete lugares restantes, que serán los que integrarán en lo sucesivo con aquél dicha categoría, se adjudicarán a los que de entre los restantes obtengan mejor puntuación en el torneo, y si para el séptimo lugar de dicho torneo, octavo de la categoría quedaran empatados dos o más, tendrán que celebrar un nuevo partido entre ellos para deshacer el empate.

6.—Los clubs que queden en el noveno lugar y siguientes, pasarán a formar una tercera categoría en unión de los demás que tienen solicitado su ingreso en esta Federación y los que lo siliciten en lo sucesivo, bien entendido que cada categoría no constará más que de ocho clubs, por lo que se irán constituyendo otras nuevas a medida que vaya haciendo falta el número de clubs solicitantes.

7.—Como la celebración del Torneo a que se refiere el inciso cuatro, impide que la segunda categoría y siguientes, si hubiera que constituirlas, puedan celebrar en el presente año su respectivo campeonato ni aun a dos vueltas, por este año y como excepción el mismo será a una sola vuelta, comenzando inmediatamente después de aquel torneo; pero en años sucesivos todas las categorías lo celebrarán al mismo número de vueltas que la primera.

Tanto para el Torneo de eliminación, como para el Campeonato del presente año, regirán todos los preceptos consignados en el actual Reglamento de la Federación de Futbol de la Habana o los que se establezcan en lo sucesivo.

8.—Todos los años, y al igual que está establecida la celebración de una serie de promoción entre el equipo colista de la primera categoría y el campeón de la segunda, se celebrará idéntica serie entre el colista de las demás categorías con el campeón de la inferior siguiente, a cuyo fin cada categoría celebrará su campeonato aisladamente, debiendo organizar su calendario en forma de que no entorpezca la marcha conjunta de todos ellos.

9.—Los partidos de campeonato, concurso y amistosos de la tercera categoría y siguientes, serán autorizados y organizados por el Comité Provincial, rigiendo en cuanto a penalidades a clubs y jugadores, las mismas disposiciones que rigen hoy o rijan en lo cucesivo para los de segunda categoría.

10.—Cada una de las categorías tercera y siguientes, a medida que vayan creándose, designará un delegado que la represente en el Comité Provincial, el cual será elegido por mayoría de votos de los clubs que la integren, disfrutando el designado de los mismos derechos y obligaciones los demás miembros que constituyen dicho Comité.

11.—Los jugadores de una categoría inferior, sean del club que sean, constituirán como una especie de reserva de los clubs de la categoría inmediata superior, pudiendo éstos pedir el concurso de aquéllos para cualquier partido de campeonato, concurso o amistoso con las limitaciones que se consignan en el inciso siguiente, sin que por ello el jugador se considere de una categoría superior ni desligado del club de su procedencia.

12.—La facultad de utilizar los clubs de una categoría superior como reservistas a jugadores de la categoría inferior, queda limitada a la utilización de diez servicios como tales reservas (bien de diez jugadores distintos o de menor número) durante un campeonato o concurso oficial y de cada club no podrán ser sacados en cada fecha más de dos jugadores. Queda terminantemente prohibido hacer uso de la concesión anterior en los partidos de promoción para pase de una categoría a otra, quedando incluído en la misma el colista de primera categoría.

13.—Al efectuar la reforma del reglamento actual de esta Federación para adaptarlo y ponerlo de acuerdo con el de la Nacional, se tendrán en cuenta todas las modificaciones y novedades que entrañan los incisos anteriores.

14.—Los clubs de primera categoría, cuando llegue el caso, harán la gestión necesaria para que los stadiums de La Tropical y La Polar puedan ser utilizados por la segunda categoría y siguientes para todos los partidos que jueguen, celebrándose en horas de la tarde los de la segunda categoría, conjunta o separadamente con los de la primera, y los de la tercera y siguientes en horas de la mañana y en forma que no entorpezcan los preparativos de los de la tarde.

15.—En cuanto a la recaudación y distribución de los ingresos que puedan tener las categorías tercera y siguientes, las reglamentará y serán de la competencia del Comité Provincial o de los presidentes de los respectivos clubs, según ellos acuerden.

Tratemos de Algo

La temporada turística que hasta ahora parecía completamente abandonada de la mano de Dios, va tomando cierto incremento. Ya vemos por calles y plazas a los clásicos "patos de la Florida", como se les llamaba antaño a nuestros visitantes de la invernada. Pero resultan pocos, muy pocos comparados con los tres últimos años que, llegado el mes de Febrero, abarrotaban los hoteles de la ciudad, pagando sumas fabulosas por el hospedaje.

En esos tres años de que hablo, de acuerdo con las informaciones publicadas, dejaban en la Habana entre veinticinco y treinta millones de dólares por season. Esta vez esas millonadas resultan pesadillas para los hoteleros y una docena de casas de comercio sobre las que caía como divino maná del cielo esa lluvia de oro yanqui.

Los tiempos no todos resultan iguales, esto es tan cierto como la realidad misma. No por ser de proporciones colosales el pueblo norteño, no por tener acaparado, aunque ello resulte paradójico, casi todo el oro del mundo, dejan los norteamericanos de tener muy serios problemas económicos que resolver.

Se dice, y ello debe ser cierto, que la Tesorería de Washington almacena en barras de rico metal amarillo muchos miles de millones de pesos, al extremo que, sumado el valor de tanto oro, resulta Norteamérica en posesión del 75 o del 80 por ciento del gran total del mundo. Y siendo ello cierto, no se explica el hambre que pasa una porción de millones (allí todo es por millones) de sus habitantes que se dedican a pedir limosna por el socorrido medio de la venta de manzanas.

Indudablemente que la humanidad anda muy mal, habiendo arreciado ese mal en estos últimos años de furioso proteccionismo. Las llamadas clases dirigentes de los pueblos se han vuelto de espaldas para no entenderse. Con solo ponerse de acuerdo para el intercambio universal, aunque se pusieran ligeras tarifas, estaba solucionado el malestar de todos. Tanta brutalidad y tanto egoismo es lo que hace que se mantenga y crezca ese cúmulo de horribles doctrinas que se aposenta en la Rusia soviética y que amenaza con dar al traste con nuestros más caros principios de religión, patria y hogar.

Discurriendo sobre la felicidad del prójimo, y la mía misma, noto que me he ido por un laberinto de reflexiones un tanto ajeno a la índole que debe, por lo general, informar este artículo. Pero por lo mismo, lo titulo "Tratemos de algo", para tener, de vez en cuando, derecho a meter la cuchareta en otros asuntos que no sean de sports, contando siempre y en todo caso, con la venia amable del lector.

José Raúl Capablanca ha cristalizado una verdadera genialidad con el record obtenido, al jugar en Nueva York contra cincuenta teams, compuesto cada uno de cuatro personas, en total doscientos aficionados, pero la crema de la afición norteamericana del juego-ciencia. Solamente perdió seis y entabló dieciseis, ganando, por lo tanto, a veintiocho teams. Nueve horas largas estuvo de pie el maestro cubano, estudiando jugadas y moviendo fichas, lo que no hubiera podido hacer al no haber corrido de mañana, varios días, por el hermoso Central Park de New York.

Ha quedado probado una vez más que no hay nada más cierto que la doctrina de Juvenal: "Mens sana in corpore sano". Una persona no puede pedirle al cerebro que funcione con lucidez si su salud se encuentra quebrantada. Buena cuenta tomará Capablanca de cómo le ha favorecido realizar ejercicio muscular para favorecer grandemente la gimnástica mental, que no otra cosa es poner la mente en activo y extraordinario servicio.

Ya se anuncian los barcos que han de participar en las grandes regatas de veleros con motor auxiliar, la más interesante y arriesgada empresa a que se someten los pilotos amateurs en la temporada cubana de turismo. La competencia será al igual que el año pasado, que fué cuando se iniciaron estas regatas de grandes barcos de vela, del puerto floridano de Saint Petersburg a la Habana.

El "Quo Vadis" y "Chunga", dos barcos cubanos, los más pequeños de toda la caravana, regatearon ese curso el año último y sus pilotos y demás tripulantes merecieron los más cálidos elogios de sus camaradas americanos. El "Quo Vadis" aparece inscripto, no así el "Chunga", el que seguramente se inscribirá, a no evitarlo un imposible.

Un cable de San Petersburgo (Saint Petersburg), nos dice que aproximadamente un centenar de barcos se encuentran ya inscriptos para esa emocionante contienda de vela. De ser así, el espectáculo que presenciaremos el mes entrante, cuando hagan su llegada a nuestro puerto tantos barcos, ha de ser de lo más interesante, algo verdaderamente nuevo en la historia de nuestra vida de sports de agua.

Guillermo Pi.

Taboada Demente y Aristondo Vencido, Perdieron el Estelar

Lo ganaron jugando correctamente Segundo y Mateo. Otra vez Creus y Sola vencieron en el prólogo. Un tercero enorme que ganan Ferrer y Trecet. Hoy, sábado popular, enorme estelar

A pesar de que Arrondo, le habían aumentado la fuerza con Aguiar nada, nadie, ninguno; Solá solo con Creus; Solá de amo y señor y de espolique Creus; y los dos dominando bonito, llevaron a los dos azules como par de galgos por detrás. Les ganaron de calle, dejándolos en el tanto 17. Y eso que pelotearon bastante bien. Boletos a $3.40.

Primera quiniela; Ugalde. Boletos a $3.40.

Combinada; Ugalde y Ochoa. Boletos a $60.00.

Llegamos al momento fatal, de la canción, o séase al partido estelar, que estelar y todo nos parecía a media luz, como el tango argentino de la tángana, y salieron a disputar los blancos, Taboada y Aristondo, contra los azules, Segundo y Mateo. Y fué entonces, cuando no compareció el lechero; pero sí en su representación el afilador tocando su simbólico silbato. El maldito llegaba del Habana Madrid. Y como Taboada es un pelotari muy gracioso para hacer el circo y Aristondo tiene días que parece en la cancha un Jefe de Negociado, que escribe con muy buena letra; pero sin meterse con nadie. Pues Taboada, haciendo cosas sin efectividad de hacer el tanto y Aristondo, llevándolo todo, absolutamento todo, a manos sabias de Segundo y a las diestras de Mateo, pues lo perdieron dando la triste razón a los que se atrevieron a dar «diez a tres», cuando los blancos tenían una y los azules hacían tres. No me negarán que estos señores son unos videntones. De interés solo hubo unos empates en la primera decena; y lo demás nada. El sistema de pelotear dominado y de defenderse con la flojera con que lo hizo anoche Aristondo no nos ha convencido. Se quedaron en 22. Boletos a $3.00.

Segunda quiniela; de Hernando. Boletos a $7.20.

Combinada; de Hernando y Taboada. Boletos a $44.00.

Y vayan ustedes para el catre y ustedes descansen, que nos dijeron los peloteantes del tercero, los blancos, Oscar y Llano, contra los azules, Ferrer y Trecet. Y aquello parecían dos entierritos baratos de dos blancos; Ferrer atacaba en magnífico y Trecet en formidable; Oscar no entraba ni en broma y Llano hacía derroche de gran zaguero inútilmente; porque los azules estaban en 19 por once los blancos; pero despertó el tropical Oscar, sin duda oyó que le gritaban lo «de Oscar Juega a la pelota» y Oscar se hizo digno de Llano, empatando en veintidos, después de desbaratar a los azules. El asombro reinó en Damasco. Y con dos tandas verdaderamente formidables, que empataron en 24, 25, 27 y 28 y una estupenda trágica, lo ganaron los azules. Un partido de los enormes. Boletos a $3.60.

F. RIVERO.

PROGRAMA OFICIAL PARA LA FUNCION DE HOY, SABADO 14 DE FEBRERO DE 1931 (A las 8 y cuarto p. m.)

PRIMER PARTIDO, a 25 tantos: Olaveaga y Solá, blancos; contra Ugalde y Arrondo, azules. (A sacar los primeros del cuadro 10 y los segundos del cuadro 9 y medio).

PRIMERA QUINIELA, a 6 tantos: Olaveaga, Ugalde, Ferrer, Cazalis III, Aristondo y Millán.

SEGUNDO PARTIDO, a 30 tantos: Irigoyen mayor y Gutiérrez, blancos; contra Arana, Ecenarro y Eusebio, azules. (A sacar los primeros del cuadro 10 y los azules, del cuadro 9 y medio).

SEGUNDA QUINIELA, a 6 tantos: Ecenarro, Segundo, Eusebio, Taboada, Arana y Hernando.

TERCER PARTIDO, a 30 tantos: Oscar y Mateo, blancos; contra Segundo y Llano, azules. (A sacar ambos del cuadro 9 y medio).

M.E.C.D. 2016

Vidal Gregorio vs. Happy Antherton Esta Noche en Arena Polar

LOS FAVORITOS VOLVIERON POR SUS FUEROS TRIUNFANDO EN CINCO JUSTAS DEL PROGRAMA DE AYER EN O. PARK

El aprendiz Mattioli constituyó la única gota de acíbar con una monta marca Cumanayagua sobre la muy jugada Panivana. Infinitus correspondió a los cálculos de la cátedra, siendo otros ganadores bien conceptuados: Mordawn, Peregrina y Sam Pass. Comentarios de O. Park

(Por «SALVATOR»)

Tras la tempestad, la calma. Después de una tarde de alto voltaje en que los chispazos eléctricos se contaban por docenas, era de todo punto necesario que para satisfacción de los expertos volviera el agua a su nivel, dándose con monótona consecución los favoritos de la cátedra.

No pueden dejar de reconocer los fanáticos que en esta décima séptima temporada de Oriental Park, preeminente por haber marcado la desaparición de Frank Bacciocco como maestro de ceremonias del jardín zoológico, la forma ha servido de norma mucho más fiel que todos los años anteriores, no obstante tener en su contra las continuas lluvias que han convertido la pista en un verdadero Laberinto de Creta en múltiples ocasiones.

Raro es el día en que un trío de favoritos, ejemplares lógicos, no cruzan triunfantes por la varilla, y con muy señaladas excepciones se ha corrido con limpieza, tratando cada cual de obtener la victoria sin fijarse en el precio de la pizarra, bitácora imperante en el pasado, en que muchas cuadras hacían su esfuerzo tan sólo cuando les parecía bastante jugosa la cotización, ameritando soltar el caballo.

ALGUNOS FALLOS

Hay, naturalmente, sus pelitos. Catrone es Catrone; y en algunas ocasiones se ha corrido bastante sucio, trayendo esto repetidas condenas impuestas por Mr. Fitz Gerald y demás componentes del Jurado. El star ter también ha tenido sus fallos, y el superintendente de la pista todavía no ha hecho honor a un título tan largo como el suyo.

Por lo demás, los fanáticos no pueden quejarse al ver cómo se aproxima el mes final de la temporada, disponiéndose los miembros de la Guardia Vieja a festejar en debida forma el nuevo régimen imperante, instalando en los puestos de honor de su anual banquete a los hermanos Charles y Richard Kaelker, y, a Miguelito Suárez, el compatriota que ostenta la Administración General y que es el responsable del santo advenimiento de los sonrientes «fratellos».

Por motivo del tránsito a Distrito Central de la siempre fiel villa de la Habana, varios miembros de la Guardia solicitaron que el banquete fuera transferido para el domingo 22 de febrero, acordándose así. El cobro debe dar comienzo en la tarde de hoy, siendo el último para poder suscribirse el jueves 20, en que serán anunciados los pesos que cargarán los pur sangs así como los jinetes que llevarán a grupas.

VERDADERA MONA

Y pasemos a tratar los acontecimientos de ayer, en que se consagró Mattioli como verdadero fariseo, incapaz de guiar con inteligencia a un caballo ciego. Su monta sobre Panivana mereció la laureada de San Fernando con distintivo azul turquí; y varios espiritistas como Brodermann y comparsa, le dedicaron cariñosos recados familiares por su demostración sobre Prize Winner.

La teoría de la relatividad de Einstein tiene idéntica aplicación en el elegante deporte de los pur sangs, y si pésima fué la labor de Mattioli, brilló grandemente el veterano Perdergrass encima de Peregrina y Double Chin, y Stranski se cubrió de elogios al permitir que el muy jugado Infinitus cogiera su paso en la cuarta, e ir mejorando su posición gradualmente por fuera, pasando como barajitas a sus adversarios una vez que hubo de enfilar la recta final.

Mordawn, la potranca propiedad de Benjamín Block, favorita y guiada por Catrone, fué el primer ganador de la tarde, derrotando con facilidad a su grupo en los tres furlongs. Peregrina lució como otro Gallant Fox en la segunda del programa, venciendo por ocho cuerpos en un galope, sin que diera jamás la impresión de rajarse; pero en la justa número tres, la predilecta Dame Rumor volvió a irse de papelazo, explotando a la entrada de la recta final y pasándola la muy mejorada Double Chin y Peleg.

BUENA APUESTA

Infinitus, considerado por muchos como la mejor apuesta de la tarde, correspondió con los cálculos en la cuarta; y en la quinta, Sam Pass, otro jamelgo baratón de la cuadra de Ratch, probó la maestría de Gentry como trainer, batiendo a un grupo integrado por Paranymph, Ed Reese, Elmer H., Evening Sky y Evelyn L., considerados muy superiores al desconocido hijo de Baigneur al dar comienzo la temporada.

Jack Crain, favorito de 7 a 5 en los books, pero que pagó $13.20 en la mutua, batió a un grupo de perros en la sexta en que fué Prince Ronald un muy corrido tip; y en la del cierre Mr. Tarn ganó su carrera diaria al triunfar Madgu Don bajo una monta de Longden tan excelente como pésima fué la Mattioli sobre la desdichada Panivana.

SE CONFECIONO EL SCHEDULE DE 2A. CATEGORIA

En la Asamblea de anoche se acordó en todas y cada una de sus partes el proyecto

Anoche hubo asamblea general extraordinaria en el local de la Federación de la Habana. En ella quedó aprobado en todas y cada una de sus partes el proyecto (que publicamos en los Tópicos Futbolísticos) que trata sobre la reglamentación a seguir en el campeonato de la segunda categoría.

Después de aprobado dicho documento se hizo lo mismo con el schedule presentado por la secretaría del Comité Provincial. Y a continuación se procedió al sorteo de los clubs, que dió el siguiente resultado:

1, Europa; 2, América; 3, Templete; 4, Paula; 5, Luyanó F. C.; 6, Santander; 7, Deportivo Luyanó; 8, Canarias; 9, Vigo; 10, Covadonga, y 11, Deportivo P. Fernández.

Este último equipo no quiso aceptar el número 1 como le correspondía por ser campeón y se accedió a que entrase, como era su gusto, en el sorteo.

Después se procedió a confeccionar los programas de juegos para el domingo, que son los siguientes:

En el Stadium de La Tropical, a la una y cuarto, Europa y América.

En el Campo Polar, a las dos, Templete y Paula; a las tres y diez: Luyanó Foot Ball Club y Santander; a las cuatro y veinte: Deportivo Luyanó y Canarias.

Los árbitros y jueces de línea para estos encuentros serán designados hoy sábado por la noche.

JAMES D. DICK PHELAN UN VIEJO PUGILISTA, MURIO EN SAN ANTONIO

SAN ANTONIO DE TEJAS, febrero 13 (A. P.) — James «Dick» Phelan, de 76 años, veterano del base ball que jugó en la época en que no se estilaban guantes ni otras zarandajas, falleció esta tarde en su residencia de ésta después de una larga y penosa enfermedad.

RESULTADOS DE LAS CARRERAS DE AYER

PRIMERA CARRERA

Tres furlones. Tiempo: 37 2-5 sgds.

Mordawn	$4.00	2.80	2.60
Camping		2.80	2.40
Meal Money			5.40

Mordawn partió muy rápido y bajo vigorosa monta de Catrone fué alejándose del grupo hasta ganar cómodamente. El grupo competidor entró como una carga de caballería en la recta final.

SEGUNDA CARRERA

5½ furlones. Tiempo: 1-09 mts.

Peregrina	$4.00	3.00	2.40
Patsy Carter		3.80	3.60
Spanish Indian			3.40

Peregrina rompió como un tiro desde su posición exterior y ganó en un galope después de cubrir fácilmente la distancia. Patsy Carter tuvo un relámpago de velocidad inicial, en tanto que Spanish Indian cerró muy fuerte.

TERCERA CARRERA

5½ furlones. Tiempo: 1-10 1-5 mts.

Double Chin	$13.20	5.80	3.60
Peleg		10.80	6.20
Dame Rumor			3.20

Double Chin siguió de cerca el paso inicial de Dame Rumor y cuando ésta se debilitó a la entrada de la recta, aprovechó la oportunidad para alejarse y ganar en un galope. Peleg cerró muy fuerte.

CUARTA CARRERA

Seis furlones. Tiempo: 1.16 4-5 m.

Infinitus	4.80,	3.20,	2.00
Mirage		8.00,	5.60
Lagrange			5.20

Infinitus partió con alguna lentitud, pero su jockey no se apuró por ello y se limitó a ir mejorando de posición gradualmente hasta la entrada de la recta, entonces se alejó del grupo para ganar con alguna facilidad. Mirage y Lagrange cerraron con mucho brío.

QUINTA CARRERA

Milla y 1-8 Tiempo: 2.00 2-5

Sam Pass	$5.00	3.40	2.80
Ed. Reese		5.40	4.00
Paranymph			3.20

Sam Pass fué mantenido en buena posición por su jinete en los primeros tramos de la carrera, haciendo su esfuerzo al doblar la curva final para entrar en buena posición en la recta. Su jinete Riley, sin embargo, tuvo que apurarlo un poco para que pudiera resistir el fuerte reto de Ed. Reese.

SEXTA CARRERA

Milla y 50 Tiempo: 1.50 3-5

Jack Crain	$13.20	7.80	4.60
Porto Bello Gold		13.20	5.20
Eye O-Baby			3.20

Jack Crain fué mantenido en buena posición en los primeros tramos mientras Porto Bello Gold luchaba con Volante, y terminó con gran entereza en la recta para arrebatarle el triunfo a Porto Bello Gold en los últimos saltos.

SEPTIMA CARRERA

Milla y 50 Tiempo: 1.50 2-5

Madgu Don	$9.20	4.40	3.40
Jane Rinehart		7.80	4.00
Drifter			3.00

Madgu Don partió bien desde su posición exterior, y bien guiado por Longden persiguió de cerca a Jane Rinehart, rindiéndola en la última curva, cogiendo Madgu Don por la parte exterior más seca, para vencer por dos cuerpos, fácilmente.

Justa Amateurs de Golf

PALM BEACH, febrero 13 (A. P.) T. Philip Perkins, que ganó el campeonato amateur de golf de la Gran Bretaña en 1928, jugará mañana con Arthur «Ducky» Yates, de Rochester, Nueva York, para decidir el campeonato amateur de golf de la Florida del Sur.

CASTOR FERNANDEZ PELEARA EL DIA 17

Para el día 17 se celebrará en el Miramar Garden una buena función boxística, contendiendo en las dos peleas principales, Castor Fernández, el maravilloso peso ligero español, y Miguel Herrera el sensacional light weight de Oscar Pedroso. Además, Roberto Monat, «Moños», contenderá en otro bout con Young Valiente, notable peso pluma de la cuadra de Vega. También, Humberto Casal, Avelino Barrera, Pablo Cuéllar, Manuel Pose, Félix Puentes, el Jack Kid Berg español, una verdader maravilla en los feather weights. Enrique Irizar, José Díaz Canseco, el bravo españolito Petit Uzcudum y otros más participarán en esta magnífica función boxística. Mañana daremos más detalles sobre este programa que promete ser descomunal. Recuerden el martes 17 en el Miramar Garden.

ELADIO TRAVIESO CON F. RODRIGUEZ MAÑANA EN STAR

Un buen programa que tendrá efecto en La Comercial, en el Cerro

Un magnífico star bout se presentará mañana en la barriada del Cerro, en el stadium La Comercial, situado en Domínguez y Línea. Dos fuertes peleadores de la clase light ocuparán el star bout principal del programa. Uno es Eladio Travieso, campeón de la Marina Nacional de Guerra y el otro: Francisco Rodríguez, campeón a su vez del Ejército Nacional.

Estos muchachos que llevan la representación de sus respectivos Cuerpos armados, prometen realizar el mejor esfuerzo por sus banderas. Ambos se han entrenado perfectamente, no les duele ni los callos. Marinos y militares asistirán como un solo hombre a verlos pelear y la noche resultará de lo más animada.

Otro bout de la mayor importancia será el semi final donde se encontrarán Eloy Díaz, el panadero de La Palma y Antonio Baez, uno de los boxeadores más potentes, que más duro pegan. En uno de los preliminares veremos al célebre Mussolini (Pantaleón Cuesta) contra Alfonso Chacón, muy popular en el barrio de Puentes Grandes.

Félix de la Cruz ocupará otro preliminar batiéndose contra Manuel Azpericueta. El primero es gago y el segundo es hijo de vizcaíno. Tienen a su cargo el levantamiento de las cortinas el Bulldog mexicano y Fernandito Alvarez.

TONY CANZONERI PELEA CON SAMMY FULLER EL DIA 6 DEL MES DE MARZO

BOSTON, febrero 13 (A. P.)—Dick Dunn, gerente general del Boston Garden anunció hoy que Tony Canzoneri se encontraría con Sammy Fuller, de Boston, en un bout a exceso de peso en el que no se discutirá, por lo tanto, el título de aquél y que tendrá lugar el 6 de marzo en el citado Garden.

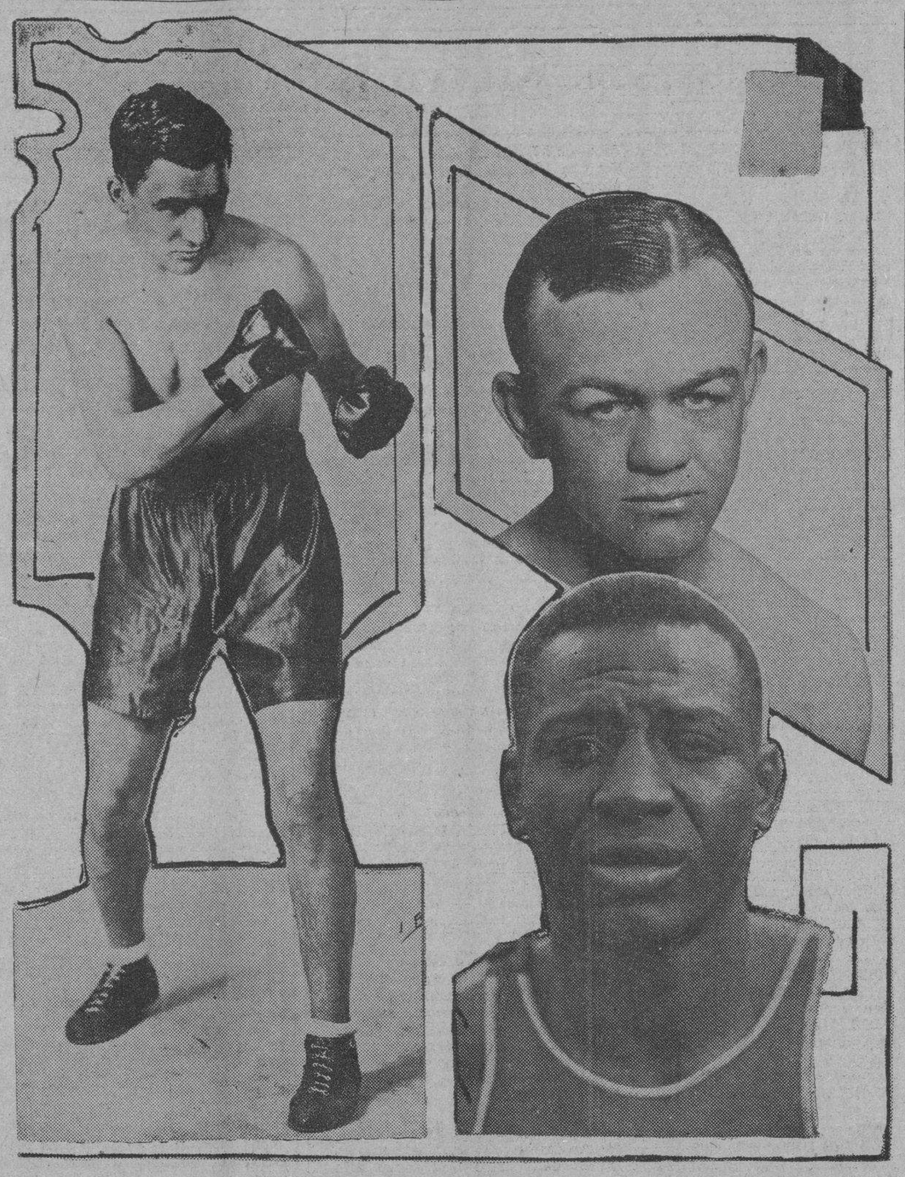

Aquí tenemos tres de los principales personajes del programa de esta noche en la «Arena Polar»: Vidal Gregorio, a la izquierda, en su pose favorita. A la derecha, el americano Happy Antherton, su rival de hoy en el star bout, y a Federico Malibrán, peso completo muy conocido, que se batirá en otro star bout con Felipe Pujadas.

EN EL ESTELAR DE HOY SE BATIRA GREGORIO CON UN OPONENTE DE CALIBRE

Happy ha gustado mucho en training y se espera que dé al español una buena pelea en el star bout marcado a 10 rounds. Dos pesos completos, Malibrán y Felipe Pujadas en otro macth a 10

KID MONTANA VS MANUEL LEON EN UNO DE SEIS ROUNDS

Verdadero star bout (pelea de estrellas) es el de esta noche. Pocas han sido las ocasiones en que Luis Parga ha podido combinar un programa mejor que el de hoy.

Vidal Gregorio, considerado como una de las figuras más prominentes de los bantam weights — a cuya división regresará hoy bajo la dirección de Pincho Gutiérrez — tendrá que hacerle frente a un contrario de calibre, a un muchachito que, como Happy Antherton, está a la cabeza de los peleadores de su peso en virtud de sus resonantes triunfos sobre Black Bill (dos veces), Midget Wolgast, Willie Davies (dos veces), etc. etc.

Y conste que Antherton tiene experiencia en estos combates contra hombres agresivos y de punch, como lo demostró en sus combates con Fidel La Barba y Frankie Genaro, ambos por el campeonato mundial de las 112 libras.

Happy, a quien dirige su propio hermano Eddie, hace poco debutó entre los bantams, por cierto que derrotando a un hombre tan popular en New York como lo es Marty Gold.

Y, cosa rara en los últimos tiempos, se está apostando mucho dinero por el americanito y sabemos que en el Hotel Plaza y en el Nacional, hay dos sportsmen americanos que están dispuestos a aceptar cualquier cantidad como apuesta.

GREGORIO EN 118 LIBRAS

DIARIO DE LA MARINA publicó, exclusivamente y hace poco tiempo, la noticia de que Vidal Gregorio no pelearía más como feather weight por prescripción de Pincho Gutiérrez. Y el tiempo ha venido a darnos la razón. El sensacional muchacho de Luis Felipe hoy se presentará con 118 libras, que es su peso real, donde quizá gane menos dinero; pero donde puede lucir todo lo rápido y lo efectivo que pareció frente a Kid Chocolate, quien lo ha catalogado entre sus tres mejores adversarios.

El programa, como dijimos al principio, es de los mejores que ha presentado Luis Parga en todos los tiempos, y sin duda, el más atractivo del año actual.

En la segunda pelea estelar, a diez rounds, hemos de ver a Federico Malibrán, quizá si el mejor heavy weight cubano de los tiempos actuales, combatiendo con el matancero Felipe Pujadas, que, en virtud de sus sensacionales knock outs sobre Martín Pérez, Rogelio Mestre y otros, debe tener un punch noqueador de verdad.

El vencedor, contra Goyito, en breve, y por el título nacional.

Kid Montana, el ecuatoriano que parece el Rey de las 118 libras, hace un combate especial a seis rounds contra Manuel León, muchacho de Willie del Pino y que ha hecho una buena temporada por la Florida. León, según nos dice Willie, tiene dinamita en las dos manos.

Los preliminares son muy buenos.

Rodolfo Díaz, el ídolo de «El Encanto», debuta en el profesionalismo para enfrentarse con Carlos Muñoz, de Oriente.

Torregrosa contra Ignacio García.

Honey Boy Finnegan, el zurdo de Mr. Egg, peleará contra Amador García.

Los tickets que dan derecho a la entrada se encuentran a la venta en la Casa Tarín, establecida en O-Reilly 83, y en la Manzana de Gómez, oficina 250, teléfono M-9373.

ARTHUR WOODS PERDIO EN LOS DOS PARTIDOS POR EL CAMPEONATO

NUEVA YORK, febrero 13 (A. P.) —Arthur Woods, de Pawtucket, R. I., sufrió dos derrotas en el torneo por el campeonato abierto del Este de carambolas a tres bandas, perdiendo un match con Frank S. Copeland, de Cleveland, por 40 a 33 en 66 entradas y otro con Gene Klauber, de Chicago, por 40 a 30 en 63 jugadas.

El tacazo mejor de Copeladd fué de seis y el de Klauber de cinco.

Woods hizo uno de tres en el primer partido y uno de cuatro en el segundo.

SPORTS **DIARIO DE LA MARINA** SPORTS

AÑO IC LA HABANA, SABADO, 14 DE FEBRERO DE 1931 PAGINA TRECE

EN LA MAYORIA DE LAS PARTIDAS JOSE RAUL CAPABLANCA INICIO EL JUEGO CON EL PEON DE LA DAMA

En algunos tableros hizo el Ruy López y en uno sólo apeló a la poca usada Apertura Holandesa. Los del Bank of América le ganaron a los 24 movimientos. Se dedicó siempre a atacar

NUEVA YORK, febrero 13 (A. P.) —José R. Capablanca, ex campeón de ajedrez del mundo, se dedicó hoy a descansar del tremendo ajetreo y tensión nerviosa de la noche de ayer en que ganó 28 y entabló 16 de las cincuenta partidas simultáneas contra doscientos adversarios.

Al jugar contra los cincuenta equipos que se le opusieron, el gran maestro cubano tuvo que caminar varias millas alrededor de un cuadro formado por las cincuenta mesas durante ocho horas y media, haciendo cerca de tres mil jugadas.

Su única ventaja fué la de salir con las Blancas en los cincuenta juegos. En compensación sus contrarios tenían derecho a consultarse y a hacer análisis con tableros de bolsillo. Además, le llevaban otra ventaja en lo tocante al tiempo en que planear su estrategia.

Capablanca inició la mayoría de las partidas con el ortodoxo P-4D o apertura del peón de la Dama y algunas con el Ruy López, apelando a la poco usada apertura Holandesa en un caso. Su estrategia consistió generalmente en atacar y raras veces permitió que sus enemigos lo apartasen de su plan de ataque. A los pocos movimientos logró, al parecer, vislumbrar puntos vulnerables en la defensa porque hizo varias jugadas seguidas sin casi mirar el tablero al pasarlo.

En todos los casos en que empleó la apertura del peón de la Dama continuó con C-3AD. Los seis equipos que lo derrotaron hicieron 62, 55, 55, 39, 38 y 24 jugadas respectivamente, siendo el del Bank of America el que tuvo el honor de ganar la partida más corta de veintcuatro movimientos.

Otros teams representaban a clubs de ajedrez, a periódicos y a universidades. La primer victoria de Capablanca ocurrió a las cuatro horas de haber empezado a jugar.

JULIAN MIRAVE Y LUIS BARDALES SE BATEN MAÑANA

Miramar Garden será el escenario de ese fiero combate estelar a seis

Julián Miravé, el simpático estudiante de Gijón que tantos lauros viene conquistando en la Habana, donde se encuentra invicto, habiendo ganado todas sus peleas por la vía rápida, pues el punch de Miravé es algo muy serio, se batirá mañana en Miramar Garden, el fresco y remozado anfiteatro de Prado y San Lázaro, con Luis Bardales, quien tiene, en opción de los fanáticos que vieron esa pelea, unas tablas con Battling Llano en lugar de una decisión adversa.

En el semifinal se batirán otros dos gallos de puntería, de mucha espuela. Nos referimos a Arturo Granja y a Petro Torriente. Todo el que conozca algo de estas cosas de boxeo, sabe que Granja es un campeón amateur invicto a quien en tanta estima tienen en la Nueva Fábrica de Hielo y además el único que hoy puede hacerle frente al batallador Mudito de Casa Blanca.

Raúl Ochendía, llamado la Ardilla de Colón por su ligereza en trepar las matas de coco, tendrá de oponente en este programa a Benny Rodríguez ,científico zurdo del predio de don Baldomero Acosta. Veremos también al gran Aneiros, a Rosendo, invicto light weight galaico, batiéndose nada menos que con Domingo Castillo.

Dos Ruiz, Higinio y Antonio, que no son parientes, batirán el cobre de lo lindo por la supremacía del apellido Ruiz, tan ilustre como popular. Siendo el llamado a levantar el trapo escénico Pancho Villa, y de oponente de éste Sergio Alfonso.

Bargello Hizo Gran Ferfomance en el Don Juan Purse de F. G.

NUEVA ORLEANS, febrero 13 (A. P.)— Después de encararse con la barrera de salida por primera vez en casi dos años, Bargello de C. V. Whitney, hizo quedar en ridículo al field en el Don Juan Purse en Fair Grounds esta tarde.

La brillante demostración de este hijo de cinco años de Bunting fué uno de los aspectos más interesantes de un programa hípico caracterizado por la victoria de Infinitus, candidato al Derby de Kentucky en 1930 en la Habana y por haber casi barrido los favoritos en H. Park.

Bargello hizo su última aparición en el turf con una victoria por cuatro cuerpos el 4 de mayo de 1929 en Jamaica. Hoy volvió a triunfar por ese mismo margen del favorito Scone, propiedad de P. O. Keefe, favorito muy cargado, sin que en toda la distancia hubiera un momento de duda acerca de su supremacía. Kennecott Russell lo sacó en punta desde la partida y en punta corrió hasta la meta. A pesar de su larga ausencia de las pistas no pagó más que $6.90 en la mutua. Su tiempo fué de 1:13 2-5.

EL DEPORTIVO DE CARDENAS VENCIO AL VEDADO EN UN JUEGO SENSACIONAL

Los dos fives trabajaron un segundo half brillantísimo, haciendo recordar aquellas noches gloriosas de los Juegos Deportivos. Guabela Aixalá en un día grande. Mantuvo siempre al Vedado en el encuentro. El Deportivo ganó: 29 por 25. El primer juego fué del Teléfonos

(Por Gali)

Como esperábamos, Marqueses y Cardenenses ofrecieron anoche uno de esos juegos sensacionales de «otros tiempos pasados», que han sido precisamente los que han levantado al basket ball hasta colocarlo en el sitial que hoy se encuentra. El five Cardenense ganó 29 por 25, pero puede afirmarse con «entereza y alegría» que en ningún momento del encuentro tuvo asegurada la victoria. El Vedado le presentó una resistencia formidable, mucho más grande que la que ellos mismos esperaban, y como consecuencia, el match estuvo en la balanza desde que comenzó hasta el final.

Francamente, lectores, desde las Olimpíadas no veíamos un jueguito como este de anoche. Viéndolo recordamos con entusiasmo aquellos campeonatos interclubs que se ofrecían hace muchos años en el antiguo floor del Vedado, y recordamos también aquellas noches sensacionales en que nuestros boys trataron inútilmente de impedir que los atletas mejicanos conquistasen la supremacía centroamericana del deporte.

El Vedado jugó mucho. Un horror. Y el Deportivo, aunque no tan efectivo como en pasadas temporadas, ofreció un primer half excelente y lució a enorme altura en el segundo. Respondió como bueno a las brillantes ofensivas que desplegó el team azul y disparó sus canastas en momentos prácticamente psicológicos, cuando una pequeña ventaja que pudieran haber tomado los Marqueses les hubiere resultado perjudicial.

Con gusto reseñaría este gran game de anoche con lujo de detalles. Examinando cuidadosamente el trabajo realizado por los dos teams y siguiendo minuciosamente su proceso. Pero el espacio que tenemos es reducido y tenemos que sacrificar el gusto por la información.

Puedo decirles, sin embargo, que hace mucho tiempo —exceptuando los juegos de la olimpíada— que en el floor azul no se jugaban matches tan interesantes, en el que fanáticos, jugadores, delegados, periodistas y hasta los más serietes personajes dieron rienda suelta a su entusiasmo siguiendo el juego con verdadero interés.

Los dos quintetos merecen loa por su trabajo, y créannos, viéndolos actuar en esa forma dan la sensación de que el basket ball no puede acabarse tan fácilmente en Cuba como muchos suponen.

En el primer half el Vedado empezó muy bien y desplegó una ofensiva algo rara que no nos gustó. En ella rompen con bastante acierto la defensa de los contrarios, pero no tienen hombres suficientes cerca del goal para rematar la jugada. Gracias a Martínez Conill, que se presentó muy efectivo debajo del goal, el Tennis pudo anotar muchos puntos en ese primer tiempo.

El Deportivo, por su parte, no actuó con el mismo entusiasmo de otras veces y lució lento y falto de velocidad y práctica en sus acometidas.

En el segundo half la cosa fué distinta. Los dos teams actuaron con vapor y ofrecieron una exhibición interesantísima que gustó a todos. Guabela Aixalá, ese veterano glorioso del deporte que es lo único que nos queda de aquellos días felices en que Miguel Moenck, Arellano, Peralta, Valdepares ofrecían una verdadera clase de «how to play the game» en cada salida que hacían al floor, tiró el horror y mucho más todavía, y conectó una serie de canastas «a lo Rivas Vázquez», que marearon completamente al five de Enrique González. El mareo, sin embargo, duró poca cosa, porque entre el guajiro García, Carles y Puigpalat se dieron otra serie muy interesantes de jugadas que hicieron subir mucho el score del Deportivo.

Sin poder contar con los servicios de Martínez Conill, que había salido del game por cuatro fouls y dedicándose Machado por entero al guarding, el Vedado tuvo que depender exclusivamente de Guabela para mantener sus aspiraciones.

«El Mago» respondió como bueno, y entonces todo salió a pedir de boca para el V. T. C.

Faltando pocos minutos para terminarse el juego, el score estaba 26 por 25 a favor del Vedado, pero canastas de Puigpalat, Trujillo y García sellaron el éxito de los Cardenenses. Ojalá que presenciemos este año otros muchos juegos más como este de anoche.

En el primer turno jugaron Telefonistas y Viboreños y ganaron fácilmente los primeros al no encontrar oposición. El final del game sorprendió al Teléfonos como ganador con el desigual score de 56 por 24. El score:

DEPORTIVO CARDENAS

	Fig.	Fog.	Fc.
González, F	0	0	0
García, F	4	2	3
Trujillo, C	2	6	1
Sanabria, G	0	0	0
Carles, G	2	1	1
Puigpalat, F	2	0	0
Alvarez, F	0	0	0
Totales	10	9	5

VEDADO TENNIS

	Fig.	Fog.	Fc.
Finlay, F	2	1	1
Machado, F	0	0	0
M. Conill, C	4	0	4
Aixalá, C. G	5	1	3
De Cárdenas F	0	0	2
Totales	11	3	13

LOU GEHRIG, EL REBELDE MAS IMPORTANTE DE LOS YANKEES FIRMO SU CONTRATO PARA LA TEMPORADA DE 1931

Aunque los del alto mando del club no han dicho nada respecto al sueldo se cree que ha firmado con las mismas condiciones que lo hizo últimamente. Había exigido $30,000 al New York

NUEVA YORK, febrero 13.—AP. Por difícil que parezca, los Yankees sin mencionar siquiera el asunto, lograron anunciar hoy que Lou Gehrig, el rebelde más importante del club, había aceptado las condiciones que le fueron ofrecidas para 1931.

Empleando la extraña fórmula de los clubs amenazados por rebeldías, los Yankees informaron a la prensa que no había mas que cinco individuos en la nómina que no habían devuelto sus contratos de 1931 firmados mencionando a Herb Pennock el esbelto pero anticuado zurdo, y Henry Johnson otro lanzador rebelde por costumbre, Lyn Lary, el short stop ordinario, Sam Byrd, uno de los jardineros que juegan con mayor o menor regularidad y un pitcher novato obtenido del Jersey City y llamado Johnny Allen. El nombre de Gehrig que estuvo en lista durante todo el invierno brilló hoy por su ausencia y así, como quien no quiera la cosa, se hizo saber al mundo del base ball que el gran primera base se había avenido a las condiciones ofrecidas.

Los Yankees nunca hablan con los de la prensa acerca de sus acuerdos con los jugadores, pero los endiablados reporteros usan la mar de tretas y de artimañas del oficio para averiguar lo inaveriguable. Los que están en el ajo, aseguran saber de impecable fuente que Gehrig a pesar de su espléndida labor en la pasado temporada, firmó un contrato en idénticas condiciones que las que rigieron estos dos últimos años. El que acaba de vencer estipulaba una retribución de $25.000 anuales. El nuevo documento es de sólo un año de duración.

Gehrig, al recibirlo hace cosa de un mes exigió $30.000 anuales y una duración de dos años. En el pasado su labor fué la mejor de toda su carrera, con un promedio al bate de .379, dos puntos solamente por debajo de Al Simmons, campeón de la Americana. Encabezó la Nacional haciendo entrar 174 carreras. Teniendo todo esto en cuenta se juzgo que el poven primera merecía un aumento en sueldo. No obstante capituló hace un par de días y firmó la renovación por un año en iguales condiciones.

Las dificultades del Nueva York con Pennock que nunca se había declarado rebelde parecen estriñar en la insistencia del club sobre un contrato de bonificación, haciendo depender su salario en el numero de juegos que gane. Las diferencias de Lary no parecen ser graves y se espera que Johnson, Byrd y el sorprendente recluta Allen retornen al redil antes de que los catchers Bill Karlon y Tom Padden salgan para San Petesburgo con el pitcher George Miner iniciando la gira al Sur oficialmente el 20 de este mes.

Joe Mc Carthy el nuevo manager saldrá de Buffalo, donde reside, el domingo con rumbo al campamento de preparación, deteniéndose en Filadelfia unos días, antes de proseguir viaje.

Babe Ruth ha comenzado ya a prepararse en San Petesburgo con rounds cuotidianos de golf.

NO SATISFIZO LA DECISION DADA A LA PELEA ANOCHE

Y eso que el referee y los jueces estuvieron unánimes en dar el triunfo a Dundee

MADISON SQUARE GARDEN, N. York, Febrero 13. AP. — Len Harvey, campeón inglés de peso medio, perdió la segunda decisión consecutiva con Vince Dundee esta noche a juicio del referee y de los dos jueces; pero también por segunda vez seguida el público de unos 11,500 aficionados armó una ensordecedora bronca de gritos, maullidos, siseos y silbidos protestando ruidosamente contra tal fallo y afirmando hasta desgañitarse que el inglés había vencido.

Durante doce rounds el esbelto muchacho de allende los mares de piel blanca como el alabastro, golpeo la resistente quijada y el fornido torso de Dundee con ganchos zurdos y apabullantes cruces de derecha. El italiano de Baltimore entre tanto lo vapuleaba de lo lindo desde cerca forcejeando a brazo partido. Dundee se pasó la mayor parte de la pelea replicando a los golpes que recibia, y raras veces asumió la iniciativa de pegar. Harvey, que por cierto, pelea también contra - atacando, trató de forzar al combate, sin realmente saber cómo.

No obstante esta singular mescolanza de estilos y de técnica de boxeo, produjo un emocionante encuentro del cual expresaron opiniones diametralmente opuestas los críticos alrededor del ring, el público en general y los propios jueces y el referee. Uno de los jueces votó por Harvey, el otro por Dundee y el referee Arthur Donovan dió el suyo que resultó el decisivo al hermano del excampeón welter. La carta de puntos del Associated Press dió a Harvey siete rounds, cuatro a Dundee y sólo uno empatado.

La refriega fué aún más enconada y emocionante que su primer encuentro, en que Dundee derribado al suelo dos veces por ganchos de zurda en el round inicial se rehizo y a fuerza de pelear duro se abrió paso a un veredicto oficial tan dividido como la decisión de hoy. Dundee no cayó a la lona esta noche; pero hubo momentos en que estuvo a pique de morder el polvo.

Pesos: Dundee, 159; Harvey, 155

M.E.C.D. 2016

ANUNCIOS CLASIFICADOS DE ULTIMA HORA

ALQUILERES

A-1. Habana.

SE ALQUILAN, en Consulado 88, esquina a Colón, el segundo piso compuesto de sala, recibidor, cuatro cuartos, baño intercalado, cocina, pantry, cuarto y servicio de criados. La llave en barbería por Colón. Informa José Colmenares. Teléfonos: M-2053 y A-9539.
A1 4271 13-18 Feb.

SE ALQUILAN los bajos de Escobar 86, casi esquina a Neptuno. Sala, recibidor, tres habitaciones, baño intercalado, comedor, cocina y servicio de criados. Las llaves en los altos. Informa José Colmenares: teléfono A-9539.
A1 4274 13-18 Feb.

SE ALQUILAN, acabados de fabricar, los bajos de la casa de Perseverancia 38, casi esquina a Virtudes, con sala, recibidor, tres habitaciones, comedor al fondo, baño intercalado y cocina y cuarto y servicios de criados. La llave en el número 38-A. Informa José Colmenares: M-2053 y A-9539.
A1 4273 13-18 Feb.

SE ALQUILAN los espaciosos y ventilados altos de la casa Reina 153 (al lado de la Iglesia), compuesta de sala, gabinete, recibidor, seis habitaciones, 2 cuartos de baño intercalados, cuarto y servicio de criados y comedor amplio. Alquiler $120.
A1 4233 13-16 Feb.

ALQUILANSE casas nuevas, dos y tres habitaciones desde $20 hasta $70, Jovellar números 12, 27, 30 y 51, entre Espada y Hospital. Animas 150 entre Gervasio y Escobar. Informes en las mismas y teléfono M-9837.
A1 4207 13-16 Feb.

EN 45 PESOS, alquilo los modernos altos de Cerrada del Paseo 1, A, entre Zanja y Salud. Sala, saleta, comedor, cuatro cuartos y baño completo. Llavines en la misma. Informan: teléfono I-7131.
A1 4822 13-16 Feb.

SE ALQUILAN los espaciosos altos de Obispo número 89, compuestos de ocho departamentos propios para oficinas. Precio módico. Informes en el número 66. Alberto R. Langwith y Ca.
A1 4226 13-18 Feb.

EN 35 PESOS, casa moderna, primer piso, ona cuadra de Monte, Tenerife 6. Sala, comedor, tres cuartos, uno chico, baño intercalado, completo y cocina. A-4311.
A1 4248 13-16 Feb.

MANRIQUE 142, ALTOS
Se alquila esta casa con sala, saleta, cinco cuartos, cuarto de baño intercalado, comedor, cocina y servicio de criada. La llave al lado. Informan: teléfono A-1884.
A1 4261 13-17 Feb.

CERCA de la Terminal y del Parque Someruelos 51, cielo raso, sala, saleta, 4 cuartos, baño completo pintada en colores muy fresca, mucha agua, muy barata, U-3777.
A-1 4291 13—17 Feb.

ZANJA 144, entre San Francisco y Espada, se alquila un piso alto compuesto de sala, comedor, dos habitaciones, cocina y servicios. Precio 26 pesos, más informes en la misma.
A-1 4257 13—16 Feb.

BUENO, BONITO Y BARATO
Alquilo moderno primer piso, Esperanza 144, entre Figuras y Carmen, sala, 3 cuartos, comedor, baño y cocina. La llave en la bodega. Informes Amistad 118.
A-1 4203 13—16 Feb.

VIGIA 11, entre Castillo y Fernandina, alquilo casas modernas, independientes interiores $16. Sala, comedor, dos cuartos, baño completo intercalado, cocina, patio. Llaves En cargado. Informes M-1241.
A-1 4334 13—18 Feb.

SE ALQUILAN los altos de Aguacate número 50, entre O-Reilly y Progreso, grandes y espaciosos, propios para oficinas, bufetes, notarías, punto ideal, frente a la Metropolitan. Precio de situación. Llaves en la misma. Teléfono F-3417.
A-1 4312 13—15 Feb.

SE ALQUILA una casita interior en Pozos Dulces número 3, altos, situada a dos cuadras del paradero del Príncipe, compuesta de 2 habitaciones, sala, baño, inodoro y patio con lavadero. Precio $20,00. Informes en la misma y en Teléf. U-1590.
A-1 4294 13—17 Feb.

SE ALQUILAN los altos Trocadero 103, pasa el tranvía por la puerta, se da muy barata, la llave en los bajos. Informes Barcelona 9 altos. Teléfono M-6596.
A-1 4317 13—16 Feb.

SE ALQUILA Lawton 46, entre Milagros y Santa Catalina, con buena garantía, se da muy barata, la llave en la misma de 2 a 6, los domingos todo el día. Informes Barcelona 9 altos, Teléfono M-6596.
A-1 4318 13—15 Feb.

ALQUILERES

SE ALQUILAN
NEPTUNO 356, altos, esquina Mazón, sala, comedor, tres cuartos, baño completo intercalado y servicio para criados, $55.00.

LAGUNAS 75, altos, entre Escobar y Gervasio, sala, saleta, comedor, tres cuartos, baño intercalado y servicios para criados, $40.00.

MALECON 341, segundo y tercer pisos, sala, comedor, cuatro cuartos, baño completo intercalado, cuarto y servicios para criados, $50.00.

SAN LAZARO 49, bajos, sala, saleta, tres cuartos, baño completo intercalado, cuarto y servicios para criados, $40.00.

SAN LAZARO 97-A, esquina a Blanco, cómodos apartamentos, con cuarto de baño completo y luz eléctrica. $22.00.

Informan
F-2171 A-9897
A-1 C-6235 13—15 Feb.

PANADEROS
Se alquila la casa Aguacate 74, antigua panadería LA CENTRAL. Informa Quiroga Cárdenas 21, piso segundo, teléfono M-6016.
A-1 4314 13—18 Feb.

VEDADO, se alquilan los hermosos altos a la brisa, en Avenida Wilson número 12, esquina a M. Tiene garage. Informan en los bajos.
A-1 4259 13—17 Feb.

A-2. Vedado y Príncipe.

VEDADO. B número 10 entre 5 y 7, se alquilan los bajos y altos, compuestos de sala, recibidor, gran hall, cinco habitaciones, dos baños, comedor, pantry, dos cuartos criados con sus servicios, garage con cuartos y servicio para chauffeur. Informan: Tienda de Ropa, B, esquina a Calzada.
A2 4246 13-16 Feb.

VEDADO. Se alquila chalet esquina fraile, 27 y 4. Portal, vestíbulo, sala, recibidor, comedor, pantry, cocina, garage para dos máquinas, cuartos y servicios de criados. Altos, salón, cuatro cuartos y dos baños completos. Teléf. F-5115.
A2 4263 13-23 Feb.

21 ENTRE F y G, números 236 y 238, bajos y altos; casas nuevas de brisa y sombra, dos y tres cuartos dormitorios y demás comodidades modernas. Informan la bodega, Teléfono A-1051.
A-2 4287 13—23 Feb.

VEDADO: C esquina 27, se alquila, precio rebajado, ventilada casa con jardín, portal, sala, comedor, galería, tres cuartos, magnífico baño, pantry, garage, cuartos y servicios criados. Informan en la misma.
A-2 4329 13—18 Feb.

SE ALQUILA una casita en la calle Y número 6, entre 7 y 9, compuesta de sala, 3 cuartos, comedor, servicios sanitarios, cocina, patio, portal y jardín, techos de teja. Precio $25. Informan en la misma, Teléfonos A-0499 A-2284.
A-2 4316 13—16 Feb.

SE ALQUILAN los altos de 23 y Paseo, Vedado, con 6 cuartos, sala, comedor, 2 terrazas, una por Paseo y otra por 23, garage y dos cuartos de criados. Tiene comodidades para 2 familias. Informan en los bajos.
A-2 4295 13—18 Feb.

CASA MODERNA, 23 número 309 entre B y C, Vedado. Planta baja con portal, vestíbulo, sala, hall, cinco cuartos, dos baños intercalados, comedor, porch, pantry, cocina, cuarto y servicio criados, garage. Informan F-5591.
A-2 4334 13—16 Feb.

VEDADO. Se alquilan calle 4, número 180, entre 19 y 21, altos y bajos disponibles, en casa moderna, situada en la acera de la sombra. Constan de sala, comedor, cinco cuartos, baño completo y servicios para criados. Hay garage, $70.00.

CALLE 19 número 252, altos, entre E y F. También en la acera de la sombra y moderna. Compuesta de sala, comedor, cuatro cuartos dormitorios, baño completo, servicio y cuarto para criados, con derecho a garage, $70.00. Informan: F-2171 A-9897.
A-2 C-6236 13—15 Feb.

A-3. Cerro y Palatino.

CRUZ DEL PADRE 8-D, entre Cádiz y Santa Rosa, se alquila sala, saleta, tres cuartos, patio y servicios. U-7303, Escobar 10 altos.
A-3 4284 13—16 Feb.

ATOCHA 8 1|2 entre Zaragoza y Santa Teresa, alquilo hermosas, modernas habitaciones con luz $5. Llaves Encargada. Informes M-1241.
A-3 4332 13—18 Feb.

ALQUILO en $20,00 la casa Santovenia 3, una cuadra de Calzada Cerro. Tiene sala, comedor, dos cuartos, cocina, servicios. Informe y llaves al fondo.
A-3 4266 13—20 Feb.

A-4. Marianao y sus Repartos.

CASA DE DOS pisos, garage y jardín, 4 cuartos y 2 de servicio, entre Godínez y Mendoza, Calzada de Columbia. Informes Teléfono A-6961 y F-1557.
A-4 4262 13—23 Feb.

SE ALQUILA en $26 dos casas modernas en General Lee y Figueroa. Informan Teléfono I-1043 de 2 a 5 en la misma.
A-4 4330 13—18 Feb.

ALQUILERES

MIRAMAR, se alquila preciosa nueva casa, calle veinte entre Línea y Novena Avenida, tres amplias habitaciones, baño de lujo, patio interior andaluz, garage dos cuartos de criados y agua abundante. Informan teléfono F-0 1423.
A4 4183 13-15 Feb.

SE ALQUILA moderna residencia dos plantas decorada y pintada al aceite, Avenida Columbia y Concepción, (Buen Retiro) 8 habitaciones, 4 baños completos, garage, tres máquinas 2000 ms. jardín y frutales. Precio de situación. Informan en la misma, de 3 a 7 p. m.
A-4 4201 13—21 Feb.

A-5. V. del Monte y Víbora.

SE ALQUILAN, en Avenida 10 de Octubre 608, frente a la Estación de Tranvías, esquina a Patrocinio, un departamento con sala, recibidor, dos habitaciones, baño intercalado, cocina y servicios de criados. La llave el encargado. Informes José Colmenares, Oficios 18, Teléfs. M2053 y A-9539.
A5 4277 13-18 Feb.

PROPIA PARA SANATORIO
o larga familia, alquilo en la parte más alta, reparto Víbora Park, el Palacio Godoy, compuesto de 2 plantas, 4 baños de familia y garage; situado en el centro de una manzana; terreno cercado; árboles frutales. Informes: teléfono I-2840.
A5 C6231 13-16 Feb.

SAN INDALECIO 42-B, entre San Bernardino y Santa Irene, casa nueva, brisa y sombra, 3 habitaciones y demás comodidades modernas. La llave al lado. Teléfono A-1051.
A-5 4286 13—23 Feb.

ALQUILA CASA de San Benigno 77, portal, recibidor, sala, saleta, cuatro habitaciones amplias, comedor, cocina, patio, terraza, garage, servicio de criados y amplios patios. Informan M-1030.
A-5 4206 13—28 Feb.

REPARTO LAWTON, alquilo en lo más alto de la Víbora, Calle Octavia, entre Milagros y Avenida Acosta la cómoda casa con el número 37, sala-comedor al fondo, 4 cuartos de familia, baño completo y cocina con calentador. Garage para 2 máquinas y 2 cuartos criados, toda de cielo raso e instalación invisible. Informa su dueño, teléfonos M-1382 y F-1321.
A-5 4269 13—19 Feb.

ALQUILO próxima a desocuparse elegante chalet alto y bajo con toda clase comodidades señalada con el número 98 de la calle Milagros casi esquina a Juan Bruno Zayas, Jardín al frente, patio y traspatio con árboles frutales en producción y buen garage. Puede verse aun cuando todavía está alquilada. Informa su dueño, Teléfonos M-1382 y F-1321.
A-5 4268 13—19 Feb.

CASITAS nuevas con luz, $14, independientes, cielo raso, otra sola 3 cuartos, baño intercalado, $20, pintada colores, San José y Altarriba, Jesús del Monte. U-9777.
A-5 4292 13—17 Feb.

SE ALQUILA «Villa Adolfina», Cortina entre Patrocinio y O-Farrill con 6 habitaciones, sala, comedor, baño completo, hall, cocina, garage, patio y traspatio. Nunca le falta el agua. Teléfonos U-1616 I-6433.
A-5 4321 13—15 Feb.

A-6. Concha y Luyanó.

LUYANO
En Herrera 48, entre Reforma y Fábrica, alquilo casa moderna, sala, comedor, tres cuartos, cocina y baño. Precio: $30.00. Llaves botica. Iforman: X-1717.
A6 4140 12-16 Feb.

ALQUILO espaciosa casa Luyanó 34, una cuadra Toyo, portal, sala, comedor, tres cuartos, cocina, baño, calentador, cuarto criado, patio, traspatio, árboles frutales en la misma, 12 a 5. Precio situación.
A-6 4327 13—16 Feb.

SE ALQUILAN altos Concha 14 y Reforma, sala, recibidor, tres habitaciones, baño intercalado, comedor al fondo, cocina calentador de gas, escaleras independientes. Informan M-3307, $30, la llave en los bajos.
A-6 4337 13—21 Feb.

A-7. Sto. Suárez y Mendoza.

EN ZAPATA 71, entre Durege y San Julio, se alquilan 4 casas con 2 cuartos, sala, baño y cocina. Precio 15, 16 y 17 pesos. Informan al Teléfono I-7724.
A-7 4301 13—4 Mayo.

B-1. Casas-Apartamentos.

EDIFICIO "LIFE"
Tte Rey y Habana.
APARTAMENTOS
Amplios y frescos. Equipados con nevera eléctrica «Frigidaire», elevador y todas comodidades.
OFICINAS
Primera planta dedicada exclusivamente a oficinas. Cómodas y ventiladas.
LUGAR CENTRICO Y COMERCIAL. VEALOS PRECIOS DE SITUACION
E 2005 28d feb. 28.

EN EDIFICIO moderno, se alquilan casitas independientes 3 habitaciones, baño intercalado, agua caliente, recién fabricadas, Jesús María 17, de 8 a 12 m.
B-1 4292 13—21 Feb.

EN SIETE PESOS se alquila un apartamento con dos habitaciones independientes. No es solar, Calle 13 número 3, Lawton. Teléfono I-7350.
B-1 4288 13—17 Feb.

JOVELLAR y N, se alquila apartamento bajo de esquina, compuesto de sala, comedor, tres cuartos, cocina de gas y servicio sanitario completo. Llave en la misma. Informes Teléfono G-2155 y M-1870.
B-1 4278 13—19 Feb.

B2. Locales y Naves.

SE ALQUILAN los bajos de Egido 85, frente a la Estación Terminal. Salón corrido, habitación, servicios, cocina piso granito nuevo. Informes José Colmenares, Oficios 18. Departamento 310.
B2 4275 13-18 Feb.

SE ALQUILA
Muy barato un buen local, propio para establecimiento, especialmente para los que se dediquen a venta de efectos de automóviles o relacionados con la industria automovilística.
B2 4280 13-18 Feb.

EN VEINTE pesos se alquila un local grande para bodega, cualquier otra clase de comercio, calle de mucho tráfico, único local para comercio en las cuatro esquinas, Juan Bruno Zayas, Víbora. Teléf. I-7350.
B-2 4289 13—17 Feb.

AGUACATE número 50, casi esquina a O-Reilly, bonito local propio para exhibiciones o cualquier otro negocio. Precio de situación, la llave en la misma. Demás informes, Teléfono F-3417 P. M.
B-2 4311 13—16 Feb.

ALQUILERES

SE ALQUILA una nave de mampostería sin columnas, de tres plantas con una superficie total de 1,200 metros, propia para industria. Elevador y garage. Vapor número 41, entre Espada y Hospital. Informes: Oficios 22, altos. Tel. M-9837.
B2 4208 13-16 Feb.

NAVE CENTRICA $35,00
Se alquila en Corrales 145 entre Indio y San Nicolás, sin columnas y de 6 por 32 metros. Informes en la misma a todas horas. Benítez, M-9650.
B-2 4331 13—18 Feb.

B-3. Departamentos.

SE ALQUILA una sala muy amplia y ventilada, además un cuarto en la azotea, los dos con luz. Campanario número 121 entre Reina y Salud. Informan en la misma.
B3 UH-CR 10 Feb. Indf.

SE ALQUILAN en Belascoaín 38, entre San Rafael y San José, departamento con sala, comedor, tres habitaciones muy amplias, baño intercalado, cocina, pantry, cuarto y servicios de criados. Llaves en la azotea. Informes: José Colmenares, A-9539 y M-2053.
B3 4276 13-18 Feb.

SE ALQUILA un departamento en los altos de Galiano 88, entre San Rafael y San José. Las llaves e informes en la misma.
B3 4272 13-18 Feb.

O-REILLY 13, entre Cuba y Aguiar, alquilo hermosos ventilados departamentos interiores y con vista a la calle, con luz desde $6. Llaves Encargado. Informes M-1241.
B-3 4333 13—18 Feb.

B-4. Habitaciones.

ALQUILO habitación espléndida, brisa, baño caliente, otras dos chicas, lavabos agua corriente, comida exquisita, precio equitativo, lo mejor de Galiano, pegada a San Rafael, Galiano 90.
B-4 4194 13—16 Feb.

BONITA habitación amueblada, para hombre solo, balcón calle, baño contiguo, agua caliente, casa particular San Rafael 47, altos, esquina Manrique.
B-4 4336 13—15 Feb.

SE SOLICITAN

S-2. Cocineras y Cocineros.

SE SOLICITA una cocinera en Obispo 97, segundo piso, tiene que ser de respetable moralidad.
S-2 4282 13—16 Feb.

S-8. Lavanderas.

SE SOLICITA joven española para lavar y demás quehaceres, sueldo $15,00, Avenida 4, entre 19 y 11, Ampliación de Almendares.
S-8 4283 13—16 Feb.

S-9. Operarios y Aprendices.

OPORTUNIDAD. Se solicita un barbero y peluquero que quiera hacerse cargo de una barbería. Informan Belascoaín 105. Teléfono M-5557.
S-9 4264 13—15 Feb.

S-12. Solicitudes Varias.

GIRLS (3) English speaking, under 25 for light down town office work. Apply Miss Hodgs. Ritz Hotel, 8 to 12.
S12 4143 12-16 Feb.

NECESITO muchachas jóvenes, de conducta irreprochable, para una propaganda y venta. Sueldo y comisión. Benjumeda 71, casi esquina a Subirana.
S12 4279 13-19 Feb.

SOLICITO un matrimonio cubano blanco, personas decentes, no viejos, con uno o dos hijos menores, si los tuvieren, policía el marido u otro empleo. Doy casa, luz, agua, inodoro, ducha y quince pesos mensuales. Debe ser gente de su casa. Para más informes dirigirse a 17 número 318 altos, Vedado.
S-12 4305 13—21 Feb.

SE OFRECEN

O-1 Criadas y Criados.

SE DESEA colocar una joven española para todas los quehaceres de casa; tiene buenas referencias. Informan: teléfono FO-3326. Reparto Almendares. Calle 15 entre 18 y 20.
O1 4236 13-16 Feb.

SE DESEA colocar un joven español de criado de manos; tiene buenas referencias de las casas que ha trabajado; sabe planchar ropa de caballero y cumplir con su obligación. Informan: teléfonos F-4637, F-1495.
O1 4224 13-15 Feb.

SE OFRECE buen criado acostumbrado a servir en buenas casas; también plancha ropa de caballero; tiene buenas referencias; para más, M-4176.
O1 4242 13-15 Feb.

CRIADO español con referencias de buenas casas, sabe todo servicio de comedor, limpieza, serio, trabajador. Teléfono X-1300.
O1 3816 13-16 Feb.

DESEA colocarse una española de mediana edad, para criada de manos o cocinar y limpiar para poca familia. Es de toda confianza. Teléfono FO-1086.
O1 4260 13-15 Feb.

SE DESEA colocar una joven fina para criada de manos, cuartos o manejadora. Informan: Teléf. I-2037.
O1 4252 13-16 Feb.

SE DESEA colocar joven española de criada de mano o manejadora. Tiene referencias de las casas que trabajó. Teléfono A-2905.
O-1 4212 13—15 Feb.

DESEA COLOCARSE muchacha española para cuartos o comedor o criada de mano, es formal y sabe trabajar. Tiene buenas referencias de casas conocidas. Teléf. U-7039.
O-1 4265 13—15 Feb.

SE OFRECE un criado de manos para casa particular, tiene informes de familias muy conocidas de la Habana es serio sin pretenciones. Informan Teléfono M-3064.
O-1 4191 13—15 Feb.

SE DESEA colocar una joven española para criada de mano, tiene muy buenas referencias, lleva tiempo en el país. Teléfono M-4645.
O-1 4187 13—15 Feb.

SE OFRECE ayuda de cámara austriaco o para el comedor, esta acostumbrado al servicio fino, habla inglés y español. Tiene excelentes referencias. A-3343.
4335 13—15 Feb.

SE DESEA colocar una joven española de criada de manos, sabe servir la mesa, ha trabajado en casas distinguidas, es fina y trabajadora. Teléfono A-3726.
O-1 4327 13—15 Feb.

DESEA COLOCARSE una muchacha recién llegada, tiene buenas referencias, necesita buena familia, no repara sueldo. Informes Tel. F-3801.
O-1 4300 13—15 Feb.

DESEA colocarse joven española para criada de mano, cuartos o comedor, con referencias de buenas casas en que ha trabajado, formal y cumplidora de su deber. Informan: M-7617.
O-1 4341 13—15 Feb.

SE OFRECEN

O-2. Cocineras y Cocineros.

SE OFRECE una española para cocinar y limpiar para matrimonio o pocos de familia; lleva tiempo en el país. Teléfono U-6527.
O2 4251 13-15 Feb.

DESEA colocarse una joven española, para cocinar y limpiar para corta familia. Tiene referencias. Teléfono X-1041.
O2 4243 13-16 Feb.

SE DESEA colocar una española de mediana edad, es buena cocinera, sabe hacer dulces, no importa ayudar a los quehaceres, siendo corta familia o para todo el trabajo de un matrimonio solo. Tiene referencias en la misma una criada de manos o cuarto, sabe coser, tiene quien la recomiende. Teléfono M-4035.
O-2 4270 13—16 Feb.

COCINERO español, sin pretenciones, desea colocarse, es cumplidor y muy aseado, no le importaría hacer limpieza, cocina a la criolla y española, sale al campo, referencias informan U-6565.
O-2 4235 13—15 Feb.

SE OFRECE una buena cocinera repostera española, siendo corta familia también limpia. Tiene buenas referencias. M-5350.
O-2 4328 13—16 Feb.

UNA SEÑORA joven española desea colocarse para cocinar y limpiar, sabe cumplir con su obligación y tiene referencias, prefiere dormir fuera. Informan Muralla 55, altos. Teléfono A-5533.
O-2 4326 13—15 Feb.

SE OFRECE una española para cocinar, si es corta familia lo hace todo, lleva tiempo en el país, sabe trabajar. Teléfono U-6882.
O-2 4315 13—16 Feb.

DESEA COLOCARSE una joven española para cocinar y limpiar, criada o manejadora, con buenas referencias. Teléf. A-4537. Prefiere dormir fuera.
O-2 4303 13—15 Feb.

JOVEN ESPAÑOLA desea colocarse para cocina y limpiar. Tiene referencias. Teléfono M-2464.
O-2 4304 13—15 Feb.

SE DESEA colocar una joven española para cocinar y limpiar o para criada de manos. Tiene referencias y lleva tiempo en el país. Pregunte Julia M-5895.
O-2 4323 13—15 Feb.

DESEA colocarse cocinera española de mediana edad, cocina de todo, sabe de repostería, no duerme en la colocación, Teléfono M-5496.
O-2 4322 13—15 Feb.

O-6. Choferes.

CHAUFFEUR de color desea colocarse en casa particular, tiene recomendación. Pregunte por Juan, Teléfono U-1504.
O-6 4306 13—15 Feb.

SE COMPRAN

C-11. De Animales.

HUEVOS para incubar, Leghorn de pura raza, se venden a un peso docena. Calle 13 número 79, esquina a 10, Vedado.
C-11 4296 13—16 Feb.

SE VENDEN

V-1. Casas.

GRAN NEGOCIO. En Santa Amalia $5,500 sin deuda alguna, tres casas. Una mampostería moderna, tres cuartos, baño intercalado, lindísima, otra bonito frente tres cuartos, baño intercalado, otra madera con su baño moderno, nueva. Todas juntamente tienen sobre 700 varas, rentando actualmente, verdad $67, Benítez, Lagunas 115 entrada por Belascoaín. No se cambian por nada efectivo.
V-1 4308 13—16 Feb.

VENDO CHALET moderno de una planta, situado Calle 21, Vedado, mide 14x36, compuesto de jardín, portal, vestíbulo, Hall, 6 cuartos, sala, cerrada, dos lujosos baños, comedor, cocina, pantry, garage para dos máquinas, 2 cuartos criados. Costó $40,000, la vendo en $29,000. Tratos directos. Teléfonos M-7730 y FO-2138.
V-1 4309 13—15 Feb.

GRAN ESQUINA en calzada con establecimiento, 2 plantas, 4 recibos, techos monolíticos y fabricación primera $13,500, da el 12 libre, gran forma, pago, mucha ganga U-9777.
V-1 4293 13—17 Feb.

SE VENDE la casa Escobar 17, por no poderla atender su dueño, mide 550 x 24 metros. Informan U-3440.
V-1 4340 13—17 Feb.

VERDADERA GANGA. Vendo casa 2 plantas, renta 60 pesos en $6,000, de Monserrate a Habana y de Cuarteles a Empedrado. Marrero, Aguiar 72. Teléf. A-7672.
V-1 4320 13—16 Feb.

V-2. Solares.

SE VENDE: En lo mejor de Lawton, un solar muy barato con dos cuartos de mampostería. Se da facilidades en el pago, calle A número 8 entre 13 y 14. Informes en la misma.
V-2 4199 13—17 Feb.

GANGA. Vendo solar, Reparto Almendares, lo mejor calle 1, rodeado lujosas residencias, $3.00 vara. Y magníficas parcelas de la medida que quiera. Marrero. Teléfono: A-7672.
V-2 431 13—16 Feb.

V-3. Fincas Rústicas.

VENDO magnífica finca Carretera Central, 24 kilómetros de Habana, 5,000 frutales, casa mampostería, agua abundante y teléfono. Informa A-7591.
V-3 4299 13—16 Feb.

V-4. Establecimientos.

VENDO BODEGA muy cantinera sola en esquina, me urge la venta por asunto que explicaré al comprador. Dragones y Galiano, Café Caballo.
V-4 4256 13—16 Feb.

BODEGA EN GANGA
La vendo en $3,500, por no poder atenderla yo. Tiene mucha mercancía, es cantinera, sola en esquina y seis años de contrato, en el Reparto Las Cañas, Cerro. Paniagua 8-B, Florencio.
V-4 4307 13—16 Feb.

LAVANDERIA y tintorería, se vende en el Vedado, por tener que embarcar su dueño, buenos clientes y todo lo necesario a una casa. Se da muy barata. Informes Calle 12 número 139, entre 13 y 15, Vedado.
V-4 4267 13—15 Feb.

V-6. Maquinarias.

MAQUINARIA. Vendo motor gasolina 3 caballos, casi nuevo y caja chica de caudales, Taller Gancedo, Marina 3, Nóbregas y Sobrino.
V-6 4297 13—15 Feb.

V-7. Automóviles y Accesorios.

POR TENER que embarcarme vendo un La Salle del último tipo, completamente nuevo. Informes Malecón 338 bajos.
V-7 4281 13—27 Feb.

SE VENDEN

Agencia BUICK
Automóviles de Uso
A PRECIOS REDUCIDOS

1923 Packard tourismo siete pasajeros	$ 300.00
1923 Buick Coach muy buenas condiciones	„ 375.00
1927 Buick tourismo cinco pasajeros	„ 300.00
1927 Buick tourismo siete pasajeros	„ 550.00
1927 Buick Sedan cuatro puertas	„ 450.00
1927 Chrysler cuña buena pintura	„ 325.00
1928 Oakland tourismo seis ruedas de alambre	„ 625.00
1929 Nash tourismo cinco pasajeros modelo chico	„ 425.00
1930 Marquette tourismo pintura de fábrica gomas nuevas	„ 725.00
1927 Packard "8" tourismo siete pasajeros	„ 825 00
1928 Buick tourismo cinco pasajeros	„ 675.00
1928 Fiat modelo grande siete pasajeros	„ 325.00
1928 Stutz tipo Sport cinco pasajeros, seis gomas nuevas	„ 475.00
1929 Buick tourismo cinco pasajeros acabado de pintar	$1150.00

Carlos III y Subirana
V7 4184 13-14 Feb.

V-8. Instrumentos de Música.

RADIO de lujoso mueble, considerado el mejor, por haberse ganado el 1o. premio con 4 SeshSrind costó hace 2 días $250. Lo doy en menos de la mitad. A-2826, Monte 125 por Angeles.
V-8 4339 13—16 Feb.

PIANOLA de acreditada marca con su teclado sin una mancha y su barniz de fábrica. Costó $1,000 por recibirme con muchos rollos lo doy en $70, Monte 125, por Angeles. A-2826.
V-8 4338 13—16 Feb.

Z- DINERO E HIPOTECAS

DOY $1,000 al 7. Solo se quiere garantía de primera en Habana. Benítez, Lagunas 115, entrada por Belascoaín 12 a 3.
Z 4313 13—15 Feb.

DINERO en hipoteca de 6.1|2.0|0 doy en todas cantidades sobre casas Habana y Vedado. También campo algunas propiedades, pagándolas de contado, Sr. Quintana, Chacón 23, Teléfono M-7730.
Z 4310 13—15 Feb.

DOY $5,000 en hipoteca o compro casa en punto cerca tranvía y no muy apartada del centro de la ciudad. Fernández. Teléfono X-1822. Antes de las 9 a. m. y de 2 a 4 p. m.
Q. S. O. 4302 13—16 Feb.

PARA LAS DAMAS

PD-6. De Interés para las Damas.

MODISTAS Y COSTURERAS
Recibimos los últimos modelos de MANIQUIES a precios de ocasión. Hacemos toda clase de bordados con perfección, a mano y máquina; forramos botones, y plisamos toda clase de telas
"BAZAR INGLES"
Galiano y San Miguel.
PD6 4298 13-16 Feb.

CORTE Y COSTURA
Modista titular estilo Parrilla, hace toda clase de trabajos por figurín, desde 50 centavos. Hace toda clase de moldes, desde 15 centavos. También da clases de lo mismo a precios situación. Dirigirse a Aguila 66, altos, casi esquina a Neptuno.
PD6 4258 13-21 Feb.

ENSEÑANZAS

E-5. Profesores.

PROFESOR a domicilio con práctica en las asignaturas de Aritmética, Algebra, Geometría y Trigonometría y Física para Bachillerato. Referencias. Precios Económicos. Teléfono I-7189.
E5 4237 13-16 Feb.

INGLES. Clases casa o domicilio por competente profesora. Tel. M-2818.
E-5 4290 13—16 Feb.

PROFESIONALES

CIRUJANOS DENTISTAS

DR. VALDES MOLINA
CIRUJANO DENTISTA
Ave. de Italia núm. 9, altos, entre Lagunas y Trocadero. Teléfono A-8583. Dentaduras de 15 a 30 pesos. Puentes a 5 pesos pieza. Empastaduras, 2 pesos. Trabajos garantizados. Consultas de 8 a. m. a 7 p. m. Los domingos hasta las 12 del día.
E2022 v28 Feb.

ABOGADOS Y NOTARIOS

DR. MANUEL PEREZ Y PICÓ
ABOGADO
Asuntos criminales, civiles, mercantiles y administrativos. Ventajas especiales para mandatarios y procuradores. Seriedad y rapidez en la tramitación.
BUFETE: E. Villuendas número 13. (altos). Teléfono M-6274.
E2023 v6 Marz.

DE INTERES GENERAL

PANTEONES — BOVEDAS
Mármol de Isla de Pinos, blanco, gris, veteado, negro y rojo. En el Cementerio de Guanabacoa, uno de los más antiguos de la República, hay tapas de mármol cubano de los años 1717, 1835 y 1851 y no se encuentran rajadas, ni curvadas, ni desintegradas.
Tapas de 004. $37.00.
Tapas de 006. $48.00.
Tapas de 008. $60.00.
Tapas de 010. $72.00.
Bóvedas con terreno y tapas de 006, $170. Cajas de restos con inscripción, $6. Exhumaciones con caja de mármol, $17.00. Panteones con paredes de mármol macizo, desde $700.
MARMOLERIA NACIONAL, S. A.
Talleres, Infanta esquina Pedroso. Teléfono A-3720. Exhibición, calle 12 entre 23 y 25. Telf. F-3032.
E1092 último En.

GIROS Y LETRAS

N. GELATS Y COMPAÑIA
BANQUEROS
Hace pagos por el cable. Facilita cartas de crédito y giran pagos por cable. Giran letras a corta y larga vista sobre todas las Capitales o Ciudades importantes de los Estados Unidos, México y Europa, así como sobre todos los pueblos de España, Londres, París, Hamburgo, Madrid y Barcelona.
E1080 Indf. En.

CAJAS RESERVADAS
Las tenemos en nuestra bóveda, construídas con todos los adelantos modernos y las alquilamos para guardar valores de los interesados. En esta oficina daremos todos los detalles que se deseen.
N. GELATS Y COMPAÑIA
106 Aguiar 106, esq. a Amargura.
E1078 Indf. En.

J. BALCELLS Y CIA.
S. en C. San Ignacio 38 Hacen pagos por el cable y giran letras sobre New York, Londres, París y sobre todas las Capitales de España, Islas Baleares y Canarias. Agentes de la Compañía Inglesa de Seguros Contra Incendios «The Royal». Administración de Bienes.
E1073 Indf. En.

ALQUILERES

A-1 Habana

$30.00. Bajos nuevos. Dos habitaciones, comedor, sala, baño completo intercalado, calentador. Entre dos líneas de tranvías. Vigía y Fernandina.
A1 1630 30-14 Feb.

SE ALQUILA hermoso piso alto, Antón Recio 45, esquina, sala, comedor, dos habitaciones grandes, cocina, baño moderno y azotea. Teléf. M-7450.
A1 3940 11-15 Feb.

EN CUARENTA PESOS, se alquilan los modernos y frescos altos de San José número 124-D, entre Lucena y Marqués González, compuestos de sala, comedor corrido, cuatro habitaciones, baño completo, intercalado, con abundante agua, por tener motor eléctrico para impulsarla; cuarto y servicio de criados. La llave en el número 124, D, bajos. Informes: Consulado 126, altos. Señor Francisco Torres.
A1 3035 6-16 Feb.

MODERNA, Monte 166, terraza, sala, saleta, cuatro habitaciones, baño intercalado, comedor, cocina, cuarto servicio de criados, patio. Carmen 8, teléfono A-2066.
A1 3243 7 feb 17

VILLEGAS 109. Piso cinco habitaciones, sala, recibidor, comedor, servicios modernistas. Precio: 60 pesos. Gran local 500 metros. 140 pesos. Informan: Muralla 103. Teléfono F-5506.
A1 3140 7-15 Feb.

SE ALQUILAN en $60.00, los hermosos altos de la casa sita en Lagunas 68, primer piso, compuestos de sala, saleta, comedor, cuatro cuartos, cocina y un buen baño, a media cuadra de Belascoaín. La llave, en los bajos. Informan: Monte 320. Teléfonos: A-9895 e I-5285.
A1 2788 5-15 Feb.

SE ALQUILA un piso moderno, muy fresco, calle Cienfuegos número 20, entre Corrales y Apodaca. Informan en los bajos.
A1 2587 4 feb 14

ANIMAS 38, espléndidos bajos, punto muy céntrico, cerca de Prado. Cuatro cuartos, sala y saleta, buen patio, casa muy sana. Alquiler, $55. Informan, San Rafael 1 C, peletería Uncle Sam. M-7190.
A1 3999 11 feb 15

MERCED 3, se alquila una casita compuesta de sala, comedor, dos cuartos, servicio sanitario, ducha y patio. Precio, $25. Informan, Bufete de Arellano, A-2118.
A1 1962 31 feb 14

ALQUILO, Concordia 117, segundo piso, sala, recibidor, cinco habitaciones, baño intercalado, comedor, servicio para criado. Informes: «La Moda». Galiano y Neptuno. A-4454.
A1 3751 10-16 Feb.

SE ALQUILAN los altos de Monte 103, propios para sociedad, son muy grandes, precio, 100 pesos. Informan, Monte 103. La Democracia. Teléfono A-4917.
A1 4016 11 feb 14

CARLOS III No. 16-C
Altos de sala, saleta, cuatro habitaciones, baño intercalado, cocina de gas y carbón. Precio, $60.00. Informan, F-2134.
A1 3970 11 feb 17

ALQUILO altos de San Nicolás 54, muy espaciosos y claros, entre Concordia y Virtudes. La llave en la Carnicería. Informan en la misma y en el teléfono FO-2402.
A1 3950 11-15 Feb.

HABANA 48, bajos, se alquilan con cuatro dormitorios y puerta y ventanas, también a Espada. Fresquísimos. Llave en la misma. A-7627. De 4 a 5.
A1 3946 11-14 Feb.

VIVES 67, entre San Nicolás y Antón Recio, con sala, saleta, cuatro cuartos, coc

ALQUILERES

ALQUILO MODERNA casa en Arbol Seco 71-A, bajos,y 65, altos, entre Santo Tomás y Benjumeda, compuesta: De sala, recibidor, tres habitaciones, baño completo, cocina de gas, con calentador y comedor. Precio $35.00. Más informes al teléfono U-1478.
A1 3036 6-21 Feb.

REINA 56, entre Manrique y Campanario. Se alquilan altos nuevos, sala, saleta, tres cuartos, baño intercalado, cocina, cuarto y servicio criados. Llaves, bajos.
A1 3027 6-14 Feb.

PROPIA PARA CASA de Huéspedes, oficina o sociedad, se alquilan los frescos y bien situados bajos de Consulado 124 esquina a Animas compuestos de sala, comedor, siete habitaciones con vista a las calles de Consulado y Animas; con pisos de mármol y espaciosos pasillos delante de las mismas y tres habitaciones interiores con sus servicios sanitarios y agua corriente en todas las habitaciones; espacioso salón al fondo y cuarto y servicio para criados. Informan al lado; en los altos del número 126. Sr. Francisco Torres.
A1 3034 6-16 Feb.

SE ALQUILA la casa Consulado 91 y 93, entre Animas y Trocadero, es de altos y bajos, los bajos propios para almacén de tabaco o alguna otra industria que necesite gran local; su área es de 30 x 30, teniendo en el centro el patio que está cubierto con lucernario, los altos con departamentos corridos a los cuatro vientos. La llave en Prado 90, por Animas. Informes: Sr. Manteca, Cuba 76 y 78.
A1 3447 9-17 Feb.

PRADO No. 11, en proporción, se alquila el primer piso, con sala, dos recibidores, cinco cuartos, baño intercalado, comedor y galería. Para verlos en la misma de 2 a 5 de la tarde. Para informes: Sr. Manteca. Cuba 76 y 78.
A1 3448 9-17 Feb.

MALOJA 165

Se alquilan ventilados bajos, compuestos de sala, comedor, dos habitaciones, cocina, servicio y patio. Informan, Sociedad Asturiana, Corrales 2 entre Cárdenas y Economía. Teléfono A-8202, de 8 a 11 y de 1 a 4.
A1 3368 8 feb 15

CASITA de altos y bajos, tres habitaciones, todo moderno, en $25. Informa señor Buría, Prado 85, teléfono M-4106.
A1 2676 4 feb 19

LEALTAD 55, se alquila el alto y el bajo, entre Animas y Virtudes, en muy módico precio. Bajos, sala, comedor, tres cuartos, patio, baño, cocina, etc., el alto igual, más una gran habitación en la azotea, mucha agua por tener tanque y motor. La llave en la frutería de la esquina e informan 23 esquina a A, Vedado.
A1 3148 7 feb 15

SE ALQUILA en Belascoaín 125, primer piso, con sala, comedor, tres habitaciones, espléndido baño y cocina de gas. Informan: Manzana de Gómez 240. Teléfono A-4893.
A1 3720 10-18 Feb.

SE ALQUILA en San Lázaro 305, bajos modernos, (nuevamente rebajados), con hall, sala, gabinete, cuatro habitaciones, baño intercalado, comedor al fondo, gas y cuarto con servicio de criados, patio y traspatio. Informan: Manzana de Gómez 240. Teléfono A-4893.
A1 3721 10-18 Feb.

SE ALQUILAN los bonitos bajos de Jesús María 119, a una cuadra de Egido, sala, comedor, tres cuartos, baño completo y cocina de gas. La llave en los altos. $45.00. Informes: Obispo 16.
A1 3732 10-16 Feb.

CONSULADO 14, altos, casi esquina a Prado, recibidor, sala, tres cuartos, baño completo, cuarto y servicios de criados. La llave enfrente. Informes: Obispo 16.
A1 3731 10-16 Feb.

MARINA 21, altos, frente al Parque Maceo, moderno piso alto, sala, comedor, tres cuartos, baño intercalado, servicios de criados. La llave en la fonda. Informes: Obispo 16.
A1 3730 10-16 Feb.

SAN MIGUEL entre Infanta y Basarrate. Sala, comedor, tres habitaciones, baño moderno, cocina y servicio de criados. Precio: $40.00. Informan en FO-2129.
A1 3726 10-17 Feb.

ALEJANDRO Ramírez 4, entre Omoa y Calzada Jesús del Monte, frente al costado Quinta Dependientes, alquilo casas modernas, interiores, independientes, rebajadas desde $17, con luz. Sala, comedor, un cuarto, baño, cocina, patio. Llaves, encargado. Informes, M-1241.
A1 3802 10 feb 15

ALQUILO CASA grande: Escobar 117 altos. Sala, saleta, comedor. Todo grande. Siete cuartos; tres baños, para numerosa familia, sociedad y todo lo que se quiera, academia, club, esquina, rebajada a 100 pesos, entre Reina y Salud. Llaves, bajos. Telf. U-3058.
A1 3506 9—17 Feb

ALQUILO ESPLENDIDAS casas: Jovellar número 8, entre Aramburu y Hospital. Sala, saleta, tres habitaciones grandes; baño completo intercalado; comedor; cocina; cuarto y servicios criados. Precio módico. Informan: en la misma. Teléfonos: M-1429 y U-2259.
A1 3527 9—14 Feb.

SE ALQUILA el piso bajo y tercero de la casa de Obrapía número 72. Las llaves, en el 76. Informan: M-3741 y F-3221.
A1 3519 9—17 Feb.

A VIVIR MUY BARATO

Una cuadra de los tranvías, casas modernas con sala, saleta, tres habitaciones. Altos: $25; bajos $27, con un hermoso patio. También alquilo una nave de 500 metros con una habitación, $35. Calle Cruz del Padre y Velázquez. Llaves: bodega. Dueño: U-2596.
A1 3517 9—17 Feb.

SE ALQUILAN casas de construcción modernas, en Hospital, Jesús Peregrino y Espada, compuestas de sala, saleta, tres habitaciones, baño intercalado, comedor, cocina, cuarto y servicio de criados y dos patios. Las llaves en Jesús Peregrino número 106, altos. Precio de situación.
A1 3843 11-16 Feb.

A $18, $29 y $23, alquilo tres altos, acabados reedificar independientes, sala, 2 cuartos, cocina y servicios, balcón y uno terraza ventilados, a 3 cuadras Monte y Mercado. Llave Bodega S. Rosa y S. Jacinto. I-7462.
3850 11-14 Feb.

FRESCOS y hermosos altos, Gervasio 174, sala, recibidor, cuatro cuartos, baño completo, comedor, cocina, calentador, servicios criados, cuarto grande, azotea. Informes en los bajos.
A1 3479 9-15 Feb.

SE ALQUILA casa altos Pozos Dulces 24, tres habitaciones, sala, terraza, comedor, cocina, baño intercalado, servicio, cuarto de criados y lavadero. Informan en la misma.
A1 3907 11-17 Feb.

LINDERO 24 entre Díaz Blanco y Clavel. Una cuadra Cuatro Caminos. Alquilo modernos altos, rebajados, $28. Sala, recibidor, comedor, tres cuartos, baño intercalado, cocina. Llaves, encargado. Informes, M-1241.
A1 3805 10 fb 15

AYESTERAN 12 entre Bruzón y Desaglie, al lado Litografía Ocáriz. Alquilo modernas, ventiladas habitaciones con luz, $10. Llaves, encargado. Informes, M-1241.
A1 3807 10 feb 15

VIGIA 11 entre Castillo y Fernandina, alquilo casa moderna, rebajada, $25. Sala, comedor, dos cuartos, baño completo, cocina. Llaves, encargado. Informes, M-1241.
A1 3804 10 feb 15

ALQUILO el segundo piso derecha, de Cárdenas 5, con tres hermosas habitaciones, a una cuadra del Parque de la Fraternidad, en 40 pesos y Cárdenas 64, bajos, en 35 pesos. Llaves en informes: Zulueta 36, G. Teléfono A-9266.
A1 3822 11-21 Feb.

SE ALQUILA en Damas 50, casa con tres habitaciones de dormir, sala, saleta y baño. Alquiler, 30 pesos. La llave en los altos.
A1 4053 12-17 Feb.

CONCORDIA 20, se alquilan bajos, sala, saleta, comedor, cinco cuartos, baño, cocina, cuarto y servicios de servidumbre. La llave en los altos e informes en Lamparilla 9. Teléfono A-2950.
A1 1354 8-18 Feb.

EN $35 se alquila el alto de la casa Salud 146 entre Marqués González y Oquendo, con sala, comedor, cuatro habitaciones y servicios. La llave en el bajo, tabaquería. Informan, F-3040.
A1 3638 9 feb 15

AMISTAD 54 entre Neptuno y San Miguel, se alquilan los dos pisos altos, independientes de esta casa. Ambos con gran escalera mármol, sala, recibidor, cuatro grandes cuartos, gran baño intercalado completo, comedor al fondo, cuarto y servicio criados, cocina y calentador de gas, mucha agua, techos decorados, lindos pisos, columnas escayola. Las llaves al lado en el 56, bajos, e informan, 23 esquina a A, Vedado.
A1 3149 7 feb 15

SE ALQUILAN dos casas de moderna construcción, con sala, comedor, cuatro habitaciones con baño intercalado, cocina, cuarto y servicio de criados, sita en Concordia 185, bajos y altos, entre Espada y Hospital. Informan: Bufete Morales y Solís. Manzana de Gómez, Dptos. 524-525. Teléfono A-9250.
A1 3760 10-15 Feb.

ESPLENDIDOS pisos: con 3 hermosas habitaciones; sala, comedor, baño, pantry, cocina, cuarto, servicio y entrada independiente para criados. Véalos: Neptuno 216, esquina Soledad. (Lujosa y moderna fabricación). F-4779.
A1 3745 10-14 Feb.

PISOS ALTOS, completos. Modernos, céntricos, confortables. Sala, comedor, 2, 3 y 4 cuartos dormitorios. Cuarto y servicios de criados con entrada independiente. Renta de situación, "Gran Edificio Providencia", Carlos III núm. 12, esquina a Oquendo.
A1 3767 10-14 Feb.

ALQUILO altos y bajos, a precios de situación, con agua en abundancia. San Rafael 143, 147, 163 entre Lucena y Marqués González y Marqués González 6 entre San Rafael y San José con sala, comedor, tres cuartos, baño y servicios. La llave en la bodega. Informes Obispo 16.
A1 3736 1-0-16Feb.

SE ALQUILA San Miguel 106, bajos, fresca, barata. Llave Bodega San Miguel y Campanario. Informes: Mantecón y Riva. M-2603.
A1 3763 10-15 Feb.

SAN LAZARO 122 entre Aguila y Crespjo, moderno, principal, sala, gabinete, cuatro cuartos, comedor fondo, precio situación, elevador permanente, informan la misma a todas horas. Telf. A-5716.
A1 3602 9 feb 14

SAN LAZARO 222-224 entre S. Nicolás y Manrique. Alquilo modernos altos, $25, con luz, sala, comedor, un cuarto, baño, cocina. Llaves, el portero. Informes, M-1241.
A1 3803 10 feb 15

ALQUILO en Zulueta 36, F., preciosos altos, con ocho hermosas habitaciones, frente a «La Cruz Roja», en 100 pesos. Llaves e informes, al lado. Teléfono A-9266.
A1 3821 11-21 Feb.

SALUD 152, altos, entre Oquendo y Marqués González, sala, tres cuartos, comedor, baño intercalado. La llave en los bajos. Informes: Obispo 16.
A1 3728 10-16 Feb.

SE ALQUILA la hermosa y cómoda casa Suárez 116 A, bajos, con sala, saleta, cuatro habitaciones, baño intercalado, cocina de gas y calentador, servicios criados, etc. Alquiler, $40. La llave al lado. Informes, A-4358, M-6263.
A1 4003 11 feb 17

SE ALQUILA la hermosa casa Cuba número 29, bajos, entre O-Reilly y Empedrado, compuesta por sala, comedor, cuatro habitaciones, baño y cocina. Alquiler, $50. La llave en la misma. Informes, A-4358, M-6263.
A1 4007 11 feb 17

SAN MIGUEL 270, por San Francisco. Altos, sala, tres ventanas, comedor, cinco cuartos, baños, cerca Iglesia Carmelitas. Entre líneas tranvías. Informan: Carbonería, F-1226.
A1 4025 12-16 Feb.

SOLEDAD 50

Altos, sala, saleta, tres habitaciones, baño intercalado, cocina de gas. Informan, F-2134. Precio, 40 pesos.
A1 3971 11 feb 17

ESPADA 11, altos, entre Jovellar y Vapor. Moderna sala, dos cuartos, baño, comedor, cocina. 35 pesos. Llave. Encargado. Teléfono U-4671.
A1 4037 12-16 Feb.

CONCORDIA 92, segundo piso, moderna, entre Gervasio y Escobar. Sala, saleta, tres cuartos, baño intercalado, completo, comedor, cuarto criados, baño, despensa, cocina gas. 50 pesos Llave bajos. F-5726.
A1 4036 12-16 Feb.

SE ALQUILA la fresca y cómoda casa Aguacate número 75, altos, con sala, saleta, tres habitaciones, baño completo, cocina, etc. Alquiler, $40. La llave en los bajos. Informes, A-4358, M-6263.
A1 4004 11 feb 17

SE ALQUILA en Concordia 100, moderna planta con cuatro habitaciones y cuarto y baño de criados. Alquiler, $50. Informes en la misma y F-4840.
A1 4052 12-17 Feb.

SE ALQUILA la casa Vigía número 11, con seis cuartos y el departamento con dos cuartos, patio y cocina.
A1 4072 12-16 Feb.

SAN LAZARO 98, bajos, propios para consultorio médico. Sala, comedor, tres cuartos, baño intercalado, hall. Informes: M-2863, F-2124. Llave en los altos.
A1 4112 12-22 Feb.

SE ALQUILAN los bajos de San José 98. Sala, saleta, 4 habitaciones, cocina, comedor, patio, baño intercalado, y servicio criados, la llave en la joyería, informes Neptuno 39 "La Regente". A-4376.
A1 4076 12-20 Feb.

SE ALQUILAN los bajos de Malecón 12, co sala, recibidor, comedor, cuatro cuartos, baño intercalado. F-3040. La llave en el segundo piso.
A1 4090 12-19 Feb.

SE ALQUILA en Animas 177 entre Oquendo y Soledad, una nave propia para industria o garage, mide 400 metros. Informa, Luis González. U-1157.
A1 3570 9 feb 15

SE ALQUILA el primer piso San Nicolás 79 esquina a Zanja; sala, comedor; tres cuartos, todo moderno; la llave en los bajos.
A1 4171 12-15 Feb.

A 48 y 40 PESOS alquilo pisos altos, modernos, muy frescos, Figuras número 37, entre Monte y Tenerife, sala, cuatro habitaciones, cuarto baño lujoso completo intercalado, comedor, cocina gas, calentador y servicio criados. Nunca falta agua. Llaves, bodega Figuras y Tenerife. Informan: A-1320 y F-5163.
A-1 4149 12 Feb. 14

CUARENTA y ocho pesos altos nuevos Oquendo 30 entre Zanja y Salud. Sala, tres cuartos, baño intercalado, comedor, cuarto, servicio criados. Pueden verse a todas horas. Dueño I-1799.
A1 4174 12-15 Feb.

SE ALQUILA la casa Lealtad 165, entre Reina y Estrella, en precio de $40.00. Está abierta de 2 a 3 y media p. m. Informes por el teléfono X-3504.
A1 4067 12-20 Feb.

CASAS EN ALQUILER POR THE TRUST COMPANY OF CUBA

GLORIA 48, BAJOS
Tres habitaciones, sala, saleta y comedor, en $34.00.

PALACIO DIAZ BLANCO
Belascoaín 120, apartamentos de dos o tres cuartos; sala y comedor, desde $30.00.

CAMPANARIO 235, ALTOS
Letra C, dos habitaciones, sala y comedor, en $30.00.

TROCADERO 44, BAJOS
Sala, comedor y tres cuartos, buen baño, $50.00.

Informes en el Departamento de Bienes
Obispo 53. M-6917
A1 4132 12-22 Feb.

SE ALQUILAN en Hornos y Vapor, a una cuadra del parque Maceo, bonitos pisos modernos, con todas las comodidades, dos habitaciones, comedor, sala cuarto de baño intercalado y cocina, desde treinta pesos. Informes, teléfono M-2837.
A1 4047 12-15 Feb.

PRADO 29, se alquila la planta baja, actualmente ocupada por exhibición de lámparas. Informan en dicha casa y en el teléfono A-8786. García Tuñón y Compañía.
A1 4046 12-15 Feb.

PERSEVERANCIA 48, bajos, modernos, sala, comedor, dos habitaciones, baño, cocina gas, patio. Llaves en la misma de 1 a 6. Precio: $45. Informan: F-2313.
A1 4119 12-16 Feb.

LEALTAD Y SITIOS

Se alquila una casa moderna, altos, con sala, comedor, dos habitaciones y servicios completos. La llave al lado. Teléfono M-5008.
A1 4088 12-15 Feb.

SE ALQUILAN los bajos de Vives 82, entre Alambique y Florida, por donde pasan todos los tranvías de la Habana. Trato directo. Calzada de Jesús del Monte 438 y medio, altos. Teléfono I-1132.
A1 4099 12-15 Feb.

SE ALQUILA piso moderno y fresco, y habitación aparte, en la azotea. Informa la Casa Ruisanchez. Angeles y Estrella. A-2024. M-9203.
A1 4200 13-16 Feb.

EN 32 PESOS se alquila la casa Arsenal 48, entre Someruelos y Factoría, muy cerca de la Estación Terminal. Está abierta de 10 a 12. La llave en Factoría 76. Informes por el teléfono X-3504.
A1 4069 12-20 Feb.

SE ALQUILAN los magníficos altos de San Miguel 180, entre Gervasio y Belascoaín, con espaciosa sala, recibidor, cuatro cuartos, comedor, baño, cocina y cuarto de criados. La llave al lado. Informan, teléfono FO-7969.
A1 4039 12 feb 16

SE ALQUILAN los altos de la casa Lamparilla 24, en $45.00. Está situada entre Obrapía y Cuba, haciendo esquina a ésta, con entrada independiente al fondo del café. Abierta de 2 a 5 p. m. Informes por el teléf. X-3504.
A1 4068 12-20 Feb.

BLANCO 13, entre Colón y Trocadero. Se alquilan estos altos, nuevos, sala, saleta, tres cuartos, baño intercalado, cocina de gas. Llave enfrente. Garage.
A1 4225 13-21 Feb.

SE ALQUILA una casita interior, moderna, con dos habitaciones grandes, baño, cocina, patio y luz. Alquiler muy reducido. Zequeira 13, entre San Joaquín y Romay.
A1 4218 13-19 Feb.

ALQUILO, Malecón 7, altos, compuesta de sala, recibidor, comedor, baño, cuatro habitaciones; en la azotea, cocina, baño y cuarto de criados. La llave en la bodega de San Lázaro y Cárcel. Informan: A-1816.
A1 4240 13-16 Feb.

A-2 Vedado y Príncipe

EDIFICIO TAVEL, 21 Y C

Se alquilan casas con sala, comedor, cocina y baño, con dos y tres y cuatro habitaciones; otra con sala, cuarto, cocina y baño. F-6252 y U-1710 A2 53837 31-20 Feb.

EN TREINTA PESOS, se alquilan las cómodas y ventiladas casas calle Agustín Alvarez núm. 2 y 11, entre Marqués González y Oquendo, a dos cuadras de Belascoaín, y a una del Nuevo Frontón, acabadas de pintar, compuestas de sala, saleta corrida, tres habitaciones, patio y demás servicios. Vecindario de moralidad. Las llaves en el núm. 10. Informes: Consulado núm. 126, altos. Sr. Francisco Torres.
A2 3022 6-16 Feb.

EN 45 PESOS, se alquilan los modernos y frescos altos de Diez número 199, entre 19 y 21, Vedado, y los altos de la esquina de Diez y Veintiuno en $60, compuestos de sala, saleta corrida, tres habitaciones, baño completo intercalado, calentador y servicios para criados. Las llaves en la misma. Informes: Consulado núm. 126, altos. Sr. Francisco Torres.
A2 3033 6-16 Feb.

SE ALQUILAN los bajos de Nueve número 38, entre F. y G., media cuadra de Línea, sala, recibidor, comedor, seis cuartos, garage, etc. Informes: FO-2215.
A2 3865 11-15 Feb.

VEDADO. Alquilo casa moderna, planta baja, jardín, portal, sala, comedor, tres habitaciones, baño completo, cocina de gas y servicio de criados. 21 esq. 14. Precio $38.
A2 3686 10-14 Feb.

PASEO 36 esquina a 5a. Casa rodeada de jardín, esquina de fraile, sala, antesala, comedor, galería, siete dormitorios, dos baños, etc., amplias dependencias de servicio, garage, etc. Precio de situación. Llave al lado, 5a., 78, altos.
A2 3710 10-20 Feb.

VEDADO. Calle 27 entre F. y Baños, se alquila casa con sala, comedor, tres habitaciones, baño intercalado, cocina, servicios de criados y garage. La llave e informan: F núm. 250; teléfono F-2906.
A2 1676 30-14 Feb.

ALQUILO altos modernos, H. 227, entre 23 y 25. Terraza, sala, comedor, cuatro cuartos, baño intercalado completo, cuarto y servicio criados, La llave: 25 número 268, entre D. y E.
A2 2753 5-15 Feb.

VEDADO. Se alquila la espléndida casa de una planta, calle M. número 25 entre 19 y 21 con garages y demás comodidades. Llave al lado, número 37.
A2 2780 5-15 Feb.

ALQUILO Quinta 42 y medio, entre Baños y D., a la brisa, acabada de pintar, frente Colegio Dominicas, portal, cuatro cuartos, hall, saleta, servicio completo y patio. También alquilo 23 número 476 entre 12 y 14, a la brisa, moderna, con todas las comunicaciones en la esquina. Informan: F-5469. A2 3442 9-15 Feb.

ALQUILO altos 21 entre D. E, terraza cubierta, recibidor, sala, comedor, hall, cuatro cuartos, baño completo, cocina, cuarto, servicio criados. Llaves frente, Carpintería. F-2843.
A2 3394 11-14 Feb.

CHALET, F esquina a 25. — Todo amueblado listo para ocuparse enseguida. Cuatro dormitorios, dos baños, doble garage, doble servicio de criados, amplio portal, etc. Para verle e informes: Tel. F-4963.
A2 3431 9-19 Feb.

SE ALQUILA la casa de Paseo 37 esquina a 17, Vedado. Informan en 17 número 342.
A2 52696 17-19 Feb.

ALQUILO calle 17 entre L y M, los bajos del número 12. Sala, saleta, cuatro cuartos, dos baños y demás servicios. Telf. F-1407.
A2 3784 10 feb 20

ALQUILO en 10 entre 17 y 19, número 162, hermoso y cómodo alto a la brisa. Informan en el mismo.
A2 4085 12-22 Feb

SE ALQUILA chalet en la calle 27 esquina a 2, con cuatro cuartos y baño intercalado, sala, saleta, comedor, garage, cuarto de chofer y de criado. Informan en la bodega.
A2 3288 7 feb 15

VEDADO, alquilo planta alta de la casa calle 20 número 19, entre 19 y 17, compuesta portal, sala, cuatro cuartos, baño intercalado, hall, comedor, pantry, cocina, cuarto y servicio de criados. Precio, $55. Informan, Bufete Arellano. A-2118.
A2 1961 31 feb 14

ONCE entre 20 y 22, chalet nuevo, una cuadra de los tranvías de Línea; baño completo, agua caliente, $30. Informan, la bodega y teléfono A-1051.
A2 3250 7 feb 17

BAÑOS 244, altos, entre 25 y 27. Bonita y bien situada. Sala, vestíbulo, gran terraza cubierta, cinco cuartos, baño intercalado completo, gran comedor al fondo, cocina y calentador de gas, gran escalera mármol a la brisa. La llave e informes en 23 esquina a A, Vedado.
A2 3147 7 feb 15

VEDADO, calle 16 entre 21 y 23, alquilo una casita muy fresca, con sala, comedor, dos cuartos, baño, cocina. Informan en la misma.
A2 3170 7 feb 17

B. NUM. 3, se alquila un hermoso alto, con terraza, sala, saleta, cuatro habitaciones, dobles servicios, cocina de gas.
A2 3182 7-15 Feb.

$34 PLAZA DEL MAINE $38

Tranvías M y 13. Casas: Sala a calle, 3 habitaciones, baño intercalado, cuarto y baño criada, cocina, comedor; 13 salidas! Modernísimo Edificio **«Maine Apartments»**. (No otro «Solar grande» con una sola salida: escalera común a familias y sirvientes). Su oficina 10 Minutos, dejando su familia «independiente», entre Línea, Parque y Malecón; frente Hotel Nacional. Esquinas $45 y $40. Amuebladas, garages, farmacia. Ver últimas rebajas. 47524 17 Junio

SE ALQUILAN casitas independientes (altos y bajos) con sala, comedor, dos amplias habitaciones, cocina y baño, en $14, $15 y $16 mensuales. Pasaje Vega, calle 15 entre 18 y 20 Vedado.
A2 3536 9—14 Feb

ALQUILO casa moderna, sala, recibidor, cuatro cuartos, baño de lujo, terraza, cuarto y servicio de criados. 21 núm. 283, entre C. y D., Vedado.
A2 4083 12-20 Feb.

SE ALQUILAN hermosos pisos frente al Parque Maine y Hotel Nacional, garage, elevador y agua abundante. O número 8, entre 17 y 19, Vedado. Edificio Piloto. Informan en el mismo y F-3925.
A2 3429 9-17 Feb.

ALQUILO hermosa y fresca casa calle 4, 189, altos, entre 19 y 21 en el Vedado. Terraza cubierta, cuatro cuartos, baños intercalados, comedor, galería, cocina, cuartos de criados y garage. Informan en la misma y en el teléfono F 4906
A2 2526 3-14 Feb.

SE ALQUILA la casa calle A número 128 entre 13 y 15, Vedado. Compuesta en la planta baja de sala, saleta, comedor, repostería, despensa, cocina, dos habitaciones y baño criados, y en la planta alta, cuatro habitaciones y baño, garage con dos habitaciones. Informan, Teniente Rey número 71. A-4395.
A2 3176 7-14 Feb.

EN LO MEJOR del Vedado, 21 núm. 252, casi esquina a Baños, bajos, jardín, portal, sala, comedor y dos cuartos, precio: $30. Llave al lado. Informan: I-5090.
A2 4232 13-23 Feb.

SE ALQUILA una casa en Calzada y H., Vedado, compuesta de sala, saleta, tres cuartos, baño intercalado, comedor, servicio y cuarto de criados. Informes: A-1414, F-6146.
A2 4234 13-16 Feb

SE ALQUILA casa, Calle 19, entre 8 y 10; cuatro cuartos, galería, garage, cerca Colegios Teresiano y Alemán; decorada, aislada. Informes y llave al fondo. Tel. F-5318.
A2 4220 13-20 Feb.

VEDADO. Alquilo modernos altos, calle Ocho y Veintitres, de sombra, sala, comedor, tres cuartos, baño completo, agua caliente, cocina, servicio criados, azotea. $45.00. Teléf FO-2342.
A2 4215 13-16 Feb.

SE ALQUILA el piso bajo de la casa calle 21 número 244, entre E y F, Vedado, compuesto de jardín, portal, sala, comedor, dos amplias habitaciones, baño completo, cocina, y patio. Informan: al fondo, en el Edificio Arcos, el conserje, señor Fermín.
A2 3520 9—17 Feb.

SE ALQUILAN los espléndidos altos Paseo núm. 25, abierta de 4 a 6. Y los altos de 23 núm. 352; la llave en la Bodega. Informes, locería "La República". Teléf. A-1796,
A2 3075 6-21 Feb.

SE ALQUILA $50 hermoso chalet, 5 habitaciones, garage, servicio de criados, portal, jardín, baño intercalado moderno. Informan, Prado 35.
A2 2677 4 feb 19

C ENTRE 21 Y 23

Se alquilan altos con terraza, sala, comedor, cinco cuartos, corredor, baño y cocina, $50. También hay bajos con jardín y portal. Informan: Bodega de C y 21. Teléfonos F-6252 y U-1710 A2 53836 31-20 Feb.

VEDADO, en $70 se alquila la casa calle A, número 7 entre Tercera y Quinta, con sala, comedor, seis habitaciones, dos baños completos, cuarto y servicios de criados. La llave en el chalet de Quinta y A. Informan, F-3040.
A2 3637 9 feb 15

VEDADO

Se alquila la esquina de fraile de 21 y 6, altos, con cuatro cuartos, dos baños, garage, servicio de criados y demás comodidades. Informan, F-4383.
A2 3497 9-14 Feb.

BAÑOS esquina a 21, altos, cuatro o cinco habitaciones con dos o tres baños con calentador, sala, comedor, pantry, cocina, terraza, cuarto servicios y entrada independiente de criados. Con o sin garage. Teléfono F-4040.
A2 3552 9-15 Feb.

SE ALQUILA en la calle N entre 13 y 15, Vedado, compuesta de portal, sala, comedor, dos habitaciones, cocina y baño. Informa, Luis González. U-1157.
A2 3567 9 feb 15

ALQUILO hermosa casita en 19 esquina a Diez, por Diez. Sala, cuarto y comedor, amplio patio, servicios, $17. Informan, M-7611, llave en la letra G.
A2 3583 9 feb 15

ALQUILO calle 17 entre L y M, los altos número 10, sala, saleta, 6 habitaciones y demás servicios, precio, $90. Informan número 16, altos.
A2 2566 3 feb 14

CALLE 27 No. 372 ENTRE 2 Y 4

Casa de una sola planta, portal, sala, saleta, cuatro habitaciones, baño y cocina. Precio, 60 pesos. Informan, F-2134.
A2 3975 11 feb 17

VEDADO, $18, alquilo casitas nuevas, sala, comedor, cuarto, cocina gas, servicio, patio, Quinta 76 entre A y B. Informan en la última.
A2 3812 10 feb 18

OCHO número 30, entre 11 y 13, Vedado. Jardín, portal, sala, saleta, baño completo, comedor, cuatro cuartos, dos habitaciones de criados, cocina y pantry, patio y traspatio. Renta: $100. Puede verse de 2 a 5 p. m.
A2 3733 10-16 Feb.

SE ALQUILA, N. esquina a 17, Vedado. Cómoda casa, jardín, portal, sala, comedor, cuatro cuartos, baño completo y servicios de criados. La llave al lado. Informes: Obispo 16.
A2 3729 10-16 Feb.

SE ALQUILA la casa Seis entre 35 y 37. Jardín, portal, sala, comedor, un cuarto, baño, cocina, garage y patio. La llave al lado. Infodman, I-2764.
A2 3679 10-14 Feb.

B. número 193, entre 19 y 21, Vedado, una casita, sala, recibidor, dos cuartos, baño completo, garage, cocina y calentador de gas, en $50.00. Informes: Obispo 16.
A2 3727 10-16 Feb.

EDIFICIO HERRERA, Vedado: L entre 21 y 23. Se alquilan modernos y amplios pisos a precios módicos con o sin garage. Informa: el portero o al lado.
A2 3553 9-19 Feb.

SE ALQUILAN los hermosos altos de la casa calle K, esq. a 11, con sala, saleta, 6 cuartos, dos baños, comedor, pantry, cocina, dos cuartos criados y servicios, garage. Informan F-2115.
A2 3750 10-15 Feb.

CALLE 15, entre E. y D. Alquiler recientemente rebajado, $110. Altos modernos sala, saleta, gran comedor, ocho cuartos y dos baños familia, calentadores gas, dos cuartos y dos baños criados. Garage. Entrada independiente proveedores. Cerca Colegios La Salle, Dominicas, Iglesia. Propia para dos familias. F-1226.
A2 4027 12-16 Feb.

VEDADO. Calle Dos núm. 6 y medio, entre Calzada y Línea. Alquilo altos, terraza, sala, saleta, cinco habitaciones, baño intercalado. Llave enfrente. Informes: I- núm. 150, entre 15 y 17. Teléfono F-2406.
A2 4057 12 17 Feb.

ALQUILO casita alta, sala dos habitaciones, baño, $22 con luz. Calle Zapata número 19 entre A. y B., Vedado. Pregunte por Valentín.
A2 4109 12-15 Feb.

VEDADO Calle 15 núm. 483, entre 26 y 28. Se alquila casita, sala, dos cuartos, comedor, cocina y cuarto de baño. Precio: $18. Informes: teléfono F-1183.
A2 4115 12-22 Feb.

SE ALQUILA en el Vedado, calle Paseo esquina 19, un chalet moderno, con sala, recibidor, comedor, cocina y servicios, en los bajos y seis habitaciones y dos baños intercalados en los altos: precio nuevamente rebajado. Informan: Manzana de Gómez 240. Teléfono A-4893.
A2 3722 10-18 Feb.

SE ALQUILAN los altos de la casa J. casi esq. a Calzada, sala, saleta, cinco cuartos, 2 baños, pantry, cocina, 3 cuartos de criados con servicios y garage. Teléfono F-2115.
A2 3749 10-15 Feb.

VEDADO. Calle 23 esquina a D., se alquilan altos espaciosos y cómodos, gran sala, comedor, 4 habitaciones grandes, baño completo. Precio sumamente económico. Informan en la misma.
A2 3964 11-15 Feb.

BAÑOS 10-A, entre 7 y 9. Próxima a terminarse, se alquilan bajos y altos con entrada independiente. Cuatro habitaciones. Espléndida situación y ventilación. A-7625. De 4 a 5.
A2 3945 11-14 Feb.

VEDADO. 26 entre 13 y 15, casa fresca, moderna construcción, jardín, portal, sala, patio, cocina, 2 habitaciones, baño completo intercalado. 325. En frente, Colegio. Reajustada. Informan, Bodega.
A2 4211 13-17 Feb.

CHALET con todas las comodidades sala, comedor, pantry, cocina cuarto con baño. Planta alta, living-room, 4 cuartos con sus correspondientes baños, closet, garage para dos máquinas. Calle 13 número 19 entre Paseo y 2, teléfono F-1177.
A2 3924 11-21 Feb.

AVE. DE WILSON (LINEA) 113

Altos, sala, recibidor, seis habitaciones, dos baños, comedor al fondo, pantry, cocina, dos cuartos de criados, lavadero de ropa. Precios, $150. Informan, F-2134.
A2 3968 11 feb 17

SE ALQUILA moderno pisito alto, en lujoso edificio, para familia corta. Hay garage privado si se desea. Lugar saludable del Vedado. H número 184 entre 21 y 23. Informes el portero.
A2 3734 10-16 Feb.

ALQUILO altos modernos, I. número 207, entre 23 y 21, sala, recibidor, comedor, cuatro cuartos, baño intercalado, cuarto servicios criados. Llave e informes: calle 25 número 268, entre D. y Baños.
A2 3899 11-3 Marz.

ALQUILO casa moderna, amueblada por una temporada o más tiempo. 27 número 79, Vedado, teléfono F-4710.
A2 3960 11 feb 15

CALLE A 264, altos, entre 27 y 29. Calle 4 número 205, bajos, entre 23 y 25. Informan, teléfono F-1173 o 2 número 8 entre Línea y 11.
A2 4000 11 feb 15

SE ALQUILA la casa de dos plantas, en la calle 13 entre 6 y 8 número 51. Informan en la misma.
A2 3432 9-14 Feb.

VEDADO, bajos estilo chalet, modernos, jardín, portal, sala, cuatro cuartos, baño intercalado, comedor, cocina, cuarto baño criados, patio. Una cuadra Colegio Teresiano, tranvías. 19 núm. 506, entre 14 y 16. Fiador comercio. F-4713. A2 4126 12-17 Feb.

EN LA AVENIDA de los Presidentes número 70 entre 7 y 9 a la brisa se alquilan espléndidos altos, seis habitaciones, dos baños, servicios y cuarto de criados, precios reajustados, la llave en los bajos. Informan "La Vinatera" Arbol Seco y Peñalver.
A2 4118 12-19 Feb.

17 entre A. y B. Alquilo modernos altos con cinco habitaciones, gran sala, comedor, pantry, dos baños modernos, dos cuartos criados con sus servicios, terraza al fondo, garage, etc. Informan F-6712.
A2 4130 12-20 Feb.

CALLE DIEZ, número 15, esq. a 13, Vedado. Se alquila casa para matrimonio de gusto, jardín, hermoso portal, sala, comedor, dos habitaciones grandes, pantry, baño intercalado, cocina, cuarto y servicio de criados. Informan en la misma.
A2 4122 12-15 Feb.

SE ALQUILA la fresca, hermosa y cómoda casa Quinta número 36 esquina a E., Vedado, compuesta de jardín, portal, sala, recibidor, cinco habitaciones, comedor al fondo, baño, pantry, cocina, cuartos y servicios para criados, garage, etc. Alquiler 75 pesos. La llave en la misma. Informes A-4358, M-6263.
A2 4175 12-17 Feb.

11 No. 53, ENTRE 12 y 14 VEDADO

Espaciosa casa, con sala, saleta, dos baños, cuatro cuartos, jardín y patio, $60.00.

THE TRUST COMPANY OF CUBA
Departamento de Bienes
Obispo 53 M-6917
A2 4131 12-22 Feb.

ALQUILO casa baja, tres habitaciones, sala, baño, servicio criados, etc. $40; calle D casi esquina a 17, Vedado. Informes: Ferretería La Perla. F-1826.
A2 4108 12-15 Feb.

EN LA CALLE 15 entre H. y I., se alquilan unos altos modernos con cuatro cuartos. Informan H número 144.
A2 3705 10-21 Feb.

VEDADO. Se alquila hermosa casa nueva, decorada, altos o bajos. Sala, saleta, comedor al fondo, cuatro cuartos, baño intercalado, servicio de criados, garage, $75. Tercera y F 2 4. Telf. F-3667.
A2 4144 12 feb 14

VEDADO B número 2 entre 3a. y 5a. alquilo espaciosos bajos, jardín, portal, sala, saleta, seis grandes habitaciones, comedor al fondo, cocina gas y carbón, baño, patio, traspatio, servicio completo de criados, agua abundante muy barata. Informes 3o. 49. Te

ALQUILERES

A-9. Guanabacoa y Cojímar.

ALQUILO la casa Cruz Verde 58, en Guanabacoa, a una cuadra de las guaguas, compuesta de sala, comedor, cuatro cuartos, baño moderno. Informes en la misma o en Zulueta 71. Teléfono A-1000.
A9 2310 2-17 Feb.

GUANABACOA. Se alquila casa de mampostería y techos cielo raso. Sala, saleta, cuatro cuartos, baño intercalado, comedor al fondo, 25 pesos. Informan: teléfono XO-1910, de 6 a 8 de la noche.
A9 4032 12-15 Feb.

A-10. A. Apolo y Calabazar.

CALABAZAR, Habana. Alquilo casa quinta con 12 habitaciones, sala, saleta, comedor, tres grandes patios Informes en la misma. Dueño: Libertad núm. 1. Víbora. Teléfono I-1124.
A10 4033 12-18 Feb.

A-11. Los Pinos y Naranjito.

ARROYO NARANJO (Reparto Parajón). Se alquila una casita moderna con sala, comedor, tres cuartos y doble servicio. Está frente a la carretera y tranvía. Sr. Puig. Teléfonos: M-1737 y M-9632.
A11 4192 13-18 Feb.

A-12. Solicitud de Alquileres.

SE SOLICITA alquilar una nave de 2,000 metros, que esté fabricada y con un patio de 200 metros. Informan; J-400. Dep. de Anuncios, D. MARINA.
A12 3716 10-15 Feb.

B-1 Casas-Apartamentos

«K» ESQUINA «21», Vedado. Apartamento esquina, con seis balcones, una cuadra Parque Monteagudo. Sala, comedor, dos dormitorios, etc. Alquiler módico.
B1 3487 9-16 Feb.

Apartamentos
Balaguer
MONSERRATE
ANIMAS y ZULUETA
De $25 a $60 al mes
SE INFORMA EN EL MISMO EDIFICIO O EN
THE TRUST COMPANY OF CUBA
OBISPO 53 TEL M-6917
HABANA
B1 2590 4 feb 14

CASAS APARTAMENTOS
Desde 33 pesos con luz, completamente independientes. Sala, comedor, una y dos habitaciones, magnífico baño y cocina, elevador. Neptuno 172 entre Escobar y Gervasio.
B1 3123 6 feb 14

VEDADO
Quinta entre 4 y 6, lo más fresco, dos apartamentos, todas comodidades. Llave allí. Informes: A-2814.
B1 3249 7-14 Feb.

ALQUILO reparto La Sierra, calle Tercera entre 6 y 8, una cuadra de las guaguas, dos del tranvía, dos apartamentos independientes, con sala, cuarto, cocina y servicios sanitarios, patio, fabricación moderna de mampostería; módico alquiler; la llave en la bodega. Informan: Factoría 33; teléfono M-3836.
B1 3434 9-15 Feb.

HABANA 109 se alquila un apartamento de dos habitaciones con su servicio; lo mismo juntas que separadas; casa particular. Más informes al teléfono M-2056.
B1 3833 11-19 Feb.

CASA NUEVA de apartamentos. Se alquila un apartamento interior, sala, cuarto, cocina y baño completo, en $23.00 con luz. Maloja 87, entre San Nicolás y Manrique.
B1 3917 11-14 Feb.

DOS APARTAMENTOS modernos en lo más céntrico de la Habana. Galiano y Concordia. Edificio «Zéndegui». Precios económicos. Informan: I-1790.
B1 3900 11-14 Feb.

SE ALQUILAN en la calle 26 entre 15 y 17; apartamentos interiores; de sala, cuarto, cocina y baño completo, a 13 pesos. Informan: teléfono A-5350.
B1 3826 11-18 Feb.

VEDADO. $18.00 alquilo apartamento moderno, independiente, alto, de esquina, dos grandes habitaciones, sala, servicios, azotea. Calle 15 y 20. Informan en los bajos. Bodega.
B1 4190 13-18 Feb.

B-2 Locales y Naves

SE ALQUILA el local de Animas números 31 y 33, propio para casa de préstamos. Informan: Telf. F-6231.
B2 3531 9—19 Feb.

SE ALQUILA espléndido local de 500 metros cuadrados, en San Miguel y Lucena, donde estuvo «El Palacio de la Leche», propio para industrias, almacén de tabaco, mercancías u otro negocio. Alquiler barato. Informan allí mismo.
B2 1829 31-20 Feb.

PARA PELETERIA y sombrerería, se cede un local en lugar ideal; negocio seguro; poco alquiler. Informan en el teléfono I-5088 o por correo, J. Prado, Santa Catalina y Cortina, Víbora.
B2 3849 11-14 Feb.

SE ALQUILA un local propio para cualquier establecimiento, billar, u otro giro que deseen; situado en lo mejor del Crucero de la Playa. Informan en 14 y 11. FO-2775.
B2 3926 11-19 Feb.

O'REILLY 90
Gran local primera cuadra, con vidrieras y toldo, se admiten proposiciones. Informan, F-2134.
B2 3974 11 feb 17

JUSTIZ No. UNO
Casa de tres plantas, con 600 metros cada planta, elevador grande, montacarga. Se admiten proposiciones. Informan, F-2134.
B2 3973 11 feb 17

REINA 28
Amplio local para casa de comercio, con dos habitaciones, bajos, cocina, comedor, se admiten proposiciones, se da contrato. Informes, F-2134.
B2 3972 11 feb 17

SE ALQUILA nave de 500 metros, techos monolíticos y entrepiso. Trinidad número 24, para industrias, garage, etc. Llave en la misma. Informes, A-4358, M-6263.
B2 4009 11 feb 17

SE ALQUILA O'Reilly 29, esquina a Habana, 600 metros, con salones altos, doble servicio, propio para cualquier establecimiento. Alquiler, $200. Se da contrato. La llave en la misma. Informes, A-4358, M-6263.
B2 4008 11 feb 17

A CUARENTA PESOS, alquilo dos locales para comercio, puertas hierro y cristales, sin columnas. San Rafael 62, A y B, casi esquina Campanario. Se da contrato.
B2 3187 7-15 Feb.

SE ALQUILA local propio para depósito, taller o comercio, precio baratísimo. Corrales y Suárez. Teléfono A-6851.
B2 3128 7-17 Feb.

PARA COMERCIO se alquilan los bajos de Reina 50. El alquiler ya muy rebajado. Informan allí. Tiene grandes vidrieras a la calle.
B2 3656 10-18 Feb.

SE ALQUILA en Vapor número 45, una nave, precio de situación, $70.00. Con 427 varas, toda cubierta de azotea y lucernario de cristales, propia para industria, comercio o garage. La llave en la Bodega de 27 de Noviembre y Espada. Informan en C. y 21, Bodega, Vedado. Teléfono F-6252. I. Gómez.
B2 1912 31-15 Feb.

CALLE 20 ESQUINA A 21
Local propio para un pequeño comercio o depósito. Puede verse a todas horas. Informes: Teléfonos A-9738 y F-3365.
B2 3711 10-16 Feb.

ALMACENISTAS Y DETALLISTAS
Se alquila gran esquina, en la Calzada del Monte, cerca de 400 metros. Informan: teléfono F-4231.
B2 2963 6-16 Feb.

SE ALQUILA un local propio para puesto de frutas, taller zapatero, barbería, platería o efectos eléctricos, punto céntrico. Angeles número 33, pegado a Monte. Informes, Monte 121, La Luisita.
B2 2554 3 feb 14

ALQUILAMOS local de mil metros, a media cuadra Belascoaín, por San Rafael, con marquesina, vidrios y puertas de cristal, con frente de 24 metros, por San Rafael, propio para comercio o industria. Ferretería, Belascoaín esquina San Rafael. U-5215.
B2 2591 4 feb 14

SAN JOSE 95, Lucena, cerca Belascoaín, local 340 metros, piso granito. Entresuelos para oficina. Propio para industria o comercio. Alquiler módico.
B2 3132 7-14 Feb.

SE ALQUILA en Desagüe casi esquina a Infanta, una nave propia para industria, precio de situación. Informa, Luis González. U-1157.
B2 3565 9 feb 15

ALQUILO San Rafael 57, esquina Campanario, local propio para casa de comercio o industria. Ferretería Belascoaín esquina San Rafael. U-5215.
B2 3752 10-20 Feb.

PARA COMERCIO, se alquila casa Muralla número 67, con todos sus estantes. Informa el señor Fraga. Compostela y Muralla, café.
B2 2637 4 feb 19

EN BERNAZA 18, alquilo dos hermosas naves, propias para almacenes, depósitos, establecimientos o cosa análoga, a precio de situación, dándose un mes gratis. Si se desea se preparan para garages. Llaves e informes: Zulueta 36, G. Teléfono A-9266.
B2 3323 11-21 Feb.

UNA BUENA OPORTUNIDAD
alquilo gran local para establecimiento en Neptuno 32, casi esquina a Industria. La llave en la Colchonería de al lado. Informes: Cuba 100. Teléfono A-2796.
B2 3870 11-18 Feb.

NAVES Y TERRENOS CON CHUCHO
Se alquilan espléndidas naves en la Calzada de Concha y calle Marina. También alquilamos y vendemos baratos, magníficos terrenos de todos tamaños con chuchos de ferrocarril propios para industrias y almacenes. Informes: Casa Gancedo. Teléfonos X-2819 y X-2629. Concha número 3. Habana.
B2 2965 6-14 Feb.

LOCAL para establecimiento. Se alquila un bonito salón, de construcción reciente, muy barato. Informan en Aguacate número 114. Teléfono: A-3526.
B2 4186 13-21 Feb.

PARA ESTABLECIMIENTO y familia alquilo, Vives 196, bajos, acabada de pintar y a una cuadra de Belascoaín. La llave en el 192. Informes: Cuba 100. A-2596.
B2 3869 11-18 Feb.

SE ALQUILA para establecimiento un local de la casa de Galiano número 121, entre Barcelona y Zanja. La llave en el número 115, de Galiano.
B2 3482 9-14 Feb.

INFANTA 91
Se alquilan los bajos de esta casa para establecimiento así como los bajos del Pasaje de H. Upman número 13. Informan, U-2311.
B2 3283 7 feb 17

PANADERIAS Y DULCERIAS
Se alquila barato, un espléndido local con un magnífico horno de panadería, en la Calzada de Concha. Informes: Casa Gancedo. Teléfonos X-2819 y X-2629. Concha 3, Habana.
B2 2964 6-14 Feb.

LUZ NUMERO 36; planta baja; se alquila una nave, propia para establecimiento, almacén o taller. Precio: $45.00. Informan: Bufete de Arellano, A-2118. La llave en el Bar de la esquina.
B2 3746 10-14 Feb.

DOS NAVES a $35 con 300 metros cada una, sin columnas, para garage, industria y talleres, en lo mejor de Santo Suárez, cerca de Toyo. Ave. Serrano 6, esquina San Leonardo.
B2 3740 10-18 Feb.

SE ALQUILA para establecimiento, la casa de Calzada y L, del Vedado. Informan en la calle Once número 33, entre 6 y 8, Vedado.
B2 3481 9-14 Feb.

SE ALQUILA un espacioso local propio para establecimiento en la calle de Galiano número 100, entre San José y Barcelona. Precio de situación. Informan: «Bufete Morales y Solís», Manzana de Gómez. Dptos. 524-525. Teléfono A-9250.
B2 3759 10-15 Feb.

HERMOSO local para establecimiento en $20, calle 2 esquina Tercera. Buena Vista. Informa, señor Burla. Prado 85, M-4106.
B2 2675 4 feb 19

ALQUILO un local para establecimiento en el mejor sitio de la esquina de Toyo, al lado de La Montañesa. Informan Bar Partagás, Prado 93, teléfono M-4230.
B2 2660 4-19 Feb.

SE ALQUILAN magníficas naves en el litoral de Regla, tienen su chucho propio y muelle de concreto. Informes, Aguilera, Mercaderes número 27. A-6524.
B2 2918 5 feb 15

LOCAL PARA CINE
Monte 242, cerca de los Cuatro Caminos. Tiene capacidad para 600 personas. Se alquila con 400 butacas, pantalla, planta Tyffon, completa y carteleras.

OBRAPIA 50
Amplio local, para establecimiento, o almacén, $65.00.

SAN JOAQUIN 37-G
Local para comercio con dos accesorias anexas, $60.00. Se dá contrato.

NAVE DE MAMPOSTERIA
y tejas, situada en Serafines esquina a Dolores, a una cuadra del puente de Agua Dulce. Mide 600 metros superficiales. $60.00. Se dá contrato.

THE TRUST COMPANY OF CUBA
Departamento de Bienes
Obispo 53 M-6917
B2 4134 12-22 Feb.

SE ALQUILA la planta baja de la casa Monte 485 entre San Joaquín y Romay, cerca de la esquina de Sejas, compuesta de un salón propio para industria o comercio y varias habitaciones al fondo, en precio de $60.00. Abierta de 10 a 12. Informes por el teléfono X-3504.
B2 4070 12-20 Feb.

SE ALQUILA propio para almacén o establecimiento en Belascoaín 122, próximo a los Cuatro Caminos, local con 10 metros de frente, 23 metros de largo y 14 metros de fondo. Informan en el garage de al lado, señor Oseira, y en García Tuñón y Cía. Teléfono A-8786.
B2 4045 12 feb 15

SE ALQUILA local de esquina, moderno, poco alquilere, buen contrato, propio para farmacia, M-4697.
B2 2393 2 feb 17

EN LUGAR muy céntrico, Luz esquina a Oficios, frente a la Plazoleta, se alquila un local propio para bodega u otra clase de establecimiento análogo. Precio razonable. Informan A-5904.
B-2 4148 12—Feb. 18

B-3 Departamentos

DEPARTAMENTO dos grandes salones, vista a la calle, con lavabo de agua corriente y luz, $28. Manrique 69, altos, casi esquina a Aguacate.
B3 3691 10-15 Feb.

VIBORA, alquilo departamentos modernos, sala, dos cuartos, baño y cocina de gas, altos almacén víveres, San Ramón, Diez Octubre 616, 15 pesos con luz. Informes, I-7788.
B3 3308 8 feb 16

ALQUILO Compostela 32, segundo piso, esquina Empedrado, sala grande, $17, balcón corrido, una habitación, balcón, $13, todo servicio.
B3 3789 10-14 Feb.

JOVELLAR Y ARAMBURU
Moderno departamento planta baja. Tres habitaciones amplias, sala comedor y servicios. Ideal para profesional médico, dentista. $75. Telf. U-5011.
B3 3131 7-15 Feb.

BERNAZA 65, se alquilan varios departamentos interiores, desde $10 a $20. Informa la encargada en la misma.
B3 3636 9 feb 15

ACABADOS DE fabricar, departamentos, sala, cuarto, servicios, cocina, traspatio chico, patio grande. San Salvador 10 entre Peñón y Arzobispo. Allí llave. F-5113. J. Posse.
B3 3547 9-17 Feb.

SAN INDALECIO 30-A, entre San Leonardo y Enamorados, departamento independiente, con luz, compuesto de sala, habitación, patio, cocina y servicios. Casa de orden. Precio: 16 pesos.
B3 4029 12-17 Feb.

SE ALQUILA en Galiano y Trocadero un departamento con dos habitaciones, altos del bar. Informa, Luis González. U-1157.
B3 3571 9 feb 15

MURALLA 83, segundo piso. Familia particular, alquila dos departamentos, uno vista a la calle. Sirve para oficina.
B3 4221 13-15 Feb.

$12, $14, $16. Departamentos con dos habitaciones, servicios independientes, cocina y luz. Paseo 273, entre 27 y 29, Vedado. Teléfono F-2895.
B3 4250 13-23 Feb.

ALQUILO en Gervasio 96 esquina a Neptuno, departamentos para familias a precios módicos. Informa el Encargado.
B3 2783 5-15 Feb.

EN LAS CASAS Villegas 93, Aguila 164, Habana 157 y Animas 121, alquilo departamentos vista a la calle y habitaciones interiores. Todo muy barato.
B3 3868 11-18 Feb.

SE ALQUILA, a señora sola o matrimonio sin niños, un departamento en San Lázaro núb. 296.
B3 2775 5-23 Feb.

CUBA 91, esquina Luz, alquilo departamento amplio, servicio sanitario independiente; otro más chico; servicio de sumidero fregadero, agua, luz abundante, casa exclusivamente para familias.
B3 2072 1-16 Feb.

SE ALQUILAN en la casa Luz 33, departamentos y habitaciones, altas y bajas, muy baratas y cómodas. En la misma la Encargada, informa.
B3 2323 2-17 Feb.

EN $20 se alquila un departamento compuesto de dos habitaciones, baño y servicio y cocina, en Jesús del Monte 303, frente a Santos Suárez. Informan en la peletería La Americana. Telf. U-5117.
B3 4011 11 feb 14

SOL 91 entre Villegas y Aguacate, se alquila un departamento compuesto de dos habitaciones y servicio. Alquiler de situación. Puede verse a todas horas.
B3 3976 11-15 Feb.

SE ALQUILAN departamentos en la casa Monte 485, entre San Joaquín y Romay, cerca de la esquina de Tejas, en precio módico. Informan en la misma.
B3 4064 12-20 Feb.

DEPARTAMENTO independiente, tres habitaciones, cocina y servicios, con luz y motor, $25. Teniente Rey número 5, altos. Telf. A-4506.
B3 4163 12 feb 15

B-4 Habitaciones

OBRAPIA 96, 98
Se alquilan habitaciones con balcón a la calle y un gabinete de mamparas y otras interiores, grandes y frescas, lavabo de agua corriente, luz toda la noche. Son especiales para oficinas u hombres solos, matrimonio solo. Precios de situación. Informes, el portero.
B4 3405 8 feb 18

REINA 14
Se alquilan espléndidas habitaciones con lavabo de agua corriente, muy baratas, hay teléfono.
B4 3284 7 feb 14

ALQUILO espléndidas habitaciones altas, Durege y Correa, Santos Suárez, altos Taller Carpintería. Siempre hay agua. Alquiler: $8.00. Informes en la misma. Teléfono M-1429.
B4 3654 10-15 Feb.

SE ALQUILA habitación amueblada con asistencia. Catorce pesos. Teniente Rey 92, A, bajos. Se dá comida también Sra. Antonia.
B4 3678 10-14 Feb.

SE alquilan habitaciones con balcón a la calle, amuebladas, con lavabos de agua corriente, a personas de toda moralidad. Altos del café Vista Alegre, frente al Parque Maceo, San Lázaro y Belascoaín.
B4 1561 28-29 Feb.

SE ALQUILAN amplias y ventiladas habitaciones en el segundo piso de la casa número 124 de la calle Aguacate. Informan en los bajos y por el teléfono A-2878
B4 3092 6-14 Feb.

ESPLENDIDAS habitaciones con baños intercalados, agua caliente, lavabos. También una, vista a la calle, pequeña, con o sin asistencia. Moralidad, Manrique 123, entre Reina y Salud. M-2735.
B4 1880 31-15 Feb.

REINA Y BELASCOAIN
Altos del café La Avenida, se alquilan amplias habitaciones para una y dos personas, agua caliente y fría a todas horas.
B4 1758 30 feb 14

HABITACIONES y Departamentos con luz desde $8.00 solo a persona de moralidad. Amargura 69, altos.
B4 2985 6-16 Feb.

EDIFICIO CATEDRAL; casa para familias honorables. Hay ascensor. Agua abundante. Habitaciones y departamentos muy frescos. Visitando este edificio ningún otro le gustará después. Empedrado No. 4.
B4 C6198 3-6 Marz.

PAJARITO Y CLAVEL
Se alquilan habitaciones a precios de situación; teléfono U-1710.
B4 3943 11 mar 13

SE ALQUILA una habitación con vista a la calle en $15.00, muy fresca y grande, en la misma un socio, que pague, $25.00 casa y comida. Se dan muebles. Reina número 2, tercer piso, derecha. Teléfono A-9207.
B4 3911 11-17 Feb.

SE ALQUILAN tres cuartos con servicios en Habana y Acosta, azotea. Informes: Angeles 16.
B4 3471 9-16 Feb.

SE ALQUILAN espléndidas y frescas habitaciones en el moderno edificio de Sol núm. 35, con luz y agua, desde 8 hasta 30 pesos.
B4 3753 10-12 Marz.

ALQUILO habitación, sanatorio, alta, casa particular, balcón a la calle. Estrada Palma 55, por Heredia, Víbora. Señora Solana. I-2392.
B4 4107 12-15 Feb.

ALQUILO habitación casa familia, balcón a la calle, Zanja 67, F, teléfono U-6572. Precio de situación. Asistencia si la desea.
B4 4097 12-15 Feb.

SE ALQUILA una habitación muy fresca, balcón a la calle y agua corriente dentro. Lamparilla 74, primer piso.
B4 4082 12-15 Feb.

SE ALQUILA habitación de esquina, a matrimonio sin niños u hombres solos. San Juan de Dios 23, primer piso.
B4 3810 10 feb 14

SE ALQUILA, magnífica habitación, vista a la calle y con comida en casa de familia. Se admite un abonado al comedor. Compostela 69, altos, entre Obrapía y Lamparilla. Teléfono M-2369.
B4 3861 11-16 Feb.

EN LA VIBORA, se alquila una espaciosa y ventilada habitación a señora o caballero, sin niños, en casa respetable. Tranvías en la esquina. Informes: X-2793.
B4 3848 11-14 Feb.

EN REINA, a una cuadra de Belascoaín, se alquina una habitación con balcón a la calle, a caballero honorable. Teléfono A-8845.
B4 4223 13-15 Feb.

SE ALQUILA una habitación de esquina con tres balcones. F-5175, Vedado.
B4 4216 13-22 Feb.

SE ALQUILA en la calle N entre 13 y 15, una habitación. Informa, Luis González. U-1157.
B4 3572 9 feb 15

SE ALQUILAN habitaciones en la calle 13 número 3, entre M. y N., a 10 pesos frente al edificio el Maine.
B4 3660 10-15 Feb.

HABANA 170, frente a Obras Públicas, se alquilan habitaciones altas y bajas a 8 y 9 pesos, con luz toda la noche.
B4 4139 12-15 Feb.

SE ALQUILAN habitaciones en la casa Monte 485, entre San Joaquín y Romay, cerca de la esquina de Tejas en precio de actualidad. Informes en la misma.
B4 4065 12-20 Feb.

B-5 Casas de Huéspedes

CASA HUESPEDES
«Cosmopolita». Económico hotel cerca del parque Central, oficinas, tiendas, teatros. Obrapía 91, A-9664. Hermosas, confortables habitaciones, apartamentos exteriores, interiores, espléndidos servicios, baños privados, bañaderas, agua caliente, limpieza, comodidades de hogar. Moralidad. Matrimonios desde 50 pesos. Persona, $25. Beneficios especiales para residencias permanentes. Menú de restaurant de primera. Vista a una gran terraza.
B5 3601 9 feb 16

CASA DE HUESPEDES. Monte 15. Se alquilan habitaciones a 10, 12, 15 y 20 pesos. Se admiten abonados al comedor. Precios de situación.
B5 3415 8-16 Feb.

PALM-BEACH HOUSE
Se alquilan frescas, confortables y muy baratas habitaciones en lo más céntrico y decente de la Habana. Lamparilla 64. M-4772.
B5 3160 7-9 Marz.

CASA DE HUESPEDES. Edificio Arces. Prado 36, casa de siete pisos, acabada de construir con todos los adelantos modernos, baños completos, agua caliente, elevador día y noche, excelente comida, la casa equipada con Frigidaire, precios económicos.
B5 2515 3-14 Feb

HUESPEDES. La Matancera, Reina 83 esquina a Manrique; alquilo dos lindas habitaciones con agua corriente, servicio, buena comida, casa de orden. Precios reducidos para familia estable. Teléfono A-0233.
B5 3359 8-15 Feb.

HUESPEDES: «Casa Blanco», alquila espléndidas habitaciones con inmejorable servicio; baños agua caliente; recibidor; teléfono y demás comodidades; espléndido comedor. Precios increíbles para matrimonios, personas solas, no deje verla antes que ninguna. Estrella 79, una cuadra Reina; dos Galiano .A-1297.
B5 4113 12-14 Feb.

CASA DE HUESPEDES, «La Matanceras», Reina 83, esquina a Manrique. Tengo una amplia y hermosa habitación con vista a Reina. Servicio privado, agua caliente, buena comida, casa de orden, precio moderado para familia estable. Teléfono A-0233.
B5 4102 12-17 Feb.

B-6 Hoteles

GRAN Hotel Prado y Virtudes, hoy Salón del Prado. Habitaciones lujosamente amuebladas, a $1 mensuales, a $20. Servicio toda la noche, table D-Hote, $0.75. Almuerzo, comida, $1.00. Prado 85. Telf. M-4106.
B6 2673 4 feb 19

GRAN HOTEL COLON
Villegas 110, cinco pisos, elevador a todas horas, habitaciones amplias y frescas y bien amuebladas con servicio privado de $15 a $40 por mes; por día $1 y $2. Gran restaurant con precios económicos. Teléfono M-6674.
B6 805 5-26 Feb.

THE SAVOY
F. y 15, Vedado. Teléfono F-6616
Situado en un lugar alto del Vedado, con fácil y frecuente comunicación con la ciudad y repartos. Expuesto a la brisa, con la vista al mar, rodeado de jardines, iluminados de noche, y con 600 metros de hermosos portales. Tan amplio, que los huéspedes pueden aislarse o reunirse con sus amistades en los espaciosos salones, según deseen, ventaja que no le ofrece ninguna de las modernas casas de apartamentos donde se vive encerrado en sus habitaciones.
Las habitaciones, lujosamente amuebladas, tienen ventilación directa, closets y baño particular, con agua fría y caliente a todas horas.
El comedor de THE SAVOY es uno de los más hermosos y frescos de la Habana; las comidas son seleccionadas e incomparablemente preparadas; el servicio, en mesas separadas para cada familia, activo y competente.
PRECIOS MAS ECONOMICOS QUE NINGUN ESTABLECIMIENTO DE LA MISMA CATEGORIA EN LA HABANA Y EL VEDADO, INCLUYENDO TRES EXCELENTES COMIDAS DIARIAS.
E1085 Indf. En.

Hotel Camaguey
Acabado de reformar completamente. Habitaciones frescas con agua corriente. Gran restaurant. Precios económicos. A media cuadra de la Estación Terminal. Paula 83. Teléfono A 3387.
B6 1680-81 15-31-1 Mz.

HOTEL QUINTA AVENIDA
Zulueta 71, esquina a Dragones. Se alquilan habitaciones y departamentos para matrimonios a 50 y 60 pesos y con baño desde 70 a 100 pesos. Espléndida comida. Se han hecho grandes reformas y tiene buenos baños. Teléf. A-1000 y M-5778.
B6 2311 2-17 Feb.

HOTEL CAMPOAMOR
COMPOSTELA 106
Gran casa para familia, departamentos de dos habitaciones, todos tienen agua caliente a todas horas. Precios desde 20 a 30 pesos, comida muy buena.
B6 3738 10-28 Feb.

NUEVO HOTEL LUZ
Amargura 47, esquina a Compostela. Alquilo departamentos y habitaciones; baño privado, timbre y elevador. Precios para matrimonios a 50, 60, 70 y 90 pesos. Espléndida comida servida en la terraza. Casa moderna, fresca. Teléfono M-2395.
B6 2312 2-17 Feb.

HOTEL BILBAO
de Julio Gutiérrez. (antiguo propietario del Palacio de la Mortera). Prado y Neptuno. Amplias y ventiladas habitaciones a Prado y Neptuno, San Miguel y Consulado, agua fría y caliente, elevador permanente, situación céntrica, a media cuadra del Parque Central. Precios económicos, moralidad absoluta, cocina española y criolla. Se admiten abonados al comedor. Jueves, bacalao a la vizcaína; domingo, olla española. Neptuno 5. Teléfono A-9041.
B6 3756 10-18 Feb.

HOTEL IDEAL ROOM
FRENTE AL CAPITOLIO
Prado 93-B, por Pasaje. Desea usted habitación grande, bien amueblada, baño, agua caliente a todas horas, casa de toda moralidad; precios desde $15.00 en adelante.
B6 3739 10-29 Feb.

W. Arrendamientos.

ARRIENDO finca cuatro caballerías: La Luisa, conocida por Piedra Gorda, en San Pedro Guatao, de potrero como ocho años, perfectamente abonada, tiene magnífica casa, dos pozos de buena agua, inagotables. Está en carretera, sus tres costados son callejones, la renta arreglada situación. Informa dueño General Lee 21, Marianao.
W 1877 31 feb 15

GUINES, MELENA DEL SUR
Arriendo «La Sabana», finca de 11 caballerías, buenas tierras, dos casas, gran pozo, con motor, etc. Informa: Señor Delgado, Cerro 522 (A), esquina Lombillo. I-5828.
W 3509 9-18 Feb.

SE ARRIENDA
en San Miguel del Padrón, finca de una caballería frente a carretera; con guaguas; buen terreno y pozo fértil; con establo; trasiego y alumbrado eléctrico. Informan: Calzada de Güines 85, frente a la Estación Tuma.
W 4230 13-16 Feb.

SE CEDE CONTRATO, siembras y aperos de labranza, de finca inmejorable. Tres pozos, dos turbinas, 1,200 galones agua. Treinta minutos Habana, carretera central. Tierra excelente, regadío por aniego. I-1035, Rodríguez.
W 4255 13-20 Feb.

SE SOLICITAN

S-1. Criadas y Criados.

SOLICITAMOS Sirvientas, hágase nuestra asociada y nosotros la ayudaremos. Gervasio 126, bajos, entre San Rafael y San José. Sociedad Protectora de Sirvientas.
S1 3961 11-14 Feb.

SE SOLICITA criada española, sueldo, 20 pesos, ropa limpia. Debe reunir condiciones si no que no se presente. Calle Primera entre 6 y 8, número 23, Reparto La Sierra.
S1 4137 12-15 Feb.

CRIADA DE CUARTOS. Se solicita una mayor de edad que traiga carta de una familia conocida. Calzada 120 esq. a 6, Vedado. De 1 en adelante se trata.
S1 4035 12-14 Feb.

S-7. Costureras, Modistas y Sombrereras.

NECESITAMOS una costurera que entienda la confección de fajas. Buen sueldo. Jesús del Monte 69. De 12 a 1 y media. Carrasco.
S7 3934 11-14 Feb.

S-11 Agentes y Socios

REPRESENTANTES necesitamos en todas partes para incubadora eléctrica, automática, patentada. Exito mundial. Sueldo: $125 mensuales, comisión. Correspondencia española. Stenopost, 9, Milán (Italia).
S11 1915 31-18 Feb.

YONG MEN (3) under 25. English speaking of high school or college education. Hoving neat appearance and pleosing personality for local and troveling positions with international concern. Apply Mr. Steele, Ritz Hotel, 8 to 12.
S11 3888 11-15 Feb.

YOUNG LADIES (3) under 25, English speaking of high school or college education. Hoving neat appearance and pleosing personality for local and troveling position with international concern. Apply Mr. Steele. Ritz Hotel 8 to 12.
S11 3887 11-15 Feb.

AGENTES. Se necesitan agentes de actividad, con buena retribución y comisión. Monte 282, altos, esquina a Estevez. Teléfono A-5423. Centro Mercantil.
S11 3914 11-14 Feb.

AGENTES. Solicito hombres y mujeres con experiencia en propaganda a domicilio, ganarán más de tres pesos diarios. Neptuno 213 esquina a Marqués González, de 8 a 11. S. Vélez.
S11 3990 11 fb 19

SOLICITAMOS señoras y señoritas para representarnos en los pueblos del interior. Damos sueldo. Escríbanos y envíe cinco sellos rojos para catálogos. Gerente, Apartado 210, Habana.
S11 4081 12-16 Feb.

NECESITO socio cocinero que tenga 300 pesos para abrir una fonda. Informan: Marina 46, entre Príncipe y Vapor.
S11 4217 13-18 Feb.

S-12 Solicitudes Varias

NECESITO una persona que disponga de cien a doscientos pesos para ponerse al frente de un negocio garantizándole buenas ganancias; trabajo fácil; trato directo. Informa Roberto. Animas y Soledad, bodega.
S12 4179 12-14 Feb.

GANE dinero. Aprenda llevar sus libros y de otros comerciantes. Para aprender sin maestro teneduría libros ceda método garantizado, seis lecciones, por 5 pesos; cuestan 15 pesos. Informa, D. A. Leal, teléfono A-0690. Consulado 69, altos, Habana.
S12 3325 8 feb 14

SOLICITAMOS una señora o señorita de buena presencia para vender a casas particulares un artículo de imprescindible necesidad en el hogar. Es una gran oportunidad para ganar dinero fácilmente. Quevedo y Cabarga, San Juan de Dios 14. De 9 a 11 solamente.
S12 4019 11 feb 14

SE OFRECEN

O-1 Criadas y Criados

SE OFRECE joven española para todos los quehaceres de una casa; costura; tiene referencias. Informan: A-2524.
O1 3851 11-14 Feb.

SE DESEA colocar una señora recien llegada de manejadora o criada de manos. Informan: teléfono F-6231.
O1 3451 9-14 Feb.

SE OFRECE señora de mediana edad, se coloca para criada de cuartos o matrimonio; solo para cocinar y limpiar; sabe repasar ropas; buenas referencias. Santa Clara 14, altos.
O1 3844 11-14 Feb.

SE DESEA colocar una señora joven, española, para criada o manejadora. Suárez núm. 21, bajos.
O1 4214 13-16 Feb.

SE COMPRAN

SE DESEA colocar una muchacha de criada de manos o de manejadora; que sea casa seria y formal. Calle Cuba 101. Teléfono M-4492.
O1 3652 10-15 Feb.

DESEA colocarse joven española, de criada de manos o cocinera o para todo, para corta familia. Llamen al teléfono U-4669. Oliva.
O1 2998 6 feb 14

JOVEN español se desea colocar de criado de manos; sabe de jardinero; tiene buenas referencias. Teléfono F-2084.
O1 3904 11-14 Feb.

SE DESEA colocar una joven para criada de mano o para manejadora, tiene referencias. Telf. A-9273.
O1 3793 10 feb 14

JOVEN fina, española, solicita casa de moralidad, para limpieza de cuartos y coser o criada de mano o manejadora, tiene buenas referencias. Informes, M-3451.
O1 3800 10 feb 15

JAPONES JOVEN
Criado de manos, desea colocarse en casa particular o de campo; tiene muy buenas recomendaciones. Llamen: Miguel. M-5607.
O1 3893 11-14 Feb.

DESEA colocarse una muchacha española, para criada o manejadora; tiene buenas referencias; llame al teléfono X-1300.
O1 3880 11-14 Feb.

DESEA trabajar española para cuartos y coser o para todos los trabajos de una casa chica, es fina y también sabe inglés. Llamar al teléfono M-4364.
O1 3892 11-14 Feb.

DESEA colocarse una joven española, de criada de cuartos o de comedor; tiene buenas referencias de las casas donde ha trabajadora; desea casa seria; teléfono A-5152.
O1 3898 11-14 Feb.

DESEA colocarse un buen criado de manos, competente en todo esmerado servicio; tiene referencias de buenas casas; va a cualquier punto. Teléfono A-4792.
O1 4060 12-14 Feb.

CRIADO se ofrece joven español, muy práctico en el oficio, con buenas referencias; no tiene pretensiones. Informan: teléfono A-3090, José.
O1 4043 12-14 Feb.

SE DESEA colocar joven española para limpiar y cocinar, o solamente para la cocina; duerme fuera; tiene referencias. Informan: X-2524.
O1 4054 12-14 Feb.

SE DESEA colocar una señora española, para criada de manos o cocinar y limpiar; no duerme en la colocación. F-6072.
O1 4093 12-15 Feb.

DESEA colocarse, una joven peninsular, de criada de manos y ayudar a la cocina. No tiene pretensiones. Tiene buenas referencias. Teléfono U 4555
O1 4089 12-16 Feb.

SE OFRECE un buen criado con las mejores referencias; es trabajador y sabe perfectamente su trabajo; para más detalles. M-4176.
O1 3881 11-14 Feb.

DESEA colocarse una joven española para coser, comedor o para cuartos. Informes en el teléfono F-3520.
O1 3877 11-14 Feb.

JOVEN ESPAÑOLA que sabe cumplir bien con su obligación, desea colocarse de cuartos o de manos; sabe coser y cortar y bordar algo a máquina; tiene referencias. Teléfono FO-9144 I-7594.
O1 3949 11-14 Feb.

SE DESEAN colocar dos jóvenes españolas para criadas de mano o manejadoras, entiende algo de cocina, tiene referencias, teléfono F-5141.
O1 4162 12 feb 14

SE DESEA colocar una joven española para criada de manos y ayudar a la cocina; desea casa de moralidad y sabe cumplir con su obligación; es seria y trabajadora y tiene quien la recomiende. Teléfono M-4319.
O1 4135 12-15 Feb.

SE DESEAN colocar dos muchachas españolas, una para cuartos y coser; otra para manejadora. Ambas tienen buenas referencias. Teléfono F-4225.
O1 4121 12-15 Feb.

DESEA colocarse una muchacha española de comedor o de cuartos; entiende algo de cocina; también se coloca por horas; no le importa dormir afuera; tiene referencias. Informan: Línea 150, entre 16 y 18; teléfono F-5141.
O1 4120 12-14 Feb.

DESEA colocarse una muchacha joven española, para los quehaceres de una casa, sabe algo de costura y cocina. Informan teléfono U-6094 o San Rafael núm. 167.
O1 4091 12-14 Feb.

DESEA colocarse una joven española para criada de manos o manejadora; tiene buenas referencias; teléf. M-3457.
O1 4110 12-14 Feb.

SE OFRECE muchacha española, sabe servir a comedor o cocinar y limpiar; otra cuartos y coser y cortar o manejadora. Referencias inmejorables. M-7122.
O1 4051 12-14 Feb.

SE OFRECE buen criado de servicio fino de comedor y ayuda de cámara, acostumbrado al servicio fino de buenas casas, con buenas referencias de las mismas, español y de mediana edad. Informan, teléfono A-3091.
O1 3988 11-15 Feb.

UN BUEN criado de mano para casa particular se ofrece, con excelentes referencias de familias distinguidas

SE VENDEN

CAMBIO chalet que yale 9,500 pesos por finca en carretera o cerca. 30 kl. Habana. Informa: dueño, señor Valdés, Avenida Acosta y Cortina.
V1 3855 11-14 Feb.

CASA MODERNA, vendo, magnífica situación, solamente $600.00 contado, resto facilidades, aproveche. $1,600.00. Pregunte Ricoy. Avenida 8, altos, entre 9 y 8, Ampliación Almendares. ¡Aprovechen!.
V1 4196 13-15 Feb.

VENDO esquina con dos casas modernas, una sirve para establecimiento, otra particular, metro de fabricación a $17. Informes en la misma, Reyes y Trespalacios.
V1 4106 12-15 Feb.

SIN DINERO empezamos su casa moderna. Precio: $1,500. $500 cuando esté. El resto por meses. Reparamos casas sin dinero; no importa lugar si que no tenga pago el terreno. Recibimos automóviles en pago. Iglesias. Escobar 153, A-1923.
V1 3671 10-15 Feb.

VEDADO

Se vende muy barato, en la calle 17, un chalet moderno. En los bajos todo el servicio y garage y en los altos, cinco cuartos con su baño. Informa: G. del Monte, Habana 82, teléfono A-2474.
V1 3687 10-14 Feb

VEDADO

A la entrada y muy cerca del Parque del Maine, se vende una magnífica casa moderna, en los bajos, sala, salita, comedor, un cuarto baño, pantry, cocina y garage para dos máquinas. En los altos, seis cuartos y dos baños. Se dan facilidades para el pago. Informa: G. del Monte. Habana 82, teléfono A-2474.
V1 3688 10-14 Feb.

VENTA. En Santos Suárez, parte alta, construcción reciente y a toda prueba, aproveche esta oportunidad para hacerse dueño por poco dinero de una buena propiedad. Con dos mil pesos al contado y el resto con facilidades y módico interés. No corredores. Galiano 118. Sd. González. A-1681.
V1 3842 11-21 Feb

2,475 METROS — 3 PLANTAS

en el centro de la Habana, salida a dos calles, se vende magnífico edificio tres plantas, construcción primera clase, con 2,475 metros de terreno. Doctor Félix. Cuba 98, altos, 3 a 6 p. m. No corredores.
V1 3891 11-14 Feb.

690 METROS — 4 PLANTAS

distrito comercial, salida dos calles, magnífico edificio, cemento armado, cuatro plantas y sótano. 690 metros terreno. Doctor Félix, Cuba 98, altos, 3 a 6. No corredores.
V1 3890 11-14 Feb.

V-2 Solares

¡MAGNIFICA OPORTUNIDAD! EN 23, VEDADO

Le vendo de $10 a $13 vara, la medida que usted solicite. También en las calles 20, 21, 22, 24 y 26, con grandes facilidades de pago. Informa, su dueño: Dr. Aranda y M. Sañudo. Mercaderes 9, Dpto. 3, de 10 a 12 a. m. Teléfono M-6173.
E1072 Indf. En.

VENTA solar, Reparto La Sierra, esquina Diez y Quinta, una cuadra parque y tranvías, 1,014 varas. Precio reajustado. Al contado, X-1558.
V2 3598 9 feb 15

OPORTUNIDAD. Reparto Miramar, vendo esquina fraile, lo mejor calle 30 a $6.25 vara. Otra esquina en Quinta Avenida, una cuadra Reloj, $9.00 vara; dos solares centro frente Quinta Avenida $8.00 vara. Otro solar calle 12 entre Tercera y Quinta Avenida $5.75. Oficina Marrero. Aguiar 72. Teléfono A-7672.
V2 3782 10-14 Feb.

VENDO en pequeños lotes colección de 20,000 diferentes sellos de correo. Muchos y raros ejemplares. Requena 16. Departamento 36, Martínez.
V2 3901 11-15 Feb.

VERDADERA ganga. Reparto Almendares, vendo solar, buen punto, mide diez por 43, a $2.50 vara, quinientos pesos contado y resto 10 pesos mensuales, fíjese ganga por el precio y después facilidad. Oficina, Marrero, Aguiar 72, Telf. A-7672.
V2 3980 11 feb 14

GANGA. (Unica oportunidad). Cambio por libretas de la Caja de Ahorros del Centro Asturiano, o cheques intervenidos del Banco del Comercio, 675 varas bien situadas en la calle Lagueruela, Víbora, y 200 varas Avenida Columbia, Marianao. Informes: teléfono I-1308.
V2 4100 12-20 Feb.

V-3 Fincas Rústicas

FINCAS RUSTICAS: Se venden dos, de una y dos caballerías, frente a carretera, a 20 ks. de la Habana. Buena tierra, agua y frutales. Precio de situación. También vendo casas y facilito dinero en hipoteca. Informa: T. Cabricano. Telfs. XO-1513 XO-1913.
V3 C6221 9—24 Feb.

FINQUITA. Se arrienda cuarto caballería La Gilinera, próximo a Arroyo Apolo, propia para aves y frutos menores, con buen pozo y casa madera y papel. Informes: A-2461.
V3 3646 9-14 Feb.

FINCA AGRICOLA, VALE $100,000

la vendo en $6,000, tiene 100,000 metros cuadrados capacidad superficial, electricidad y teléfono inmediatos, arboleda mixta en producción, buenas y abundantes aguas, cultivos menores y palmas. Ubicada Calzada Guanabacoa, Peñalver, dista 10 kilómetros Habana. Facilidades pago, libre gravamen. Díaz Minchero, Guanabacoa, caserío Villa María, Bodega.
V3 3824 11-15 Feb.

SE VENDE finca regia de recreo, amueblada con sumo lujo y todas las comodidades, agua mineral, 300 árboles frutales, regadío en toda la finca sin estrenar, muy barata y fácil pago. Villa Adolfina, en Cuatro Caminos de Falcón, pegada a la iglesia de Arroyo Arenas. Informan en Galiano 7.
V3 3859 11-15 Feb.

ARRIENDO finca 33 caballerías, $1,700 anuales. Carretera Pinar del Río, zona Palacios. Buena para toda siembra, agua siempre, caudaloso río. Benítez. Lagunas 115, altos, entrada por Belascoaín. 12 a 3.
V3 4040 12 feb 14

PRECIOSA finquita, tierras superiores, magnífica casa mompostería, de gusto, seis cuartos, dos baños completos, casi una caballería, frente carretera, 20 minutos Habana. Frutales, agua corriente siempre, fértil pozo. Muy barata; no reconoce deuda ninguna. Es la oportunidad de 1931. Benítez, Lagunas 115, entrada por Belascoaín. 12 a 3.
V3 4038 12-15 Feb.

VENDO, finca de 15,000 metros, con 300 metros frente a Carretera, tiene una magnífica casa, garage, en el Cotorro, se da con facilidades. Suárez. M-7746 de 8 a 11 a. m.
V3 4078 12-15 Feb.

V-4 Establecimientos

VENDO buen negocio, productos de Camagüey tostadero de café y dulcería. Venta mostrador: 60 pesos diarios. Ultimo precio: $3,500. Informa: Meigibar, Vapor y Hornos, Panadería.
V4 1609 30-14 Feb.

SE VENDE una tintorería con el giro de sastrería, más de diecinueve años de establecida. Barcelona número 11.
V4 3825 11-15 Feb.

TINTORERIA. Se vende casi regalada. No tiene deudas. Máquina último modelo, buena clientela, poco alquiler. Quiero embarcar. Informan: Jesús María, 56. Teléf. A-6318.
V4 3886 11-14 Feb.

SE VENDEN

GRAN NEGOCIO. Vendo gran garage, estructura de acero, sin columnas, capacidad para 90 máquinas, moderna venta de gasolina y accesorios, fabricado especialmente para garage. Morro 7, M. Dono.
V4 53126 26-14 Feb.

LECHERIA EN $4,500

en lo mejor de la Habana, moderna, con Frigidaire, vende 50 pesos diarios. Se garantizan. Más informes en San Rafael y Oquendo, Café. Alvarez y Suárez.
V4 2860 5-15 Feb.

GRAN VIDRIERA, tabacos, quincalla, billetes, vendo por enfermedad, buen contrato, fácil pago. Informan, Muralla 103, segundo piso, de 7 a 8 y de 12 a 2. S. Lizondo..
V4 3191 7-22 Feb.

UN CAFE Y UNA LECHERIA

necesito embarcarme y las doy a mitad de precio, con facilidades de pago. Solas en esquina y en la Habana. Informes: San Rafael y Oquendo, Café o Cerro 535; Alvarez y Suárez.
V4 3446 9-19 Feb.

VENDO tienda de artículos de señora o cedo el local con los enseres, punto céntrico. Para tratar con el dueño, de 4 a 6 de la tarde. Amistad número 33 entre Neptuno y San Miguel.
V4 3613 9 feb 14

SE VENDE un restaurant barato, en Consulado 103 entre Virtudes y Neptuno. Sale muy poco alquiler, lugar céntrico, buen contrato. Informan en el mismo.
V4 2597 4 feb 13

BODEGA Y FINCA $7.000

Esquina, techos monolíticos, con casita al lado, bodega surtida, sola en esquina, facilidades de pago. Jesús del Monte, Neptuno 208. U-1802. informa: Manuel Llenín.
V4 4127 12-18 Feb.

CAFE VIVERES FONDA $6.000

Billar, Vidriera Tabacos en Calzada importantísima, contrato ocho años, no paga alquiler, arrendado sin contrato fonda, billar y vidriera. Neptuno 208. U-1802. Informa: Manuel Llenín.
V4 4129 12-18 Feb.

LECHERIA. Por tener que embarcarme vendo una lechería; la doy barata. Para más informes Animas y Campanario.
V4 4169 12-2 Feb.

V-5 Muebles y Prendas

LA VICTORIA. Liquidación de muebles, Monte número 193, esquina a Antón Recio, teléfono A-2528. Escaparates desde $8; con lunas, $12, coquetas desde $6, aparadores desde $5, camas a $5; mesas de correderas desde $4; de noche, desde $2; espejos y consolas, $6; seis sillas y dos sillones, $12; juegos de cuarto desde $40; de comedor desde $35; de sala, desde $30; y vendemos muebles sueltos con facilidades de pago. Compramos muebles usados y se les toman en fondo. Alquilamos muebles y para el campo embalaje gratis.
V5 C6152 29-17 Feb.

MUEBLES EN GANGA

Juegos cuarto desde $45 a $300. Sala, $27. Recibidor a $40. Camas, $8. Cunas, $6. Escaparates, $14. Neveras, $8. Aparadores, $15. Y varias piezas que no detallamos. No compre sin pedirnos precio y ahorrará dinero. Compramos y cambiamos muebles. «La Nueva Sociedad», Neptuno 226. Teléfono U-2309. Chao y Barral.
V5 2812 5-20 Feb.

MUEBLES

LOS ESTILOS MAS EN MODA
ALQUILAMOS Y VENDEMOS A PLAZOS
Enviamos Folletos.
«CAO Y VARELA», Angeles 29 y 38. — Habana.
V5 C6170 5-24 Feb.

EMPEÑAMOS Y COMPRAMOS prendas, oro y platino, ropa de caballero moderna objetos de arte, módico interés, absoluta reserva. El Volcán Factoría 26 A-9205.
V5 53385 28-16 Feb.

ASOMBROSA LIQUIDACION DE MUEBLES

Juegos de Cuarto

Regio juego de cuarto, tres cuerpos, modernísimo, de caoba, ocho piezas, ganga, $225. Dos ídem, de señorita, dos cuerpos, esmaltado y decorado, uno, y el otro, barnizado en dos tonos, con dos camas cada uno, a $80. Otros varios, esmaltados y barnizados, de $50.

Juegos de Comedor

Soberbio juego Renacimiento, caoba, doce piezas, $185. Otro marqueteado, muy fino, caoba, nueve piezas, $90. Otros varios de $50.

Juegos de Sala

Muy fino, Renacimiento, en color nogal, $60. Otro esmaltado azul, $45, y otros más de $30.

Objetos Varios

Magnífica pianola alemana eléctrica, nueva, $200; otra en $125. Ortofónicas a $30; portátiles de $10 a $15. Fonógrafos Víctor de $5. Máquinas de coser, nuevas, ovillo central, $30. Escaparates con lunas, modernos, a $20. Coquetas, $10. Aparadores a $15 y varias piezas más de muebles sin competencia.

Equipajes

Estamos dotados de todas las clases las que liquidamos a precios increíbles.

Agencia de Mudanzas

Esta casa con camiones nuevos y personal muy competente y garantizado, le ofrece un servicio rápido a precio inmejorable. . . . . .

LA CASA FERRO
Gloria 123 y 127. Telf. M-1296
V5 2687 4 mar 6

DESEA USTED ADQUIRIR

Cajas caudales, archivos, cantinas caoba, mesas vitrolite, y mármol, sillas Viena, nuevas y de uso, fondo madera y rejilla, vidrieras y una máquina de picar lunch y muebles en general? Suárez 15, a una cuadra de Monte.
V5 3103 8-22 Feb.

Para Vender Barato "LA SEGUNDA COMPETIDORA"

San Nicolás núm. 250, entre Corrales y Gloria. Teléfono M-2875. Gran surtido en Muebles, Joyas, Máquinas de escribir y de coser «Singer» e infinidad de objetos de arte y positivo valor, todo por la mitad de su precio. Se compran y cambian toda clase de objetos que tengan verdadero valor. Damos dinero sobre joyas y todo objeto que represente valor, con módico interés y absoluta reserva.

Visitenos y Ganará Dinero
Rufino G. Arango
E1070 Indf. En.

SE VENDEN

SE VENDE una máquina de coser, en buen estado; se dá en 8 pesos. Informan: Reina 83, habitación 23.
V5 4101 12-15 Feb.

MUEBLES clásicos y arte moderno. Fabricación rápida al gusto de los compradores. Liquidamos enormes existencias, al contado y a plazos, con las mensualidades que convenga al Cliente. También liquidamos la joyería, brillantes, relojes, etc. La Casa Ruisánchez, Angeles y Estrella, teléfono A-2024.
V5 3459 9-11 Marz.

MUEBLES EN GANGA

Gran surtido en muebles de todas clases. Juegos de cuarto, $65; de comedor, $40; de sala o recibidor, $39; camas, $5; coquetas, $12; seis sillas y dos sillones, $12; sillas sueltas, $1.25; sillones, $2.25; mesas correderas, $5; aparadores, $10; neveras, $10 y muchos más que no se detallan a precios sin competencia, en

"LA PRINCESA"
San Rafael 107. Telf. U-7926.
E1082 Indf. En.

MUEBLES BARATOS

Díaz y Chao. Gran rebaja de precios en nuestras existencias; muebles de cuarto, comedor, sala y recibidor, finos y corrientes; piezas sueltas al contado y a plazos. Tomamos muebles a cambio. Neptuno 197, entre Belascoaín y Lucena. Telf. U-5154.
V5 789 5-24 Feb.

MUEBLES BARATOS

Escaparates desde 7 pesos, con lunas $15 en adelante; ¡juego cuarto, chico, óvalo, $45. Idem. esmaltado, $40. Juegos sala $27. Sels sillas y dos sillones caoba, $10. Sillas, $1. Sillones, $2. Aparadores, $7. Juego recibidor mimbre, $22. Mesas correderas $4. Vitrinas, fiambreras, máquinas de coser, 7. Neveras y muchos que no se detallan. La Casa Bahamonde, Vives 155, entre Belascoaín y Rastro. Teléfono A-2035.
V5 3219 7-15 Feb.

SE REALIZAN infinidad de muebles de fabricación directa. Juego de cuarto, tres cuerpos, cien pesos. Moderno, setenta; esmaltado, cincuenta pesos; sillones portal, 8 y 10 pesos par; lotes de sillas para establecimientos, cama con bastidor primera, desde $4. Compro muebles usados, y los recibo a cuenta de nuevos. «La Sucursal», Monte número 292. Teléfono A-8160.
V5 2644 9-8 Marz.

MUEBLES FINOS

Vendemos para toda la República, los llevamos gratis a domicilio, juegos de cuartos desde $40.00 hasta $300.00; de niño de $40.00; de comedor, desde $30.00 hasta $200.00; de recibir y sala desde $20.00 hasta $100.00; escaparates con luna $12.00; Camas $6.00; Neveras $10.00; Máquinas de coser; Pianos; Lámparas y toda clase de muebles. No olvide que en

"LA UNIVERSAL"

encuentra todos los muebles que usted desee; también se cambian. San Rafael 167 entre Marqués González y Oquendo. Teléfono U-2110.
V5 2395 2-6 Marz.

POR $150 PESOS, amueblamos su casa con tres preciosos juegos: cuarto, sala y comedor. Estos muebles son nuevos, costrucción de primera, con garantía y modernos, pintados y decorados a gusto del comprador, con cristales y lunas de lo mejor. Suplicamos a todos los que necesiten muebles que no compren antes de visitar nuestra gran exhibición al alcance de todas las fortunas. Vista hace fe!. Concha entre Luco y Justicia, Luyanó. La Casa Mastache. «El Palacio de los ¡Muebles». Nota: Vendo también a muebleristas.
V5 4239 13-16 Feb.

POR MARCHARME al campo, vendo una máquina de dobladillo de ojo, muy barata; puede verla en Rayo número 92, a todas horas.
V5 4105 12-16 Feb.

ALMACEN DE MUEBLES

Ventas al contado y a plazos con grandes facilidades de pago. Gran surtido de juegos de cuarto, comedor, sala, y toda clase de muebles. Especialidad en muebles de encargos por contar con una gran fábrica propia y un experto dibujante. Neptuno 186 entre Gervasio y Belascoaín. Teléf. U-7887.
V5 953 6-25 Feb.

MAQUINAS SINGER

Tenemos gran existencia desde $6 en adelante También de 18-2 y 29-4. Precios moderados. Véalas en San Rafael 142. Teléfono U-4149.
V5 3496-3504 9—24 Feb.

BAULES Y MALETAS

Varios estilos y tamaños. Baúles a $3.50. Maletas, $1.00. Hacemos cambios. La Sociedad. Casa de Préctamos. Suárez 34 entre Apodaca y Gloria. Telf. A-7589.
V5 3633 9 feb 19

V-6 Maquinarias

ALMACEN EXISTENCIAS constantes de calderas, donkeys de vapor, bombas motores, romanas, diversos tamaños; arados, desgranadoras, tuberías fluses acero para calderas, etc. Basterrechea Hermanos Lamparilla 9, teléfono A-2950. Habana.
V6 62808 16-24 May.

V-7 Automóviles y Accesorios

AUTOMOVIL Rolls Roice, vendo el más lindo de Cuba; muy barato por tener que embarcarme. Garage Doval. Morro 5. A., entre Genios y Refugio.
V7 53127 25-14 Feb.

GRAN TALLER DE CHAPISTERIA

Reparación en general de radiadores. Pintura «Duco». Soldadura autógena, de Enrique Padilla, Infanta 5 entre Jovellar y San Lázaro. Teléfono U-7267.
Esta casa pinta con «Duco» todas las reparaciones de los trabajos de chapistería, con precios muy reducidos y con toda garantía en las reparaciones generales. Mi interés es que sea usted un cliente para siempre.
V7 12162 JIR Indf.

GANGA, se vende automóvil Buick, todo nuevo, puede verse en Prado 85, señor Burla, baratísimo, teléfono M-4106.
V7 2678 4 feb 19

MOTOCICLETAS inglesas B. S. A., con facilidades de pago, piezas de repuesto, para Harley-Davidson, gran taller. José Freses, San Lázaro 390.
V7 2371 2—11 Mar.

¡GOMAS!

GARANTIZADAS

29 x 4.40	$ 6.50
29 x 4.50	„ 8.00
30 x 4 50	„ 8.50
30 x 5.00	„ 13.25
30 x 5.25	„ 14.90
31 x 5.25	„ 15.90
32 x 5.00	„ 14.95
32 x 6.00	„ 18.75
33 x 6.00	„ 19.75

CAMARAS UN 40% DEL PRECIO CORRIENTE

Havana Tire Co.
San Lázaro 240 esquina a Campanario
SUCURSAL: LUYANO 11, ESQUINA TOYO.
V7 6223 9-14 Feb.

SE VENDE Oldsmobile, sedan, cuatro puertas, también Chevrolet, seis cilindros, sedan, cuatro puertas. Galiano 29.
V7 3336 11-18 Feb.

AUTOMOVIL Studebaker, modelo Presidente State Sedan, de siete asientos, color vino, con seis ruedas de alambre, casi nuevo, por poco uso. Se vende por haber otro y no hacer falta los dos. San Rafael 265. Teléfono U-5067. Informan de 4 a 5.
V7 3653 10-14 Feb.

SE VENDEN

BARATISIMO, inmejorables condiciones, vendo un Studebaker, 5 pasajeros, seis gomas nuevas, recientemente pintado por tener que regresar a los Estados Unidos. Puede verse en garage Morin, San Joaquín 49, M-7878.
V7 3668 -0-15 Feb.

SE VENDE un Buick, último modelo, con poco uso, en perfectas condiciones, tipo mediano, ocho cilindros. Informan y pueden verla en 9 y 20. Reparto Miramar. Frente Ursulinas.
V7 4031 12-17 Feb.

PACKARD 8, touring, siete pasajeros, flamante como nuevo, se vende barato; se acepta máquina chica como parte de pago. Calle 16 entre 5a. y 3a. Miramar.
V7 4103 12-22 Feb.

V-8 Instrumentos de Música

LA CASA DE LOS PIANOS

Lo mejor de lo mejor, mejores garantías, mejores precios, al alcance de todos, modernos y elegantes pianos alemanes, franceses, americanos y españoles. Visite la «Casa Domínguez», y vea Dragones, frente al teatro «Martí». Teléfono M-3040.
V8 2501 3-19 Feb.

MI ORTOFONICA VICTOR EN $28

Lujoso mueble legítima ortofónica con todos sus discos, costó $150. La regalo $28. También radio Bosch con bocina $58. Véalos Monte 121, altos, Angeles. M-7279.
V8 3828 11-14 Feb.

CASA CASTILLO
Aparatos de Radio
AL CONTADO Y A PLAZOS COMODOS
Efectos Eléctricos en General
Obrapía No. 95 Telf. A-7088.
V8 C6171 5-24 Feb.

DAMOS un radio por un piano o autopiano usado que no tenga comején. Alquilamos pianos y autopianos a muy bajo precio. Tenemos un piano eléctrico reproductor, casi como nuevo, que ofrecemos a muy buen precio con grandes facilidades. Un piano eléctrico Wurlitzer que funciona por medio de monedas. Si desea tener un buen radio, piano, autopiano, fonógrafo, llame al U-5017 o visite La Casa de la Mejor Música del Mundo, en Zenea 182.
V8 3108 6 feb 24

RADIOLA 33, R. C. A. en magníficas condiciones, se da en 60 pesos. Pasaje F. entre 7 y 8, Buenavista.
V8 4244 13-18 Feb.

DAMOS un radio por un piano o autopiano usado que no tenga comején. Llame al U-5017 o visite La Casa de la Mejor Música del Mundo, en Zenea 182.
V8 3109 6 feb 21

RADIO BOSCH MODELO 1931

Circuito screen grid, lujosísimo gabinete, costó $275. Lo regalo $130. También otro Bosch con potente bocina, $58. Ortofónica Víctor, $30. Monte 121, altos, pegado Angeles. M-7279.
V8 3829 11-14 Feb.

SI SU piano está desafinado yo lo afino por $2 y pongo cuerdas gratis. Llame al teléfono U-3347, voy rápido y garantizo los trabajos.
V8 3237 7 feb 15

REALIZAMOS a precios de liquidación, pianos y pianolas de uso, de los mejores fabricantes, con gran des facilidades de pago. Aguila 139, entre San José y Barcelona.
V8 4062 12-16 Feb.

LIQUIDACION DE RADIOS:

radio Philips «Presidente», completamente nuevo, $95. Radio Friesmand, lujoso gabinete, $70. Radiola modelo 44, screen grid, $69. Radiola R. C. A. bocina dinámica $58. Véalos Reina 46, esquina a Manrique. Teléfono M-9601. «La Casa del Radio».
V8 3830 11-14 Feb.

OTTO LAMM. Afinador, constructor de pianos. Precios de situación. Garantía, experiencia adquirida en las mejores fábricas de Alemania y Estados Unidos. Teléfono A-5864.
V8 2456 3-6 Marz.

ORTOFONICA VICTOR EN $32

moderna, con discos, 32 pesos. Ultrafónica Columbia, nuevecita, $34. Ortofónica Víctor, Granada, moderna, $42. Ortofónica Víctor Credenza, $48. Reina 46, esquina Manrique. M-9601. La Casa Radio.
V8 3827 11-14 Feb.

AFINE SU PIANO o pianola, por $2.50. Absoluta garantía. Virgilio Fernández, procedente de grandes fábricas europeas. Taller de reparaciones de pianos y autopianos. Zulueta 36 y medio. M-3040.
V8 3463 9-11 Marz.

PIANOS de estudio y de concierto, tenemos algunos muy buenos y muy baratos. No deje de verlos en Monte 18 entre Aguila y Angeles.
V8 3815 10 feb 16

RADIO Steinite, con su lujoso mueble, con su bocina electrodinámica, costó $250. Lo doy en $80. Monte 125, altos, por Angeles. Teléfono A-2826.
V8 4015 11 feb 14

POR ESTAR estorbando, deseo vender piano moderno de muy conocida marca, en perfecto estado y muy barato. San Rafael 141, bajos, entre Oquendo y Soledad.
V8 3942 11-16 Feb.

VENDO radio eléctrico R. C. A., 18, funcionando correctamente, nuevecito, grandes voces, $55.00. Ortofónica «Víctor», gabinete grande, lujoso, nuevecita, $27.00. Véala. A-5704. Jesús del Monte 27, altos.
V8 3937 11-14 Feb.

VENDO RADIO «Spartan», 10 tubos, gabinete Renacimiento de gran lujo, soberbias voces, claridad, un mes de comprado, costó 200 pesos contado; lo doy perdiendo la mitad casi, acepto cambio diferencia en efectivo de otro mas chico. A-5704. Jesús del Monte 27, altos.
V8 3938 11-14 Feb.

RADIO. Gran ganga. Radiola número 60, considerada la mejor de la R. C. A. La doy en $65, eprdiendo $200. Monte 125, altos, por Angeles. Teléfono A-2826.
V8 4013 11 feb 14

MI RADIO de lujoso mueble, eléctrico, R. C. A., costó $200, lo doy en $30. Trabaja sin antena. Monte 725, altos, por Angeles. Teléfono A-2826.
V8 4014 11 feb 14

RADIO MAJESTIC MODELO 1931

a plazos con extraordinarias facilidades de pagos. También admitimos, como fondo, parte pago, ortofónicas, radios y victrolas. Solicite demostración. Reina 46, esquina Manrique. Teléfono M-9601. La Casa del Radio.
V8 3832 11-16 Feb.

V-9. Utiles d Oficina.

LIQUIDAMOS máquinas escribir, muebles oficina, caoba y acero, Cardex, baúles y maletas, relojes de pared y pie, objetos adorno e infinidad de joyas, oro, platino y brillantes, todo procedente préstamos vencidos. La Confianza, Suárez 7 esquina a Corrales, teléfono A-6851.
V9 3220 7-17 Feb.

V-10 Cajas Registradoras

REGISTRADORAS «National» a plazos; cambio, compro, reparaciones, limpiezas, esmaltados, niquelados inoxidables. Unica casa con talleres propios. Trabajos garantizados. Véame: J. R. ASCENCIO. M-9571. Campanario 89.
V10 936 6-25 Feb.

SE VENDEN

V-12 Objetos Varios

SE LIQUIDAN vidrieras de todos tamaños, cantinas de caoba y vitrolite, mesas de vitrolite, mármol y de fonda, cajas contadoras y de caudales, molinos de café, carne, Hobart, Steiner y motores eléctricos, sillas de Viena. Monte 248, frente al Mercado.
V12 1258 7-20 Feb.

BODEGUEROS: VENDO barato un armatoste casi nuevo, con sus pesas y molino. Teléfono U-6927.
V12 3523 9—14 Feb.

TIENDA de campaña 25x45 pies tostador de pan eléctrico de seis pedazos. 500 piezas de cubiertos de plata, cazuelas y marmitas de aluminio, precio razonable. Restaurant de Charles, entrada del Hipódromo, San Julio e Iglesias.
V12 4020 12-15 Feb.

V-11. De Animales.

VENDO CANARIOS amarillos, muy cantadores, preparados para cría, seis pesos par; figurados a $4.50. Libertad 37 entre Poey y San Antonio. Teléfono I-6650.
V11 4210 13-18 Feb.

Y. Casas de Préstamos

PARA OFICINA Y DE OCASION

Burós planos y de cortina; máquinas de essribir, sumar; libreros giratorios, mesas de máquinas, arañuelos, mimiógrafos, accesorios. Véalos. Villegas 6. A-8054.

A-8054, DE OFICINA

Empeño y compro archivos, máquinas de escribir, sumar, burós planos y cortinas; mesas, máquinas, accesorios, cualquier cantidad. Llame al A-8054.

A-8054, MAQUINAS EMPEÑO

Y compro de escribir, sumar, en cualquier estado; archivos, cajas archivos, caudales, mimiógrafos y accesorios en todas cantidades. Llame al A-8054.
E1084 Indf. En.

DINERO E HIPOTECAS

Se Ofrece

DINERO

Doy grandes y pequeñas cantidades en hipoteca, desde el 6% en adelante para la Habana y sus Barrios. También tengo para los Repartos. Operación rápida y absoluta reserva.

JULIO C. GRANDA
Obrapía 33. Telfs. M-5921 y F-5759
Zso 53054 26-14 Feb.

DOY DINERO rápidamente sobre alquileres, panteones, mercancías, primera y segunda hipotecas, casas, fincas rústicas, solares, mobiliarios modernos, barberías, imprentas. San Miguel 146, bajos, entre Escobar y Gervasio. U-7273. Señor Escobar.
Zso. 788 5-24 Feb.

DINERO EN HIPOTECA

En todas cantidades, al tipo más bajo en plaza. Con la mayor reserva y prontitud.

MIGUEL F. MARQUEZ,
Empedrado No. 16, altos, esquina a Cuba.

E-1090 Ind. Enero

DINERO para hipotecas en todas cantidades, desde seis por ciento anual; mucha reserva; voy a domicilio. García. U-1363. De 12 a 2.
Zso. 3214 7-17 Feb.

DAMOS DINERO SOBRE JOYAS y objetos de valor, con módico interés. Compramos oro y platino. Neptuno 199, esquina a Lucena. Telf. U-5154, Díaz y Chao.
Zso. 788 5-24 Feb.

BANCOS, compro cheques, libretas, giros, pesetas, Comercio, Gallego, Córdoba, Bonos Centro Canario, Mercado Unico. Véame antes de vender; pago en el acto. Manuel Pinillo, Habana 121.
Z 2533 4 feb 14

HIPOTECAS. Doy varias partidas de un mil pesos hasta 5,000, en primera hipoteca, sobre casa mompostería, de la Habana o sus alrededores. Teléfono I-4746. Cerro 516.
Z10 3476 9-14 Feb.

LA ASOCIACION DE VIAJANTES, ofrece $16,000 en primeras hipotecas, dentro del radio de la Habana, (sin corredores). Proposiciones, en Obrapía 116 y 118, altos, Habana.
Zso. 3820 11-19 Feb.

DINERO. Tengo 1,000, 2,000 y 3,500 para colocar en cualquier punto y 10,000 hasta 50,000 en Habana y Vedado. Monte 282. Teléfono A-5423.
Zso. 3913 11-14 Feb.

DOY DINERO en pagaré con la firma de un propietario de casas, operación en el día, también hipotecas al 7 por 100 operación en 24 horas. Alberto Cuervo, Aguiar 43. Teléfono A-6312.
Zso. 3511 9-28 Feb.

COLOQUE su dinero al 8 por 100 interés con la mayor garantía en Bonos de Primera Hipoteca, de Fomento y Fabricación. Edificio Banco Gelats Aguiar 106. M-7245.
Z 3375 11-16 Feb.

PRESTO DINERO desde $500 en adelante en Primeras Hipotecas. No corredores. Teléfono A-5884. Sr. Correa.
Zso. 4075-56 612-22 Feb.

DINERO PARA HIPOTECAS

Interés baratísimo; traiga escritura. Compro casas, prefiero chicas, venderán libre de comisión; también compro algunos solares. Neptuno 208, bajos. U-1802, de 12 a 9. Llenín.
Z1 4128 12-18 Feb.

DOY dos mil pesos sobre buena garantía por un año o más. Informan Escobar y Sitios, bodega. Pérez.
Z 4178 12-15 Feb.

Se Toma

SE TOMAN $2.000 a módico interés sobre dos casas en la Víbora. Buena garantía. No corredores. Sr. Capdegelle. Teléfono I-5012.
Zst. 3510 9—14 Feb.

SE TOMAN en hipoteca $20,000.00, triple garantía, lugar céntrico. Informa: Aurelio Montes, Oficios número 10, de 10 a 11 a. m. y de 3 a 4 p. m.
Zst. 3453 9-17 Feb.

NECESITO 5,000 pesos sobre casa dos plantas independientes, lujosa; renta 80 pesos; costó 12,000 pesos. Pago el 11 por 100 por ecesitar pronto el dinero. Dueño, U-7169. No corredores.
Z 4173 12-17 Feb

PRIMERA hipoteca sobre dos propiedades en la calle Maceo, en Guiines, capital $1,400 e intereses vencidos, por $466 al 8 o|o anual; se cede por la mitad por embarcar dueño. Informes, Carret. Obispo 56. A-7632.
Z 4151 12 feb 17

HIPOTECA, necesito directamente $2,300.00, moderna casa dos plantas, (son dos casas), bonita situación. Avenida 8 entre 9 y 8, Ampliación Almendares. Asunto rápido.
Zst. 4193 13-15 Feb.

PARA EL HOGAR

PH-1 Comidas a Domicilio

SI QUIERE comer sabroso, abundante y variado, llame al teléfono M-9250. Se admiten abonados desde $15. Se reparten cantinas a domicilio. O-Reilly 85, habitaciones amuebladas desde $12.
PH1 2686 4 feb 14

SERVIMOS CANTINAS a domicilio, casa nueva, se propone dar un buen servicio al público a los precios siguientes: una persona $0.50; dos, $0.80 y tres, $1.20. Buena y abundante. Aguacate 142, entre Muralla y Sol.
PH1 3093 6-14 Feb.

PARA EL HOGAR

LEA QUE LE INTERESA. Ofrecemos comida abundante inmejorable de primera, a domicilio. Para uno, 50 centavos; para dos, 80 centavos; para tres, 1 peso. Pida y se convencerá. Teléfono U-6572.
PH1 4096 12-15 Feb.

PH-2 Reparación de Muebles

REPARACION muebles. Casa Pardo. U-5761. Barnices muñeca fino, esmaltes Duco, decoraciones, pinturas mimbres a vapor, dorados, tapicerías. Azogamos lunas, reformamos y envasamos muebles. Garantizamos nuestros trabajos. Precios baratísimos. San Rafael número 130.
PH2 3579 9 feb 24

REPARACION DE MUEBLES. Reformamos, esmaltamos, barnizamos y tapizamos: Pintamos mimbres a máquina, usamos pintura Marieta, la mejor. Pedro García, Hospital 19, entre San Rafael y San José. Teléfono U-4424.
PH2 C-6160 2-21 Feb.

PH-4 Limpieza de Cocinas

LIMPIEZA cocina de gas, tres hornillas, 50 centavos; también las forro dejándolas como de fábrica. Instalaciones en general, traslados de lámparas. Si se le pierde la llave de su cerradura, yo se la hago, sin la muertra, de cualquier marca. Pregunte por Sosa. A-2680.
PH4 3878 11-16 Feb.

PARA LAS DAMAS

PD-1 Peluqueros

DAVID, ex-peluquero de «Galia» y de «La Americana», ofrece sus servicios a domicilio, corte de melena, 60 centavos; ondulación Marcel o agua secada, 80 centavos. Telf. M-6868.
PD1 269 2-21 Feb.

TRES SERVICIOS, 50 centavos, de lunes a viernes. Ondulación permanente, $3.50. Máquina nueva, premiada con Medalla de Oro. Con cada permanente damos un vale para un retrato «gratis», tamaño grande. Peluquería «GALIA», Neptuno 36. Teléf. M-5556.
PD1 4227 13-28 Feb.

PD-3. Manicures.

MANICURE y arreglo de cejas a domicilio. Señorita Carmita. Teléfonos I-2711 y M-4184.
PD3 3701 10-17 Feb.

PD-6 De Interés para las Damas

EL PENSAMIENTO: Calzado a medida hecho a mano para señoras, caballero y niños. Especialidad para pies delicados o defectuosos. Pasamos a domicilio. Precios económicos. Cerro 771 (por Peñón). Teléfono I-6608.
PD6 C6021 21-23 Feb.

MANTONES de Manila, mantillas, pejnetas, peluca blancas y de todas épocas, capuchones, gitanas, holandesas, mejicanas, argentinas, chinas pierretas, cordobesas, charras, gauchos, piratas, Luis XV, imperio, torero y toda clase de trajes típicos para Carnaval, los alquila Pilar, Virtudes 28 entre Aguila y Amistad, teléfono M-9392.
PD6 53169 25-14 Feb.

SOMBRERERA. Limpio, 50 centavos; hago, $1.00; tiño, reformo, de un sombrero viejo uno nuevo; no lo bote; adapto a su cara; voy a domicilio. Virtudes 67. A-2492.
PD6 4124 12-16 Feb.

MODISTA, buen corte, entalle, mucha práctica; vestidos seda, algodón. Hago arreglos. Saco moldes; corto vestidos; hago abrigos; vestidos niños. Voy a domicilio. Virtudes 67. Teléfono A-2492.
PD6 4125 12-16 Feb.

CORSETERIAS

Tenemos todo lo necesario para la confección de

CORSETS

A TRAVES DE LA VIDA

por Héctor de Saavedra

ICONOCLASTAS

El Padre: (con un periódico en la mano)—¡Esto es lo que se llama legislar! En tres meses hemos avanzado lo menos diez leguas de civilización.

La Madre:—¿En qué?

El Padre:—¡Cómo! ¡Pues en todo! No hemos hecho sino lo que debíamos hacer: ¡echar abajo! Ese es el verdadero y alto concepto de la república moderna.

La Madre: (malhumorada)— Sí; las murallas, los edificios, los kioscos.

El Padre:—¡Quita allá! Esa es una manifestación de poderío y nada más. Ya verás todo lo que vamos a derrumbar este año.

La Madre: (refunfuñando)—¡Para lo que queda!

El Padre (acalorado)—¡Porque estás ciega con tu sombrerito "melón" y no te fijas más que en pintarte las uñas de un colorado que da miedo y acortarte la falda, cuando eso ya no se usa entre la gente elegante. Pero aquí cuando un vestido es indecente, las primeras en aceptarlo son las mujeres más hermosas... Vamos a ver, ¿no se han derogado todas las órdenes que dieron los americanos?

—La Madre: (sin saber mucho)—Sí.

—El Padre:—¿No se han suprimido una porción de empleados inútiles?

La Madre: (que piensa que su marido está de abogado consultor en una Secretaría)—Sí; peones camineros, escribientes y guarda parques.

El Padre—¿Y qué? En cambio tenemos un rico personal de alto copete.

La Madre:—¡Bueno! ¿Qué me quieres decir con eso?

El Padre:— Que ahora leo en este periódico una gran noticia: ¡se va a abolir el matrimonio!

La Hija: (diez y ocho años y gran jugadora de tennis)—¡Pero eso es una barbaridad! Ya no habrá ni bachilleres, ni doctores ni marido. ¡No! y ¡no! ¡No quiero! (Se echa a llorar y pega grandes gritos).

El Hijo:—A mí me tiene sin cuidado todo eso.

El Padre:— Quiere decir que lo que se abuele, digo, lo que se **abole** por inútil es el matrimonio religioso.

La Hija: (poniendo el grito en el cielo)—¡Pues yo voy a la Merced o a la Iglesia del Vedado y los Armand tienen que decorar el altar!

El Padre (persuasivo)—Tendrás todas las flores que quieras. Adornaremos el Juzgado Municipal, como si fuera una ternera que se rifa. Pero, vamos a ver. ¿No es mejor que esa unión sea un verdadero contrato civil, ahora que se va a facilitar el divorcio? Así al que no cumple se le demanda y... luego viene, a renglón seguido, el desahucio.

La Madre:—Quieres decir: ¿la separación?

El Padre:—Naturalmente. Es de cajón y mientras menos dificultades, mejor.

La Madre: (reflexionando)—No me parece mal.

El Padre: (triunfante)—¡Ya lo ven ustedes! Eso es el progreso. Un matrimonio no conviene, pues, ¡pif!, ¡paf! en un instante se desbarata y se celebra otra negociación. Quiebra ésta, pues otra. Nadie se queja y todo el mundo se puede casar sólo con darse una vueltecita por el Juzgado. Así hacen los americanos y mira: ¡todos los que vienen aquí son casados! (volviéndose hacia su hija y subrayando las palabras) No sabes tú qué impedimenta es para las muchachas eso de tener que adornar la iglesia... En el Juzgado se pagan un peso y dos más por el impuesto de emergencias y listo. Más barato que un pasaporte.

La Hija (cogiendo el sombrero)—¡Hasta la vuelta!

El Padre: —¿A dónde vas?

La Hija:—A traerme un marido (sale).

El Hijo:—Abur, papá.

—El Padre:—¿Vás al Instituto? ¡Si está cerrado!

El Hijo:— ¡Quiá! Voy por el Malecón a buscar una esposa. Espéranos a comer.

El Padre:—¿Tú, también?

La Madre:—¡Hasta la vista! (disponiéndose a salir).

La Madre:—¡Pues, no sé! Chico, nadie sabe lo que pueda suceder y con estos tiempos de república es bueno proveerse... (sale).

El Padre (reflexionando)—Bueno será que vaya yo también antes que se le ocurra al Secretario de Gobernación el dar contra orden...

MEJICO PREPARA TERRENO PARA PRODUCIR LA CAÑA

En las últimas horas de la tarde de ayer se recibió en la Secretaría de Estado un despacho de la Agencia Trens, de Méjico, el que informaba a ese centro que el general Plutarco Elías Calles ha salido hacia la región agrícola «El Mante», con el fin de inspeccionar los trabajos de irrigación que allí se están llevando a cabo para convertir la región en uno de los centros productores de azúcar más importantes de Méjico.

ARENAS CONFESO HABER HERIDO AL DEPENDIENTE DE "EL IRIS"

Niega rotundamente que tratara de robar a su víctima. Dice que no estaba oculto en casa de H. Corona. Nuevo informe

Fueron presentados ayer ante el Juez de Instrucción de la Sección Quinta, José Arenas Arenas, autor de la agresión al cantinero del café «El Iris» y Manuel Menéndez Corona, vecino de 23 y P, acusado éste por los Expertos de ser encubridor de aquél, porque a sabiendas del delito que había cometido, le dió albergue a fin de que lograra evadir la acción de la justicia.

LO QUE DIJO ARENAS

Arenas comenzó declarando al Juez, que negaba la imputación que se le hacía de haber tratado de asesinar a José González, para robarle. Lo cierto es, dijo, que el día del hecho estuvo en el café «El Iris», debido a que se pudo convencer de que González, trataba de cortejar, o lo logró, a su mujer, la mestiza Eleodora Rodríguez, por lo que sostuvieron un fuerte disgusto. Como González le manifestara que él no estaba dispuesto a cejar en su empresa y en tonos violentos le dijo, que hiciera lo mejor que le viniera en gana para dilucidar de una vez la cuestión, estuvo en diversas ocasiones en el establecimiento, hasta que ese mismo día—6 del actual,—a las doce de la noche, llegó nuevamente solo, a «El Iris», pudiendo observar que aunque estaban cerradas las puertas, permanecía aun una pequeña entornada, por lo que dándole un empujón la abrió, penetrando él, al interior del café. Al verlo González, le saludó, así como un tal «Nico», quien lo invitó a tomar un laguer, negándose el declarante. «Nico», minutos más tarde, se marchó y entonces trató de que González, le explicara su actitud referente a Eleonora. La respuesta fué que no la dejaba y acto seguido le pegó con la tabla, tratando después de dirigirse a la caja fuerte. Como el deponente sabía que allí guardaba un revolver y una navaja sevillana, sacó un pequeño cuchillo de punta, con el que le fué encima, no por la espalda, sino por el pecho, lesionándole. Agregó que González no tuvo necesidad de abrir la caja, pues un laguer que él había ingerido de antemano, lo aboló con una moneda de cinco centavos. Aseguró al Juzgado que la declaración prestada por su dependiente Reinaldo Hernández, es completamente falsa, pues nunca le habló de ningún asunto y ni tampoco el día del suceso estuvieron juntos, estimando que su acusación es debido a que el Inspector Anyaumat, es amigo íntimo del padre de Reinaldo. También expuso que él no necesitaba robar a nadie, pues en la actualidad tiene depositado en el Banco Comercial, la suma de un mil pesos.

FUE RECONOCIDO

Como el acusado Arenas, expusiera que González le pegó con la tabla que se utilizaba para picar el jamón, se dispuso por el Dr. Pichardo que fuera trasladado a la casa de socorro de Jesús del Monte. El doctor Fuentes, reconoció a Arenas, certificando que presentaba diversas erosiones de la piel, en algunas partes del cuerpo, pero otras eran producidas por las uñas por haberse rascado.

DECLARA EL ENCUBRIDOR

Después de terminar la declaración el acusado Arenas, fué presentado ante el juez el acusado Manuel Menéndez Corona. Refirió que encontrándose el jueves por la tarde en la puerta de su casa, vió cuando un individuo con una botella en la mano corría desaforadamente, y detrás otros más. El primero se introdujo en la casa, creyendo sin duda que podría salir por el fondo, siendo en esos instantes arrestados por los que lo perseguían. Agregó que no conoce a Arenas, así como que lo tuviera oculto.

AL VIVAC

Arenas ingresó en la Cárcel desde el 11 del actual y Hernández Corona, fué puesto en libertad, por no aparecer hasta ahora culpabilidad alguna contra él.

UN NUEVO INFORME DE LA JUDICIAL

Tratando de acumular datos contra José Arenas y Arenas, que por cuestiones de faldas sostuvo una reyerta con José González, encargado del café «El Iris», al que le ocasionó lesiones de carácter grave, la Policía Judicial ha rendido al Juzgado instructor de la causa, el siguiente informe:

«Con fecha 12 de Mayo de 1925, dicen los informantes el señor Eduardo G. Lafitte, vecino de José Antonio Saco 7, alta, en Santiago de Cuba, depositó dos sobres de entrega especial dirigidos a Arsenio Fernández, vecino de la casilla número 16, del Mercado Unico, a los que le correspondieron los números 4191 y 4192. En una de esas cartas el señor Lafitte enviaba a Fernández documentos de embarque de cinco sacos de café y un check por la suma de tres pesos, sesenta y un centavos, a cargo de Arsenio Fernández, contra el banco de Canadá y en la otra muestras de café en grano.

Las cartas fueron entregadas al cartero especial número 40, Antonio Fernández Vázquez, quien las llevó a su destino y al no encontrar a Fernández se dirigió a la casilla 4, de José Arenas, y le expuso sus deseos de dejar allí las dos cartas.

No cabe duda que Arenas en aquel momento concibió la idea de apropiarse de las cartas, por estimar que contenían dinero, pues al firmar el recibo lo hizo con el nombre imaginario de M. Fernández.

Con posterioridad, Arenas violentó ambos sobres y se apoderó de su contenido, pues el check lo fitmó con el nombre de Sabio Pola, también imaginario, con el propósito como lo hizo, de hacerlo efectivo en el banco, pues lo envió a la Sucursal de The First National Bank of Boston, de Monte 267, para que le fuera abonado en su cuenta corriente.

Como las cartas no llegaron a poder del destinatario Fernández, este hizo la correspondiente denuncia y fué comisionado para la investigación el inspector Francisco Muñoz Rodríguez, quien después de una serie de activas pesquisas, llegó a la completa comprobación del delito cometido por Arenas.

En trece de Julio de 1928, se constituyó en la casilla de Arenas y al interrogarle le respondió que en uno de los días del mes de mayo, por la madrugada, se le había presentado un individuo que conocía de vista y le pidió que cambiara el check, lo que hizo sin tener el cuidado de identificarlo. Más tarde el Inspector Muñoz, volvió a constituirse en la casilla de Arenas y le dijo que al estar colocando unas botellas vacías había encontrado el check y sin explicarse cómo lo endosó a su favor y lo depositó en el banco, extremos que como los primeros fueron consignados en acta por el Inspector Muñoz, quien depó demostrado hasta la evidencia, que Arenas había realizado el hecho en la forma ya explicada. Con toda esa prueba contra el acusado, el negociado de Inspectores dió cuenta al Juez de Instrucción de la Sección Tercera, radicándose la causa 128, de 1928, por infracción Postal, pero esta causa no llegó al juicio oral.

Por último dicen los informantes, que Arenas es un individuo de mala conducta y pésimos antecedentes y que disfrutando con el manto del comerciante, ha venido realizando toda esa serie de delitos, especialmente contra la propiedad.

NO OBSTANTE LA PROTESTA DEL ALCALDE LA CAJA SIGUE SELLADA

Es probable que se querelle contra los responsables de la actuación de los periciales. No pueden hacerse los pagos

Cada día que pasa se agudiza más el difícil problema planteado al alcalde, doctor Miguel Mariano Gómez, por la labor investigadora que llevan a cabo en la tesorería municipal, los periciales de la Secretaría de Gobernación. Esta labor dió comienzo el día 29 de enero último y desde entonces la Alcaldía no ha podido hacer más pagos que los referentes al personal, de los haberes del citado mes de enero.

En los primeros momentos se consideró, por el alcalde, que era procedente no efectuar pagos hasta tanto no se terminara el arqueo de la caja propiamente dicho; pero ya esa parte de la inspección terminó, encontrándose un centavo de más en las arcas, y los periciales persisten en no permitir que se pague a los contratistas de suministros a la Administración, ni se efectúe egreso alguno del tesoro municipal.

Confirmando lo que publicó DIARIO DE LA MARINA sobre este asunto, cuando los periciales comenzaron a revisar los valores y documentos de diversa índole existentes en la tesorería, los periciales han sellado la caja, en demostración de que están autorizados por la superioridad para no permitir que se hagan pagos.

El alcalde, doctor Gómez Arias, que ha estado presenciando todos los trabajos del arqueo, desde que comenzó, dejó sentada su protesta por este hecho, aduciendo que los periciales no estaban autorizados para sellar la caja, haciendo constar también los perjuicios que se producía con ello a la Administración y a los servidores de artículos de dependencias municipales.

La Secretaría de Gobernación dirigió ayer un escrito al alcalde, pidiéndole diera cuenta del incidente surgido entre él y los periciales, para conocer lo ocurrido.

Por su parte, el doctor Miguel Mariano Gómez estuvo ayer cambiando impresiones con el letrado, doctor Santos Jiménez, a fin de conocer qué acción judicial puede ejercer contra los que resulten responsables de lo ocurrido.

Pudiera ser que el alcalde se querellase contra el responsable del procedimiento usado, que estima atentatorio a los derechos que garantiza la Ley Orgánica de los Municipios, o que llamara al juzgado para, en su presencia, proceder a romper la precinta colocada por los periciales de Gobernación en la puerta de la caja de caudales de la tesorería, e inmediatamente realizar los pagos, de acuerdo con la intervención correspondiente de la contaduría municipal.

UNA CARTA DEL SR. A. SANTANA

Lamenta la renuncia del Señor B. Martínez como candidato

El señor Andrés Santana, presidente de la Sociedad de Torcedores, al enterarse, por el manifiesto de la Candidatura 3, de la renuncia del señor Bernardo Martínez, le ha dirigido un escrito lamentando la actitud de este compañero, porque con ella priva en el probable caso de que saliera electo, a la Sociedad, de los beneficios que reportaría a la misma su regencia, por las dotes de inteligencia y hombría de bien que le reconocen todos. Y afirma que lo lamenta más por los propios motivos en que la funda, aunque en ellos haya calificativos de dureza para la actual directiva, y por tanto para el propio señor Santana, porque estima que el hecho de aceptar el cargo no le priva en manera alguna de actuar en la forma que determinaran los hechos o las circunstancias.

Estima el señor Santana que el actual ejecutivo podrá, por incapacidad, no haber mantenido la integridad necesaria, pero era para él un dilema duro, por amar tanto a un organismo como al otro, Sociedad y la Federación.

Reconociendo que anima al señor Martínez siempre un espíritu de sacrificio en aras de la colectividad, quisiera llevar a su ánimo el convencimiento de que no debe renunciar, sino mantener su postulación, con el entusiasmo que le acompañó hasta el presente, pues tiempo queda para demostrar las debilidades que le atribuye el actual organismo director de la Sociedad, en el problema aún latente de la Sociedad y la Federación.

SE LANZARA EN UN PARACAIDAS

Golloski hará un nuevo intento peligroso el próximo domingo

El próximo domingo en el aeropuerto General Machado de la Cía. Nacional Cubana de Aviación Curtis, Golloski, famoso paracaidista se arrojará desde un avión en pleno vuelo.

El «Halcon», piloto de audacia probada, hará una barrena de cinco vueltas con un avion Ryan y ademas participarán otros pilotos que harán acrobacias.

Amenizará el festival la reputada orquesta «Los Diplomáticos» que dirige el profesor Lorenzo Pego.

Aunque la entrada al espectáculo es gratis, la empresa Curtiss se reserva el derecho de exigir ciertos requisitos para subir al Salón de Fiestas.

Para la comodidad del público se recuerda que la empresa de los Ferrocarriles Unidos ha rebajado los pasajes para esas fiestas a 20 centavos ida y vuelta desde la Habana.

UNA EXCURSION A ISLA DE PINOS

Como todos los domingos saldrá el día 15 por la mañana a las 9, del aeropuerto un avion trimotor Ford conduciendo a los excursionistas que dominicalmente visitan la Isla de Pinos, regresando el mismo día por la tarde a las cuatro y media.

Esta excursión incluye un paseo a Santa Fe en automóvil visita a las canteras de marmol, a los manantiales almuerzo en Santa Rita y visita al Presidio Modelo.

Por 73 Votos Contra 36, Acordó la...

Dos aspectos de la Asamblea celebrada anoche por el Sindicato de Motoristas y Conductores. La concurrencia que llenaba el salón de actos, y la presidencia de la Asamblea, en la que se encuentra representando al Gobierno Provincial el señor Rogelio Caramés, Inspector de Sociedades.

(Continuación de la PRIMERA Pág.)

biendo convocado a la Asamblea, para renunciar, dice que por este hecho debe aceptarse, y nombrar otra.

Cejas habla preconizando que se debe calmar el fuego de las pasiones, que allí tienen que ejercer su acción los bomberos; analiza la atención de la Directiva, las causas de la situación en que se encuentra, la censura por una parte, pero dice que tiene que felicitarla también, por la forma en que capeó una tormenta ;estima que debe rechazarse la renuncia, por que las elecciones están próximas, que debe reformarse el Reglamento, y propone que no se acepte la renuncia, y se le dé de plazo a la Directiva hasta el 2 de marzo, para celebrar las elecciones. Martín Raola pide que se acepte la renuncia, que se lleve a la Junta de Gobierno a otros hombres, que rehuyan llevar la sociedad a un movimiento suicida, pero que no permitan tampoco los atropellos a la Compañía.

Cándido Seoane, expone la labor destructora realizada, habla de los motivos por que se hallan allí, de los que no tratan, y que hablan mucho, demasiado de candidatos; trata de lo que hizo la Directiva, y de la obstrucción de que la hicieron objeto.

Otero, combate que se inmiscuyan elementos ajenos, en los asuntos del Sindicato. Antonio Delgado, sobre el referéndum, que desobedeció la Directiva, por lo cual debe aceptársele la renuncia, por desobediencia a la voluntad de las masas, evitando malos precedentes para el mañana. Que se nombre una mesa provisional, pero no de liders pasados, de gente nueva, joven; que e quite los sueldos a los miembros de la mesa, para evitar la burocracia, y que todo vayan a laborar por amor a la causa y a desempeñar los puestos sin claudicaciones.

Casin, en sentido favorable a la Directiva, defiende la cordura con que actuó, pues los momentos actuales no son de juego, hay que afrontarlos con serenidad y sensatez. Se nota por los aplausos que la aceptación de la renuncia tiene numeroos adeptos. Siguen otros oradores.

Considerando suficientemente discutido el asunto, se sometió a votación si se aceptaba o no la renuncia. Esta se hizo nominal, presentando cada votante su recibo. El resultado fué el siguiente: Por la aceptación de la renuncia, 75 votos. En contra votaron 36.

Después se procedió a la designación de la nueva Mesa provisional

DOS JOVENES DETENIDOS EN LA ASAMBLEA

Los Expertos Betancourt y el sargento Montero detuvieron al conocido líder Manuel Cotoño Valdés, el cual, aunque sin participar en las deliberaciones, se encontraba allí y al joven Armando Averoff, que lo acompañaba.

FUE ELECTA LA CANDIDATURA DE LA OPOSICION

Fueron presentadas dos candidaturas a la mesa nombrada para presidir las elecciones, integrada por los señores Faustino Pérez, como presidente y Manuel Otero, como secretario. Las candidaturas presentadas fueron numeradas. Con el 1 fué marcada la que llevaba como presidente a Sebastián Pujol, y con el 2 la que tenía por candidato a J. R. Casín.

Después que todos depositaron sus votos en la urna, se pasó a escrutar las boletas, habiendo mayoría en favor de la candidatura número 1. La votación fué de 73 votos a favor de Pujol y 50 en contra.

Los componentes de la candidatura electa son los siguientes señores: como presidente, Sebastián Pujol; como vice, Manuel González; secretario, Enrique Larín; vice, Argelio Hernández; tesorero, Martín Raola; vice, Antonio Delgado; contador, Antonio Hernández y vice, Francisco Uria.

Al terminarse la asamblea hicieron uso de la palabra el delegado del Gobierno Provincial señor Caramés; el señor Martín Raola y por último el presidente electo, quien despues de haber sido aclamado por los asambleistas explicó a estos parte de su programa. Dijo Pujol que su proposito era reorganizar el sindicato, rebajando la cuota y haciendola quincenal, también se manifestó en contra de que los directivos cobraran sueldos, pues estimaba que se creaba una burocracia que dejaba de sentir como trabajadores. Terminó diciendo que haría del Sindicato de Motoristas y Conductores una organización que marchara de acuerdo con todos los trabajadores de Cuba, nunca olvidando sus propios intereses; una organización de lucha de clase.

En Memoria del...

(Continuación de la PRIMERA Pág.)

pañero en la Secretaría de Estado, evocando por ello la genialidad de Cervantes, cuyos prototipos de caballerosidad y rufianería dejó encarnados para siempre en Don Quijote y su zafio escudero.

Hizo, nuevamente, el doctor Lufriú explícita profesión de optimismo ciudadano y en sus exaltaciones de buen patriota que es, auguró para Cuba espiendores de bienestar colectivo, rubricando su disertación — que el radio difundía para los ausentes — con un bello apóstrofe engarzando aquel de Sanguily: «Soy cubano: pero, rueden los mundos si en mi tierra no ha de reinar la Justicia». Fué largamente ovacionado y felicitado por las personalidades de la presidencia del acto.

Seguidamente el doctor Zayas concedió la palabra al Dr. Santovenia, quien comenzó destacando el caso de Rawlins, sólito en Norteamérica, de ascender de la más rústica insignificancia a las posiciones desde las cuales mayores bienes se irradiaron sobre hombres y pueblos.

Se refirió a la pobreza de los antepasados de Rawlins, escoceses e irlandeses, y a la pobreza que también padecieron las generaciones norteamericanas que le precedieron en el árbol genealógico. Cómo desde simple obrero en la elaboración de carbón vegetal en East Galena, estado de Illinois, lugar de su nacimiento, llegó a ser abogado, General del Ejército de la Unión y Secretario del Departamento de la Guerra.

Estudió luego el enorme caudal de sus riquezas morales. Su concepto del deber, del patriotismo, de la justicia. Delineó sus costumbres austeras, su actitud inflexible frente a la contienda civil, en la que su credo político de convencido demócrata fué simple corolario de su entrañable amor a la Patria.

Aquietadas las revueltas aguas de la guerra civil, instalado Grant en la presidencia de la República, el doctor Santovenia hizo un análisis de la participación de Rawlins en las gestiones que se hacían para que el Gobierno de los Estados Unidos reconociera la independencia de Cuba. Se refirió a las entrevistas de Morales Lemus con Hamilton Fish y con el Presidente Grant, y la infatigable, tenaz, ardorosa colaboración de Rawlins al propósito, quien mantenía en todas las sesiones del Consejo de Secretarios su criterio de llevar a la práctica lo que predicaba, puesto del lado del derecho contra la injusticia, y de la libertad contra la opresión.

Pero minada su existencia por pertinaz dolencia desde 1863, agravado el mal por la improba labor del estadista y el patriota que no daba tregua a la realización de sus ideales, rindió el Gral. Rawlins su tributo a la tierra sin ver ondear la bandera de Céspedes entre las de los pueblos libres.

Al terminar el Dr. Santovenia su bello y elocuente discurso, fué ovacionado por la concurrencia y felicitado por sus compañeros de la Academia. El Embajador de los Estados Unidos dió las gracias al Dr Santovenia, congratulándolo por tan hermoso trabajo.

Mejoran las...

(Continuación de la PRIMERA Pág.)

los colonos que de ellos dependen, no se conocerá, probablemente, nada en concreto hasta después de la llegada de Mr. Chadbourne a la Habana, que se anuncia fijamente para el próximo martes.

La Corporación Exportadora Nacional de Azúcar, que, debido a la demostrada imposibilidad de llegar los productores a un acuerdo sobre la zafra ideal, tiene que proceder, en base al artículo 22 de la ley de estabilización del azúcar, a fijar dicha zafra ideal y la distribución de las cuotas individuales de producción y exportación de los ingenios, no adoptará ningún acuerdo concreto y definitivo hasta la llegada de Mr. Chadbourne, quien, a ese efecto, se propone cambiar impresiones, tanto con los miembros de la Corporación Exportadora como con los hacendados en general y los pequeños productores en particular.

En la misma noche del martes, día de su llegada a esta capital, Mr. Chadbuorne ofrecerá una comida en el Hotel Nacional a todos los productores de azúcar, con el propósito decidido de armonizar, en un ambiente de confraternidad, los distintos intereses y de conciliar todas las divergencias existentes.

Antes de regresar a New York para dirigirse a Europa, Mr. Chadbourne hará todo lo posible para lograr que en Cuba quede completamente arreglado el problema de los pequeños productores, que sea definitivamente efijada y distribuida la zafra ideal y que ya se estén realizando las operaciones de préstamos a los productores, con garantía de los bonos.

Se tramita, actualmente, la entrega de los certificados de depósito para que éstos sean canjeados por los bonos, habiéndose firmado ya varios de ellos.

Este conjunto de noticias contribuye en este momento, a mejorar las perspectivas inmediatas de nuestros productores.

Por otra parte, la proximdiad de la firma del convenio definitivo entre los paises productores y exportadores de azúcar, que se efectuará en la primera quincena de marzo en Europa, representa, indiscutiblemente, otra buena perspectiva, con bases concretas y positivas, para los precios del azúcar y la normalización de la industria azucarera cubana y mundial.

NUEVO PARTIDO POLITICO

En la Junta Central Electoral ha sido presentada la solicitud de un nuevo partido político de carácter nacional denominado «Partido Progresista».

Firman la solicitud el Sr. Miguel A. Campos, como Presidente del Comité Ejecutivo Nacional de dicho Partido, y figuras representativas de todas clases sociales.

EL SUPREMO RECOMIENDA A LOS JUECES EVITEN LA REPRENSION

Deben suprimir el gesto violento, la insinuación ofensiva, la amenaza, la amonestación y el desdén a quienes esté juzgando

La Sala de Gobierno del Tribunal Supremo, compuesta por su Presidente Lcdo. Gutiérrez Quirós, por los Presidentes de Sala José V. Tapia y Juan Manuel Menocal y por los Magistrados Juan Federico Edelmann y Pedro Pablo Rabell, en sesión celebrada en el día de ayer, acordó hacer suya una moción suscrita por el señor Presidente del Tribunal y que ésta sea circulada a los señores Presidentes de las Audiencias para que éstos lo hagan a los Jueces de la República, por la que se hacen recomendaciones sobre la actuación que deben poner en practica esos funcionarios en el cumplimiento de sus deberes, así como que no les es licito abandonar sus puestos, cualquiera que sea la gravedad de la situación que ocasionalmente pueda presentárseles y que deben mantener en todo momento su autoridad, para lo cual han de sentirse protegidos por los derechos de inamovilidad y de independencia y, en el orden real, por la intervención de los superiores organismos Judiciales y por la acción eficaz del Poder Ejecutivo.

Entre otras recomendaciones se hacen las de que los Jueces deben evitar todo acto que pueda ser interpretado como desdeñoso de la dignidad oficial o como expresivo de un agravio; y recomienda finalmente, el Supremo, a los Jueces, que mantengan relaciones cordiales con las demás autoridades, tanto civiles como militares, y que deben suprimir la reprensión verbal, el gesto violento, la insinuación ofensiva, la amenaza, la amnoestación y el desdén respecto de las autoridades, de los funcionarios, de los agentes de Policía y de las demás personas que asistan a los Tribunales, lo que se estima impropio de la función judicial.

LOS ASALTANTES A UN CHOFER EN LA GUIRA, FUERON YA APRESADOS

Fuerzas de la Rural de la Policía combinadas, hicieron un magnífico servicio, logrando capturar a los fugitivos

GUIRA DE MELENA, Febrero 13.—DIARIO, Habana.

El tema de actualidad lo constituye el brillante servicio prestado por miembros de la Guardia Rural, cuyo jefe es el teniente José R. Domínguez, y de la Policía Municipal, dirigida por el primer y segundo jefes Capitán Gil Crespo y Sargento Andrés Acosta.

El suceso que motivó este servicio, es el siguiente: El miercoles a las nueve de la noche en la vecina villa de San Antonio de los Baños, fué alquilada al chofer Bienvenido González Godínez, allí residente, la máquina de alquiler de su propiedad, por dos desconocidos que se proponían dar un viaje a Güira de Melena. Hizo compañía al chofer, el joven de 17 años, César Milián Valiente, también de San Antonio.

Al llegar a la Güira, los viajeros desconocidos pidieron al González que continuara hasta la barriada de La Cachimba, y más adelante, al llegar frente a la finca «Aranjuez», acometieron al chofer y a su joven acompañante, intimidándolos; los que valientemente trataron de repeler la agresión, pero sin lograr impedir que despojaran a González del dinero que llevaba encima, ascendente a unos cuatro pesos. Acto seguido los desconocidos abandonaron el auto, internándose por el campo.

Al tener conocimiento del hecho, el activo teniente Domínguez y el jefe municipal, organizaron una persecución por los cercados y extensos cañaverales próximos, pero debido a la oscuridad, los malhechores evadieron el cerco.

Ayer los perseguidores supieron que los fugitivos, después de almorzar en la bodega «Santa Ana» en Boca de Cajío, se habían encaminado a la playa de Cajío, para escapar por la mar o internarse en la costa rumbo a Guanimar, habiendo llegado a Ciénaga, donde se destacaron fuerzas estratégicamente en número de quince, entre rurales y policías, logrando localizar esta mañana a los delincuentes, realizando la sorpresa el fin el Sargento de Policía Acosta y el guardia municipal Gervasio Carrera. El capitán de Policía Crespo y el teniente de la Rural Royo, actuaron por la mar, en una embarcación. Cooperaron al éxito de la persecución los puestos de la Rural de Alquízar y San Antonio y el policía provincial Ireneo Hevia.

Los detenidos se nombran Amable González Díaz, blanco, de 24 años, vecino de Crespo 74, en esa capital, y Juan Valdés García, blanco, de 17 años, de Zenea 7, Artemisa. Al primero se le ocupó un revolver sin licencia y al segundo un cuchillo.

Rodríguez, Corresponsal.

INVITACION A LA CONFERENCIA INTERNACIONAL PARLAMENTARIA

El Comité de las Sociedades Españolas ha solicitado audiencia del Jefe del Estado para tratar varios asuntos

UN MENSAJE DEL PRESIDENTE MACHADO AL SENADO

Ya está terminado, en la secretaría de la Presidencia, para ser enviado al Senado, un mensaje que el Presidente de la República envía a dicho cuerpo legislador, agredeciendo vivamente el gesto del mismo al tomar, en su última sesión, el acuerdo de hacerse solidario en todas sus partes del reciente manifiesto lanzado por el Ejecutivo al pueblo cubano. Según deseos de ese cuerpo legislativo, el citado acuerdo constará en el Diario de Sesiones del Senado.

EN FAVOR DEL TURISMO HISPANOAMERICANO

El jefe de despacho de la secretaría de la Presidencia, doctor Teobaldo Rossell, ayer mañana recibió la visita del señor Arturo A. Cabrera, oficial del Ejército Argentino, y representante viajero del Touring Club Argentino y de la Federación Sudamericana de Turismo.

El señor Cabrera solicitó una audiencia presidencial, para él y su señora esposa, ya que desean saludar y ofrecer sus respetos al presidente, Machado.

Hablando con los periodistas palatinos, informó el señor Cabrera que está recorriendo la América impresionando películas de todas nuestras bellezas naturales, a fin de exhibirlas en otros países y con ello beneficiar el turismo hispanoamericano.

CONFERENCIA INTERNACIONAL PARLAMENTARIA

En Palacio se ha recibido una comunicación suscrita por el secretario general de la Conferencia Parlamentaria Internacional de Comercio, por la que se invita al gobierno de Cuba para que éste a su vez haga extensiva dicha aimvitación al Senado y a la Cámara de Representantes, a fin de que ambos organismos designen los delegados que la representen y concurran a la décima séptima asamblea plenaria de la citada organización internacional, y la que se celebrará en Praga, bajo el patronaje del gobierno checoeslovacio, en la Cámara de Diputados de dicho país, el 26 de mayo de 1931 y días siguientes.

Según se hace constar en la comunicación recibida por nuestro gobierno, en esa asamblea se reunirán representaciones de más de cuarenta parlamentos, la mayoría con la representación oficial. La crisis económica, cuyos efectos se hacen sentir en todos los países y que es causa de inquietud universal, dará a esos debates un interés excepcional que tendrá como consecuencia el principio de una investigación para tratar de encontrar la solución a esos problemas.

DE PESQUERIA EL JEFE DEL ESTADO

El presidente, Machado, ayer mañana, a las siete, abandonó Palacio, iniciando un viaje marítimo por la costa Norte a fin de dedicarse unas horas a su deporte favorito: la pesca.

FELICITACION

El Jefe del Estado envió ayer un expresivo telegrama al alcalde de Matanzas, señor Benigno González, que celebraba su fiesta onomásática.

También los repórters palatinos felicitaron al Mayor de la Atenas de Cuba.

EL COMITE DE SOCIEDADES ESPAÑOLAS

Entre los visitantes de Palacio, ayer, figuró el doctor Fuentes, secretario del Casino Español de La Habana, el que solicitó del secretario de la Presidencia, señor Herrera, una audiencia del presidente, Machado, pues desean visitarlo los miembros del Comité de Sociedades Españolas, para ofrecerle su adhesión y tratarle de otros asuntos.

DOS AZUCAREROS QUIEREN VISITAR AL EJECUTIVO

Los azucareros señores López Oña y Jacinto Pedroso, han solicitado una audiencia del presidente Machado. Es su propósito cambiar impresiones sobre cuestiones azucareras.

UN HUESPED ITALIANO

Por cable, enviado por el doctor Ferrara, embajador de Cuba en los Estados Unidos, se sabe qu eel próximo martes, día 17, llegará a La Habana, para permanecer unas horas aquí, a bordo del vapor ««Mohauk««, el duque de Villarosa, agregado naval de la Embajada de Italia en Washington.

Dicho diplomático extranjero será recibido por el presidente, Machado, en audiencia especial.

OTROS VISITANTES

Entre otros, desfilaron por Palacio ayer mañana, el presidente de la «Scola Cantore», institución musical que desenvuelve sus actividades en La Habana, que solicitó audiencia del Ejecutivo; el alcalde de Santa Clara, señor Ugarte, que estará en La Habana, según sus propósitos, hasta el lunes próximo, para entrevistarse con el presidente Machado; el doctor Mario Lazo, letrado consultor de la Pan American Airways, quien dijo que el nuevo servicio aéreo entre Cuba y treinta y cuatro paises, será inaugurado tan pronto como la Secretaría de Comunicaciones termine unos sellos especiales para dicho servicio y el alcalde de Madruga, señor Valera, que se interesaba por entrevistarse con el senador doctor Viriato Gutiérrez.

NECROLOGIA

En su residencia de Avenida Serrano 115, en la Víbora, falleció anoche a edad avanzada la bondadosa dama Sra. Emilia Obregón Vda. de Fujadas, tía de nuestro estimado compañero en la prensa Sr. Carlos Chartrand.

Al consignar la triste noticia, hacemos llegar nuestra sentida condolencia a los familiares de la Sra. Obregón, y muy especialmente a nuestro compañero.

LOS OBREROS Y EMPLEADOS DE LA CIA. DE ELECTRICIDAD TENDRAN HOY UNA REUNION

Para esta noche a las ocho y media, ha convocado a una Asamblea General Extraordinaria, la Unión de Obreros y Empleados de la Compañía Cubana de Electricidad.

El acto tendrá lugar en el local de San Rafael número 2, altos, contando la Directiva con la debida autorización para este acto, por lo que interesa que concurran todos los miembros de la Unión.

Se tratará de las gestiones realizadas y de conocer la Directiva, para su orientación si los obreros de la Compañía Cubana de Electricidad, aspiran a que su antigüedad en la misma, sea global o departamental, como lo fué en pasadas épocas.

Entre otros importantes asuntos de la orden del día, figura el nombramiento de la Comisión Electoral, y fijar la fecha para las elecciones. También serán dados a conocer los informes de la Directiva.

FALLECIO DE QUEMADURAS

GUIRA DE MELENA, febrero 13. DIARIO, Habana.—Al mediodía de hoy circuló rápidamente la noticia del fallecimiento del apreciado joven Francisco Echezabal, estudiante de tercer año de Medicina, a causa de las graves quemaduras que recibió en el accidente de que dimos cuenta ayer.

Hondo pesar produjo la infausta nueva en todas las clases sociales.

Sus padres, el bien querido industrial señor Pedro Echazabal, y señora Carmen Guimet, reciben incontables expresiones de condolencia.

El cadáver será conducido desde la quinta del «Centro de Dependientes», para ser enterrado en esta localidad.

Rodríguez, Corresponsal.

Doctrinas Tributarias

por Gastón Mora

EN CUBA EL IMPUESTO DIRECTO ES IMPOPULAR EN EXTREMO

Thiers, que si no fué un economista de profesión, de cátedra, era un buen hacendista, aparte de ser un gran hombre de estado, prefería los impuestos indirectos a los directos. Para él, según se ve en su libro sobre "La Propiedad", los impuestos indirectos eran necesarios en sociedades civilizadas, y los directos eran las formas primitivas de la tributación. Nada más natural que pedir a cada hombre—decía—una porción de su fortuna, de lo que posee.

He ahí la forma tributaria directa. Para Stuart