1ª SECCION

EL DIARIO DE LA MARINA es el periódico más antiguo de Cuba. Fué fundado en el año mil ochocientos treinta y dos.

Servicios especiales de España.

DIARIO DE LA MARINA

MIEMBRO de *The Associated Press*. Esta queda autorizada para usar nuestros servicios y noticias de información.

Hilo directo con New York

1ª SECCION

AÑO IC.—No. 8. Acogido a la franquicia postal. LA HABANA, JUEVES, 8 DE ENERO DE 1931.—SANTOS EUGENIANO Y TEOFILO Tiempo para hoy:—Bueno, con subida en la temperatura. EJEMPLAR: CINCO CENTAVOS

Trascendental Entrevista Entre el Gral. Menocal y el Presidente de la República

"De mi Entrevista con el Gral. Machado es él Quien Debe dar Noticias".-Menocal

De aquella se vislumbra una cercana solución para nuestros difíciles y angustiosos problemas actuales. El Gral. Herrera y el doctor Vivanco fueron los promotores de este encuentro

La actualidad nacional puede decirse que está resumida en estos momentos en la actuación de las más distinguidas personalidades de la oposición y el Presidente de la República, y en todos aquellos significativos elementos que de un modo u otro realizan gestiones para encontrar la tan ansiada fórmula que ponga solución al estado de cosas que impera en nuestra vida ciudadana. Ya no son tan sólo los elementos que forman la oposición los que ofrecen el tema de la actualidad; ayer informamos a los lectores del DIARIO que éstos realizaban varias gestiones en torno de personalidades de distintos matices políticos y afirmábamos que sin embargo de ello el espíritu que en todos prevalecía era de sano y bien orientado patriotismo. Hoy vemos confirmadas nuestras afirmaciones. El General Menocal, de quien dijimos ayer que su actuación estaba desprovista de aspiraciones personales y menos de cariz político de partido, ha dado una mues-

Machado

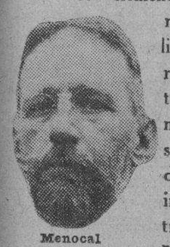

Menocal

Herrera

(Continúa en la ULTIMA, columna 8)

EMBARCARA FERRARA EL SABADO

El Embajador de Cuba en los Estados Unidos, Dr. Orestes Ferrara, tiene el propósito de embarcar, de regreso a Norteamérica, el próximo sábado, a fin de hacerse nuevamente cargo de su alto puesto diplomático.

Dos Bombas, Fuego Líquido, Revólveres, Rifles y Balas Descubiertas por la Policía

Fueron detenidos seis individuos comprometidos en los hechos se les remitió a la Cabaña. Fué hallada la documentación en la que exponen el plan revolucionario que habían concebido

Cumpliendo instrucciones del Comandante Carerá, Jefe de la Policía Nacional, el Teniente Calvo, auxiliado del Sargento Betancourt y de los expertos Vaquero, Castro, Balmaseda e Inestrilla, se personaron en la casa Príncipe número 12, bajos, por tener noticias que en la misma se conspiraba contra el Gobierno constituído.

Cuando la policía penetró en la casa, se encontraban reunidos los señores Eusebio Hidalgo Fernández, de la Habana, de 21 años, estudiante y vecino de Neptuno 224; Manuel García Alfaro, de 26 años, estudiante y vecino de Jovellar 45 y Enrique Hurtado López, de 20 años, estudiante y vecino de la expresada casa. Todos fueron detenidos.

Continúa en la última, columnas 6 y 7

En la Algarada de San Rafael Fueron Detenidos Dieciseis Jóvenes y Varias Señoritas

SUSPENDIDO EL CONSEJO DE SECRETARIOS

En la mañana de ayer, por orden del Presidente Machado, fué suspendido el reglamentario Consejo de Secretarios, que, como miércoles, debía celebrarse en Palacio, y para el cual fueron citados los miembros del Gabinete, en la tarde del martes, por el señor Ricardo Herrera, Secretario de la Presidencia.

Ocasionaron un Fuerte Escándalo en el Local que Ocupan los Expertos

Se habían congregado en los establecimientos, y, a la señal de un silbato, comenzaron la manifestación, que fué disuelta. Las muchachas quedaron libres, pero los varones fueron presos

En la calle de San Rafael se produjo en la tarde de ayer una algarada estudiantil, siendo detenidos y recluídos en la cárcel dieciséis estudiantes.

EL LUGAR DE REUNION

Cumpliendo instrucciones del Directorio Estudiantil, desde las cuatro de la tarde comenzaron a reunirse en las tiendas de la calle de San Rafael, unos quinientos estudiantes de ambos sexos, pertenecientes a la Universidad, Instituto y Escuelas Normales de la Habana.

LA CONSIGNA

Siguiendo la consigna previa, uno de ellos que se encontraba en la esquina de San Rafael y Galiano, corrió hacia la calle de Aguila, tocando un silbato. Esto fué la senal para que los estudiantes abandonando los establecimientos en que se encontraban reunidos comenzaran a salir a la calle de San Rafael entre Galiano y Aguila y formados en manifestación, enarbolando tres estandartes, se dirigieron hacia la calle de Amistad, por donde doblaron algunos al verse tenazmente perseguidos por la policía.

ROMPIENDO VIDRIERAS

Numerosas vidrieras fueron destruídas por los estudiantes, que arrojaban piedras y arandelas. Los establecimientos que más sufrieron fueron los de la esquina de San Rafael y Amistad. Según la policía, también hicieron numerosos disparos al aire.

Las vidrieras rotas son entre otras, las de los establecimientos La Granada, la joyería El Gallo, las del Ten-Cent y Bencjan.

LA ALARMA

Al tenerse conocimiento de lo ocurrido, acudieron las reservas de la Tercera y quinta estación, de la Jefatura y los Expertos, logrando restablecer el orden, siendo disuelta la manifestación, que se disgregó por distintas calles, alarmando con sus gritos a los vecinos y transeuntes, que se hallaban por aquellos lugares.

EL CIERRE DE LOS ESTABLECIMIENTOS

Al darse cuenta la dependencia y propietarios de los establecimientos de la calle de San Rafael que se trataba de una algarada estudiantil, comenzaron a cerrar sus puertas. No obstante esa precaución, muchos de los manifestantes y transeuntes lograron guarecerse en ellos. También cerraron sus puertas los vecinos de las calles adyacentes por donde el público corría ante la persecución de la policía.

(Continúa en la ULTIMA, columna 2)

LEVANTADA LA CLAUSURA DEL "HABANA YACHT CLUB" PERO SE MANTIENE LA SUSPENSION DE SUS FUNCIONES

Libertaron a Varios de los Arrestados

Están instruídos de cargos el coronel Aurelio Hevia y otros confinados en La Cabaña

Copiosa labor rindió ayer el Teniente Coronel Erasmo Delgado, Oficial Investigador de la causa que se instruye por el fracasado complot del día 24. Con su Secretario, Teniente Naranjo, estuvo despachando en sus oficinas establecidas en la Jefatura de Policía, desde hora temprana hasta bien entrada la tarde.

(Continúa en la ULTIMA, col. TRES)

TEXTO INTEGRO DE LA RESOLUCION DICTADA POR EL GOBERNADOR

El Gobernador de la Provincia, señor Antonio Ruiz resolvió el recurso de reforma establecido por el señor Manuel Aspuru, Presidente del Habana Yacht Club, contra la resolución que dictara en 28 de diciembre por la que suspendió en sus funciones a la citada institución.

El Gobernador, en atención a las razones aducidas, accedió ayer a revocar dicha resolución en cuanto a la orden de clausura del edificio social, persistiendo, por tanto, en cuanto se refiere a la suspensión de la sociedad en sus funciones.

Continúa en la QUINCE, cols. 7 y 8

La Situación de Panamá no fué Resuelta

Aunque el Dr. Alfaro se prepara a partir hacia su país, E. U. no ha determinado su resolución

WASHINGTON, enero 7. (AP).—Mientras el Departamento de Estado continúa a la espectativa en el caso panameño el doctor Ricardo J. Alfaso, Ministro y Presidente-Designado de Panamá, terminaba su primer día de labor sin interrupciones despachando los asuntos de la Le-

Continúa en la 15, columna 8

CINCO JOVENES AVENTUREROS BUSCAN SOBRE LOS ANDES LAS PREHISTORICAS CIUDADES QUE LEVANTARON LOS INCAS

Tomarán fotografías y películas de las regiones que estudien y dibujarán sus mapas detallados

El centro principal de todas las investigaciones radicará en el Cuzco, sede del Imperio

NUEVA YORK, enero 7. (AP).—Dos grandes aeroplanos son los principales elementos con que cinco jóvenes aventureros están realizando ya una audaz exploración de las más aisladas regiones de los Andes, buscando en ellas las ruinas de ciudades incaicas que se supone que florecieron allí mucho antes de que Colón descubriese la América.

Se calcula que la exploración, que ya está en los comienzos, dure de cuatro a cinco meses. Los expedicionarios llevan equipos para tomar películas del extenso e ignorado país

Continúa en la 15, columna 8

Los jóvenes exploradores Robert Shippee y George R. Johnson, jefes de la expedición aérea que buscará en los Andes las ruinas de las grandes ciudades incaicas. En el mapa insertado abajo aparecen marcadas las cuatro zonas en que trabajarán los expedicionarios.

El Rey Pedirá la Opinión del Pueblo Sobre su Reinado

En un manifiesto dirigido al país, Alfonso XIII hará una revista de su actuación

MADRID, enero 7 (A. P.)—El Rey Alfonso publicará pronto un «Manifiesto a los Españoles» en el que pasará revista a sus actos como soberano durante los veintinueve años que lleva de monarca desde que obtuvo la mayoría de edad en 1902. Don Alfonso XIII explicará en ese «Manifiesto» las distintas actuaciones que ha desarrollado en su reinado y pedirá a sus súbditos que expresen los puntos de vista que esa actuación haya podido sugerirles, no en los momentos en que ocurrieron los sucesos, sino juzgando por las circunstancias que los rodearon y las que determinaron la actitud entonces adoptada por el Rey.

El anuncio de ese «Manifiesto» no puede ser más interesante. De la veracidad de esta información responde una persona estrechamente relacionada con la Corte española que ha rogado muy encarecidamente a la «Associated Press» que guarde su identidad en la mayor de las reservas.

Desde luego, el «Manifiesto» será importantísimo, no sólo por lo que diga y aún por lo que oculte, sino por lo que disimule o deje adivinar, ya que don Alfonso XIII no podrá evitar el silencio en alguna parte relacionada con los asuntos que trate, mucho más si al aludir a ellos guardan éstos relación con políticos o entidades que aún vivan y estén funcionando y que le hayan prestado una adhesión, no absolutamente incondicional, pero que de todos modos haya sido adhesión en cualquiera forma.

Dijonos despues nuestro informante que el «Manifiesto» sólo se refiere a asuntos de la total incumbencia del monarca, aparte de aquellos en los cuales necesariamente haya intervenido como derivación de sus funciones reales. «Pero en todos, el Rey Alfonso hará la expresión concreta y determinada de su

(Continúa en la ULTIMA, columna 7)

ALFONSO XIII

Detenido el Cajero que Desfalcó 8 Mil Pesos en Caibarién

Dos inspectores de la Hacienda embarcaron para dicho término a fin de comprobar el «affaire»

Ayer tuvo conocimiento el Secretario de Hacienda, doctor Ruiz Mesa, de que en la Aduana de Caibarién se había cometido un importante desfalco.

Investigaciones posteriores, que con el carácter de urgente fueron pedidas al Administrador de aquella Aduana, se ha podido saber que la cantidad desfalcada asciende a la suma de $8,400.00 (hasta ahora) y que el Cajero de dicha Aduana se encuentra detenido por ser el autor de esos hechos.

Con vista de la gravedad del caso, el doctor Ruiz Mesa, dispuso que los señores Julio Castellanos, Jefe de los Inspectores de la Sección de Contaduría, con el también Inspector señor Enrique Gutiérrez se trasladen inmediatamente a dicho lugar y den comienzo a las actuaciones. Ayer mismo embarcaron para Caibarién los señores Castellanos y Gutiérrez.

HOY

a las seis de la tarde sale

INFORMACION

el nuevo diario de la tarde, nuevo en todo: en su espíritu, en su presentación y en su precio.

Se venderá a

2 cts.

el ejemplar, satisfaciendo una verdadera necesidad del momento presente.

INFORMACION

será un periódico pleno de interés humano, donde a toda noticia se dará sólo la importancia que estrictamente deba tener, sin sacrificar jamás su fondo y contendrá todas las que merezcan publicarse, en forma clara y concisa.

INFORMACION

analizará y juzgará diariamente, con espíritu sereno, imparcial y patriótico, todo acontecimiento digno de ello.

Su precio invariable será siempre

2 cts.

¡Léalo esta tarde y continuará leyéndolo diariamente.!

Estado Afirma que M. Sterling no ha Dimitido

El Dr. Ricardo Herrera también niega que el Embajador de Cuba en México enviara su renuncia

En breve entrevista que sostuvimos con el Subsecretario de Estado, Dr. Eduardo Usabiaga, referente a Don Manuel Márquez Sterling, Embajador de Cuba en los Estados Unidos mexicanos, nos manifestó aquél insistiendo en el asunto que el ilustre escritor cubano no había presentado su renuncia a la Secretaria citada y que solamente había solicitado una licencia de dos meses que ya se le había concedido.

El señor Usabiaga, ratificó en todas sus partes la información por nosotros publicada en el día de ayer, manifestando de nuevo que el señor Márquez Sterling no ha pensado renunciar, al menos, que no ha hecho ninguna manifestación verbal o escrita en ese sentido que haya llegado a la Cancillería.

Pudimos también enterarnos que la salud de nuestro Embajador es

(Continúa en la ULTIMA, col. TRES)

Presentados Ante el Juzgado; Pendás Sánchez y Guillot

Los tres estudiantes presos en La Cabaña, dicen que no cejarán en sus ideales, aun sin libertad

Ante el juez especial licenciado Saladrigas, que, asistido del secretario señor Vicente García Bango, instruye la causa especial por conspiración para la rebelión, comparecieron ayer los estudiantes señores Fernando López Fernández, miembro del Directorio Estudiantil y Raúl Roa García. El primero está procesado con exclusión de fianza desde el día 31 de diciembre, habiéndosele notificado ayer el auto.

Roa fué instruído de cargos en la misma causa y remitido al vivac.

Ambos estudiantes hicieron cons-

Continúa en la 16, columna 2

MARQUEZ STERLING

EDGAR BUTTARI, SE ESTABLECIO EN KEY WEST, FLORIDA

KEY WEST, Florida, enero 7 AP. Edgar Buttari, expulsado de Cuba recientemente, se ha establecido en esta ciudad.

EL JOVEN MENOCAL OTERO ESTA CASI EN EL MISMO ESTADO

Nos interesamos anoche, sobre las doce, por la salud del estudiante Jesús Menocal Otero, recluído en la Sala de Penados del Hospital Calixto García, debido a lo grave de su estado de salud.

Nos informó el médico que lo asiste, doctor Martínez, que el paciente continuaba casi en el mismo estado, sumamente decaído, y con ligera fiebre, y que el caso requería atención, aunque no era de los mas graves.

El Teniente Coronel Perdomo, Juez militar, resolvió ayer, a solicitud de los familiares del recluso, levantar la incomunicación del mismo, a fin de que sus familiares pudieran visitarlo, lo que hicieron en la tarde de ayer, de acuerdo con el Reglamento que rige en el referido Hospital.

La Idea de la Universidad Libre no Puede Cristalizar Momentáneamente

Es necesario efectuar un referendum entre estudiantes y profesores

ALGUNOS Profesores de la Universidad, justamente alarmados por el éxodo de la juventud universitaria a centros de enseñanza extranjeros, han pensado en la posibilidad de detener tan lamentable hecho, que tanto desdiría de nuestra cultura, iniciando para un futuro la organización de una universidad libre, entre tanto no se normalizara la enseñanza superior en nuestro país.

A pesar de estos buenos deseos ya dados a conocer por algunos elementos de la prensa, se desconfía mucho de la posibilidad de llevar a cabo dicha idea en esta oportunidad, en que nada parece propicio a la serena propaganda de las verdades científicas.

De todas maneras esta idea no podrá llevarse a cabo de manera inmediata, ni aun dentro de algún tiempo ya que para que todo ello pudiera realizarse sería necesario efectuar un referendum entre los estudiantes y profesores.

Lo único cierto en relación a la noticia publicada es que la idea ha sido tratada en principio en el Consejo del Directorio de Profesores, pero de aquí a su realización hay todavía un gran camino que recorrer.

No fué Presentado en la Audiencia el Cnel. Hevia, Quedando Nulo el Recurso

El Fiscal solicita se le forme causa al doctor Gustavo Hevia, hijo del coronel detenido y autor de la serie de recursos presentados en estos últimos días al Tribunal Supremo y a la Audiencia.

Al anuncio de que se verificaría, ante la Sala Segunda de lo Criminal, la vista del recurso de «Habeas-Corpus» promovido por el doctor Gustavo Hevia de los Reyes Gavilán a favor de su señor padre, el ex secretario de Gobernación coronel Aurelio Hevia y Alcalde, preso en la fortaleza de la Cabaña en causa por delito de «traición militar», un gentío extraordinario se congregó en los pasillos de la Audiencia habanera. Parecía aquello un hormiguero humano.

Desde muy temprano ya era tarea difícil transitar por los amplios pasillos del Tribunal. Existía vivo interés por conocer si, en cumplimiento del mandamiento librado por la Sala Segunda de lo Criminal, el coronel Hevia sería presentado por el secretario de Guerra y Marina, general Carlos Rojas, a quien se ordenó la presentación.

Las figuras más conspicuas de la Unión Nacionalista y distinguidos profesionales fueron de los primeros en llegar. Anotamos, entre otros, a los señores: coronel Carlos Mendieta; Cosme de la Torriente; doctor Domingo Méndez Capote, doctor Ri-

Continúa en la 16, cols. 1, 2, 3 y 4

Se Trata de Nuevo Sobre los Sueldos de los Empleados

El Dr. Ferrara conferenció con el doctor Santiago Rey con el fin de estudiar este asunto

El doctor Orestes Ferrara, Embajador de Cuba en los Estados Unidos de América, celebró ayer un amplio cambio de impresiones con el doctor Santiago Rey, líder del Partido Conservador.

El repórter, interrogó después al doctor Rey, quien le informó que habían continuado tratando sobre las fórmulas viables para restaurar el sueldo primitivo a los empleados públicos.

No obstante, aún no ha sido hallada la solución.

HOY DARA A CONOCER SU FALLO CONTRA LEGUIA EL TRIBUNAL DE SANCIONES DEL PERU

LIMA, Perú, Enero 7. (AP). — El Tribunal de Sanciones dará mañana su sentencia contra el ex-Presidente Augusto B. Leguía, quien está en una prisión desde que estalló la revolución peruana, acusado de haberse apropiado de 25 millones de soles (unos siete millones setecientos cincuenta mil pesos) de los fondos del Tesoro.

En los Bancos de Cuba se Hallan Depositados Cerca de Doscientos Millones

Las principales plazas sobre las que se ha girado por los bancos de Cuba han sido, en primer término, Estdo Unidos, y luego la Gran Bretaña, España y también Hong Kong

En nuestra edición del día seis del actual, dimos cuenta a nuestros lectores de un informe que el Sr. Pablo López Morales, Jefe de la Sección de la Moneda iba a elevar al Secretario de Hacienda y del cual adelantamos las cifras más interesantes con relación a nuestro movimiento circulatorio de dinero.

Dicho informe ha sido elevado en el día de ayer al Dr. Ruiz Mesa en relación con el movimiento bancario durante el primer semestre del año anterior basados en los datos que envían las Instituciones y casas bancarias dedicadas a ese negocio.

Del citado informe son los datos que seguiremos anotando:

Total de depósitos en cuentas corrientes $129.031.762.37.

Total de depósitos en cuentas de ahorros $45.777.610.93.

Total $174.839.373.30.

Existencia en efectivo con inclusión de los depósitos que tienen unos Bancos en otros $72.230.092.70.

Saldo en Bancos por concepto de «Cheques de Administración» «Cheques de Certificados» y «Otros Depósitos»:

En cheques de administración	$ 1.761.714.80
En cheques de Certificados	$ 2.637.590.55
En otros Depósitos	$10.371.650.42
Total	$14.770.955.77

Se giró al extranjero en el primer semestre de 1930 la suma de $106.290.478.77 que comparada con el segundo semestre del año anterior o sea 1929 que fué de pesos 102.241.519.28, se nota una diferencia de más de $4.148.959.49; de la cantidad total girada corresponde a los Estados Unidos $82.638.007.60 siguiéndole en cantidad España con $14.850.759.57; a Inglaterra con $3.762.641.77; Hong Kong con pesos 1.474.372.98 y por último a otros

(Continúa en la ULTIMA, columna 1)

LOS VETERANOS ACTUAN

El Presidente del Consejo Nacional de Veteranos, general Francisco de Paula Valiente, después de celebrar una larga entrevista con el Presidente Machado, a la que asistió también el Dr. Orestes Ferrara, declaró a los periodistas que los veteranos actúan con entusiasmo para buscar una solución cubana a los actuales problemas políticos.

Cinco Muertos y Tres Heridos al Salir los Hidros

Dos aviones de la escuadrilla italiana chocaron en Bolama, Guinea Portuguesa, quemándose

BOLAMA, Guinea Portuguesa, Africa, enero 7 (A. P.)—Cinco aviadores italianos perdieron la vida y otros tres se encuentran heridos con motivo de los accidentes que ocurrieron a dos de los hidroplanos que remontaron ayer el aire rumbo al Brasil.

La agencia de noticias Stefani, que tiene carácter oficial, dice esta noche que los aparatos chocaron poco después de haber despegado.

Otros dos hidroplanos, que se vie-

(Continúa en la ULTIMA, columna 4)

Por Decreto Presidencial Quedarán Cesantes Varios Jefes Locales de Sanidad

Mañana, a las nueve de la noche, tomará posesión la Directiva de la Federación Médica, electa en Santa Clara. Fué concedida la Cruz de la Legión de Honor al doctor José E. López Silvero

El doctor José Elías López Silvero, jefe de Despacho de la Secretaría de Sanidad y Beneficencia, recibió la visita del Barón Clement Despres, secretario archivero de la Legación de Francia en Cuba, quien le hizo entrega, en nombre del ministro M. Louis Rais del diploma y la condecoración de Caballero de la Legión de Honor, que recientemente le otorgó el Gobierno de Francia.

Entre los señores Despres y López Silvero se cambiaron frases cordiales, en presencia de varios altos funcionarios de Sanidad.

LA DIRECTIVA DE LA FEDERACION MEDICA

A las nueve de la noche de mañana, viernes, en el salón de actos de la Federación Médica de Cuba, Malecón número 15, altos, tomará posesión la nueva directiva de dicho organismo electa en la ciudad de Santa Clara el lunes 29 del pasado mes de diciembre, que preside el doctor Nicolás Gómez de Rosas.

FELICITACION DEL PUEBLO DE ALACRANES

El secretario de Sanidad, doctor Fernández, recibió ayer un telegrama del presidente de la Junta de Patronos del Hospital «Juan Clemente Zamora» comunicándole que la Junta en pleno, en sesión celebrada el día 5, acordó felicitarlo por la honrada conducta observada por su empleado el señor Rafael Cañizares al entregar la papeleta agraciada con el premio de la casa que se rifó por el sorteo del día 2 de los corrientes a beneficio de dicho establecimiento benéfico, papeleta que fué devuelta por no haberse vendido.

(Continúa en la ULTIMA, columna 7)

La Ley de Imprenta no Será Discutida Hoy en la Cámara

Antes de ponerse a discusión será enviada una copia a cada empresa periodística de Cuba

El Representante, Coronel Carlos Machado, líder de la mayoría liberal en la Cámara, nos hizo declaraciones ayer en el sentido de que no era cierto, como publicó un colega de la tarde, que hoy se discutiría en el Congreso la Ley de Imprenta. Dijo el Coronel Machado que él se encuentra haciendo diversos estudios, a fin de que esa Ley no carezca de nada, es decir, que sirva para resguardar, tanto los intereses del Gobierno, como de las

Continúa en la 16, columna 2

M.E.C.D. 2016

VALDA
UN RESFRIADO MAL CUIDADO
es una puerta abierta
á todas las ENFERMEDADES de la GARGANTA, de los BRONQUIOS y de los PULMONES
! NO DESCUIDE V. JAMAS UN CONSTIPADO !
PUEDE V. CUIDARLO
EN POCOS DIAS, Y A POCO COSTO
con el empleo de las
PASTILLAS VALDA
Pero, sobre todo, no emplee V. sino las
VERDADERAS
PASTILLAS VALDA
las que se venden solo
EN CAJAS
col el nombre VALDA
en la tapa y nunca de otra manera

THE TRUST COMPANY OF CUBA

JUNTA GENERAL DE ACCIONISTAS

De acuerdo con lo previsto en el artículo vigésimo octavo de los Estatutos y de orden de la Junta Directiva, se cita a los señores accionistas de esta Compañía para la Junta General ordinaria que habrá de celebrarse el día 30 del corriente, a las 10 de la mañana, en las Oficinas de la misma, Pí y Margall núm. 53.

Habana, Enero 3 de 1931.

E. F. AGUIRRE,
Secretario.

VINO NOURRY
YODOTÁNICO
El mejor medio de Administrar el Yodo.
DOSIS
Perfectamente exactas { 0.05 de Yodo. 0.10 de Tanino. } por cucharada de las de sopa.
Sustituye el Aceite de Hígado de Bacalao, la Quina y los Ferruginosos.
LINFATISMO
ANEMIA
AMENORREA
ENFERMEDADES PULMONARES
F. COMAR & FILS, Paris
Depósito en todas las Farmacias acreditadas.

HOTEL NACIONAL DE CUBA

En el ambiente aristocrático del Hotel Nacional, donde la más selecta sociedad del mundo se congrega durante la temporada, usted encontrará las innumerables diversiones que hacen de este hotel el primer rendezvous de la Habana. Lejos del ruido y confusión de la calle, en una atmósfera de distinción, dominando el Golfo, usted come en la más pintoresca Terraza, en la Sala de los Banquetes o en el Salón de Baile. Descubra personalmente lo mucho extraordinario que ponemos a su disposición.
Noches de Gala - Los Viernes
HOTEL NACIONAL DE CUBA
Bajo la dirección de Fred Sterry, Presidente. The Plaza, N. Y.
Will P. Taylor, Administrador

MATANCERAS

UN REPARTO

De víveres y frazadas.

Lo hicieron ayer las señoritas de la Caridad, con el producto de su función de Sauto, a más de seiscientas familias.

Se les obsequió con víveres, los más necesarios, y una frazada para cada persona.

La directiva en pleno de la humanitaria institución atendió personalmente al reparto, efectuándose este con orden grandísimo.

Digna de encomio, de los más elevados epítetos es esta obra caritativa que año a año realizan esas hadas, proporcionándoles a las familias necesitadas, alivio a los rigores del tiempo, y alimentos en medio de la miseria que hoy a todos nos rodea.

No se concreta solo a eso la misión de las señoritas de la Caridad.

Con la voluntaria contribución que mensualmente tienen fijadas familias de esta sociedad, se reparte todos los meses a aquellos seleccionados entre los que más lo necesitan, víveres, ropas, medicinas y abrigos.

Cuatro figuras se han destacado en el presente año en la organización de esa limosna.

Sarah Obias, que funge de Presidenta, Yoya Herques, Amparo Cuninghen y Luis Carballo, que con desinterés grandísimo, dirigió los coros, los organizó con la señorita Herques y obtuvo el éxito rotundísimo de la noche del sábado en Sauto.

Dios premie la labor de esas abnegadísimas mujeres, y a todos cuantos con ella cooperan a obra de misericordia y de amor tan hermosa.

FELICITACIONES

Las del día.

Es para las Lucianas que celebran su onomástica fiesta en esta fecha del ocho de Diciembre.

Va mi primer saludo, como va siempre desde que escribe mi pluma en este campo de la crónica social para una dama respetabilísima, ligada a la cual estoy por lazos de invariable y destructible afecto: Luciana Caraballo y Govín viuda de Díaz.

Luciana Tosca viuda de Trelles.

Y Luciana R. de Lovio, la amante compañera del Corresponsal en Matanzas del DIARIO DE LA MARINA, Alberto Lovio y Olivera.

Luciana Ulmo de Hannebeck, hasta cuya residencia de Varaguá hago llegar mi saludo más cariñoso.

Y Luciana Pinto.

Tengan todas feliz día.

BODAS DE AMOR

Para el diez y siete.

Llega a mis manos una atenta esquela para el enlace de dos jóvenes de esta sociedad, que unen sus destinos en la Iglesia Parroquial de Nuestra Señora de la Caridad, en la Habana, el próximo día diez y siete del corriente.

Copiaré esas esquelas que dicen así: Manuel Forest y señora tienen el gusto de invitar a usted al matrimonio de su hijo Enrique N. con la señorita Terina Robles y Guzmán.

Manuel Robles y señora tienen el gusto de invitar a usted al matrimonio de su hija Terina con el doctor Enrique N. Forest y Díaz.

Es hermano el novio del eminente cirujano matancero que dirige la gran clínica de Versalles que lleva su nombre y es por su parte la señorita Robles una figulina de singulares encantos, muy buena, muy culta y muy simpática y bella.

Me cabe la satisfacción de ser el primero en anunciar estas bodas.

UN OBSEQUIO DEL CASINO

A la Estación Sanitaria.

Acaba de ofrecerlo al Alcalde Municipal, el incansable Benigno González, el Presidente del Casino Español Bonifacio Menéndez.

Regalo espléndido.

Que no es otro que la gran lámpara que será colocada en la sala de operaciones del moderno centro de socorros, que llena una página más de la gestión brillantísima que como Mayor de la Ciudad se ha anotado Benigno González.

Con un costo de quinientos pesos esa lámpara, contribuye el Casino Español, a que nada falte en la Estación Sanitaria y que se completen los servicios de ella, como los que puede ofrecer el más lujoso centro de socorros de la capital.

Al consignar este rasgo hermosísimo del Casino Español, felicitámoslo entusiastamente y lo anotamos como aliento para que instituciones similares también se sumen a la obra que con tantos esfuerzos y tantos trabajos viene terminando González.

Se inaugurará la Estación el trece de Febrero, onomástico del Alcalde, con una fiesta que ha de ser para el pueblo, fiesta de democracia y alegría grande.

JESUS MENOCAL OTERO

Lo leo con pena.

Es bastante grave el estado de salud del joven matancero, con cuyo nombre encabeza esta nota.

De constitución delicada Jesús, de naturaleza pobre, siempre achacoso desde aquella grave operación que le fuera practicada por su tío Rafael, se ha resentido su estado en estos días, siendo delicadísima su situación.

Tanto como en Jesús pensamos en aquella mártir, en la desdichada Conchita Otero Beguería, la viuda de Narciso Menocal, que adora en ese su único hijo varón, su orgullo más grande, su mayor consuelo.

Que cuanto antes se inicie una mejoría en el estado de salud de Jesús Menocal, hasta un completo restablecimiento, son los votos que formula el cronista.

EN LA CRECHE

Del Hospital Nena Machado.

Gran reparto de juguetes y de repitas se efectuó el día de Reyes en ese moderno y alrosísimo establecimiento que a la entrada de Matanzas, dale tan bello y hermoso aspecto.

El actual Gobernador de la Provincia señor Israel Pérez ofreció a los niños de la Creche un espléndido lote de juguetes, y los Maestros Públicos de la ciudad los obsequiaron con ropitas que fueron confeccionados en sus respectivas escuelas.

La señora del Director del Hospital Nena Machado, la dama tan bondadosa María Dolores Núñez, acompañada de otras señoras de nuestra sociedad hizo la distribución de juguetes y ropas en la Creche.

La caridad florece hoy como nunca en Cuba.

Brota por todas partes, inagotable, esplendidísima.

BUENAS NUEVAS

Sobre una enferma.

Está en franca mejoría, siendo su estado bastante satisfactorio la alta dama Nena Cantón viuda de Nieto, hermana de la esposa del Presidente de esta Audiencia, la señora de Pagés.

En Cárdenas donde fué traslada desde Varadero, se repone felizmente la señora viuda de Nieto, esperándose por los médicos que la asisten un total restablecimiento.

Con cuánto placer consigno esta buena nueva.

EMILIO TEUMA

En la Escuela de Sordos Mudos.

Acaba de ser nombrado Director Técnico del benéfico establecimiento de cuya junta de Damas es presidenta la señora Dalia Suárez de Fernández Quevedo, el ilustrado hombre de letras señor Emilio Teuma, figura de grandes conocimientos y que en esa rama del saber se ha destacado siempre por sus condiciones para la enseñanza.

Acertada la elección de que doy cuenta.

Por la que va mi felicitación tanto a la Junta de Damas que preside la señora de Fernández Quevedo, como al Secretario de Sanidad y Beneficencia que refrendó este.

EL BUSTO DE FONT

Llega hoy a Matanzas.

Emplazado será en el bellísimo parquecito en que también se ha colocado el de Dominguito Madan, al fondo del Cuartel de Bomberos.

Su marco apropiado.

Por que fué allí, en aquel lugar donde ambos ilustres galenos, tantas miserias aliviaron, tantos dolores mitigaron y enjugaron tantas lágrimas, de madres y niños desvalidos.

Otro busto más será colocado en uno de los edificios enclavados en la manzana de Bomberos.

El de Joseíto White, aquel astro de la música cubana que brilló en Europa con fulgores de sol.

En la Academia de Música, marco asimismo adecuadísimo para ese busto de bronce de White, lo conservará Matanzas siempre fresco en la memoria de sus comprovincianos.

GARCIA MONTES

Sustituye a Lamar.

Nombrado ha sido por el Secretario de Obras Públicas, para cubrir la vacante ocurrida por fallecimiento del señor Humberto Lamar, el ingeniero José García Montes, profesional de alta cultura, de brillante expediente y hoja de servicios inmejorables.

El nombramiento del señor García Montes ha sido recibido con verdadera satisfacción en la Jefatura del Distrito, de la cual es jefe en la actualidad el ingeniero Oscar Pardiñas y Rollero.

Lleven estas líneas al estimado caballero la más entusiasta enhorabuena.

UNA COMIDA

En el Tennis.

Tendrá efecto antes que termine Enero, y la organizarán las directivas salientes, en honor de las que tomarán posesión en los primeros días de Febrero.

Un acto fraternal.

Al que se sumarán seguro estoy, con elementos de nuestra juventud, numerosos matrimonios.

Sobre el Tennis diré también que uno de los primeros acuerdos de la nueva junta, será el de organizar la Sección de Sports, que se creará, y para presidenta de la cual suena el nombre de la señora De Coup-Crank.

Hay otros muchos proyectos para desarrollar por las señoras que con Berta Beracierto de Amezaga y Amparo Arafía de Botet han de regir los destinos del Club de la Playa en 1931.

666
Es una prescripción médica para CATARROS Y DOLORES DE CABEZA. Es el más rápido remedio que se conoce
666 también en tabletas

La vida sedentaria, la falta de ejercicio, el abuso de las comidas, el no masticar bien, etc., etc., trae consigo trastornos de la digestión, y para combatirlos nada mejor que la "Pepsina y Ruibarbo Bosque", preparación utilísima para el tratamiento de la dispepsia.

Ya no tengo
TOS
Ya soy de los que reconocen la eficacia de la
MIEL Y ALQUITRAN DE PINO DEL DR. BELL

GUILLERMINA DOMENECH

Una gentil cienfuguera.

Ha venido a pasar una temporada en esta ciudad, en la residencia de sus tíos los esposos Domenech-Domenech, esta encantadora señorita, que es gala y orgullo de la sociedad de la Perla del Sur.

Con María Teresa, su linda primita la saludé ayer y le reitero aquí mi afectuosa bienvenida.

Grata sea la estancia en Matanzas de la señorita Domenech.

NUMEROSOS MENSAJES

De gratitud.

Infinitos, de las más caracterizadas personalidades matanceras se han cursado ayer, dando gracias al Honorable Presidente de la República, por el acto de justicia que acaba de realizar en la persona de un joven que goza de tan alta estima en la sociedad de Matanzas, como Fifo Marzol.

La juventud del Liceo, miembros del Casino, particulares, periodistas y autoridades se han dirigido al General Machado felicitándolo por ese rasgo suyo, que subsana una de esas injusticias del Código, inflexible en la letra escrita, e inhumano como en este caso, con lo justo, lo que la conciencia y el corazón imponen.

LA ULTIMA NOTA

A nuestros lectores.

Se reparte desde esta noche a los suscriptores del DIARIO DE LA MARINA en Matanzas, el nuevo periódico que ve la luz, bajo los más prósperos auspicios.

Es un nuevo obsequio del decano de la prensa de Cuba a sus favorecedores, que en él tendrán a más de la información completísima de la edición de la mañana, las últimas noticias del día en «Información» el moderno periódico que se repartirá todas las noches.

A los que no sean suscriptores del DIARIO costará ese diario, la ínfima suma de dos centavos.

¿Qué más decir para augurarle un éxito y un afianzamiento definitivo en la opinión pública?

Manolo JARQUIN.

Dr. Gonzalo Pedroso
CIRUJANO DEL HOSPITAL MUNICIPAL DE EMERGENCIAS
Especialista en vías Urinarias y Enfermedades Venéreas. Cistoscopia y catetérismo de los uréteres. Cirugía de Vías Urinarias. Consultas de 10 a 12 A. M. y de 3 a 5 pasado meridiano en la calle Avenida de la República 254.

DR. PULGARON
MANZANA DE GOMEZ 465
Teléfono A-1862
Asociación de Catedráticos Retirados. Bachillerato completo, absoluta garantía. Matrícula única $5 00.
VISITAS Y AVISOS DE 5 A
E2435 Indf.

CASOS Y COSAS

Me ruegan que publique este soneto
que no sé de quién es,
y a la amable lectora que lo envía
hoy quiero complacer:

"Ah, desdichado!.. Si el dolor te abate,
si el cansancio tus miembros entumece,
haz como el árbol seco: reverdece,
o como el germen enterrado: late.

Resurge, alienta, muévete, combate
vibra, ondula, retruena, resplandece;
haz como el río con la lluvia: crece,
o como el mar contra la roca: bate.

De la tormenta en iracundo empuje
no has de balar como la oveja triste,
sino rugir como la fiera ruge.

Levanta, desenvuélvete, resiste;
haz como el toro acorralado: muje,
o como el toro que no muje, embiste.

Sergio ACEBAL.

VIBOREÑAS

POR URBANO DEL CASTILLO

TOMA DE DICHOS

Esta ceremonia preliminar de todo matrimonio, se celebró ayer tarde en el Obispado, siendo los futuros contrayentes la distinguida Srta. «Quillita» Menéndez Herrero y mi muy querido amigo el afamado especialista de «La Purísima Concepción» Dr. Joaquín Baralt Medina.

Tuve la gran satisgacción y honor de ser testigo con los apreciables amigos Dr. Ramiro de la Riva y el Ingeniero Raúl Hermida Antorcha.

La boda de «Quillita» y Joaquín, como ya he dicho, será el día 28 en la Iglesia de San Juan de Letrán, y bendecirá su unión el Rvdo. Padre Emiliano Masuet, Párroco del poblado de Calimete, que fué quien bautizó a «Quillita».

Reitéroles con todo mi afecto mi más expresiva felicitación.

AGRADABLE RECIBO

Lo fué por los muchos atractivos que tuvo el celebrado en la elegante residencia de los apreciables esposos señora Carmen Campos de González Casanova y el señor Luis G. Casanova, con motivo de celebrar sus días su gentilísima hija la señorita Gracia, que confirmando su nombre es subyugadora extremadamente por su gracia y delicada belleza, siendo poseedora de una dulcísima voz de soprano con la que sabe manifestar los sentimientos de su alma artística.

Una vez más la pudimos admirar cantando varias canciones acompañada al piano por la pianista en miniatura Rosita Núñez.

Con un rico buffet y exquisito ponche fueron obsequiadas sus amistades, brindándose por la inquebrantable felicidad de esa gentilima Gracia.

Con ella formando el más bello bouquet estaban:

Adelaida Prieto, María Luisa Ibarra, Carlota de Cárdenas, Isabelita y Nenita Alfonso, Avelina Herrero, Hortensia y Mirta Durán, Zoila Benítez, Inés y Elodia Peralta, Lolita Regojo, Bertha y Luisa Tamayo, Enriqueta García, Juanita Muñoz, Magnolia Segura, Raquel y Sarah Leal, Armantina de Castro, Lina Campos e Hilda Zamora.

Y era el tema entre todas el próximo baile «Recuerdos del Pasado» que se celebrará el sábado en la Terraza, al que se proponen asistir.

Reitero mi afectuosa felicitación a mi amiguita Gracia y a sus amantes padres.

GRAN VELADA TEATRAL

No puede contener más atractivos el programa de la que se efectuará el día 15 en el palacete de los Jóvenes Cristianos, como podrá apreciarse:

Sinfonía por la gran Orquesta Futurista del Prof. Armando Orefiche.

La Flor en el Libro, bello entremés de los Hermanos Quintero, por los esposos Nogueira.

Canciones cubanas, por la bella señorita María del Carmen Ruiz.

Los Hermanos Barranco, número de variedades.

Una gran sorpresa. (?)

El Alma de Nuestra Música, por la Srta. María del Carmen Ruiz y coro de señoritas del Comité de Damas.

Presentación de la gran «Karethian Follies Review», soberbio espectáculo colorinesco, ultramodernista-futurista-deslumbrante, por su Director John Smith; maestro concertador Armando Orefichoff; representante Iván Romanoff, con este elenco: Amenabarine, Faurine, Bequine, Stincini, Perezoff, Lipidine, Ruizini, Docanine, Aeganua, Cisnerovich, Pumariegoff, Marentua, Planine, Fernandoff y hermoso coro de girls.

Forman el Comité Patrocinador: Las señoritas Hilda Suárez, Esther Milán, Carmela, María Antonia y Josefina Alfonso, Carmita Suárez, Lucy y Elisa Dauval, Margarita García, Lola Vázquez, María del Carmen Ruiz, Lydia y Delia Calleyro, Violeta Cao, Emilia y Anita Rodríguez, Laudelina Villate y Conchita Viñas.

SRTA. CUCA LLAGOSTERA

Tan apreciable amiga al fin tiene que someterse a la operación de apendicitis, y a ese objeto ingresó ayer en la quinta Durañona de las Damas de la Purísima Concepción, para ser operada hoy por el afamado cirujano Dr. Manuel González Alvarez, el querido amigo «Gonzalito», que una vez más triunfará.

Por ello formulo mis más fervientes votos, para tener la alegría de ver cuanto antes completamente restablecida a la gentilísima «Cuca».

SR. OSCAR ARES

Desde hace unos días permanece en el pabellón «García Tuñón» de La Purísima Concepción debido a una molesta dolencia, tan apreciable caballero, alto empleado de la Compañía Cubana de Gas y Electricidad.

Sinceramente lo lamento siendo mis deseos poder consignar cuanto antes la agradable noticia de su restablecimiento.

UN TRASLADO

Para la casa número 42 de la calle Santa Emilia, Santos Suárez, ha trasladado su residencia la estimada dama Caridad López del Castillo Vda. de Echevarría, amante madre de las lindas figulinas Ada y Noemí, y sobrina muy gentil Aida Pérez.

Por su encargo la ofrezco a sus amistades y al cumplirlo les deseo en ella muchas prosperidades.

Urbano del CASTILLO

DR. P. M. SOUZA
Garganta, Naris y Oidos, Hospitales de New York, Viena, Budapest, Habana. San Lázaro 226, de 2 a 4.

Almorranas
Cúrese completamente. Tome
"HIDRASOL No. 1"
REMEDIO INTERNO, AGRADABLE, INOFENSIVO, PRODIGIOSO

Dr. J. A. HERNANDEZ IBAÑEZ
CIRUJANO UROLOGO DE LA ASOCIACION DE DEPENDIENTES
Enfermedades Venéreas; Vías Urinarias; Endoscopia y Cirugía de las Vías Urinarias
Consultas: Neptuno número 78, esquina a Manrique. De 11 a. m. a 1 p. m., y de 4 a 6 p. m. Teléfono A-5469 Habana

FARMACIA
Y DROGUERIA
TAQUECHEL
DE TURNO LOS VIERNES
TELF. A-2141 OBISPO 27

FARMACIA
DROGUERIA
DE
"JOHNSON"
DE TURNO LOS LUNES
Obispo N.º 30 TELEFONO-A-2129.

LA MAYOR
35 EDIFICIOS
700 EMPLEADOS
SARRÁ
DROGUERIA
ABIERTA TODOS LOS DIAS
TODA LA NOCHE LOS MARTES
A-8026 A-3641

FARMACIAS DE TURNO

JUEVES

Calle y número	Teléfonos
HABANA	
Ave de Bélgica 8. . .	M-4425
Ave de Menocal 6. .	M-4660
Ave. de la República núm. 337.	U-4190
M. Gorgas y Oquendo	U-6773
Colón 40.	M-4525
Padre Varela y Zenea	U-5402
Salud 173.	U-6895
A. Arias y Crespo. .	M-5533
Ave. Menocal y Príncipe.	U-6873
Romay 55 esq. a San Ramón.	M-4470
Marta Abreu 44. . .	M-4740
Cuba y Acosta. . . .	M-9558
Ave. de Bélgica y República del Brasil. .	M-4413
Ave. de Italia 41. . .	M-5706
Martín Morúa Delgado 43.	M-9235
Gral. Carrillo 62 esq. a Campanario. . .	M-2941
San Nicolás 229. . .	M-5222
Gral. Carrillo y Gral. F. Andrade. . . .	U-6869
Máximo Gómez 181. .	M-5030
Máximo Gómez 347. .	M-4490
Someruelos 26. . . .	M-5003
Desagüe 69.	U-6767
Ayesterán y Desagüe.	U-6966
Oficios 35.	M-4253
Víctor Muñoz 92. . .	M-4508
Simón Bolívar 92. .	A-8201
Aguiar y Chacón. . .	A-0111
San Rafael 12. . . .	A-5455
VEDADO	
Calle 17 ent. E y F.	F-6110
Ave. Wilson 131 ent. 16 y 18.	F-6160
Calzada ent. Paseo y 2	F-6174
Calle 23 No. 458 ent. 8 y 10.	F-6132
VIBORA	
Pocito y Reyes X-2295	X-2351
O'Farrill y José Antonio Saco.	I-7730
10 de Octubre y Josefina. . . .I-7702 y	I-7240
10 de Octubre 557½.	I-7660
Concepción y Porvenir	X-3030
S. Catalina y Cortina.	I-7786
JESUS DEL MONTE Y SANTOS SUAREZ	
Zapote 24.	I-2222
Quiroga y Delicias. .	I-7772
10 Octubre 280. . .	I-7378
10 Octubre 204. . .	X-3033
LUYANO	
Calzada de Concha 4.	X-2223
Calzada de Luyanó 101 letra A. . . .	X-3068
Calzada de Luyanó 211.	X-2216
CERRO	
San Pablo 36. . . .	U-7026
Calzada del Cerro 558	I-7303

Nota. — Este grupo deberá prestar el servicio público todo el día y la noche de los Domingos siguientes: Enero 18; Marzo 1; Abril 12; Mayo 24; Julio 5; Agosto 16; Septiembre 27; Noviembre 8; y Diciembre 20.

Un Gran Descubrimiento

Un enorme progreso — La curacion de las enfermedades de la Piel, Ulceras Varicosas, Artritismo (Dolores, Reumatismo, etc., etc.), Trastornos de la Circulacion (Arterioescleriosis), Varices, Flebitis, etcétera, etcétera, y enfermedades de la Mujer.

Al llamar de nuevo la atención de mis lectores hacia un nuevo tratamiento de las afecciones que derivan del estado artrítico, me guía, no solamente la creencia de realizar una obra útil, sino la certidumbre de que practico una buena acción.

Pido a todos aquellos a quienes de cerca o de lejos interesa esta cuestión, lean con atención estas líneas y mediten luego sobre ellas, que así se evitarán muchas maniobras inútiles y se ahorrarán muchos sufrimentos.

A pesar de los considerables progresos realizados en estos últimos veinte años, todos los esfuerzos del arte de curar, en la materia que nos ocupa, no han conducido—preciso es confesarlo—más que a los precarios resultados conocidos de todos.

Estaba reservado al Sr. Richelet de Sedán, tras de pacientes investigaciones admirablemente llevadas a cabo, el proyectar un poco de luz sobre el obscuro caos de la terapéutica de las enfermedades de la piel y del artritismo. Hace mucho tiempo que el método lleva haciendo sus pruebas en la difícil curación de las enfermedades de la piel. Los eczemas secos y húmedos, psoriasis, sicosis de la barba y del bigote, herpes, acnés, eritemas, foronculos, sarpullidos, impétigos, liquen, prurigo, rojeces y enfermedades del cuero cabelludo encuentran en él un remedio, el más eficaz, el más heroico.

Basta muy poco tiempo para ver reconstituirse gradualmente las funciones normales de la piel. El prurito tan penoso y tenaz que generalmente acompaña a estas enfermedades desaparece en cuanto se inicia el tratamiento. En el artritismo constitucional, en el reumatismo, la gota, los infartos de las células glandulares (paperas), el método del Sr Richelet disipa rápidamente el dolor, resuelve las rebeldes deformaciones de los dedos de las manos y de los pies, cura las más antiguas ciáticas y los estados neurálgicos inveterados que habían risistido a todo tratamiento. En todos estos casos asegura, además, la completa y rápida eliminación de nuestro implacable enemigo: el ácido úrico.

En fin, esta excelente medicación ha producido resultados inesperados en los más profundos trastornos de la circulación. Se ha comprobado la regularización de los movimientos, del corazón, la desaparición de la opresión, los soplos, vértigos y vahídos: de las varices, flebitis, hemorroides, y la rápida mejoría de la arterioesclerosis, esa terrible herrumbre de nuestros vasos que entraña la vejez prematura y tiene a cargo tantas muertes precoces. Si se trata de la mujer, las épocas irregulares, la leucorrea, la metritis y los tan temibles accidentes de la edad crítica, serán radicalmente suprimidos y se verán renacer las fuerzas quebrantadas y la vitalidad comprometida.

Esta enérgica acción sobre el sistema circulatorio explica las curaciones extraordinarias obtenidas en las afecciones de los miembros inferiores, varices, úlceras y eczemas varicosas (mal de piernas), flebitis, etc., etc.

La descongestión de los tejidos y de toda la parte enferma se produce rápidamente, y la cicatrización completa no tarda en suceder a un real y bienhechor alivio que se aprecia desde el principio de la cura. Con la misma rapidez, la sensación de pesadez desaparece, juntamente con el prurito. Por todas estas razones yo quisiera ver esta maravillosa, medicación empleada más a menudo, y a título preventivo, no tan sólo por los que están, al parecer, en buen estado de salud, sino más principalmente por los indiferentes y despreocupados, que por este medio se evitarán los crueles disgustos y penosos sufrimientos a que su diátesis artritica les predispone. Entre tanto, repito que todos estos males se curan sin molestias sin necesidad de alterar las habituales ocupaciones, mediante este precioso tratamiento, del que millares de testimonios y múltiples experiencias proclaman el éxito resonante.

Aquellos para quienes esta revelación no tenga el suficiente valor persuasivo y quieran datos más seguros, que se informen directamente de quienes constituyen la ya formidable legión de los que han podido apreciar las excelencias del método y estan curados. Que se dirijan sin más dilación a su farmacéutico y compren un frasco de Depurativo Richelet para empezar la cura cuanto antes. Que sigan las instrucciones detalladas en el folleto que a cada frasco acompañan, y obtendrán todos las indicaciones útiles a cada caso para su tratamiento y curación.

Laboratorio RICHELET, de Sedan, 6, rue de Belfort, Bayonne (Francia), depositario general para Cuba Pauly & Cie, apartado 2143, la Havane.

M.E.C.D. 2016

SOCIEDADES ESPANOLAS

Los Regionalistas del Centro Gallego

COMITE DE PUENTES GRANDES

Presidente: Sr. Vicente Rodríguez; Vicepresidente Primero: Sr. Angel González; Vicepresidente Segundo: Sr. Emilio Gómez; Secretario: Sr. Rosendo Vázquez; Vice Secretario: Sr. Miguel A. Pastoriza; Tesorero: Sr. Manuel Vázquez; Vice Tesorero: Sr. Ceferino Eijo y Director Político: Sr. Miguel Pastoriza.

Vocales: señores Juan Vázquez, Miguel Salgado Jesús García, Pedro Rodríguez, Juan García, Andrés Fonticoba, Andrés Seijido, Felimón Núñez, José Neira, Manuel Gil, Manuel Ledo, Antonio Vila, Alfonso Vega, Valdino Martínez, Emilio Sánchez, José M. González, Ramón Salgado, José Alvarez, Senén López, Enrique Iglesias, Inocencio Pérez, José Illán, Antonio Rubal, Manuel Feijóo, Manuel Vila, Manuel Paz.

COMITE DEL TEMPLETE

Presidente: Sr. Antonio Vázquez; Vicepresidente Primero: Sr. Elías González; Picepresidente Segundo: Sr. José Pajón; Secretario: Sr. Alejandro Pantín; Vice Secretario: Sr. Dimas Vecino; Tesorero: Sr. José Crego; Vice Tesorero: Sr. Francisco Villar; Director Político: Sr. Gerardo Usalan.

Vocales: Sres. Fernando Sanjuán, Bernardo Bello, José Fernández, Benito Blanco, Rogelio Pérez, Teodoro Rodríguez, Fernando Gómez, Jesús Castro, Camilo Daparte, Juan Anca, Daniel Pérez, Manuel Alvarez, Plácido Berdeal, José M. Sante, Francisco Cajaraville, M. Vázquez, Juan Dens, A. Romero, Manuel Cabrera, Manuel Piñeiro, Máximo Alonso, Fernando Prego, Vicente Santaballa.

Presidentes de Honor del Comité del barrio del Templete:

Sres. Francisco Pego Pita, Narciso M. Rodríguez, José Bargueiras, Angel Naya, Manuel F. Taboada.

COMITE DE VIVES Y CUATRO CAMINOS

Presidente: Lino Baltar Calvo Primer Vice: Sr. Juan A. Vila Ares; Segundo Vice: Sr. Manuel F. Taboada; Secretario: Sr. Cándido Gómez; Vice Secretario: Sr. Bernardo Novo; Tesorero: Sr. L. Jesús Diaz Martínez Vice Tesorero: Sr. Evaristo Rivera; Director Político: Sr. Luis Cotarelo y Vice Director: Sr. Fidel Blanco Iglesias.

Vocales: Sres. Jovino Cotarelo, Pejerto Suárez, Francisco Castro, Juan Bouzán, José Pulpeiro, Manuel Palmeiro, José R. Ventosa, Antonio Meizoso, Juan Fernández, Plácido Hernández, Jesús Fernández, Luis Rodríguez, Antonio Rodríguez, Manuel Alvarez, Ramón Crespo, José Rodríguez, Antonio Bahamonde, José López, Severino Donas, Miguel Donas, Gumersindo Donas, Bautista Castro Antonio Gómez, Benito Vázquez, Antonio Gómez, Luis Gómez, Santos Gómez, José Gómez, José Gómez Pato, Albino Gómez, Manuel Seibane, Casimiro Novelle, Antonio Bouso, Pedro Rodríguez, Serafín Gómez, Pedro Villar y José Rodríguez Barreiro.

A los Afiliados del Partido Regionalista

Su entusiasta Directorio nos dice para que lo sepan todos sus afiliados, lo siguiente:

«A pesar de la aparente calma que las necesidades del momento han impuesto, y que motivó la suspensión de las elecciones del Centro Gallego por las causas de todos conocidas, no ha sido óbice para que día a día, sigan aumentando por centenares las adhesiones de los socios del Centro Gallego, hacia el Partido Regionalista que ha realizado dentro de la gran colectividad galiciana grandes obras que pasarán a la historia social como un galardón de los hombres que rigen los destinos de la poderosa colectividad y que dicho sea de paso pertenecen al gran Partido Regionalista.

Los numerosos Comités de este Partido laboran con verdadero entusiasmo y con una compenetracion de ideales digna del mayor encomio y elogio que será el factor decisivo de la formidable victoria que obtendrá el Partido Regionalista en las próximas elecciones, ya que como es sabido de todos se labora firmemente y se gestiona por todos los medios legales al alcance para que las elecciones se realicen dentro de este mes.

Si aplausos merecen las distintas obras realizadas por el Partido Regionalista, entre ellas la que ha implantado últimamente, el salón de tertulias de los asociados, montado con el confort que el mismo requiere, no menos puede acreditarse a la formidable Plataforma Electoral que espíritus mezquinos con palabras vácuas e impresos carentes de ideas nobles y elevadas han querido rebatir, sin conseguir otro objeto que aumentar la propaganda en favor y beneficio del Partido Regionalista.

No queremos hacer en este momento, por que nos falta espacio la relación de las obras realizadas por que de todos son sobradamente conocidas, y todo ello hecho en el transcurso de un año, tiempo relativamente cortés, pero en el que se ha demostrado el entusiasmo y la laboriosidad de los que integran el Partido Regionalista, que es la Candidatura número Dos.

✝

E. P. D.

EL SEÑOR

Aurelio López Pérez

HA FALLECIDO

Después de recibir los Santos Sacramentos.

Y dispuesto su entierro para hoy día 8, a las 4 y media de la tarde, los que suscriben, su viuda, hijos, hermanos, sobrina y demás familiares, ruegan a las personas de su amistad se sirvan concurrir a la Casa de Salud «La Covadonga», para asistir a dicho acto, favor que agradecerán.

Habana, 8 de Enero de 1931.

Mercedes del Valle Vda. de López, Rafael y Enrique López del Valle, José Luciano, María López Pérez (ausentes), Marina López del Valle, Manuel y Alberto del Valle Fuentes, Dr. Ignacio Toñarely.

Del Sanatorio H. de Galicia

INGRESOS: Aurea Núñez Rivera; Carmen López Feijoo; Evarista López Fernández; María Ferreiro Rivadulla; Florinda Lorenzo Pérez; Emma Valdés Cordero; Manuela Camprube; Cándida Alvarez; Adelaida López Mourelle; María Camiñas; María Agustina Flores; Florentina Viera González; Manuela Costa Barrios; Pedro Gómez Fulgueira, (menor); Aurora Rodríguez Campos; Felisa Mairos Fernández; Benita Balboa Cid y Elisa Fernández Moreda.

ALTAS: María Luisa Pérez; Avelina Dacal; Sara García; María Vicente Mira; Lucinda Guillén; Estrella González; Dolores Calvo Bujan; Antonia Franco; Dolores Martín Sánchez; María Cambeiro; Aurora Isabel López; Francisca Lodeiro; Dolores Suárez Paisondo; Mercedes González Méndez; Rosa García García; Josefa Lamazares; Carmen Rodríguez, (menor); Josefa Sampedro Rivas; Florinda Fernández; Dolores Rodríguez; Josefa Moure González; Benedicta Martínez; Enriqueta Suárez; Avelina Domínguez Carmen Jorge García; Avelina Ortega e Isabel Fernández Lorenzo.

Los Astures en Fomento

La Delegación de Fomento celebró elecciones el 14 de diciembre último para cubrir los cargos que dejarán vacantes en aquel Comité Directivo los miembros del mismo a quienes corresponde cesar el próximo domingo 11 del actual.

Resultaron electos los siguientes señores socios:

Para Presidente, Higinio Fernández Fernández; para Vicepresidente, Robustiano Velázquez López; para Tesorero, Arturo Guerrero Delgado: para Secretario, José M. Prieto Viejo; para Vocales: José Cabrera Pérez; Jesús del Sol; Pedro Salvador Rodríguez; Víctor Fernández Fernández; Aquilino Vega Gutiérrez. Suplentes: Angel A. Velázquez Bravo; José Ml. Jorge Cruz; Marcos Pérez Barnuedos; Eduardo Cancelo; Evangelista Jorge Aguila.

Dado el reconocido entusiasmo por el engrandecimiento social de los que durante el año de 1931 administrarán la Delegación de Fomento, es de esperar que demostrarán a los electores el acierto que tuvieron al darles sus votos.

Los Comités de "Acción Gallega"

Comité del Templete: D. Jesús María de Bouza y Bello; D. Juan Varela Grande; D. Antonio María Souto Pena, Presidentes de Honor; señores Antonio Sobrado Paramo, Presidente; Ramón Pereira Buyo, Vicepresidente; José Arias Rodríguez, Secretario; Ulpiano Fernández González, Vicesecretario; Francisco Arias López, Tesorero; Manuel Olivera Real, Vicetesorero.

Delegados Políticos: Señores Ramón Chao Villalba; Gumersindo Rodríguez Cabado; Manuel Fraga Villar; Eugenio Alvarez, (Nieves); Elisardo Mareque Muñiz; José Castro García; Florentino Alegre Nieto; Jacobo Nieto Paredes; Antonio Rodríguez Fernández; Higinio Otero Montero; Jesús Rey Lamelas; Plácido Montesinos Vázquez; José Montesino Vázquez; Ruperto Pardo Martínez; Vicente Solloso Montero; José Cordeiro García; Avelino Díaz Hospido; Jesús Cartaya Núñez; Manuel Vázquez Dorado; Ramón López Pérez; Emilio López Piñeiro; Graña Celeiro; Andrés Prieto López; Vicente Piñón Condales; José Pardo Fernández; Juan García; Francisco Garrido; Jesús Fernández Neiro; Santos Pousa Enriquez; José Gil; José Eiranova; Manuel Vázquez; José Fernández; Vicente Rodríguez; José Ríos Sanmartín; José Balseiro Alvarez.

Comité de Medina: Presidente, Francisco Barral Vázquez; Vicepresidente; José Eiranova; Secretario, Serafín Pérez Viso; Vicesecretario, Emilio Sanmartín; Tesorero, José Rey; Vicetesorero, Andrés Gil Seijo.

Comité de Príncipe: Presidente, Juan Ameneiro; Vicepresidente, Juan González; Secretario, Mariano Bellas; Vicesecretario, José Castro; Tesorero, José Vázquez; Vicetesorero, Manuel Gómez.

Delegados Políticos: Señores Modesto Solloso; Alfredo Sanmartín; José López Vidal; Andrés Sánchez Vilaboy; José Espiño Brey; Manuel Pardo Lorenzo; Cipriano Bouza; Francisco Sanmiguel; Antonio Carballo; Gerardo Barros Sánchez; Florencio Fernández; Gerardo Barros Valcárcel; José M. Fernández; José Ma. Pita; José Carballo Corral; Andrés López Lamas; José Balsa Barro; Manuel Novo Blanco; Emilio Callejas Loredo; Floriano González; Manuel Domínguez; Anselmo Casal Cortés; José Prieto Alvariño; Pedro Grandara López; Secundino Pereira López; Pedro López; Juan López Formoso; Daniel A. Fernández; Manuel Basoa Casal; Vicente Gómez Lage; Isauro Alvarez.

Francisco Barral; Juan Aller; Ramón Gómez; Angel S. Martín; Emilio S. Martín; José Rey; Francisco Seco Eive; Celestino Seibane; Antonio Alvarez; Isidro Vila; Luis López; Antonio Terceiro; Pedro Adega, Antonio López; Benito Vilaboy; José Castro; José Ramos; Antonio Carrodeguas; Bernardino Rodríguez; Juan A. Notario; Constantino Conto; Jesús Quintela; Julián López; Pedro Grandara; José Bouza; Andrés Sánchez; Severino Alvarez; José Ma. Uz; Vicente Casal; José Vazquez Rodríguez y José Balsa.

Los Intereses en la A. de Dependientes

Celebró una importante sesión la Sección de Intereses de tan importante Asociación. La presidió el señor Juan Riveiro, tomándose estos acuerdos:

Una vez abierta la sesión, a las 8 y media, se concedió la palabra al señor Secretario, quien dió lectura al acta de la anterior, siendo aprobada por unanimidad.

Se dió lectura a una comunicación de la Secretaría General, dando cuenta de haber sido aprobado por la Junta Directiva, los acuerdos de la Sección, tomados en la pasada junta, quedando ésta enterada.

El señor Presidente Dr. Riveiro, da cuenta del resultado del movimiento político social y como consecuencia, la designación de los señores Dr. José Castro Montejo y René González García para los cargos de vocales de la Junta Directiva. La Sección se muestra muy complacida y felicita a estos distinguidos señores a los que contestó el señor González dando las más cumplidas gracias y haciendo constar su agradecimiento.

Se leyó una atenta carta del señor Carlos Martí, Secretario General, correspondiendo al voto de gracias que oportunamente le envió la Sección con motivo de la Conferencia brillantemente pronunciada por dicho señor en octubre ppdo.

Por la presidencia se anunció que el Dr. Fuentes Aguilera tiene a su cargo un discurso acerca de la señora madre del Apóstol Martí, en la velada que tendrá efecto en la noche del 17 del corriente, auspiciada por el Club Tenerife, invitando cortesmente a los miembros de la Sección a dicho acto, en consideración de la importancia del mismo y el hecho de ser vocal de ésta el doctor Fuentes.

El señor Bibliotecario informó, que durante el ppdo. mes asistieron a la Biblioteca Social:

Lectores de libros 503.

Lectores de periódicos y revistas varias 4,100.

Los libros recibidos en este tiempo fueron: El Libro de Oro Hispano-Americano, editado por la Unión Ibero Americana, de Madrid, y que en calidad de obsequio para nuestra Biblioteca envía la Embajada de España en la Habana y «Cura Solar», por el Dr. Luis P. Romaguera, quien envió 5 ejemplares con destino a la Biblioteca de la Asociación.

ACUERDOS DE LA SECCION DE SPORTS

Bajo la presidencia del señor Alfredo Suárez y actuando de Secretario el señor Julio Gálvez Otero y en cumplimiento de precepto reglamentario se tomaron los siguientes acuerdos:

Aprobar el acta de la sesión anterior sin enmienda.

Autorizar al señor Presidente de esta Sección para que gestione a la brevedad posible crédito para la entrega de los premios del Campeonato de Hand Ball celebrado en el año de 1928 y que aún no han sido entregados a los atletas ganadores.

Celebrar sesión extraordinaria para conocer de una petición de numerosos asociados solicitando rebaja en el precio que actualmente se paga por alquiler de taquillas en el gimnasio.

Adquirir con carácter urgente seis medallas de oro y tres de plata con destino a los triunfadores en el reciente Campeonato de Billar efectuado.

Sociedades que han Convocado a Junta

CLUB SOTO DEL BARCO: Celebrará Junta Directiva Extraordinaria mañana viernes, día 9 del actual, a las 8 y media de la noche, en el Centro Asturiano.

CLUB LUARQUES: Celebrará Junta Directiva, mañana, viernes día 9 del actual, a las 8 y media de la noche, en el Centro Asturiano.

Círculo Ovetense: Celebrará Junta General Ordinaria, hoy a las ocho y media de la noche, en el Centro Asturiano.

Naturales del Consejo de Illas: Celebrará Junta General Extraordinaria el viernes 9 del actual, a las ocho y media en el Centro Asturiano.

Junta General en el "C. Valenciano"

El próximo domingo, día 11 de los corrientes, celebrarán los asociados de tan importante Centro, una Junta General Extraordinaria, que por primera convocatoria tendrá lugar a las tres y media de la tarde, caso de que no hubiera quorum suficiente para celebrarla a esta hora, se celebrará a las cuatro de la tarde del mismo día.

El Secretario, nuestro muy querido amigo el señor Enrique San Andrés recomienda a los señores asociados que no dejen de asistir a la Junta, ya que en ella se tratarán asuntos de vital interés para el Centro.

Ya lo saben todos los «Ches».

La Directiva del Centro Asturiano

El sábado, por la noche, en el salón de actos tomarán posesión los señores electos en la aclamación celebrada hace algunos días, frente a los cuales viene como Segundo Vicepresidente el señor Benjamín Fernández, de cuyos méritos y prestigios, ya destacados en otros cargos que hubo de desempeñar en el Gobierno del mismo Centro, así como los nuevos señores vocales electos, esperan los asociados una labor beneficiosa a los intereses de la casa de todos.

La A. Gallega en el Nacional

Hay actividad en la Agrupación Artística Gallega. La proximidad de la fecha en que tendrá lugar la extraordinaria función que organizan trae en continuado movimiento a los componentes de la Directiva, de las Secciones, del Comité de Damas, y a los integrantes del Orfeón, de la Rondalla y del Cuadro de Declamación. Todos se afanan para que el día 15 del actual el teatro Nacional ofrezca el aspecto brillante de los grandes acontecimientos sociales.

Atrayente es la parte encomendada al Cuadro de Declamación el cual bajo la experta dirección de Baldomero Prieto, pondrá en escena la graciosa comedia en dos actos, original de Carlos Arniches, intitulada «La sobrina del cura», que cubrirá la primera parte; en la tercera parte estrenarán la enxebrísima comedia gallega, «N-a corredoira», de la que es feliz autor Xavier Prado (Lameiro) la que merecerá una adecuada e inteligente interpretación.

Habrá otros interesantes números a cargo de La Rondalla que dirige el maestro E. Quintero, y del Orfeón, dirigido por el notable maestro Gonzalo Roig, quien también se presentará al frente de su famosa Orquesta Sinfónica, como gentil deferencia a la prestigiosa Agrupación Artística Gallega.

Las localidades para esta gran fiesta, pueden ser adquiridas todos los días en la Secretaría de la «Artística», Egido 11, altos.

Noticias de la Asoc. Canaria

He aquí un hombre, un miembro de la Asociación Canaria que, postrado en el lecho del dolor, ocupando una cama en el pabellón «Doctor Cristóbal R. Alemán», o séase en el destinado a las enfermedades del pecho, no siente decaer sus entusiasmos, y sobrepone a sus males físicos sus anhelos de engrandecimiento social, de aumento en las listas de la Colectividad a que pertenece. Este ciudadano es el señor Buenaventura Arteaga y su labor está significada por medio de inscripciones de socios hechas por él, en su cama, sobreponiéndose a sus males. ¡Qué ejemplo para los indiferentes! ¡Qué lección para no pocos!

PERIODISTA FALLECIDO

Después de largos años de grave enfermedad en la Quinta Canaria, en la que estuvo solicitamente atendido, falleció ayer el notable periodista señor Ricardo Bethencourt Romero, natural de las Afortunadas.

A la última morada fué acompañado por un grupo de canarios, entre ellos nuestro compañero y amigo Gómez Wangüemert, Presidente de la Sección de Propaganda.

Descanse en paz.

Sanatorio "Cesuras" del Centro Gallego

El entusiasmo de los asociados de tan importante Centro un tanto decaido con motivo de la suspensión del baile que la diligente Sección de Recreo y Adorno había organizado con tanto acierto y esquisitez, suspensión que se debió a las actuales circunstancias, vuelve ahora a tomar una alegre y donosa exaltación, con la noticia que nos dió su Presidente, el señor Luis Cotarelo, ofreciendo un gran baile, en fecha que se ignora, a beneficio de la Suscripción del gran Sanatorio que en lo alto más alto del Cesuras, bellas cercanías de La Coruña, habrá de construir el gran Centro Gallego de la Habana para su gloria y prestigio y cumplimiento del deber de caridad de todos sus asociados.

La organización de baile tan sugestivo ya ha comenzado y estaremos al tanto para comunicar a nuestros lectores todas las noticias de este gran baile que habrá de culminar en un verdadero acontecimiento.

Nuevos Directivos del Club Allerano

Han celebrado entusiastas y fraternales elecciones los bien queridos alleranos; resultando electos para integrar su nueva Junta Directiva, socios de tanto prestigio como los siguientes:

Presidente: Sres. Antonio Suárez; Vice: Gabino Suárez; Secretario: Ramiro Castañón; Vice: Jesús Mejido; Tesorero: Santiago Castañón y Vice: José Muñiz.

Vocales: Manuel Muñiz, Manuel Megido, Carlos Martínez, Valentín Megido, Alejo Alonso, Célso Rodríguez y Antonio García.

Suplentes: Ignacio Suárez y José del Cuadro.

En la Iglesia de Reína

Mañana celebra solemne función en honor a Jesús Crucificado, la Congregación de Jesús Crucificado y su Madre Dolorosa.

Véase el programa en la Sección de Avisos Religiosos.

Fiesta a la Caridad EN SAN FRANCISCO

Jueves, día 8, fiesta mensual de la Cofradía de la Virgen de la Caridad.

Actos: 7 y 30, misa de comunión; 9, misa cantada en el altar de la Caridad.

Congregación de Jesús Crucificado y su Madre Dolorosa

Se avisa a los Socios y Socias de la Congregación, que el día 9 de Enero, segundo viernes del mes, tendrán lugar a las 8 a. m., en la iglesia del Corazón de Jesús, Reina 145, los cultos mensuales de costumbre, después de los cuales habrá Junta General en el salón de la Residencia.

Empecemos el año nuevo ofreciendo con nuestra asistencia una prueba de amor al Dios y a la Virgen que tanto nos amaron; pidámosles en ese día por la prosperidad del año 1931, rogándoles al mismo tiempo por las personas que tan caritativamente han favorecido a más de cien familias en las Pascuas de Navidad a solicitud de las Socias de la Congregación.

E-1117 1d 8 Ene.

SUSCRIBASE AL Diario de la Marina

CERVEZA Polar
CLARA ESPECIAL
CADA DIA MAS — CADA DIA MEJOR
Cía CERVECERA INTERNACIONAL
Al pedir cerveza pida "Polar" y le darán la mejor

INFORMACION RELIGIOSA NACIONAL Y EXTRANJERA

HA FALLECIDO EL PADRE MARTINO DELETANI QUE ERA SACERDOTE SIRIO

Residía en la Habana desde hace más de treinta años y se dedicaba al servicio de la colonia siria en Cuba

El martes a las tres de la tarde ha dejado de existir en esta ciudad el popular sacerdote sirio, Padre Martino Deletani, del Rito Maronita del Monte Líbano. Residía en la Habana hace más de treinta años consagrado al servicio de la Colonia católica siria residente en Cuba.

Durante largos años, celebraba su misa en el templo del Santo Cristo, pasando despues al de S. Nicolás de Barí, donde halló en Monseñor Lobato más que un compañero, un amoroso padre que le sostuvo, especialmente en la penosa y larga enfermedad que le llevó a la tumba.

Ha muerto en la mayor pobreza, teniendo que ser enterrado por la caridad de sus compañeros de sacerdocio.

Monseñor Lobato, celebró por su eterno descanso los funerales de cuerpo presente, y le acompañó al Cementerio, dispensando a su cadáver, todos los honores y preces que prescriben los libros litúrgicos.

Tomaron parte en esta manifestación de piadosa condolencia sus compañeros en el sacerdocio, los feligreses de San Nicolás de Barí, los católicos siro-maronitas, los adoradores nocturnos y los Caballeros de Colón del Consejo San Agustín número 1930, del cual era Hermano. Este Consejo le pasaba un socorro de diez pesos en su enfermedad y al saber su muerte acudió solícito a velar su cadáver, a orar por su eterno descanso y a ayudar al Capellán del Consejo Monseñor Juan José Lobato, en la piadosa obra de misericordia de enterrar su cadáver.

Era el finado de acrisolada virtud y celo apostólico por la salvación de las almas.

Todo el día andaba de casa en casa y por las tiendas de sus paisanos los sirios, inquiriendo sus necesidades espirituales y temporales, y prestándoles ayuda y consejo.

Siempre vestido de sus hábitos sacerdotales, su corta esclavina, su faja y su larga barba, le daban aspecto de venerable Capuchino.

Era sumamente caritativo. Todo era para los pobres. Y pobre murió, pues ni dejó para pagar su entierro.

Descanse en la paz del Señor, el bondadoso sacerdote R. P. Deletani.

Por su eterno descanso ofrecerá la Sección Adoradora Nocturna, la Vigilia de adoración al Santísimo Sacramento, que el Primer Turno, celebrará en la noche del Viernes 9 al sábado 10 del actual, no esperando a la del Cuarto Turno, por cuanto ordena el Reglamento de la Sección retardar los sufragios, y así al adorador fallecido, se le aplica la primera de las Vigilias, que se halle libre, sin esperar a la de su Turno.

Testimoniamos nuestro pésame a Monseñor Lobato, Párroco de la feligresía de San Nicolás de Barí, en la cual prestaba sus servicios el finado, y a sus paisanos los católicos siro-maronitas, que han perdido a su cariñoso Padre y Pastor.

A los Caballeros de Colón, por la sentida muerte del amado Hermano.

Pero todos debemos consolarnos, en que si hemos perdido un amigo en la tierra, alcanzamos un protector en el cielo.

Roguemos por su eterno descanso.

G. B.

GRAN FESTIVAL DEL NIÑO POBRE POR LOS ANTIGUOS ALUMNOS DE "LA SALLE"

Unos cuatrocientos niños y niñas, muchos de ellos de la Catequesis de Jesús María, beneficiados con el reprato

La Asociación de Antiguos Alumnos de los Hermanos de las Escuelas Cristianas— ex alumnos de la Academia «De La Salle»—la más antigua de esta índole en la Habana, celebra anualmente desde el año pasado un reparto de víveres, ropas y juguetes a los niños pobres, con el nombre de «El Festival del Niño Pobre».

El domingo 4 tuvo lugar este Festival en el que fueron beneficiados unos cuatrocientos niños y niñas muchos de ellos de la catequesis de Jesús María.

Entre los concurrentes invitados por el comité organizador pudimos ver al Rev. Padre Jose Vicente, muy querido párroco de la Iglesia Nuestra Señora del Carmen y el Rvdo. Padre José Ma. Boratau uno de los consejeros de la Federación de la J. C. C. y Director de las Escuelas Pías del Vedado. El Hno. Victorino también consejero de la F. J. C. C. el Sr. Segundo Ceballos, ex alumno del Colegio de los HH. en Sancti-Spíritus e iniciador hace algunos años de este Festival en aquella Villa junto al Hno. Néstor María, Director que era del Colegio «La Natividad» siéndolo hoy de la Academia de La Salle los Hermanos Gabriel y Alejandro Directores de la Asociación de A. A. de los H. E. C. junto a otros Hermanos de la Comunidad de la Academia «De La Salle».

El Rvdo. Hno. Néstor María inició junto con el Sr. Segundo Ceballos el reparto continuándolo distinguidas señoritas cuyos nombres me complazco en anotar: Sritas. Luisa y Rosa R. de Bustamante, Margarita, Lolita y Rosita Choca, Josefina y Carmen Villarobos y Conchita González.

Entre los asociados recogimos entre otros los nombres del Sr. A. García, Presidente de la Asociación y bajo cuya presidencia se han efectuado los dos repartos. El Sr. Manuel R. de Bustamante uno de los asociados más entusiastas que fué quien el año antes pasado solicitó y alcanzó de la Junta Directiva primero y de la General después que la Asociación hiciera anualmente tan caritativa obra, laborando en las dos ocasiones con gran entusiasmo, el Sr. Ignacio Taboada, Presidente electo en las últimas elecciones celebradas, y casi la totalidad de los asociados cuya relación sería muy larga enumerar, demostrando con su presencia el interés que se toman por los actos de la Asociación así como la cooperación que a este Festival han prestado.

Todos los muchachos salieron muy complacidos del reparto, pronunciando frases de agradecimiento para los Antiguos Alumnos.

Los invitados fueron obsequiados con un magnífico buffet en el que hizo uso de la palabra el Sr. Bustamante para agradecer a todos en nombre del Comité organizador y de la Directiva la cooperación por todos prestada.

El Sr. Bustamante nos ruega hagamos constar que el éxito de este Festival se debe de una manera principalísima al inagotable entusiasmo del Hno. Alejandro el cual ha trabajado de una manera increíble en pro del éxito alcanzado. A él le debe la Asociación una de sus mejores y más caritativas obras.

Antes de terminar debemos hacer constar que durante todo el reparto reinó el más perfecto orden, del que se encargaron todos los antiguos Alumnos.

Que actos como este se repitan con frecuencia son los deseos del cronista.

Felicitamos a los antiguos alumnos de La Salle, al Hno. Director Néstor María y al joven Manuel R. de Bustamante, a quien debemos los datos de esta información.

Lorenzo BLANCO.

DESPEDIDO EL AÑO DE MODO BRILLANTE EN LA CAPILLA DE PADRES PASIONISTAS

La Asociación de la Guardia en Honor del Sagrado Corazón de Jesús se ha anotado con estos cultos un nuevo triunfo

DIA 8 DE ENERO

Este mes está consagrado al Niño Jesús.

Jubileo Circular.—Su Divina Majestad está de manifiesto en la iglesia de Nuestra Señora de las Mercedes.

Santos Severino, Apolinar y Adrico, confesores; Maximiano, Teófilo, Eladio y Eugeniano, mártires; Santa Gudula, virgen.

San Severino, confesor. Son tantos los varones excelsos que fecundaron el mundo con la semilla de sus eminentes virtudes, que su sola enunciación bastaría para divinizar la santa admirable y hermosa doctrina del Salvador del Mundo.

San Severino, de quien hoy hace mención el Martirologio, era oriundo de Africa; fué llamado el apóstol de los bávaros por haber ilustrado aquel país con la hermosa antorcha del cristianismo. Tan acrisolada fué su virtud, que fué un digno sucesor de los apóstoles. Su claro talento, su bondadoso trato y su amoroso cariño hacia los fieles, le conquistó el aprecio universal. El Señor le dotó con los dones de profecía y milagros.

Deseando perpetuar los buenos ejemplos, estableció en Europa el orden de San Agustín, como un antemural a los esfuerzos de la impiedad y de la heregía.

Finalmente, después de una vida resplandeciente en todas las virtudes, entregó su espíritu al Señor el año 481.

Brillante y solemnemente fué despedido el año en la Capilla de los Padres Pasionistas por la Asociación de la Guardia de honor del Sagrado Corazón de Jesús.

Iniciáronse los cultos a las siete y media de la mañana con misa de Comunión general armonizada en la que se acercaron por vez primera al Banquete Eucarístico un grupo de 70 niños perfectamente preparados para este acto por el Director de la Catequesis P. Fabián y el grupo de profesores.

Ofició en la misa el Superior P. Niceforo, quien después del Evangelio dirigió una breve y sentida plática a los neo comulgantes explicándole a grandes rasgos la significación del acto que iban a celebrar, el más grande de su vida.

Esta misa fué armonizada con bellos motetes.

Una vez terminada ésta se sirvió en los salones de la catequesis un exquisito desayuno a los alumnos de primera Comunión y a los otros 300 de la catequesis que acompañaron a sus compañeros en la Comunión.

Fueron obsequiados todos con preciosos recordatorios.

Por la tarde a las cinco y media dieron comienzo solemnemente los cultos de los Quince Jueves al Santísimo con el siguiente programa:

Exposición, rosario, cánticos, sermón, bendición y reserva.

El sermón fué pronunciado de manera elocuente por el P. Narciso sapientísimo orador sagrado, quien habló ampliamente sobre la Eucaristía.

Fué muy felicitado al terminar por la numerosa y selecta concurrencia.

La parte musical estuvo a cargo del coro de la Comunidad Pasionista.

El altar lucía un precioso adorno floral confeccionado con profusión de plantas, flores y luces en artística combinación.

Terminados los cultos de los Quince Jueves, se cantó solemne Te Deum en acción de gracias por los beneficios recibidos durante todo el año que terminaba.

Ofició en el mismo el P. Niceforo Diez, Superior y asistió toda la comunidad.

Cerca de las siete y media de la noche se terminaron tan brillantes cultos por los que el DIARIO DE LA MARINA felicita sinceramente a los Padres Pasionistas y a la Guardia de Honor del Sagrado Corazon.

La Congregación de San Antonio

En la parroquia de Monserrat que dirige nuestro muy estimado amigo Mons. Alberto Méndez, coayuvado por el P. Evelio Díaz, está constituída la Congregación de San Antonio de Padua, de la cual es presidenta la distinguida Sra. Narusa Sariol Vda. de aquel gran galeno llamado Dr. Eugenio Albo, le hermoso recuerdo para la Habana y sobre todo para los pobres, a quienes atendía con gran solicitud.

Esta Congregación hace todos los años en Navidades un gran reparto entre los pobres de la parroquia de Monserrat.

Este año a pesar de las dificultades que atraviesa el país, resultó uno de los más grandes y nutritivos.

Llegamos a las tres de la tarde al templo de Monserrat, estaba ocupado totalmente por los pobres y miembros de la Asociación e invitados.

Pocos momentos después dió principio el gran reparto.

Grandes mesas se extienden a lo largo del templo, en ella se ven lotes con ropa, víveres, dulces y juguetes, etc.

Dió principio el reparto bajo la Presidencia de Mons. Alberto Méndez a quien acompañan el P. Evelio Díaz, Sras. Narcisa Sariol de Albo Cabrera, Presidenta, María Ferro de Torres, Vicepresidenta, Cristina Palau, Tesorera, Vela del Cristo, Secretaria, María Céspedes de Céspedes, Vicesecretaria, Rosalía del Portillo de Lebrel, Vicetesorera y Catalina Torres de Hurtado, Vicesecretaria, además de distinguidas damas y bellas señoritas que concurrieron a presenciar el acto.

Mons. Méndez dirigió sencillas pero elocuentes palabras a los pobres haciéndoles ver lo que aquel acto significaba y el agradecimiento que debían tener para las damas de la Asociación.

Entre el conjunto de mesas levantóse una hermosa imagen de San Antonio de Padua, rodeado de flores y luces.

Empiezan a desfilar ante la presidencia los pobres más de mil, cada uno recibe víveres, ropas, dulces y juguetes para los pequeñuelos.

Además camas, frazadas, etc.

Además se repartieron unas 60 canastillas a familias pobres.

Grande fué el agradecimiento que los pobres manifestaron a las damas de la Asociación de San Antonio de Padua por su acto de caridad.

Reinó en el reparto un perfecto orden.

A las 5 p. m. se inició el desfile de aquellos mil pobres que tuvieron solo bendiciones y frases de gratitud para las damas de la Asociación de San Antonio a cuya Presidenta Sra. Narcisa Sariol Vda. de Albo felicitamos sinceramente.

Lorenzo BLANCO.

COMO UNA BOMBA caen algunas cosas en el estómago. Entonces está indicado tomar
CarabañA
-EL PURGANTE DE CONFIANZA-
SI QUIERE TENER buen cutis, use en el baño y tocador el delicioso JABON DE SALES DE CARABAÑA

M.E.C.D. 2016

GRANDIOSO TRIBUTO DEL PUEBLO FRANCES AL MARISCAL JOFFRE

BAJO EL GRAN DOMO DE LOS INVALIDOS EL CADAVER DEL QUERIDO MARISCAL DE FRANCIA YACE, COMO EL DE NAPOLEON, ESPERANDO EL MOMENTO, DENTRO DE UNOS MESES EN QUE LOS RESTOS SERAN LLEVADOS AL PAIS EN QUE NACIO

SENTIDO TESTIMONIO DE CONDOLENCIA DADO EN LOS TEATROS PARISIENSES

A LAS NUEVE EN PUNTO DE LA NOCHE EN TODOS LOS COLISEOS APARECIO UN ACTOR DANDO LECTURA A LA FAMOSA ORDEN DE BATALLA DEL MARNE EN LA QUE EL MARISCAL INVITABA AL EJERCITO A MORIR ANTES QUE RETIRARSE

PARIS, enero 7. (AP).—Francia, en un tributo final de amor y respeto al «salvador de Paris», dio hoy al Mariscal Joffre un funeral nacional que por su grandeza recordó el del «Dia de las cenizas» cuando el cadáver de Napoleón Bonaparte fué traido desde la isla de Santa Elena.

Esta noche el cadáver del victor del Marne yace, como el de Napoleón, bajo el Gran Domo de los Invalidos, en una sacristía de la capilla de San Luis que no se usa. Ha sido colocado en ese lugar a fin de que Madame Joffre pueda orar en silencio junto a los restos de su esposo.

Dentro de unos meses el cadáver será trasladado al pais natal del Mariscal, donde será encerrado en un mausoleo.

La Iglesia y el Estado se unieron en las últimas ceremonias de Francia a su soldado. Millares de franceses que llenaban la vieja catedral de Notre Dame y el millón o más que ocupaba la ruta por donde pasó el cortejo desde la Catedral a los Inválidos, testimonió de manera que no deja lugar a dudas el amor que sentía París por «Papa» Joffre.

No había una sola pulgada de terreno desocupado en el interior de Notre Dame cuando llegó el Presidente Doumergue, que fué la señal para el comienzo de la Misa de Requiem, la que se hizo breve por expreso encargo de Joffre en sus últimos momentos. Los más altos funcionarios del gobierno estaban en el templo junto con los representantes de muchas naciones.

El coro cantó el familiar «Libera me Domine» y después el «Dies Irae» Antes que el órgano lanzara las imponentes notas del Requiem Monseñor José María Terrier, Obispo de Charlons Sur Marne, leyó la absolución y dió la bendición final.

En la plaza de la catedral se formó el cortejo, a cuya cabeza iba la Guardia Republicana montada. A ambos lados del féretro marchaba una compañía de Infantería y detrás, inmediatamente después de la familia del Mariscal, iban el Presidente de la República, los miembros del Gabinete y el cuerpo diplomático.

Cerraban la marcha destacamentos militares de todas las potencias aliadas y asociadas.

Un ordenanza llevaba de las bridas el caballo del Mariscal cubierto con paños funerales.

Fué intenso el silencio que reinó mientras el cortejo funeral descendió lentamente por la Rue Rivoli hasta la Plaza de la Concordia y el Grand Palace, donde dobló para cruzar el puente de Alejandro III en dirección a la gran plaza de los Inválidos. Allí, Louis Barthou, ministro de la Guerra, pronunció un discurso haciendo el elogio del difunto.

Después de la oración funeral el cadáver del Mariscal fué conducido solemnemente a la sacristía, donde permanecerá hasta que sea llevado al Mausoleo de Louveciennes.

En todos los teatros que permanecieron abiertos esta noche se hizo público el sentimiento de que estaba poseído el pueblo francés.

A las nueve de la noche en punto, en todos los teatros apareció un actor dando lectura a la famosa orden de batalla del Marne dada por el Mariscal Joffre, en la cual invitaba al Ejército francés a morir antes que retirarse.

Después los actores solicitaron un minuto de silencio, que terminó con un toque dado por las cornetas de la orquesta.

La mayoría de los teatros abrieron con excepción de los cuatro que son propiedad del Gobierno

Inglaterra Debe Hacer a la India Ofertas Liberales

La habilidad inglesa quedaría en bancarrota si no se logra la solución de este problema

LONDRES, Enero 7. (AP). — Los delegados a la conferencia de la India contestaron hoy al discurso pronunciado ayer por el representante conservador Sir Manuel Hoare, quien puso en duda que el Indostán estuviese en condiciones para tener un gobierno responsable.

Ma Jinnah, uno de los representantes indostánicos más influentes, declaró que la habilidad política británica demostraría estar en bancarrota si el problema de la India no queda solucionado antes de que termine la presente conferencia.

Agregó que existe en la India un pueblo dispuesto a defender la independencia y otro que acepta el status de Dominio. La tarea de la Gran Bretaña, siguió diciendo, consiste en ganarse a la mayoría de los indostánicos para que defiendan cualquiera oferta liberal relativa al futuro gobierno de aquel territorio.

Hizo referencia a que un anciano británico a quien conoce en la India le dijo que los ingleses deben gobernar allí o salir y que él le dijo: «Ustedes no pueden Gobernar a la India no dejarla».

No Mas Canas

Póngase a la Moda; quítese algunos años.

Para teñir el cabello (y el bigote) no hay nada mejor que una tintura que Ud. mismo puede preparar en 5 minutos. Sólo necesita ½ litro de agua, una cucharada de glicerina y una caja de Compuesto de Barbo. Si gusta puede añadir 3 cucharadas de bay rum o de agua de Colonia. Compre estos ingredientes en la botica, mézclelos y úselos para teñir sus canas. El Compuesto de Barbo lleva instrucciones completas.

Méjico ha Calificado de Locura la Noticia de que los Estados Unidos Quieren Comprar la Baja California

Un senador había propuesto que se comprase a Méjico la Baja California y un funcionario mejicano dijo que cuando los E. U. vendan Nueva York a Inglaterra tratarán el asunto

CIUDAD DE MEXICO, Enero 7. (AP). — Los senadores y otras personalidades mexicanas a quienes se preguntó hoy acerca de la proposición del senador Ashurst para la compra de la Baja California por los Estados Unidos, ni siquiera accedieron a tratar de la cuestión.

Un funcionario del Gobierno propuso a su vez, irónicamente, que se cambie la Baja California por Texas, y otro dijo que cuando los Estados Unidos vendan Nueva York a Inglaterra, entonces los mexicanos les cederán en venta la Baja California.

Muchos senadores declararon que la Constitución mexicana establece que no se puede ceder ninguna porción del territorio nacional.

—Hemos pasado definitivamente—dijo el senador por Jalisco, señor Antonio Valdés Ramírez, — los tiempos de Santa Ana. Por suerte, creemos que estamos ahora seguros contra cualquier ataque. Para obtener parte del suelo de la nación hay que pagarlo con sangre. Y los mexicanos jamás cederán una sola pulgada de territorio si no es por la fuerza y hasta que no haya muerto el último de ellos.

El distinguido abogado Isidro Fabela declaró:

—El Gobierno y el pueblo de México no pueden ver con indiferencia la proposición de Ashurst, debido a que la historia nos demuestra, por desgracia, que otros países que al principio se rieron de propuestas semejantes, al fin se vieron obligados a vender a los Estados Unidos territorios que éstos deseaban comprar.

UNOS TRES MILLONES DE DESEMPLEADOS HAY EN LA GRAN BRETAÑA

LONDRES, enero 7, (AP.)—Hoy se anunció que la cifra de los desempleados fué, en Inglaterra, durante el pasado mes de diciembre, la más elevada desde que comenzó la intensa depresión económica que sufre el país. Los sin trabajo llegaron a dos millones 643,127 personas, sin incluir los mineros de Gales del Sur parados por la crisis carbonera, ni los tejedores de la zona afectada por la disputa de la industria textil.

En la historia industrial británica el número más alto de desempleados era de dos millones 580,429 personas, registrado el 3 de junio de 1921.

"Sin Novedad en el Frente" ha Causado Desorden en Viena

A pesar de la movilización de dos mil policías hubo en la capital grave alteración

VIENA, Enero 7. (AP). — Los miembros de la Heimwehr austríaca y algunos soldados del Ejército regular se unieron esta noche a las masas fascistas que provocaron graves desórdenes en las calles de esta capital, protestando vigorosamente contra la película norte-americana «Sin Novedad en el Frente».

Los desórdenes aumentaron rápidamente después que la policía cerró todos los puentes sobre el Danubio que conducen al barrio judío, y a pesar de la movilización de 2 mil policías, los fascistas lograron alterar el orden en muchos lugares de la capital austríaca.

Se tomaron precauciones para proteger a los residentes judíos, puesto que todas las protestas que se han hecho contra la película, tanto en ésta como en Alemania, van dirigidas contra los hebreos así como contra los supuestos sentimientos pacifistas que alientan en la película, y también porque el teatro donde se exhibía esta noche está en el barrio hebreo.

Este teatro —el Schwedenkino— fué usado después que los manifestantes dieron fuego al «Appollo» después de más de una semana de manifestaciones contra la película. Todos los establecimientos hebreos cercanos cerraron sus puertas por la tarde.

Rechazadas por la policía que custodiaba el puente Urania y lo mismo cuando intentaron cruzar otros puentes, los fascistas, en compañía de los miembros de la Heimwehr y de los soldados, recorrieron las calles destrozando las vidrieras de los cafés y sosteniendo luchas con la policía.

El "Lady Rolph" en el Valle Imperial Huye a la Tormenta

Las dos mujeres que lo tripulan tratan de batir el record de permanencia

LOS ANGELES, Enero 7. (AP.)—Un temporal que se ha desencadenado frente a las costas del Pacífico ha obligado al aeroplano Lady Rolph y a sus dos pilotos, Bobbie Trout y Edna May Cooper, a alejarse a toda velocidad en busca de mejor tiempo.

En compañía del aparato que les abastece en pleno vuelo de gasolina, emprendieron una rápida retirada al Sudeste, en dirección al Valle Imperial, donde se proponen pasar la noche sobre las cercanías de El Centro.

Cuando abandonaron a Los Angeles a las 2:30 de la tarde de hoy llevaban más de setenta y dos horas en el aire con el propósito de batir el record de 645 horas. Afírmase que en el caso de que las dos mujeres se vieran en el caso de aterrizar en alguno otro lugar que no fuera el aerodromo de esta ciudad, quedaría anulado completamente su esfuerzo y solamente se contaría como válido el record para mujeres que han ganado ya.

Las condiciones del tiempo no han sido solo el único contratiempo que han tenido, pues esta mañana la gasolina comenzó a salirse de uno de los tanques situados en las alas.

MOVIMIENTO MARITIMO

NUEVA YORK, Enero 7. (AP.)—Hoy salieron de este puerto, los vapores «Oriente» y «Rialance», para la Habana.

MONUMENTO NACIONAL

En el Estado de Minnesota se ha propuesto la preservación de la casa en que pasó el coronel Charles A. Lindbergh su niñez como un monumento nacional a su heroísmo.

DIRIGIBLES ENTRE HOLANDA Y LAS INDIAS DE DICHO PAIS

FRIEDRICHSHAFEN, Alemania, Enero 7. (AP.)—El doctor Hugo Eckener, comandante del Graf Zeppelín, dijo hoy que embarcará para Nueva York a fines de este mes y que desde allí se trasladará áa las Indias holandesas «donde el pueblo está muy interesado en el establecimiento de una ruta aérea hasta la madre patria».

Esta es la primera noticia que se publica acerca de la existencia de planes para establecer comunicaciones aéreas entre Holanda y sus colonias en el Extremo Oriente por medio de dirigibles.

En relación con el «Graff Zeppelín» dijo que reanudará sus vuelos a fines de marzo y que espera colaborar con la Lufthausa en tres vuelos a Suramérica, el primero de los cuales se hará en mayo.

Entre los vuelos que se preparan para el presente año, uno será áa Egipto y otro al Artico.

La Viuda del Reporter Alfred Lingle Carece de Medios Necesarios Para Vivir

CHICAGO, Enero 7. (AP.)—La viuda de Alfred (Jake) Lingle, repórter del «Chicago Tribune» que fué asesinado, el cual tenía unos ingresos anuales de 60 mil pesos, según ha podido comprobarse, se ha dirigido a los tribunales pidiendo una indemnización de 54 mil pesos por la muerte de su esposo.

Los abogados de la viuda dicen que no tiene virtualmente un centavo.

MAC DONALD CULPA A LOS DUEÑOS DE LAS MINAS POR EL PARO

EL HIDROPLANO "TRADEWIND" HA COMPLETADO LA PRIMERA ETAPA DE SU VUELO NORFOLK A PARIS

A pesar del fuerte viento y de la lluvia que encontraron en su viaje, Mrs Beryl Hart y el teniente McLaren hicieron el recorrido hasta Bermuda en sólo seis horas y 55 minutos

HAMILTON, Bermuda, Enero 7. (AP). — El monoplano «Tradewind», completamente lavado por una fuerte lluvia del Noroeste, aterrizó en la bahía de Hamilton esta tarde, completando la primera etapa de su vuelo desde Norfolk a París.

Los motores del aeroplano volvieron a rugir tan pronto como los pontones tocaron la superficie del agua, y Mrs. Beryl Hart, condujo el aparato a los aires conduciéndolo a lugar más seguro frente al hangar de la isla de Hinson.

Mrs. Hart y su navegante, el teniente Maclaren, no parecían fatigados por el vuelo. Saltaron a un bote-motor que les esperaba y se trasladaron a un hotel, donde fueron saludados por numeroso público.

El descenso se hizo a la 1:55 de la tarde (12:55 en la Habana), seis horas y cincuenta y cinco minutos después de la salida de Hampton Roads.

Durante el vuelo funcionó con irregularidad el mecanismo encargado de llevar la gasolina a los motores, por lo que antes de reanudar el viaje se reparará la avería.

Un costado del aeroplano está salpicado de aceite y los mecánicos se disponen en la noche de hoy a localizar la vía de escape.

Poco después de haberse elevado el «Tradewind» al amanecer de hoy, los aviadores encontraron un fuerte viento acompañado de lluvia. El cielo estaba cubierto y durante la mayor parte del vuelo los pilotos estuvieron en comunicación inalámbrica con los buques, que eran juguete de las olas.

Mrs. Hart manejó el timón del aparato casi todo el viaje. La aviadora ha declarado que ansía el momento de seguir vuelo a las Azores, cosa que puede ocurrir mañana.

EN WASHINGTON YA HA SIDO RECONOCIDO EL GOBNO. DE GUATEMALA

WASHINGTON, enero 7, (AP.) — El departamento de Estado ha reconocido al Presidente provisional de Guatemala, doctor Andrade, que es el cuarto jefe del Ejecutivo que ha tenido esa República en cuatro semanas.

Ha despachado instrucciones a la Legación americana en Guatemala para que informe al Gobierno que el régimen de Andrade ha sido formalmente reconocido por los Estados Unidos.

Se espera que las demás naciones signatarias del pacto centroamericano, en virtud del cual se comprometieron a no reconocer ningún régimen que sea fruto de la revolución o de un golpe de estado, imitarán la conducta de Washington.

15 MILLONES SE QUIEREN GASTAR PARA ALIMENTOS

El proyecto de ley por el que se concede dicha suma sigue siendo muy debatido

WASHINGTON, enero 7, (AP.) — El proyecto de ley concediendo 45 millones de pesos para auxiliar a los damnificados por la sequía, volvió a ser hoy el centro de controversia legislativa en ambas Cámaras del Congreso de los Estados Unidos.

Apenas había comenzado la sesión de la Cámara de Representantes cuando se propuso que se enviase a una comisión mixta el bill, con la enmienda de 15 millones de pesos para alimentos que le anexó el Senado. E inmediatamente fué bloqueada la proposición.

Mientras, el senador Robinson, por Arkansas, sostenía en la sesión senatorial que debía concederse los 15 millones de pesos, afirmando que el Presidente Hoover y los elementos gubernamentales apenas conocen los grandes males que está causando la sequía.

Mr. Robinson habló después de lo mucho que se está sufriendo en Arkansas y se refirió con énfasis a lo ocurrido en England, Arkansas, el sábado pasado.

En la Cámara el presidente de ésta, Mr. Longworth, impidió que se considerase inmediatamente la enmienda de los 15 millones, como pedía el líder de la minoría, Mr. Garner, de Texas.

Casi simultáneamente, en la comisión camaral que investiga las actividades comunistas en los Estados Unidos, presidida por Mr. Fish, se atribuía lo ocurrido en England a las maquinaciones de una entidad comunista o tildada de tal: la Liga de Agricultores Unidos, aunque desde Little Rock informó el director de Extensión Agrícola de Arkansas, T. Roy Reid, que nunca supo que hubiera afiliados de esa Liga en el territorio estatal.

La Cámara aprobó también hoy el bill de gastos de la prohibición alcohólica ascendente a 92 millones de pesos, aunque los «húmedos» pudieron eliminar del conjunto una partidita de diez mil pesos, destinada a «educación prohibicionista».

La Comisión Mixta que hace tiempo estudia el problema de Muscle Shoals, anunció hoy haberse puesto de acuerdo sobre el último punto principal en disputa.

El coronel Arthur Woods, presidente de la comisión que Mr. Hoover nombró para estudiar el desempleo, dijo ante la Comisión de Créditos del Senado que hay entre cuatro y cinco millones de desempleados en todos los Estados Unidos, y que el máximo de la crisis ocurrirá en el corriente enero o en el mes próximo.

Espera E. U. a que Liberia Conteste Sobre Esclavitud

El 17 de Noviembre se le pidió que la aboliere y se depurasen responsabilidades

WASHINGTON, enero 7 (A. P.)—El Departamento de Estado esperaba hoy por la noche la decisión del Gobierno de Liberia con respecto a la abolición de la esclavitud, mientras preparaba la publicación de un informe sobre el esclavismo en esa República africana.

El Subsecretario Cotton declaró que todavía no se ha recibido respuesta a la demanda que se hizo a Liberia, el 17 de noviembre, para que aboliese la esclavitud y se pidiese cuenta a los responsables de ella.

La demanda iba en un memorándum entregado al Cónsul General de Liberia en Baltimore, para que lo comunicase inmediatamente a su Gobierno. El Presidente King y el vicepresidente Yancy dimitieron después de conocer el documento la Legislatura liberiana.

Fuera de hacer presión en la opinión pública mediante la publicidad, el Departamento de Estado aun no ha resuelto la conducta que seguirá para que se cumpla lo pedido, aunque no se admite la posibilidad de una intervención por la fuerza. Es más posible que se haga presión diplomática intensa, mediante la Legación norteamericana en Monrovia, capital de Liberia.

Harvey Firestone, de la Firestone Rubber Company, y uno de los principales concesionarios caucheros en Liberia, ha pedido a la Cancillería que persista en su acción exigiendo el fin de la esclavitud en ese país.

HA MUERTO DE FRIO EN BOHEMIA UN SOBRINO DEL POETA ENRIQUE HEINE

PRAGA, Checo-Eslovakia, Enero 7. (AP.)—Un vagabundo que fué encontrado hoy, muerto de frío, en la cuneta de un camino de Wittingau, en la Bohemia meridional, resultó ser Karl Hans Heine, sobrino del famoso poeta alemán Enrique Heine. Hacía muchos años que vivía vagando y mendigando.

SI HUBIESEN RECONOCIDO LA JUNTA INDUSTRIAL NO HUBIERA HABIDO CONFLICTO

CONFIAN EN LA SOLUCION

LA COMISION MIXTA YA ACORDO LAS BASES QUE DISCUTIRAN EL VIERNES

LONDRES, enero 7. (AP) Son grandes las esperanzas que se abrigan acerca de un pronto arreglo de la disputa minera del Sur de Gales, como resultado de la cual se encuentran sin ocupación ciento cuarenta mil obreros.

Después de otro día de conferencias por los jefes mineros, los dueños de las minas y los delegados del Gobierno, estás últimos, presididos por William Graham, presidente de la Junta de Comercio, anunciaron que los delegados de los mineros y de los dueños de minas han convenido las bases que se discutirán el viernes en Cardiff.

No se han publicado detalles acerca de la naturaleza de estas bases, pero el simple anuncio de la citada conferencia ha servido para disipar las sombras que entenebrecían la situación.

No se teme ahora que el conflicto se extienda a otras áreas, aunque para mañana están citados a una reunión en esta capital los representantes de las empresas y de los mineros del distrito de Warwickshire.

Un lockout que dejaría sin trabajo a 25.000 tejedores es la amenaza que han hecho los representantes de la Asociación de dueños de fábricas textiles de Burnley, cuya directiva ha tomado el acuerdo de suspender el trabajo en sus fábricas el sábado próximo a menos de que la huelga que afecta a otros establecimientos se solucione para ese día. En la actualidad son 5,000 los tejedores que se hallan en huelga como protesta contra el plan de los fabricantes para que atienda cada uno ocho telares en vez de cuatro.

Si el lockout se lleva a cabo paralizará las actividades en 2,500 telares más, y los funcionarios temen que toda la industria, en la que encuentran ocupación 500,000 hombres, se vea envuelta totalmente en el paro.

Se espera los acontecimientos de la reunión que celebrará mañana en Manchester la asociación de fabricantes de textiles de los condados del Norte.

MAC DONALD CULPA A LOS DUEÑOS DE MINAS DEL SUR DE GALES

SHAHAM HARBOR, Durham, Inglaterra, enero 7. (AP) El primer ministro Ramsay MacDonald en un discurso que pronunció en la noche de hoy en esta ciudad acusó a los propietarios de las minas del Sur de Gales de ser los causantes del conflicto minero.

El primer ministro dijo que los propietarios de minas se habían negado a reconocer a la Junta Nacional Industrial, y declaró que si la Junta hubiera sido reconocida «no había causa ni temor para una disputa en el Sur de Gales».

Por haberse pronunciado este discurso en los momentos en que las perspectivas parecían indicar un posible arreglo del pleito en la conferencia convocada para el viernes próximo, las palabras de Mac Donald han causado general sensación.

Algunos observadores creen que su discurso servirá para encender la cuestión política y se supone que los jefes de los obreros se sentirán ahora más reconfortados para participar en las negociaciones con los patronos. La Junta Nacional Industrial es un organismo creado por la Ley.

36 mil Hombres Admitidos en Fcas. de Autos

Con los otros 35 mil que han ingresado el lunes y martes, se aliviará algo la gran crisis

N. YORK, enero 7, (AP.) — Hoy volvieron tres mil empleados a los talleres y fábricas de construcción de automóviles, para reforzar los 35 mil que ingresaron entre el lunes y el martes.

Los nuevos talleres centrales de Albany, Nueva York, admitieron dos mil obreros, tras varias semanas de inactividad. En la planta de la Ford Motor Company, en Atlanta, Georgia, setecientos hombres reingresaron, terminado ya el período del inventario.

Se sabe que las fábricas de automóviles del distrito de Detroit, las más importantes de los Estados Unidos, han reanudado el trabajo con 22 mil obreros. Varios talleres ferroviarios también han reiniciado su temporada de labor activa. Los de los ferrocarriles Chicago and Northwestern llamaron ayer siete mil hombres. Las líneas Monon entre 600 y 700; Norfolk and Western, 2,800 obreros; Missouri Pacific, 1,200 trabajadores; el New York Central admitió mil, y el Southern Pacific 850.

En un discurso que pronunció el Presidente Hoover anoche, para la Cámara Nacional de Comercio de Automóviles, el jefe del Ejecutivo dijo que nada indica que la industria automovilística esté en malas condiciones, pues en el análisis de la fabricación de autos, de la construcción de carreteras y del consumo de gasolina, en 1930, se ve que el empleo del automóvil ha sido todo lo amplio que podía ser.

El porvenir de la industria automovilística norte-americana, terminó diciendo Mr. Hoover, no justifica ningún pesimismo.

Temperaturas en Varias Ciudades

N. YORK, enero 7, (AP.) — En las últimas 24 horas se han registrado las siguientes temperaturas en las ciudades que se mencionan:

N. York (bajo cero)	3.3
Chicago (b c.)	1.1
Washington H	0.0
Londres (b. c.)	1.1
París	1.1
Berlín (b. c.)	1.1
Fayal	14.4

M.E.C.D. 2016

LA GRAN LIQUIDACION de
UNCLE SAM
EMPIEZA HOY
DE
$3 a $6

TODOS LOS MODELOS DE INVIERNO
se incluyen en esta venta
UNCLE SAM -- SAN RAFAEL

¿Se RESFRIÓ?

Cuídese, con el remedio que ha probado su eficacia.
Tome Laxativo
BROMO QUININA
con la firma E. W. GROVE en la cajita

NUEVOS ALAMBIQUES
para DESTILAR y RECTIFICAR RON, AGUARDIENTES ALCOHOLES, etc.

DEROY Fils Aîné
CONSTRUCTEUR
75, Rue du Théâtre
PARIS
GUIA PRACTICA del Destilador de AGUARDIENTES, ESENCIAS, etc. - MANUAL del fabricante de RON y TARIFA ilustrada enviados franco

LECHE WARD
Maxima Nutricion

Ha Fallecido el Cónsul Cubano en Mérida, Yucatán

En lo sucesivo se hará más fácil la comunicación entre Nueva Orleans y esta ciudad

Un cable lacónicamente consignado a la Secretaría de Estado dió cuenta al Departamento del fallecimiento del Cónsul de Cuba en la ciudad de Mérida, provincia de Yucatán.

Nómbrase el desaparecido funcionario Cristóbal de Castro Palomino, quien desde hace bastante tiempo se encontraba muy delicado de salud.

El cadáver del señor Castro Palomino será embalsamado y enviado para ser enterrado en la Habana.

Se le rendirán honores militares como indica nuestro protocolo que se haga a los funcionarios que fallecen estando en el ejercicio de sus funciones.

CANCILLERES QUE PARTEN A SU DESTINO

El sábado embarcarán para los Estados Unidos dos Cancilleres de Cuba que prestan servicios en el Consulado General de Nueva York.

Nómbranse los funcionarios que parten para su destino Alberto González Sulí y Antonio de Sousa.

Ambos se encontraban en la Habana disfrutando de una licencia que ya se ha extinguido.

FALLECIMIENTO DE UN CUBANO EN MADRID

Ha fallecido en la capital de España—según noticias enviadas a la Secretaría de Estado por nuestro Cónsul en esa ciudad—Eloy Guillermo Martínez y Vidal, natural de la Habana, de 42 años de edad e hijo de Edelmira y de Juan.

Falleció el citado ciudadano cubano el día 12 de diciembre del pasado año.

CABLE DE DOUMERGUE A MACHADO

El Presidente de Francia, señor Gastón Doumergue ha dirigido al Presidente de Cuba, un despacho cablegráfico en contestación al que éste enviara a aquél con motivo del fallecimiento del Mariscal Joffre.

Dice así el parte cablegráfico:

«Al asociarse Vuestra Excelencia personalmente a nuestro duelo, juntamente con el Gobierno y el pueblo de Cuba, nos ofrecéis un precioso testimonio de simpatía que será profundamente agradecido por todos los franceses, en cuyo nombre yo os expreso nuestro sentido reconocimiento».

FACIL COMUNICACION ENTRE NUEVA ORLEANS Y LA HABANA

El Cónsul de Cuba en Nueva Orleans dió cuenta a la Secretaría de Estado de que parece que han llegado a un acuerdo un grupo de financieros americanos para establecer una campaña subsidiaria del Ferry de Key West entre Nueva Orleans y la Habana, la cual utilizará dos de los tres Ferries que posee la Compañía, haciendo escala en Key West antes de emprender rumbo al puerto de la Habana.

La Picazón del sarpullido desaparece instantaneamente

Chicago, Ill.—"Siempre tuve un cutis claro y limpio y he quedado sorprendido cuando he visto que comenzaba a ponerse seco y escamoso. Me picaba tanto que era imposible prescindir de rascarme. Vi su aviso y envié por muestras de Jabón Resinol y de Ungüento. Inútil buscar más lejos, había encontrado lo que necesitaba pues la mejora llegó inmediatamente." Resinol, procura inmediato alivio. Porque no lo tantea. *De venta en todas las droguerías.*

SOCIEDAD PRO-ARTE MUSICAL

AVISO

A los señores Bonistas que se interesan por conocer la fecha en que les serán abonados los intereses del Cupón número 7, se les hace saber que, siendo nuestro Banco Fiduciario el Banco del Comercio, que según nos informa abrirá el próximo mes de Febrero, por mediación suya serán abonados dichos intereses; entendiéndose que de no efectuarlo el Banco en esa fecha, la Sociedad Pro-Arte Musical se hará cargo del pago de los mismos, dando cuenta por medio de la prensa el día y lugar en que se harán efectivos estos intereses.

Lizzie M. Batet,
Secretaria General.
1-d 8 Ene.

STUDIO
WARNER
RETRATOS DE ARTE
O'Reilly 114 M-1256

El Complemento de Una Buena Comida

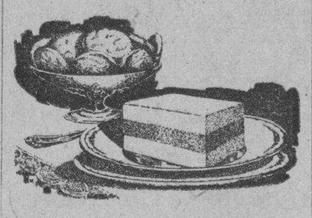

LA BUENA mesa requiere terminar la comida con algún postre delicioso, alimenticio y fácil de digerir. Todos los platos preparados con Maizena Duryea reúnen estas cualidades y a ello deben su creciente popularidad. La próxima vez que tenga usted invitados o que prepare una comida en familia, ensaye este delicioso.

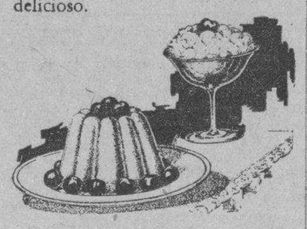

MANJAR BLANCO

2½ tazas de leche caliente — 1 cucharada de extracto de vainilla — Un poquito de sal — 6 cucharadas rasadas de Maizena Duryea — Azúcar.

Se mezcla la Maizena Duryea con un cuarto de taza de leche fría. Se le pone la sal y se agita, agregándole poco a poco el el resto de la leche caliente. Se endulza al gusto. Se cuece al baño de María doce minutos, agitándola constantemente hasta que espese. Se añade la vainilla mezclándola bien y se vierte en un molde sumergido en agua fría para que cuaje. Se adorna con frutas de la estación o con crema batida.

Esta receta está tomada del precioso librito de cocina de la Maizena Duryea que gustosos le enviaremos gratis a solicitud.

GRATIS

F. A. Lay.
Apartado 695.
Habana.

MAIZENA DURYEA

HABANERAS

CANTANDO A CATALINA

VERSOS DE GALARRAGA

Bellos y vibrantes.
De dulce expresión.
Son los versos que compuso para el **Cancionero de la Vida** la gloriosa lira del bardo amigo Gustavo Sánchez Galarraga.
Están dedicados a la belleza que se fué, a élla, la pobre Catalina Lasa de Pedro.
Aquí están:

EPINICIO GALANTE

(A CATALINA LASA DE PEDRO)

Tienes no sé qué gracia mística en la mirada;
recuerdas a las Vírgenes que pintaba el Ticiano;
y hay algo, en tu belleza, de aquella Inmaculada
que inmortaliza el lienzo del pintor sevillano.

Mana no sé qué efluvio ideal tu persona;
tu espíritu es sedeño, como una flor de lis,
y contrasta tu rostro místico de madona
con tu elegancia exótica, de Londres, o París.

Flota en tus ojos una vaga melancolía,
y con tus blancas manos, sobre las cosas dejas
la piedad que vertía Santa Isabel de Hungría
en las pálidas carnes y en las llagas bermejas.

Dolor y amor, compendia tu blanca silueta;
dolor y amor, es todo tu dulce corazón,
duquesa versallesca, con alma de Julieta,
digna de la elegancia pagana del Trianón.

Tu escultura es olímpica, tu corazón cristiano;
de una vidriera gótica tú tienes la poesía,
y Dios vertió en el vaso de tu cuerpo pagano
toda el alma piadosa de la Virgen María.

Por tí Don Juan Tenorio, descorriendo el tabardo,
matara en una calle, sin aceptar cuartel,
y en duelo a muerte, acaso sucumbiera Bayardo,
bajo la verde sombra de un lírico laurel.

Rimarían, al verte, sonoros disparates,
poetas de Versalles, a compás de un minué,
mientras que, por los parques floridos, los abates,
a sorbos, tomarían los polvos de rapé.

Negro pirata, como a latina princesa,
te robara en su nave, de un palacio ducal,
veneciana de ensueño, divina dogaresa
que se miró en los verdes espejos de un canal.

Es digno de Leonardo tu perfil florentino;
como el de Monna Lisa, debió pintar también
tu rostro, donde brilla—pensando en el destino—
no sé qué gesto ambiguo de pesar o desdén...

Señora: con la gracia ceremonial de un paje,
me postro ante tus haldas, y beso tu chapín,
brindándote los lauros todos de mi homenaje
y dándote las rosas todas de mi jardín.

Duquesa versallesca, dogaresa latina,
madona del Ticiano, virgen de Rafael,
¡no ciño más laurel a tu frente divina
porque en mi bosque lírico no tengo más laurel!..

Gustavo Sánchez Galarraga

LA ULTIMA BODA DE ENERO

Virginia Shaw.
De fina y dulce belleza.
Rendido ante sus encantos unirá a ella su suerte el joven y distinguido abogado Frank Trelles.
Boda que está concertada para la Iglesia Parroquial del Vedado.
Se celebrará el día 31.
Ultimo sábado de enero.
Durante la ceremonia hará gala de su linda voz la señora Alice Dana de Pino cantando desde lo alto del coro el Ave María de Gounod, acompañada en el órgano de la joven dama María Isabel Shaw de Pérez, gentil e interesante hermana de Virginia.
Al jardín **El Clavel** ha sido encomendado el ramo que lucirá en la ceremonia la encantadora señorita Shaw.
De nueva creación.
Muy elegante.

CONSUELO VAZQUEZ BELLO

Desde Santa Clara.
En el Central.
Así trajo el Gobernador de las Villas a su lindísima hermana, la señorita Consuelo Vázquez Bello, para la Asociación Cubana de Beneficencia.
En la renombrada Clínica del Cerro será sometida a una operación quirúrgica.
Operación delicada.
Muy difícil.
Encargado está de practicarla el famoso cirujano doctor Bernardo Núñez Portuondo.
Que sea con éxito.
Grande y completo.

RETOUR

De España.
En viaje de regreso.
Llegó en el trasatlántico **Cristóbal Colón** la gentil y elegante señora María Vivanco de Gómez Mena en unión de su hija, la señorita Gloria Gómez Mena, gala encantadora de esta sociedad.
Regresaron también sus muy graciosas hijas Mercedes, Olga y Carmen.
Vuelven de Madrid.
Tras grata estancia.
Pasaron una temporada al lado de su hermana María Luisa, la señora de Vives, que acaba de tener un bebito.
Reciban un saludo.
De cordial bienvenida.

LILY MAHONY

Cumpleaños.
De una linda niña.
En la fecha de hoy llega a la edad de trece años la adorable Lily Mahony Ramos.
No lo celebrará hoy, sino el domingo, con una fiesta, por la tarde, en la finca de sus padres en Cuatro Caminos.
Un saludo para Lily.
Con votos por su felicidad.

(Continúa en la página SIETE)

Esta Malla

que llevan todas las medias Van Raalte, tanto las dobles como las más tenues y transparentes, sirve para evitar las arrugas y asegurar un ajuste de guante en los dedos, en todo el empeine y en los dos lados del pie. Se garantizan.

Vea la variedad asombrosa de tonos que ofrece.

VAN RAALTE

Gran Liquidación Total de los Sombreros de Invierno

Modelos Auténticos Franceses. Todos rebajados a menos de la mitad de su costo. Preciosas combinaciones de lindos fieltros en diversidad de colores y formas muy atractivas y graciosas.

3,000 Modelos distintos a
$1, $2 y $3

VENGAN A ESTA CASA QUE SERAN BIEN COMPLACIDAS

NUÑEZ

Amistad 50, casi esq. a Neptuno

fin de Siglo

3 OFERTAS ESPECIALES

en el DEPARTAMENTO de ARTICULOS para CABALLEROS

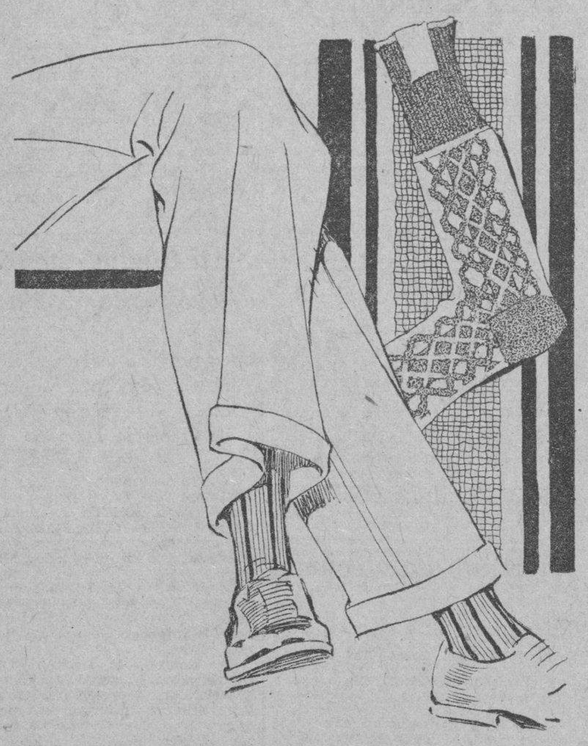

CALCETINES

De hilo, franceses, en colores enteros o en elegantes fantasías. La media docena a **$3.00**

Calcetines de Seda, en variedad de colores enteros y en las más originales y modernas fantasías. La media dna. a **$3.75**

PRESENTAMOS OTROS MUCHOS TIPOS DE CALCETINES; PERO ESTOS REPRESENTAN UN VALOR EXCEPCIONAL PARA SU PRECIO

CORBATAS

Una variedad inmensa de creaciones de última novedad, en finísimas Sedas francesas, inglesas, italianas y norteamericanas, con pintas de suma elegancia entre las cuáles figuran las diseñadas,

desde $1.00 *en adelante*

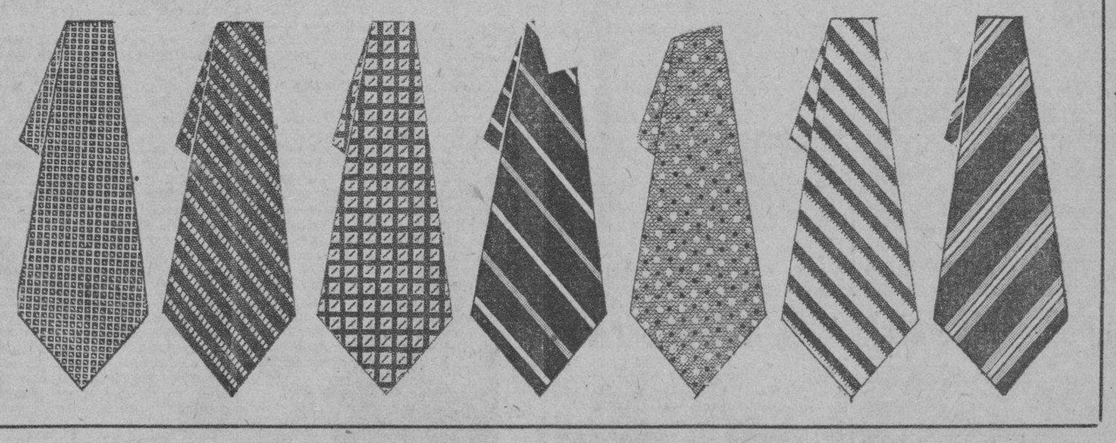

Tres Lesionados Casualmente Ayer

Robo por valor de $17 a un cabo de la Marina Cubana

Violentando el candado de la puerta de entrada sustrajeron ropas de la habitación que ocupan en la casa Tejadillo 22 tercer piso a los inquilinos Secundino Rodríguez Alonso, Manuel y Emilio Vilariño, Manuel Cancelo y José Rego, con un valor total de $154.

LESIONADO AL CAERSE

En Paseo entre 21 y 23 al caerse al pavimento sufrió la fractura del metacarpiano cuarto de la mano derecha Zenón Villarreal Crocier de 14 número 116. Fué asistido en el quinto centro de socorro.

AL CAERLE EL ESTRIBO

En el muelle de San José al caerle el estribo del camión 86552 del que es ayudante de chauffeur a Antonio Pita Fresco, vecino de Real 33 en Puentes Grandes, sufrió contusiones en dicho pie. Fué asistido en Emergencias.

OTRO ROBO

Al cabo de la Marina Nacional Emilio Sierra Díaz, vecino de Mercaderes 33, violentando el candado de su habitación le sustrajeron ropas por valor de $17.

PROCESADO

Fué procesado por falsedad en documento público con $500 de fianza Angel Amaro Morales.

LESIONADO

Al caerse en su domicilio Calzada de Vento, sufrió graves contusiones de las que fué asistido en Emergencias Pedro Alvarez Domínguez.

Faja "Esbelta"

Unico Modelo en Cuba Modelado a su Cuerpo

«LA FAJA ESBELTA» sujeta el estómago, vientre y caderas, sin molestias. Es elegante y fresca y sus carnes no serán prensadas como con la que usted lleva. También confeccionamos a medida. Mandamos al Interior; escriba y se enviará diseño. Precio: desde $4.00. Unico Fabricante

Obispo 97 Frente a La Francia *A-9460*

Sr. Dr. A. C. Bosque.

Muy señor mío:

Desde hace bastante tiempo venía sufriendo de accesos violentos de tos que me los originaba un catarro que no cedía a ningún tratamiento apesar de los muchos remedios que tomaba.

Un amigo me recomendó comprara un frasco de "Grippol," y al tercer frasco que usé me sentí completamente bien. En vista de esto me he decidido a dirigirme a usted para comunicarle este resultado maravilloso y le de publicidad si así lo desea.

Atta. de Vd.,
Eloisa Brito.
Habana. Agosto 12—1928.

En el Círculo de Bellas Artes

Está abierta una exposición de pintura y escultura hace días

El Círculo de Bellas Artes, en su edificio social, Prado número 19 altos, mantiene, desde hace días abierta, una Exposición Permanente de Pintura y Escultura, de los más renombrados artistas cubanos.

La Exposición está abierta para el público de seis de la tarde a once de la noche, diariamente.

Una invitación especial ha sido dirigida por la Secretaría del Círculo a nuestros principales hoteles, a fin de que el turismo americano, visite la sede de nuestros artistas y conozca las obras de arte que allí se exhiben de 6 a 11 p. m.

Malestar...
¡Córtelo de raíz!

Dolor de cabeza, mareos, nerviosidad, los causa a menudo el estreñimiento, que transforma los intestinos en un foco de infección. Tal estado se corrige limpiando los intestinos y estimulando sus funciones normales con este suave y eficaz remedio, puramente vegetal:

PILDORAS DE
Brandreth

UNA REVOLUCION TRIUNFANTE!
ES LA QUE HEMOS ARMADO CON NUESTRA
"VENTA BALANCE"
¡Ya no vendemos zapatos — LOS REGALAMOS!
VENGA Y PAGUE LO QUE QUIERA. SOLO ESTE MES

TAMBIEN ENTRAN EN NUESTRA FANTASTICA LIQUIDACION 10,000 PARES DE MUESTRAS AMERICANAS A $2.50 Y $2.99.

Zapatos para Señoras, desde 99 centavos. Para Caballeros desde $1.99. Para Niños, desde 75 centavos.

"EL MUNDO" — LA PELETERIA DE LAS DAMAS — REINA 33. Frente a Galiano.

"EL GLOBO" — LA PELETERIA DE LOS CABALLEROS — REINA 15 entre Aguila y Angeles

Nuevo Mundo — LA CASA DE TODOS — BELASCOAIN 43 y 45, casi esquina a Neptuno.

A nuestros Clientes del Interior les ofrecemos el 20 por 100 de descuento sobre los precios de nuestro Catálogo. **APROVECHESE**

M.E.C.D. 2016

MERCADO DE TABACO

La temperatura fría y seca no gusta, o no conviene a los compradores que necesitan registrar tabaco, porque éste no enseña sus verdaderas condiciones en el tercio.

Acaso por eso ayer, día frío y seco, los registros fueron pocos. Lo suponemos así porque sabemos de operaciones que no se ultimaron durante el día.

Son operaciones concertadas a base de tripas de Vuelta Abajo, de la última cosecha, para los dos fabricantes del Norte que ha ocupado nuestra atención en anteriores días. Ha de pensar el lector que nos referimos a D. E. Kline y a Sam Paley.

Walter Sutter y Compañía, que compran para este manufacturero de Piladelfia, además de las cantidades que han de recibir de Puerta de Golpe, ha comprometido en esta capital otros lotes de Vuelta Abajo.

Leslie Pantin e Hijo, que atienden las compras y embarques de Mr. Kline, fabricante de New York, también tiene comprometidas importantes cantidades. Ayer iban a seguir los registros que habían comenzado el lunes; pero solamente cargaron ciento once tercios que habían comprado a Manuel A. Suárez y Compañía.

Es posible que esta firma venda a Pantin otros lotes, pues cuenta todavía con varias vegas de la procedencia que nos ocupa.

—Sobrinos de Antero González compraron y registraron, en los almacenes de Muñiz y Hermanos, novecientos noventa y cuatro tercios de manchados de la última cosecha de Remedios. Registro este que se empezó anteayer y se terminó ayer.

Mark A. Pollack siguió registrando de la grande cantidad de octavas que ha comprado a Iglesias y García, quienes han vendido y entregado, además, al mismo exportador, cincuenta tercios de terceras

—Lobeto y Compañía vendieron y entregaron varios lotes de sextas, y otras pequeñas partidas pasaron de manos durante el día.

LA RAMA QUE ENTRO

Entraron ayer por los patios de los ferrocarriles, durante el día, solamente las dos partidas de tercios que siguen:

De Chambas, para Puente y Co., 90.
De San Juan y Martínez, para la Compañía Cubana de Cigarros, 10.

Muy pocos lotes han de venir estos días de las zonas denominadas de Remedios. Algunos más vendrán de Vuelta Abajo.

DE LA NUEVA COSECHA

En varias zonas volvió a producirse la lluvia en forma beneficiosa. Acaso en algunos puntos el agua de anteayer, seis del actual, no fuera necesaria y sí excesiva; pero como la temperatura que ha seguido es fría y secante, cabe pensar que no haya ocasionado daños en las vegas que se habían regado o mojado bien con las aguas del 31 de diciembre y del primero del actual.

Se han iniciado los cortes en otras zonas de Las Villas, y siguen—ahora que el Sur desapareció—los que se hacían en Vuelta Abajo.

Mercado de Bonos

NUEVA YORK, Enero 7. AP.

BONOS NORTEAMERICANOS

	Alto	Bajo	Cierre
Libertad:			
3½ s	101.30	101.28	101.30
1o 4¼ s	103.1	102.30	102.31
4o 4¼ s	103.26	103.23	103.26
Tesoro:			
U S 4 s	108.27	108.21	108.27
U S 4¼ s	112.30	112.25	112.30
U S 3¾ s			
U S 3⅜ 1940-43	102.16	102.13	102.13
U S 3⅜ 1943 47	102.26	102.26	102.26
In Tel and Tel.	22 ⅜	21 ½	21 ¾

BONOS CUBANOS

	Alto	Bajo	Cierre
Cuba 5½ s 1953.	99 ¼	99 ¼	99 ¼
Cuba Ex 5 s de 1944	97	—	—
Cuba Ex 5 s de 1949	97	—	—
Cuba Ex 4½ s 1949	—	—	87
C. R. 5 s 1952.	57	57	57
H. E. 5 s 1951.	51	—	—

BONOS INTERNACIONALES

	Alto	Bajo	Cierre
Burdeos 6 s. de 1934	104	104	104
Lyons 6 s. de 1934	104	104	104
Marsella 6 s de 1934	104 ⅛	104	104
Alemania 7 s de 1949	102	101	101 ½
Francia 7 s de 1949	120 ¼	120	120 ¼
Argentina 6 s de 1957	91 ⅛	91	91 ⅛
Chile 7 s 1942.	90	90	90
Ceco Eslovaquia 1951	109 ⅞	109 ¾	109 ⅞
Italia 7 s 1951.	95 ¼	94 ¾	95
Brasil 6½ s 1927 1957	63 ½	62 ⅝	63

Mercado Ganadero

LOS PRECIOS EN PIE

De vacuno

Precios pagados por compradores en los mercados de origen:

En Oriente, a tres centavos con el 5 por 100 de descuento.

En Camagüey, a tres centavos con el 5 por 100 de descuento en la finca, y sin descuento en la ciudad.

En Las Villas, de tres a tres y cuarto centavos con el 10 por 100 de descuento.

En Pinar del Río, a tres centavos; pero pesado y entregado en Luyanó.

De lanar

El lanar de cinco a siete centavos.

De cerda

Del país, de seis a ocho centavos.

MATADERO DE LUYANO

En el Matadero de Luyanó se sacrificaron las siguientes reses:

De vacuno	110
De cerda	100
De lanar	60

Los precios que rigieron en el Matadero de Luyanó fueron:

	Centavos
Vacuno	De 12 a 15
Cerda criollo	De 25 a 32
Lanar	De 25 a 40

MATADERO INDUSTRIAL

En el Matadero Industrial se sacrificaron las siguientes reses:

De vacuno	243
De cerda	145
De lanar	22

Los precios que rigieron en el Matadero Industrial fueron:

Vacuno	De 12 a 15
Cerda criollo	De 25 a 32
Lanar	De 25 a 40

LOS CONTRATOS PARA LA ADQUISICION DE CRUDOS APORTADOS VOLUNTARIAMENTE

En la junta celebrada en la tarde de ayer por la Corporación Nacional Exportadora de Azúcar se trató de los contratos por los cuales se regirán las adquisiciones de crudos voluntariamente aportados por los ingenios a la Corporación, en base al plan Chadbourne, para contribuir al millón y medio de toneladas que se van a eliminar del mercado.

Dado que el total de las aportaciones no ha alcanzado todavía el fijado en el plan de estabilizacion del azúcar, la Corporación Exportadora estudiará más adelante la forma más adecuada para obtener que sea aportada la parte que aún falta por completar dicha cantidad.

Promedios del azúcar

Precio promedio oficial en almacén alcanzado por la libra de azúcar de acuerdo con lo dispuesto en el reglamento puesto en vigor por el decreto presidencial número 963 de Julio 17 de 1930:

Promedios de la segunda quincena Diciembre de 1930

	Cts. libra
Habana	1.011491
Matanzas	1.002260
Cárdenas	1.011491
Sagua	1.011491
Manzanillo	0.980777
Cienfuegos	1.019953

Promedios del mes de Diciembre de 1930

Habana	1.082521
Matanzas	1.072906
Cárdenas	1.082521
Sagua	1.082521
Manzanillo	1.051780
Cienfuegos	1.090983

Cuide su catarro para evitar mayores consecuencias. Tome "Grippol," tan recomendado en las enfermedades del aparato respiratorio, grippe, tos, catarros, laringitis, tuberculosis pulmonar, &. 20 años de éxitos crecientes y millares de personas curadas prueban la eficacia del "Grippol."

Se vende en todas las Farmacias de la Isla.

Mercado de Bonos

Alcanzaron otra cotización máxima los bonos de todos los grupos

NUEVA YORK, enero 7 AP.—Las cotizaciones de los bonos alcanzaron otra cotización máxima hoy.

La demanda estuvo confinada no a un solo grupo, sino que tanto los valores de las corporaciones domésticas, como las obligaciones de los Estados Unidos y los empréstitos extranjeros estuvieron boyantes.

Aunque las compras para inversión por parte de las instituciones dieron ímpetu al movimiento de alza en los bonos durante los pasados quince días, los operadores anuncian que los inversionistas particulares muestran mayor confianza, animados por el alza de los precios.

Los bonos del gobierno de los Estados Unidos ganaron terreno y se encuentra a una fracción de su máximo en los dos años últimos.

Una brusca expansión de la actividad en la lista extranjera fué caracterizada por el alza de las obligaciones de los países hispanoamericanos.

Los ferroviarios del Brasil del 7 avanzaron 6 puntos.

Varias obligaciones argentinas, chilenas, de Bolivia, del Perú y del Uruguay participaron en el avance.

Unicos representantes: Droguería de Johnson
Obispo No. 30. Teléf. A-2129

EN LA APLICACION DEL TRATADO DEL RON SE COMETEN GRAVES ABUSOS EN LA ADUANA

Varias destiladores se proponen presentar una denuncia a la Secretaría de Hacienda, para que el tratado se aplique con mayor justicia

Publicamos ayer la información de que el Secretario de la Asociación de Industriales estaba estudiando el Tratado del Ron para una posible revisión del mismo o para que fueran eliminados todos los obstáculos de varias clases que se vienen actualmente creando a la salida de licores de nuestros puertos.

En relación con esa información, hemos sabido que varios interesados se proponen denunciar a la Secretaría de Hacienda los siguientes hechos de gravedad indiscutible:

Las disposiciones dadas por el Administrador de Aduana en lo que al Tratado del Ron se refiere, no son efectuadas como él las ha dispuesto. Son exageradamente ejecutadas, que no es lo que este señor ha ordenado deba hacerse.

A cualquier pasajero que desea llevar licores para su consumo en la travesía, la policía o aduanero le prohiben los lleven a los barcos, si no son debidamente gratificados.

Los boteros que pagan su licencia y tienen su permiso debidamente legalizado por la Administración, y que están autorizados a llevar cierto número de botellas de licor y galones de ron, cuando éstos se acercan a un buque para vender sus licores, son muchas veces perseguidos a tiros, le quitan el permiso, le decomisan las mercancías, haciéndoles pagar fuertes multas en muchas ocasiones por más del valor de la mercancía que llevan para su negocio.

Esas mercancías decomisadas, la llevan a los almacenes de la Aduana, y no le son entregadas a los pocos días como debiera ser, a pesar de haber satisfecho la multa impuesta, sino que se las retienen largo tiempo para luego cobrarles almacenajes. Se dan casos de que la han retenido hasta tres meses.

El Inspector General del Puerto, se complace en tomarse atribuciones que no deben ser tampoco dictadas por el Administrador de la Aduana, pues muchas veces quita los permisos a los boteros por pequeñeces, y los tiene postergados mucho tiempo sin volvérselos a dar. Esta, su actuación, pasa del límite, pues si es verdad que aún no se ha cancelado este tratado, si quieren cumplirlo, no deben llegar al extremo de la exageración; más bien deberían aflojar algo la mano disimuladamente para que la Hacienda recaudase algo más, y así aliviar la crisis que actualmente atravesamos.

El señor Administrador de la Aduana, debe actuar enérgicamente y hacer que sus disposiciones sean respetadas, a fin de que no recaiga en su labor la ridícula actuación de sus subalternos.

Mercado de Acciones

El mercado de acciones perdió al cierre las ganancias alcanzadas en el día

NUEVA YORK, enero 7 AP.—Animado por las buenas noticias de las industrias del automóvil y del acero, así como por la fuerza impresionante de los bonos y la firmeza de los artículos de primera necesidad, el mercado de acciones alcanzó nuevas cotizaciones máximas, antes de perder la mayoría de las ganancias en las liquidaciones de última hora.

Las acciones ferroviarias, que estuvieron a la cabeza del alza, cerraron fuertes, pero las principales divisas de otros grupos, con pocas excepciones, estuvieron en su mayoría más bajas.

El Banco Federal ha reducido los tipos de los préstamos denunciables por vez primera en algún tiempo, pero el Banco de Filadelfia no los ha variado.

Las informaciones oficiales hacen subir la producción de automóviles en el mes de Diciembre no sólo por encima de la correspondiente al mismo mes del año anterior, sino también sobre el mes de noviembre último.

Las ganancias extremas de las acciones de las empresas industriales y de servicio público fueron de un punto o cosa así, lo que se considera altamente satisfactorio. La reacción, que hizo perder medio punto a las acciones de United States Steel, afectó también a General Motors y otras.

Westinghouse, American Tobacco "B." Johns-Manville y Auburn Auto bajaron de 1 a 3 puntos.

MERCADO DE FLETES

Los fletes para azúcares se cotizan como sigue:

	Centavos
De la Costa Norte:	
A New York y Filadelfia	11—12
A Galveston	11—12
A New Orleans	10—11
A Boston	13—14
De la Costa Sur:	
A New York y Filadelfia	13—14
A Galveston	13—14
A New Orleans	12—13
A Boston	15—16

Mercado de Algodón

Precios del cierre ayer en la Bolsa de Nueva York:

Enero	10.00
Marzo	10.05
Mayo	10.50
Mayo	10.73
Julio	10.83
Diciembre	10.99

Mercado de Granos

Precios del cierre ayer en la Bolsa de Chicago:

TRIGO	
Marzo	80¾
Septiembre	81¾
Diciembre	66⅞
MAIZ	
Marzo	72⅜
Septiembre	73⅞
Diciembre	74⅝
AVENA	
Marzo	34¼
Septiembre	34⅜
Diciembre	33⅞

Será Buena este año la Cosecha de Papas

En el próximo mayo se celebrará en New York la décimo-octava Convención Nacional de Comercio Exterior

La sesión almuerzo del Consejo de Directores de la Cámara de Comercio Americana de Cuba celebrada ayer en el Club Americano se vió muy concurrida. La sesión fué presidida por el Presidente Molanphy.

Los Comités de Legislación, Impuestos, Propaganda, Nuevos Miembros y Transporte Aéreo presentaron los informes de sus actividades respectivas.

Se anunció la Décimo Octava Convención Nacional de Comercio Exterior, que se celebrará en la última semana del próximo mes de mayo. Esta Convención tendrá lugar en New York por primera vez desde la fundación de la Junta de Comercio Exterior en 1914. Se espera que asistan más de 3.000 delegados.

Se anunció que la próxima sesión-almuerzo mensual de los socios de la Cámara se celebraría el 21 de enero en el Hotel Nacional.

El señor Dayton Hedges hizo una exposición muy interesante sobre el cultivo de la papa en Cuba. Dijo que en la actualidad se emplean en Cuba más hombres en los campos de papa que en cualquier otro cultivo, y que la cosecha de papas este año en Cuba producirá de $3.000.000 a $4.000.000. El declaró que aunque los cosecheros de Cuba gozan de una tarifa arancelaria protectora para la papa desde diciembre primero hasta junio primero, si esta tarifa se hiciera efectiva desde noviembre primero a julio primero, los cosecheros cubanos se encontrarían protegidos de tal manera que se encontrarían en posición de hacer una segunda cosecha. Con una segunda cosecha, dijo el señor Hedges, Cuba produciría $10.000.000 de papas cada año.

Se va a Reformar el Estat. Social de la As. de Comerciantes

Las discusiones del proyecto de reforma, iniciadas ayer, se continuarán hoy por la tarde

A las 4 de la tarde de ayer se reunió, según habíamos anunciado, la Junta general extraordinaria de la Asociación de Comerciantes, para tratar de la reforma de los estatutos sociales.

Debido a la amplitud inevitable de las discusiones, la junta se quedó reunida hasta las seis de la tarde, sin que se pudiera discutir y aprobar más que una parte del proyecto de reforma.

Al terminarse la reunión, se acordó continuar las discusiones de la segunda parte de la reforma hoy a la misma hora.

COTIZACION DE LA PESETA

La peseta se cotizó ayer, al cierre del mercado, a razón de
9 PESETAS
41.61
POR DOLLAR

COTIZACION DEL FRANCO

El franco se cotizó ayer al cierre del mercado a razón de
25 FRANCOS
44
POR DOLLAR

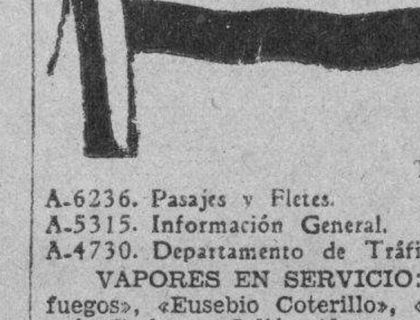

EMPRESA NAVIERA DE CUBA, S. A.

APARTADO NUMERO 1641.

Dirección Telegráfica: EMPRENAVE

Claves en uso: A. B. C. 4a. y 5a. Edición. Western Union.

SAN PEDRO NUM. 6. — HABANA
Walkins and Apendix.

TELEFONOS:

A-6236. Pasajes y Fletes. — A-3966. Almacén.
A-5315. Información General. — A-5634. Segundo espigón de Paula.
A-4730. Departamento de Tráfico. — M-2860. Tercer espigón de Paula.

VAPORES EN SERVICIO:—«Presidente Machado», «Baracoa», «Cienfuegos», «Eusebio Coterillo», «Gibara», «Guantánamo», «Habana», «Joaquín Godoy», «Julián Alonso», «La Fé», «Las Villas», «Manzanillo», «Rápido» y «Santiago de Cuba».

PUERTOS DE ESCALA

COSTA NORTE:—Caibarién, Nuevitas, Puerto Tarafa, Manatí (Victoria de las Tunas), Puerto Padre, Chaparra, (Holguín, Velasco y Bocas), Vita, Banes, Mayarí, Antilla, Preston, Sagua de Tánamo, (Cayo Mambí), Baracoa, Guantánamo y Santiago de Cuba.

COSTA SUR:—Cienfuegos, Casilda, Tunas de Zaza, Santa Cruz del Sur, Manopla, Guayabal, Manzanillo, Campechuela, Media Luna, Niquero, Ensenada de Mora y Santiago de Cuba.

COSTA NORTE DE VUELTA ABAJO:—Bahía Honda, Río Blanco, Berracos, Puerto Esperanza, Santa Lucía, (Minas de Matahambre), Río del Medio, Dimas, Arroyos de Mantua y La Fé.

Jamaica, Kingston; Puerto Rico, San Juan, Ponce, Mayagüez y Aguadilla; República Dominicana, Santo Domingo, San Pedro de Macorís y Puerto Plata; Haití, Aux-Cayes y Port au Prince.

BOLSA DE NEW YORK

	Cierre
AVIACION	
Aviation Corp Del.	4⅛
Bendix	19½
Curtiss wright	4
Natl. Air Transport	—
North Amer	6⅛
United Aircraft	25⅝
United Aircraft Prf	51
QUIMICOS	
Allied Chem	175⅝
Air Reduction	101½
Columbian Carbon	82
Commercial Solvents	16
Du Pont	89½
Drug Ing	64½
Freeport Texas	32
Lambert	83
Texas Gulf	48½
Union Carbide	59
U S Ind Alcohol	64¾
United Carbon.	23¼
PRODUCTOS ALIMENTICIOS	
Amer Sugar Rfg	—
Borden	69⅝
Canada Dry	33
Central Aguirre	23¼
Corn Products	80
Coca Cola	149
General Foods	50
Great western	9¼
Gol Dust	34
Hershey	91
Loose wiles	51
Natl Dairy	41⅛
Natl. Biscuit	81
Natl. Distillers	20¾
Standard Brands	17⅝
South P. Rico	15⅝
United Fruit	58¾
MISCELANEAS	
Allis Chalmers	36½
Amer. Can	113⅜
Amer. Bank Note	60½
Case	90¾
Continental Can	50⅛
Eastman Kodak	155
Gen. Electric	45⅝
Gillette Safety	23⅛
Inter. Cement	53½
Inter. Combustion	2
Inter. Harvester	51⅞
Nad. Cash	31
Otis Elevator	58⅛
Remington	16½
Savage Arms	—
Simmons	15½
U S Realty y Imp	30
warren Bros	31⅜
westinghouse Elec	93½
TRUST INVERTIONS	
Adams Express	18⅝
Alleghany Corp	9
Amer Intl.	20¾
Chesapeake Corp	—
Con Inv Tr. com	28¾
Coml Credit	19¾
Kroger Toll	22⅛
Lehman Corp	58⅞
Petroleum Corp	8¼
Stone y webster	46⅝
Transamerican Corp	14
United Corp	18⅞
MINERAS	
Am Smelting y Ref.	45⅛
Anaconda	33½
Calumet y Aris	37½
Cerro de Pasco	24⅞
Granby Cons.	16⅜
Intl. Nickel	16
Kennecott	24⅝
Nevada	11⅝
Magma Copper	23
AUTOS	
Auburn Auto	110
Chrysler	17
General Motors	36⅝
Graham Paige	4½
Hudson	23⅜
Hupp	8⅞
Mack Truck	38
Nash	29⅛
Packard	9¼
Yellow Truck	10¾
white	25¼
Studebaker	22⅜
ACCESORIOS	
Briggs Mfg	18½
Elec Auto Lite	52½
Goodrich	16¼
Goodyear	43⅞
Stewart warner	18½
Timken	47½
U S Rubber	12¾

CINES	
Fox Films	28
Loews Inc	48¼
Pathe Exchange	1⅞
Paramount Publix	42⅛
Radio Keith	17⅜
warner Bros	16¼
PETROLEOS	
Amer. Reps	8⅜
Atlantic Ref	21⅛
Continental Oil	11
Gen. Asphalt	26⅝
Houston Oil	41
Indian Refining	4¼
Phillips Petroleum	15⅝
Pure Oil	10⅞
Sinclair	11⅞
S O of Calif.	48¾
S O of N J	50½
S O of N Y	24¾
Texas Corp	35
SERVICIOS PUBLICOS	
Am For Power	34¾
Am. Power y Ligh.	49
Am Tel. y Tel	185⅝
Am water works	58⅝
Columbia Gas y Elec	36¼
Consolidated Gas	85¾
Elec Power y Light	44
Int Tel y Tel.	21¾
Natl. Power y Light	34½
North American	67½
Pub Ser N J	78⅝
United Gas Imp	29
western Union	139½
RADIO	
Columbia Graph	8¼
Grigsby Grunow	4½
Radio	13⅞
FERROCARRILES	
Atch Top y S. Fe	190
Baltimore y Ohio	73
Canadian Pacific	42⅛
Chicago y N	38
Ch. Rock I y P	55
Cons. Rds of Cuba Pfd	—
Delaware y Hudson	146
Del. Lack y western	—
Erie	32½
Mo Kan y Texas	21½
N Y Central	121
N Y N H y H	88
Pennsylvania	61¼
Reading	83¼
St L y San Fco.	49
Southern Pacific	102⅜
Southern Railway	58⅞
Union Pacific	187¼
western Maryland	16½
EQUIPOS FERROVIARIOS	
Amer Can y Foundry	—
Amer Locomotive	25¾
Amer. Steel Foundries	28¼
Baldwin Locomotive	23¼
Gen Amer Tank Car	60⅝
Gen Rly. Signal	72
Pullman	56
westinghouse Airbrake	34
HIERRO Y ACERO	
Bethlehem	52⅝
Col Fuel e Iron	24⅝
Crucible	—
Ludlum	12⅛
Rep Steel Corp	15⅛
U S Steel	143
Vanadium	54⅜
ALMACENES	
Montgomery ward	18½
Sears Roebuck	50¼
woolworth	58¼
TABACO	
Amer Tob B	111
Congress Cigar	24½
Cons. Cigar	26
General Cigar	37
Lorillard	12⅛
Reynolds Tob B	41⅞
Amer. Cyanamid	9
Amer Investors B	5¼
Am. Superpower Corp	11⅛
Arkansas Natural Gas	6
Cities Service Co	18½
Electric Bond y Share	44⅛
Ford Motors of England	16⅛
Gen. Electric of England	10⅞
Imperial Oil of Canada	17¾
Noranda Mines Ltd.	16
Niágara Hudson Power	10¾
Std. Oil of Indiana	38
Trans. Air Transport	4⅝
United Light y Pow. A	24½

EL AFORO EN NUESTRAS ADUANAS DE LOS CUEROS Y PIELES Y SUS MANUFACTURAS

El Secretario de la Asociación Nacional de Industriales doctor Alfredo O. Ceberio, ha dirigido una nota al Presidente de la Comisión Técnica Arancelaria solicitando que los «zapatos de lona con suela de goma» sean aforados por las partidas 197, 198 y 199 del Arancel, y no por la 307, que se refiere a «caucho o gutapercha en artículos manufacturados», según ha ordenado que se haga la Sección de Aduana de la Secretaría de Hacienda.

Extractamos de dicha nota los siguientes párrafos:

La Secretaría de Hacienda sostiene que tratándose de un calzado de lona, no debe ser aforado por las Partidas números 197, 198 y 199, por cuanto éstas corresponden al Segundo Grupo de la Clase y del Arancel, que se contrae a «Cueros y pieles y sus manufacturas», único argumento que tiene para mantener en vigor su citada Circular, cuando lo cierto es que de acuerdo con la Regla Primera de la Disposición Segunda del Arancel, dicho calzado debe ser aforado por las Partidas referidas y nunca por la letra C. de la No. 307.

Y debe ser como sostenemos por dos razones fundamentales, que ha olvidado la Secretaría de Hacienda: Primera: Por la política proteccionista que sigue el actual Gobierno, que ha querido y quiere proteger la fabricación de calzado en Cuba, según lo ha declarado reiteradamente; y Segunda: Porque en este caso particular se hermanan la política proteccionista con la política fiscal, que aconseja se proceda en la forma que venimos reclamando, pues la Administración Pública, que en muchos casos antepone el espíritu fiscal a la política proteccionista, no puede olvidar, como lo ha hecho en este caso, tan interesante extremo, que perjudica de modo notable al Fisco.

Teniendo en consideración que hace más de un año que venimos solicitando se corrija este error, sin resultado práctico alguno, nos permitimos proponer a esa Comisión lo siguiente:

Que se reforme la letra C. de la Partida núm. 307, en la siguiente forma:

«Botas y chanclos de goma y otros objetos análogos no comprendidos en otras partidas, cubiertos por una o por las dos caras de una capa de goma, e igualmente los que tuvieren forro de goma en el interior».

Mercado del Azúcar

El mercado de futuros cerró quieto con bajas netas de 1 a 4 puntos

NUEVA YORK, enero 7 AP.—Al comenzar hoy la sesión se supo que el martes se vendieron dos cargamentos de Cuba a la National a 1.40 centavos costo y flete. Nuevas ofertas de azúcares en almacén así como libres de derechos se hicieron en el día de hoy a ese mismo precio, pero las refinerías no se mostraron inclinadas a comprar. Existe cierta disposición por parte de las mismas a esperar el desenvolvimiento de las negociaciones en Berlín, así como los resultados del movimiento del azúcar refinado. Por la tarde la American compró 2,000 toneladas de Filipinas a 3.40 centavos. Se sabe también que un operador compro dos lotes, uno de 3,000 toneladas para entrega en marzo-abril a 3.42 centavos y otro de 4,000 toneladas para embarque en marzo-abril a 3.44 centavos.

El mercado de futuros en crudos estuvo ligeramente más fácil hoy.

Abrió la sesión con irregularidad y alza de 3 puntos a una baja de uno. Parte de las primeras compras de marzo se atribuyeron a un operador con conexiones en Cuba, pero poco después aparecieron ventas al parecer de la misma fuente.

Después de las primeras fluctuaciones el mercado estuvo relativamente quieto cerrando con bajas de 1 a 4 puntos y ventas de 29,900 toneladas.

Més	Abre	alto	bajo	cierre
Enero	124	125	124	124
Febrero				
Marzo	134	134	131	131
Abril				
Mayo	142	142	139	139
Junio				
Julio	150	150	146	146
Agosto				
Septiembre	156	157	153	153
Octubre				157
Noviembre				158
Diciembre	163	163	160	160
Enero	164	164	162	162

Hoy se anunció un buen volumen de ventas en el mercado del refino. Posiblemente la firmeza del costo y flete contribuyó a ello en gran medida.

Mercado del Café

Río cerró con baja neta de 5 a 14 puntos y Santos con baja de 5 a 13

NUEVA YORK, enero 7. AP.—El mercado de futuros en café estuvo generalmente más bajo debido a las liquidaciones y a ventas extranjeras promovidas por el fácil tono del cambio brasileño. Río abrió 10 a 15 más bajo y cerró con baja neta de 5 a 14 puntos y ventas de 11 mil sacos. Santos abrió 10 a 14 más bajo y cerró con baja neta de 5 a 13 puntos y ventas de 23,000 sacos.

Cotizaciones de cierre:

Río: Enero 6.00; marzo 5.68; mayo, 5.59; julio 5.46; septiembre: 5.35 y diciembre 5.25.

Santos: enero, 898; marzo, 8.67; mayo 8.43; julio 8.33; septiembre, 8.27 y diciembre 8.15.

Río del 7 se cotizó de 6 tres cuartos a 7 y Santos del 4 de 9 y medio a 9 tres cuartos costo y flete.

COTIZACION DEL FRANCO

El franco se cotizó ayer al cierre del mercado a razón de
25 FRANCOS
48
POR DOLLAR

Clearing House

Las compensaciones efectuadas ayer entre los Bancos asociados al Habana Clearing House ascendieron a la cantidad de $1.998,932.28.

Agentes para Anuncios en EUROPA.
E. BOURDET & Cie
antes DAVIGNON, BOURDET & Cie
9, Rue Tronchet, PARIS
19, 21, 23, Ludgate Hill, LONDRES

UNGUENTO MONESIA

ABRE, ENCARNA Y CIERRA, DIVIESOS, GOLONDRINOS, LAMPARONES, SIETECUEROS, UÑEROS, PANADIZOS, LOBANILLOS, GRANOS, Y CURA, LLAGAS, ULCERAS, TIÑA Y DEMAS AFECCIONES DE LA PIEL

60 AÑOS DE CURAS MARAVILLOSAS

BOLSA DE LA HABANA

Con tono sostenido y bajo mejor impresión actuó ayer el mercado local de valores, pudiendo advertirse mejor disposición para operar.

Según puede apreciarse por el estado de la recaudación de la Havana Electric Ry., que publicamos a continuación, el promedio de recaudación semanal de dicha Compañía asciende a $96,586.84, que, aunque menos que la del año anterior, resulta un buen promedio de recaudación, teniendo en cuenta la anormalidad económica del país.

Las acciones de esta Compañía permanecen quietas; pero se nota mayor interés en la adquisición de estas y demás valores de la Compañía.

La Compañía de los Ferrocarriles Unidos acusa nueva merma en la recaudación de la última semana, según el estado que también publicamos a continuación.

Las acciones de esta Compañía experimentaron un ligero descenso en Londres, cotizándose de 5¼ a 6½; en este mercado permanecieron quietas, cotizándose de 5¾ a 8, sin operaciones.

Quietas pero sostenidas las acciones de la Havana Electric Utilities.

Inactivas y cotizadas a distancia las preferidas de la Cuban Telephone.

Firmes y con buena demanda las acciones de la Empresa Naviera, pudiendo notarse mayor interés en las comunes.

No experimentaron cambio las acciones petroleras Union Oil, habiéndose efectuado algunas operaciones dentro de los precios cotizados.

El mercado de bonos estuvo sostenido y con algunas operaciones arbitrarias.

RECAUDACIONES

Ferrocarriles Unidos de la Habana

Semana terminada el 3 de Enero de 1931.	$ 112.332 13
En igual período del año 1930	213.055 61
Diferencia de menos esta semana	$ 100.723 48
Total desde el 1 de Julio	$4.342.411 93
En igual período del año 1930	$6.416.126 87
Diferencia de menos este año	$2.073.714 94

Havana Electric Railway

Semana terminada el 4 de Enero de 1931.	$ 82.894 00
En igual período del año 1930	110.833 90
Diferencia de menos esta semana	$ 27.939 90
Total desde Enero 1 al 4 de 1931	$ 48.095 00
En igual período del año 1930	$ 62.529 05
Diferencia de menos este año	$ 14.434 05

BONOS

Empréstito Morgan 5½ por 100. 1927.	Comp.	Vend.
Serie D 1931	94	—
Serie E 1932	92	—
Serie F 1933	—	—
Serie G 1934	—	—
Serie H 1935	—	—
Serie I 1936	—	—
Serie J 1937	—	—
Certificados 5½ por 100 Obras Públicas:		
Diciembre 31 1931	94	—
Junio 30 de 1932	87	—
Diciembre 31 de 1932	87	—
Junio 30 de 1933	87	—

ACCIONES

	Comp.	Vend.
Agrícola	—	—
Banco Territorial	—	—
Banco Territorial B.	—	—
Préstamos sobre Joyería	—	—
Cervecera	90	200
Cuba Cane prefs	—	—
Cuba Cane com	—	—
H. Electric Utilities Co. prefs. 6 por 100	66¼	69⅜
H. Electric Utilities Co. prefs. 5 por 100	50½	55
H. Electric Railway Co. perfs	15	28
H. Electric Railway Co. comunes	¾	2¼
Jarcia prefs	33	—
Jarcia prefs. exdividendo en acciones	32	—
Jarcia comunes	4	—
Licorera comunes	3⅜	—
Lonja prefs	70	—
Lonja comunes	70	—
Manufacturera prefs	1½	5
Manufacturera com.	—	—
Naviera prefs	40	—
Naviera prefs. ex certificados	35	—
Naviera comunes	5¾	10
Nueva F. Hielo	224	—
Nueva F. Hielo; beneficiarias	63	90
Perfumería; prefs	20	—
Perfumería com	2	—
Pesca prefs	100	—
Pesca comunes	20	—
Teléfono prefs	86	96
Teléfono com	117	—
Unidos	5⅝	8
F. Consolidados de Cuba; prefs	33	—
Union Oil	5¼	6½
Metropolitan Auto	100	—
Fibras y Jarcia	30	—
Matadero	—	—
Seguros La Mercantil	—	—
Kokofat prefs	—	—
Kokofat comunes	—	—
Cuba R. R.	—	—
Curtidora	—	—

COTIZACION DEL CIERRE AYER

BONOS Y OBLIGACIONES

	Comp.	Vend
Cuba 1904 (Speyer)	97	103
Cuba 1905 (Deuda Int.)	70	80
Cuba 1909 (4½)	87	97
Cuba 1914 (Morgan)	97	104
Cuba 1917 (Puertos)	94	103
Cuba 1923 (5½)	99	103
Cuba 1945 (5½) O. P.	76	86
Aymto. Habana 1a. hip.	90	102
Aymto. Habana 2a. hip.	90	102
Banco Territorial	—	—
Cervecera	88	100
Cervecera (Obligaciones no hipotecadas)	56	65
Ciego de Avila	—	—
Curtidora	—	—
Gas	98	106
Havana Electric (Consolidados)	51¼	58⅞
Manufacturera	4	20
Matadero	70	—
Bonos Nueva F. Hielo.	99	—
Papelera Serie A	90	—
Papelera Serie B	60	90
Teléfono	76	83
Unidos	16	—
La Metropolitana S. A.	87	100
Jarcia Matanzas	69	100
Iron Beer	—	—
Havana Electric (obligaciones no hipotecadas)	25¼	30
Centro Asturiano de la Habana	80	91⅝
Moderna Fábrica de Ladrillos	—	—

Mercado de Cambios

Sin variación el fracon y la lira.

Sostenidas la libra esterlina y la peseta española.

Firme el cambio sobre New York.

Mejoró el cambio sobre Hong Kong.

Se operó entre bancos y banqueros en cheques sobre New York a 1-64 P. y en cable a 1-32 P.

TIPOS DEL CIERRE AYER

New York cable	3.64 P.
New York vista	1.32 P.
Londres cable	4.85 ¾
Londres vista	4.85 ½
Madrid cable	10.63
Madrid cheque	10.62
Paris cable	3.93 ½
Paris cheque	3.93
Franco suizo cable	19.44
Franco suizo cheque	19.43
Belga cable	14.00
Belga cheque	13.99
Italia vista	5.25
Italia cheque	5.24
Alemania cable	23.84
Alemania cheque	23.83
Hong Kong cable	25.40
Hong Kong cheque	25.30
Amsterdam cable	40.30
Amsterdam cheque	40.29
Canadá cable	⅛ P.
Canadá cheque	3.32 P.

Colegio de Corredores

COTIZACION OFICIAL DE AYER

	Tipos
Estados Unidos cable	1/16 P.
Estados Unidos vista	1/32 P.
Londres cable	4.86
Londres vista	4.85 ⅝
Paris cable	3.93 ¼
Paris vista	3.92 ¾
Bruselas vista	13.97
España cable	10.63
España vista	10.62
Italia vista	5.24
Zurich vista	19.39
Hong Kong vista	25.10
Amsterdam vista	40.26

COTIZACION DE LA PESETA

La peseta se cotizó ayer, al cierre del mercado, a razón de
9 PESETAS
54.00
POR DOLAR

Bolsa de New York

New York, Enero 7. (AP)
ACCIONES: 2,140,190
BONOS: $13,155,000

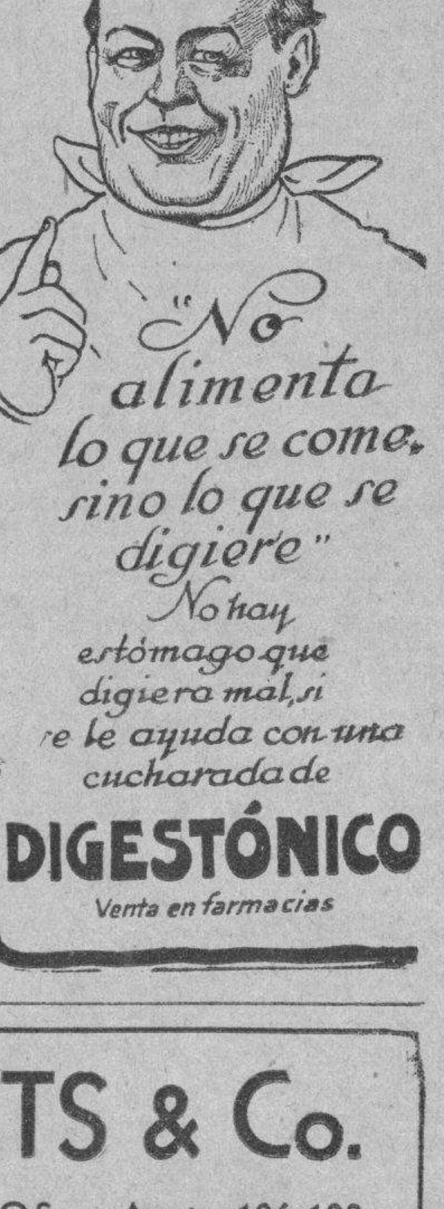

N. GELATS & Co.
Habana BANQUEROS Aguiar 106-108

Vendemos cheques de Viajeros
Pagaderos en todas partes del mundo
y Cartas de Crédito Circulares
en las Mejores Condiciones.
"SECCION DE CAJA DE AHORROS"

Recibimos Depósitos en esta Sección Pagando de 3 por 100 Anual.
Todas estas operaciones pueden efectuarse también por correo.

M.E.C.D. 2016

CADA DEDO EN SU LUGAR

"PETERS"

asegura a los niños el placer de andar siempre cómodos.

Charol o amarillos,

2 al 5.	$ 2.50
5½ al 8.	„ 3.00
8½ al 11½.	„ 3.50
12 al 21.	„ 4.00

"LA GRANADA"

San Rafael 14½

Teléfono A-7706

Atendemos pedidos del interior, 30 cts. extra.

GRANDES REBAJAS

TODOS LOS ARTICULOS DE INVIERNO HAN SIDO REBAJADOS

Paño Sedán en todos los colores, Rebajado a $1.25 vara.
Paño de Lana en dibujos chicos. Rebajado a $1.75 vara.
Crepés de Seda. Rebajado a 80 cts., 1.00, 1.25, 1.50 y $2.00 vara. Hay en todos los colores.
Frazadas cameras. Rebajadas a 1.00, 1.50, 1.75, 2.00 y $2.50 una.
Sweters para niños. Rebajados a 65 cts., 80 centavos, 1.00, 1.25 y $2.00.

"LA EPOCA"

NEPTUNO Y SAN NICOLAS — TELEFONO A-4244

EL FANTASMA DE LAS ALAS DE ORO

Por VICENTE BLASCO IBAÑEZ

Esta novela, que se cuenta entre las que a su muerte dejó lista para publicar el insigne novelista, ofrece al público una trama interesantísima que se desenvuelve en una familia de la alta sociedad, con un asunto amoroso a la par que dramático que cautiva la emoción del lector. El autor de «La Barraca» y de «Los Cuatro Jinetes», puso su inteligencia y su alma en este nuevo libro, grande y bello como todos los suyos.

Precio del ejemplar, a la rústica. . . . . $ 1.00

SACCO Y VANZETTI

UN GRAVE ERROR JUDICIAL

Por el Dr. JOSE AGUSTIN MARTINEZ

Estudios de Derecho Penal, en torno del célebre proceso de Sacco y Vancetti, examinando cuidadosamente las causas que determinaron el proceso, la forma legal en que fué llevado a cabo, los alegatos, las defensas, el fallo y los distintos recursos y peticiones que fueron presentados, tendientes a demostrar lo injusto de la condena, y todo detalle que pueda interesar al estudiante y al jurista.

Forma la obra un tomo en 4o., magnificamente impreso y encuadernado en pasta española. Precio del ejemplar. $ 3.00

CIRCULARES Y DISPOSICIONES COMPLEMENTARIAS PARA LA APLICACION DEL ARANCEL DE ADUANAS

Este tomo, que viene a ser un APENDICE AL ARANCEL DE ADUANAS, comentado por FRANCISCO CUENCA, contiene todas las Circulares, Decretos y Disposiciones relativas a la materia, que se han dictado desde la publicación del Arancel hasta el 10 de Septiembre de 1930.

Para mayor comodidad en la consulta, este tomo lleva un índice por materias, con el cual es posible hallar un dato sobre determinada mercancía en un solo instante.

Precio del ejemplar en 4o., a la rústica. . . . . $ 0.50

VERSOS DE AMOR

De JOSE MARTI

A la ya numerosa colección de publicaciones del Apóstol, hay que añadir este nuevo tomo de VERSOS DE AMOR, publicado por Gonzalo de Quesada y Miranda, todos los cuales son completamente inéditos.

Forma la obra un tomo en 8o., con cerca de 100 páginas, rústica.

Precio del ejemplar. . . . . $ 1.00

CURSO INTEGRAL DE LEGISLACION HIPOTECARIA

Por el Dr. ISMAEL SEGURA Y MENOCAL

Unica obra que se adapta por completo al Programa de Oposiciones a Registradores de la Propiedad, cuyas oposiciones han sido convocadas por Decreto de 26 de Diciembre próximo pasado. Esta obra, contiene la Ley Hipotecaria y su Reglamento, más las disposiciones complementarias y los formularios que son necesarios a los Registradores, así como las demás leyes y disposiciones que les afectan. Es lo más completo y sintético que hay sobre la materia y muy a propósito para prepararse a las Oposiciones ya convocadas.

Precio del ejemplar con 808 páginas, rústica. . . . . $ 6.00
Encuadernado en holandesa. . . . . „ 7.00
Encuadernado en pasta española. . . . . „ 7.50

EN PRO DEL SUFRAGIO FEMENINO

Por FRANCISCO J. PONTE DOMINGUEZ

Hermosa defensa del sufragio femenino, con estudio de sus conveniencias y ventajas para el desenvolvimiento político de los pueblos, además del derecho natural de la mujer a colaborar con el hombre en el manejo de la cosa pública que afecta a ambos por igual.

Precio del ejemplar a la rústica. . . . . $ 0.50

LA MODERNA POESIA

Obispo 135. Apartado 605. Tel. A-1171. Habana.

CERVANTES

Galiano 62. Apartado 1115. Tel. A-4958. Habana.

HABANERAS

(Viene de la Página CINCO)

PETICION DE MANO

AMERICA ARGILAGOS ARTIGAS

Nota de amor.
Muy agradable.

Viene desde el cercano pueblo de La Salud y se refiere a una de sus más gentiles vecinitas, la señorita América Argilagos Artigas, candidata que fué en nuestro inolvidable Concurso de Belleza.

Profesora de Piano.
Graciosa y bonita.

Hija del comerciante y agente de este periódico en la localidad, don Gaspar Argilagos, que desde hace veintinueve años nos representa en el lugar.

Pedida ha sido su mano por el apreciable joven Manuel Suárez Palacios.

Grata nueva.
Que acompaño de mi felicitación.

IN MEMORIAM

En el Auditorium.
Un gran concierto.

Está dispuesto para el sábado, a las nueve y media de la noche, como homenaje a la memoria de la señora María Teresa García Montes de Giberga, fundadora y presidenta de la Sociedad Pro-Arte Musical.

Llena el primer número del programa, con un discurso, el doctor José Manuel Carbonell.

Tocará la Orquesta Sinfónica.
Con su director Gonzalo Roig.

El joven y notable violinista Virgilio Diago ejecutará la **Elegía** de Ernst.

Y se lucirá la señorita Isabelita Elías, como se luce siempre, cantando el **Agnus Dei** de Bizet.

Tres meses cúmplense en esa fecha del diez de enero de la muerte tan sentida y tan llorada de la pobre Teté García Montes de Giberga.

Las personas que deseen invitación para este acto pueden solicitarla por medio de un socio o directamente a Pro-Arte.

Bastará pedirla por teléfono.
Al F-1323.

Todas las localidades de platea y primero y segundo balcón están a disposición del primero que las ocupe.

No así los palcos.
Reservados para los socios.

TEMPORADISTAS

De temporada.

Dos simpáticos jóvenes.

Son Frank Marín Díaz y Armando Delfín Díaz, que gozan de una agradable estancia en esta ciudad, entre seres queridos.

Vinieron especialmente a pasar la Navidad y Año Nuevo desde los Estados Unidos.

Regresarán en plazo próximo.
¡Felicidades!

DE DUELO

Bajo un pesar.
El más grande de la vida.

Así se encuentra en estos momentos, tan acIagos, tan dolorosos, el querido doctor Leopoldo Sánchez, popular Juez Correccional de la Sección Tercera.

Ha muerto su anciana y amantísima madre, la señora Cirila Canal de Sánchez, cuyo entierro se efectuó en la tarde del martes.

Lo acompaño en su pena.
Grande y honda.

(Continúa en la Página NUEVE)

JOYAS · MUEBLES · OBJETOS PARA REGALOS

LA CASA QUINTANA

AVE. ITALIA 74-76. TEL. A-4264 - M 2146

EN LA VIA PUBLICA FUE HALLADO EL CADAVER DE UN NIÑO RECIEN NACIDO

Tenía atado al cuello, fuertemente, un pañuelo, y varias desgarraduras, lo que hace pensar en un crimen. Un robo

CIENFUEGOS, enero 7.—DIARIO, Habana.—En la calle Sexta de la barriada de Buenavista, fué hallado el cadáver de un recién nacido, cuyos despojos estaban siendo pasto de las auras.

El hallazgo fue hecho por Narciso López, de oficio albañil, cuando transitaba por ese lugar de regreso del trabajo, quien avisó al vecino de dicho barrio nombrado Víctor Antonio Vilches e Izaguirre, y éste a su vez lo hizo al policía Juan García Zamora, el que dió parte inmediatamente a la Jefatura del Cuerpo, constituyéndose en el lugar del hecho el teniente Entenza, auxiliado de los médicos forenses doctores Saturnino Ortega y José Suárez del Villar.

Estos reconocieron el cadáver, certificando que el feto era del sexo femenino y de la raza mestiza, que presentaba los síntomas de la muerte real, con desgarraduras de las extremidades y el cordón umbilical seccionado, aunque no ligado y un pañuelo fuertemente atado al cuello.

Los médicos hacen constar en el informe que la autopsia determinará la verdadera causa de la muerte.

La policía ha abierto la consiguiente investigación de ese crimen, habiendo elevado el caso al Juzgado de instrucción.

ROBO EN UNA BODEGA

En el establecimiento de víveres «La Primera de Abreus» propiedad del señor José López y Vázquez, hicieron hoy un robo de objetos que el perjudicado estima en la cantidad de treinta pesos.

Declaró a la policía el señor López Vázquez que esta mañana, al ir a abrir su establecimiento, sito en San Fernando y Gloria, notó que las dos puertas del edificio estaban abiertas y que al practicar un registro notó que le habían robado efectos diversos por el valor expresado. También declaró que ignora quién o quiénes sean los autores. Del caso conoce el juez de Instrucción.

Obdulio A. García, corresponsal.

INDISPENSABLE EN VERANO

MAGNESIA SARRÁ

Sabrosa-Espumante-Anti-ácida
Inmediatamente alivia:
Jaquecas. Mareos. Acedías

ASEGURE UN DIA FELIZ
Todas las mañanas tome una cucharada

DROGUERIA SARRÁ
LA MAYOR

Antes y después de tomar las saludables

PILDORAS ORIENTALES

Aún la mujer flaca engruesa y promueve el bello desarrollo de su busto si toma las PILDORAS ORIENTALES. Hermosean y embellecen, hacen atractivos a las damas.

PIDALAS EN BOTICAS. Folleto descriptivo, Dep. P Orientales. Apartado 1244.

CONSEJOS MEDICOS

Por el Dr. PEREZ BOUDET

Ex-interno del Hospital de Emergencias. Médico del Departamento Forense de la Ciudad de la Habana. Especialista de las afecciones del Aparato Digestivo. GABINETE: Prado 33, altos. Teléfono A-7490.

(Diríjase la correspondencia al DIARIO DE LA MARINA, Prado 103, Dirección)

GIGOLETTE. (Ciego de Avila).
Según me describe usted la enfermedad que padece ese familiar a que se refiere su carta es de origen ovárico, solo que puede que se haya tratado muy pocas veces y sin ninguna constancia. Yo me permito que mientras no tenga su menstruación, se aplique un día sí y otro nó, las ámpulas de Tropovarina y además que tome tres cucharadas de Glefina diariamente, así como la aplicación de una ámpula de Tropovarina los días que no se aplique la Tropovarina. Vigile su vientre y si no está al corriente puede darle al acostarse una cucharada de Petrogelol.

ESPOSA PREOCUPADA. (Ciudad).
No tema el hacerme cualquier pregunta señora que con sumo placer le contestaré cada vez que usted lo solicite de mí. Solo que en el caso de su esposo se trata de una afección gastro-intestinal y que es imposible que yo le aconseje por este medio.

UNA AGRAMONTINA. (Agramonte).
El tratamiento que debe de llevar es el mayor reposo que puede en estos últimos meses en cama. Para nada le afecta tomar medicamento, al contrario habrá de beneficiarla mucho. Yo creo señora que debe de ser asistida por un médico.

CARMEN V. (Güines).
Si señora puede darle la leche de Kel con toda confianza a su niño, es la que más se usa en la Habana y la que más garantía ofrece precisamente entre los célebres especialistas de niños que tenemos en nuestra capital. No debe de dársela según dice el método que adjunto trae, sino la que corresponde a un mes menos a su edad, para ir aumentando semanalmente y logrará que su hijo crezca y se nutra como debe. Usted me pregunta que si puede darle la Candiolina, si señora, puede hacerlo, eso lo beneficiará en el sentido que sus huesos se fortificarán notablemente, pero disuélvasela en la misma leche.

A. R. BLANCO. (Camagüey):
Suprima radicalmete las grasas para su peinado y solamente aplíquese un agua para el cabello a base de quina. Durante la noche aplíquese la Danderina. Le ha de producir los mejores efectos.

DEVORAH, M. (Sin dirección):
Yo no puedo asegurarle que se encuentre padeciendo de esa enfermedad, pero me inclino a creer que puede padecerla por los antecedentes que me dá en su carta. De todas maneras debe de hacerse un Wassermann para su comprobación. Para esa afección que me dice tener lo más indicado es someterse a la Diatermia y aplicarse dos ámpulas diarias de Naialgina de 5 c. c.

LATIBER. (Cárdenas):
Es menester para poder hacer un diagnóstico cierto de su enfermedad el realizar un reconocimiento directo de su caso, sin cuyo requisito tanto usted como yo padeceremos las consecuencias. Usted como enferma, yo como médico. Si le es fácil el venir por aquí y aportarme la mayor cantidad de datos incluyendo radiografías, na titubee en hacerl oque para mí será una gran satisfacción el poderle resolver su caso. No tiene porque darme las gracias, pues muy gustoso la complazco, máxime tratándose como me dice de quien se trata. Haga llegar a esa amiga suya mis reconocimientos más sinceros.

UN REMEDIO QUE CURA

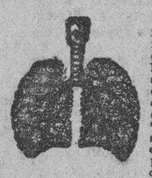

Cada año más de 200,000 personas mueren de enfermedades de pecho por la sola razón que se han siempre descuidado o tratado demasiado tarde. Si en lugar de decir "no seré nada", o si, en vez de haber chupado algunas pastillas de virtud dudosa, o probado productos más o menos charlatanescos ofrecidos por amigos interesados, si hubiesen leído, Si leído solamente el tratado sobre las ENFERMEDADES del PECHO publicado por el Sr. RAVENET, habrían visto y entendido cómo habían cogido el daño y cómo podían curarse, pues la explicación de las enfermedades es tan inteligible, la teoría nueva en que está establecido todo el tratamiento indicodo por la BACILLINE es tan científica, las curaciones expuestas en el texto son tan comprobadas que no podemos dejar de repetir que las personas padeciendo de Asma, Opresión con expectoración, Laringitis, Bronquitis crónica, Catarro, Enfermedades del Pecho y toda afección de las vías respiratorias, deben leer este precioso libro y seguir el tratamiento en la BACILLINE contenido en cada cajita. Se instruirán cuidándose.

Laboratorio de la BACILLINE RAVENET
21, Rue Vaugelas, París.
De venta en Habana:
Farmacias Ernesto Sarrá, Manuel JOHNSON
Y todas buenas farmacias y droguerías.

Ungüento Cadum para el Eczema

Los que han sufrido de esta terrible enfermedad y se han estado rascando por años, consiguen el sueño y el descanso poco después de haber aplicado el Ungüento Cadum. Ha probado ser un gran alivio para millares de personas que durante años han estado sufriendo de eczema, acne (barros), granos, furúnculos, úlceras, erupciones, urticarias, ronchas, almorranas, comezón, sarna, heridas, arañazos, cortaduras, lastimaduras, ásperos, postemillas, escaldadura, sarpullido, quemaduras, costra, margulladuras, etc.

Hubo Alarma en un Teatro de Cárdenas

Fué producida por un joven estudiante que quiso hablar

CARDENAS, enero 7. DIARIO, Habana.—Una nueva alarma se originó esta noche en el teatro Modernista en la tande de las seis y treinta. Había terminado la película para iniciar su espectáculo la mujer sin brazos, «La Asturianita» cuando con sorpresa para el público se presentó en el proscenio el joven estudiante, de diecinueve años de edad, Juan González Monagas, dirigiéndose al auditorio en términos de propaganda por la causa estudiantil. A los pocos instantes de iniciar su alocución los militares y policías fueron a detenerles dándose a la fuga hacia la calle y causando la natural alarma en el público que también quiso echarse a la calle.

El joven estudiante González Monagas fué detenido en la esquina vecina al teatro Modernista por el supervisor militar Vidal Morales Broderman cuando iba en veloz carrera, hallándose en la Jefatura de Policía de donde posiblemente será enviado a la Cabaña.

González Bacallao, Corresponsal.

ACUSADO DE ESTAFA POR EMPEÑAR 9 BILLETES DE LA LOTERIA NACIONAL

CIENFUEGOS, enero 7.—DIARIO, Habana.—El Sr. Pedro Quintero, establecido en esta ciudad, denunció hoy a la policía, que Sergio Gueren, domiciliado en Reina 49, había empeñado en ciento cincuenta pesos, nueve billetes de la Lotería Nacional que él le había entregado para llevarlos a su hijo Miguel Quintero, residente en el Central Hormiguero.

El señor Quintero se considera estafado en la suma de doscientos tres pesos.

Obdulio A. García, corresponsal

PROTESTO AYER GUAS INGLAN ANTE EL SECRETARIO DE GOBERNACION DE UNA ACTUACION DEL TENIENTE CALVO

Dos individuos que habían sido detenidos en Camagüey han sido enviados a la Cabaña y se remitieron al juez especial otros dos individuos residentes en el Luyanó

Largo rato estuvo hablando ayer por la mañana con el Dr. Vivanco, el doctor Rafael Guas Inclán, Presidente de la Cámara de Representantes.

Inquirimos de este último nos informara el objeto y resultado de su visita, y nos contestó: «He venido a hablar con el Secretario de Gobernación, para que interponga su autoridad, a fin de que se respeten los fueros del Cuerpo Colegislador que presido. No es posible aceptar que miembros de la Cámara que presido, estén a merced de imputaciones, que, en el fondo, se deben bien a exceso de celo en el cumplimiento del deber o a mala fé. Me refiero a la acusación que ha formulado el Teniente Calvo contra el doctor Carlos Manuel de la Cruz. Estamos todos al lado del compañero acusado».

Y nada más nos dijo.

Después de tratar sobre la necesidad de que se concediera un crédito a fin de aprovisionar a dicho establecimiento penal de equipos, camas y ropas para la misma, a fin de dar abasto a los reclusos que aumentan de día en día por las continuadas detenciones, pues el obtenido hasta ahora es insuficiente, el doctor Vivanco dió instrucciones al Teniente Díaz Galup sobre el trato que debe dar a los detenidos políticos que están en el Castillo del Príncipe.

DOS MAS PARA LA CABAÑA

Abel Marrero y José González, detenidos en Camagüey por fuerzas del Ejército, fueron internados en la Cabaña, por resultar acusados en el complot del 24.

PARA EL JUZGADO ESPECIAL

Miembros de la Policía Secreta detuvieron ayer a Carlos A. Diago González y José Fresneda Etchegoyen, residentes en Luyanó, acusados de infracción de la Ley de Explosivos, por habérseles ocupado varios petardos. Fueron presentados al Juez Especial Dr. Morales del Castillo.

ACTUA YA EL COMANDANTE TRUJILLO

Repuesto del ataque grippal que padeció, volvió a hacerse cargo de su despacho ayer el Comandante Trujillo, Jefe de la Policía Secreta.

LA FAMILIA DE CORO DEL POZO

Los familiares del estudiante Arnaldo Coro del Pozo, recluído en el Príncipe, obtuvieron del Dr. Vivanco un pase para visitarlo, lo que hicieron ayer a las cuatro. Coro del Pozo está acusado de haber pronunciado una arenga subversiva en el Teatro Campoamor, en la que solicitaba el concurso de los espectadores para que cooperaran a la campaña estudiantil.

LAS FACILIDADES PARA VISITAR A LOS DETENIDOS

El Secretario de Gobernación ha dictado las órdenes del caso a fin de que se dén a los familiares de los detenidos políticos todas las mayores facilidades para que puedan visitarlos y hablarles y auxiliarlos con toda libertad, dentro de lo que marca el Reglamento de la Cárcel y el Vivac.

INCIDENTE EN GOBERNACION

Se personó ayer en las Oficinas de la Policía Secreta el señor Miguel Cabrera Leyva, comerciante-comisionista de esta capital, residente en Neptuno 58, para hacer constar su absoluto alejamiento de toda actividad política en los actuales momentos y para dejar bien definida su identidad, toda vez que había tenido un pequeño incidente en la Secretaría de Gobernación con una persona que allí se encontraba de visita, y que no es funcionario público ni empleado, el cual le había hecho ciertas manifestaciones que le dieron a entender que él, Cabrera Leyva, era enemigo del Gobierno, lo cual es absolutamente erróneo.

RECAUDACION DE FONDOS DESTINADOS A LA CARRETERA ENTRE CIENFUEGOS, CRUCES, RANCHUELO Y SANTA CLARA

En el barrio de Buena Vista ha aparecido el cadáver de una niña recién nacida, la que según las apariencias ha sido estrangulada con una tela amarrada a su cuello

CIENFUEGOS, enero 7. DIARIO, Habana.—Acabo de entrevistarme con la comisión recaudadora de los fondos destinados a la construcción del camino que continuando por la carretera que une a esta ciudad con Cruces nos ha de comunicar, pasando por Ranchuelo, con la capital de la provincia. Forman esa comisión los señores Esteban Cacicedo, Jr., Carlos Felipe Gutiérrez Valladón, doctor Betancourt, Luis Emilio Hernández, Antonio G. Asensio y Vicente Fornias.

Hasta el día de hoy hay recaudados siete mil trescientos pesos. Se emplea en esas obras un personal de ciento cuarenta y dos entre obreros y técnicos.

El próximo domingo saldrá de esta ciudad, ocupando varios autos, una nutrida comisión de miembros de las corporaciones económicas, la que presidirá el Alcalde señor Aragonés, con el fin de visitar el estado de esas obras.

Los términos de Palmira, Cruces, Ranchuelo y el nuestro, especialmente las fincas azucareras radicadas en los mismos, están dando todas las facilidades a la más pronta y feliz consecución de esa necesaria obra.

Hoy fué asistida en el Hospital Civil, de una fuerte intoxicación que se produjo al ingerir un líquido tóxico, con la premeditada intención de quitarse la vida, Andrea Núñez, domiciliada en el vecino pueblo de Palmira.

Declaró a la policía que tomó tal determinación por hallarse aburrida de vivir. Su estado es grave. Del caso conoce el Juez de Instrucción.

También ingresó en el Hospital Civil para atender a su curación, Manuel González y González, vecino del pueblo de Camarones, que presenta contusiones y escoriaciones en el hombro izquierdo. Declaró a la policía que se las produjo al caerse del caballo que montaba.

Hoy apareció una niña muerta en el barrio de Buena Vista y según la autopsia practicada esta tarde por los médicos forenses doctores José Suárez del Villar y Saturnino Ortega, se trata en realidad de un feto hembra de la raza mestiza, quien presentaba un pedazo de género atado fuertemente al cuello, donde se demostraba que murió por asfixia.

El doctor Ortega para poder probar mejor la estrangulación que ocasionó la muerte de la recién nacida, someterá uno de los pulmones a la docimasia como medio de demostrar si el feto respiró antes de morir. Se tejen diversos comentarios alrededor de este hallazgo macabro, y la policía realiza intensas pesquisas procurando esclarecer este hecho que tiene todas las características de un crimen. La barriada de Buena Vista está alarmada con este triste suceso. El pedazo de género ha sido remitido, junto con las diligencias practicadas, al Juzgado de Instrucción.

OBDULIO A. GARCIA, Corresponsal.

DIENTES COMO PERLAS, ENCIAS COMO CORAL

NACREAL

PASTA DENTIFRICA PARISIEN, DE GRAN LUXE.
LA PREDILECTA DE LA SOCIEDAD HABANERA.
De venta en los principales establecimientos.
Representante: JOSE INCLAN Y COSTA. Teléf. FO-2478.

"O.K.-FLORIT"

GRAN VENTA ESPECIAL

Precios reducidísimos desde

$3.00

Gran surtido en zapatos para niños

AGUILA 117. TELEFONO A-9021

(FRENTE A "FIN DE SIGLO")

Pida el Catálogo, que contiene más de 50 Modelos.

†

E. P. D.

El Señor

MANUEL FERNANDEZ BOBIA

HA FALLECIDO

Después de recibir los Santos Sacramentos y la bendición Papal.

Y dispuesto su entierro para hoy jueves 8, a las 4 de la tarde, los que suscriben ruegan a sus amistades se sirvan concurrir a la casa mortuoria, San Benigno 55, esquina a San Bernardino, Santos Suárez, para acompañar su cadáver al Cementerio de Colón, donde se despide el duelo, y por cuyo favor quedarán eternamente agradecidos.

Habana, 8 de Enero de 1931.

Amalia Trueba Vda. de Fernández; Sara, Manuel, Carlos, Herminia, Paquita y Luis Fernández Trueba, Manuel Fernández y Co., Dr. Pedro A. Castillo, Dr. Braulio Saenz.

Gran Hotel del Balneario

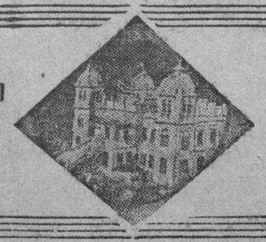

SI

PADECE DE TRASTORNOS NUTRITIVOS O DE LAS VIAS URINARIAS;
ESTA FATIGADO O CONVALECIENTE;
BUSCA EL LUGAR MAS CONFORTABLE, APACIBLE Y PINTORESCO;
DESEA COMER BIEN, BEBER AGUA EXCELENTE Y DORMIR COMODAMENTE;
ANHELA PASAR UN FIN DE SEMANA VERDADERAMENTE FELIZ.

VAYA a San Miguel de los Baños

Curación de los Enfermos y Paraíso de los Sanos

DIRIJASE AL Gran Hotel del Balneario

M.E.C.D. 2016

COMEDIA

A LAS 5.15

ROSAS DE OTOÑO

A LAS 9.15

EL PERFUME DEL PECADO

CINEMATOGRAFO

INVESTIGADOR

CHARLES FARRELL

CHARLES FARRELL

Charles Farrell, una de las figuras más sobresalientes con que cuenta la cinematografía, vino al mundo en East Walpole, Mass., el día 9 de agosto de 1905.

Se distinguió muchísimo mientras cursaba sus estudios en la famosa Universidad de Boston y continúa dando pruebas de su inteligencia y habilidad artística con los repetidos triunfos que con frecuencia se anota en su carrera cinesca.

Este muchacho de veinte y cinco años no solo es un actor de primera magnitud, sino también un atleta consumado. Mientras estuvo en la Universidad figuró en el equipo de natación, capitaneó el eleven de foot-ball, y llegó a alcanzar gran reputación entre sus condiscípulos. En el rudo arte del pugilismo logró sobresalir y ahora pertenece al team de polo de Hollywood, donde goza de gran fama. Es también un excelente jugador de tennis y ya tiene un buen número de premios ganados en los courts de la localidad.

Cada una de las cintas de Charles Farrell es un éxito, su actuación en todas no ha dejado nada que desear. Forma con la diminuta Janet Gaynor la pareja más completa de la pantalla y el público hubiera querido verlos también unidos en la vida real; pero Miss Gaynor escogió para esposo a un financiero californiano.

El joven actor mide 6 pies 2 pulgadas, y es relativamente delgado, pues solo pesa 170 lbs. Su cabello es castaño y ligeramente ondulado; sus ojos son pardos y muy grandes. Su tez es morena.

Entre sus películas más sobresalientes están «Séptimo Cielo» «El Angel de la Calle» «Pasionarias» «Su buena Estrella» «La Danza Roja» «Ensueños» «El Pan Nuestro de Cada Día» «Alta Sociedad» «Liliom» y «The Man Who Came Back» que ha sido estrenada recientemente en New York.

Es soltero y que se sepa está libre de compromiso amoroso.

LECTORAS:

¿Qué opinión tienen ustedes sobre Ramón Novarro como hombre y como actor? La organizadora de esta encuesta desea que solamente contesten mujeres y ofrece una foto mate, autografiada de Ramón Novarro para la respuesta más acertada. Despues del dia 25 de enero no se admiten contestaciones.

LECTORES:

¿Qué opinión tienen ustedes sobre Greta Garbo? La organizadora de esta encuesta desea que solamente contesten hombres. Despues del 25 de Enero no se admiten respuestas.

LECTORES:

Entre Maria Alba y Mona Maris, ¿cuál prefieren ustedes? La organizadora de esta encuesta ofrece una foto de Juan Torena para la mejor respuesta. Después del 30 no se admiten contestaciones.

LECTORES:

Entre William Powell y Olive Brook ¿a quien prefieren ustedes? El organizador de esta encuesta ofrece una foto del actor que triunfe al Lector que mande la contestación más acertada. Despues del 25 de Enero no se admiten contestaciones.

FLORA:

Tengo mucho gusto en darle el reparto de «El Mismo Barro»

Ellen: Mona Moris.
Hugn: Juan Torena.
Filson: Carlos Villarias.
Fullerton: Vicente Padula.
Yates: Roberto Guzmán.
Edwards: Rafael Valverde.
Coakley: René Cardona.
Sheila: Luana Alcañiz.
Sra. Neal: Maria Calvo.
Sra. Coakley: Agnes Aranis.
La madre de Sheila: Marina Alcañiz.

La dirección de Juan Torena y Mona Maris es Fox Studios, 1401 No. Western Ave. Hollywood, Cal.

SILVESTRE:

Los retratos que usted ofreció como premio a su encuesta, puede mandármelos para hacerlos llegar a los interesados. El Duque de Rokabhony me encarga le de las gracias. Lupita Tovar es mejicana.

MARION DAVIS 1931:

Tengo mucho gusto en darle los nombres de los artistas que me manda. Número uno es Florence Vidor, número dos Constance Bennett, número tres se parese a Ben Lyon, número cuatro es William Russell, número cinco Norma Talmadge, número seis pudiera ser Emily Fitzroy, número siete Norma Terris, número ocho Wanda Hawley número nueve Mary Nolan, número diez, Jack Buchanan, número once Ruth Hurst, número doce Marjorie White, número trece Helen Kane, número catorce Lila, número quince Marilyn Miller, número diez y seis Richard Talmadge, númerero diez y siete Clara Bow, número diez y ocho Ruth Elder, número diez y nueve David Rollins, el veinte Robert Montgomery, el veine y uno, Jack Luden; el veinte y dos Greta Garbo, veinte y tres, Greta Nissen, veinte y cuatro Johnny Walker, veinte y cinco Karl Dane, veinte y seis se parece a Jerry Drew, veinte y siete Alice White, veinte y ocho, Doris Dawson, veinte y nueve, Robert Ellis, treinta, Bert Lytell, treinta y uno, Jack Oakie, treinta y dos, y treinta y tres aun no he podido identificarlo, treinta y cuatro Charles King y treinta y cinco, Charles Delaney. Por detrás de Helen Kane está Ernest Torrence. Las cabezas del diez y nueve y veinte están cambiadas.

MADGE:

Los artistas que me manda son los siguientes: Número quince es George Lewis, número diez y nueve, Lila Lee, número trece, Ruth Hurst número nueve, Jack Oakie. El siete aun no lo conozco. Si quiere que se los devuelva, me avisa.

BEBA X:

Para subscribirse a Cinelandia debe dirigirse a 1031 S. Broadway, Los Angeles, Cal.

LECTORES:

Una de mis Lectoras tiene cuatro fotos, mates 5 x 7 de Richard Barthelmes, Marie Prevost, Jacqueline Logan y Lew Cody y desea cambiarlas por otras de Barry Norton, Juan Torena, Mona Maris, Janet Gaynor, Greta Garbo y Charles Farrell. Si alguno se interesa puede avisarme.

LECTORES:

Una de mis Lectoras tiene una foto autografiada de Olga Tschekowa y está dispuesta a darla por dos fotos de Greta Garbo que salieron en los Cinelandias de Diciembre y Octubre de 1930. Si alguno se interesa puede avisarme.

FLOR DE LIS:

Además de Marion Davies está Marceline Day. La rubia puede ser Bárbara Stanwick o Audrey Ferris pues se parece mucho a las dos. En el set veinte y cinco está Jack Luden. Johnny Walker se escribe así. En el set veinte y cuatro pudiera ser Emily Fitzroi.

Toda la correspondencia relacionada con esta sección, dirijase a la señorita Hortensia Lavedán. Calle 19 entre J y K. Vedado.

¿TOSE? PRUEBA GRATIS
ALQUITRÁN Legítimo de PINO POR SARRÁ
Sólo una muestra a cada persona mediante la presentación de este periódico, en la Droguería Sarrá, mañana

GACETILLAS

PRINCIPAL DE LA COMEDIA

A las 5: Rosas de Otoño. A las 9: Perfume de Pecado, por Antonia Herrero.

Hoy celebra dos funciones el Teatro Principal de la Comedia. A las 5 se pondrá en escena por última vez y a petición de numerosas personas la preciosa comedia de Jacinto Benavente ROSAS DE OTOÑO.

«Rosas de Otoño» es una de las más gustadas obras del gran comediógrafo y una de las creaciones más sugestivas de Antonia Herrero, la insigne actriz que cada día obtiene mayor éxito en el coliseo de la calle de Animas.

«Rosas de Otoño» es particularmente grata a nuestras mujeres, pues Jacinto Benavente ha hecho un estudio muy profundo del corazón femenino y de las virtudes que adornan a la mujer de nuestra raza.

Por la noche «El Perfume de Pecado», gracioso vaudeville de S. Gipsy, con un asunto tocado de inteligente malicia y desarrollado en escenas sumamente entretenidas.

Antonia Herrero también realiza una gran labor en esta comedia.

Mañana viernes tendrá efecto el estreno más sensacional del año: «La Danzarina Roja».

«La Danzarina Roja» está basada en interesantes episodios de la vida turbulenta y cautivadora de la célebre Mata Hari.

El asunto, como se ve, no puede ser más interesante y está tratado magistralmente.

La obra se está ensayando con gran esmero.

1095 1d 8

GRAN TEATRO PAYRET

Grandioso espectáculo.

Li Ho Chang, el más grande artista de su género en la época actual y el más popular de todos los magos, termina su temporada en Payret. La quinta temporada en el término de un año.

En sus diferentes temporadas ha sabido presentar las ilusiones mas sorprendentes, los más incomprensibles actos de ilusionismo. Hoy presentará Li Ho Chang un acto de espiritismo teatral con el Gabinete famoso de Eusapia Paladino y la experiencia de Madame Thebas.

En los turnos elegantes a las cinco y quince y nueve y quince actuará hoy Li Ho Chang con nuevo espectáculo, corriendo además la película sincronizada Estragos de Pasión por Mary Nolan, la estrella contemporánea apasionadora. En esta producción toman parte William Jannet y Mae Busch. La película está dirigida por Lew Collins y sincronizada con adaptaciones musicales por el famoso autor George Irvings que ha escrito partitura original para muchos pasajes.

De siete a ocho correrá la misma película Estragos de Pasión y de ocho a nueve una producción sonora del Oeste: Larkin el Dichoso por Ken Maynard. De tres a cinco ambas películas.

Li Ho Chang con la variette actuará a las cinco y cuarto y nueve y cuarto.

Los precios son invariables: cuarenta centavos luneta; treinta centavos butaca; diez centavos galería.

Para el domingo anuncia Li Ho Chang la matinee de los niños que empezará a la una con un programa excepcional, figurando en él todos los favoritos infantiles de la pantalla: Snookuns, Buster Brown; la pandilla de los Niños Peligrosos; la pareja de la risa Harry y Langdan y además el famoso cow boy Hoot Gibson en la última producción sonora del Oeste. Li Ho Chang presentará El País Encantado y La Leyenda de Aladino o La Lámpara Maravillosa.

1100 1d 8

TEATRO NACIONAL

Continúa el Teatro Nacional, con la combinación de Irusta, Fugazot, Demare y su Orquesta y las canciones de Carmen Burguette, presentando un espectáculo ameno a la par que culto y original, y llenado por la tarde y por las noches la mayor parte de sus localidades preferidas.

Irusta, Fugazot y Demare, con el Pericón Nacional Argentino, la Danza Maligna y Cundo Miran Tus Ojos, han introducido variantes valiosas en su repertorio y Carmen Burguette, consigue la reprise de muchos de sus números, que canta con habilidad y gusto exquisito.

En la pantalla se exhibe hoy La Cortesana del Amor, película, estreno en Cuba, cuyo argumento de intensa emoción, sirve para que se presenten hermosas escenas dentro de una admirable técnica teatral.

Además se exhiben comedias cinematográficas y actualidades con los últimos sucesos mundiales

Todo este espectáculo, que empieza a las tres de la tarde, cuesta al público solamente 40 centavos, pudiendo entrar en el teatro a la hora que lo desee. Irusta, Fugazot y Demare, estrenarán Aquellos Ojos Verdes, la próxima semana.

1096 1d 8

VERDUN

Hoy función dedicada a las damas.

Lindo es el programa que presentará esta tarde y noche la Empresa del Teatro Verdún en honor de las damas y damitas puesto que éstas solamente pagarán la ínfima cantidad de diez centavos al igual que los niños para contemplar toda la función diurna o nocturna a cambio de que los caballeros pagarán diez centavos en la matinee y veinte por la noche.

El programa es como sigue: Variedad Vitaphone; comedias; la film por la novia de José Vilma Balki titulada La Llama Trágica; la película por Jeanet Gaynor y Charles Farrell titulada Ensueños y por último Constance Talmadge en la film Venus.

1063 1d 8

IMPERIO

Consulado número 116. Teléfono A 5549.

Para sus turnos de hoy figuran cintas de gran atracción tales como la preciosa joya del cinema titulada El Colibrí o El Lobo de Paris, cinta de estupendo lujo y escenas de mucho interés en la que Gloria Swanson se nos revela una apache adorable interpretando escenas de emoción irresistible y amor sublime. La otra producción que integra este sugestivo programa es la avasalladora del inolvidable actor que fué ídolo en su actuación y recuerdo imperecedero de los amantes del arte cinematográfico Rodolfo Valentino y que lleva por título Sangre y Arena.

Este programa para matinee y noche lo completan cintas cómicas y revistas de asuntos mundiales.

Los precios que rigen para estas funciones son para matinee 10 centavos y para la función de la noche 20 centavos; pagando las damas como es costumbre en este teatro diez centavos.

1064 1dd 8

TRIANON

En la matinée de las dos se exhibirán Fiesta de Marinos, sincronizada e interpretada por Allan Hale y Sally Eilers, y la cinta hablada en español La Gran Parada, por Heeln Twelvetrees.

En las tandas de cinco y cuarto, ocho y cuarto y nueve y cuarenta y cinco se estrena la producción sonora de Sally Eilers y Allan Hale, titulada: Fiesta de Marinos. También se proyectarán una cinta de los muñequitos parlantes y una comedia hablada en inglés, sin títulos.

Treinta centavos en 2 y 5.15; 40 centavos por la noche, con derecho a pasar desde las ocho.

Mañana y pasado: la grandiosa película sincronizada de la Paramount, por Nancy Carrol y Charles Rogers, titulada: La Rosa de Irlanda, copia nueva.

Para el domingo, se anuncia el estreno de la creación de Gary Cooper: El Indomable Impostor, hablada en inglés y con títulos en español.

1057 1d-8

TEATRO REGINA

Dulcísima.

Nancy Carroll, la sugestiva vedette, ha encontrado en el cine sonoro el verdadero centro de su arte sutil y pomposo como la espuma del champagne.

DULCISIMA es superproducción sonora de encantador argumento y música deliciosa.

Completa el programa la intensa producción de ambiente social La Mujer que Ríe, con Ruth Chaterton; una comedia en dos partes y un noticiero.

Precios: diez centavos damas y niños hasta las cuatro de la tarde y veinte centavos después de esa hora. La tertulia diez centavos siempre.

1068 1d 8

CAMPOAMOR

Buster Keaton sigue triunfando.

Sigue triunfando Buster Keaton en Campoamor, con su graciosísima comedia hablada toda en español «De frente, marchen», producción de la M. G. M. con Conchita Montenegro, simpática artista española.

Hoy se repite en todos los turnos «De frente, marchen!» acompañada de un Noticiario sonoro de la Fox y de una preciosa variedad en colores.

El lunes TU ME PERTENECES, gran producción sincronizada con Francesca Bertini. No importa que una mujer no haya tenido hijos. En cada corazón femenino existe el dulce sentimiento de la maternidad. Véalo cómo se refleja en la grandiosa película TU ME PERTENECES.

Pronto: Donde los Hombres son Hombres con William Haines, Leila Hyams y Polly Moran. Por el Amor de Una Cualquiera de interesante argumento. El Angel de la Calle, la gran película de Janet Gaynor y Charles Farrell, que ahora viene sincronizada. No Son Tan Malas, una gran producción con Kary Bell, artista de la Opera de Paris. Madame Satanás, lo más monumental que ha producido el genio de Cecil B. De Mille. La Llama Sagrada con Elvira Morla y Martín Galarraga, la mejor producción que se ha filmado en castellano. Los Que Danzan, también hablada en castellano por Antonio Moreno y Maria Alba y Wu Li Chang con Ernesto Vilches.

Por algo Campoamor sigue siendo el teatro de los llenos diarios.

1055 1d 8

TOSCA

Tosca estrenará hoy la preciosa cinta interpretada por Nancy Carroll y Helen Kane, sincronizada, que lleva por título Dulcísima, que será exhibida en ambas tandas de cinco y cuarto y nueve con una comedia y una revista, a los siguientes precios: Lunetas 20 centavos; balcony 15 centavos; niños 10 centavos.

Mañana función extraordinaria organizada por el actor Antonio Hernández, tomando parte Irusta, Fugazot y Demare; la compañía Queraltó con la zarzuela La Reina Mora y Carmita Ortiz, Julio Richard y Elia de Granados. Lunetas numeradas 50 centavos.

1067 1d 8

PAGAMOS DE $5 a $50
Por cada CONFIDENCIA sobre MEDICINAS ROBADAS y sitio donde guardan.
Toda MERCANCIA BARATA ES SOSPECHOSA
NO TEMA: Guardamos Secreto
SERIEDAD y SOLVENCIA GARANTIZADA
PARA ENTREVISTA LLAME Telf. M 1970, A 7097 Sr. MOREJON

RIALTO
El Cine del Sonido Perfecto
SISTEMA WESTERN ELECTRIC
HOY
DIA DE MODA
ESTRENO en CUBA
Medal Film Co presenta a
William BOYD
con DOROTHY SEBASTIAN
en AMOR MILITAR
SINCRONIZADA
ADEMAS
La Revista hablada en español LA PAGODA DORADA
EL CARTON hablado en español A BORDO DEL ARCA
La divertida cinta comica REVISTA NUNCA VISTA
Antes de las 3, 30¢ — Después de las 3, 40¢ — Despues de las 7½ 60¢

MARTI
La Chica de la Buena Suerte
(THE GOOD LUCK GIRL)

SENSACIONAL DEBUT MAÑANA, VIERNES
$5.000-00 de premio al que coja la zapatilla de LA CHICA DE LA BUENA SUERTE

Gacetillas

RIALTO

La cinta Amor Militar será estrenada hoy en el Teatro Rialto y como nosotros hemos dicho existe extraordinario entusiasmo entre los amantes del cinema por ver la producción en la que William Boyd, el héroe de El Botero del Volga y de Amorg Agonía y Dolor, realiza una labor digna de los más cálidos encomios.

Amor Militar es una película que tiene todos los poquitos para triunfar y nosotros no dudamos que alcance un triunfo hoy en Rialto.

Debemos mencionar también que la espiritual Dorothy Sebastian toma parte en esta cinta y que luce a gran altura al lado de William Boyd.

Amor Militar irá en todos los turnos con la revista toda hablada en español intitulada La Pagoda Dorada, el cartón hablado en español A Bordo del Arca y la diventida cinta cómica Revista Nunca Vista.

También se estrenará en todos los turnos un Noticiario Pathé de acontecimientos mundiales.

1093 1d 8

TEATRO MARTI

Hoy será la última representación de la divertida «casi revista» ¡Ay, que me parto! en Martí.

El show es espléndido. Paquita García, la gentil bailarina madrileña, valiosa adquisición de la Empresa de Martí, ha triunfado en toda la línea. Tiene juventud, belleza, gracia, sentido del ritmo, personalidad, todo lo necesario para triunfar en el género frívolo y divertido de la variedad. Hoy nos deleitará con cálidas interpretaciones de las diversas modalidades del baile español.

Stella Maris, la bellísima «soubrette», es otra de las artistas que triunfan con su figura y con sus creaciones cantables y coreográficas en el show de Martí.

A ellas hay que sumar los nombres de Spaventa y Morales, dos verdaderos maestros en el arte de comunicar al público la emoción popular de los cantos de su tierra; y las Hermanas Triana, artistas exquisitas, de lo más fino en su género y el excelente y nutrido cuerpo de baile que pone una nota de gran show extranjero en el espectáculo de Martí.

Todo ello, más una magnífica sección cinematográfica que se ilustra hoy con La Pequeña Pretenciosa, por May McAvoy, en función continua desde las tres y media por el mínimo precio de treinta centavos. No se puede pedir más.

Las horas de variedad como siempre: a las cinco y media y a las nueve y media.

1114 1d 8

HOY HOY
CAMPOAMOR
Continua de 1½ a 11½
30¢ 40¢ 60¢ NIÑOS 20¢
Buster KEATON
De FRENTE MARCHEN
hablada en español con CONCHITA MONTENEGRO
Pelicula M.G.M

ENCANTO
EMPRESA PARAMOUNT
30-40-60 · NIÑOS 20¢
HOY De 1½ a 11½
Esta empresa recomienda esta película como un entretenimiento 100×100
OIGA A GARY COOPER y FAY WRAY en EL ADORADO IMPOSTOR
"THE TEXAN"
TODA HABLADA con títulos sobrepuestos en ESPAÑOL
VARIEDADES
Comedia "LIMPIEZA GENERAL" con Chester CONKLIN y Mack SWAIN
Revista Sonora PARAMOUNT
Esta producción contiene innumerables SORPRESAS para los países de habla latina
LUNES PROXIMO
EL SECRETO DE LOS MENDAS
o El Hombre de la Suerte. Hablada en ESPAÑOL

SE VIO EN ORIENTE LA CAUSA POR INCENDIO DEL CAFE "ACTUALIDADES"

Por este hecho, ocurrido en Guantánamo se pide para los procesados la pena de dos años y cuatro meses de prisión

Santiago de Cuba, Enero 7. DIARIO, Habana.—Contra los autores o responsables del violentísimo incendio ocurrido en la tarde del 24 de Junio del año pasado, en la ciudad de Guantánamo celebrose hoy el juicio oral ante la Audiencia de esta capital.

Son los procesados Benito Morales, conocido por Batista y José Besteiro González, el primero arrendatario del café «Actualidades», por donde comenzó el incendio, y el segundo, dependiente del citado establecimiento.

Según el Fiscal, Besteiro ordenó a Morales echara gasolina al fogón, que se encontraba encendido, y realizado, el combustible se prendió ocasionando por tanto el incendio que destruyó una manzana.

Declararon los procesados y testigos Jesús Rey González, Gabriel Riquelme, José Miret, Salvador Martínez, Amable Besteiro González, Fernando Alvarez, José Rojas, Ricardo Seijas y peritos Pedro Fort y Pedro Buset. Los daños causados por el incendio han sido valorados en $263,940,36. El Fiscal doctor Rodríguez Hernández mantuvo la acusación, por estimar responsables a los procesados como autores del delito por imprudencia temeraria de la que resultó el incendio, interesando dos años y cuatro meses de prisión e indemnización de igual cantidad. Los defensores doctores Acha y Silva, interesaron la absolución.

Matías Vega.

La Causa Contra Varios Concejales

Seguido por infracción de la ley orgánica, en Cárdenas

Matanzas, Enero 7. DIARIO, Habana.—Esta tarde la Audiencia ha dictado auto declarando abierto a juicio oral la causa 519, de 1930, seguida por el delito definido en el artículo 203 de la Ley Orgánica de Municipios, contra los concejales del Ayuntamiento de Cárdenas, con motivo de haber puesto en vigor durante tres años consecutivos el mismo presupuesto. El doctor Críspulo Solaún y Grande a nombre de Lucas Cambó y otros, lleva como acusado en esta causa al Alcalde Municipal señor Humberto Villa.

El Juez Especial que instruye la causa por infracción de la Ley de Explosivos, declaró sin lugar el recurso de reposición establecido por los Procuradores Heriberto F. Urquiza y Pablo de León, contra el auto de 31 de Diciembre que negaba el de Reforma interpuesto por los mismos, a nombre y en representación de los procesados Diosdado Monzón y Eligio Calzadilla. Se ha apelado contra este auto y en breve se celebrará la vista en audiencia pública.

Alberto Llovio,
Corresponsal.

Pasajeros Llegados por la Vía Aérea

Pasajeros llegados procedentes de Santiago de Cuba y ciudades de la ruta en el avión N. M. 7 de la Compañía Nacional de Aviación Curtiss, como siguen.

Pasajeros: Sres. T. Ortiz y G. Rodríguez, de Santiago de Cuba.

Piloto: Mr. Payne.
Co-Piloto: Alonso.

GACETILLAS

RIVIERA

HOY: "BANDIDO O AMANTE"

Por Mona Maris y Warner Baxter.—Para las tandas de las 5.15, 8.15 y 9.45, se estrena en el Riviera la interesante producción interpretada por Mona Maris y Warner Baxter que se titula: Bandido o Amante, completando el programa para estas tandas una Revista de Asuntos Mundiales y una Variedad Vitaphone. Mañana, viernes, a petición y por última vez se exhibe la estupenda producción Fox hablada en español interpretada por Mona Maris y Juan Torena, que se titula Del Mismo Barro.

El sábado se estrena la monumental producción hablada en español interpretada por Juan Torena y María Clavo, que se titula El Valiente. El domingo, gran matinée a la 1.30, exhibiéndose las producciones: Sed de Venganza, por William Farnum; Tobillos de Oro, por Sue Carol y El Brendel, Alta Sociedad, por Charles Farrell y Janet Gayner. El Aviso del Cielo, episodio número 3, comedia y revista.

El día 13 y 14 se estrena la producción Warner por Alice White, titulada Una Artista de Hollywood.

La Voluntad del Muerto, producción hablada en español, interpretada por Antonio Moreno y Luita Tovar, se estrena el jueves 15.

1056 1d. 8 M.

MODERNO

Se exhibirá hoy en el Moderno, Dulce como la Miel, interesantísima producción de Nancy Carol. Además, en la tanda de la noche, se exhibirá las Cuatro Plumas, por Richard Arlen, William Powell y Olive Brooks.

Programa: 5.30: Revista, Dulce Como la Miel. 8.30: Revista, Las Cuatro Plumas, Dulce como la Miel.

Precios: 20 centavos, niños 10 centavos. Mañana: estreno de Amor Audaz, la colosal película toda dialogada en español, por A. Menjou y Rosita Moreno.

Pronto: El Valiente, por Juan Torena. El Domador de Mujeres, por Mojica, Pasionaria, por Charles Farrell y Noche de Duendes, por Stan Laurel y Oliver Hardy.

1056 1d-8

«LA CHICA DE LA BUENA SUERTE»

UN espectáculo original

Mañana presentará su original espectáculo en el Teatro Martí, Miss Olive Lalonde, conocida en el mundo de la variedad, tanto en Europa como en los Estados Unidos, con el nombre de Thee Good Luck Girl (La Chica de la Buena Suerte).

Su número es de los más novedoso y atractivo que puede darse. La encantadora Miss balanceándose en la refulgente herradura que sirve como dem arco a su blonda belleza, se cierne sobre las cabezas de los espectadores, suspendida en el aire de manera invisible, y ofrece a las mil manos codiciosas del público el misterio de la zapatilla de la buena suerte.

El afortunado mortal que logre cazar la diminuta prenda, podrá canjearla por media hoja de billetes.

Tiene pues derecho a un premio de cinco mil pesos el que logre tener en sus manos el diminuto zapato de Miss Olive Lalonde, «La Chica de la Buena Suerte.»

El espectáculo requiere un complicadísimo montaje para dar una perfecta ilusión óptica. No obstante esta circunstancia y lo costoso del numero que procede de los mejores teatros de Paris y New York, la luneta costará sólo 40 centavos.

«La Chica de la Buena Suerte» debutará mañana. Actuará en las horas de la variedad: a las 5 y 30 y a las 9 y 30.

Este número será, sin duda, la sensación teatral de comienzos de año.

1115 1d 8

NEPTUNO

Del Mismo Barro.

Nuevamente se exhibe en el Cine Neptuno la grandiosa pelcula toda hablada en español, Del Mismo Barro.

La matinee es continua de dos a siete p. m. y comienza con una variedad Vitaphone; después la película por Juan Torena y Mona Maris Del Mismo Barro y por último Romance del Río Grande por Antonio Moreno, Mona Maris y Warner Baxter. Veinte centavos antes de las cuatro; y 30 centavos después. Por la noche a las ocho y cuarto Romance del Río Grande por Antonio Moreno y Mona Maris y a las nueve y media Del Mismo Barro, película toda hablada en español por Juan Torena. 20 centavos entrando antes de las ocho y media; y 30 después.

Programa del sábado: El Valiente, hablada en español, por Juan Torena; Buenas Noticias, por Bessie Love, hablada con títulos en español; y Cien años después, por Stan Laurel y Oliver Hardy.

La matinee del domingo será grandiosa.

Monsieur Le Fox el día 17.

El Adorado Impostor, pronto.

1058 1d 8

INGLATERRA

El mejor sonido de la Habana, equipo Vitaphone, Olga y Vea. El empresario de este elegante y concurrido cinema, José López Soto, deseando corresponder al favor dispensado por su público, ha implantado a su regreso de Europa, el siguiente orden de precios en la entrada del espectáculo.

De lunes a viernes en matinées, damas y niños, 10 centavos; caballeros 20 centavos, por la noche, mayores 20 centavos y niños 10 centavos. Sábados, domingos y días festivos, matinées y tanda elegante de 5 p. m.: 20 centavos mayores y 10 centavos niños; y por la noche en función corrida de 7 a 11 y media p. m.: caballeros 30 centavos; damas 20 centavos y niños 10 centavos.

Para hoy, colosal programa especial, con la comedia Una Cita de Negocios, por artista Imperial; y las producciones Sally foto, opereta toda en preciosos colores, interpretada por Marylin Miller y la Bruja o Los Tres Malditos, atracción sonora, interpretada por Lon Chaney y Lila Lee.

A las 5 p. m.: la comedia y Sally, por Marylin Miller. Por la noche, el mismo programa de la matinée.

1059 1d 8

APOLO

Para esta noche repriss de la monumental obra de sabor local en un acto y 6 cuadros titulada Jesús del Monte y sus Cosas, obra que fué estrenada el sábado pasado con verdadero éxito. También se estrenará una interesante película de gran argumento. Los precios serán populares a base de 20 centavos la luneta y 10 centavos balcony.

1069—1d-8

UNIVERSAL

EGIDO ENTRE MURALLA Y SOL

Toca su turno en este cine de las simpatías, al moderno Arte Sonoro, pues se exhibirán en sus tandas corridas de 1 a 6 y 6.15 a 11 p. m., dos de sus mejores y más gratas de sus producciones.

Programa Olga y Vea. 1: Sinfonía. 2: First National presenta la Sublime Producción (Sincronizada) en 8 actos, por Raquel Torres con partes en colores, titulada Bajo la Luna de Texas. 3: Estreno del episodio 6 de la misteriosa serie en 10 episodios por Reed Howeel titulada Los Mendigos Misteriosos, título del episodio La Novia Raptada. 4: Estreno de la producción (Sincronizada) en 7 actos por Lewis Sargeant, titulada Hijos sin Pan. Precios de 1 a 6 y de 6.15 a 11: 10 centavos.

1062—1d-8

CINE LARA

Prado y Virtudes Telf. A-1542.

La Voluntad del Muerto. — La empresa de Lara presentará en todos sus turnos la producción enteramente hablada de español por Antonio Moreno, Lupita Tovar y Perelló de Segurola, en La Voluntad del Muerto, además la cinta Inmolación por Katheryn Crawford y una revista a los precios de 10 centavos las damas y niños y 20 centavos los caballeros en matinée y noche. Mañana: Sin Novedad en el frente, enteramente hablada en inglés con títulos en español con todos sus efectos sonoros por un reparto especial y Fuera de la Ley por el malogrado actor Lon Chanew, sábado 10 centavos. El Rey Vagabundo, hablada con títulos superpuesto toda en colores, por Dennis Kings y Jannnette MacDonald.

1066—1d-8

CUBA

GRAN PROGRAMA

Un atractivo programa anuncian para hoy jueves, las carteleras del confortable cine Cuba. En las funciones que dan comienzo a las cuatro y a las ocho y cuarto, se exhibirán las producciones Metro. La Espada Errante por Ramón Novarro y Dorothy Jordán y No Era tan Tonta, por Marion Davies y Elliott Nuggentt, una revista y una cinta cómica.

Los precios son populares. Mañana, viernes, en función de damas: Tobillos de Oro, por Sue Carrol y Romance, por Greta Garbo

1061 1d-8

WILSON

El predilecto de las familias, el templo del cine sonoro. Habiendo regresado de Europa el empresario José López Soto, y deseando corresponder al favor dispensado por el respetable público, a su espectáculo ha implantado el siguiente orden de precios de entrada.

De lunes a viernes, damas y niños: 10 centavos y caballeros 20 centavos. Sábados, domingos y días festivos, matinée y tandas elegantes; mayores 20 centavos y niños 10 centavos. Por la noche, en función corrida de 8.15 a 11.30: Caballeros 30 centavos; damas 20 centavos y niños 10 centavos.

Para hoy, regio programa especial con las atracciones La Rosa de Irlanda, super producción sonora de la Paramount, interpretada por Nancy Carroll y Charles Rogers; y Tacones de Punta, magnífico superfilme sonora, interpretada por William Powell, Fay Gray y Helen Kane. A las 5.30: La Rosa de Irlanda.

Por la noche, en función corrida de 8 1-2 a 11.30 el mismo programa de la matinée.

1060—1d-8

PAYRET
ESPECTACULO CONTINUO de 3 a 11½
VITAPHONE y Variette
LUNETA 40¢ BUTACA 30¢
Paraíso 10¢
HOY 5½ y 9½
LI-HO CHANG
GRANDIOSO ESPECTACULO
la película Sincronizada ESTRAGOS de PASION por MARY LONAR
a las 7 ESTRAGOS DE PASION
A LAS 8
LARKIN DICHOSO por KEN MAYNARD

Cartel del Día

TEATROS

ALHAMBRA.—A las 8: A la conclusión del año; La Habana por radio (estreno). A las 11: Se reviró el verraco.

PAYRET.—A las 3: Estragos de Pasión (sincronizada); Larkin el Dichoso. A las 5 y 15 y a las 9 y 15: Variedades; espectáculo del mago Li Ho Chang; Estragos de Pasión. A las 7: Estragos de Pasión. A las 8: Larkin el Dichoso.

NACIONAL.—Matinee y noche: Revista de actualidades; cintas cómicas; presentación de Irusta, Fugazot y Demare; canciones cubanas por Carmen Burguette.

COMEDIA.—A las 5: Rosas de Otoño. A las 9: Perfume de pecado.

MARTI.—Matinee y noche: La pequeña pretenciosa; ¡Ay, que me parto! (revista musical); números por Spaventa y Morales y las hermanas Triana.

CINEMATOGRAFOS

LARA.—Matinee y noche: Revista de actualidades; La voluntad del muerto; Inmolación; cintas cómicas.

WILSON.—Matinee y noche: Revista de actualidades; Tacones de punta; La Rosa de Irlanda; cintas cómicas.

INGLATERRA.—Tarde y noche: Revista de actualidades; La Bruja o Los Tres Malditos; Una cita de negocios.

UNIVERSAL.—Matinee y noche: Revista de actualidades; Bajo la luna de Texas; episodio 6 de Los Mendigos Misteriosos; Hijos sin pan.

APOLO.—A las 9: Jesús del Monte y sus cosas, por la Compañía de Bolito.

IMPERIO.—Matinee y noche: Cintas cómicas; El Colibrí o El Lobo de Paris; Sangre y Arena; revista de actualidades.

RIALTO.—Matinee y noche: Revista de actualidades; Amor militar; cintas cómicas.

VERDUN.—Matinee y noche: Revista de actualidades; La llama mágica; Venus; Ensueños; cintas cómicas.

CAMPOAMOR.—Matinee y noche: De frente, marchen!; revista de actualidades; cintas cómicas.

STRAND.—Matinee y noche: Revista de actualidades; Bellezas del Corazón; Hijos del Placer; cintas cómicas.

NORMA.—Matinee y noche: Revista de actualidades; Aguiluchos; Estrellas de Occidente; cintas cómicas.

NEPTUNO.—Matinee y noche: Cintas cómicas; Del mismo barro; Romance.

RIVIERA.—Matinee y noche: Revista de actualidades; ¿Bandido o Amante?; comedias.

TRIANON.—Matinee y noche: Cintas cómicas; La gran parada; La filarmónica del pueblo; Fiesta de marinos.

LINDBERGH.—A las 8: Revista de asuntos mundiales; cintas cómicas; Flor de Ohio; Sin cocinera; La real gana.

RIVOLI.—Matinee y noche: Revista de actualidades; Payaso; La coqueta del colegio.

CUBA.—Matinee y noche: Revista de actualidades; comedias; No era tan tonta; La Espada errante.

SALON ROJO.—Matinee y noche: Revista de actualidades; cómicas; La Espada errante; El mundo loco.

MODERNO.—Matinee y noche: Dulce como la miel; Las cuatro plumas; revista de actualidades universales.

TOSCA.—Matinee y noche: Revista de actualidades; Dulcísima; cintas cómicas.

REGINA.—Matinee y noche: Revista de actualidades; Dulcísima; cintas cómicas; La mujer que ríe.

M.E.C.D. 2016

EN BROADWAY

Las "estrellas" del cine y el teatro presentan una belleza de perlada blancura

Su piel y el aspecto de su rostro pueden poseer la misma fascinante belleza que ha hecho famosas a muchas "estrellas" del arte. Mediante el uso de la Crema Oriental de Gouraud se puede obtener fácilmente un cutis suave, muy delicado y de blancura marfileña. Esta crema imparte a la piel una belleza transparente, perlada y pura que hace que su aspecto se transforme como al toque de una vara mágica.

CREMA ORIENTAL de GOURAUD

brinda una belleza que perdura. No se borra, arruga ni mancha, y la transpiración no deja en ella esos bordes como de tiza que suelen observarse. Los efectos antisépticos y astringentes que ejerce ayudan a corregir casi todos los defectos del cutis. 82

Ferd. T. Hopkins & Son
New York — Paris — Montreal — London

RADIO Y ELECTRICIDAD

A CARGO DE ALBERTO GIRO

MAGNA AUDICION ARTISTICA OFRECERA EL "DIARIO DE LA MARINA" ESTA NOCHE, DESDE LA EMISORA C. M. W.

Los "Cantantes Unidos de Cuba", la prestigiosa sociedad que dirige el famoso tenor cubano Francisco Dominicis, presentará ante el micrófono de la C. M.W., sus más valiosos componentes.

Intérpretes del siguiente programa, son:
Señorita Luisa María Morales, soprano.
Señorita Isabelita Elías, soprano.
Señora Alice Dana de Pino, soprano.
Señora Tomasita Núñez, soprano.
Señora María Luisa Diago, pianista acompañante.
Señor Francisco Dominicis, tenor.
Señor Mario Castro Chané, tenor.
Señor Alberto Márquez, barítono.
Señor Antonio Utreras, barítono.
Detalles: Hora: nueve p. m.

PRIMERA PARTE

1—Visión, Veneziana, Blogi, señor Alberto Márquez.
2—Turandot, Romanza de Liri, Puccini, Sra. Alice D. de Pino.
3—Serenata de Arlequín, Payasos, Leoncavallo, Castro Chané.
4—L'Amico Fritz, Mascagni, Srta. Luisa M. Morales.
5—"Little bird", (El Pajarito), Grieg, Sra. María L. Diago.
6—Canción, Grieg, señorita Isabelita Elías.
7—"Thais", Duo, Manenet, Sra. Alice Dana y Alberto Márquez.

SEGUNDA PARTE

8—El Cisne, Lecuona, Srta. Luisa María Morales.
9—Marta, Simons, señor Antonio Utrera.
10—Cuando yo muera, Lecuona, Sra. Alice Dana de Pino.
11—No llores corazón, Valdespino, Sr. Mario Castro Chané.
12—"Ojos tapatios", canción mejicana, Isabelita Elías.
13—El barbero de Sevilla, Rossini, Duo del primer acto, señores Francisco Dominici y Antonio Utrera.

El próximo miércoles ofrecerán "Los Cantantes Unidos de Cuba", su tercera audición desde la C. M. W., emisora ésta para la que cantan exclusivamente.

TRASMISIONES PARA HOY

Estación CMW
588 Kc. 510 M.
De 10 a 12 m.: Programas Comerciales.
12 m.: Hora Radio Victor.
1—El Baile de Luis Alonso. Intermedio. Banda Municipal de Barcelona.
2—Don Carlos. O don fatale. Margarete Matzenauer.
3—En el paso de la montaña. Iwanow Orquesta Sinfónica Victor.
4—Pagliacci. Vesti la giubba. Giovanni Martinelli.
5—Amanecer Andino. Danza Incaica. Miguel Ruggeri.
6—La Tempestad. Romanza. Miguel Ruggeri.
7—Pomona. Vals. Orquesta Europa.
8—El Anillo de Hierro. Romanza de Tiple. Margarita Cueto.
9—Otello. Dio! Mi potevi scagliari. Giovanni Zenatello.
10—Gigue (Bach). Solo de piano. Harold Samuel.
11—Rigoletto. Cuarteto. Galli-Curci, Homer, Gigli y De Luca.
12—Un día perfecto. Organo. Archer Gibson.

6.30 p. m.: Hora del Teatro Criollo, por Otero y Sevilla.
7.30 p. m.: Programas Comerciales.
9 p. m.: Concierto que ofrece el DIARIO DE LA MARINA, a cargo del magnífico conjunto artístico de los Cantantes Unidos de Cuba.
10 p. m.: Mosaico Comercial.

Estación CMQ
1130 Kc. 265.3 M
11 a. m.: Hora Westinghouse.
1—Zeppelin. Juan Ramón Munés, fox trots.
2—Vintelska. Danza Húngara. Batepan. Vals.
3—Fugaz. Danza. Huracán. Pasillo.
4—Tu nombre, bambuco. El Diablo Suelto. Vals.
5—La China Princesa. Qué lindo besas. Mujer. Canción mejicana.
6—Sueño de Amor. Amelia. Vals.
7—La Fiesta de los majos, seguidilla. Farruca Torera, baile gitano.
8—Muy lejos te fuiste. No puedo hacerlo. Fox trots.

Estación CMBZ
1010 Kc. 296 M.
De 3 a 5 p. m.: Hora Radio Victor. Música bailable.
De 6 a 7 p. m.: Hora Comercial. Selecto programa de música variada.
De 8 a 9 p. m.: Hora Radio Victor. Programa a cargo de la popular orquesta que dirige el maestro Antonio María Romeu.
De 9 a 10 p. m.: Programa a cargo de la Orquesta de cuerdas C M B Z, bajo la dirección del maestro Pedro San Juan, tomando parte la notable soprano señorita Rosario García Orellana.

Estación C M C R
1285 Kc. 233.4 M.
Trasmitirá de 3 a 5 p. m. música selecta en discos y a las 9 p. m., programa desde el Estudio.

Estación CMCQ
955 Kc. 313.8 M.
De 7 a 8 a. m.: Ejercicios físicos por el profesor Kroff.
De 11 a 12 a. m.: Ejercicios físicos por el profesor Kroff.
De 12 a 2 p. m.: Propagandas con la Orquesta del Paulín.
1—El Misterioso. Danzón.
2—Estoy Sabroso. Danzón.
3—Nueva Empresa. Danzón.
4—La Duquesa. Danzonete.
5—Dandy. Danzón.
6—Adelita. Danzón.
7—Adoración. Danzón.
De 8 a 9 p. m.: Hora musical.
De 9 a 10 p. m.: Trío Seiberling.
De 10 a 10.30: programas comerciales.
10.30 a 11 p. m.: Programa a cargo del tenor Rober Aguirre.
1—Aquellos ojos Verdes.
2—Ella. Canción Yucateca.
3—Las Golondrinas. Canción mejicana.
4—Pingida. Canción.
5—Boca Loca. Criolla, bolero.

Estación CMBL
1500 Kc. 199.9 M.
De 1 a 3 p. m.: Programa de música variada.
7 p. m.: A cargo del Sexteto Habanero Juventí, que dirige el Sr. Agueda Campos.
9 p. m.: Buenas noches.

Estación CMBG
1130 Kc. 265.3 M.
De 5 a 6 p. m.: Hora Drosel. Programa a cargo del conocido Trío Gran Canaria y del tenor Hernández Cabrera.
De 6 a 7 p. m.: Hora Comercial. Programa de Música Selecta.
De 7 a 8 p. m.: Programa de música variada. Hora Comercial.
De 8 a 9 p. m.: Hora Progreso Cubano. A petición de innumerables familias se trasmitirá la sensacional ópera del maestro Leoncavallo.
I Pagliacci (Payasos) en un prólogo y dos actos.

Estación C M K
730 Kc. 410.9 M.
9 p. m.: Concierto General Motors. Programa a cargo de la Orquesta que dirige el maestro Guillermo S. de Roxlo, famoso director y compositor.
1—Minueto (Para la Orquesta de Cuerda) Bach.
2—Serenata. Tellas.
3—Prometheus (Obertura). Beethoven.
4—Pizzicato (del Ballet Sylvia). Delibes.
5—Tristán e Isolda. Preludio. Wagner. Tristán e Isolda. Escena. Wagner. Tristán e Isolda. Muerte de Isolda. Wagner.
6—Pequeña Suite (para Orquesta de Cuerda). Schumann. (Marcha de los Soldados. El Caballero del Bosque. El Campesino Alegre).
7—Vals Capricho.
8—Intermezzo.
9—Danza Húngara No. 1.
Por M. de Falla, Borodine y Brahms, respectivamente.

Estación WEAF
660 Kc. 454.3 M.
Nueva York.
7 p. m.: Concierto a cargo de los siguientes artistas: Helen Janke, contralto; Muriel Savage, soprano; Richard Maxwell, tenor; Arthur Billing Hunt, barítono. George Vause, acompañante y un Cuarteto de Voces.
7.30 p. m.: Drama.
8 p. m.: Rudy Valle y su Orquesta.
9 p. m.: Programa Arco.
9.30 p. m.: Merle Alcock, contralto; Oliver Smith, tenor y Orquesta.
10 p. m.: Programa por la Orquesta Lucky Strike.
11 p. m.: Bailables.
11.30 p. m.: Duke Ellington y su Orquesta.
12 p. m.: Jack Albin y su Orquesta.

Estación WLW
700 Kc. 428 M.
Cincinnati, Ohio.
7.30 p. m.: Programa de canto.
8 p. m.: Los Amigos, programa dedicado a los radio escuchas latinoamericanos anunciado en Español.
9 p. m.: Armco Band. Frank Simon, director.
1—March of the Sharp Shooters.
2—Ballet: Le Cid. Massenet.
3—Liebesfreud. Kreisler.
4—Cornet Solo: Neptune's Court.
5—French March Patrol.
6—Humorous Variations: Three Blind Mice.
7—March: Washington Post.
9.30 p. m.: Maxwell House Coffee Concert (NBC).
10 p. m.: Hollingsworth Hall.
1—Violin Cuarteto: You Darlin.
2—Victorious Entrance of Bojars. Jalversen.
3—Tenor: Paradise. Kreisler.
4—Scarf Dance. Chamipade.
5—Tenor: A Woman's Smile. Friml.
6—March Mignonne. Poldini.
10.32 p. m.: Bob Newhalls Charla Sportiva.
10.45 p. m.: Variety.
10 p. m.: Old Masters Programa como sigue:
1—Triumphal March (Aida). Verdi.
2—Violín: Intermezzo (Cavalleria Rusticana). Mascagni.
3—Overture: Martha. Flotow.
4—Cello: Evening Star. Wagner.
5—Wedding Procession. Wagner.
6—Quartette from Rigoletto. Verdi.
7—Barcarolle (Tales of Hoffman). Offenbach.
8—Music from Pelleas and Melisande. Debussy.
9—Carmen Suite. Bizet.
12 m.: Castle Farm Orchestra.
12.30 a. m.: Bromley House, tenor; Herschel Luecke, organista.
1 a. m.: Bernie Cummins y su Orquesta.
1.30 a. m.: Sign Off.

Estación WJZ
760 Kc. 394.5 M.
Nueva York.
6.30 p. m.: Amos y Andy, cómicos.
7.15 p. m.: Trío de voces.
7.30 p. m.: Canciones.
8 p. m.: Drama.
9 p. m.: Orquesta Knox.
9.15 p. m.: Orquesta Dunlap.
9.30 p. m.: Concierto Maxwell.
10 p. m.: Orquesta, dirigida por Cesare Sodero.
11 p. m.: Conjunto de cuerda.
12 p. m.: Horacio Heidt y su Orquesta.

HABANERAS

(Viene de la Página SIETE)

DE NUEVO EN CUBA

ARMANDO MENCIA Y DE ARMAS

Distinguido viajero.
Armando Mencia y de Armas.
Hace poco que llegó a esta ciudad, procedente de Ginebra, el culto joven que tan estrechamente se encuentra relacionado con la Liga de las Naciones.

Corta será aquí su estancia por tener concertadas varias conferencias en los Estados Unidos.

Le mando mi saludo.
De cordial bienvenida.

Enrique FONTANILLS

ELEGANTES DE CAIBARIEN

(Por Carmita García Guerra)

EL CLUB DE SEÑORITAS

Deliciosa merienda.

Celebara el domingo en el Tennis y una más de la serie que viene ofreciendo el simpático Club que integran las figuras más destacadas de nuestra sociedad.

Club compuesto solamente de señoritas, y entre las que sobresale una menuda personita que es su presidenta, Olguita García Ortiz.

Tres meses hace que brillantemente fué inaugurado el Tennis, quedando bajo la presidencia de esta linda caibarienense y de entonces acá actos como el del domingo se han sucedido, sin que hasta ahora haya podido asistir en mi calidad de socia e invitada de honor, con que me han honrado esas gentilísimas.

Coincidiendo con algo imprevisto siempre, correspondía con una excusa a las que en su atención reclamaban mip resencia, ya en el inolvidable almuerzo ofrecido como inicio a los otros y meriendas que allí se han efectuado; pero que de ninguna manera quería repetir esta vez.

Así se lo dije a ellas.

Quería demostrarles que mi verdadero deseo era asistir al lugar donde me habría hecho socia porque en él se pasaban ratos deliciosamente agradables, y esta vez mi excusa hubo de emplearla para un bautizo a que estaba atentamente invitada.

Se concretan las fiestas de este Tennis solo y exclusivamente a sus asociadas y son tantas las señoritas que lo componen, que casi puede decirse que todas las féminas elegantes de nuestra sociedad desfilan entre las socias.

Con la extensión de una descripción amplia, ya que así me lo exige el deseo de hace eco a mis lectores de lo que es esta linda sociedad, hoy traigo a mi crónica la reseña de la merienda celebrada el domingo.

En las afueras de Caibarién, a principios de la carretera que conduce a Remedios, está, entre otras fincas de su calidad, «Villa Teresa», propiedad de los padres de nuestra entusiasta presidenta, señora Camila Ortiz y doctor Domingo García Jover.

E salli en esa villa, donde rodeado de jardines encantadores, se encuentra enclavado el Club, de que además de ser dueña de sus tierras, presidenta de la sociedad, es una figurita lindísima, la simpática y graciosa Olguita.

No puede ser más agradable a la vista la impresión que nos ofrece la llegada a esos terrenos.

Pasando la hermosa reja que comunica con la carretera, desde la cual se divisa toda la villa, nos hallamos ante un paisaje soberbio de belleza que rodea totalmente la Casa-Club.

Y ésta, en forma de chalet, se levanta elegantísima, bajo la construcción más chic que sociedad de ésta indolep udiera aspirar.

Flores por doquier; variedad de ellas sembradas en los jardines, que son a manera de mágica atracción, las que roban las más justas celebraciones de los que llegan, dan al paisaje una poética expresión de bienestar; porque es entre flores todo más encantador, más atractivo.

Al fondo del chalet una pérgola en medio, a cuyos lados están las hortalizas nos encamina extensamente en delicioso paseo hasta pleno campo, donde lejos muy lejos cierra una cerca la encantadora finca.

Arboles frutales variadísimos, dan sombra a sitios en que la hierba tan bien recortadita, hace la invitación que sobre ella, amparada de sol, sea el lugar indicado para la merienda.

Y allí hubimos de hacerla.

Después de algunas partidas de tennis, de bridge y mahjon, porque no solo jugando al tennis se pasan allí la shoras; para cada una hay a su gusto un entretenimiento, una solaz diversión.

Impera además el parchieese que tiene gran predilección.

Y se juega también a la pelota, se hace música y se canta.

Acompañada al piano, que está colocado en el principal salón, por Delia Bartlett, cantó varias canciones de su repertorio, Olinda Urrutia.

Tan complaciente accedió gustosa a cuanto le pedimos, que en ese salón rodeado de ventanas, en cómodos asientos, las más oíamos a la gentil cantante que nos supo deleitar con su linda voz.

Y después fué al piano ella, que acompañó a la Cronista en los números quepor verse precisada a complacerlas, tuvo que cantar.

Nos obsequió galantemente Olguita con unas flores; rasgo delicadísimo de su persona y que alcanzó también Inés María Sierra luego de ejecutar a lpiano algunas piezas que como las de Delia y Olinda gustaron tan de veras.

A las tres y media en punto, sobre la arena, prescindiendo de todo formulismo y etiqueta, en animados grupos se sirvió la merienda.

Deliciosa merienda como dije al principio, y que la parte que a dulces se refiere, a cargo de la repostería «El Suizo», de Gabino Cuevas, merece especial mención por los pastelitos y mantecadas.

Nada faltaba, y como complemento de las golosinas, la nota más simpática eran sus sirvientas: Gertrudis Romañach, Aidita Sierra y nada menos que nuestra presidenta, Olguita García, en sus rasgos más democráticos e interesantes.

La charla no decayó un instante, porque eso es lo mejor que tiene nuestro Tennis, que cada socia se entrega a pasar los ratos como más le complace y la charla es de las socias lo que alcanza mayor atractivo.

éTIU..4s5ññ.ddmuy-God

Faltaron algunas; no todas las que forman esta sociedad asistieron a la merienda, primera fiesta del año que la simpática sociedad ofrece.

Consuelito Delgado, la interesante señorita, fué de las que hubo que lamentar que no asistiera. Y Carmela Lazo, mi lindísima amiga, de las más guapas tennistas caibarienenses, tampoco pudo asistir, por ausentarse la misma mañana del domingo.

Y ya presentes unas, y las otras ausentes, componentes de esta sociedad son, además de la más encantadora de las presidentas, Olguita García Ortiz, la que es principal figurita, tal es su entusiasmo y fanatismo, Aidita Sierra, con sus hermanas Inés María y Elsita.

La tesorera, señorita Yolanda Valent y su hermana René.

Ela Prohias, la gentil Ela, que fué de las que su ausencia se hizo más notable.

Las Romañach, Gertrudis, María y Julita; Blanquita y Esther Donnel; Delia Bartlett; Olinda Urrutia; Elvirita, María del Carmen y Polita Delgado.

Blanquita Cima y la encantadora Bebita Viñas con su hermanita Nené.

María Teresa Sobrepera tomó varias vistas.

Las hijas del Alcalde, las «jeune filles» tan adorables, hermanitas Remedios Avila; Cuca Guerra; Cucú y Elisita Ynchusti; Mary Valdés; las García, María Josefa, Sarita y Silvia; Chichí Pérez Corona y Luisita Pita.

Madalina Pita; Teté García Ortiz; Delia del Valle y muchas, muchísimas más, porque he de repetir que son componentes casi todas las señoritas de nuestra mejor sociedad.

Cuando esta crónica vea la luz, es casi seguro que ya esté celebrada la fiesta que con todo entusiasmo se está organizando, bajo el ambiente de estas noches de invierno tan agradables.

Bajo la luna, rodeadas de flores, chaperoneadas por distinguidas señoras a las que se les han de dirigir invitaciones, será esta fiesta la que perste mayor encanto entre las allí ceuebradas desde su inicio.

TRASLADO DE RESIDIENCIA

El de los esposos Zaida Bergnes y Pepín Arcos.

Para el Paseo de Martí, frente al Prado, ha trasladado su nome tan simpático matrimonio, para una de las residencias que dando esquina a la calle Padre Varela, posee el señor Anastasio Otermin.

Bella casa, junto a la que después de su reciente matrimonio, fueron a ocupar sus hermanos los jóvenes esposos Mary Bergnes y Arturo Villar.

Allí se ofrecen ellos a sus amistades.

Y donde les deseo dichas infinitas.

ROGELIO GONZALEZ

Ta ndistinguido caballero, después de un viaje que durará algunos meses por distintos lugares de España, regresa a esta villa de donde es una gran figura del comercio y la sociedad.

Propietario de uno de los principales almacene sde Caibarién; Vicepresidente de la Sociedad Yacht Club y Tesorero de la Institución Hispano Cubana de Cultura, es el referido bachelor de las más distinguidas y consideradas personas de esta sociedad.

Tengo desde mi crónica un saludo para este amigo, atento y afectuoso.

PETICION DE MANO DE UNA SRTA. DE RODRIGO

EMMA SIERRA Y DIAZ

La distinguida y agraciada señorita Emma Sierra y Díaz, vecina de Rodrigo, ha sido pedida en matrimonio por el correcto y caballeroso joven señor Manuel Menéndez Gutiérrez.

Ante los padres de Emma los distinguidos esposos José C. Sierra y señora Belén Díaz, formularon la petición a nombre de su hijo el señor Antonio Menéndez y su esposa María Teresa Gutiérrez.

Enviamos por este medio nuestra felicitación a los novios.

El Corresponsal.

Alivio y Tranquilidad
para los que sufren de
ALMORRANAS
Unas aplicaciones del Ungüento Pazo aseguran inmediato alivio y consuelo. Póngalo a la prueba.
UNGUENTO PAZO

CRONICA SOCIAL DE NUEVA GERONA

Espléndido baile ofrecido en la sociedad «Popular Pinera»

De grandioso puede calificarse el baile efectuado en los salones de la Sociedad Popular Pinera, el día 2 en Nueva Gerona, I. de P., con motivo de celebrarse la toma de posesión de la nueva directiva.

A las 9 en punto dió comienzo el baile a los acordes del Himno Nacional, y después, comenzó el jazz band a ejecutar piezas bailables y las parejas se lanzaron en el torbellino del baile.

La concurrencia fué selecta y numerosa, se podían observar grupitos alegres por doquier y se notaban varias parejitas en amoroso idilio.

Entre las damas pude observar, en primer lugar, la señora Andrea González de Manent, la elegante esposa del señor Presidente de la sociedad, José Manent, Paula Manent de Blanco, muy bonita; Cruz O. de Minguillón, Urbana F. de Trespalacios y Marcela de Fundora.

Entre las señoritas, un grupo bello y distinguido: Amparo y Ernestina López; Obdulia Pérez; Estela García y Victoria Ortiz, todas muy simpáticas.

Delia y Cira Pino, dos hermanitas que son un primor.

Amparo Alfonso y Caridad Ronullo, muy simpáticas; María Gonzalez, la rubita de lánguido mirar.

Y párrafo aparte a tres bellas trigueñitas: Asunción y Paula López y Emilia González; y por último una simpática viudita, Nena Ruiz.

Sólo me resta felicitar a los organizadores por el gran éxito así como a los chicos del jazz band, por el entusiasmo que demuestran en el arte, pues las piezas fueron ejecutadas con verdadera maestría.

Panchita ALFONSO,
Cronista Social.

PINAREÑAS

Por María Leonor Canto)

Mi primera nota.
Del nuevo año 1931.

Sirva ella para enviar mi saludo al señor Director y empleados del DIARIO DE LA MARINA, así como a mis consecuentes lectores y a todos los compañeros en la Prensa, Magisterio y Damas Isabelinas.

Deseándoles un venturoso año.

Pletórico de dichas y prosperidades.

Y para mí y los míos, que sólo nos trajo tristezas infinitas el año que se fué dejándonos el corazón lacerado por el más cruel de los dolores, sólo pido salud, muchísima salud.

La felicidad no existe cuando se llora la ausencia eterna de la madre adorada!

SANTA AMELIA

Mi felicitación para una amiga muy querida.

Me refiero a la bellísima joven dama Amelia Acevedo de Peña que celebró su onomástico el día cinco.

Hasta su elegante morada llegaron flores, muchas flores.

Y felicitaciones numerosas.

Entre ellas la mía.

Con un beso cariñoso.

SERGIO RODRIGUEZ DEL HAYA

Lindísimo niño.

Hermano del joven y talentoso galeno doctor Tebelio Rodríguez del Haya.

Mejora rápidamente de la enfermedad que lo retiene en cama desde hace varios días.

Lo que consigno gustosa.

Haciendo votos por su total restablecimiento.

EN VIAS DE RESTABLECIMIENTO

El inteligente joven Armando Maceiras que estuvo algunos días en los umbrales de la muerte a causa de grave enfermedad, se encuentra ya en vías de restablecimiento.

Gracias a la intervención de los reputados doctores Emilio Jordán y Tebelio Rodríguez.

Y a los solícitos cuidados de sus estimados familiares.

Mi enhorabuena.

ON DIT

Una gentil amiguita, aventajada alumna de nuestra Universidad, me asegura que la culta y bella damita J. R., doctora en Pedagogía, que reside en la Avenida de Cabada, será pedida muy en breve por un estudioso joven, futuro abogado, cuyas iniciales son F. A.

El tiene su residencia en la Habana, en Basarrate.

Por hoy no puedo ser más explícita, pero puedo asegurarles que se aman locamente.

Felicidades.

OTRO MAS

Una lindísima rubia, Profesora de I. P. que reside en Vélez Caviédes y un conocido joven, trigueño, cuyas iniciales son O. P. simpatizan mutuamente.

¿Se amarán ya?

Quizás muy pronto pueda consignar tan grata nueva.

Con mi felicitación.

ESPIRITUANAS

EN EL «YAYABO TENNIS CLUB»

Una aristocrática fiesta en el «Yayabo Tennis la noche del 31» ha dejado recuerdos imborrables por su esplendidez, alegría y distinción, a cuantos tuvimos el honor de presenciarla. Puede decirse sin temor a pecar de inmodestia, que la sociedad «Yayabo Tennis Club» ha puesto muy alto su nombre con el baile denominado de las Uvas, para despedir el año 1930 y dar la bienvenida al 1931.

El adorno que lucía nuestro aristocrático «court» era precioso, profusión de globos, bombillitas y flores por doquier, las mesitas ocupadas por distinguidos miembros de la más alta sociedad espirituana. La animación no decayó un solo instante en todos los concurrentes.

A las 12 p. m. hora señalada para la repartición de las Uvas, todo fué encantador, por iniciativa del simpático «clubman» Alfonso García-Rubio, hubo una gran sorpresa, pues, de manera mágica una lluvia de globos y flores descendía sobre las mesas; hubo regalos de pitos, matracas y gorros etc. Todo cuanto reseñara en esta crónica me parece pálido ante tanta grandiosidad. Aunque no me fué posible anotar los nombres de todas las señoras y señoritas señalaré algunos, parties, que mi memoria ha podido retener.

Señora Rosa Escribano de García y señor Manuel García Rubio; señora María Pérez de Velez y Tomás Velez.

Señora Consuelo R. de Ruiz y señora María Estupiñán de Tuñón.

Srtas: Josefa García Rubio y doctor Joaquín Cañizares; Aurorita de la Aguilera y Luis Calichs.

Ismeria Victorero y Dr. Joaquín Escribano; Maruca Pina y Rafael de la Aguilera.

Lonor Jiménez y Carlos Castañeda; Coralia Pina y Marcos García.

Esperancita Más y Raul Sarmiento; Nena Pérez y Alfonso García Rubio.

Nena Más y Eduardo García Rubio; Teresa Tuñón y Ernesto García

Coralia Pérez y Sergio Galí; Margot Muzelle y Ernesto Casas; Elena Ruiz y Manolo Rojas.

Y muchos más, que no recuerdo.

Muchos votos se hicieron por la prosperidad de tan distinguido Club en el naciente año 1931, que sin duda será de mayor auge para esta sociedad.

No quiero terminar, sin enviar mi calurosa felicitación a la Directiva del Tennis, así como a los organizadores de tan simpática fiesta en los que se destacan el insustituible Presidente Manolo García Gómez, y los sportman Dr. Joaquín Cañizares, Miguel Trujillo, Ernesto Cahas y el muy entusiasta Alfonso García Rubio, principal miembro organizador de este nuevo triunfo alcanzado por el «Yayabo Tennis Club» la noche del 31.

GRATA NUEVA

Ya se encuentra completamente bien de la molesta grippe que en dias pasados la retuvo en cama la elegante y distinguida señora Teresa Suárez de Garcia Gómez, esposa del apreciable caballero Manolo Garcia Gómez, Presidente del «Tennis Club»

Noticia que, me es muy grato poder consignar.

RETOUR

Con motivo de celebrar su fiesta onomástica la noble señora Manuela Garcia viuda de Mencia, madre del distinguido doctor Pedro Mencia, Letrado Consultor del Municipio, llegaron procedente de nuestra capital los doctores Bernabé Mencia y García, a quien acompañaba su sobrino el doctor Joaquín Folch y Mencia. Muy corta ha sido su estancia entre nosotros, pues, ya retornaron a la Habana, lugar de sus residencias.

Feliz llegada les deseo.

PETICION DE MANO

Muy grata noticia.

Unos amores que se formalizan.

Trátase de la gentil y bella señorita Carlotica Lamadrid y Prieto.

Una joven encantadora.

Su elegido es el correcto joven doctor Jorge Pina Martinó, médico municipal de esta ciudad.

Hizo la petición oficialmente, el cumplido caballero Indalecio Salas Zamora, tio del expresado joven, ante los padres de la gentil Carlotica, los apreciables esposos Francisco Lamadrid y Ernestina Prieto.

Mi felicitación más sincera.

MARUJA.—Cronista Social.

Medias de Seda «CUBA» Garantizadas

LA ISLA DE CUBA
MONTE 55-57
LA CASA MAS POPULAR — LA QUE MAS BARATO VENDE

Servicio de Lunch en el Primer Piso

Lanas Lisas y Estampadas de Gran Novedad en Venta Especial Pre-Balance

Con motivo de la proximidad de nuestro balance anual, a fin de aligerar todo lo que nos sea posible nuestro departamento de sedas, hemos decidido ofrecer en estos días una venta especial que le brinda a usted oportunidades insospechadas para seleccionar los más bellos estilos de moda, a los precios más bajos.

No es una venta de saldo ni de remate, sino una venta pre-balance

Tome Nota De Lo Que Dice
VOGUE
Respecto a Modas Para Esta Temporada

Para la temporada presente las sedas estampadas prometen de nuevo una aceptación general, dependiendo sólo su elegancia del uso que de ella se haga. Las combinaciones de color entero en vestidos de estilo "sastre" es lo que les dará más novedad y elegancia.

En nuestro Departamento de Patrones VOGUE asegurará usted un modelo de última moda y nuestro Departamento de Confecciones puede encargarse de su interpretación si no desea hacerlo usted misma. Todos los modelos que usted vea en VOGUE están, sin duda alguna, "en boga".

CACHEMIRES DE LANA, a cuadros y en obra menudita en una extensísima variedad de estilos de gran boga, muy apropiados para vestidos de señoras, de 54" de ancho al reducido precio de $2.75

VELOS DE LANA, en preciosos diseños de obra menuda y de color firme, de $1.25, a 90c

—Otros en color entero, de calidad superior, en los más delicados tonos, de $1.10, a 90c

PAÑO SEDAN, de pura lana, en 19 colores, que se vende a 1.25, para estos días, a $1.10

Otros PAÑOS DE SEDAN, también de pura lana, muy apropiados para abrigos de señoras, en dos excelentes calidades a escoger, a . . . . . $1.75 y $2.00

SARGAS DE ALGODON, en todos los colores de moda y tres calidades que incluyen "POLAR" e "IMPERIAL", marcadas para estos días, a .12c, 20c y 30c.

Sea la primera en aprovecharse de esta excelente oportunidad

CREPE DE FIBRA "LEONA", en todos los colores, que vale a 30c, lo ofrecemos durante esta semana al reducido precio de

— Un corte de 4 varas por 60c!

Tenga presente que cuando La Isla de Cuba ofrece precios reducidos, lo cumple como lo ha hecho ya por más de medio siglo.

para dar realce a sus vestidos ya sean de diario o de recepción, visite a la Corsetería "EL DESEO" y adquiera un moderno corset, corselette o faja diseñados para servir de base a los nuevos vestidos.

MUSICA Y MUSICOS

Grato es para nosotros el recordar hoy en estas columnas, a una joven pianista cubana que cursa sus estudios de perfeccionamiento, en la ciudad de Nueva York bajo la dirección de un gran artista y pedagogo del piano: Edwin Hughes, a quien nuestro público recordará por su no lejana actuación con la Orquesta Filarmónica de la Habana. Nos referimos a Teddy Risech, quien en la tarde del sábado 3 del actual, ha participado con éxito grande en el concierto ofrecido por «The Women-s Philharmonic Society» en los espléndidos salones del Grand Central Palace.

Teddy Risech figuró en el programa en primera línea entre los solistas, siguiéndole Clara Schinskaya, soprano de la Compañía de Opera Rusa quien fué acompañada al piano por Eugenia Cherniawskaya.

La bella cubanita comenzó la audición ejecutando al piano la «Suite Inglesa en Sol menor» de Bach; después interpretó la «Sonata de Beethoven, op 2 en do mayor», finalizando con el «Nocturno en do menor» y el «Scherzo en Si menor» de Chopin. Noticias recibidas nos informan que nuestra compatriota fué muy aplaudida, recibiendo sinceras felicitaciones por lo brillante de su mecanismo y expresiva interpretación.

Nosotros nos alegramos profundamente del triunfo de Teddy Risech. Triunfo que es también de Edwin Hughes, su profesor.

El Presidente de la «Schola Cantorum de Cuba», señor Felipe López Fleites, ha dirigido a nuestro Director una atenta comunicación en la que le hace presente que con fecha 3 del presente le fué concedida a esa escuela una audiencia para el pasado día 6, por el Hon. Sr. Secretario de Instrucción Pública, doctor Eugenio Molinet.

El objeto de la entrevista es la solicitud presentada por la «Schola Cantorum», a fin de obtener de dicha Secretaría la cesión de un local donde poder continuar las clases que ofrece gratuitamente y que durante dos años ha venido realizando en la Escuela Pública número 4, cedida también por la citada Secretaría. El aumento de alumnos requiere actualmente un local que pueda dar cabida a un mínimo de doscientos estudiantes.

Las clases que ofrece la Schola Cantorum, gratis absolutamente, comprenden estas asignaturas: Teoría de la Música, Solfeo, Canto, (Método Conconne) Declamación, Piano, (para alumnos) Cátedra superior de piano (para profesores graduados.

La necesidad de atender a sus numerosos estudiantes, es la razón que ha movido a la directiva de la «Schola Cantorum de Cuba» a solicitar del señor Secretario de Instrucción Pública, un local más amplio del que hoy tienen, mostrándose muy agradecidos a la premura con que atendió el señor Secretario su escrito del pasado diciembre 31.

El deseo de la Schola Cantorum, merece ser atendido.

N. B.

M.E.C.D. 2016

Ha causado sensación la noticia dada por el DIARIO DE LA MARINA, apoyada en datos oficiales, de haberse exportado de Cuba, durante el último quinquenio, la respetable (y distinguida) cantidad de cincuenta y cinco millones de pesos, aclarándose que el dato se refiere a los millones que no han vuelto.

También se ha comentado mucho la noticia dada por nosotros, ese mismo día, de haberse reunido los señores Viriato Gutiérrez, Clemente Vázquez Bello, Santiago Rey y Orestes Ferrara, para estudiar, entre otras fórmulas de carácter económico, la de que vuelvan a restablecerse los antiguos sueldos de los empleados públicos.

El pesimismo imperante, ha relacionado, por cierto, ambas noticias.

Se estima, en general, que los empleados públicos seguirán cobrando con descuento, hasta que regresen de su larga excursión los cincuenta y cinco millones que se han ido.

Buena hazaña la de los aviadores militares italianos.

Indicio del esfuerzo que está realizando Italia para llegar a ser una formidable potencia aérea.

Atisbo de lo que puede volver a subir el azúcar el día menos pensado.

"No sé si reuniré las condiciones necesarias para ser Secretario de Obras Públicas, un funcionario de treinta años de servicio, sin haber declarado jamás una cesantía.—Ing. Lombillo Clark".

Eso, no importa, señor Lombillo. Tampoco el doctor Barraqué había firmado en su vida una sentencia de muerte, y al poco tiempo de ser Secretario de Justicia, las firmaba como quien firma la nómina.

"Vuelve "Toto" Martínez a la Habana, para fijar su residencia en ella, después de haber permanecido largos años en Madrid, a dedicarse a la introducción de las famosas aguas minero-medicinales de Colada, manantial cercano a Madrid, propiedad del famoso político radical don Alejandro Lerroux, que firmó, por cierto, la concesión de la agencia de las mismas para Cuba y México al querido compañero, la misma noche del levantamiento de Jaca".

¿Sí, eh? ¿Conque vuelve el amigo "Toto", con la representación de unas aguas radicales, tanto por la condición de su propietario, como por lo que tienen de cura radical, y además le dieron la concesión entre los gritos de ¡Viva la República! y ¡Abajo el Rey!, que resonaban en Jaca?...

Pues nosotros, le damos la bienvenida; pero no le garantizamos la clase de "wellcome" que vaya a darle el Teniente Calvo.

"No tenía un centavo la Caja Municipal de Alquízar. Fué preciso romperla por los periciales, pues no se encontró al Tesorero".

¿Por qué no se emplearán, en estos casos, los Rayos X?... Las cajas fuertes cuestan caras, para estropearlas sin una necesidad imperiosa. Además, tratándose de cajas municipales, ni Rayos X se necesitan hoy para saberse lo que tienen dentro.

Cualquiera de ellas no tiene mayor potencialidad adquisitiva que la de Alquízar.

El Bando de los sublevados de Jaca, decía así:

"Como Delegado del Comité Revolucionario Nacional, a todos los habitantes de esta ciudad y demarcación, hago saber:

Artículo Unico: Todo aquel que se oponga de palabra o por escrito, que conspire o haga armas contra la República naciente, será fusilado sin formación de causa.

Dado en Jaca a 12 de Diciembre de 1930.

Fermín Galán".

Celebremos que haya muerto al nacer, otra República que comenzaba a oponerse a la libertad de pensamiento y a su anexa la de imprenta.

Tartarín de Tarascón.

SIENTA JURISPRUDENCIA EL CASO DE PENSION QUE HA SOLICITADO UN SOLDADO DEL EJERCITO LIBERTADOR

Por la Sala Segunda de lo Criminal de la Audiencia ha sido absuelto Manuel Borrero Rojas en la causa que se le seguía por allanamiento de morada y por resistencia

Una interesante sentencia, acaba de dictar en un expediente de pensión, la Sala de lo Civil de nuestra Audiencia, que sienta jurisprudencia en la materia.

El señor José Romero López, soldado del Ejército Libertador, promovió en el Juzgado de Primera Instancia del Este, y bajo la dirección del doctor Oscar G. Edreira, un expediente para acogerse a los beneficios de la Ley de Pensiones de julio 11 de 1918, el cual fué aprobado por haberse justificado en el mismo todos los requisitos que exige dicha Ley.

Pero la Comisión Revisora de Pensiones, al revisar dicho expediente, remitió éste a la Audiencia para la práctica de una información suplementaria, la que acaba de ser desestimada, con la ponencia del distinguido Magistrado Melchor Fernández, con el siguiente:

CONSIDERANDO: Que según resulta de los antecedentes de la pensión de que se trata José Romero López tiene el oficio de jornalero.

CONSIDERANDO: Que esto sentado, si bien en el reconocimiento de que dicho pensionado fué objeto el doctor Antonio Barreras afirmó que aquel padecía de una arterio esclerosis no tan aguda que le impidiera dedicarse a trabajos que no requieran fuerza o agilidad, estos últimos son necesarios para desempeñar el oficio de jornalero, razón por la que la incapacidad del mencionado en relación con su oficio, es absoluta y permanente debiendo por consiguiente declararse que José Romero López tiene derecho a la pensión que le fué otorgada.

ABSUELTO POR DISPAROS

Por la Sala Tercera de lo Criminal y según lo interesara el doctor J. Garcilaso de la Vega, se ha dictado sentencia absolviendo al procesado Eliseo Valdés Montes, que fué acusado de disparos y lesiones.

VISTAS SEÑALADAS PARA HOY EN LA AUDIENCIA

Contencioso: El Estado contra Junta de Protestas. Ponente: Zayas. Letrado: Poussin. Procurador: Villalba. Fiscal.

Contencioso: José Valverde contra Comisión Servicio Civil. Ponente: Zayas. Letrado: Domínguez. Procurador: Valverde. Fiscal.

Contencioso: Francisco Díaz contra Junta de Protestas. Ponente: Zayas. Letrado. Poussin. Procurador: Villalba. Fiscal.

Consultas: Norte. Pedro Mendoza contra Nieves Vigil. Ponente: Zayas. Letrado: Sainz. Estrados. Fiscal.

Incidente: Este. Rodrigo León. Ponente: Zayas. Letrado: Maxwell. Parte. Estrados. Fiscal.

Testimonio: Marianao. Andrés Ferrer contra Fincas Recreo. Ponente: Zayas. Letrado: Mendoza. Procurador: Urioste. Parte. Estrados.

Consulta: Isla de Pinos. María Leiva contra Roque Pantoja. Ponente: Zayas. Estrados.

Ejecutivo: Norte. Antonio Sánchez contra Nicolás Rodríguez. Ponente: Zayas. Letrado: Llovet. Procurador: Vidal. Parte.

Menor. Oeste. José Ribero contra Rafael Sabagun. Ponente. Zayas. Letrado: Puente- Morales. Procurador: Lazcano-Rodríguez.

Almendares: Menor. Aurelio Suárez contra Federico Caballero. Ponente: Zayas. Letrado: Bolívar. Procurador: Cárdenas. Parte.

Interdicto: Norte. Rogelio Pina contra Lina Gutiérrez. Ponente: Zayas. Letrado: Pina. Procurador: Márquez Díaz Pardo.

ABSUELTO MANUEL BORRERO, PARA QUIEN SE INTERESABA FUERTE PENA

La Sala Segunda ha dictado sentencia absolutoria en causa por allanamiento de morada, resistencia a agente de la autoridad y daño a la propiedad, seguida contra Manuel Borrero y Rojas.

A dicho procesado lo defendió el doctor Mario Chardiet Sagarduy

NO HUBO ATENTADO, EL FISCAL RETIRO LA ACUSACION

Celebrado el juicio oral contra el procesado Manuel Coto y Coto, por un supuesto delito de atentado, visto el resultado del mismo, el Fiscal retiró la acusación que tenía formulada, aceptando con ello la tesis de la defensa, que estuvo a cargo del doctor Mario Chardiet Sagarduy.

Arrendamiento de Propiedades que Son del Estado

Una de ellas tiene 603 caballerías de extensión y mucho monte sin explotar

En la Secretaría de Hacienda, por la Sección de Bienes del Estado han sido preparados los pliegos de condición para sacar a subasta de arrendamiento dos importantes Cayos que se encuentran en la costa Sur de Santa Clara y en la costa norte de Oriente.

La primera se celebrará el día veintinueve del presente mes, conjuntamente en la Secretaría de Hacienda y en la Zona Fiscal de Cienfuegos y se trata de Cayo Largo, finca rústica propiedad del Estado con una capacidad superficial de 8.100 hectáreas o sean unas 603 y media caballerías de tierra, situada en los meridianos de Batabanó y Cienfuegos como a unas veintidos leguas de la costa sur de la Ciénaga de Zapata, haciéndose constar en el pliego de arrendamiento que sólo tendrá derecho a usufructuar la parte de terreno que no está cubierta de montes cuya explotación se reserva la Secretaría de Agricultura, Comercio y Trabajo el derecho de autorizar, ya sea al que resulte arrendatario, previo el pago de los productos que hayan de extraerse o cualquier otro individuo que lo solicite, mediante los requisitos establecidos para poder realizar aprovechamientos forestales en montes propiedad del Estado.

Las proposiciones deberán hacerse por tiempo no menor de dos años ni mayor de diez.

OTRO CAYO A SUBASTA

También ha sido sacado a subasta el cayo denominado Yaguanal, frente al poblado de Antilla—Oriente—a unos doscientos metros de la bahía de Nipe, y el cual últimamente lo tenía arrendado la United Fruit Co. Se compone de una caballería y es un magnífico terreno para siembras de todas clases. La subasta se celebrará el día 16 a las 10 a. m. conjuntamente en la Sección de Bienes del Estado, en la Secretaría de Hacienda y en el Distrito Fiscal de Banes

SE ENCUENTRAN ANCLADOS EN MIAMI, FLORIDA, 27 YATES DE MILLONARIOS, QUE NO SE SABE SI NOS VISITARAN

Han sido soltados y quedaron al garete sufriendo varias averías cuatro viveros de los que tienen sus tripulaciones en huelga, estimando los dueños que fué un acto de sabotage

NO VIAJAN LOS PANAMEÑOS

Al medio día de ayer tomó puerto el vapor americano «Toloa» de la Flota Blanca, que procedía de Puerto Barrios y Cristóbal, y que conduce un cargamento de frutas y 15 pasajeros para New York, para donde siguió viaje anoche, y para la Habana trajo 3 pasajeros.

Todos los pasajeros llegados en el «Toloa», son de nacionalidad norteamericana.

Los tripulantes y pasajeros del «Toloa» informan que Panamá estaba completamente tranquilo cuando salieron de Cristóbal, y que la vida normal de aquella república no se ha interrumpido con motivo de haber sido depuesto el Presidente Arozamena que continúa prisionero.

Interrogados, los oficiales del «Toloa» sobre si había alguna prohibición de parte del Gobierno de Panamá, para que no embarcaran los ciudadanos de la república, dijeron que ellos no conocían tal disposición.

Para la Habana llegaron en este vapor el ingeniero americano Spencer Stewart y señora.

LOS TURISTAS DEL «MUNARGO» SE QUEDARON EN MIAMI

De New York, vía Nassau y Miami llegó ayer el vapor americano «Munargo» que trajo carga general y 10 pasajeros para la Habana y 22 en tránsito.

El «Munargo» salió de New York con 128 pasajeros todos turistas, pero la mayor parte de ellos se quedaron en Nassau o en Miami.

Para la Habana llegaron en este vapor el señor Armando Lopez y señora, quien es cónsul de Cuba agregado al Consulado en New York, el Capitán Edmud Morton Capitain Inspector de la Munson Line en Nuevitas, Roscoe M. Greene, empleado de la compañía en la Habana y el manufacturero de Georgia Luther y señora.

EL «ULUA»

El vapor americano «Ulua» llegó ayer de New York conduciendo carga general, 11 pasajeros con destino a la Habana, y 36 en tránsito para Cristóbal.

Llegaron por este vapor los señores Antonio Canto, comerciante español, el artista americano Joseph Corla, el autor John Gil, el arquitecto cubano Fernando González, el escultor americano Oliver Greynes, Frances Noguez y familia.

27 YACHTS EN MIAMI

Se tienen noticias en nuestros centros marítimos de que en Miami hay 27 yachts, propiedad de millonarios americanos, ninguno de los cuales ha anunciado sus propósitos, por ahora, de venir a la Habana, como en otros años que en esta época ya nos habían visitado numerosas embarcaciones de lujo.

QUERIA COMER

El vigilante número 8, procedió al arresto de Norberto Gutiérrez Lazabal, sin ocupación ni domicilio, por que al impedirle que fuera a uno de los barcos atracados al muelle de Paula a pedir que comer, lo desobedecía y faltó.

EL «SIBONEY»

Hoy llegará de Veracruz el vapor americano «Siboney» de la Ward Line, que trae carga general y pasajeros para la Habana y en tránsito para New York.

En este vapor irán desde la Habana, 23 asiáticos que se dirigen a su país, vía New York.

LOS QUE VAN EN EL «ALGONQUIN»

Para Miami embarcaron ayer en el vapor americano «Algonquin» de la Clyde Line, 60 pasajeros, entre ellos el Ataché Militar de la Embajada de los EE. UU. en Cuba, Mayor Joseph O. Hare, el diplomático americano Benjamín H. Fowler y señora, el Intendente del Frontón de Miami, José F. Serafín, el joven Grant Y. Flynn, relacionado con el Casino y el Hipódromo, John C. Handrischks y señora; Lucien Strong y señora; Celestino Blanco, Mercedes T. García; Abraham Strauss y señora; Francisco Poo, Maurice Collins y familia.

LOS SEÑORES SEKENDORF Y COLTON

Dos caballeros norteamericanos muy bien relacionados en nuestra ciudad, los señores Maximiliano Sekendorf, Jefe de Tráfico de la Ward Line y Wendell P. Colton, Jefe de Publicidad, en New York, se encuentran en la Habana en asuntos relacionados con la presente temporada invernal en la que la Ward Line y sus asociadas, tienen puesto un gran interés, puesto que este año, según la propia declaración de Mr Sekendorf, el turismo americano está; este año encausado por las excursiones cortas y por las Antillas, habiéndose desistido de las muy costosas y largas.

EL TEAM DE POLO ARGENTINO

En el vapor «Santa María» llegará esta tarde a las cuatro el Team de Polo Argentino que viene a jugar a la Habana.

DENUNCIA DE DUEÑOS DE VIVEROS

Ante el oficial de guardia de la Policía del Puerto, comparecieron ayer los señores Urini y Bengochea, denunciando que cuatro de los barcos pesqueros que son de su propiedad y que estaban amarrados frente al litoral de Casa Blanca, les fueron cortados los cabos quedando al garete y con la fuerte marejada se fueron contra otros recibiendo averías que ascienden a más de mil pesos.

Dicen los denunciantes que ese hecho se lo atribuyen a los huelguistas y hacen responsable del mismo de la Directiva del Gremio de viveristas que ha decretado la huelga, y por tanto dichos barcos están abandonados.

Los propietarios de barcos estiman que el acto realizado es un franco «Sabotaje».

Del caso se dió cuenta al Juez Correccional y al Secretario de Gobernación.

Con posterioridad se encontraron dos botes pertenecientes a viveros, que también habían sido soltados y que la mar los llevó a lugares de poco fondo.

EL «OROYA»

El vapor inglés «Oroya», de la Mala Real inglesa, ha adelantado un día su salida de la Habana, a puertos de Europa, pues lo verificará el día 13 del corriente.

EL «ALGONQUIN»

Procedente de Miami llegó el vapor americano «Algonquin» que trajo 88 turistas entre ellos el Alcalde de Mr. Leon Kinsey y señora, el abogado Camuel Marwith, Mr. Albert Bates, Vicepresidente de la Clyde Line, y el abogado cubano Miguel Angel Nocar y señora.

EL «CRISTOBAL COLON»

En la mañana de ayer zarpó para Veracruz, el vapor correo español «Cristóbal Colón», que lleva carga general y pasajeros cuyos nombres publicamos en la edición anterior.

Como se sabe en este vapor embarcó nuestro estimado compañero señor Aldo Baroni, quien por ahora fijará su residencia en la vecina república.

EL «TURRIALBA»

Con frutas y seis pasajeros para New Orleans llegó ayer y siguió viaje a New Orleans el vapor «Turrialba».

CASOS DE POLICIA

La policía del Puerto conoció ayer de los siguientes casos:

—El capitán del vapor «Gibara» envió una paloma mensajera que recogió en el mar frente al Faro Seboruco.

En las anillas tiene las siguientes inscripciones: A U 30 M 4581.

—Angel Vergara, sin domicilio, fué arrestado por estar en una caseta de la Aduana en terrenos del malecón, donde se introdujo para pasar la noche, careciendo de permiso para ello.

—Víctor González acusó a José Mes, de que le hurtó un par de zapatos que aprecia en 40 centavos en ocasión de estar dormido en los Muelles de Paula.

LA BOYA DE LOS DOCE APOSTOLES

Un informe rendido por los centros oficiales, al Negociado de Faros y Boyas se estudia la manera de fondear la boya número 1 de los Doce Apóstoles, que como ya hemos publicado, fue arrastrada desde donde estaba, en el propio sitio donde estuvo siempre.

De esa manera se evitará que los malos tiempos la destruyan.

ESTUDIANTES AL NORTE

En el «North Land», embarcaron ayer los siguientes estudiantes: Samuel Guzmán; Tomás y Ana Cabrera; Roberto Maduro; Víctor Pedroso; Luis Velasco; Antonio Galán; Rafael Sánchez; Enrique Andino y el señor Monlinn y familia.

EL «ESTRADA PALMA»

El ferry «Estrada Palma» llegó ayer de Key West con 26 wagones de carga general.

LOS QUE SE ESPERAN

Hoy se esperan el «North Land», de Key West; el «Colombia», de Valparaíso; el «Santa Rita», de Chile y Perú, y el «Siboney», de Veracruz.

LA RUTA DE LA FLORIDA

Por la Ruta de la Florida llegaron ayer tarde en el «Governor Cobb» 60 pasajeros, entre ellos los señores Antonio y Juan Ortiz, Horacio Toledo Travieso y señora; Dr. Ramón José Martínez, Dr. Juan J. Arrie, Manuel Dobledo, Francisco J. Tellechea, Horacio W. Ash y los demás, turistas.

FERNANDO PREGO

Después de disfrutar de venturosa temporada por tierras de España, llegó ayer a la Habana, en el hermoso trasatlántico «Cristóbal Colón», nuestro particular amigo señor Fernando Prego, persona altamente distinguida y estimada en todos nuestros círculos sociales, especialmente en los centros comerciales, en los cuales es uno de sus miembros más prestigiosos.

Reciba nuestro más cordial saludo de bienvenida.

Truchas Aclimatadas en Ríos de Cuba

Ayer tarde se recibió en la Secretaría de Agricultura un telegrama del Delegado en el término municipal de Güines dando cuenta de haberse echado al río Mayabeque cuatro parejas de truchas que fueron traídas de los Estados Unidos hace tres años y las cuales han sido aclimatadas de acuerdo con el clima y las aguas de Cuba.

Espera la Secretaría de Agricultura que dichos peces se reproduzcan para poder a su vez echarlos en distintos ríos de la República.

AMORTIZADA UNA PLAZA

Conforme anunció hace días el DIARIO DE LA MARINA, por Decreto Presidencial, a propuesta del Secretario de Agricultura, Comercio y Trabajo, ha sido amortizada la plaza de Jefe de la Sección de Agricultura que desempeñó hasta hace una semana el doctor José Pimentel, quien se privó de la vida, ahorcándose.

LA EXPORTACION DE PEPINOS

La Sección de Fomento y Expansión Comercial de la Secretaría de Agricultura recibió ayer un cablegrama firmado por el señor Louis Touby, vecino del hotel Ritz, Miami, Florida, que dice así: «Interesado en la compra de pepinos participole a los embarcadores para que telegrafíen cotizaciones y tamaño bultos».

ESTADO DEL TIEMPO

NOTA DEL MEDIODIA DEL MIERCOLES

Una débil zona de alto barómetro se extiende desde la parte oriental del Golfo de Méjico hacia el Norte hasta Canadá. El temporal se encuentra sobre Nueva Escocia y hay bajas presiones desde Méjico y porción occidental del Golfo hasta Canadá con centro principal sobre parte Noroeste de Tejas.

Pronóstico para el jueves: Buen tiempo. Temperaturas en ascenso después de la mañana. Vientos flojos a frescos del Nordeste al Sudeste.

Observatorio Nacional.

Un Periodista de Jaruco, Detenido

Es el editor de «El Jaruqueño», y fué conducido a La Habana

JARUCO, Enero 7. DIARIO, Habana. — Hoy ha sido conducido a esa capital, el editor del periódico «El Jaruqueño», señor Juan Ruperto Martínez, a consecuencia de un escrito publicado en dicho semanario con fecha cinco del actual, titulado «1930, Año Maldito», en el que hace juicios contrarios a la actuación del Gobierno.

En el registro minucioso que hicieron en la imprenta de dicho periódico, nada encontraron que pueda perjudicar su actual situación. — **CAMPA**, Corresponsal.

N. de la R.—El señor Juan R. Martínez llegó ayer a la Habana, y fue conducido a la Cabaña.

PEDRO JIMENEZ JEFE INTERINO DE GOBERNACION

Ocupará ese cargo en tanto dure la licencia que le fué concedida a Carlos M. Peláez

CONTRA UNA DEMOLICION

Ha recurrido ante el Alcalde el señor Baldomero B. Guasch, contra resolución de la Jefatura del Departamento de Fomento, por la cual se ordenó la demolición de las obras de construcción realizadas en la finca O-Farrill 5.

JEFE INTERINO DE GOBERNACION

Tomó posesión de la Jefatura del Departamento Municipal de Gobernación, el señor Pedro Jiménez, Secretario particular del Alcalde, en interinatura hasta tanto dure la licencia concedida al Jefe en propiedad, Sr. Carlos M. Peláez.

HOMENAJE AL DIRECTOR DE LA BANDA MUNICIPAL

El sábado de esta semana celebrará su fiesta onomástica el Director de la Escuela y Banda Municipal de Música, maestro Gonzalo Roig, y lo mismo que en años anteriores, ha de recibir el testimonio de estimación de los miembros de esas organizaciones, así como de los alumnos de la Escuela.

El maestro Roig recibirá dicho día a sus subalternos y amigos, de 10 a 12 del día, en el local de la Escuela, Reina esquina a Cháves.

TRASMISIONES DE DOMINIO

Fueron asentadas las siguientes en la Secretaría del Impuesto Territorial:

Vendió el señor José Emilio Obregón y Blanco a la Cia. General de Construcciones, los solares 138, 140, 139, 141 y 142, del Reparto Havana Biltmore, valorados en 40 mil pesos; y Suárez y Mendoza vendieron a Antonio González Velasco, una parcela en la calle Nueva del Pilar, con un valor de $1,179,33.

ERARIO MUNICIPAL

Recaudación del día 6:

Ejercicio corriente, $11,561.99. Resultas, $1,090.39. Consejo de la Provincia, $1,281.56.

Existencia en caja: Fondo de pensiones a veteranos y contingente sanitario, $31,998.71. Ejercicio corriente, $32,739.76. Resultas $111,680.10. Consejo de la Provincia, $5,092.49. Presupuesto Extraordinario, 46,914.09 pesos. Depósitos, $119,480.30. Total, $347,905.45.

REITERA SU PETICION DE RECTIFICACION DE RENTA

El señor Leopoldo Aguiar se ha dirigido a la Alcaldía, para reiterar su solicitud de rectificación de renta con respecto a las casas de su propiedad Julio de Cárdenas 12 y Manrique 58, presentada en el año de 1929, a fin de evitarse los procedimientos de apremio que se le siguen por el Departamento de Impuestos Municipales.

CONTRIBUCIONES

Se han dirigido a la Administración Municipal los juzgados de instrucción de la Habana para saber si son contribuyentes al Municipio por algún concepto, Antonio Valdés Ortega, José Coello Quevedo, Agustín Orta y Sánchez, Adolfo Piedra Pérez, José Lanzurique y Suárez, Fred Busing, Ernesto Méndez Leal y Gerardo Sánchez.

IMPOSICION DE MULTAS

126 notificaciones de multas por infracciones municipales y de la Ley del Cierre, remitió ayer a la Alcaldía la Jefatura de la Policía Nacional. De esas infracciones 74 fueron anotadas por miembros de la Sección de Expertos.

VISITA DE MEDICOS FORENSES

Se ha dispuesto por la Alcaldía que los médicos forenses visiten en sus respectivos domicilios, a los empleados municipales José Fontanills, Estela D. Meza, María Villuendas, Abraham Cowley y Antonio García y Garrido, pues han pedido licencia alegan encontrarse enfermos.

AUTOMOVIL AL DEPOSITO MUNICIPAL

La Dirección del Fondo Especial de Obras Públicas ha participado a la Alcaldía, que se dispuso la remisión al Depósito Municipal del camión Chevrolet, motor No. 13444603, del Sr. Francisco Canilo, vecino de Maloja 168, por defectos en la documentación del vehículo.

Las Defunciones Ocurridas Ayer en la Habana

HASTA LAS 4 P. M.

Martinos Delebtani, San Nicolas 214. Diabetes.

Francisco Taylor, Hospital Mercedes. Bronquitis.

Antonio González, Hospital Mercedes. Neoplasia del labio.

Estrella Balado, Hospital Mercedes. Atrofia infantil.

Caridad Lazo. Artes 143, (Casa Blanca.) Pielitis.

Isabel Lobé, Calzada San Agustín. Diabetis crónica.

Adelaida Cabrera, Castillo 10. Hemorragia cerebral.

Rafael Solaun, Quinta Dependientes. Tuberculosis pulmonar.

Francisco Pérez Barreras, Correa 659. Hemorragia cerebral.

Erculana Pedroso, Manhatan letra A. Arterio esclerosis.

Romualdo Sánchez Yanes, Instituto del Cáncer. Cáncer del labio.

Miguel Redondo Hernández, Hospital Municipal. Traumatismo por instrumento cortante.

Andrea Ferrer, Angeles 75. Senilidad.

María Migolla, Campanario 204. Cáncer del hígado.

Manuel Fernández, San Benigno 55. Nefritis crónica.

Dinorah Nispono, San Rafael 152. Cólico infantil.

Ricardo Betancourt, Quinta Canaria. Arterio esclerosis.

Francisco Blanco, Benéfica, Tuberculosis pulmonar.

Gerardo Mesa, Pila 8. Arterio esclerosis.

Casiano Flores, Sanatorio La Esperanza. Tuberculosis.

PROYECTO RECHAZADO

La Dirección de Sanidad rechazó ayer los planos y memorias presentados por el señor Martín Alvarez para el establecimiento de un cinematógrafo en el pueblo de Falla, Término Municipal de Morón, por no ajustarse a lo que disponen las Ordenanzas Sanitarias vigentes.

SE HARA UN REAJUSTE EFECTIVO EN OBRAS PUBLICAS CON EL FIN DE QUE SE NORMALICE LA ADMINISTRACION

El nuevo Secretario de aquel departamento ha pedido un relación de datos a todos los jefes de negociado y una comisión estudiará los problemas de la propiedad

Muy temprano concurrió a su oficina de la Secretaría de Despacho, el señor Lombillo Clark, dando comienzo al despacho de los asuntos de la misma, atendiendo también a las visitas que algunas distinguidas personalidades le hicieron.

CONFIRMADOS LOS SRES. BONICH E HILARIO DEL CASTILLO

Las primeras disposiciones del señor Secretario, consistieron en la confirmación del comandante señor José Bonich en el cargo de Jefe del Despacho, y la del señor Hilario del Castillo, Director General.

También designó por indicación verbal para la Jefatura del Negociado de Mejoras en Ríos y Puertos, al ingeniero de Tercera Clase, señor Juan M. Doval.

PETICION DE DATOS

Para atender a la obra administrativa y al verdadero reajuste de todos los Departamentos, se ha pedido a los Jefes de Negociados, que rindan en término que no exceda de quince días, una relación pormenorizada de los créditos con que cuenta cada Negociado, distribución, nómina de personal concepto por que cobra, labor que rinde, etc., etc., para poder adaptar el reajuste al crédito de que disponga cada Departamento, a cuyo fin tratará con cada jefe, por separado lo que haya de hacerse. Ya el anterior Secretario, doctor Barraqué, había hecho el reajuste del cinco por ciento, dejando el dos por ciento del crédito, según lo dispuesto por el Secretario de Hacienda; ahora se hará el reajuste del presupuesto para nivelar los gastos con el mismo. También incluye en la petición de datos las consignaciones todas por concepto de materiales.

UNA COMISION ESTUDIARA LOS PROBLEMAS DE LA PROPIEDAD URBANA

Estuvo a visitar al señor Lombillo Clark, el Presidente del Centro de la Propiedad Urbana, señor Andreu, quien departió con él, sobre la solicitud presentada hace días al señor Barraqué y el proyecto que había para designar una comisión que estudiara y propusiera la resolución de cada asunto en forma beneficiosa a los propietarios y a los intereses del Estado. El señor Lombillo le prometió actuar con rapidez, a cuyo efecto nombraría dos ingenieros del Departamento, para que con dos miembros que designe el Centro de la Propiedad, realicen dicha labor.

EL SECRETARIO PARTICULAR

Decíase en los pasillos del Despacho que probablemente designaría el señor Lombillo al señor Manuel del Amo, Secretario particular, por ser un empleado de su confianza en el Departamento de que era jefe con el cual trabaja desde hace más de ocho años.

ACTUARA EN EL DESPACHO DE LA JEFATURA

Parece que el señor Lombillo Clark trasladará su despacho al salón contiguo, donde trabajaba al señor Belisario Alvarez, dejando el regio salón actual para las grandes solemnidades.

REPARACION DE UNA CARRETERA

Se han recibido las obras de bacheo de la carretera de Rincón a Canímar, que pasa por San Antonio de los Baños y Alquízar.

PERMISO PARA UNA CASETA

Se ha concedido autorización provisional a la Compañía Cubana de Electricidad, para la construcción de una caseta destinada a una bomba contra incendios en el muelle que posee en Rincón de Melones, en el puerto de la Habana, y cumpliendo los requisitos que exige la ley.

LOS SUPERVISORES MILITARES

Por persona que nos merece entero crédito, nos enteramos que nada se ha tratado sobre los supervisores militares, que estos seguirán actuando y si alguno cesa en sus funciones, será al hacer el reajuste, si sus servicios no se requieren por la terminación de las obras en que estén actuando, como pueden cesar naturalmente otros empleados.

LA LIMPIEZA DE LA CIUDAD

El Jefe del Negociado de Limpieza de Calles, ha dado cuenta de los trabajos ejecutados en la recogida de basuras y limpieza de la ciudad durante la semana pasada. Se recogieron 3.425 toneladas de basura. En las obras de riego y baldeo de calles se emplearon más de 1.500.000 galones de agua.

ANALISIS DE PETROLEO

Fueron remitidos a la Dirección del Fondo Especial de Obras Públicas, los análisis practicados en distintas muestras de petróleo procedentes de los últimos cargamentos llegados a nuestro puerto.

RECEPCION DE OBRAS

Han sido recibidas las obras de la carretera de Cienfuegos a Ranchuelo y las del Acueducto de Trinidad. También se aprobaron otras sobre remoción de postes en distintos pueblos, en el cruce por los mismos de la Carretera Central.

LICENCIAS DE FABRICACION

Fueron autorizadas las licencias de fabricación, solicitadas por los señores José Bouza Arias, Francisco Sigarroa Astorga y las señoras América Morales y Fuyeda y Laura del Busto y Collazo.

PROYECTO DE TENERIA

Con vista de lo informado por la Dirección de Ingeniería Sanitaria Nacional, el Director del Ramo, doctor Rensoli, aprobó ayer el proyecto de establecimiento de una tenería en el término municipal de Sagua la Grande, propiedad del señor Ramón García.

SEMANAL EL BOLETIN EPIDEMIOLOGICO DE TODA LA REPUBLICA

Se hace de acuerdo con la Embajada de los EE. UU. El acueducto de Matanzas

De acuerdo con la petición hecha por conducto de la Secretaría de Estado, el doctor Richard Wilson, Delegado Sanitario de los Estados Unidos agregado a la Embajada de dicho país en La Habana, el Negociado de Biblioteca y Prensa de la Secretaría de Sanidad y Beneficencia, viene editando semanalmente, en vez de cada diez días, el boletín epidemiológico de la República.

Según fulmos informados ayer, el doctor Octavio Montoro, Jefe de Biblioteca y Prensa, ha ordenado al Segundo Jefe, señor Carlos de la Torre, edite de acuerdo con una librería de esta ciudad, el estado epidemiológico de la República, por año, desde el 1923.

EL ACUEDUCTO DE MATANZAS

El señor Rogelio Espinosa, director de Ingeniería Sanitaria Nacional, nos informó ayer que practicadas varias inspecciones al acueducto que abastece de agua a la población de la ciudad de Matanzas, ha podido comprobar que el mismo funciona perfectamente, estando dotado además, de las plantas de cloronización necesarias para una desinfección continua de aquéllas, evitando cualquier posible contaminación.

Terminó diciéndonos el señor Espinosa que se vienen practicando análisis periódicos los cuales han dado un resultado satisfactorio, hasta ahora.

Tres Modelos de Estación.

Oportunidad.

Arriba.-Modelo todo de gamuza negra o carmelita.

Al centro.-Modelo muy cómodo de gamuza negra o carmelita combinada con glacé y correa de piel de reptil.

Abajo.-Elegante modelo de gamuza negra con puntera y tacón de charol.

La misma oferta en nuestra Sucursal de Camagüey

Nuestro Departamento Postal atenderá los pedidos del Interior

TERCER PISO.

El Encanto

VENTA EXCEPCIONAL.

Tres días solamente.

Jueves Viernes Sábado.

4 varas de crash

1,30

En plena temporada de invierno, cuando es mayor la demanda por el consejo de la moda y la calidad de la tela, hacemos esta magnífica oferta de crash estilo "tweed" con diseños "rocio", obra menudita, tan en boga este invierno para la confección de los vestidos de calle y sport.

Los clientes del Interior pueden hacer sus pedidos, con relación a esta oferta, hasta el viernes 16 del actual.

Planta baja.

El Encanto

SOLIS, ENTRIALGO Y CIA.

M.E.C.D. 2016

SECCION A

TELEFONOS: (C. Privado) M-7911
Imprenta . . . M-9665
Máquinas . . . M-3450
Clasificados . . A-3333
Radio M-7714

DIARIO DE LA MARINA

TELEFONOS: (C. Privado) M-7911
Imprenta . . . M-9665
Máquinas . . . M-3450
Clasificados . . A-3333
Radio M-7714

SECCION A

AÑO IC — Acogido a la franquicia postal — LA HABANA, JUEVES, 8 DE ENERO DE 1931. — El periódico más antiguo de Cuba — PAGINA ONCE

ACTUALIDAD ESPAÑOLA

Cuestión Interrumpida

por Rafael Suárez Solís

A Manuel Aznar le suenan a voces de ultratumba las palabras de Bugallal pronunciadas en la asamblea conservadora de estos días. "El Sol", de Madrid, escribe a este respecto: "El discurso acredita a Bugallal como un político impermeable a las necesidades nacionales. Es inevitable acusarle de amnesia política, pues en el discurso pronunciado hace meses en el Ateneo no se mostró tan incondicional de la Monarquía".

Entonces, el jefe del partido conservador vivía aún los resentimientos inmediatos de las persecuciones de la Dictadura y esperaba de una reforma constitucional las garantías que evitasen una nueva ausencia de la ley y del ejercicio político de la nación. El salto de Bugallal de estas reformas a la declaración de lo consustancial del Trono con la patria se da sobre el prometido trampolín del mando, como resultado de las amañadas elecciones en proyecto.

A mí me exime de discurrir hoy sobre este tema tan tratado en mi columna otra carta de "mi cura anónimo". La transcribo casi íntegra.

"Estatismo: muerte. Dinamismo: vida. Fué un Padre de la Iglesia quien dijo una sentencia digna de ser esculpida en letras de oro. "Aquel que creyere haber llegado al ápice en la investigación de la verdad (y Dios es la verdad suprema) no hallará, aunque lo crea, la verdad, sino que hallárase fallido en una inquisición baldía". Por si acaso algún erudito desea ver con sus propios ojos el texto que yo he traducido libremente del latín, pero con exacto verismo, allá va su exposición: "Qui se ad id, in quod tendit, pervenisse praesúmit, non quaesita reperit, sed in inquisitione deficit". Tomado de S. León Papa. Sermón 9 de la Navidad del Señor.

"Con esta sentencia se prueba y demuestra lo absurdo de consubstancializar y dar carácter de estatismo, no solamente a la verdad como verdad, negando su evolución y progreso; sino a la verdad de la Religión, amarrándola al "plaustro mal seguro" de la política. Dice la Teología católica que la verdad ontológica no puede hacer progresar al Autor y Vidente de esa verdad, que es Dios; pero sí puede hacer crecer y allegar más a la Luz de luz al hombre que, conociendo la verdad lógica, por ella cada día tiene el goce de experimentarse menos ignorante. Dar a una forma de gobierno ese carácter de alianza connatural y consubstancial con la Religión que tienen los complejos personales de los individuos o indivisos, es tan absurdo que me extraña que teólogos eminentes (que deber saber distinguir bien entre lo substancial y lo accidental) quieran ver lo que es espejimos como algo real. Si en España, al caer la Monarquía, sobreviniera una época de persecución contra la Iglesia, sería de ver a esos teólogos conservadores echarse las manos a la cabeza y exclamar: "¡Lo veis? "Post hoc ergo propter hoc! Lo que es igual a la falacia que usan los sofistas tomando como causa la relación simple de lo póstero a lo ántero. La verdadera causa de ese mal, como de otros muchos, está en que la Iglesia se duerme en su estatismo conservador y no se mueve con su acción preveniente y precaviente a impedir la acción de nuevas ideas (aunque Maura dijo que la idea no delinque) que, contra viento y marea y pese a quien pese, se imponen y toman más cuerpo y consistencia y consubstancialidad con la humanidad dinámica que las doctrinas conservadoras y lloronas de los que, contra la doctrina de S. León "pervinesse praesumunt"... se creen haber llegado... "in quod tendumt" al punto donde se encaminaban".

Tan fatales a la doctrina conservadora son los estatistas del conservadurismo, como a las liberales los que se formulan un programa liberal inconmovible para toda la vida. En el primer caso el conservador debe llamarse avaro; en el segundo, el pseudo liberal, iluso. La libertad sin el amparo de la democracia sólo vale lo que un frenético inestable, sin aplicación a los problemas en torno, sin visión de la vida y la realidad.

Véase si no como coinciden en lo consubstancial el conde de Bugallal y el de Romanones; dos condes tan perjudiciales a la Monarquía como son todos los que le impiden a un régimen adaptarse a las exigencias cambiantes de la nación a través de los tiempos y de las peripecias.

Se Municipalizará la Venta de Carbón

BILBAO, enero 7 ST.—El Ayuntamiento bilbaíno ha acordado llevar a cabo rápidamente diversas obras de pavimentación, con objeto de remediar en lo posible la crisis de trabajo.

También acordó reiterar al Gobierno la petición que tiene formulada en el sentido de que desaparezca el consorcio de carbones y para que se autorice al Ayuntamiento la compra directa de carbón para venderlo al vecindario.

HACEN FALTA CINCUENTA MILLONES PARA LOS FERROVIARIOS

NO SE SABE DONDE SE OBTENDRA EL DINERO PARA QUE SEA UN HECHO EL AUMENTO DE SUELDO PROPUESTO

En una nota que ha facilitado el Gobierno respecto a la liquidación de los pasados presupuestos se hace constar que ha habido superávit de cuarenta y un millones y medio

HABRA FRECUENTES CONSEJOS DE MINISTROS

Aunque sin producir desórdenes, los alumnos de varias facultades de la Universidad central no asistieron a clases ayer, discutiendo la actitud que deben adoptar

MADRID, Enero 7. (AP). — Según ha manifestado hoy el ministro de Fomento, señor Estrada, harían falta 50.000.000 de pesetas anuales para subir los sueldos a los obreros ferroviarios. Agregó que el Gobierno está preocupándose de ese asunto, pues, aunque comprende la razón con que los ferroviarios piden un aumento de sueldos, no sabe de dónde se puede obtener el dinero para aplicarlo a esa atención.

Desmintió que los ferroviarios tengan el propósito de declarar la huelga en el caso de no ser atendidos.

LA LIQUIDACION DEL PRESUPUESTO DE 1930 ARROJA SUPERAVIT

MADRID, Enero 7. (AP). — El Gobierno ha facilitado una nota sobre la liquidación de los Presupuestos del año pasado. Dice que ha habido un superavit de 41.611,000 pesetas, de las cuales habrá que descontar el importe de algunas obligaciones no pagadas. Agrega que durante la gestión del actual Gobierno se han reducido los gastos en 258.000.000 de pesetas.

LOS CONSEJOS DE MINISTROS

MADRID, Enero 7. (AP). — El general Berenguer manifestó hoy que los ministros se reunirán en consejo el sábado próximo.

Agregó que los consejos esrán frecuentes en vista de que se acerca el plazo de las elecciones que deberán celebrarse el primero de marzo.

ES GRANDE LA CRISIS DE LOS TRABAJADORES DEL CAMPO, EN CACERES

CACERES, Enero 7. (AP). — Muchos obreros del campo se encuentran en paro forzoso. La entrada del invierno en esta comarca es angustiosa para los trabajadores del campo, por disminuir en esta época los cultivos.

No hay pueblo extremeño que no tenga parte de sus trabajadores agrícolas en holganza forzosa. El paro en Cáceres se ha extendido a todos los oficios, resultando inútiles los recursos que se arbitran a fin de combatirlo.

El Ayuntamiento ha hecho un llamamiento a los vecinos pudientes, solicitando recursos con que atender al conflicto.

TOMO POSESION EL NUEVO CAPITAN GENERAL DE GALICIA

CORUÑA, Enero 7. (AP). — El nuevo Capitán General de esta región, general Rafael Pérez Herrera, ha tomado posesión de su cargo en el día de hoy. Todas las tropas de la guarnición formaron cubriendo las calles por donde tenía que pasar la nueva autoridad militar.

Esta es la primera vez que se da tanta solemnidad a la toma de posesión de un Capitán general desde hace treinta años.

NO ASISTEN A LAS CLASES

MADRID, Enero 7. (AP). — Como las vacaciones de Navidad, los estudiantes de Medicina y de otras Facultades penetraron en los respectivos edificios donde se explican las cátedras.

Sin embargo, no entraron en las aulas, sino que permanecieron en los pasillos discutiendo acerca de la actitud que adoptarán en vista de los acontecimientos.

En los alrededores de los centros de enseñanza se han tomado precauciones por la policía.

Grave Conflicto por el Despido de Trabajadores

Pertenecían aquéllos a la empresa del ferrocarril de Valladolid a M. de Río Seco

SE FORMO UNA COMISION

Integrada por fuerzas vivas de la localidad que visitó al Gobernador de la Provincia

VALLADOLID, enero 7 ST.—Una comisión numerosa de Medina de Rioseco, formada por representantes del Ayuntamiento de todas las entidades y fuerzas vivas de aquella localidad, y acompañada por el presidente de la Diputación, alcalde de Valladolid y presidente de la Cámara de Comercio de esta capital, ha visitado al gobernador al que hicieron entrega de un escrito con tres peticiones para resolver el conflicto planteado por el despido de 22 obreros del ferrocarril de Valladolid a Rioseco, y la orden de supresión de la estación denominada del Carmen, de la citada poblacion. Las peticiones son: re-admisión de los obreros despedidos respetando sus derechos adquiridos conforme al reglamento que tenía la Compañía del Ferrocarril económico de Valladolid a Rioseco, que los talleres y la estación del Carmen se mantengan con el mismo personal y en el mismo lugar donde están situados, y que los talleres que tiene la Compañía en Palencia, se trasladen a Medina de Rioseco. El gobernador ofreció cooperar con el mayor interés a la favorable resolución del asunto. Al mismo tiempo, hizo ver al alcalde y concejales de Rioseco, la imposibilidad de tratar con ellos mientras no depusieran su actitud, retirando la dimisión colectiva presentada.

El gobernador conferenció telefónicamente con el director general de Ferrocarriles en el ministerio de Fomento, que le prometió resolver cerca de la administración de la citada Compañía que se encuentra en Zaragoza. El gobernador le prometió escribirle una carta exponiéndole el estado del asunto, y lo que podrá aceptar la Compañía.

Han sido propuestos para la medalla del Trabajo los obreros del mencionado ferrocarril, Germán González, Anselmo Ortega e Ignacio de Castro, que hace cerca de cincuenta años que prestan sus servicios a la Compañía.

SIGUE MEJORANDO DON JOSE FRANCOS RODRIGUEZ

MADRID, Enero 7. (AP). — Don José Francos Rodríguez Presidente de la Asociación de la Prensa, continúa mejorando, dentro de la gravedad. La mejoría iniciada últimamente sigue acentuándose.

SE TRATA DE CONVERTIR A ALHUCEMAS EN UNA ZONA AGRICOLA TAN FERTIL Y RICA COMO LA LEVANTINA DE ESPAÑA

Una vez terminadas las acostumbradas vacaciones de las Pascuas de Navidad, se han reanudado las clases en las Universidades de todas de España con tranquilidad completa

EL GENERAL BERENGUER CONTINUA INDISPUSTO

En Madrid, Barcelona, San Sebastián y otras capitales se han celebrado honras fúnebres muy solemnes por el alma del mariscal francés Joffre que falleció días pasados

APLAZADO EL CONSEJO DE MINISTROS PARA EL SABADO

MADRID, enero 7. (AP).—El consejo de ministros que se debía celebrar hoy, conforme al anuncio hecho ayer por el jefe del Gobierno, ha sido aplazado hasta el sábado próximo.

ALHUCEMAS SE CONVERTIRA EN RICA REGION AGRICOLA

MADRID, enero 7. (AP).—El Gobierno español trata de convertir la zona de Alhucemas en una región agrícola semejante a la levantina en España, a cuyo efecto ha organizado un concurso para conceder dos hectáreas de terreno y casa a los labradores españoles que quieran trasladarse a dicha región.

Consiste el proyecto del Gobierno en convertir Alhucemas en una zona rica en vegas, aumentando al mismo tiempo la población rural.

HONRAS FUNEBRES POR EL ALMA DE JOFFRE

MADRID, enero 7. (AP).—Tanto en esta capital como en distintas ciudades españolas se han celebrado honras fúnebres en sufragio del alma del Mariscal Joffre, del Ejército francés.

En Barcelona y San Sebastián, las ceremonias religiosas revistieron gran solemnidad, asistiendo la colonia francesa y las autoridades.

Las honras se efectuaron en Madrid en la iglesia de San Luis de los Franceses, acudiendo el jefe de la Casa Militar del Rey Alfonso, general López Pozas.

REANUDADAS LAS CLASES EN LAS UNIVERSIDADES

MADRID, enero 7. (AP).—El Ministro de la Gobernación informó esta mañana a los representantes de la prensa que ha recibido noticias de todas las Universidades españolas, dándole cuenta de que, terminadas las vacaciones de las Pascuas, se han reanudado las clases sin novedad.

EL REY ALFONSO DE CAZA EN ARANJUEZ

MADRID, enero 7. (AP).—El Rey Alfonso salió hoy para Aranjuez donde pasará algunos días dedicado a la caza en compañía de algunos amigos íntimos y varios servidores palatinos.

EL GENERAL BERENGUER SIGUE RECLUIDO

MADRID, enero 7. (AP).—Aunque se encuentra bastante mejorado de la lesión que sufrió en un pie, el general Berenguer no ha podido abandonar todavía las habitaciones que ocupa en el Ministerio del Ejército.

Garantizará el Gobierno la Actuación de los Tribunales Respecto a los Rebeldes

Circulan Rumores de que Ocurrirán Nuevos Desórdenes

No se cree que antes de algunas semanas se halle tramitada la ruidosa causa

NUMEROSOS ENCARTADOS

El ex Presidente Portes Gil visitó el pabellón mejicano en la Exposición de Sevilla

MADRID, Enero 7. (AP). — La tranquilidad va renaciendo ya en todos los aspectos del país, a pesar de los rumores circulantes de que se preparan nuevo desórdenes, sin tener el menor fundamento, a juicio de los que se dicen bien enterados.

Se sabe que el juez general García Parreño, sigue tramitando el procedimiento con la mayor premura posible, dada la gran cantidad de personas que se cree mezcladas en los últimos sucesos. No se espera que antes de algunas semanas esté concluída la causa, además de que los tribunales competentes no podrán funcionar mientras ésta no haya sido completamente preparada.

Se sabe que el Gobierno está resuelto a hacer que los tribunales actúen con plena independencia, no interviniendo en nada para impedir la aplicación de las penas que, conforme a la ley, recaigan sobre los culpables, aunque en aquellos casos en que pueda aplicarse el indulto para evitar condenas irreparables, los sentimientos del Gobierno se inclinan a la clemencia.

En el resto de los casos será el Código el que decida la importancia y la cuantía de las penas.

EL EX-PRESIDENTE PORTES GIL VISITO EL PABELLON DE MEXICO EN SEVILLA

SEVILLA, Enero 7. (AP). — El Portes Gil visitó hoy el que fué pabellón de México en la Exposición Ibero-Americana, elogiando la instalación y diciendo que fué utilísimo para dar a conocer al México moderno a los habitantes de otros países.

El señor Portes Gil visitó también la catedral, cuyas bellezas admiró.

FALLECIO LA SEÑORA CONCEPCION ARMADA LOSADA EN SANTIAGO DE COMPOSTELA

SANTIAGO DE COMPOSTELA, Enero 7. (AP). — Ha fallecido de pulmonía la hermana del marqués de Figueroa, doña Concepción Armada y Losada, viuda del profesor de Derecho Político de la Universidad de Santiago señor Ramón Gutiérrez Pena. Contaba 70 años.

CAMBIOS EN LA COMANDANCIA DE LA ESCUADRA ESPAÑOLA

MADRID, Enero 7. (AP). — El Ministro de Marina, Contraalmirante Carvia, anunció hoy el cese en su destino de comandante general de la escuadra, del vicealmirante de la Armada, Rafael Morales, quien queda para eventualidades del servicio Le sustituye en la comandancia general de la escuadra el vice-almirante de la Armada Joaquín Montagut y Miró.

Alamac
HOTEL
Broadway and 71st. Street.
NEW YORK

Donde el Sr. ANTONIO AGUERO (Tonny) se halla, como de costumbre, recibiendo y atendiendo a sus numerosos amigos de Cuba.

El edificio del HOTEL ALAMAC es único en su clase, a prueba de incendios, amueblado con lujo y comodidad, con BAÑO y DUCHA en todos los cuartos, cocina criolla y un ambiente y trato individual como sólo pueden conseguirse en el propio hogar.

En el piso tercero se hallan instaladas las oficinas y el salón de lectura del DIARIO DE LA MARINA abierto todo el día para comodidad y recreo de los huéspedes cubanos. Nuestros intérpretes estarán en la estación o en los muelles a la llegada de todos los trenes y vapores. Para más detalles, reservaciones etc. diríjanse a:

Antonio Agüero
Gerente Hispano.
Hotel Alamac
Cable: Alamacotel.
Broadway y 71st. Street.
New York

UN INFORTUNADO ESPANOL CUENTA DETALLES HORRENDOS DE SU VIDA COMO ESCLAVO EN TIERRA BRASILEÑA

ESTUVIERON EN PALACIO HACIENDO IMPORTANTES GESTIONES, MIEMBROS DE LA HERMANDAD CTL. FERROVIARIA

Texto de las declaraciones que han hecho a la Prensa en relación con la anunciada crisis que atraviesa la delegación número dos de dicha Hermandad Ferroviaria

Acudieron a Palacio, entrevistándose con el abogado consultor de la mansión presidencial, doctor Tomás Felipe Camacho, los miembros del Comité Ejecutivo de la Hermandad Central de Camagüey, señores Florindo Salazar Barllol, Presidente y Natalio Lavastida, Secretario, acompañados de Aurelio García, Jefe de Inspectores de la Caja de Jubilaciones; Félix Caso, Delegado de la citada Delegación; Pedro Iglesias, Presidente de la Delegación Número Dos de la Habana; Guillermo Carrillo, Secretario; Aurelio Núñez, Delegado; y Antonio González, Tesorero. A su salida nos dijeron estos obreros que habían tratado, con el doctor Camacho sobre la inclusión en los beneficios y obligaciones de la Ley de Jubilaciones de Ferroviarios y Tranviarios, en la Ley de transporte terrestre.

Además, solicitaron la libertad del líder obrero José González Soaria, que llegó ayer mañana, detenido, procedente de Camagüey y el que fué internado en la Cabaña. Obtuvieron la impresión de que dicho obrero será puesto en libertad. Los visitantes salieron muy complacidos de su visita al doctor Camacho.

Antes de retirarse de Palacio, los señores Iglesias y González nos hicieron entrega del siguiente escrito:

Declaraciones del Presidente, Secretario y Tesorero de la Delegación Número Dos de la Hermandad Ferroviaria de Cuba:

"La crisis que según el periódico "El País" del día 5 del actual atraviesa la Delegación Número Dos de la Hermandad Ferroviaria de Cuba es sólo un argumento utilizado por los enemigos de siempre, nos informan los señores Pedro Iglesias, Gerardo A. Carrillo y Antonio González, Presidente, Secretario y Tesorero respectivamente de la citada Delegación.

"Es indiscutible, nos dice, no se halla actualmente la Delegación número Dos, ni ninguna Delegación de la Hermandad Ferroviaria de Cuba, en el estado económico que se hallaban hace dos años, cuando los dirigentes que nos antecedieron debieron utilizar la organización para fines prácticos, es decir, para reglamentar el Convenio de 9 de Abril de 1924, y no para vengar rencillas personales y proteger adictos así como buscar representación, pues actualmente nos hallamos con que tanto nosotros como la Empresa no tenemos orientación, pues en épocas pasadas, como decimos anteriormente, la Delegación número Dos era una Agencia de Colocaciones por sus procedimientos, al extremo de que en las actuales economías decretadas por la merma en los servicios, la Empresa se ha hallado con infinidad de escalafones, convenios, etc., que indudablemente la han colocado en una situación desesperada igualmente al Ejecutivo de la Delegación número Dos. Es indudable que en la actualidad todos aquellos que fueron mal colocados por las circunstancias antes dichas, han tenido que ser desalojados y es indiscutible que se han tornado, sin razón, en enemigos del actual Ejecutivo, por una parte así como también de la Empresa. También se han declarado enemigos de los poderes constituídos con quien siempre comulgaron cuando se encontraban al frente de la organización y muchos favores pidieron.

"Han hallado mal el patriótico cable que esta Delegación pasó a la American Federation Labor de los Estados Unidos, cable que a la par que patriótico y razonable, envolvía también un agradecimiento a un Gobierno que siempre ha atendido las quejas de cualquier dirigente de la Delegación número Dos o Dirección Central de Camagüey. No deseamos referirnos a los protestantes del citado cable pues muy pocos de ellos son asociados o esta Hermandad, con perjuicio de ellos mismos, como es lógico, pero sí a los pocos asociados que dieron crédito a los destructores de colectividades por sistema.

"Debemos aclarar que hay compañeros en los ferroviarios que se dedican a propagandas con fines personales y que tienen el poco civismo de dar el frente y que no piensan que su egoísmo, es decir, su delirio de escalar una representación en la colectividad se verá frustrado al desaparecer ésta. Tal cosa piensan, es decir, la desaparición de la Hermandad Ferroviaria de Cuba; pero los aconsejamos que vuelvan a la realidad: La Hermandad Ferroviaria de Cuba no desaparecerá por infame propaganda. Su obra sólo servirá para que en definitiva se llegue a conocer toda su actuación pasada y actual.

"Conocemos perfectamente las causas por las cuales se ha trasladado la Dirección Central de Camagüey a esta Delegación y es bien infantil pensar que compañeros como Florindo Salazar y Natalio Lavastida, Presidente y Secretario de la Dirección Central de Camagüey fueran sorprendidos por las maquiavelizas quejas de los maquiavélicos de siempre, que indiscutiblemente en breve conoceremos sus nombres.

"La crisis de la Hermandad Ferroviaria de Cuba—Delegación número Dos—es la crisis del momento. Las continuas cesantías decretadas por la Empresa han mermado los ingresos; pero este Ejecutivo ha procedido en la forma conveniente: equiparando egresos con ingresos. ¿Acaso es ésta, causa de alarma? ¿Es responsable el Ejecutivo de la número Dos que elementos sin conciencia y caído de sus posiciones, por lo regular mal adquiridas, propaguen la destrucción de la colectividad? ¿Es responsable el Ejecutivo de la Número Dos, que compañeros con sano juicio no se den cuenta que se están perjudicando ellos mismos al perjudicar a la colectividad? ¿Somos eternos en nuestros puestos? ¿No hay elecciones cada año? —Si la destruyen y no son asociados, ningún derecho tendrán próximamente a llevar a la Dirección de la Colectividad a aquellos que ellos creen lo harán a su justo antojo.

"Estamos próximos a los Carnavales y hay muchos que andan en tinieblas persiguiendo posiciones, posiciones, que, créannos, jamás hemos pensado en ellas. (Dirección del Trabajo).

"Tenemos nuestra conciencia tranquila del deber cumplido pero hay algunos aparecidos de última hora que aún no han terminado de decidirse, y aún abrigan temores que podamos serles sombras funestas en un futuro muy próximo.

"La crisis de la Delegación número Dos está bien definida, estimamos, y tenemos documentos de la Central de Camagüey que acreditan nuestra buena actuación al frente de ella.

"Réstanos darles las gracias a los protestantes, pues nuestros competentes compañeros de Camagüey, su Presidente Florindo Salazar y Natalio Lavastida han reconocido la buena labor que realizamos.

Pedro Iglesias, Presidente.—**Gerardo A. Carrillo**, Secretario de Actas.

EL VIERNES TOMARA POSESION GONZALEZ VALDES

En Palacio obtuvimos la noticia de que el Coronel González Valdés, se dispone a tomar posesión de su cargo de Jefe del Distrito Militar de la Cabaña. El Coronel Rosal, que sustituirá al Coronel González Valdés, en el Distrito Militar de Oriente, probablemente no irá por ahora a dicha Provincia, debiendo hacerse cargo, provisionalmente, de dicho puesto, otro militar, de alta graduación, destacado en el citado distrito.

PERSONAS RECIBIDAS POR EL PRESIDENTE MACHADO

El Capitán Llaneras y el Teniente Herrera, ayudantes presidenciales, de guardia ayer mañana en Palacio, entregaron a los repórters la siguiente nota, de las personas recibidas, separadamente, por el Presidente de la República, que permaneció toda la mañana instalado en su despacho particular del segundo piso:

Dr. Santiago Rey, doctor Recaredo García, General Alberto Herrera, General Carlos M. de Rojasa, doctor José C. Vivanco, Coronel Auditor José M. Guerrero, doctor Orestes Ferrara, General Eugenio Molinet, doctor Francisco María Fernández, Comandante Santiago Trujillo, Comandante Rafael Carrerá, doctor Orestes Ferrara.

SOBRE EL DISTRITO CENTRAL DE LA HABANA

En la tarde de ayer visitó al Senador doctor Viriato Gutiérrez, en Palacio, el concejal habanero, señor Ruy de Lugo Viña.

Celebraron una larga entrevista. El señor Lugo Viña nos informo que habían tratado ampliamente sobre la implantación del Distrito Central de la Habana. Existen dos tendencias, una del doctor Viriato Gutiérrez, que desea una Ley definitiva, para que ese sistema comience a regir el próximo mes de febrero; y otra, de los concejales habaneros, que quieren una Ley de carácter transitorio, que facilite la organización del Distrito.

CON EL SECRETARIO DE LA PRESIDENCIA

Ayer mañana, separadamente, fueron recibidos por el señor Herrera, Secretario de la Presidencia, las siguientes personas:

Señora Eligia Aimerich, señoritas Palacios, señor Dámaso Arturo Pineda, señor R. Mesa, doctor Matías Duque, señora Ovidia Pérez, señora viuda de Abreu, señora María Brunet e hija, doctor Fernando Barruecos.

Emigrante Gallego que fué Sometido a Trabajos Forzados

Armados con rebenques sus capataces hacían trabajar duro a unos cuatrocientos

NO SE PODIAN ESCAPAR

Sirvieron de carne de cañón contra los rebeldes y luego éstos les dieron la libertad

VIGO, enero 7 (ST) El periódico Faro de Vigo publica, habiendo causado sensación con ello, una entrevista con José Delgado, natural de Verín, en Orense, que hace un año emigró a Río de Janeiro, donde se dedicó a trabajar de peón, en distintas obras. Una tarde se le acercaron unos hombres preguntándole si era extranjero y lo llevaron detenido para comprobar su personalidad y le encerraron en un lugar donde se hallaban más españoles. Sin explicaciones de ninguna clase, fueron conducidos tierra adentro, hasta lugares desconocidos donde estaban rodeados de elementos armados con rebenques que les hacían trabajar con forzamiento físico, como esclavos. Eran cerca de cuatrocientos, entre los cuales se hallaban siete españoles. Comían un guiso de arroz sin otro condimento.

Algunos forzados trataron de evadirse para lo cual tenían que atravesar un río, poco propicio a la tentativa de fuga. Los que fracasaban en ésta recibían castigos horrendos; eran torturados por medio del palo hasta hacerles brotar la sangre del costado. Alguno murió terriblemente mutilado. Siete meses duró el cautiverio de los españoles. Cuando estalló la última revolución del Brasil, fueron llevados al frente contra los revolucionarios, y para ello, les dieron un fusil y municiones, cuando la revolución resultó triunfante, los esclavos recibieron órdenes de entregar las armas y se les comunicó en nombre del Gobierno provisional, que quedaban en libertad. Delgado termina el relato diciendo que llegó a Santos, donde el cónsul de España le concedió pasaje gratuito para regresar a España.

Causó Temores la Enorme Crecida del río Ebro en Aragón

Solución del grave problema se espera de la helada que dé origen al cese de afluyentes

ZARAGOZA, enero 7 (ST) La gran crecida del río Ebro, en días pasados, causó enorme alarma en la región aragonesa. Todavía hay temores, aunque los técnicos afirman que el volumen de las aguas no causará daños mayores.

Hubo una marcación de cinco metros de alza sobre el nivel ordinario en el registro del Pueblo de Piedra. El río seguirá creciendo, pues la estación de aforo de Castejón acusa ya que se ha iniciado el descenso, pero como tardará en llegar a Zaragoza veinticuatro horas, la crecida aumentará hasta seis metros, que es la máxima que determinó las inundaciones del 14 de marzo último. El río se ha desbordado por varios sitios, pero los daños hasta ahora son de escasa consideración.

En Gallur se desbordó en el kilómetro uno de la carretera a Sanguenza, dejando cortada la vía en un trayecto de 500 metros, e incomunicando dicho pueblo con la región de Cincovillas.

En Zaragoza, no obstante lo desapacible del día, numeroso público presencia el espectáculo imponente del río. Si la crecida rebasara los seis metros, quedaría interceptada la línea del Norte y muy expuesta la directa de Madrid a Barcelona. El descenso de temperatura que seguramente detendrá el deshielo en las montañas, será la solución próxima y segura de este conflicto.

Cinco Millones de Kilos de Algodón hubo en Andalucía

Setenta y cinco mil pesetas para gastos iniciales del sanatorio antituberculoso

SEVILLA, enero 7 ST.—Los datos oficiales informan que la cosecha de algodón en Andalucía este año ha rebasado todas las de años anteriores pues ha alcanzado la cifra de cinco millones de kilos.

PROBLEMA SANITARIO

SEVILLA, enero 7 ST.—El Gobernador Civil de Sevilla, conde de San Luis, ha manifestado que el inspector general de Sanidad, señor Palanca, le había hablado del problema sanitario de Sevilla y le dijo que el Gobierno ha librado un crédito de 75,000 pesetas para los gastos iniciales del Sanatorio antituberculoso que se va a construir en la sierra de Cazalla.

El Estado del Tiempo en España

MADRID, enero 7, (AP.) — Nieblas y frío son generales en toda España. Las temperaturas máxima y mínima en Madrid en las últimas 24 horas fueron 11 y 1 respectivamente; en Barcelona, 12 y 6; en Málaga, 17 y 10 y en Alicante, 16 y 8.

POSTALES ESPAÑOLAS

Ahí Están unos Hombres...!

Por C. CABAL

¡Cómo unos hombres!.. Pero y ¿dónde están?.. He aquí un hallazgo pasmoso, en este nuestro tiempo de rebaños, que hace ya totalmente incomprensibles las "personalidades" de otros siglos, aún para la juventud. Unos hombres: nueve o diez. Aunque parezcan pocos son muchísimos, y la grey de los borregos debe estarlos mirando avergonzada...

Surgieron estos hombres en Valencia, donde estalló la huelga general. Es huelga de "suma y sigue"; no hay que preocuparse del por qué. Ayer comenzó Sevilla, después continuó Madrid, se levantó en seguida Barcelona, llegó después Alicante, y ahora tiene Palencia la batuta... Mañana, ya anuncia Cádiz que le toca la vez en el negocio. Son los ensayos parciales, que tieneden a probar la compañía. La autoridad asiste al espectáculo con una sonrisa plácida; ya habló desde la cazuela; ya pronunció una vez la frase célebre:

—¡Señores, que bajo yo!..

Pero la compañía ya está en autos, y marcha directamente hacia el ensayo general "con todo".

La huelga de Valencia, ya se sabe; el paro en el trabajo porque sí; el cierre del comercio porque sí; la anulación del orden porque sí... A los autos, se les para, a los tranvías, se les apedrea; a los guardias, se les busca... Una huelga de gritos, de tumultos, de barricadas, de ataques. Para esta clase de huelgas, ya se vé que el patrón es siempre el mismo. Y en Valencia calló todo ante el sindicalismo que pasaba: el comercio cerró con humildad; la Banca se encogió con timidez; la burguesa se escondió con miedo; el capital se agazapó con pasmo... Todo calló en Valencia mansamente, lo mismo que en Barcelona, y en Sevilla, y en Madrid... Y si la burguesía, y el comercio, y el capital, y la banca, dijeron sobre el punto alguna cosa, dijeron solamente esta expresión:

—¡Ay, Dios, qué cosas ocurren!.

Pero decimos mal: no calló todo. En Valencia hay nueve hombres, repitámoslo. Quizá en el resto del mundo no se pueda encontrar otra ciudad con un contigente idéntico. Los hombres de Valencia, —periodistas,— forman una redacción, la que publica el "Diario de Valencia". Ellos, mientras callaban los rebaños, echaron su periódico a la calle, y ellos, mientras temblaban los rebaños, dijeron a Valencia de este modo:

—He aquí "una ciudad suicida que paraliza su vida delante una docena de cobardes", que "ni aún tienen valor para mostrarse responsables de sus actos". Nosotros publicamos este número, "para dar una inyección de ciudadanía honrada a quienes por no ser hombres, se imaginan que ya no quedan hombres"...

Y sí que quedan hombres todavía!... Solo en Valencia, aún hay nueve. Y no son capitalistas, ni burgueses, ni banqueros, ni siquiera comerciantes, que en esta conmoción que se prepara habrán de perderlo todo. Son periodistas de modestos sueldos, que luchan diariamente por el pan, y que no tienen nada que perder!..

LA COMISION ELECT. DEL CENTRO GALLEGO

No pudo reunirse en la noche de ayer por falta de quorum

El Presidente de la Comisión Electoral del Centro Gallego, presentó un escrito a la Mesa de la Asamblea, para que convocara a la misma, al objeto de tratar de la suspensión de las elecciones y gestionar lo conducente a la celebración de las mismas.

El Presidente de la Asamblea convocó la Junta para la noche de ayer, pero no pudo celebrarse por no haber llegado a constituirse el quorum necesario.

VIAJE RAPIDO Y SEGURO
Habana—Sta. Clara—Habana
Por los Expresos del
DIARIO DE LA MARINA
Salida de la Habana:
«LA MARINA», por T. Rey
9 de la mañana y 2 de la madrugada.
Salida de Santa Clara:
9 de la mañana, 10 de la mañana y 6 de la tarde
(Café «El Artesano»)
3.50 por persona.
Para más informes:
Sr. BARANDALLA
Telf. M-8787.—Habana.

M.E.C.D. 2016

DIARIO DE LA MARINA

FUNDADO EN 1832

Dirigido hasta 1919 por D. Nicolás Rivero y Muñiz

Editado por la Compañía DIARIO DE LA MARINA (S. A.) cuyo programa consiste "en la defensa de los intereses generales y permanentes de la Nación cubana de los especiales de la Colonia española "establecida en la misma y de la unión y armonía entre los diversos elementos que conviven en el país."— Art. lo. de los Estatutos.

PRECIOS DE SUSCRIPCION AL DIARIO DE LA MARINA

Habana y Provincias

Mes	$ 1.50
Trimestre	" 4.20
Semestre	" 8.00
Año	" 15.00

Extranjero

Trimestre	$ 5.00
Semestre	" 9.50
Año	" 18.00

Edición Dominical (Para el extranjero solamente)

Semestre	$ 3.00
Año	" 5.00

OFICINAS:

Habana, Prado 103.

New York, 516 Fifth Ave.

TELEFONOS

Redacción, Administración, Quejas, etc. (Centro Privado . . M-7911
Imprenta M-9665
Máquinas M-3450
A. Clasificados A-3333
Rad' M-7714

Oh, Admirable Coma!

Por QUERIDO MOHENO.

CREO haber demostrado en un artículo anterior la ineficacia del Congreso de periodistas reunido en esta capital y que hoy clausura sus secciones, después de dejar elaborado un proyecto de ley reglamentando los artículos 6o. y 7o. constitucionales que consignan la garantía de la libertad de imprenta... Si las persecuciones a la prensa fueran de orden legal, como fueron habitualmente durante la época pre-carrancista, esa reglamentación sería de un valor relativo; y no digo "decisivo" porque no podría serlo nunca en un país donde las diversas constituciones, desde la de 1824 hasta la de 1917, siempre fueron una vana etiqueta. Pero ni aquel valor relativo puede atribuirse a esa reglamentación cuando las persecuciones legales ceden la plaza a los procedimientos carrancistas (mandar un periodista al campo de combate en la vanguardia, precipitarlo al fondo de una barranca etc.) y a otros no menos prácticos y eficaces; por ejemplo: el 4 de Enero de 1926, Nemesio García Naranjo y yo fuimos citados al despacho de nuestro buen amigo el señor Lic. Don Gastón Solana, para prevenirnos de parte del Procurador de la República, don Romeo Ortega—el guardián de la ley era el primero en violarla—que en un plazo perentorio saliéramos del país o nos atuviéramos a las consecuencias a causa de nuestras labores en la prensa. Cuando ya teníamos camarotes apartados en el vapor francés, fué revocada la orden, por razones que no conozco sino vagamente. El 9 de Noviembre de 1927, a causa de mis artículos sobre el jurado de Toral, recibí por conducto particular un "aten to recado" del Secretario de Gobernación previniéndome que en el plazo de tres días saliera yo del país. Algo de esto saben, por amarga experiencia, don Victoriano Salado Alvarez, don Eduardo Pallares y otros distinguidos escritores. Y en casos como éstos, ¿para qué sirven las reglamentaciones constitucionales?

Pero en esta vez quiero colocarme en el supuesto de que ya está promulgada la ansiada reglamentación y que es enteramente valiosa y eficaz. Y dentro de ese supuesto, quiero hacer notar que los señores periodistas tuvieron buen cuidado de consignar en su proyecto el siguiente precepto:

"Artículo 18.—Todos los delitos que se cometan por medio de la imprenta serán juzgados por un jurado, etc".

Como se ve, cuando se ha tratado de ellos, los periodistas no se han considerado a salvo sino mediante el restablecimiento para ellos del vilipendiado juicio oral. Los señores periodistas saben bien, saben mejor que nadie, cuánta razón teníamos los que a brazo partido luchamos en defensa del jurado, cuando ellos, secundando erróneamente a los jueces y Agentes del Ministerio Público, abrieran su campaña contra la benemérita institución del jurado, que como tantas veces he dicho, es el único tribunal digno de seres humanos. Recuerden los periodistas—se entiende que me refiero solamente a los de esta capital—cuántas toneladas de papel y cuántos tanques de tinta gastaron, poniendo el grito en el cielo contra los pretendidos defectos del jurado.

Y ¿qué se nos proponía a cambio del jurado? ¿Se creaba, por acaso, algún areópago de sabios, que también hubiera sido inferior al jurado popular, porque no hubiera llenado la suprema función de éste, de reflejar el momento de la conciencia social? Ni siquiera eso: lo que se nos proponía y lo que se implantó, era la abominable justicia de los jueces de derecho, que cuando no es corrompida resulta anquilosada y miope. Y el resultado ha sido el que nosotros habíamos anticipado: que la marea delincuente ha seguido subiendo mientras la administración de la llamada justicia penal es ahora un enorme quelonio, que se arrastra lenta y pesadamente con su enorme carapacho de papel de oficio, capaz de sepultar bajo su montaña las inmaculadas nieves del Pico de Orizaba.

La verdad es que a los señores curiales que se empeñaron en la supresión del jurado popular, lo que menos les interesaba era la administración de justicia. Ellos vivían amargados porque un grupo de oradores de los llamados reaccionarios venían triunfando ruidosamente en el campo del jurado, y les era necesario quitarnos aquella tribuna, la última que se nos había dejado; y el jurado vino a tierra, sin importarles un ardite el fracaso que era inevitable. Tal es la "triste" verdad; y la llamo así, porque triste es en realidad que por motivos tan raquíticos se pueda atentar contra cosas tan grandes.

Yo asistí lleno de profunda pena a aquella campaña. De la baja curia no podíamos esperar otra cosa; pero era desconsolador ver cómo los más inteligentes cronistas secundaban la nefasta obra, sin darse cuenta de los verdaderos fines que se perseguían y de que la abolición no podía producir sino frutos averiados, en perjuicio de la sociedad, y del mismo gremio de cronistas, que se cerraban un campo de magníficas actividades para escritores de talento como ellos.

Se fingía creer que el jurado popular era el escudo protector de la delincuencia, atribuyendo a su acción la marea creciente de una criminalidad de formas brutales y espeluznantes que, para un sociólogo atento y perspicaz, no podía ser sino el resultado directo de los apetitos desenfrenados y las bridas rotas por las violencias de la guerra civil, que tan profundamente ha trastornado nuestro organismo social.

Nosotros contestamos poniendo de relieve las excelencias del jurado como el único tribunal digno de seres humanos. Demostramos, además, no ser cierto, como lo sostenían aquellos señores, que el jurado popular absolviera sistemáticamente a los delincuentes sino que, por el contrario, la mayoría de sus veredictos eran condenatorios.

Pero como, según Madame Stael, no hay opinión más fácil de adoptar que aquella que está de entero acuerdo con nuestros intereses, ellos se aferraron a la suya con aquella exageración del entusiasmo propia de los sentimientos fingidos que, precisamente por serlo, procuran gritar muy fuerte para que nadie los ignore ni los ponga en duda. Se afirmó entonces que apenas quedara suprimido el jurado, esta sociedad nuestra, que ocupa en el mundo el primer lugar por el número de sus delitos de sangre, iba a ofrecer el suave y edificante espectáculo de que los lobos fraternizaran con los corderos.

Replicamos todavía nosotros, demostrando que en la lucha contra el delito no se triunfa por decretos del cuerpo legislativo, sino por una eficaz prevención particularmente en la protección a la infancia desvalida, que es la proveedora inagotable de la prostitución y de la delincuencia. Pero todo fué inútil: la muerte del jurado estaba ya decretada por aquellos sabios en funciones de gansos del Capitolio, a quienes urgía dejarnos sin tribuna: la del parlamento nos estaba cerrada con triple cerradura y ellos necesitaban quitarnos la única que nos quedaba, la tribuna del jurado popular.

Y aunque éste fuera nuestra sola institución verdaderamente democrática, se decretó su abolición. Los llamados trabajos de la Comisión que vino después, no fueron sino el papeleo oficial, la fórmula para cubrir el expediente, dando forma, aunque absurda e incoherente, a lo que ya estaba resuelto: suprimir el jurado popular.

Pero la verdad tiene sobre la mentira una enorme ventaja, gracias a la cual siempre logra resurgir del pozo simbólico donde a diario la entierra el sentido común: que ella es eterna y triunfadora, en tanto que la mentira es precaria y deleznable. Y ha bastado que se trate de ellos mismos, para que los periodistas se percaten del error cometido. Porque, en fin de cuentas, el artículo 18 del proyecto de reglamentación, es la más rotunda y definitiva rehabilitación del juicio por jurados.

¿Por qué razón los periodistas, con sobra de buen sentido, exigen para ellos el juicio por jurados? Porque saben muy bien que en un verdadero jurado, no de esas torpes falsificaciones con que jueces del ramo penal y presidentes de debates falsearan en los últimos tiempos el jurado popular, saben bien, vuelvo a decir, que en un verdadero jurado, van a encontrar imparcialidad, independencia y un profundo y palpitante sentido humano, animado por el dinamismo de la palabra evangélica: no hagas a otro lo que no quieras para tí. Y ¿por qué esos mismos periodistas no quieren que les juzgue un juez de derecho? Porque saben bien que allí no encontrarán sino rutina, pereza, hábitos profesionales y una ignorancia irritante de las fecundas realidades de la vida; porque ellos saben bien que en el Juez de derecho, no podrán encontrar sino aquella omnipotente y milagrosa "coma" del insigne autor de "Los Intereses Creados" en el imperecedero diálogo de Crispín y del Juez de toga, doctor en Derecho:

—"Y ahora, doctor— pregunta Crispín— ¿habrá tierra bastante en la tierra para echarle encima a ese proceso?"

—Mi previsión se anticipa a todo, contesta el Juez de Derecho. Bastará puntuar debidamente algún concepto... Ved aquí: donde dice... "Y resultando que si no declaró..." basta una coma para que diga:... "Y resultando que sí, no declaró..." Y aquí: "Y resultando que no, debe condenársele", fuera la coma y dice: "Y resultando que no debe condenársele..."

—Oh, admirable coma! exclama Crispín. Maravillosa coma! Genio inmortal de la Justicia!

Y esa es la justicia que se nos ha dado en cambio!

EN HOLLYWOOD CON LOLITA FONTANA

El Estreno de "SEVILLA DE MIS AMORES"

RAMON Novarro es en este momento el dueño de cuanto periódico o magazin hay en Los Angeles y Hollywood. No que los haya comprado por que como él diría, a Dios gracias todavía no ha perdido su puesto de "estrella" en la Metro. No, es que todo el mundo se ocupa por ahora del gran actor mexicano y esta semana cuando menos, el grito de Hollywood hispano es "Viva México", pues Ramón ha triunfado rotundamente en su primera película en español, "Sevilla de mis amores" y como México es su patria, a México corresponden las palmas.

El estreno estuvo regio como nunca lo había visto el teatro California Internacional donde se exhiben exclusivamente las películas en español. Yo decía a Johnny mi "inseparable" al ver los diarios locales anunciar en ediciones previas al estreno, que estarían presentes Gloria Swanson, Norma Shearer, Ruth Chatterton, el propio Ramón y toda la constelación hollywoodense, que lo "había de ver y no creer". Pero es el caso que el teatro California jamás había brillado como esa noche. Y todo se debe a la popularidad de Ramón. Norma Shearer, la deliciosa artista, esbelta y radiante vistiendo un traje de terciopelo negro, un aderezo de cristal de roca como joya, y de abrigo una costosísima capa de armiño, llegó de las primeras, sonriendo con su risa encantadora a la multitud que la aclamaba. En el vestíbulo se había colocado un aparato de radio y cada artista fué diciendo unas palabras. Norma venía con su esposo, Irving Thalberg y tocó la coincidencia de que entrara junto a Johnny y a mí. La rubia Anita Page, vestida de raso orquidea con abrigo de armiño vino con Dorothy Jordán, la lindísima "ingénua" que ha trabajado tantas veces con Ramón inclusive la "María Consuelo" de "Sevilla de mis amores", en inglés. José Crespo no tuvo tiempo de mudarse de su disfraz de marinero con que aparece actualmente en su película "Paso al Marino" y se presentó vestido así, cubierto solo de una amplia capa española y un sombrero de fieltro negro. Pero Crespo tiene tal simpatía ya entre el público que muchos de los curiosos entusiasmados que formaban valla frente al teatro empezaron a gritar "Viva Crespo!" José Bohr y su esposa, Eva Limiñana también estuvieron allí provocando no pocos aplausos. Eva lucía un traje de raso color flama con abrigo y turbante negro de terciopelo y la combinación sentaba maravillosamente a su deslumbrante belleza morena. Ernesto Vilches llegó con Angelita Benítez, su protegida. Todos los intérpretes de la película llegaron a una, María Calvo, la graciosa característica "Lulú", Conchita Montenegro, la "María Consuelo", José Soriano Viosca el "Tío Esteban", Rosita Ballestero la notable "Lola" y... la figura de la noche, Ramón Novarro acompañado de sus papás los señores Samaniego que solo por tratarse de un agasajo a su hijo asistieron a un teatro público pues no frecuentan sino el suyo propio, su famoso "Teatro Intimo" que Ramón ha establecido en su propia casa.

"Ramón es popular por los cuatro costados" —digo riendo a Johnny. Los policías que cuidaban el orden en la calle, tuvieron que armarse de fuerza para contener a la muchedumbre que quería ver a Ramón. Este sonreía a todos lados y entonces se sentía el delirio y la fiebre de entusiasmo. Esta es de las rarísimas veces que se presenta en público el popular estrella y de allí que todo el mundo quisiera contemplar de cerca a su ídolo.

Ramón se sentó junto a Norma Shearer e Irving Thalberg porque Norma es buena amiga de Ramón y además ya han trabajado juntos en varias películas. ¿Recuerdan "El Príncipe Estudiante"?

Ramón Novarro fué presentado en el escenario, la primera vez en su carrera artística de catorce años. Estaba visiblemente emocionado y después de la tremenda ovación que lo recibió, dijo unas palabras leyendo de un manuscrito preparado.

En el intermedio salió al "lobby" y puedo asegurar que se arrepintió para toda su vida pues lo asaltó una avalancha de gente en su mayoría mujeres, y allí tienen ustedes que no lo dejaban ni moverse. Para volverse al teatro tuvo que recurrir al auxilio de uno de los ujieres del teatro.

—¡Ah, —digo a Johnny suspirando— si tú y yo fuéramos tan populares!

—Ya, con esas tenemos —me contesta él— ¿también Lolita Fontana con el mal de "estrellitis"?

¿Las nuevas de Hollywood? María Calvo sufrió un accidente automovilístico y se levantó de su lecho de enferma para asisitir al estreno de "Sevilla de mis Amores"; Virginia Fábregas, dicen.. viene contratada por mil dólares a la semana durante un año; Ernesto Vilches se presentará en escena por primera vez ante un público californiano en la obra "Un Americano en Madrid" a beneficio de una sociedad local de caridad. Fifí D'Orsay, considerada como la más "francesa" de todas las "demoiselles" de Hollywood, nunca ha ido a Francia, es de Montreal. Buddy Rogers acaba de regresar a Hollywood de un viaje a Europa y se cuenta que ésta es su segunda visita al viejo continente, la primera fué hace seis años en que atravesó el oceano de mozo en un barco.

¿Y las viejas? En Hollywood están de moda los diminutivos, todos son "itos" o "itas", Rosita Moreno, Conchita Montenegro, Tito Davison, Rosita Ballestero, Lupita Tovar, Rosita Harlem, Rosita Granada, Conchita Ballestero. Y por lo visto les gusta el nombre de Conchita y Rosita. José Bohr se cortó la melena que se había dejado crecer desde hace tiempo y ahora anda diciendo a todos que pesa una libra menos. El loro que saca Ramón Novarro en "Sevilla de mis Amores" echó a perder una escena ya filmada por haber lanzado un "Good-bye" al micrófono. Lupe Vélez afirma y vuelve a afirmar que ella no "pronunciará" la c y la zeta y lo mismo dicen José Bohr y Lolita del Río. En cambio Juan de Homs y Guillermo Prieto Yeme, mexicanos, director el uno, escritor cinematográfico el otro, para no perder su "prestigio" sin duda ante los catalanes y los sevillanos de Hollywood, cecean a más no poder. Que les aproveche, ¿no es verdad?

Hollywood, Dic. de 1930.

Esplendor y Ocaso de los Romanof

Por Ana Wyrubowa (La favorita de la Zarina)

Un volumen en tela, con 39 ilustr. 12 ptas. Editorial Juventud, S. A. Calle Provenza 216.—Barcelona.

En la copiosa bibliografía sobre Rusia que ha visto la luz durante los últimos años, faltaba este libro, escrito por una mujer y distinto a cuantos habia inspirado hasta ahora la tragedia rusa.

Nadie que no haya leido la obra de la Wyrubowa, podrá creerse en posesión de la verdad imparcial y ecuánime, precisa y justa, con la que han de formarse la verdad y el veredicto históricos de ese periodo, que no empezó precisamente con el primer grito soviético de rebelión, ni es ciclo cerrado y concluido todavia.

Por la voz, fervorosamente zarista, de Ana Wyrobowa, el coro bibliográfico sobre Rusia deja de tener un carácter unilateral, un tono homogéneo. **Esplendor y ocaso de los Romanof** no es, sin embargo, una nota discordante, sino acorde imprescindible a tener en cuenta para conseguir la armonía de juicio, la exactitud de conocimiento, la clara fuente de información, que todos deseamos tener acerca de cada destacado acaecimiento mundial.

EN LO INTERNACIONAL, LEY PLATT; EN LO ECONOMICO, LIBRE CAMBIO CON LOS E. U.

¡PAX VOBIS!

Por ANTONIO ESCOBAR

MR. BRIAND, el gran Ministro de Negocios Extranjeros de Francia, declaró en la Cámara de Diputados, que Europa "está muy lejos de la guerra". Otros dos personajes, de muchísima menos autoridad política que ese simpático hombre de Estado, pero de fama, han pronosticado la proximidad de una contienda como la de 1914.

Uno de ellos, el novelista inglés Wells, la ha anunciado para dentro de ocho o diez años, a mas tardar, en una reunión de pacifistas, efectuada en Londres hace poco.

—Y puede traerla —ha añadido— un accidente cualquiera este año o el siguiente. No lograrán evitarla las Sociedades Pacifistas. Carecerán de fuerza cuando la ocasión llegue, porque los Ministerios de la Guerra están siempre preparados, mientras que el movimiento pacifista se reduce a reuniones y oratoria. Sería necesario que ahora, en plena paz, los amigos de ella se organizasen para declarar a los gobiernos que, si la guerra viniese, ellos no tomarían parte en ella, se negarían a pagar impuestos y harían huelgas.

Mr. Wells ha agregado:

—Esto alentaría y fortalecería a los gobiernos que desean conservar la paz y causaría impresión a esos excelentes almirantes, generales y fabricantes de municiones, que verían en ello el principio del fin. Los pacifistas que procediesen así serían la vanguardia del movimiento. Otros, menos agresivos, podrían organizarse para apoyar al gobierno solo en el caso de que éste tuviese razón al ir a la guerra.

También ha manifestado Mr. Wells, desintiendo de la opinión de los optimistas, que él no cree que el mundo se negaría a hacer otra guerra general, porque recuerda los horrores de la de 1914.

—Para la mitad —ha dicho— de la juventud menor de 25 años de Inglaterra, Francia y Alemania, hay en la idea de la guerra una tremenda fascinación. A esos jóvenes les parece insoportable la vida actual, con el desempleo, las tareas poco atractivas y la carencia de aventuras. No creáis que les disgustarían los comienzos de la guerra; pero después cuando terminase denunciarían a los viejos por haberlos llevado a ella.

El otro profeta es el general alemán Ludendorff, que, en lugar de seguir la conducta discreta y modesta que cumple a todo vencido, ha dicho y hecho algunas ligerezas. Anuncia la gran guerra para muy pronto, y precisa la fecha de su comienzo: Mayo de 1932. En esa contienda lucharán Alemania, Austria, la Gran Bretaña, Hungría, Italia y Rusia contra Francia, Bélgica, Polonia, Rumanía, Chekoslovakia y Servia.

El general prevé que Italia será vencida y Alemania devastada y "casi aniquilada"; no sabemos si el famoso estratega ofrece a sus compatriotas esta perspectiva para que se entiendan con Francia y eviten tan triste suerte o para que hagan grandes preparativos militares secretos; pues los públicos les están vedados por el tratado de paz.

Nótese que esta guerra sería exclusivamente europea; ni los Estados Unidos ni el Japón tomarían parte en ella; y así, para estas dos naciones trabajarían los beligerantes en lo económico; y algo también para ciertas de nuestras repúblicas que podrían vender víveres y primeras materias, a los combatientes, en cuanto se lo permitiese la marina británica.

El estado de Europa, donde sigue habiendo ambiciones, rencores, rivalidades, parece dar cierta razón a los que auguran una guerra grande, en plazo más o menos lejano; pero hay agencias que operan en el sentido de la paz. En estos últimos años se han multiplicado los convenios entre las naciones para resolver cuestiones que parecían de imposible, o siquiera de muy difícil arreglo.

Van en aumento los **Karteles** industriales internacionales; si por este camino se llega a reemplazar, en lo económico la competencia por la cooperación desaparecerá una de las causas que han contribuido a varias guerras.

Mr. Norman Angell, el distinguido pacifista americano, hoy súbdito británico, ha dicho:

—Lo más eficaz que se puede hacer en pro de la paz es convencer a los pueblos de que la guerra no es negocio.

Nueva York, 26 de Diciembre.

OLAS

Hay olas maternales,
en cuyo regazo se siente deseos
de apoyarse.

Hay olas frívolas,
que saltan, que ríen
y se pulverizan.

Hay olas intensas,
que van como en cinta de un designio grande
y dejan incólumes las barcas pequeñas.

Hay olas sensuales,
que ondulan, que incitan y se desperezan
cual mórbida carne.

Hay olas de traición,
que vienen oblicuas, taimadas,
y acaban luego en explosión.

Hay olas cobardes,
que como perrillos babean,
y lamen.

SOL, LUNA

A la hora del crepúsculo,
entre arco-iris rotos de nácar y arrebol,
baja a las aguas verdes cada tarde,
a lavarse sus manchas el sol.
La luna tiende un camino
sobre el agua del canal;
trémulo puente imantado
que nadie puede pisar.
No se sabe si es de plata,
no se sabe si es de oro.
Y no lleva a donde dice,
que lleva al fondo.
Cuando desde la ribera
lejos de tí lo contemplo,
tengo que pensar en tí,
para estarme quieto.

REMEROS

Los cuatro remeros
con aletazo unánime hieren el agua,
Si es de día,
sangre color de espejo
mana la herida.
si es de noche
color de luna irritada
la sangre corre.

Alfonso HERNANDEZ-CATA.

Por GABRIEL CAMPS

NUESTRO embajador en Washington exteriorizó, días pasados, su creencia de lo conveniente que sería para Cuba y para los Estados Unidos, la concertación de un nuevo Tratado, que se inspirase en el libre cambio.

Ninguna sugestión más oportuna y conveniente que esa.

En el orden político nada puede sustituir a la Ley Pratt, ya probada por treinta años de vigencia.

En el orden económico, es el libre cambio la más útil, la mejor medida, que pudiera tomarse.

Un nuevo Tratado que contuviese esas dos excelentes provisiones resolvería de plano todas nuestras dificultades.

Hace algún tiempo vió la luz en estas columnas un artículo del doctor Juan C. Zamora, que puntualiza de un modo definitivo sus ventajas, sus posibilidades y en lo que consiste la Unión Aduanera de las dos Repúblicas, de mutuo auxilio.

La Unión Aduanera no es más que esto:

Todos los productos de los Estados Unidos entrarán libres de derechos en Cuba, y todos los productos de Cuba entrarán libres de derechos en los Estados Unidos.

Cuba adoptará para las demás naciones, los mismos aranceles que los Estados Unidos.

Resultados que obtendríamos:

1.—Se abarataría el costo de la vida para los cubanos en más de un cuarenta por ciento.

2.—En Cuba no hay que diversificar sus productos, como se repite, sino que "intensificarlos", pues que todo el "quid" es puramente de distribución que hoy no se puede efectuar por falta de mercado. Con una población consumidora a la vista, de más de ciento veinte millones de habitantes, la lista inacabable de productos de Cuba, encontraría plétora de consumo. Con azúcar, aguardiente y sus derivados, tabaco, café, plantas oleaginosas, textiles, tintoreas, medicinales, de ornamentación; miel de abejas, conchas y tortugas y pieles, valiosas maderas, ganado de todas clases desde el avícola al de carne, mármoles, frutas variadas, productos de mercado, minerales, hierbas, pescados, etc., lo que necesitamos es mercado, para aumentar, sin alteraciones exóticas. Hay que llevar al ánimo del pueblo americano que un tablero agro-pecuario como el de Cuba, de sólo 42.000 millas de superficie total, que descontando marismas, montes, pedreras, lagunas, terrenos extériles, ciudades y pueblos, carreteras, ferrocarriles y caminos y fincas suntuarias, no puede interferir la producción norteamericana, ni crearle competencias, dado su pequeñez, que no sabemos a qué proporción quedaría reducida la parte aprovechable, por falta de un mapa agronométrico, pero que desde luego reduciría nuestra extensión agrícola en porción considerable; casi a un solo condado floridano.

3.—Bajo un régimen de Unión Aduanera los jornales aumentarían automáticamente, y también el presupuesto y la burocracia por el nacimiento de nuevas necesidades.

4.—Tanto Cuba como los Estados Unidos verían disminuídos sus ingresos fiscales. Para Cuba la pérdida sería de 25.000.000 de pesos. Para los Estados Unidos sería de 120.000.000. Veamos dónde encuentra el señor Zamora la compensación.

Cuba contaría con las aduanas para otras procedencias y establecería un impuesto interior de un cuarto de centavo por libra de azúcar, lo cual bastaría para compensar las rentas de aduanas desaparecidas. En cuanto a los Estados Unidos, un importante refinador americano ha indicado ya en un artículo recientemente publicado en Nueva York, que un impuesto interior de "medio centavo" sobre la totalidad del azúcar refinado en Norteamérica, sería más que suficiente para asegurar la compensación fiscal. Al centuplicarse la riqueza global en las dos riberas, la compensación asombraría. Además quedaría eliminado el problema azucarero, que es el problema de más fácil resolución, si los cubanos, empezando por el Gobierno y los hacendados, hubiesen sido consecuentes con el principio de la restricción que apadrinan, que preconizan y que no hallan medio de ponerlo en práctica. La restricción de las zafras es ante todo una cuestión de moral pública. Desde el Decreto restrictivo del Presidente Machado, hasta el plan Chadbourne, pasando por el vendedor único y los otros artificios que se han indicado, todas las medidas de restricción; pero es lo cierto que a la hora de ahora, estamos superproduciendo alocadamente, poniendo en contradicción el pensamiento con la conducta.

Con el libre cambio con los Estados Unidos quedaría restringida la zafra de Cuba de un modo racional a los dos millones de toneladas que es lo único que debe producir Cuba, si quiere ser República civilizada, tanto porque el paño de cultivo sería preciso dedicarlo a otros menesteres distintos del azúcar, cuanto porque se desenvolverían otras riquezas superiores al saco de azúcar.

La colonia de plantación de esclavos se convertiría en huerta de hombres libres. Piense Cuba, sobre esto. La Unión con los Estados Unidos sería especialmente provechosa para la colonia española y para los nativos, por razón del clima, que es el mejor aliado, con que cuenta la República de Cuba.

Cuba es nuestra por la Naturaleza, y las razas nórdicas y alpinas, a que pertenecen en gran parte los norteamericanos, no pueden vencernos en competencia, ni ellos lo desean, que es lo mejor.

Cuba es el más conveniente apéndice de los Estados Unidos, si se les une en lo económico, y si mantiene la soberanía y la libertad en lo político, sosteniendo sus tradiciones y sus hombres, su individualidad independiente y racial.

Realizado el libre cambio se detendría la disgregación de Cuba, que viene realizándose invisible aunque sistemáticamente con el latifundio en las tierras orientales, servido por negros haitianos, jamaiquinos, caimaneros y de las Bahamas, y con la invasión de gentes mediterráneas del Este de Europa y del Oeste de Asia, que han convertido ya a Cuba, en una provincia europea, a la capital en un mercado de Levante y a los pueblos del campo en una feria de sandalias y baratijas.

Es preciso "cubanizar" la República, americanizándola y rusalizándola y esto sólo puede conseguirse con el primer capital americano y el trabajo de nativos blancos y de color, para explotar en debida forma nuestras latentes potencialidades agrícolas.

La creación de industrias agrícolas familiares y de pequeños sitios prósperos y ordenados—ha dicho A. Escobar—es la base más firme de la democracia y del orden público.

La transformación de la República de Cuba, en país de cabotaje con los Estados Unidos, derribando la muralla arancelaria que hoy los separa incomprensiblemente, es asunto apolítico, a cuyo logro pueden coadyuvar el Gobierno y la oposición, en acción neutral conjunta, ya que es materia que a todos nos comprende, beneficia y afecta.

Pongamos todos a nuestro servicio la Ley Platt, en su sentido y espíritu; reclamemos, con toda la energía a que nos da derecho, la cooperación de Mr. Hoover, por conducto del Embajador de los Estados Unidos, que tan buenas intenciones manifiesta para los cubanos con el fin de que el "intercambio inteligente y sabiamente regulado de sus respectivos productos, de las dos naciones", nos conduzca al feliz estado en que nos veamos librados de los males que nos azotan, y tal vez sea esa resurrección la que propicie una buena inteligencia entre todos, incluso de la clase política.

No tiene explicación que después del combate naval de Santiago, que interrumpió la natural evolución del pueblo cubano, que lo desvió de su destino, se halle Cuba en la miseria treinta años después. El precio de la guerra con España ha debido ser la felicidad de los cubanos.

La salvación de Cuba, cuyo batacazo económico no es cierto que lo originen causas de afectación mundial, sino que obedece a haberse desentendido los Estados Unidos de un deber primordial, es algo que afecta al honor americano y debemos decirlo cuanto más alto mejor, que tal vez traspase nuestro ámbito, el éter, y lo oigan MacKinley y Roosevelt.

Refiriéndose el DIARIO DE LA MARINA a la actitud de Washington en relación con la revolución en Panamá, y abordando al estado confesional porque atraviesa Cuba decía: "No cabe discutir el derecho, y en ocasiones el deber de construir puentes de concordia donde los contendientes, sin abdicaciones de principios, harmonicen recíprocos criterios".

Esa intervención, esa tercería que definiría el derecho si fuese coadyuvante, que es la que debemos esperar siempre de nuestros aliados, ¿qué patriota puede repudiarla?

M.E.C.D. 2016

MAGNIFICOS GRUPOS COMPITEN EN EL PROGRAMA HIPICO DE ESTA TARDE

EL DR. EUWE GANO EL TORNEO DE AJEDREZ EN HASTINGNS

HENRY LOU GEHRIG ESTA TRAS UN CONTRATO POR TRES AÑOS RECIBIENDO $35,000 POR CAMPANA

No se espera, sin embargo, que los Yankees convengan en pagarle tal cantidad.—Problamente lo contratarán por 30,000 pesos anuales.—Ed. Barrow dice que no hay nada de esteasunto. Los contratos se enviarán en Febrero

LISTA COMPLETA DE LOS JUEGOS DE EXHIBICION

(Especial para el DIARIO DE LA MARINA)

NUEVA YORK, enero 7 ST.— Henri Lou Gehrig, primera base de los New York Yankees, lider de los empujadores de carreras de la Liga Americana y rival de Al Simmons en los honores del batting de 1930, vive convencido de que sus servicios son útiles al club y que merece un aumento de sueldo en el contrato que necesariamente se le brindara dentro de pocos días.

Lou Gehrig

Lou acaba de terminar un contrato de dos años con los Yankees, a virtud del cual recibió 25,000 por temporada. El Club le ha ofrecido uno nuevo de 30,000 pesos por temporada, pero sus amigos aseguran que Lou está tras uno más notable de 35,000 pesos por campaña y compromiso para jugar en el team con ese salario durante tres años.

BARROW NIEGA LA NOTICIA

"La gente habla másá de lo que debe"—ha dicho Eddie Barrow al tener noticia de los rumores circulantes. "Los Yankees no han ofrecido ningún contrato a Gehrig, ni a ningún otro jugador. Nosotros tenemos la costumbre de enviar nuestros contratos para el 15 de Febrero y hasta esa fecha no puede decirse que hemos hecho oferta alguna a determinado jugador".

"Además, antes de hacer proposiciones a Gehrig o a otro jugador, necesitamos hablar con Joe McCarthy, que va a actuar de consejero nuestro en este asunto. Mc Carthy quiere cambiar algunos jugadores antes de que se envíen los contratos, y por este motivo las oficinas del club esperarán hasta mediados de Febrero para cumplir su mision anual".

JUGARAN 187 ENCUENTROS

Aunque parezca extraño, la novena de los Yankees jugará en 1931 ciento ochenta y siete encuentros, incluyendo los 154 de la temporada oficial. En eso no se cuentan los empates que pueden darse en la season, que como todos sabemos, se juegan nuevamente en las llamadas fechas libres.

Mientras el team practique en la Florida encontrará mucha oposición de teams de las Mayores, pero tan pronto comience su retorno a Yankee Stadium jugará con novenas de Liga menor hasta el día marcado para enfrentarse con los Robins de Brooklyn en los grounds de Ebbetts Field.

En los campos de St. Petersburgo se efectuarán nueve juegos con los Braves de Boston, que ensayarán también en esa localidad. En estos nueve games se discutirá la supremacia basebolera de la ciudad y los dos teams lucharán duro por ella.

En el programa de juegos combinados figuran dos encuentros con los Reds de Cincinnati, que realizarán su entrenamiento en Tampa y uno con los Phillies de Burt Shotton.

Aunque el schedule de juegos es bastante largo, el team no aparecerá en muchas ciudades como otros años. Ed Barrow y Mc Carthy han decidido cortar las apariciones de Babe Ruth en distintos pueblos a fin de conseguir más estabilidad en el team. En otras temporadas, con motivo de los viajes del Bambino a distintas ciudades del Sur, el team no practicaba debidamente y no podia tener una buena arrancada en el campeonato de la Liga Americana.

NO SE SABE NADA

Interrogado por los reporters, Ed Barrow tampoco quiso decir nada respecto al anunciado cambio de Dusty Cook al St Luis Browns por el outfielder Fred Schulte.

«Sé que McCarthy tiene algunos cambios en perspectiva, pero no puedo decirles qué jugadores envuelve. Es posible que se realice alguna operación para conseguir nuevos pitchers, pero nada podemos anticipar por ahora. Durante las primeras semanas de invierno tratamos de conseguir a Ed Morris o a Danny Mc Fayden, pitchers del Boston, pero nos pidieron demasiado como pago a sus servicios. También nos falló la intentona de adquirir los servicios del infielder Willie Kamm, de los Medias Blancas de Chicago.

EL SCHEDULE DE EXHIBICION

El schedule de los encuentros de exhibición marca los siguientes games:

Marzo 7, 8, 10 y 11 con los Braves de Boston en St. Petersburgh, Florida.
Marzo 14, con los Reds de Cincinnati en Tampa.
Marzo 15, 16 y 17 con los Braves en St. Petersburgh.
Marzo 18, con los Cardenales en Brandenton.
Marzo 19, con los Reds en St. Petersburgh.
Marzo 20, con los Braves en St. Petersburgh.
Marzo 21 con los Cardenales en St. Petersburgh.
Marzo 22 con los Braves en St. Petersburgh.
Marzo 23 con el Indianápolis en Sarasota.
Marzo 24, con el Indianápolis en St. Petersburgh.
Marzo 25, con los Phillies en St. Petersburgh.
Marzo 26, co nel House of Davis en St. Petersburgh.
Marzo 28, con el Jacksonville en Jacksonville.
Marzo 29, con el Montgomery en el Montgomery.
Marzo 30-31 con el Birmingham en el Birmingham.
Abril 1 y 2 con el Chattanooga en Chattanooga.
Abril 3 y 4 con el Atlanta en Atlanta.
Abril 5 y 6 con el Nashville en Nashville.
Abril 7, con el Augusta en Augusta.
Abril 8, con el Columbia en Columbia.
Abril 9, con el Ashville en Ashville.
Abril 10, con el Charlotte en Charlotte.
Abril 11 y 12, con el Brooklyn en Ebbetts Field.

Telas Inglesas azul y negro "Belwarp" garantizadas. Almacén de Paños SOBRINOS DE NAZABAL Muralla 70.

Arriesgará su Vida el Capitán Malcolm Campbell en Daytona Beach en Febrero

SPORTS DIARIO DE LA MARINA SPORTS

AÑO IC — LA HABANA, JUEVES, 8 DE ENERO DE 1931. — PAGINA TRECE

El capitán inglés con su Blue Bird II tratará de batir el record de 231 millas por hora establecido en 1929 por el Golden Arrow del difunto Sir Henry O. D. Seagrave.— La pista recta

(Por Dillon Graham, de la P.A.)

DAYTONA BEACH, Fla., Enero 7. (AP.)—El capitán Malcolm Campbell, el último de los cuatro corredores de automóviles llamados los diablos del timón, a quienes se ha dado crédito por haber manejado un carro a más de 200 millas por hora, arriesgará su vida en esta playa a principios del mes que viene en un reto por la diadema del «rey de la velocidad».

El capitán inglés y su Blue Bird II tratarán de batir el record de 231 millas por hora establecido en 1929 por el Golden Arrow del difunto Sir Henry O. D. Seagrave, con éste timoneando. Kaye Don hizo una tentativa infructuosa el pasado Marzo con el Silver Bullet.

Campbell que se ha ceñido la corona más codiciada en el mundo de las carreras de automóviles tres veces desde que corrió una milla, recta en 1925 sobre Pending Sands, arenal del País de Gales, a una velocidad de 150.76, piensa salir de Inglaterra para los Estados Unidos el 14 de Enero.

En la estrecha faja de arena de

Continúa en la página CATORCE

AMADOR GARCIA, del Club Cultural, desea batirse con Montana, Baby Malpica, el Pillo Echeverría o Divino Rueda. Amador no quiere «palomas», por lo que se lo recomendamos a Luis Parga para que le dé pronto empleo en su programa.

Young Coullimber Peleará el Sábado en Arena Polar Con Ramón Pérez en un Star Bout a 10 Rounds

En ese gran programa de apertura de la temporada del turismo se batirá Vidal Gregorio con Johnny Cruz en el match oficial También José A. Argüelles vs Kid Montana.

Vidal Gregorio, a medida que va avanzando en su entrenamiento nos demuestra mayores méritos. Como muy bien dice Pincho Gutiérrez, es uno de esos peleadores que mientras más se les ve pelear, más gusta.

Habíamos quedado encantados por su primera demostración en el entrenamiento, pero ayer aquella impresión se desvaneció para darle paso a otra más halagadora aun. Pincho tiene una verdadera máquina de pegar, un pugilista con un «colorido» perfecto, un verdadero y gran hombre del ring.

Con Vidal Gregorio no hay términos medios posibles. No es un Al Brown, por ejemplo, que posee un caudal inagotable de ciencia, pero que en algunos momentos languidece. No, Vidal Gregorio no cesa de sorprender al adversario y al público con sus demostraciones de coraje, de calor en la pelea, de inagotable fortaleza.

Y conste que no puede tomarse esto a propaganda, porque quien ha hecho las demostraciones del españolito, quien se ha batido tan brillantemente con un Kid Chocolate, un Al Brown y un Bushy Graham, malamente puede necesitar de unas líneas de elogio. Nos limitamos, sólo, a comentar los trabajos de preparación del más sensacional de los pugilistas pequeños que hemos visto en acción.

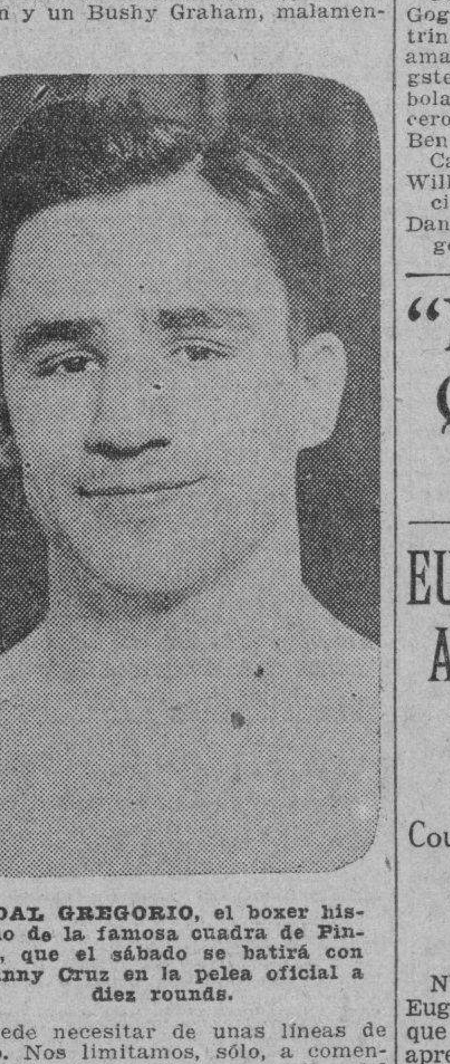

VIDAL GREGORIO, el boxer hispano de la famosa cuadra de Pincho, que el sábado se batirá con Johnny Cruz en la pelea oficial a diez rounds.

LO TIENE TODO

Gregorio es completo. Desde luego que no es un estilista propiamente dicho, pero sabe boxear dentro de la misma guardia del adversario. Ayer, frente al chileno Ramos, le hemos visto hacer verdaderas filigranas.

Contra Mario Jiménez probó su habilidad.

Johnny Cruz el sábado va a tener que inventar algo nuevo si es que quiere ganar, porque no encontramos la forma en que va a poder mantenerse firme frente a un ataque tan perfecto, tan bien combinado como el del gran peleador a quien hemos de ver ostentando el campeonato bantam weight del mundo en este mismo año, si es que los proyectos de Pincho Gutiérrez salen bien.

DEBUTARA MAS QUE REAPARECERA, YOUNG CULLIMBER

Y como el DIARIO DE LA MARINA fué el primero en anunciar a sus lectores, ayer quedó confirmada la sensacional noticia de que Young Cullimber, el terrible Eduardo Duarry, ha de hacer su primera presentación ante nuestros fanáticos, después de haber dado once knock outs consecutivos en N. York.

Duarry está considerado como uno de los boxeadores más temibles, hoy en día, en la división de los light weights. Mc Neil, el veterano del pugilismo americano, lo cree el verdadero campeón del mundo.

Y tal es el pavor que inspira el compañero de Kid Chocolate, que ha sido preciso conceder un handicap enorme, de cerca de diez libras, a un hombre como Ramón Férez, para hacer posible los deseos de Luis Felipe de que prontamente le admiremos.

La pelea del sábado, más que una reaparición, es un debut de Cullimber, puesto que aquí le vimos pelear muy poco. Pincho se lo llevó—como hizo con Chocolate—de pelear preliminares, para devolvérnoslo convertido en un gran boxeador, posiblemente el pegador más fuerte de los tiempos modernos.

UN PROGRAMA COLOSAL

Y anotemos un triunfo más en la casilla de Luis Parga. El match-maker de luxe acaba de botar nuevamente la pelota al concertar el siguiente programa, que será ofrecido al módico precio de $1.40 las gradas:

Star bout, 10 rounds, Gregorio Vidal contra Johnny Cruz.

Star bout, 10 rounds, Eduardo Duarry contra Ramón Pérez.

Preliminares, José A. Argüelles contra Kid Montana, Alfredo Pérez contra Pedro Vives, José Coego contra Mario Jiménez, Honey B. Finnegan contra Lew Tendler.

TAMBIEN LA COMISION DE PENNSYLVANIA HA DESTITUIDO A WALKER

FILADELFIA, enero 7, (AP.)— El título de campeón de peso medio del mundo que ostentaba Mickey Walker fué declarado vacante hoy por la Pennsylvania State Athletic Commission, la cual le había dado hasta el primero de enero para firmar por una pelea sobre el título y al no hacerlo se depuso automáticamente.

Frank Wiener, su presidente, dijo que Walker podía venir a Pennsylvania y pelear tan a menudo como desee, a condición de que sus contrarios sean adecuados. El lunes se encuentra aquí con Matt Adgie.

LA BOLA BALON FUE PUESTA A PRUEBA POR MAS DE 300 GOLFISTAS

LOS ANGELES, Enero 7. AP.—La bola «balón» fué puesto hoy a prueba por más de trescientos jugadores, tres de los cuales encabezaron la lista con tarjetas de 146 en el round de calificación del torneo abierto de golf de LosAngeles con premios en metálico de diez mil pesos.

Parece que dos profesionales, Willie Goggin de San Francisco y Ben Coltrin de Oakland, Cal., junto con un amateur de Los Angeles, Danny Sangster, lograron amaestrar la nueva bola mayor y más ligera en los aguaceros que durante el día cayeron.

Ben Coltrin, Oakland, Cal	70	76—146
Willie Goggin, San Francisco	73	73—146
Dan Sangster, Los Angeles	70	76—146

Al Empatar el Dr. Euwe Con Sir Thomas Aseguró el Primer Premio en el Torneo De Ajedrez del Hastings Chess Festival

El juego tuvo apertura del gambito de la dama rehusado y fué declarado tablas, después de rápidos cambios de piezas a los 17 movimientos. Euwe en un match con J. R. Capablanca

HASTING, Enero 7. AP. — Comenzando la novena vuelta con una sólida ventaja de un punto, el doctor Max Euwe de Holanda aseguró el primer premio en el torneo de maestros del Hastings Chess Festival al hacer tablas su partida con Sir George Thomas en 17 movimientos. La apertura fué un Gambito Rehusado de la Dama en el que se cambiaron piezas rapidamente, quedando una posición muy igual sin que ninguno pudiera mejorarla. El doctor Euwe terminó con una anotación de 7-2, al ganar seis juegos, entablar dos y no perder más que uno, con Miss Menchik, de Checoeslovaquia. El joven maestro holandés jugará un match a diez partidas con José R. Capablanca, de Cuba, en Holanda, durante el próximo mes de Julio.

Una vez decidido el primer premio, el segundo y el tercero estaban entre Capablanca y Sultán Khan de la India. Gracias a su victoria sobre Miss Menchik, el maestro cubano alcanzó el segundo puesto con 6½-2½ como anotación, ya que el juego de Sultán Khan con Tylor de Inglaterra resultó tablas, dándole como score 6-3 y el tercer lugar. Michell de Inglaterra, que derrotó a Colle de Bélgica, ganó el cuarto premio.

SUMARIO

Primer tablero: Miss Menchik de Checoeslovaquia perdió con Capablanca en una apertura del Peón de la Dama de 42 movimientos.

Segundo tablero: Yates de Inglaterra derrotó a Winter de Inglaterra en una Defensa Siciliana de 27 jugadas.

Tercer tablero: El doctor Euwe de Holanda entabló con Sir George Thomas de Inglaterra en un Gambito Rehusado de la Dama después de haber movido 17 veces.

Cuarto tablero: Tylor de Inglaterra hizo tablas con Sultán Khan de la India a los 24 movimientos de una apertura del Peón de la Dama.

Quinto tablero: Michell de Inglaterra batió a Colle de Bélgica en una Defensa India de 21 jugadas.

SITUACION FINAL

	G.	P.
Euwe	7	2
Capablanca	6½	2½
Sultán Khan	6	3
Michell	5	4
Yates	4½	4½
Thomas	4	5
Winter	3½	5½
Menchik	3	6
Tylor	3	6
Colle	2½	6½

S. Flohr, jugador rumano, ganó el primer premio en el torneo de primeras reservas. Capablanca permanecerá dos semanas en Inglaterra y entonces partirá para América. Espera dar una exhibición de simultáneas en Nueva York durante el mes de Febrero.

El doctor Euwe, cuya hazaña al superar a Capablanca en Hastings le da derecho a confirmar el calificativo de «esperanza del ajedrez» con que lo bautizaron los grandes críticos del juego ciencia antes de que lo delicado y precario de su salud ejerciera influjo sobre sus demostraciones en torneos y matches, y al primer rango entre los maestros europeos, nació en Amsterdam el 20 de Mayo de 1901, enseñándole sus padres el juego y jugando mucho con ellos antes de cumplir diez años. En 1918 ingresó en la Universidad de Amsterdam como estudiante de matemáticas. Un año después tomó parte en el torneo clase C. del Congreso de Ajedrez de la Victoria en Hastings y en Diciembre del mismo año entró en el el del campeonato holandés en La Haya, empatando en segundo puesto con R. A. J. Meyer. Al llegar a los veinte había ya ganado el campeonato de Holanda y vencido en un match con el doctor A. G. Olland. El que jugó con Maroczy de Hungría resultó en un empate de 2 a 2 con 8 tablas. Sus mejores demostraciones en matches fueron con el doctor Alekhine que apenas logró batirlo por 3 a 2 con 5 tablas y dos con E. D. Bogoljubow, quien lo derrotó en 1927 por 3 a 2 con 5 tablas y por 2 a 1 y 7 tablas en 1929.

En el torneo internacional de Bad Kissingen en 1928 dividió el tercer y cuarto premios con Akiba Rubinstein de Polonia y en Carlsbad en 1929 participó del quinto, sexto y séptimo con el doctor Vidmar de Yugoslavia y con Becker de Austria.

MIRAMAR GARDEN OFRECE PROGRAMA GRANDE EL DIA 10

Rodolfo Díaz se batirá con Bardales en el star marcado a seis rounds

Después del interesantísimo programa presentado el pasado domingo 4, Miramar Garden no podía ofrecer un conjunto más atrayente que el que vamos a transmitir a nuestros lectores en las siguientes líneas. Un combate entre los middleweights Rodolfo Díaz, el ídolo de El Encanto, discípulo preferido y sparring principal de Ignacio Ara, y Luis Bardales, el valeroso muchacho de la Víbora, que tan emocionantes peleas ha ofrecido siempre. El combate Díaz-Bardales, será sin duda alguna la atracción máxima de la semana, ya que ambos muchachos cuentan con simpatías, tienen record y pertenecen al grupo de los «peleadores que pelean» como dicen los yankees, es decir púgiles que escalan el ring para ofrecer el máximum de esfuerzo con tal de obtener el aplauso de la multitud.

Herr Schmelling, primo del Campeón Mundial heavyweight Max Schmelling y Campeón heavyweight amateur de Alemania. Herr Schmelling, fué presentado hac dos semanas a los fanáticos de Miramar Garden y fué acogido con grandes muestras de simpatía; el muchacho, corpulento y risueño, se entrena todos los días bajo la dirección de Rodolfo Díaz, «Faroles», en la Arena Polar y se enfrentará en el semifinal del domingo, con Juan Armenteros, «El Gavilán de Cruces», a fin de probar sus facultades.

En este programa reaparecerá la maravilla de los paperperweight Amadito Avila, el elegante muchacho que conquistó cerca de diez y ocho victorias consecutivas el pasado año en ese mismo ring de Prado y San Lázaro. También peleará en este programa Harry Kabakoff, el ex campeón amateur que lleva dos victorias seguidas, y en la pelea inicial, Kid Carteles, el valiente lightweight que representa al colega semanal de la calzada de Ayesterán.

"Bryonia" Hizo la Mejor Demostración Que Hasta Ahora Ha Dado Juvenil Alguno Al Vencer en el Principal Evento Ayer

En su carrera triunfal fué piloteado por el aventajado jockey V. Smith.—Feliz despedida dió el starter Welter a las 10 niñas traviesas.—Los juveniles prometen muchas sensaciones

(Por «Jerry» Corrales)

Al ganar Bryonia con las sedas rosado-negras del Greentree Stable el Poinsetta purse, principal evento del programa, en que compitieron diez «bebitas» de dos años a dos furlongs, hizo dicha potranquita la mejor demostración de juveniles del mitin recien iniciado en Oriental Park.

Bryonia, favorita por haber acabado segunda detrás de Butter Beans en su primera aparición, demostró gran mejoría superando aún sus brillantes pruebas preparatorias. En su éxito triunfal de ayer la piloteó el aventajado jockey V. Smith.

Estuvo feliz el starter Welter despidiendo en la tira a las diez niñas traviesas. Becky E., sobre la que cabalgaba el jockey Douglas, se puso en punto para dar la impresión de probable ganadora. Bryonia demostrando la entereza y coraje típicos de un buen pur sang asumió el puesto de honor en las últimas cincuenta yardas, sin que se amilanara por esto Becky E. que perdió el veredicto de los jueces por cabeza. El tercer cobro correspondió con notable esfuerzo a Cloiseth.

BUENOS JUVENILES

Fué una real carrera de juveniles que prometen dar en el mañana interesantes episodios al turf, y merecida justicia a su ilustre prosapia. La cosecha de joveniles importada para este mitin de Oriental Park suscita entre los asiduos al hipódromo un interés como jamás se ha mostrado. La superior calidad de bebos y bebitas sobre anteriores años justifica la consistencia y precisión que se observa en los resultados de estas justas.

Y antes de que el mitin llegue a su mitad podrán los asiduos al bello hipódromo de Marianao ser testigos de luchas entre novatos recién sacados del paquete que harán historia en el turf criollo y de allende los mares. Más de cien, en mayoría de aristocrático origen, se alojan en Oriental Park actualmente, listos para el figurao de alta sociedad.

Y volvió Eveline F a dar bonito rendimiento a los agradecidos que no titubearon en ponerse para su repetición en el quinto turno de ayer tarde, con el logro de 4 a 1, por cabeza sobre su más tenaz antagonista Ed Reese, que subió en la cotización de dos hasta dos y medio. La ganadora hizo su avance decisivo en la recta de las angustias. Aquí también tras lucir fuera de la contienda se movió como volador de a peso Ed. Reese. El tercero Cyrano se debilitó disputando con Panamá.

FUE RECLAMADA

Con diferencia de pescuezos entraron en la varilla del cobro Pinnster, Evelyn L y Mirage en el episodio del epílogo, a milla y 1-16. La favorita Mary Mc Neil de 7 a 5 sufrió perjudicial encerrona al rodear la última curva, quedando por esto fuera de la contienda, y tras su fracaso pasó por la vía del claim a poder del B. B. Stable por $1.000, lo que equivale a decir en el léxico hípico que a J. E. Smallman, el turfman canadiense, le están ahora pagando con la misma moneda que él lanzó al mercado, copando a tanto ejemplar por la vía reclamable.

Lamigueiro y su cría se habían puesto con todo el stock de pápiros al chance de Achtel Lass, 8 a 5, en el tercer perillazo de la tarde, pero se tragaron un hueso de cherna al surgir ganador en este evento Our Sweetheart 8 a 1, con Lipiec al lomo, y de nada valió que la favorita largara el bofe en desesperada intentona finalista, pues sólo el «place» hubo de corresponderle, seguida por Beau Ideal.

Macabeos festejaron el éxito que tan franco correspondió a Shuffle Again a precio de «rayita» en el cuarto episodio. Esta potranca por sus dos segundos y un tercero anteriores parecía destacarse con la ventaja de un buen pur sang contra las famélicos pertenencias del Papujo Stable.

Joan Pat de buen precio acabó bien distanciado en place, y el show fué para Gibbys Lillian.

GOLPE DOS

Fifia, la cansona de plantilla en el anterior invierno, fué la ganadora del primer encuentro de la tarde, dedicado por los técnicos de la pista [illegible] nacidos en Cuba, o de propiedad de turfmen residentes en el hospitalario suelo de Cubanacán.

Y se resolvió dicha justa de caballos de carrera con ciudadanía cubiche en un fácil triunfo para Fifia, 5 a 1, teniendo leve amenaza nada más de Lothario en las primeras etapas, pasmando este el place una vez que el favorito Bobbinalong avanzó en los tramos finalistas. Pero en resumen fué un facil éxito para la ganadora.

EUGENE JAMES SE ANOTO 2 TRIUNFOS EN FAIR GROUNDS

Count Palatine y Ladrón fueron los caballos que hizo pasar vencedores

NUEVA YORK, enero 7. (AP).— Eugene James, recobrando la forma que le dió el renombre del mejor aprendiz del turf norteamericano antes de caer enfermo recientemente, montó hoy dos ganadores en Fair Grounds, Nueva Orleans, el primero, Count Palatine de J. Leiter en la tercer prueba y el segundo con Ladron de Mrs. R. Pollard en la sexta, entrando, además, segundo detrás de Panda de C. T. Grayson en el Pine Hills Purse montando a Grecian Beuty del Southland Stable. Finalizó también en segundo lugar con otro ejemplar de Mrs. Pollard, Guide Right, cediendo sólo a Skils de C. V. Whitney con Kenneth Russell en la silla en la Belzoida Purse.

El jockey Madely, considerado en general el primer aprendiz en St. John,s Park se llevó hoy los honores en esa pista floridana con dos ganadores y un tercero. Triunfó con Senator Vázquez Bello, favorito con logro de 3 a 5 en su favor y con Fair Bill cotizado a 8 contra 1.

Lady Clarence rindió doble a sencillo por show.

Fort Worth, el capón de seis años perteneciente a G. Keaton, que se creía poseer escasas probabilidades de vencer a los favoritos por forma, Beth Hogan y St. Jim cruzó delante de ellos la meta en la estelar de Agua Caliente, y aligerado en peso cubrió los cinco furlongs en 1.01 3-5 pagando $21.40 a ganador por dos pesos en la mutua. Beth Hogan fue segundo y St. Jim tercero.

LA ASOCIACION NACIONAL DE BOXEO SE PROPONE PONER EN VIGOR LA REGLA DE LOS 6 MESES PARA LOS CAMPEONES

Espera dicho organismo que sientan su influjo los que prefieran trabajar en los circuítos de variedades o ganarse la vida haciendo pelíc ulas.—Quiere que vaquen algunos campeonatos

CHICAGO, Enero 7. (AP.)—La N. B. A. se propone poner en vigor estrictamente la regla sobre los seis meses imponiéndola a todos los campeones, y haciendo que sientan su saludable influjo los que prefieran trabajar en los circuitos de variedades o ganarse la vida honradamente haciendo películas.

En estos momentos la N. B. A. tiene enviado un cuestionario a sus miembros para que voten sobre la cuestión de vacar los campeonatos de peso máximo, junior welter, junior ligero y mosca y ha solicitado de la Unión Internacional de Boxeo que concurra en declarar esos títulos vacantes. Los votos que han llegado indican por ahora que una mayoría de las comisiones de los Estados son partidarias de que se retire el reconocimiento a Max Schmeling como campeón de peso máximo del mundo.

La lucha ha cesado de ser un deporte y se la clasifica hoy en día junto con el circo y otras diversiones semejantes. En algunos de los Estados las comisiones han designado todas las contiendas de lucha, ya libre ya greco-romana como exhibiciones. Esta es, sin duda, la calificación apropiada que aplicar a la lucha como deporte, ya que los principales contendientes en las diversas clases tienen más interés en recorrer el país y llenarse los bolsillos que en legítimas competencias donde adquirir el honor del campeonato.

Ha resultado dificilísimo para las comisiones de los Estados y para la N. B. A. el ejercer control sobre el deporte, hasta el punto de que esta última en su reciente convención en Omaha se rehusó a asumir la supervisión de la lucha profesional y se formó una organización auxiliar titulada la National Wrestling Association, (Asociación Nacional de Lucha.)

La perspectiva es arriesgada desde el punto de vista del promotor, porque el estado de los negocios, el paro forzoso y la crisis económica en general han continuado reduciendo los ingresos de taquilla en todos los teatros y otros centros de diversión. Esta reacción tiene que dejarse sentir antes de mucho en la situación del boxeo y de la lucha.

Los managers de los boxeadores profesionales deben curarse en salud al contemplar lo que actualmente ocurre a los luchadores de peso completo. Si pierden la confianza del público que paga, habrán matado la gallina que pone los huevos de oro y cuando, instigados por el afán de lucro, tratan de aumentar el costo de las localidades, a pesar de la pésima situación que el país atraviesa y de la depresión general reinante, no hacen más que tirarle una llave de estrangulación al deporte pugilista.

Parece seguro que habrá una pelea por el campeonato de peso máximo del mundo durante el año que ahora empieza. Schmeling, por medio de su manager ha estado maniobrando para colocarse en buena posición y la Comisión del Estado de Nueva York trató de forzar a Sharkey a pelear con el alemán, fracasando en su empeño La N. B. A. está resuelta a obligar a Max Schmeling a cumplir el reglamento de la misma o a declarar vacante su título. En caso de decretarlo así, llamará, indudablemente, al primer boxeador de esa clase para competir con un contrario adecuado por el campeonato así vacado.

Mediante una íntima cooperación entre la N. B. A. y sus afiliaciones europeas parece que los campeones en lo porvenir se mostrarán más activos en la defensa de sus títulos y más dispuestos a competir dentro de su peso. El negarse a pelear con un adversario adecuado al peso prescrito significará que el campeón queda depuesto y su título vacante.

Buenos Juegos de Base Ball en los Grounds Viboreños

Dos reñidos encuentros de base ball semi-profesionales se llevarán a cabo el próximo domingo en los terrenos de Víbora Park, los que con toda seguridad resultarán del agrado de los fanáticos que dominicalmente asisten a los grounds Viboreños.

En el primer turno de este interesante doble header veremos en acción a la potente novena de Miguel Lloret frente al agresivo conjunto de los muchachos del Víbora Ac. de Laso. Este choque, dadas las rivalidades existentes entre ambos contendientes, promete resultar sumamente emocionante debido a que ambas novenas van dispuestas a cargar con la victoria.

En el segundo juego de la tarde se enfrentarán los boys del pueblo de Baldomero Acosta, con los representantes de la Ciudad Reglana en esta simpática contienda basebolera. En este match se regustrará una bonita lucha, debido a que los players de los dos conjuntos que toman parte activa van dispuestos a proporcionarle el éxito al pueblo que representan. Según nos han dicho personas que nos merecen entero crédito, es casi probable que el Alcalde de Marianao y el de Regla asistan a presenciar este interesante game.

MICKEY WALKER

La Comisión Atlética del Estado de Nueva York y la Asociación Nacional de Boxeo han declarado vacante el título de campeón mundial del peso medio que ostentaba Mickey Walker debido a no defender su título en el espacio de tiempo ordenado por esos organismos, igual le ha acontecido al alemán Max Schmeling con que se ve anulado como campeón mundial del peso completo.

EL QUINTETO DE TEMPLE RECIBIO UNA APLASTANTE DERROTA ANTE INDIANA

Al visitar por primera vez el floor de los Owls, Indiana logró una facilísima victoria de 45 por 17

FILADELFIA, Enero 7. El equipo de basket de la Universidad de Purdue, campeón de la conferencia del Oeste en la pasada temporada, logró vencer al team de la Universidad de Temple con score de 45 por 17, en su primer encuentro en esta ciudad en los últimos 25 años. El choque se efectuó en el nuevo floor del Owl's hall, y fué presenciado por 2.500 espectadores.

Los «boilermakers» que fueron derrotados por Pitt en su viaje a esta, lograron una ventaja de 23 por 5 al terminarse el primer half del encuentro y despues continuaron arrollando a Templete hasta vencer con facilísima anotación.

Johnny Wooden, brillante guard, jugó todo el game por Purdue a pesar de tener una pierna en muy malas condiciones y fué buen contribuyente al alto scoring con tres goals y un foul. Wooden insistió en jugar a pesar de que el coach Ward Lambert trató de excluirle del line up inicial.

Harry Kellar, co-capitán de los visitantes, fué la verdadera estrella del juego, al anotar seis field goals y cinco fouls. Varias de sus canastas fueron tiradas desde el mid-court.

Charley Stewart, que sigue de cerca los pasos de Strech Murphy por el puesto de center en el All-America Team, fué otra figura saliente del match. No solo anotó cinco goals, sino que desarrolló un magnífico juego defensivo.

Los jugadores de Temple solo pudieron anotar un goal en el primer half, debiéndose esto al brillante guarding desplegado por los players de Indiana en el tiempo. Tal defensiva ha sido una de las mejores que se recuerdan aquí.

El score:

PURDUE (45)

	Fig	Fog	Ptos
Kellar, lf.	6	5	17
Krutz, lf.	0	0	0
Wheler, lf.	2	1	5
Dornte, rf.	0	0	0
Stewart, c.	5	2	12
Miner, lg.	1	1	3
Wooden, lg.	3	1	7
Eddy,	0	0	0
Snyder, rg.	0	1	1
	17	11	45

TEMPLE (17)

	Fig	Fog	Ptos
Gober, lf.	1	0	2
Reynolds, lf.	1	0	2
Fitch, rf.	1	2	4
Eisley, rf.	0	0	0
Gudd, c.	0	1	1
Lulejian, c.	0	0	0
O'brien, lg.	1	0	2
Beron, lg.	1	1	3
Wasta, rg.	0	3	3
	5	7	17

Referee: James Runsey. Umpire: William Kelley.

PRIMO CARNERA SALIO DEL HAVRE CON RUMBO A LOS ESTADOS UNIDOS

EL HAVRE, enero 7, (AP.) — Primo Carnera salió hoy en su segunda invasión de los Estados Unidos, de donde regresó a Europa para pelear con Paulino Uzcudun en España, después de ser víctima de suspensiones en distintos Estados durante su trompeteada primera visita.

JACK RYERSTON CON SU PUTTER SUAVE ALCANZO UN 72 Y GANO MEDALLA

MIAMI, Fla., enero 7, (AP.) — El putter de [illegible] Jack Ryerston, de Cooperstown, N. Y., le permitió hoy hacer un 72 y ganar los honores de medalla en el juego de calificación del torneo invernal amateur de golf de Miami.

Ryerson fué al tazón con un solo tiro en cinco greens empatando par en el course del Miami.

Win Day, chiquillo de 15 años de Chicago, fué segundo [illegible] calificaron con un 75. Su score se destacó de la que hizo [illegible] paración al 77 que hoy realizó Jimmy West, de Miami, campeón defensor, quien empató con Lef Chase, de Buffalo.

Fran Lewis, de Miami, superó a par con un 39 en los nueve de regreso, pero necesitó 79 en el round completo.

Ryerson hizo uno menos que par hacia fuera y uno más hacia dentro. El juego de match entre los inscriptos, que son menos de sesenta, comenzará mañana y continuará el domingo.

M.E.C.D. 2016

Paulino Uzcudun Regresó Ayer Muy Contento a New York

RESULTADO DE LAS CARRERAS DE AYER

Día 16.—Enero 7 de 1931.—Tiempo Despejado.—Pista Lenta.

376 ORIENTAL PARK, CUBA — Purse $800
PRIMERA CARRERA—6 Furlongs — 3YO&Up — Claiming

Ind	Horses	W	PP	St	¼	½	¾	Str	Fin	Jockeys	O	C
(340)	Fifia	*106	6	1		1^{nk}	1^{1}	1^{1}	1^{1}	C Stranski	5	5
357^{3}	Bobbinalong	*111b	8	6		3^{2}	3^{5}	3^{3}	2^{3}	W Dalzell	8-5	8-5
340^{2}	Lothario	111	3	2		2^{4}	2^{4}	2½	3^{1}	D Froggate	3½	3½
340	Beau Aspin	116	2	5		6^{2}	4^{hd}	$5^{1½}$	4^{hd}	H Clements	10	10
344	Clemmie	*106	4	3		$5^{1½}$	5^{2}	4^{2}	5^{2}	E Neal	3	3
337	Al Livingston	108	7	7		7^{3}	7^{6}	6^{5}	6^{5}	A Perdomo	5	5
304	Fair Vena	111b	5	8		8	8	8	7^{6}	J Paz	25	25
312	Carloman	116b	1	4		4^{1}	6^{1}	7^{1}	8	S Lipiec	15	15

P 2:33 Off 2.34 Time 24 1-5 49 1:16

Premio para el Ganador: $625.—Ganador: yegua de 5 años, hija de Bistouri-Idiola, propiedad del Dr. A. G. Bavastro.—Arrancada buena.—Ganador bajo el látigo.—Place fácil.—Fifia tomó rápidamente la delantera, se desprendió de Lothario en la recta y resistió el embate final de Bobbinalong.—Este fué mejorando gradualmente su posición, ahorró terreno a la entrada de la recta, finalizando con gran coraje.—Lothario mostró velocidad inicial, pero se paró cuando lo apuraron en la recta.—Beau Aspin duró más que Clemmie.—Esta corrió mediocremente.—Carloman se paró.

Fifia: $10.20; 5.80; 3.20.—Bobbinalong: $2.80; 2.20.—Lothario: $2.60.

377 ORIENTAL PARK, CUBA — Purse $800
SEGUNDA CARRERA—2 Furlongs — 2YO Fillies Maidens — Purse

Ind	Horses	W	PP	St	¼	½	¾	Str	Fin	Jockeys	O	C
$ 352^{2}	Bryonia	116	5	2				1^{nk}	1^{hd}	V Smith	4-5	4-5
352	Becky E.	116	4	1				2^{2}	2^{2}	F Douglas	4	4
352^{3}	Cloiseth	116	9	4				$5^{1½}$	3^{1}	J Longdon	4	4
——	Topic A.	116	10	3				4½	4^{hd}	V Wallis	8	8
352	Anitas Pal	116	2	10				8^{3}	5^{hd}	W Curran	6	6
——	Melody Miss	116	3	9				7½	$6^{1½}$	G Williams	12	12
——	Chenenceau	116	7	8				6^{hd}	7½	W Lennie	15	15
$——	Tight Rope	116	8	7				3^{hd}	8^{4}	K Horvath	4-5	4-5
352	Almendares	116	6	6				9^{1}	9^{2}	G Fowler	15	15
352	Drastic V.	116	1	5				10	10	H Hay	20	20

P 3:03 Off 3 04 Time 12 3 5 23 4-5

Premio para el Ganador: $625.—Ganador: potranca de 2 años, hija de St. Germain-Briony, propiedad de Greentree Stable.—Arrancada buena.—Ganador bajo el látigo.—Place lo mismo.—Bryonia partió bien, forzó el paso inicial y se desprendió de Becky E. en las últimas cincuenta yardas.—Esta corrió derecha por dentro y se sostuvo con coraje hasta el final.—Cloiseth respondió cuando lo apuraron, cerrando con gran coraje.—Topic A corrió muy bien, aunque siempre por fuera.—Anita's Pal cerró una buena brecha.—Melody Miss no corrió mala carrera.—Chenonceau corrió torciéndose.—Drastic V se torció hacia dentro.

Bryonia: $4; 2.40; 2.20.—Becky E: $6.80; 4.20.—Cloiseth: $2.40.

378 ORIENTAL PARK, CUBA — Purse $800
TERCERA CARRERA—5 & 1-2 Furlongs — 3YO — Claiming

Ind	Horses	W	PP	St	¼	½	¾	Str	Fin	Jockeys	O	C
325^{3}	OurSweetheart	103	5	2		1^{1}	1^{hd}	1^{hd}	1^{1}	S Lipiec	8	8
333^{3}	Achtoi Lass	107b	9	5		3^{hd}	3^{1}	3^{1}	2^{1}	G Riley	8-5	8-5
325^{2}	Beau Ideal	*102b	4	12		12	7^{nk}	5½	$3^{1½}$	J O'Hara	5	5
† 366	My Betty	107	11	1		$6^{1½}$	4½	4^{hd}	4^{hd}	J Boucher	10	10
367	Our Doctor	*107	10	6		$2^{1½}$	2^{2}	$2^{1½}$	5^{hd}	E McL'hlin	5	5
333	Rosie Finnegan	*98	3	10		7^{hd}	8½	6½	6^{4}	E Neal	8	8
319	Old Sol	112b	2	3		5½	$5^{1½}$	7^{hd}	7^{1}	W Curran	6	6
† 303	Prize Winner	*99b	1	4		4^{hd}	6^{1}	8^{3}	$8^{1½}$	J Mattioli	50	50
298	Dixie Bo	112	8	7		10½	9^{hd}	$9^{1½}$	9^{4}	K Horvath	10	10
707	Masters Rose	107	6	9		9½	10½	10^{2}	10^{2}	G Seabo	6	6
363	Gully Jumper	107	12	8		$11^{1½}$	12	11^{2}	11½	V Smith	20	20
†——	Big Doug	*102	7	11		8^{nk}	11^{2}	12	12	R Allen	40	40

P 3:30 Off 3:32 Time 24 3-5 50 1:08 3-5 1:11

Premio para el Ganador: $625.—Ganador: potranca de 3 años, hija de Bussy American-Sweetheart Time, propiedad de J. E. Lewis.—Arrancada buena.—Ganador bajo el látigo.—Place lo mismo.—Our Sweetheart tuvo la mayor velocidad desde la arrancada, regateó con Our Doctor hasta rendirlo y se sostuvo bien ante el reto de Achtoi Lass.—Esta se abrió paso doblando la curva lejana, y finalizó con gran entereza.—Beau Ideal empezó con lentitud, se tiró por fuera en la recta y terminó más rápido que ninguno.—My Betty ahorró mucho terreno a la entrada de la recta.—Our Doctor se paró totalmente.—Rosie Finnegan corrió mediocremente.—Old Sol se paró.—Master Rose tuvo un viaje accidentado.

Our S.: 35.20; 13.40; 6.20—Achtoi Lass: $3.60; 2.60.—Beau Ideal: $3.40.

379 ORIENTAL PARK, CUBA — Purse $800
CUARTA CARRERA—5 and 1-2 Furlongs — 3YO — Claiming

Ind	Horses	W	PP	St	¼	½	¾	Str	Fin	Jockeys	O	C
326^{3}	Shuffle Again	*97	5	2		1^{4}	1^{6}	1^{4}	1^{6}	E Neal	1	1
——	Joan Pat	108	1	5		$5^{1½}$	$3^{1½}$	$3^{1½}$	$2^{1½}$	V Wallis	12	12
319	Gibby's Lillian	102	3	9		$7^{1½}$	6^{1}	5^{1}	3^{1}	G Fowler	8	8
293	Double Chin	104b	8	8		$6^{1½}$	5^{2}	4½	4^{hd}	J Longdon	20	20
308	SouthrnBeauty	103b	6	3		2^{hd}	2^{1}	2^{1}	5^{hd}	G Williams	6	6
333	Missy	*97b	7	11		$9^{1½}$	9^{1}	6½	6^{hd}	J O'Hara	15	15
† 333	Peggy Barbara	*97	2	6		8^{hd}	$7^{1½}$	7^{1}	$7^{1½}$	A Cleff	30	30
353	Explicit	102	4	7		10^{1}	10^{2}	10^{5}	8½	H Wood	6	6
359^{3}	Barren Hill	108b	11	4		4^{hd}	4^{hd}	8^{1}	9^{3}	K Horvath	4	4
333	Belial	103b	10	1		3½	$3^{1½}$	9½	10^{8}	S Lipiec	6	6
† 333	Nigricant	*98	9	10		11	11	11	11	R Allen	25	25

P 4:05 Off 4:09 Time 23 4-5 49 1-5 1:02 1:09 3-5

Premio para el Ganador: $625.—Ganador: potranca de 3 años, hija de Noah-Misdeal, propiedad de B. B. Stable.—Arrancada mala.—Ganador fácil.—Place bajo el látigo.—Shuffle Again tuvo la mayor velocidad desde la arrancada, se abrió bastante a la entrada de la recta, pero tenía aún reservas al final.—Joan Pat se abrió paso por dentro, terminando muy fuerte.—Gibbys Lillian también finalizó fuerte.—Double Chin corrió una buena carrera.—Southern Beauty no tuvo incidentes.—Missy finalizó bien.—Barren Hill y Belial se rajaron.—Nigricant se despistó a la entrada de la recta.

Shuffle Again: $4; 3; 2.60.—Joan Pat. $8.60; 4.60.—Gibby's Lillian: $12.60.
Gaanador reclamable en $1.000.

380 ORIENTAL PARK, CUBA — Purse $800
QUINTA CARRERA—1 and 1-16 Miles — 4YO&Up — Claiming

Ind	Horses	W	PP	St	¼	½	¾	Str	Fin	Jockeys	O	C
(355)	Eveline F.	*102	3	5	7^{hd}	6^{nk}	4^{2}	3½	1^{hd}	J Mattioli	4	3
361^{2}	Ed Reese	*107b	8	8	9^{5}	9^{5}	7^{1}	5^{4}	2^{2}	E Neal	2	2½
336	Cyrano	*110b	11	2	2^{2}	$2^{1½}$	1^{hd}	1½	3^{1}	J O'Hara	8	8
362^{3}	Ben Tincup	115	9	3	4^{2}	3^{3}	$3^{1½}$	2^{1}	4^{6}	K Horvath	10	10
349	Punkie	*107	1	6	$6^{1½}$	$8^{1½}$	9^{2}	$9^{1½}$	5^{hd}	W Dalzell	6	6
(373)	Elmer H	115b	2	7	5^{4}	5^{hd}	5^{1}	6^{hd}	6^{2}	J Longdon	5	5
† 289	Hilary	112b	6	9	8^{4}	7½	8½	7^{3}	$7^{1½}$	G Fowler	10	10
361^{3}	Panama	107	7	1	1^{nk}	1^{hd}	2^{3}	4^{hd}	8^{4}	S Lipiec	8	8
† 318	Wolfy	*108	10	4	3^{hd}	4^{1}	6^{nk}	8^{hd}	9^{1}	A Wancha	20	20
(362)	Adam's Apple	115b	5	10	10^{2}	10^{6}	10^{6}	10^{5}	10½	G Seabo	10	10
350^{2}	Ma Sun	*104b	4	11	11	11	11	11	11	E Smith	20	20

P 4:33 Off 4:38 Time 25 3-5 50 4-5 1:17 3 5 1:43 4-5 1:51

—Premio para el Ganador: $625.—Ganador: Potranca de 4 años, hija de King James-Militant Lady, propiedad de S. Gorbet.—Arrancada mala.—Ganador bajo el látigo.—Place lo mismo.—Eveline F en buena posición desde la arrancada, respondió a una vigorosa monta en la recta y duró más que Ed Reese en el empuje final.—Este se tiró por fuera en la recta y terminó como una locomotora.—Cyrano regateó con Panamá hasta rendirla, pero se debilitó en los saltos finales.—Ben Tincup corrió una excelente carrera.—Punkie terminó fuerte por dentro.—Elmer H no tuvo incidentes.—Adams Apple y Ma Sun partieron muy mal.

Eveline: $9.20; 4.40; 3.20.—E. Reese: $3.40; 3.—Cyrano: $4.40.

381 ORIENTAL PARK, CUBA — Purse $800
SEXTA CARRERA—1 and 1-16 Miles — 4YO&Up — Claiming

Ind	Horses	W	PP	St	¼	½	¾	Str	Fin	Jockeys	O	C
324^{2}	Finnster	*107b	2	4	5^{2}	2^{hd}	2^{1}	1^{1}	1^{nk}	W Dalzell	3	5
348	Evelyn L.	107	1	5	7	6½	6^{3}	3½	2^{nk}	G Seabo	12	12
362	Mirage	115	4	6	$6^{1½}$	7	$5^{1½}$	$2^{1½}$	3^{4}	R J Fisher	5	3
354^{2}	Winnie Jo	*102	7	7	4^{1}	5^{1}	4^{hd}	5½	$4^{1½}$	E McL'hlin	6	6
348^{3}	Mary McNeill	110	5	1	3^{hd}	4^{hd}	3^{hd}	6^{3}	5^{nk}	V Smith	7-5	7-5
342	Twelve Sixty	*110	6	2	1^{hd}	$1^{1½}$	1^{nk}	4^{hd}	6^{6}	J Sylvester	4	4
362^{2}	McCulloch	112	3	3	2^{2}	3^{hd}	7	7	7	G Fowler	6	6

P 5:03 Off 5:04 Time 25 50 1:17 1-5 1 44 1-5 1:51 4-5

Premio para el Ganador: $625.—Ganador: jaca de 7 años, hijo de The Finn-Koster Girl, propiedad de M. Kelleher.—Arrancada buena.—Ganador bajo el látigo.—Place lo mismo.—Finnster fué avanzando cuando lo apuraron, se alejó del grupo en la recta y se sostuvo bien.—Evelyn L fué mejorando su posición por dentro, terminando muy fuerte.—Mirage se tiró por fuera en la recta, debilitándose en los saltos finales.—Winne Jo tiró una magnífica carrera.—Mary McNeil fué ligeramente estorbada a la entrada de la recta.—Twelve Sixty y McCulliogh se pararon.

Finnster: $15; 9.40; 6.20.—Evelyn L: $11.20; 6.40.—Mirage: $4.40.

NO tendrá que reponer las pilas tan a menudo...si usa siempre las pilas secas Columbia, conocidas en el mundo entero como las mejores...y obtendrá mejores resultados e ignición más perfecta.

LAS PILAS SECAS
COLUMBIA
TRADE MARK
—duran más

EL CLUB ATLETICO DE GUINES SALIO CON NUEVE CEROS

Los azucareros de Hershey destrozaron tres pitchers, anotándoles quince hits

El domingo día 3, en una fiesta de bateadores los muchachos del Hershey Sport Club dejaron sin carreras al club visitador.

Se distinguieron por los locales Hernández, que se mantuvo intransitable durante todo el desafío; Estalella que, de cinco veces al bate dió cinco hits entre ellos un cuadrangular, y Alvarez que hizo dos cogidas espectaculares en el center.

Por los visitantes se distinguió Tapanes con un fielding admirable y logró al bate conectar un hit que le valió tres esquinas.

He aquí el score:

CLUB GUINES

	V	C	H	O	A	E
J. Borroto lf.	4	0	0	2	0	0
J. Fernández cf	4	0	2	1	0	0
D. Tapanes 1a.	4	0	2	14	1	1
R. Vázquez c ss.	4	0	0	2	5	0
J. Toledo 3b.	2	0	0	2	2	1
F. Ille 2b c.	4	0	1	0	1	0
R. Michelena rf 2a.	3	0	0	1	3	1
O. Palacio ss.	1	0	0	0	1	2
J. García p.	1	0	0	1	1	0
Basallo p.	1	0	0	0	0	0
M. Reyes p.	1	0	0	0	1	0
J. González rf.	3	0	1	1	0	0
Total	32	0	6	24	15	5

CLUB HERSHEY

	V	C	H	O	A	E
A. Alvarez cf.	5	1	2	1	1	0
F. González ss.	5	2	2	2	4	1
A. Mirabal 2a 1a.	4	2	1	9	1	0
M. Román lf.	3	1	0	2	0	0
R. Estalella 3a.	5	4	5	1	2	0
F. Hernández, 1b.	1	0	1	2	0	0
A. Paituví, rf 2a.	3	1	1	2	0	1
J. Fernández c.	4	1	1	6	0	0
F. Hernández p.	3	1	1	0	2	0
R. Quesada rf.	2	1	1	1	0	0
R. Batán lf.	2	0	0	0	1	0
Total	37	14	15	27	10	2

SUMARIO

Home run, Estalella: Tribases, Tapanes; Twobases, Alvarez 2, Fernández 1, Quesada 1, González 1. Quedados en bases: Hershey 5; Güines 7. Doble play, Mirabal a Hernández. Bases robadas, Mirabal 3, Estalella 1, Román 1, Fernández 1. Umpire, González; Home John Base. Tiempo, 2 horas. Anotador, M. Vázquez.

Anotación por entradas:
Güines . . . . . 000 000 000— 0
Hershey . . . . . 408 002 001—14

Arriesgará su..

Viene de la página TRECE

14 millas que muchos conceptúan la mejor pista recta del mundo, Seagrave llegó primero a más de 200 millas por hora. El inglés ganó el campeonato en la «milla al vuelo» haciendo 203. Esa misma playa vió a Campbell elevar la cifra a 206. El difunto Ray Keech la hizo ascender a 207 y entonces Seagrave retornó a establecer el actual record de 231.

Keech se mató en la pista de Altoona y otros, entre ellos Lee Bible y Frank Lockhart perecieron en las arenas de Daytona al intentar batir el record de la velocidad. Seagrave mismo perdió la vida hace varios meses en Inglaterra en un percance al establecer un record con su bote-motor.

Las arenas de Daytona no están en condiciones para una prueba de velocidad más que un breve tiempo al año. Del estado de la máquina en los cuantos días disponibles para tales pruebas puede depender que subsista el actual record otro año.

Se han realizado incontables tentativas de batirlo en esta pista, pero a causa de los adversos efectos del viento y del mar, logrando éxito sólo unos pocos.

El capitán Campbell volverá al famoso campo donde se dan las batallas de la velocidad con pretensiones de llegar a 250 millas por hora. Dice que hizo 230 en Africa el año pasado cuando trató de establecer un nuevo record y cree que con la nueva máquina de especial construcción mejorará esa cifra.

BLENO BLENOL
ALIVIA EN 24 HORAS

Todo motor rendirá mejor funcionamiento con Champions.

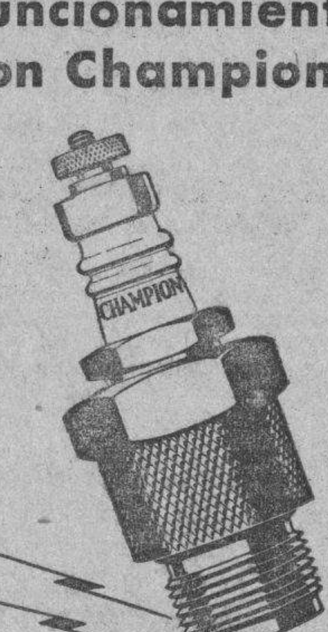

Representante de la fábrica:
C. H. MacKay
Avenida 7, entre 34 y 36, Miramar
Habana

Bujías
CHAMPION
LAS MEJORES
Confiables para todo motor
TOLEDO, OHIO, E. U. A.

"Ya Aquello Pasó y le Dieron la Decisión", Dijo Uzcudun Cuando le Hablaron de P. Carnera

El pugilista vasco regresó ayer a Nueva York y contó lo que le sucedió días antes de su encuentro con el italiano; dice que nunca corrió tanto como ese día que oyó los disparos

NUEVA YORK, enero 7. (AP).—Paulino Uzcudun regresó hoy a este país a bordo del trasatlántico francés «La France», y según Ned Brown del Wold y estaba de buen humor y muy alegre, negándose a discutir la acción de la comisión neoyorquina al suspender a Schemeling.

—«Paulino», dice Brown, «no tiene gran cosa que decir acerca de su pelea con Carnera».

—«Ya aquello pasó y le dieron la decisión, «fueron las palabras de Paulino según el World, y luego, «aunque yo creía que había ganado. y lo mismo opinaba uno de los jueces. Pero son cosas del sport éste», y relegó el asunto al olvido encogiéndose de hombros significativamente».

De lo que el español sí habló fué de los sucesos antes de la pelea que se celebró en días en que Barcelona laboraba bajo los efectos de una huelga general.

«Un día me encontré con Carnera en una plaza pública», nos contó», y mientras cambiábamos cordiales saludos, se acumuló un gentío que nos contemplaba absorto. La policía se figuró que aquello era una manifestación en ciernes y principiaron a hacer disparos al aire. Yo eché a correr por un lado y Carnera del otro. No podía contener la risa, pero seguía corriendo, por si acaso. Nunca he desplegado tanta velocidad ni resistencia en mis ejercicios de carretera, ni me gustaría tener que volverlo a hacer. Las balas corren mucho más que yo. Me gusta ir en automóvil y a Carnera también, pero estaba prohibido su uso excepto a los médicos, a sus enfermeros y por supuesto a los militares, pero obtuve el privilegio de poner un gallardete con el letrero: «Enfermero» en mi máquina y no experimenté menor dificultad. Carnera no fué tan afortunado, y un día que dió un paseo en automóvil se agolpó en torno suyo una multitud indignada, que lo obligó a detenerse y le exigió que les manifestase qué derecho tenía a ir en máquina y si se creía mejor que ellos. Carnera dijo que nó, pero la gente indignada lo forzó a bajarse y entonces se telefoneó a la policía anunciando que había otro carro disponible para los doctores y sus enfermeros»...

«Paulino», dice el World declaró que lo habían invitado a convertirse en uno de los jefes de la revolución, pero que él no era ni republicano ni monárquico, rehusando aceptar la oferta de darle el grado de coronel y asegurándoles que nada le agradaría más que pelear si pudiera usar sus puños, pero que cuando la cosa se decidía a tiro limpio prefería declinar el alto honor de tomar parte en tales hostilidades.

BEN COLTRIN REALVO BUEN TRABAJO EN EL ROUND DE CALIFICACION

LOS ANGELES, Enero 7. (AP.)—Ben Coltrin, profesional de Oakland, estableció un elevado nivel en el round de calificación a 36 hoyos al hacer los 18 primeros en 70.

El viento reinante y ligeras lloviznas de vez en cuando durante el día, hicieron subir la anotación de los 350 y pico de jugadores de los cuales algo así como un centenar calificarán. Se jugó en seis courses.

Detrás de Voltrin se colocó W. H. Cox de Brooklyn con 71. Otras buenas tarjetas fueron las de John Perelli de Feather River 75; Al Zimmerman de Porland, Ore 75, Harold Sampson de Burlingame, Cal. 78; Pat O,Hara de Santa Bárbara de California 78; Ray Mangrum de Dallas, Tex. 78; Frank Minch de Sacramento de California 81.

Harry Westbrook de Pasadena, un amateur hizo un hoyo de 235 yardas, el segundo del Fox Hills Country Club, en un tiro. Su anotacion en la primer.

LOS HERMANOS MARISTAS PERDIERON EN BASE BALL CON ANOTACION DE 11x3

LOS HERMANOS Maristas . Etc.,

A continuación publicamos el score del juego celebrado últimamente en los terrenos de «Almendares Park», entre los teams «Hermanos Maristas» y «Cubaneleco», este último integrado en su totalidad por empleados de la Compañía Cubana de Electricidad y el cual está dirigiendo el diminuto Nicolás Párraga, aquel pimentoso player del «Club Atlético de Cuba». Como observará el lector, entre los jugadores del team de la electricidad figura Gustavo Alfonso.

También cuentan los muchachos de Monte 1 con un team de balompié, al frente del que se encuentra el señor King, que cuenta con los servicios de algunos buenos jugadores, entre ellos, uno de los hermanos Galcerán, que conoce bien todo la afición futbolística.

Véase cómo fué el triunfo del «Cubaneleco»:

CIA. CUBANA DE ELECTRICIDAD

	V.	C.	H.	O.	A.	E.
M. Lafuente, 3b.	4	0	0	1	2	0
B. Barrios, cf.	6	1	1	2	0	0
R. Carcas, 2b.	4	2	1	0	5	0
G. Alfonso, ss.	5	5	4	2	2	0
J. Oteiza, rf.	6	1	4	2	0	0
J. Amor, 1b.	3	1	0	11	0	0
J. Andrew, lf.	2	0	0	0	0	1
N. Párraga, lf.	2	1	0	0	0	0
A. Maestri, c.	3	0	1	9	2	0
Guedes, p.	5	0	2	0	2	0
Totales	40	11	13	27	13	1

HERMANOS MARISTAS

	V.	C.	H.	O.	A.	E.
Miró, 2b.	3	1	1	4	0	2
Ramírez, ss.	3	2	2	0	3	0
Rodríguez, 3b.	2	0	1	1	2	1
Lázaga, lf.	3	0	1	0	0	1
Alvarez, cf.	4	0	0	0	0	0
Alvarez, cf.	4	0	0	0	0	0
Aro, 1b.	4	0	0	9	0	1
García, rf.	4	0	0	1	0	0
Abril, c.	4	0	1	12	2	2
P. Ruiz, p.	3	0	0	0	2	0
Padrón, p.	1	0	0	0	1	0
Totales	31	3	6	27	10	7

ANOTACION POR ENTRADAS

		C.	H.	E.
C C E.	201 011 051—11	13	1
H. Maristas.	200 010 000— 3	6	7

SUMARIO

Home runs: G. Alfonso. Three base hits: A. Rodríguez. Two base hits: C. Alfonso. Sacrifice hits: Carcas, Párraga, Rodríguez, 2. Bases robadas: Alfonso, Oteiza. Double plays: Rodríguez a Aro. Struck outs: P. Ruiz, 12; Guedes, 9. Bases por bola: J. Ruiz, 8; Guedes, 3; Padrón, 0. Passed Balls: A. Maestri. Tiempo: 2 horas 10 minutos. Anotador: A. Jiménez. Observaciones: Huts a Ruiz, 11 en 8 innings y 10 carreras, a Padrón 2 hits y 1 carrera en 1 inning.

ANDREW PONZI OBTUVO SU CUARTA VICTORIA EN EL JUEGO DE PIÑA

NUEVA YORK, Enero 7. AP.—Andrew Ponzi de Filadelfia obtuvo su cuarta victoria en cuatro partidos en el torneo Inter-Estados de Billar a piña, derrotando a Joseph Proscita de Gloversville, N. Y., por 125 a 74 en 15 entradas, dándole el triunfo un triple empate para el segundo lugar Arthur Woods que ganó su cuarto match esta tarde y con Onofrio Lauri. Ponzi hizo una tacada de 43 y la mejor de Proscita fué de 22.

Las Pruebas de Ayer en O. Park

M. J. McNulty 52.2|5; Miss Desmond 1:52; Miss Elizabeth 54.2|5; Máscara 1:08; Mgic Flute 1:55; Merit 57; Mgdu Don 1:05.3|5; Margaret Parker 38; Mathew 1:08; Margaret Cal 41; Masters Rose 40; Mc Kimm 1:23.2|5; Morning Seams 54.4|5; Nettie Pebbles 53.2|5; Nigricant 56; Yam Toy 1:06; Our Doctor 24; Officer 1:55.2|5 Ocean Current 53.2|5 Ondora 39.1|5; One Alone 43; Prompter 28; Privately 22; Paranymph 1:52; Patricia O-Brien 54.2|5; The Angelus 1:14; Thomas Patrick 26; Thunder Nymph 27, Trusty Crow 38.2|5; Totolo 24; Toki 1:25; Reproduce 1:11; Royal Sable 25; Red Chief 24; Yoyage 1:28; Volante 55; Vera C. 58; Vulcain Park 58; Vast 58; William Penn 1:09; Woody Long 39; Wildolive 40; Wondermann 38.2|5; Wotta Life 25.4|5; Star Flyer 58; St. Helene 1:14; Scotland Girl 1:05.2|5; San Carlos 1:05.3|5 Sally Jessie 40; Sandles 1:07.3|5; Aristocrat 42; Anny F. 24; Beauty Belle 54; Burlap 1:10; Bushman 40; Brusels 26.2|5; Bird of Prey 55; Bye O-Baby 1:23; Bee Jay 26.2|5; Belderdash 1:10; Bunty Dominick 1:10.1|5; Cunegonde 38; Coni 38; Capt. Dale 52; Choice Caller 24; Consideration 24; Dorpat 1:28; Dame Rumor 26; Duncree 55; Don Fernando 40.2|5; Eveline L. 40; Evening Star 1:08; Enthusiastic 1:09; Filona 25; Finnster 57; Frontman 1:06.2|5; Florida Gold 53; Fair Vagary 1:20; Flying Zeno 1:07.2|5; Fleeting Fire 50.1|5; Honey Bunch 1:24; King David 1:06.2|5; King Pin 1:50; Kneehigh 24; Lang 28; Lanier 38.

Pista pesada. Vedada para prácticas en su parte interior.

Por poco se registra un desastre de grandes proporciones al chocar durante las prácticas matinales de ayer en Oriental Park el ejemplar Hugh H. contra un novato que corría a la sazón aparejado con otros dos infantes también. El mozo de ejercicio William Sprigg cayó pesadamente a la pista, sufriendo contra el riel exterior fuertes contusiones en la cadera derecha, siendo asistido por el facultativo del hipódromo doctor Eduardo Anglés.

Frank Catrone, jockey del circuito metropolitano, que llegó el martes en unión de la cuadra de J. H. Loucheim, comenzó su ejercicio preparatorio en la pista en las primeras horas de ayer, y no tardará en ponerse en activo con las buenas pertenencias que entrena Clarence Buxton. Catrone es harto conocido por la afición local.

TOPICOS FUTBOLISTICOS
NOTICIAS Y COMENTARIOS

La mala organización ha sido el factor principal en el fracaso deportivo de nuestros teams ante el formidable conjunto de jugadores argentinos. Una idea para formar un buen «cuadro»

(Por «Peter»)

ESTAMOS en época de selecciones. Cada vez que viene a la Habana un equipo bueno, en lo primero que se piensa es en refuerzos y Selecciones. Tan pronto los Solones del futbolismo cubano concertaron la serie de tres juegos con el Combinado argentino que viene con el nombre de "Vélez Sársfield", se nombró una comisión de tres señores Entrenadores (Bienvenido López, Karoly Katzer y Conrado González) para que se pusieran de acuerdo en la confección de los equipos que iban a contender con los hermanos del Plata. Ya desde el primer momento se hicieron las cosas mal, pues si los clubs designados para jugar la serie eran Juventud Asturiana, Fortuna y Centro Gallego, lo más natural y lógico era que el Entrenador de este último team, también participase de la Comisión. Lo más probable es que de todas maneras, el resultado hubiera sido el mismo; pero a pesar de eso levantamos acta para que se vea que casi nunca se logran hacer las cosas bien hechas. Cabe la hipótesis también de que ese Entrenador hubiera dado con el quid de la cuestión.

Fracasó la Comisión; no se llegó a tomar en serio los Combinados a pesar de que se hicieron dos, y hasta jugaron sendos partidos. El final ya lo sabemos todos: En la misma reunión en que los señores del Comité Directivo acordaron las fechas de los partidos, se autorizó a los Clubs para que éstos se pudieran reforzar. Y en esto, también fracasó en parte, pues nos consta que no hubo el deseo de ayudarse los unos a los otros. Esto no es afán de criticar. Sabemos que para el primer partido el señor Conrado González hubiera querido alinear a Bebito y no pudo hacerlo.

Las consecuencias de todo esto ya la hemos palpado. Realmente el contrario que tenemos ahora es muy fuerte, pero nuestros futbolistas, que han sido puestos frente a los de New York, Chile, Perú, México, Hungría, España y Uruguay, nunca hicieron papel tan desairado como ahora. El mayor descalabro que hemos sufrido aquí en matchs interclubs fué cuando los Tigres del Hispano se enfrentaron con los del Nacional, de Montevideo, y aún en aquella misma tarde en que los futbolistas de la Republica Oriental metieron ¡ocho goals!, nuestros jugadores demostraron, en medio de aquel dominio absoluto del segundo tiempo, más eficiencia que ahora ante los caballerosos atletas de la Argentina.

Pudiera ser que los futbolistas de ahora no sean tan buenos como los de 1927. Pero esa tan grande desorientación que hemos visto en los dos juegos que se han celebrado de la serie de sabor internacional, no es sino una continuación de la que se ha observado entre los señores que tienen la sarten por el mango en los asuntos balompédicos. Nuestros futbolistas pueden dar mucho más de lo que han dado frente a los argentinos. Pero cuando se pierde la moral, poca cosa se consigue. Casi nada.

Nunca en ninguna otra ocasión hemos necesitado un buen conjunto. En cualquier otra época que nos han visitado los teams Galicia Sporting Club, Colo-Colo, Alianza, América, Sabaria, M. T. K., Deportivo Español, de Barcelona Real Madrid y Nacional, de Montevideo, hemos tenido un team en buenas condiciones. Cuando no ha sido el Hispano, ha sido el Fortuna y últimamente hemos tenido al Real Iberia. Ahora el mejor conjunto, es el del Real Iberia, pero sólo es una sombra de lo que era antes. Sus brillantes actuaciones de antaño eran de pitazo a pitazo; ahora sólo son ráfagas. A pesar de todo, es el mejor, repetimos, y no se le catalogó para jugar con los argentinos, se le reserva para jugar con el Bella Vista, que pronto nos visitará, y que, dicho sea de paso, no parece ser tan buen conjunto como el que ahora tenemos por huésped de honor. Sus últimas actuaciones por el Perú nos lo permiten asegurar así.

En fin, que todas estas cosas que calificaremos de falta de organización, han producido un fracaso ruidoso del cual todos tenemos la culpa. Nosotros entre ellos. Aceptamos una quinta parte de ese fracaso, pero al mismo tiempo que lo confesamos, queremos hacer algo para que el caso no se repita. Ello es lo siguiente: Todos los años, y si a ello acceden nuestros compañeros, (Ancos, Pascual, Giménez, Barros, Galarza, Ferré-Elías y Caracuel) haremos un team seleccionado cuyo nombre pudiera ser «Habana» o «Team de la Federación de la Habana». No habrá el temor de que en la confección de ese cuadro impere el padrinaje, pues la designación de los once atletas se hará rigurosamente por orden de votos, es decir, que cada cronista hará su Selección y nos la enviará. Nosotros nos encargaremos de publicarla, o reproducirla, si es que ellos lo nacen antes, y de acuerdo con la mayoría formaremos el Club.

Es más, queremos ser muy liberales en este asunto que a todos interesa y pediremos también el parecer de los señores Entrenadores de los equipos de Primera Categoría. Y sus opiniones han de ser tan respetadas como la de los cronistas. De ese consensus, forzosamente tiene que salir un buen team, que si se entrena concienzudamente y a su frente se pone al mejor entrenador, los resultados han de satisfacer, con toda seguridad, a todos.

A reserva de que en años posteriores lo hagamos en otra época, pudiéramos, a manera de práctica, hacer esa labor. ¿Les parece bien a los compañeros y a los señores entrenadores?. Si la respuesta es favorable, los primeros pueden contestar desde sus respectivas secciones y los segundos, enviarnos lo que pudiéramos llamar «all stars team».

Queda lanzada la idea.

El Libro de Peter

Año Balompédico.

Sólo vale veinte centavos y ya está a la venta en la vidriera de los bajos del DIARIO DE LA MARINA y en la tienda de Reina número 57.

SELECCIONES DE SALVATOR

PRIMERA CARRERA. — Reclamable. Seis furlones. Para ejemplares de 4 años y más.—Premio: $800.00.

FAIR VAGARY EN GRUPO NO GANADOR

(343)	Fair Vagary	100	Sus dos salidas son muy aceptables.
(314)	Antha S	107	Finaliza con mucho vigor.
(338)	Hard Rock	105	Cuenta con velocidad inicial.
(341)	Flying Start	110	Ha corrido aquí en la milla.
	Baffling Star	110	Dicen que ha practicado muy bien.
	Morvion	110	Dicen que lo montará Catrone.
	Mortal	107	Es el tip del Pajarero.

También correrán: (363) Stuart Hunter, 105; (325) Fair Glow, 110; (349) Miss Elizabeth, 100; (327) Mac Hogan, 110; (341) Bee Jay, 110; (344) Dunnegan, 110; (309) Hermes, 110; (314) Sally Jones, 100; (344) Tag, 100; y Trustee Crowe, 110.

SEGUNDA CARRERA. — Reclamable. Dos furlones, Para ejemplares de 2 años.—Premio: $800.00.

INFI SHOT EN BUENAS CONDICIONES

(358)	Infi Shot	110	La posición interior le favorece.
	Balderdash	110	Hijo del célebre Peter Pan.
(358)	Gambay	110	En fango es donde corre mejor.
	Suneur	115	Compañera de cuadra de Butter Beans.
	Panakuda	107	Dicen que ha prcaticado muy bien.

También correrán: Kneehigh, 102; (352) Naughty Jean, 107; (352) Carrots, 107; Red Bamboo, 110; (372) Elsien Bruce, 107; y (358) Frastic A, 105.

TERCERA CARRERA. — Reclamable. Seis furlones. Para ejemplares de 3 años y más.—Premio: $800.00.

ANDRESITO ESTA EN GRAN FORMA

(360)	Andresito	119	Está en inmejorables condiciones.
(367)	Netie Pebbles	107	Esta yegua es algo muy serio.
(345)	Fig Leaf	107	Mejora en cada salida. Peligroso.
(360)	Fletting Fire	117	Tiene la tendencia a arrancar mal.
	Mote	114	Gran velocidad. Pudiera ganar.
(366)	Rare Charm	100	Es veloz pero se raja un poco.
(326)	One Alone, 97; y (337) Campa		Buen ejemplar pero en un grupo fuerte

También correrán: (369) Woody Long, 112; Cap Dale, 114; Princess Hester, 97; (297) H. Smith, 114; (371) Watch On, 117; (374) Star Button, 102; (366) Thunder Nymph, 100; (304) Easter Boy, 115; (363) Spud, 102; (326) Oone Alone, 97; y (367) Campanini, 114.

CUARTA CARRERA. — El Guanabo. Seis furlones. Para ejemplares de 3 años y más.—Premio: $1,000.00.

BOYS HOWDY ES UN GRAN POTRO

(300)	Boys Howdy..	106	Galopó a la victoria en su última.
(334)	Burning Up	103	Tuvo un estampido en su anterior.
(366)	Carnival	106	Este carnaval es algo peligroso.
(320)	Allanah	106	Buena potranca, pero dudo que gane.
(368)	King David	115	Dudo que pueda batir a esta compañía

También correrán: (367) Ellona, 108; (321) Guilder, 113; Sis Raoul, 115; y Rolling Sea, 108.

QUINTA CARERA. — Reclamable. Milla y 50 yardas. Para ejemplares de 4 años y más.—Premio: $1,000.00.

JACK BIENER PUEDE LLEGAR HOY

(322)	Jack Biener..	110	Posee la mayor velocidad aquí.
(347)	San Carlos	112	Consistente; pero está algo viejo.
(368)	Druggist	112	Este Sarrá equino tendrá sus partidarios.
(347)	Bird of Prey..	112	El dueño es demasiado alegre.
(232)	Vast	112	Hoy son «ferentes» sus contrarios.

También correrán: (322) King Pin, 104; (368) Star Flyer, 102; y (347) Yam Toy, 112.

SEXTA CARRERA. — Reclamable. Milla y dieciseisavo. Para ejemplares de 4 años y más —Premio : $800.00.

FOLAMILE EN UNA CARRERA DIFICIL

(323)	Folamile	112	Necesita una buena monta aquí.
(276)	Amsterdam	112	Estorbado gravemente en su debut.
(335)	Miss Desmond	104	Lució mucho en su última.
(296)	William Penn	115	Sus mejores en pista mojada.
	Mainsheet	107	Una finalista de puntería.
(364)	Your Play	107	Ha corrido bien en distancia corta.

También correrán: (317) Bumpkin, 109; (323) Madgu Don, 112; (335) Tishybo, 104; (342) St Helena, 107; y (354) Flying Express, 109.

El Pletórico Fanatismo Fué en Pleno al Habana-Madrid

Un prólogo sin emociones que ganan Trujillo y José Mary. Gran quincena y racha enorme del fenomenal, triunfando Antonio y José Luis. En el final vencieron Guillermo y Labat menor.

HOY JUEVES, POR LA NOCHE, LA GRAN FUNCION POPULAR

Miércoles. Nocturno elegante; gran función «season» deslumbradora. No falta ningún fanático con título; como no falta ninguno de los que aspiran a conseguirlo. De damas un montón, todo caras de flor. De damitas otro montón, todo bocas de clavel; hay derroche de cuerpos estatuarios, de miradas de fuego; un caos de belleza y elegancia. Eso en las dos ringlas de palcos.

En los demás lugares, todos los fanáticos de costumbre, como siempre, encantados de la vida, aplaudiendo y alborotando; entre los fanáticos del Jai Alai, cerrado por ahora a cal y canto, aunque en Habana-Madrid gozan, porque allí se masca mucha pelota, se nota gran desencanto, honda nostalgia, caras largas, lánguidas, cuasi pálidas, que hipan su angustia. Pero en cuanto nosotros los del Habana-Madrid, les decimos lo de «no piensen ustedes en eso» y lo de «mañana será otro día, y mañana comienza la vida» y lo de «ahí va esa toalla de baño para que sequéis vuestras lágrimas, ellos sonríen, ellos aplauden y ellos patean, tomando parte en la tángana, siempre ruidosa y escandalosa en Habana-Madrid.

Pelotean el primero de la elegante noche del miércoles, los blancos José y Echenique, contra los azules, Trujillo y Jose Mary. Y en verdad que no fué digno de las horas deslumbradoras; pues después de los empates en uno y en cuatro, aunque las dos parejas lo pelotearon bien, se fué de calle y sin dar un susto a nadie. Lo ganaron los azules y los blancos quedaron en 22. Bueno; pero «sosó». Boletos a $1.80.

Se desprende con la primera quiniela Azpietia llevándose $5.20. Y la combinada Azpetia en la dulce compañía de Pascau, llevándose $24.00. No dejaron ni un kilo.

Y salieron a pelotear el segundo fenomenal, que es el de la recia tángana en las elegantes funciones los mayores en edad, pegada, arte y brío; enjundia y rabia; los blancos, Antonio y José Luis contra los azules Andrés y Buentdía mayor, que rompieron haciéndose una contra estupenda, alternando en la defensa y en el ataque como cuatro prohombres para hacernos botar de los asientos en estos contundentes empates; nueve, dieciseis y diecisiete.

No hubo más. Sencillamente, porque como Antonio es un delantero con mucha cabeza y un peloteo que atontolina, por lo rápido y certero, y José Luis, que cuando está seguro, pega más que la cola de los carpinteros, con una racha de las que le espeluznan el pelo a cualquier Sanson peludo, pasaron como par de caballitos atilanos, de Atila, sacando de cantador, hasta con «tocaor» y todo a los azules, que llegaron a 26, en una buena defensa. Si Antonio y José Luis continúan en el estado arrogante y anárquico de anoche cualquier día el Habana-Madrid se va a volver pura ceniza. Boletos a 1 peso 60 centavos.

Y se cerró el delirante y animado nocturno con el partido final, de los blancos, Pascau y Gayarre contra los de azul, Guillermo y Labat menor; también gente de pegada contundente y trascendental. Y aunque de cuando en cuando se pifia en seco, gran movimiento y buen peloteo entre par y par; muchos empates en la primera decena; el último en diez; abundan también en la segunda; el último en 22. Uno más; en 21. Y en un gran avance, los ganan los azules, con la buena defensa blanca, que llegó a los 30. Un tercero de tonos fenomenales. Boletos a $1.20.

Hoy, el jueves popular.

DON FERNANDO.

FRONTON HABANA-MADRID

Programa para hoy día 8 de enero.

Primer partido, a 25 tantos. Constante y Echanique, blancos; contra Ochoa y Buendía Menor, azules. A sacar los blancos del cuadro 14 y los azules del 14 y medio.

Primera quiniela a 6 tantos: Ochoa Jesús; Constante; Trujillo; Echanique y José.

Segundo partido, a 35 tantos. Andrés y Labat Mayor, blancos contra Sarmiento y Gayarre, azules. A sacar los blancos del cuadro 14 y medio y los azules del 14.

Segunda quiniela a 6 tantos. Pascau; Epifanio; Sarmiento; Andrés; Gayarre; Labat Mayor.

Tercer partido, a 35 tantos. Ozquila y Azpeitia, blancos, contra Alí y Montes Mayor, azules. A sacar los blancos del cuadro 14 y medio y los azules del 14.

SportfoliO

Jimmy Bottomley salió ponchado nueve veces en la última serie mundial. Jimmy, sin embargo, constituía el punto de mira de los Oseznos durante los meetings invernales.

En futbol no se permite a un guard salir de la linea de scrimmage, al momento de pasarse la pelota y, aceptarla del center y correr con ella.

No hay penalidad en yardas si un team lanza un forward pass a menos de 5 yardas de la linea de scrimmage. La penalidad que se impone es pérdida del down.

POR SU COMPOSICION ES EL
OFTALMO GOTAS BOSQUE
UN PODEROSO ANTISEPTICO Y VASO CONSTRICTOR EN LAS VARIAS AFECCIONES DE LOS OJOS DONDE ESTA INDICADA SU FORMULA

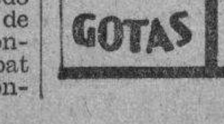

HACE CESAR LA INFLAMACION, ENROJECIMIENTO, DOLOR.
CONSERVA LOS OJOS LIMPIOS Y BRILLANTES.
INSTILESE 1 ó 2 GOTAS TRES VECES AL DIA.—
LABORATORIOS DEL DR. A. C. BOSQUE
TEJADILLO 56.

M.E.C.D. 2016

Anuncios Clasificados de Ultima Hora

ALQUILERES

A-1 Habana

SE ALQUILA la espaciosa casa Cuba número 20 entre Cuarteles y Peña Pobre, muy a propósito para comercio o casa de huéspedes, informes por teléfono A-9850.
A1 1253 7 ene 17

SE ALQUILA Marqués González 3, altos, entre San Rafael y San José, con sala, comedor, tres habitaciones y servicios, la llave en los bajos. Informes, A-2738, joyería El Gallo
A1 1108 7 ene 11

SE ALQUILA, San Rafael 117, esquina a Gervasio, el primer piso derecha, con sala, comedor, dos habitaciones y servicios, la llave en la bodega, informes, A-2738, joyería El Gallo.
A1 1107 7 ene 11

ALQUILO modernos altos, Estrella y Campanario, recibidor, sala, tres cuartos, baño intercalado, cocina gas, agua abundante con limpieza, luz escalera, llaves, ferretería, informes: F-6581.
A1 1216 7 ene 10

HERMOSOS altos, sala, recibidor, comedor, siete cuartos, baño completo intercalado, Lealtad número 111, cuarto y servicios criados. Informes, FO-2495, alquiler, $110
A1 1076 7 ene 12

CORRALES 108

Casa espaciosa, acabada de reformar, sala, comedor, siete cuartos, baño intercalado, cocina, servicio de criados, espléndido patio. Precio económico. Llave allí. Informes: San Joaquín 33 M-4803.
A1 1206 7-10 En.

ROMAY 8, BAJOS

A una cuadra de Monte, casa con sala, comedor, tres cuartos, cocina y servicios, 30 pesos. Llave, Bodega. Informes: San Joaquín 33. M-4803.
A1 1205 7-10 En.

OMOA 14 D

A una cuadra de Monte, casa con sala, comedor, tres cuartos, cocina, servicios, buena azotea, 30 pesos, llaves al fondo. Informes: San Joaquín 33, teléfono M-1803.
A1 1204 7-10 En.

EMPEDRADO 46, esquina a Compostela. Se alquilan estos magníficos bajos. Informes en los altos.
UH A1 828 5-12 En.

A-2 Vedado y Príncipe

ALQUILO A número 23 entre 13 y 15, teléfono F-1612, la llave en los altos.
A2 1195 7 ene 15

SE ALQUILA la moderna y cómoda casa en la calle dos entre 13 y 15, número 132, con portal, sala, recibidor, cuatro cuartos, baño intercalado, comedor, repostería, cocina, baño y cuarto de criada, la llave en la misma.
A2 1244 7 ene 10

SE ALQUILAN los altos de Calzada casi esquina a J., con sala, saleta, seis cuartos, dos baños, comedor, pantry, cocina, dos cuartos criados y sus servicios. Informan: F-2115.
A2 1111 7-12 En.

CALLE 27 número 326, entre A y B, Vedado, se alquilan modernos bajos con cuatro habitaciones, demás comodidades, llaves esquina A, teléfono A-6495
A2 1212 7 ene 10

ALQUILO 23 número 336 entre A y B, teléfono F-1612, la llave en el 334, bajos.
A2 1196 7 enero 15

SE ALQUILA una finquita con terreno y casa chica, en la calle 26, en el Vedado, teléfono F-1439.
A2 1193 7 enero 15

35 PESOS se alquilan los bajos calle A esquina 27, Vedado, los altos con cuatro habitaciones, demás comodidades, llaves en frente.
A2 1213 7 ene 10

CALLE 27 número 328 entre A y B, Vedado, se alquilan modernos altos con cinco habitaciones, tres más en la azotea, demás comodidades, llaves esquina A, teléfono 6495.
A2 1214 7 ene 10

SE ALQUILAN altos y bajos, independientes, de la hermosa casa K, esquina a 11, cada piso con sala, saleta, seis cuartos, dos baños, comedor, pantry, y cocina, dos cuartos criados y garage. Informan: F-2115.
A2 1112 7-12 En.

SE ALQUILA la planta baja de la casa, calle J. número 2, sala, saleta, cinco cuartos, dos baños, comedor, pantry, cocina, tres cuartos, criados, garage. Informan: F-2115. Llave al lado.
A2 1110 7-12 En.

A-3 Cerro y Palatino

AYESTERAN y Lombillo, alquilo ventilados altos, escalera mármol, terraza, sala, saleta, comedor, cuatro cuartos, baño intercalado, servicio criados, patio y traspatio. Informan en la misma, I-4440.
A3 1211 7 feb 6

SE ALQUILAN los espléndidos y frescos altos de Zaragoza número 61, sala, tres habitaciones, baño intercalado, cocina, etc. La llave al lado Informan, A-2501, señor Angel.
A3 1208 7 ene 11

CERRO, Paniagua y Empresa, alquilo unos modernos altos independientes, precio, 20 pesos, llaves bajos, bodega. Informan, FO-1333.
A3 1265 7 ene 11

A-4 Marianao y sus Repartos

REPARTO La Sierra, calle Primera entre 4 y 6, preciosos altos, compuestos de sala, comedor, tres cuartos, baño intercalado, terrazas al frente y fondo, garage y servicios para criados. La llave en la misma. Informes, FO-1917 Ultimo precio, $45.
A4 1186 7 enero 10

SE ALQUILA chalet moderno, Avenida 11 entre 9 y 10, a una cuadra del hotel Almendares, precio módico, la llave en la bodega, informan, teléfono X-1757.
A4 1200 7 ene 14

A-5 J. del Monte y Víbora

JESUS del Monte, se alquilan altos con cuatro habitaciones, sala, saleta y demás servicios, a una cuadra de la calzada y de la Iglesia. Llave, Quiroga 14.
A5 1164 7 ene 12

JESUS DEL MONTE 156

altos muy espaciosos, sala, saleta, gabinete, terraza, cuatro cuartos, una azotea, cocina, baño y doble servicio, llave al fondo. Informes: San Joaquín 33. M-4803.
A5 1201 7-10 En.

SE ALQUILA. Hermosa residencia en la Loma del Mazo, chalet Vista Hermosa, situado en la calle de Luz Caballero entre Carmen y Patrocinio, dos plantas con hermosas habitaciones y baños modernos, terraza con la mejor vista panorámica de la Habana, jardines y terraza artística, agua en abundancia, calentador para todo el servicio de la casa, garage para dos máquinas, cerca de los Colegios Lourdes y Maristas, se da contrato. Precio de situación. Informes en la misma. Teléfono I-1048.
A5 J. I. R. Ind.

PROPIA PARA SANATORIO

o larga familia, alquilo en la parte más alta del reparto Víbora Park el Palacio Godoy, compuesto de dos plantas, cuatro baños de familia y garage; situado en el centro de una manzana, terreno cercado, con árboles frutales. Informes: FO-1906.
A5 1191 7-12 En.

ALQUILERES

POCITO 8, VIBORA

Bajos modernos, portal, sala, comedor, tres cuartos, baño intercalado, cocina de gas, calentador, patio, 34 pesos. Llave, bodega, informes, San Joaquín 33. M-4803.
A5 1202 7-10 En.

SE ALQUILA la casa Jesús del Monte número 26, a una cuadra de Tejas, con dos cuartos, sala, comedor y saleta y demás servicios sanitarios, teléfono A-5152.
A5 1198 7 ene 15

A-7 Sto. Suárez y Mendoza

SE ALQUILA la casa San Julio 34 entre Santos Suárez y Snata Emilia, compuesta de portal, vestíbulo, gabinete, sala, tres cuartos, comedor, hall, baño intercalado, dos closets, patio, servicio sanitario para criados, garage y cuarto para el chofer, teléfono A-3182.
A7 1238 7 ene 10

B-2 Locales y Naves

SE ALQUILA local para establecimiento, calle Kessel y Segunda, San José de Bella Vista, muy barato, casa nueva. Informan, teléfono I-5560.
B2 1183 7 ene 15

SE ALQUILA hermosa nave de mampostería, 8 x 20, o la mitad, 4 x 20, Ayesterán y Lombillo, informan en la misma, Jacinto González, I-4440.
B2 1210 7 feb 6

GRAN LOCAL

Para comercio o industria, salón de 300 metros, preferencia para escritorio, servicios, tres gabinetes, precio rebajado, Avenida 10 de Octubre 156, llave al fondo. Informes: M-1803.
B2 1203 7-10 En.

PARA establecimiento se alquilan las casas Obispo número 79 y Compostela número 55, unidas o por separado. Llaves e informes en El Pincel, O'Reilly número 56.
B2 1248 7 ene 12

B-3 Departamentos

SE ALQUILAN en O-Reilly 5 entre San Ignacio y Cuba, buenos y frescos departamentos altos y bajos, agua fría y caliente, con o sin servicio, precios de situación, casa de orden.
B3 1188 7 ene 15

B-4 Habitaciones

25 PESOS cuatro habitaciones, garage para una máquina, sótanos, casas calle 27 número 326 entre A y B, Vedado, llaves esquina A.
B4 1215 7 ene 10

CAMPANARIO No 121 entre Salud y Reina, alquilo en la azotea hermosa y ventilada habitación con luz por 10 pesos mensuales. Informan en la misma.
UH B4 CR ind.

CAMBIO GRAN BODEGA EN CALZADA

Por una propiedad de 10 a 12,000 pesos, doy y acepto vuelto, informes, Arrojo, Belascoaín 50, café El Sol de Cuba, U-6847.
V4 1260 7 ene 9

NEGOCIO QUE DEJA $500 TODOS

Los meses lo vendo en $3,500 con 8 años de contrato, se da a prueba y se enseña al que no sepa, gratis. Informa, Arrojo, Belascoaín 50, U-6847.
V4 1259 7 ene 10

GANGA PARA HOMBRE FORMAL

Se alquila a hombre solo, decente, habitación muebles, limpieza, luz, buen baño próximo, doce pesos cincuenta centavos mensuales. Neptuno 199, altos Colegio, referencias necesarias.
B4 1209 7-1 En.

B-5 Casas de Huéspedes

CASA de huéspedes, Monte 15, primer piso, se alquilan frescas habitaciones con vista a la calle e interiores, precio módico, comida a cargo de un experto cocinero, se admiten abonados al comedor.
B5 1199 7 enero 9

SE SOLICITAN

S-1 Criadas y Criados

SOLICITAMOS sirvientas en Gervasio 126 entre San José y San Rafael, hágase nuestra asociada y ríase de los malos tiempos, nuestra casa será su mejor garantía.
S1 1220 7 ene 9

SOLICITO criada blanca de 25 a 40 años, sin novio, que sepa trabajar bien y coser un poco, con buenas referencias, $25 y uniformes, Vedado calle 15 número 380 entre 2 y 4.
S1 1267 7 enero 9

SOLICITO criada blanca, sin novio, que sepa servir bien la mesa y tenga buenas referencias, de 25 a 30 años, $25 y uniformes, Vedado, calle 15 número 380 entre 2 y 4.
S1 1266 7 ene 9

S-2 Cocineras y Cocineros

SOLICITO una joven para cocinar y limpiar para un matrimonio solo, sueldo, 15 pesos, San Miguel y Lealtad, bodega.
S2 1261 7 ene 10

S-11 Agentes y Socios

EN LA HABANA y toda la Isla se solicitan Sras. y Srtas. que tengan relaciones y buenas referencias para introducir preciosas labores en los hogares y colegios. Buena comisión. Envíen sello para catálogo e informes. Sampere. Ave. Wilson 32. Vedado, Habana.
S11 1190 7-13 En.

S-12 Solicitudes Varias

SOLICITO un hombre que tenga 8 a 15 mil pesos, para administrar un negocio por 6 meses que tengo que dar un viaje, también admito garantía si no hay dinero, informes, Jesús del Monte 305, García, de 12 a 1
S12 1255 7 ene 10

SOLICITO vendedor con experiencia en la venta de frutos del país a bodegas a base de comisión. Mencionar experiencia anterior, edad, teléfono, etc. Apartado 2354.
S12 1232 7 ene 9

SOLICITO personas tengan libros usados, compro en todas cantidades, llame inmediatamente, I-3382, pago mejor que ninguno, voy en seguida, I-3382, no tenga pena, I-3382.
S12 1234 7 ene 9

AVISO. Se necesita un encargado para una casa de inquilinato, con habitación y cuarenta pesos de sueldo, 200 pesos garantía en efectivo. Informan, Monte 10, lechería.
S12 1262 7 ene 9

SE OFRECEN

O-1 Criadas y Criados

CRIADO ofrece sus servicios en casa de familia, práctico en todo lo que requiere un buen servicio, informan, teléfono A-3318.
O1 1264 7 ene 9

SE DESEA colocar una joven española para el servicio de un matrimonio o corta familia, tiene quien la represente, informan, teléfono A-8695.
O1 1252 7 ene 10

DESEA colocarse joven española para criada de mano o para manejadora o cocinar limpiar a matrimonio tiene referencias, es cumplidora, F-2895.
O1 1159 7 ene 10

DESEA colocarse una muchacha española de criada de mano, es muy formal y trabajadora, tiene buenas recomendaciones, A-0157.
O1 1153 7 ene 9

SE OFRECEN

DESEA colocarse una joven española para criada de cuartos o de comedor, sabe coser y no le importa manejar, tiene buenas referencias, teléfono F-6234.
O1 1154 7 enero 9

DESEA colocarse una muchacha para criada de mano o cuartos, sabe coser, está acostumbrada a trabajar en casas finas, tiene buenas recomendaciones, teléfono FO-2713
O1 1144 7 ene 10

DESEA colocarse joven española de criada de mano, no tiene inconveniente ayudar otra cosa, es fina y tiene referencias, teléfono FO-2702.
O1 1137 7 ene 9

SE DESEA colocar una joven española para criada de mano o para todos los quehaceres de corta familia, sabe cumplir con su obligación, y tiene buenas referencias, teléfono F-6280.
O1 1176 7 ene 10

DESEAN colocarse dos jóvenes española las para criadas de mano, manejadoras y demás quehaceres de una casa, muy trabajadoras y con referencias, teléfono F-3090, preguntar por Perfecta.
O1 1175 7 ene 9

UNA JOVEN española desea colocarse de criada de mano o para comedor, tiene buenas referencias, teléfono FO-2283.
O1 1189 7 ene 10

SE OFRECE criada de mano, americana, de color, para cuartos y cuidar niños, tiene buenas referencias, va a los repartos, teléfono A-3343
O1 1222 7 ene 9

SE DESEA colocar joven española para cuartos, si es poca familia no le importa cocinar, tiene recomendaciones, F-6086.
O1 1270 7 enero 9

DESEAN colocarse dos muchachas españolas para criadas de cuartos o comedor, saben coser, tienen buenas referencias, informan, teléfono F-3106.
O1 1243 7 ene 9

SE DESEA colocar una muchacha joven para limpiar o manejar, sabe coser y cortar, teléfono FO-2290.
O1 1223 7 ene 9

SE DESEA colocar una española de criada de cuartos o de comedor, sabe trabajar bien, tiene buenas referencias, informes al teléfono F-6105.
O1 1224 7 ene 11

SE DESEA colocar una joven española para criada de mano o cuartos, tiene referencias, teléfono M-7118.
O1 1240 7 enero 9

SE DESEA colocar una señora joven, del país, no tiene pretensiones en el sueldo, I-7307, Cerro.
O1 1241 7 ene 9

SE DESEA colocar una muchacha española de criada de mano o cocina y limpiar a corta familia, A-5394.
O1 1237 7 ene 9

SE DESEA colocar una joven española para criada de mano o manejadora, lleva tiempo en el país y no tiene muchas pretensiones, pregunte por América, M-5895.
O1 1239 7 ene 9

SE DESEA colocar joven española, formal y trabajadora, para comedor o cuartos, sabe trabajar y tiene muy buenas referencias, teléfono U-7030
O1 1235 7 ene 10

SE DESEA colocar joven española para los quehaceres de un matrimonio o corta familia, tiene referencias de la última, informan, A-1656.
O1 1236 7 ene 9

SE DESEA colocar una muchacha española de criada de mano, entiende de cocina, tiene referencias, informan, FO-2195.
O1 1233 7 ene 9

DESEA colocarse un buen criado de mano, español, acostumbrado a servir en casas conocidas de las que tiene recomendación; no tiene pretensiones, va a cualquier punto, teléfono A-4792.
O1 1231 7 ene 9

SE OFRECE joven española para comedor, sabe trabajar y lleva tiempo en el país, tiene referencias, pregunten por Gumersinda, teléfono A-3726, es casa particular.
O1 1103 7 ene 10

SE DESEA colocar una muchacha española de criada de mano o para cocinar y limpiar siendo corta familia, teléfono A-8912.
O1 1106 7 ene 9

SE DESEA colocar un joven español de criado de mano, tiene buenas referencias de las casas que ha trabajado, sabe cumplir con su obligación y planchar ropa de caballeros, informan, teléfono F-4541.
O1 1094 7 ene 9

DESEA colocarse joven española acostumbrada a trabajar con buenas familias, para criada de mano, comedor o cuartos, tiene muy buenas referencias, informan, M-7617.
O1 1249 7 enero 9

SE OFRECE sirvienta española para comedor, F-6085, calle 16 y 19.
O1 1091 7 ene 9

SE DESEA colocar una joven española para criada de cuarto o manejadora, tiene referencias de donde ha trabajado, teléfono F-2888.
O1 1086 7 ene 9

DESEA colocarse una joven española para criada de mano o comedor, sabe servir a la rusa y tiene buenas referencias, teléfono I-7752.
O1 1075 7 ene 10

DESEAN colocarse una señora de mediana edad y una muchacha, españolas las dos, para criadas de mano o de cuartos o manejadoras, entienden un poco de cocina, Vives 119, A-8007
O1 1227 7 ene 9

O-2 Cocineras y Cocineros

SE DESEA colocar joven para cocinar y limpiar matrimonio, teléfono U-6950.
O2 985 6 enero 10

EXCLUSIVAMENTE desea colocarse una cocinera para ayudar en la limpieza de la parte de afuera. Y también sabe hacer algunos dulces, tiene muy buen carácter, muy buenos modales y cumple muy bien con su obligación, le da igual quedarse a dormir como no en la colocación, presenta muy buenas referencias, dentro o fuera de la Habana, informan, teléfono FO-9241.
O2 1178 7 ene 9

SE DESEA colocar una española para cocinar o limpiar, teléfono X-1121, preguntar por Pilar.
O2 1177 7 enero 10

COCINERA española se ofrece, tiene práctica en el oficio y es limpia, entiende de repostería, pregunte por Lola al M-5895.
O2 1246 7 ene 9

SE OFRECE española para cocinar y limpiar a corta familia, duerme en la casa, tiene buenas referencias, teléfono A-3806.
O2 1221 7 ene 9

JOVEN española desea colocarse para cocinar y limpiar para corta familia, es limpia y trabajadora, tiene referencias, informan, teléfono U-4669, María
O2 1219 7 enero 9

SE DESEA colocar joven española para cocinar y limpiar, desea casa seria, tiene buenas referencias, sabe cocinar, no duerme en la colocación, teléfono M-4658.
O2 1090 7 ene 9

SE DESEA colocar cocinera española, si es corta familia cocina y limpia, tiene buenas referencias, sueldo, $25, teléfono A-3726
O2 1242 7 ene 9

COCINERA y Repostera peninsular desea colocarse; trabaja a la española y a la francesa, criolla y americana; tiene buenas referencias; no saca comida; sale a todos los barrios. Teléfono F-2312.
O2 1217 7-9 En.

COCINERA española desea colocarse en casa de moralidad, entiende mucho de repostería, duerme en la colocación, tiene referencias de las casas donde ha trabajado, teléfono A-4371.
O2 1268 7 enero 9

Diario de la Marina ANUNCIESE EN EL

SE OFRECEN

O-3 Manejadoras

SE DESEA colocar española de manejadora, es práctica y cariñosa, tiene buenas referencias, ayuda a la limpieza, va al campo, teléfono U-4669.
O3 1218 7 ene 9

SE DESEA colocar una española de manejadora, especialidad en niños chiquitos; inmejorables referencias de las casas que ha estado en la misma una criada. Informan: teléfono A-5884.
O3 1121 7-9 En.

DESEA colocarse una muchacha del país, de manejadora o criada, sabe bien su obligación, buenas referencias, teléfono A-3806.
O3 1225 7 ene 9

SE OFRECE una muchacha española, poco tiempo en el país, para manejadora o limpieza, tiene referencias, informan, teléfono FO-2653, 8 y B, La Sierra.
O3 1226 7 ene 10

JOVEN española, fina, educada, desea colocarse de manejadora, es formal y cariñosa con los niños, teléfono U-4942
O3 1095 7 ene 9

SE DESEA colocar una joven española sin pretensiones, manejadora o criada, sabe cumplir con su obligación, tiene buenas referencias, informan en la calle 30 número 6 entre 15 y 17, Vedado, teléfono F-2104.
O3 1269 7 ene 10

O-5 Jardineros

SE ALQUILA una casita nueva en O-Farrill 67, Víbora, en 14 pesos, sala, cuarto, cocina, patio, baño, teléfono I-7525
O5 1257 7 ene 10

O-6 Choferes

DESEA colocarse chofer español en casa particular o comercio, 11 años de práctica, recomendaciones de las casas que trabajó, teléfono U-1341.
O6 1145 7 ene 10

CHOFER español se ofrece para casa particular o comercio, con buenas referencias de las casas que ha trabajado y sin pretensiones. Informan, teléfono I-7620.
O6 778 5-9 En.

O-7 Costureras, Modistas y Sombrereras

MODISTA se ofrece para casa particular, cose y corta por figurín, especialidad en copiar modelos, tiene buenas referencias, teléfono FO-2915.
O7 1185 7 ene 10

O-8 Lavanderas

UNA BUENA lavandera desea ropa para lavar en su casa, informes, F-5647.

O-10 Oficinistas

LLAMARME, señora, quiero trabajar; señora saludable y fuerte acostumbrada a cuidar enfermos desea cuidar a cualquiera persona que la solicite. Teléfono M-7118.
O10 1057 6-9 En.

O-12 Ofertas Varias

DESEA colocarse de portero o sereno un español y camarero para las habitaciones, sin pretensiones, tiene referencias, lo mismo para repartos que para el campo, informes, teléfono M-4530.
O12 1184 7 ene 11

SEÑORITA española con nociones de francés, vestidor, lencería, toda clase labores, artes decorativas, ofrécese acompañar señora Habana, pueblo de campo, viajes, también da enseñanza primaria, teléfono 3220.
O12 1228 7 ene 10

SE VENDEN

V-1 Casas

SE VENDE

La casa calle 14 número 119 esquina a 15, reparto Almendares, se compone de portal, sala, comedor, tres cuartos, baño intercalado, cocina y patio, se da por la mitad que hay entregado, el resto a pagar en plazos muy cómodos. Informan en la misma.
V1 1271 7 ene 10

GANGA, vendo dos casitas de sala, comedor, dos habitaciones, cerca colegio Belén, las dos en 3,000 pesos, urgente la operación, Monte 282, teléfono A-5423.
V1 1146 7 ene 10

VEDADO

Horrorosa ganga: Calle 19 muy cerca de la entrada se vende una espléndida casa de planta baja construcción moderna de lujo, con cuatro cuartos de baño y garage. Precio: $28.000. Informan G. del Monte, Habana 82, teléfono A-2474.

DINERO

Barato en la Habana al 7 0|0, en el Campo al 8 0|0. Venta de Fincas rústicas y urbanas. G. del Monte, Habana 82, teléfono A-2474.
V1 982 6-12 En.

VENDO CASA Y COMPRO SOLAR

Vendo una casa moderna en la calle 12, Ampliación Mendoza, Almendares, de jardín, portal, sala, saleta, cuatro cuartos, de 4 por 4; gran baño, pantry, cocina, cuarto y servicio criados, comedor, galería, garage. Precio: 9,000 pesos. Admito un terreno que valga $4,000 en parte de pago. Cuba 31; teléfono A-7150. Villamarín y Vallango.
V1 1207 7-9 En.

V-2 Solares

SE VENDEN lindos solares en el reparto Kohly, Vedado, calle 30, 31, 32, 33, 34, 35, teléfono F-1439.
V2 1194 7 ene 15

SE VENDE un solar en Ampliación de Almendares, calle 19, Avenida 10, mide 13 x 47, precio de situación. Tel. M-3240.
V2 526 7-9 En.

V-4 Establecimientos

BARBERIA, se vende un acreditado salón situado en 23 esquina H, Vedado. Informan en la misma.
V4 1268 7 ene 10

VENDO muy barata finca dos caballerías junto a Rincón, buena tierra y mucha agua. Informa, Armas, Obrapía 33, altos de la Bolsa, teléfono M-8532.
V4 1102 7 ene 13

VENDO por propiedad un negocio que tiene de existencias 25,000 pesos, admito socio, el negocio deja al mes 1,000 pesos. Informes, Jesús del Monte 305, de 12 a 1, García.
m$
V4 1256 7 ene 10

V-5 Muebles y Prendas

¿DESEA usted adquirir cajas caudales, archivos, cantinas caoba, mesas vitrolite y mármol, sillas Viena nuevas y de uso, fondo madera y rejilla, vidrieras y una máquina de picar lunch y muebles en general? Suárez 15, a una cuadra de Monte.
V5 1247 7 ene 17

V-6 Maquinarias

MOTORES, se venden tres motores eléctricos de 220 volts, trifásicos. Dos de cinco caballos marca Century, y uno de diez caballos marca Triumph. Comprándolos todos se dan en $240.00. Aguacate 30, bajos, entre Empedrado y Tejadillo.
V6 1109 7 ene 12

V-7 Automóviles y Accesorios

GRAN oportunidad, por embarcar vendo Chevrolet del 28, 5 pasajeros, gomas y cámaras nuevas, listo para trabajar, chapa alquiler, se da a la primera oferta, garage Zapata y Valle entre Basarrate y Mazón.
V7 1250-251 7 ene 10

SE VENDEN

CHEVROLETS abiertos y cerrados, Dodge cambio universal, Marquette y Buick del 30, doy facilidades pago, le tomo su carro de uso, Chávez 25, frente Pocito.
V7 1230 7 ene 14

EN GANGA se da un Dodge Brothers, cerrado, modelo 1926-1927, en perfecto estado. Informan, teléfono F-5057
V7 1197 7 enero 17

V-8 Instrumentos de Música

PIANOLA. Esto no es hacerle perder el tiempo, no tiene comején, ni un solo desperfecto, costó $1.000, la regalo en $60, muchos rollos. A-2826.
V8 1071 6-10 En.

V-12 Objetos Varios

SE LIQUIDAN vidrieras de todos tamaños, cantinas de caoba y vitrolite, mesas de vitrolite, mármol y de fonda, cajas contadoras y de caudales, molinos de café, carne, Hobart, Steiner y motores eléctricos, sillas de Viena, Monte 248, frente al Mercado.
V12 1258 7 ene 31

Z- DINERO E HIPOTECAS

DINERO

DESDE EL 1 al 5 POR 100 CON GARANTIA DE JOYAS

LA PERLA

Vendemos Muebles y Equipajes
ANIMAS 34 casi esq. a GALIANO
I 51435 9-14 En.

DOY MIL pesos al 12 sobre una media caballería, próxima a la Habana. Por escrito a Tomás Mejías, Infanzón 56.
Z s o 1187 7 ene 10

PARA LAS DAMAS

PD-5 Especialidades

A LAS DAMAS, la única cascarilla de huevo legítima, la conocida cascarilla antiséptica de Mme. Agnes Labounet, eficaz embellecedora del cutis, puede usted obtener llamando FO-1665, o en la peluquería Llorens, A-N.
PD5 C1177 7 ene 14

ENSEÑANZAS

E-5 Profesores

APRENDA solfeo y piano. Rápida enseñanza. Método Colomé. Exámenes cada seis meses. Precios situación Especialidad en niños modorros. Tocará lindas piezas en poco tiempo. F-1762.
E5 1192 7 ene 14

MAESTRA española da lección a domicilio de corte y confección, toda clase labores, artes decorativas y enseñanza primaria, teléfono X-3220.
E5 1229 7 ene 10

E-6 Institutrices

SEÑORA americana (40), instruída, con referencias de familias cubanas, desea empleo de institutriz en la ciudad o el campo, sueldo convencional, A-3070, apartado 1170.
E6 1143 7 ene 11

DE INTERES GENERAL

LEA ESTO QUE INTERESA

La Librería Academica

OFRECE A SU NUMEROSA CLIENTELA LA MANERA DE HACERSE DE UNA BIBLIOTECA DE GRAN VALOR, CON GRANDES FACILIDADES DE PAGO

OBRAS A PLAZOS

Diccionario Espasa; Diccionario Salvat; Historia de Onke; Costumbres del Universo; Mil y Una; Biblioteca del Contador; Historia del Arte de Pijuan; Mitología Ilustrada; Fábulas de la Fontaine; Historia del Mundo en la Edad Moderna; La Mejor Música del Mundo; Tesoro de la Juventud; El Quijote (dos tomos); Historia de España, de Lafuente; Biblioteca Universal; Obras Admirables; Geografía Universal; la magnífica Enciclopedia Jurídica Española; y la Historia del Traje y de la Moda (ocho tomos interesantísimos). Pida contratos de las que desee. Les serán remitidos en el acto.

REVISTAS

Las más importantes para el hogar "El Hogar y la Moda", tres números al mes y un Magazine de Lecturas, comprendiendo modas, labores, música y literatura. Es por suscripciones.

Obsequiamos con una Revista de Labores, a los que suscriban este mes.

EL COCINERO CUBANO

Un menú para cada día del mes. Medidas claras. Diversidad de platos riquísimos y repostería, $1.50.

LABORES

Tenemos toda clase de catálogos de Bordados, Monogramas de Pañuelos, Sábanas, Manteles, a $1.30 el cuaderno.

El Tesoro de la Juventud y La mejor Música del mundo son el mejor regalo de Pascua.

Nos hacemos cargo de forrar, hacer y pintar su cartera del color que desee.

LIBRERIA ACADEMICA

Imprenta, Papelería, Encuadernación. Sellos de Goma y Rayados de todas clases

Amistad 27. Habana. 15d 3.

PANTEONES — BOVEDAS

Mármol de Isla de Pinos, blanco, gris, veteado, negro y rojo. En el Cementerio de Guanabacoa, uno de los más antiguos de la República, hay tapas de mármol cubano de los años 1717, 1835 y 1851 y no se encuentran rajadas ni curvadas ni desintegradas.

Tapas de 004, $37.00.
Tapas de 006, $48.00.
Tapas de 008, $60.00.
Tapas de 010, $72.00.

Bóvedas con terreno y tapas de 006, $170. Cajas de restos con inscripción, $6. Exhumaciones con caja de mármol, $17.00. Panteones con paredes de mármol macizo, desde $700.

MARMOLERA NACIONAL, S. A.

Talleres, Infanta esquina Pedroso. Teléfono A-3720. Exhibición, calle 12 entre 23 y 25. Telf. F-3032.

Vapores Correos de la Compañía Trasatlantica Española

SERVICIOS REGULARES DE PASAJE, CARGA Y CORRESPONDENCIA, VERACRUZ

LINEA RAPIDA PARA NUEVA YORK Y NORTE DE ESPAÑA

Próximas salidas:

PARA VERACRUZ 48 horas de viaje.		PARA NEW YORK, VIGO, CORUÑA, GIJON, SANTANDER Y BILBAO	
«Cristóbal Colón»	7 Ene.	«Cristóbal Colón»	14 Ene.
«Alfonso XIII»	1 Feb.	«Alfonso XIII»	10 Feb.
«Cristóbal Colón»	4 Mar.	«Cristóbal Colón»	12 Mar.
«Alfonso XIII»	1 Abr.	«Alfonso XIII»	10 Abr.
«Cristóbal Colón»	2 May.	«Cristóbal Colón»	10 May.
«Alfonso XIII»	1 Jun.	«Alfonso XIII»	10 Jun.
«Cristóbal Colón»	2 Jul.	«Cristóbal Colón»	10 Jul.

LINEA PARA NUEVA YORK, CADIZ Y BARCELONA

Próximas salidas:

«Buenos Aires»	5 Ene.	«Manuel Calvo»	16 Abr.
«Marqués Comillas»	1 Feb.	«Manuel Arnus»	2 May.
«Manuel Calvo»	14 Feb.	«Marqués Comillas»	1 Jun.
«Manuel Arnus»	4 Mar.	«Manuel Calvo»	16 Jun.
«Marqués Comillas»	1 Abr.	«Manuel Arnús»	2 Jul.

MAGNIFICAS CAMARAS. AMPLIOS COMEDORES PARA PASAJEROS DE TERCERA CLASE SERVIDOS POR CAMAREROS. EXCELENTES MENUS CON VINOS.

ESTOS VAPORES ATRACAN A LOS MUELLES DE HAVANA DOCKS CORPORATION.

Para más informes, dirigirse a:

MANUEL OTADUY

AGENTE GENERAL

Palacio Lonja. Teléfonos A-6588 y A-7900. Apartado 707. Habana.

COMPAGNIE GENERALE TRANSATLANTIQUE

VAPORES CORREOS FRANCESES

Bajo contrato postal con el Gobierno Francés.

TODOS LOS VAPORES DE ESTA COMPAÑIA ATRACAN A LOS MUELLES DE SAN FRANCISCO O MACHINA

PROXIMAS SALIDAS

Para VERACRUZ.		Para CORUÑA, SANTANDER, PLYMOUTH y el HAVRE	
"MEXIQUE"	3 Enero	"MEXIQUE"	15 Enero
"ESPAGNE"	3 Febrero	A las 12 del día	
"MEXIQUE"	4 Marzo	"ESPAGNE"	15 Febrero
"ESPAGNE"	3 Abril	"MEXIQUE"	17 Marzo
"MEXIQUE"	3 Mayo	Para CORUÑA, GIJON, SANTANDER, PLYMOUHT y el HAVRE	
"ESPAGNE"	3 Junio	"ESPAGNE	15 Abril
"MEXIQUE"	3 Julio	"MEXIQUE"	15 Mayo
"ESPAGNE"	3 Agosto	"ESPAGNE"	15 Junio
"MEXIQUE"	3 Sepbre.		
"ESPAGNE"	3 Octubre		

Sesiones de cinematógrafo diarias en los vapores de esta Compañía, según contrato con la casa "Pathé"

Buena comida a la española. Camareros y cocineros españoles.

LINEA DE NEW YORK AL HAVRE, PLYMOUTH Y BURDEOS

En esta Agencia se expiden pasajes por esta línea por los lujosos y rápidos trasatlánticos "Ille de France", "París", "France", etc., etc.

Para más informes, dirigirse a:

ERNEST GAYE

O'Reilly Núm. 9. Apartado 1090. Teléfono A-1476
HABANA

E2488.

INGLES CON DISCO FONOGRAFICO MUESTRA GRATIS

Método nuevo Garantizamos por escrito que Ud. hablará, leerá y escribirá correctamente el inglés en poquito tiempo. 20 años de éxito. Pida informes hoy.

INSTITUTO UNIVERSAL (P56) 1265 LEXINGTON AVE NEW YORK

Sírvase enviarme sin obligación ninguna, muestra gratis y completos informes:

Nombre..... Dirección.....

Texto Integro de la Resolución Dictada...

(Continuación de la PRIMERA Pág.)

Ha sido el mismo procedimiento que con anterioridad fuera usado con asociaciones obreras en las cuales el Gobernador se vió impedido de acceder a petición análoga ya que al dictarse la suspensión de una asociación y al darse cuenta con ella a los tribunales, ya ésta quedaba bajo la judisdicción de los mismos.

El Gobernador se dirigió por telegrama al Alcalde Municipal de Marianao y al Presidente del Habana Yacht Club, participándole el acuerdo.

He aquí la resolución:

Habana, Enero 7 de 1931.

RESOLUCION:

VISTO el Recurso de Reforma establecido por el señor Manuel Aspuru y San Pedro, en su carácter de Presidente del Habana Yacht Club, contra la Resolución de este Centro de fecha 28 de diciembre próximo pasado, por la que se suspendió en sus funciones la referida Asociación, y,

RESULTANDO: que el señor Aspuru ha justificado plenamente el carácter con que recurre y que su recurso se ha establecido en tiempo y forma.

RESULTANDO: que el señor Jorge Govantes, en su carácter de socio de la referida Asociación y los señores Vicente Pardo Castelló y Francisco del Valle, Presidentes saliente y entrante del Miramar Yacht Club, y otras varias distinguidas personas, se han dirigido a este Centro en solicitud de medidas que permitieran se reanudaran las funciones de la asociación suspensa.

RESULTANDO: que la Resolución que se recurre fué dictada al amparo de las facultades conferidas en el segundo párrafo del artículo 12 de la Ley de Asociaciones, y cuando tal se hace, es obligatorio, cumpliendo lo dispuesto en el apartado tercero del referido artículo, poner en conocimiento del Juzgado de Instrucción correspondiente, dentro de las 24 horas siguientes, la disposición tomada.

RESULTANDO: que los hechos que sirvieron de base a tal medida, descansaban en informes llegados hasta este Centro, en los que se acusaba a dicha Asociación de realizar actos punibles y actividades antirreglamentarias que de manera directa tendían a intensificar el malestar reinante, demostrándose con ello que dicha Institución se solidarizaba con la campaña perturbadora que se estaba llevando a cabo, por cuyo motivo, y teniendo además en cuenta, como se hacía constar en la parte pertinente de aquella Resolución, la circunstancia de encontrarse en suspenso las garantías a que se contrae el artículo 28 de la Constitución de la República, se dispuso que por el señor Alcalde Municipal de Marianao, en cuyo Término radica aquélla, se impidiera el acceso a los salones de la misma, así como toda actuación de sus asociados que mantuvieran activa su función social.

RESULTANDO: que en el Recurso de Reforma establecido por el Presidente de aquella Sociedad se consigna, que si bien es cierto que 140 socios del Habana Yacht Club se dirigieron a la Junta Directiva pidiéndole suspendiera la tradicional fiesta de Noche Buena, en virtud de los fundamentos por ellos alegados, no es menos cierto que 25

No fué Presentado en la Audiencia el Coronel Hevia Quedando nulo el Recurso . . .

(Continuación de la PRIMERA Pág.)
cardo Dolz, Juan Gualberto Gómez; el Marqués de la Real Proclamación; geheral Peraza; doctores Pedro Herrera Sotolongo; Gabriel García Echarte; Raúl de Cárdenas, Miguel Suárez Gutiérrez; Roberto Méndez Peñate; Guillermo Lancís; Jordán; Humberto Solís; Francisco Méndez Capote; Raúl Trelles; Oscar G. Edreira; Fernando G. Estéfani; Jesús M. Bouza; Armando Gobel; Mario Lamar; el procurador señor Arturo Miró Barnet; el doctor Antonio Beruff Mendieta; y muchos más que no recordamos. No obstante la enorme afluencia de personas, el orden no fué alterado en lo más mínimo.

La vista paralizada

En tanto el público con impaciencia esperaba ver el resultado del problema, un oficial del Estado Mayor del Ejército hizo acto de presencia en el Tribunal. Llevaba un sobre cerrado, dirigido a la Sala, que integraron su presidente titular doctor Mario E. Montero y los magistrados doctores Ramón J. Madrigal y Enrique de Almagro. Abierto el sobre, conocióse la comunicación. Era del general Carlos Rojas, a quien se libró el mandamiento. Y expresaba que le era imposible presentar al coronel Hevia, por cuanto no estaba detenido a su disposición, sino a la del jefe del Sexto Distrito Militar.

Prolongada deliberación

Del momento en que se recibió la comunicación al en que la resolución fué dictada, transcurrieron más de cuatro horas, de profunda expectación para el numeroso público que la esperaba. Llegóse a creer, hasta el último momento, que la mayoría del Tribunal, integrado por los doctores Montero y Almagro, había acordado reiterar el mandamiento. Pero no fué así, si bien el doctor Montero formuló voto particular en sentido favorable a tal acuerdo.

Resolución del Tribunal

Al fin, ya casi entrada la noche, se conoció la resolución. Por mayoría, integrada por los magistrados doctores Almagro y Madrigal, y contra el criterio expuesto en interesante voto particular del doctor Montero, se acordó dejar sin efecto el mandamiento de «Habeas-Corpus» librado anteayer, atendiendo así al informe del aludido general Rojas.

He aquí la resolución acordada por la mayoría:

«Habana, 7 de Enero de 1931.

Visto el precedente informe, y que por lo que en el mismo se expresa y justifica la certificación que se acompaña el doctor Aurelio Hevia y Alcalde, a cuyo favor se expidió el mandamiento de Habeas-Corpus solicitado a su nombre por el doctor Hevia de los Reyes Gavilán no está, como erróneamente éste alegó en el escrito inicial de estas diligencias, preso por orden, ni a la disposición de la persona designada por el recurrente del General Carlos M. de Rojas y Cruzat, Secretario de Guerra y Marina de la República a quien se dirigió dicho mandamiento; sino por orden del Jefe del Sexto Distrito Militar en causa que se sigue contra el referido Hevia y Alcalde, y otros, por el delito de traición militar, y está a la disposición de aquel Jefe Militar, lo que no ignoraba el promovente del recurso, por habérsele expedido por el mismo Jefe aludido una certificación de ello, se deja sin efecto el mandamiento de Habeas-Corpus expedido—y devuelto—y archívese con las actuaciones, previa notificación al doctor Hevia.

Lo acordó la Sala y rubrica el señor Presidente. Certifico.

(Fdo.) **Mario E. Montero, Ramón J. Madrigal, Enrique de Almagro».**

Voto particular del Presidente de la Sala, Dr. Mario E. Montero

No estando conforme con la opinión de la mayoría el presidente de la Sala Segunda, doctor Mario E. Montero y Beldarraín, formuló un interesante **voto particular**, del que copiamos su parte más esencial:

«El Presidente de la Sala que suscribe formula el siguiente voto:

Considerando: que, es norma jurídica atendible para resolver la situación planteada ante esta Sala, que es competente para conocer de la solicitud de Habeas Corpus promovida a favor de Hevia y Alcalde, que todo precepto que afecte a la libertad individual y a los derechos con ella relacionados, debe ser interpretada por los Tribunales de Justicia Criminal con amplitud de criterio (como lo entendió el Tribunal Supremo de la República en auto de 5 de diciembre de 1908, causa contra Benigno Pérez Alonso en la cual resolución resolvió con lugar el recurso de Habeas-Corpus promovido, declaró la ilegalidad de las acusaciones, anuló el auto que declaraba firme la sentencia dictada en la misma y las diligencias posteriores, decretando inmediatamente la libertad de aquel procesado) en razón a estar garantizada la libertad individual en los Arts. 15, 16, 17, 18, 19 y 20 de la Constitución del Estado, salvo excepciones por suspensiones temporales de dichos artículos acordadas en relación con aquéllos y en armonía con la Orden 109 de 1899; preceptos que dan fisonomía propia a la garantía política-convivencia político social; como la da el 990 de la Ley de Enjuiciamiento Criminal a la garantía ejecutiva de la Ley y el 98 del Código Penal a la garantía penal; relacionados con los artículos 496, 503, 504, 520 y 529 de la mencionada Ley adjetiva de obligatoria observancia para los jueces y Tribunales nacionales, tanto para acordar la detención y prisión al amparo de aquellos preceptos como para aplicarlos en beneficio de la libertad provisional, que es regla de carácter general como excepción, es la medida procesal que priva a los ciudadanos de tan preciado derecho, cuando se impone el deber de acordarla para dar una satisfacción al interés público lesionado por el delito.

Considerando: que es norma atendible también para resolver sobre una u otra de las situaciones procesales antes expuesta cuando se presenten a la consideración de los propios Tribunales; el deber de atemperarse a la sana y estricta interpretación del Código Penal—derecho común en materia de represión—y la de otras leyes penales especiales, con la mente fija en el antiguo principio universal «que las cosas y los hechos son como ellos se producen en la realidad de la vida humana y no como se quiere que sean ellos»; sin olvidar tampoco el axioma de derecho que en lo penal todo es derecho estricto: que las interpretaciones restrictivas deben preponderar a las extensivas—Tribunal Supremo Español 22 de Mayo de 1906—y la singular doctrina de que las leyes sustantivas y las que regulan el procedimiento no deben ser aplicadas según el texto literal, sin relación ni conexión que forman el cuerpo legal a que pertenecen; sino que conocido y bien meditado el espíritu de toda ley, deben aplicarse sus preceptos relacionándolos entre sí e interpretándolos en sentido armónico—Tribunal Supremo Español, 19 de Mayo de 1914.—

Considerando: que no parecieron suficientes al legislador, los preceptos que se mencionan anteriormente, mantenidos por la proclama de 1o. de Enero de 1899 del Gobierno Militar que fué de esta Isla, poniendo en vigor las leyes existentes en aquella fecha; dado que no obstante estar regulado ese derecho individual, se promulgó en 15 de octubre de 1900 la Orden 427 de ese año sobre Habeas-Corpus, la cual disposición reguladora del derecho de la libertad, concede rápidas medidas tendentes todas a reponer el derecho individual perturbado, evitando las consecuencias morales y materiales de esa perturbación, como las conceden la Orden 362 de 1900 sobre amparo en la posesión para evitar perturbaciones y despojos relacionados con el derecho de propiedad.

Considerando: que ante la realidad de esa tendencia, es deber de esta Sala requerir por la interposición del citado recurso, desestimar cualquier criterio de interpretación y calificaciones erróneas de preceptos legales, que a manera de valladar se oponga a los propósitos que inspiraron la promulgación y de rechazar todo lo que se oponga al espíritu de la propia Orden porque a contrario sensu sería baldía la voluntad del que la promovió y **letra muerta los derechos que la misma ofrece**, como baldías también, las facultades y deberes impuestos a los Tribunales por la repetida Orden; situaciones que han sido previstas por el legislador español para análogos casos con la promulgación del Código Penal de 1o. de Enero de 1929 que marcó fin a la larga vida del de 1870; obligando la nueva ley penal a los Tribunales peninsulares a seguir la senda trazadas en la Ley por las modernas doctrinas del Derecho y por la Jurisprudencia Criminal marcándoles el camino propicio ineludible deber de todas las normas del Derecho y por ello impuso en aquel Código, como ley positiva, el Real Decreto de 25 de diciembre de 1925, que faculta expresamente a los Tribunales Militares para conocer de los delitos penados en la Ley de Explosivos de 10 de julio de 1894, vigente en la actualidad en Cuba dictada para la represión de atentados cometidos por aquellos medios y promulgadas por el 17 de octubre de 1895, para lo cual son competentes las Autoridades Judiciales; como también impuso el artículo III de la Ley de Represión de los delitos contra la Patria e Institutos o Corporaciones Armadas de 23 de Marzo de 1906; clasificándolos y señalando expresamente los delitos que deben ser juzgados por los Tribunales Militares, con prohibitivas tendencias a aplicar criterios de analogías extensivos y de absorción opuestos a principios «Nullun delitum nula sine previe legel» reconocido en el Artículo 1o. de nuestra Ley de Enjuiciamiento Criminal; principios tendentes a evitar además de las lesiones al derecho controversias sobre competencias y conflictos de jurisdicción que se opusieren a la buena marcha de la Administración de Justicia y del procedimiento criminal y a evitar a toda costa largos períodos de prisión preventiva y manteniendo la prisión cuando fuere necesario con arreglo a la ley por la necesidad social de reprimir rápidamente determinados delitos a manera de ejemplaridad.

Considerando: que como es un hecho notorio que Aurelio Hevia no pertenece a ninguna corporación armada y que se encuentra privado de libertad y que la privación de ese natural derecho aparece del texto de la comunicación de referencia, por haberlo dispuesto la autoridad militar en causa radicada y calificada de **traición militar**; precisa determinar si está amparado Hevia por el artículo primero de la Ley Procesal y por el párrafo primero y cuarto de la Orden Militar citada y el artículo 41 de la Consitución de la República y por tanto si le son aplicables las normas doctrinales y legales de que se hacen mención en el Primer Considerando.

Considerando: que es evidente y no puede sostenerse lo contrario en verdaderos términos de derecho, que el recurrente esté sometido única y expresamente a los consejos de Guerra; porque el conjunto armónico de los preceptos contenidos en los artículos cuarenta y uno y cuarenta y ocho de la Ley Penal Militar promulgada por Decreto 125 y de 1909 y Artículo 32, 33 y 35 de la de Procedimiento Militar y 28 y otros de la de Orden Público de 20 de abril de 1870, promulgada a virtud de suspensión de las garantías constitucionales que no parecen suficientes y claros, como lo entendió el que fué Presidente del Tribunal Supremo señor Angel C. Betancourt, que comentó aquella Ley; se opone a esa interpretación, dado que del análisis del 48 se deduce una definición o referencia de carácter procesal, toda vez que si el delito de traición—viene del latín (traditor) derivado de (tradere)—entregar, llevar consigo la idea de una entrega, de una deslealtad, de un quebrantamiento de fe y confianza y falta de juramento a la bandera nacional con grave lesión del interés público y la severa disciplina del Ejército, no puede imputársele aquélla acción punible a ciudadanos cuyas circunstancias personales lo excluyan de rigurosas disciplinas militares; y porque presumiendo que al promovente se le pudiera imputar responsabilidad criminal por concurso o cooparticipación delictuosa que se le atribuye, estaría aquél sometido a las prescripciones de los artículos 237 y 245 del Código Penal, que definen los delitos contra el orden público de la expresada competencia de la jurisdicción ordinaria que no pueden ser afectados con un criterio de absorción por la militar. Es más; porque es doctrina procesal que cuando en leyes penales distintas se consignan prescripciones análogas en la comisión de determinado delito como como sucede con los artículos 134 y 135 del Código Penal y 44 de la Penal Militar; y en uno de ellos se preveen especiales formas de delinquir, no puede el delito entenderse comprendido en la que con mayor carácter de generalidad defina la figura delictuosa que a la vez aquélla alcanzare a otras que no fuere aplicable los preceptos legales especiales y porque es visto que al emplear entre otras formas la penal militar en el 48 «si fuese cometido únicamente por paisanos se aplicará a éstos la penalidad establecida en el Código Penal, resalta la intención de la Ley de remitir a ese derecho común los actos delictuosos definidos en él, de menos gravedad, como lo justifica la rigurosa sistematización en el contenido legal de las penas determinadas en la Penal Militar para cada modalidad del delito a tenor de las prescripciones mismas de esa Ley, y por ello al dar al precepto citado—artículo 48—una extensión que sustraiga a los no militares de la jurisdicción ordinaria a que están sometidos como se invoca, por errores de conceptos contrarios en la esfera de la realidad a legismen quedarían valdías las citadas disposiciones del Código Penal.

Considerando: que aun cuando es cierto que esta Sala en reciente resolución de Habeas-Corpus accedió en caso análogo al mandamiento se abstuvo de resolver en virtud de alegación contenida en el propio mandamiento, con un criterio de carácter formal cumpliendo sus deberes legales y aplicando la orden citada en la forma que lo fué con espíritu de licitud, no es menos cierto que con este mismo espíritu en cumplimiento de sus facultades y deberes, después de un meditado y sano criterio de aplicación de todos los preceptos legales que se mencionan se inclina a resolver la petición solicitada a favor de Hevia y Alcalde en la forma que más adelante se dirá al objeto de ampararlo y socorrerlo por la situación en que se encuentra de privación de libertad.

Se reitera el Mandamiento dispuesto en el día de ayer al Jefe del Sexto Distrito Militar a fin de que presente al mencionado Aurelio Hevia y Alcalde ante esta Sala de Justicia a las dos de la tarde del día ocho de los corrientes, librándose conjuntamente con el mandamiento, certificación de esta resolución. —(Firmado)—**Mario E. Montero.**

El Fiscal solicita se forme causa contra el hijo del Coronel Hevia

En las últimas horas de la tarde de ayer presentó el Fiscal de la Audiencia el siguiente escrito:

«A la Sala Segunda de lo Criminal de esta Audiencia:

El Fiscal, en las diligencias formadas para tratar de la solicitud del Mandamiento de Habeas-Corpus solicitado por el doctor Gustavo Hevia y de los Reyes Gavilán a favor del señor Aurelio Hevia y Alcalde, que se encuentra detenido en la fortaleza de la Cabaña, dice:

Que habiendo jurado ante esa Sala el aludido Dr. Gustavo Hevia y de los Reyes Gavilán que su padre el Sr. Aurelio Hevia y Alcalde se encontraba preso en la Fortaleza de la Cabaña, por orden del señor Secretario de Guerra y Marina, lo que resulta incierto por contarle, como indudablemente le consta, que la orden de detención no emanó de la citada Autoridad, viene a poner en conocimiento de esa Sala que con esta fecha ha denunciado estos hechos al Juzgado de Instrucción correspondiente en averiguación del delito que pudiera haberse cometido.

Habana, 7 de enero de 1931.—(f.) **Recaredo García, Fiscal».**

A su expediente

Enterada la Sala del anterior escrito del Ministerio, proveyó que se uniera a su expediente.

Presentados Ante . . .

(Continuación de la PRIMERA Pág.)
tar su absoluta identificación con sus compañeros y su decisión de seguir en el camino emprendido sin arredrarse por detenciones ni procesamientos.

La causa especial tiene ya nueve piezas, y faltan aún para su terminación numerosas diligencias.

PRESENTADOS LOS ESTUDIANTES PRESOS EN LA CABAÑA

Ayer tarde fueron conducidos por una pareja de soldados, desde la Cabaña, primeramente al Juzgado de Instrucción de la Sección Segunda, y de allí al de la Cuarta Sección, donde se halla el juzgado especial, los estudiantes señores Aureliano Sánchez Arango, Manuel Guillot Benítez y Porfirio Pendás, que fueron instruídos de cargos.

Serán procesados en breve y quedarán a disposición del juzgado especial.

Fueron recluídos nuevamente en la Cabaña.

Los tres estudiantes hicieron análogas manifestaciones a las de sus compañeros Roa y López Fernández.

Numerosos familiares de estudiantes concurrieron al juzgado para tratar de ver a los detenidos, al ser presentados al Juzgado. Entre ellas la señora «Teté» Casuso, esposa del señor Pablo Torriente Brau, que no fué presentado ayer al Juzgado especial.

PRESENTADOS AL JUZGADO LOS DETENIDOS EN PLACETAS

Los detectives Mena y Montes, presentaron ayer al Juzgado de Instrucción de la Sección Cuarta, Secretaría del señor Miguel Angel Zayas, a los hermanos Celia Melgarejo Lesmes y Vicente Cot Lesmes, detenidos en Placetas por el detective Olascoaga en virtud de órdenes del jefe de la Secreta, por considerárseles cómplices de los detenidos el pasado lunes en el edificio Andino, en la residencia de los esposos Casilda Guiteras Holmes y Alberto Ruz, en cuyo lugar fueron detenidos además del referido matrimonio, la señorita Zoila Mulet Proenza y los señores Fernando López Fernández y Ramón Hermida Antorcha.

En el registro efectuado en dicho lugar fué ocupada una carta dirigida por la señorita Celia Melgarejo a la señora Guiteras, dándole cuenta de los lugares que frecuentaba por las Villas determinada persona del Gobierno en sus viajes a dicha provincia. También se ocuparon documentos que la Secreta estima de sumo interés.

Acompañando a dichos hermanos, llegó su padre, señor Guadalupe Cot, Vicepresidente del Ayuntamiento de Placetas, de filiación conservadora.

Después de instruírles de cargos, el Juez, doctor Centellas, dictó auto de procesamiento contra todos los encartados en la causa, señoras Casilda Guiteras de Ruz, Zoila Mulet, Celia Melgarejo, Alberto Ruz, Fernando López Fernández, Ramón Hermida y Vicente Cot Lesmes, por sedición, señalándoles fianza de dos mil pesos para gozar de libertad provisional.

La Ley de Imprenta...

(Continuación de la PRIMERA Pág.)
empresas periodísticas, a las cuales se les enviará copia de la misma, antes de discutirse y aprobarse, para que puedan también estudiarla. Aún pasarán quince o veinte días, para que la Cámara pueda conocer de este asunto, de tan vital importancia.

PROFESIONALES

DOCTORES EN MEDICINA Y CIRUGIA

DR. FELIX PAGES
JEFE DE LA SALA DE CIRUGIA DE LA QUINTA DE DEPENDIENTES
ESPECIALMENTE CIRUGIA ABDOMINAL; ESTOMAGO; INTESTINOS; HIGADO Y APARATO GENITAL DE SEÑORAS
Consultas: Lunes, Miércoles y Viernes de 3 a 5. Domicilio: D. número 200 entre 21 y 23. Vedado. Teléfono F-1483
E2438 Indf.

DR. J. A. HERNANDEZ IBAÑEZ
CIRUJANO UROLOGO DE LA ASOCIACION DE DEPENDIENTES
Enfermedades Venéreas; Vías Urinarias: Endoscopia y Cirugía de las Vías Urinarias
Consultas: Neptuno número 78, esquina a Manrique. De 11 a. m. a 1 p. m., y de 4 a 6 p. m. Teléfono A-5469. Habana.
E2426 Indf.

DR. PEDRO A. BOSCH
Medicina y Cirugía, con preferencia partos y enfermedades de niños, del pecho y sangre. Consultas: de 2 a 4. Aguila 11. Teléfono A-6488.
E2409 Indf.

Dr. Valdés Castillo
Especialista de Enfermedades Nerviosas y Mentales de la «Asociación de Dependientes y de la de Damas de «La Purísima»
Consultas particulares a horas especiales, previo aviso al teléfono F-5125, en Calzada 54, altos, entre F y G, Vedado.
E2449 Indf.

Dr. J. Grau Triana
ESPECIALISTA DE PIEL Y SIFILIS DEL «CENTRO GALLEGO»
Consultas particulares: Martes, Jueves y Sábados de 3 a 6. San Lázaro 217. Teléfono U-6403.
E2448 Indf.

DR. GONZALO AROSTEGUI
MEDICO DE LA CASA DE BENEFICENCIA Y MATERNIDAD
Especialista en las Enfermedades de los niños. Médicas y Quirúrgicas. Consultas de 12 a 2. Calle 11 entre K y L. Vedado. Teléfono F-4235.
E2407 Indf.

DOCTOR FLORES
ECZEMAS, ALMORRANAS
Eczemas por antiguas que sean, se garantiza su curación por un procedimiento especial. Tratamiento por el TRIGEMINO, inyecciones INTRAVENOSAS para Reumatismo, Raquitismo, Linfangitis, Dispepsias y Blenorragia. Neurastenia, por el procedimiento del Dr. Monín. Electricidad Médica para parálisis y nerviosismo, estrechez uretral y sífilis. Curación garantizada. Almorranas, son curadas sin operación ni dolor, pudiendo el enfermo continuar sus trabajos diarios. Análisis de orina: 2 y 3 pesos completo. Impotencia. Curaciones por contrato. Análisis de Sangre, Esputos, Heces fecales. Verrugas curadas por electricidad. Consultas diarias de 1 a 5 de la tarde y de 7 a 9 de la noche. Patria 1 e Calzada del Cerro.
E2420 Indf.

DR. J. LYON
DE LA FACULTAD DE PARIS
Especialidad en la curación radical de las hemorroides sin operación. Consultas de 1 a 3 p. m., diarias. Consulado 19, (altos) entre Prado y Genios.
E2430 Indf.

Dr. Francisco Javier de Velasco
Afecciones del Corazón, Pulmones, Estómago e Intestinos.
Consultas: los días laborables de 12 a 2. Horas especiales, previo aviso. Salud 34. Teléfono A-5418
E2442 Indf.

DR. CRUZ DA SILVA
Tuberculosis, Sífilis, Enfermedades del estómago. Clínica: Real esquina Flores (Marianao). Telf. FO-7799. Gratis: San Miguel 125, de 5 a 7 p.m. Teléfono U-1646. Habana.
E2459 Indf.

DR. GONZALO PEDROSO
CIRUJANO DEL HOSPITAL MUNICIPAL DE EMERGENCIAS
Especialidad en vías urinarias y enfermedades venéreas. Cistoscopia y cateterismo de los uréteres. Cirugía de vías urinarias. Consultas de 10 a 12 a. m. y de 3 a 5 p. m. En la calle de Avenida de la República núm. 254.
E2436 Indf.

DR. A. MARTH ARANGO
ENFERMEDADES VENEREAS Y DE LAS VIAS URINARIAS
Consultas: de 5 a 7 p.m. Gervasio 176, entre Reina y Salud. Teléfono M-7702.
E2431 Indf.

DR. RICARDO ALBALADEJO
ESPECIALISTA EN VIAS URINARIAS
Tratamiento especial para la blenorragia, impotencia y reumatismo. Electricidad médica y Rayos X. Prado 62, esquina a Colón. Consultas de 8 a 12 a. m. y de 1 a 6 p. m. Teléfonos: A-3344 A-3344
E2404 Indf.

DR. GOMEZ DE ROSAS
Cirujano Director de la Policlínica Nacional.
Enfermedades de señoras; Estómago; Vías Biliares y Cirugía General. Consultas de 3 a 5. Cerro 551. Teléfono A-2560.
E2422 Indf.

DR. F. GARCIA CAÑIZARES
CATEDRATICO TITULAR DE LA UNIVERSIDAD; DIRECTOR FACULTATIVO DEL «CENTRO BALEAR»; MEDICO DE VISITAS DEL HOSPITAL DE PAULA
Medicina General. Especialista en enfermedades venéreas: sífilis y de la piel. Aguiar 124. Consultas: Lunes, Miércoles y Viernes de 4 a 6. No hace visitas a domicilio.
E2452 Indf.

DR. LUIS HERNANDEZ HERNANDEZ
Médico del servicio de Vías Urinarias de la Asociación de Dependiente. Auxiliar del Dr. Hernández Ibáñez. Enfermedades Venéreas y de las Vías Urinarias: Uretroscopia: Cistoscopia y Cateterismo de los Ureteres. Consulta: Animas y Amistad, de 5 a 7 p. m. Telf. M-1808. Domicilio: Neptuno 282. Telf. U-1906.
E2425 Indf.

DR. VENERO
Curaciones rápidas de las enfermedades venéreas, impotencia y sífilis. Ozoneterapia, Diaterma, etc. Consultas de 10 a 12 y de 4 a 7. San Miguel 55. Teléfono A-9330.
E2458 Indf.

Dr. Manuel González Alvarez
CIRUJANO DE LA ASOCIACION DE DEPENDIENTES
Cirugía en General
Consultas todos los días de 4 a 6 de la tarde. Campanario 59, entre Neptuno y Concordia. Teléfono A-1002. Residencia particular: Calle K, número 15 entre 17 y 19. Vedado. Telf. F-2441.
E2423 Indf.

PROFESIONALES

DR. GUILLERMO LOPEZ ROVIROSA
Enfermedades de las Glándulas internas; Nutrición, Nerviosas y Mentales. Debilidad sexual; Pérdidas; Impotencia. Niños anormales, atrasados, raquíticos. Bocios. Afecciones de la piel y de la sangre. Rayos Ultravioletas: (Luz Alpina); Caídas del cabello; Calvicie; Raquitismo; Anemias; etc. Diatermia; Extirpación de verrugas; etc. Calle 23 esquina a 22. Vedado, de 5 a 7 p. m. Domingos de 4 a 6. Consultas por correspondencia: $5.00. Giro postal. Teléfono F-6433.
E2429 Indf.

DR. MANUEL GALIGARCIA
EXCLUSIVAMENTE ENFERMEDADES NERVIOSAS Y MENTALES
Especialista de la Asociación Canaria, Médico de Visita de los Servicios de Nerviosos y Presuntos Enajenados del Hospital «Calixto García»; Ayudante de la Facultad de Medicina.
Consultas diarias de 3 a 5. Número 211, bajos, entre 21 y 23, Vedado. Teléfono F-2775.
Sanatorio para Tratamientos: FINCA KOKOITO, Los Pinos
TELEFONO L-5221
E2421 Indf.

DR. RUBEN DE VELASCO Y CASTELLANOS
Enfermedades de los Niños. Vías urinarias.
Consultas los días laborables de 1 a 3. Horas especiales, previo aviso. Salud No 34, Habana. Teléfono A-5418
E2443 Indf.

Dr. A. G. CASARIEGO
Catedrático de la Facultad de Medicina de los Hospitales de París. New Nork, Calixto García y Clínica Covadonga. Especialista en enfermedades de los aparatos urinarios y genital (hombres y mujeres). Consultas de 2 a 6. Neptuno 125, bajos
E2454 Indf.

DR. J. B. RUIZ
Catedrático de la Universidad. De los Hospitales de Filadelfia, New York, «Calixto García» y Sanatorio «La Beneficencia».
Especialista en vías urinarias y enfermedades venéreas. Exámenes Uretroscópicos y Cistoscópicos. Consultas de 1 a 3. San Lázaro 221. Teléfono U-6351
E2460 Indf.

R. M. GALAINENA
Médico Cirujano
Consultas en Virtudes 84, bajos, de 2 a 4. Teléfono A-7574. Domicilio: número 15 entre 9 y 11, Vedado. Teléfono: F-1054.
E2446 Indf.

DR. MANUEL VIAMONTE
Catedrático Auxiliar de Radiología y Fisioterapia de la Universidad
RADIOLOGO DE LA QUINTA «COVADONGA»
Concordia 64, A, esquina a Lealtad. Teléfono A-6698. De 9 a 10 a. m. y de 1 a 5 p. m.,
Rayos X, Radium, Radioterapia Profunda, Luz Ultravioleta y Electricidad Médica.
E2447 Indf.

DR. F. H. BUSQUET
ELECTRO-RADIOLOGO
Rayos X, Ultravioletas, Radium y Tratamientos eléctricos. En su Gabinete y a domicilio. Lealtad número 71. Teléfono A-4474. De 9 a 12 a. m. y de 2 a 5 p. m.
E2410 Indf.

Dr. Armando Roig y Palenzuela
MEDICO CIRUJANO DENTISTA
Consultas de 2 a 6. Miércoles y Sábados de 9 a 12 a. m y de 7 a 9 p. m. (previo aviso). Plácido 49, altos. Ha-
E2440 Indf.

DR. VICTOR MANUEL CARDENAL
Neurastenia, agotamiento nervioso, histerismo, insomnio, parálisis, epilepsia reumatismo asma, impotencia, demencia, etc. Curación rápida. Consulta: $5.00 de 4 a 6. Perseverancia núm. 50. Teléfono M-8352. Habana.
E2455 Indf.

DOCTORES C. E. FINLAY Y F. M. FERNANDEZ
PROFESORES TITULAR Y AUXILIAR DE OFTALMOLOGIA DE LA UNIVERSIDAD DE LA HABANA
Presidente Zayas (O-Reilly número 42, teléfono A-7155. Consultas de 10 a 12 y de 2 a 5 o por convenio previo.
E 2417 Indf.

Dr. RODRIGUEZ CUELLAR
Médico-Clínico
Especialista de las enfermedades del Corazón, de la Circulación de la Sangre. Enfermedades Pulmonares, Nutrición y Nerviosas. Estudios Psicológicos. Medicina General. Médico de Niños. Ultimos adelantos de la Ciencia. Metabolismo Basal, Rayos X, Electroterapia, Análisis Clínicos. Consulta Reconocimiento $5 a $10. Pobres Martes y Sábados $2.00. Campanario 197 de 4 a 6 de la tarde. Teléfono A-9225.
E2519 30 d- Ene. 6.

DR. MANUEL LOPEZ PRADES
MEDICO CIRUJANO
De las Facultades de Madrid y la Habana. Con 40 años de práctica profesional.
Enfermedades de la sangre, pecho, señoras y niños. Partos. Tratamiento especial curativo de las afecciones genitales de la mujer. Consultas diarias de 1 a 4. Gratis, martes viernes y sábado. San Miguel 125, (bajos). Teléfonos: U-1646, U-1081 U-1082.
E2428 Indf.

DR. J. M. VERDUGO
DE LA FACULTAD Y HOSPITALES AMERICANOS Y PARIS
Estómago e Intestinos
Tratamiento eficaz de la úlcera estomacal y duodenal, y de la colitis en cualquiera de sus períodos. Hígado y afecciones de la nutrición.
Consultas de 1 a 3. Horas especiales, previo aviso. Prado 60, (bajos) Teléfono A-4425.
E2444 Indf.

DR. JOSE J. CHALONS
Médico Cirujano
DIRECTOR DE LA CASA DE SALUD «LA PURISIMA CONCEPCION»
JEFE DE CLINICA DEL HOSPITAL «LAS ANIMAS»
Enfermedades infecciosas, sifilíticas y venéreas. Rayo 2, altos esquina a San Rafael. Consultas de 3 a 5. Teléfono M-2655.
E2414 Indf.

DR. RAMON ASCANIO SUAREZ
SUBDIRECTOR Y CIRUJANO DEL HOSPITAL «CALIXTO GARCIA»
Cirugía y Enfermedades de Señoras. Consultas de 3 a 5. Perseverancia número 34. Teléfonos A-1975 y F-5943.
E2408 Indf.

DR. ABELARDO LABRADOR
Consultas gratis para pobres de 8 a 12 de la mañana. Pagas: de 3 a 5 de la tarde. Angeles 3, entre Reina y Estrella. Teléfonos A-0801 y U-2256. Especialidad en enfermedades de señoras; flujos crónicos; metritis, etc. Partos; Venéreo y Sífilis. Riñones; Diabetis; Reumatismo crónico; Emblanquecimiento.
Tratamientos especiales por inyecciones Neosalvarsán, etc. Se hacen radiografías a precios módicos. Blenorragias; Enfermedades del corazón.
E2427 Indf.

Dr. Alberto S. de Bustamante
PROFESOR DE OBSTETRICIA POR OPOSICION
Especialidad: Partos y Enfermedades de Señoras. Consultas: los lunes y viernes de 1 a 3. Clínica Bustamante y Núñez. Teléfono F-3057. Domicilio: 15 entre J. y K., Vedado. Teléfono F-1364.
E-2411 Indf.

PROFESIONALES

DR. JOSE ALFONSO
Especialista del Centro Asturiano.
Oculista, nariz, garganta y oídos.
CONSULTAS DE 1 A 4
Telf. M-2330. Monte núm. 386
E2406 Indf.

OCULISTAS

DR. ALIPIO C. PORTOCARRERO
ESPECIALISTA EN ENFERMEDADES DE LOS OJOS
Garganta, Nariz y Oídos. Consultas de 8 a 11 a. m. Teléfono U-8627. Escobar 50 (altos).
E2434 Indf.

DR. HORACIO FERRER
ESPECIALISTA DE LAS ENFERMEDADES DE LOS OJOS
Consultas de 2 a 6 de la tarde. Consultas por la mañana a horas previamente concedidas. Avenida Wilson y L. Vedado. Teléfono F-4831.
E2419 Indf.

CIRUJANOS DENTISTAS

DR. SALVADOR VIETA Y MORE
Cirujano Dentista
Curaciones rápidas de todas las afecciones de la boca por procedimientos modernos, especialidad en piorrea, abcesos y curaciones de todos los dientes, muelas y raíces desahuciadas, evitando las extracciones. Haciéndose cargo además de todos los trabajos concernientes a su profesión. Consultas y operaciones: De 2 a 5 Calle M entre Línea y 13, Vedado. Teléfono F-4677.
E 2551 Indf. 17 Dic.

DR. VALDES MOLINA
CIRUJANO DENTISTA
Avenida de Italia No. 9, altos, entre Lagunas y Trocadero. Teléfono A-8583. Dentaduras de 15 a 30 pesos. Puentes a $5.00 pieza. Empastaduras $2.00. Trabajos garantizados. Consultas de 8 a. m. a 7 p. m. Los domingos hasta las 12 del día.
E2453 Indf.

DR. GUERRERO DELANGEL
DENTISTA MEXICANO
Técnica especial para extracciones. Facilidades en el pago. Horas de consultas de 8 a. m. a 9 p. m. Horas especiales para la noche. Trocadero 68, B. bajos, frente al café «El Día». Teléfono M-6395.
E2415 Indf.

DR. J. HERNANDEZ CALZADILLA
Cirujano Dentista
Especialista en extracciones sin dolor ni peligro en niños y señoras en estado con anestesia local o gas. Cura completa de dientes flojos y piorrea alveolar. Puentes y planchas de todas clases, modernas, sin encías. Trabajos de ortodoncia. Arreglo puentes, planchas partidas, faltas de dientes, dejándolas como nuevas. Consultas diarias hasta las diez de la noche. Reina 76 bajos. Teléfono A-7537.
E2424 Indf.

ABOGADOS Y NOTARIOS

DR. MANUEL ARANDA MUÑOZ
Abogado
Asuntos hipotecarios, herencias, toda clase de asuntos civiles. Mercaderes número 9, Departamento 5. Teléfono U-6172.
E2432 Indf.

DR. FELIPE RIVERO Y ALONSO
Abogado y Notario
Abogado Consultor y Notario de la Asociación de Detallistas de la Habana. Notario de los Centros «Asturiano», «Balear» y «Cafés».
ESTUDIO DE ABOGADOS DE LOS DOCTORES
Felipe Rivero y Alonso; Manuel B. de Cinca; Ricardo Elizalde e Hidalgo Gato; Angel Radillo y Gancedo; Eduardo Bolívar Herrero.
Procurador: Urbano E. Gómez Cádiz. Charón 25, bajos. Edificio de la Asociación de Detallistas de la Habana.
Teléfonos M-1472 y A-8142.
Cable: Rizenca.
E2439 Indf.

DR. MANUEL PEREZ Y PICÓ
ABOGADO
Asuntos criminales, civiles, mercantiles y administrativos. Ventajas especiales para mandatarios y procuradores. Consultas y defensas para pobres gratis.
BUFETE: E. Villuendas número 13, (altos). Teléfono M-6274.
E 1116 30d. 7 Feb.

JOSE R. ROS
Abogado
ISMAEL PEREZ MARTINEZ
Procurador
Asuntos civiles y mercantiles; cobros de hipotecas; divorcios; desahucios etc., Reina 52, altos. De 8 a 5 p.m. Teléfono Interior 8809.
E2445 Indf.

LABORATORIOS

ANALISIS DE ORINA
Completo, dos pesos. Prado 62 esquina a Colón. Laboratorio Clínico Químico del Dr. Ricardo Albaladejo. Teléfono A-3344.
E2405 Indf.

COMADRONA

AMPARO VIÑALS
COMADRONA
Hijas de Galicia y Particular; ofrece sus servicios, últimos procedimientos, hago asistencia. Consultas gratis diarias. Marquez González 63, entre Sitios y Maloja. Teléfono U-2826.
E 1-15 En.

CLINICAS

ENFERMO
Cuando vaya al Hospital, Casas de Socorro o a las Sociedades, fíjese que la Policlínica Internacional da gratis consulta, medicina, análisis, Rayos X, Rayos Ultravioleta, (Luz Alpina), inyecciones especiales intravenosas. Turnos para entrar más pronto de 10 centavos, 25 centavos, 1 peso y 2 pesos. Raspado uterino o cura con crayón por infección o embarazo con vómitos incoercibles incurables clínicamente, 2 pesos. Planchas de Rayos X o análisis para llevar, 1 y 2 pesos.
Policlínica Internacional
Lealtad número 112. Teléfono A-0344. De 10 a. m. a 7 p. m.
E2412 Indf.

CORPORACION
CLINICA
LUZ 24. TELEFONO A-8515
Entre Compostela y Habana. Medicos Cirujanos (ESPECIALISTAS) Enfermedades en general. (OCULISTAS). RAYOS X. (ANALISIS $2,00). Electricidad medicinal. Partos y operaciones. ALMORRANAS CURADAS SIN OPERARLAS.
TATUAJES, verrugas, manchas, &. Rápidamente son quitadas. Blenorragia e Impotencia.
CONSULTAS: $1.00. ATENCIONES DE 12 A 5. (TARDE); 7 A 9 (NOCHE).
E2451 Indf.

PROFESIONALES

CLINICA BUSTAMANTE
J y 13, Vedado. Cirugía

SALTO BAILABLE EN SAN LUIS, P. R.

Esta vez fué en casa de la cronista del DIARIO. Saludo

Nuevo asalto bailable. Esta vez fué llevado a cabo en la noche del día de Año Nuevo en la morada de esta Cronista, en San Luis, Pinar del Río.

Un grupo de veinte parejas de jóvenes de ambos sexos irrumpió en nuestro hogar, a las ocho y media de la noche, precedido del son de este pueblo «Sexteto Cuba» y llenando de alegría nuestro ambiente, se bailó hasta la media noche.

Hasta la naturaleza parecía estar de fiesta, pues nos obsequió con una temperatura fresca y una hermosa luna (como de enero) iluminaba los jardines de nuestra casa, haciendo más encantadora y agradable esta fiestecita primera de año.

No citaré los nombres de nuestros amigos asistentes al a to, por no hacer muy latosa esta crónica; baste decir que asistieron todas las que reseñé en mi última crónica con mas algunas amiguitas y amigos que faltaron antes.

Esto, a tenor de lo que nos dice el adagio, quiere decir que bailaremos mucho todo este año: Dios lo quiera, por que así no se piensa en la mala situación y será una prueba de que estaremos saludables, y a más dejaremos muy complacida a nuestra querida Terpsícore.

SIEMPRE LA ALEGRIA DURA POCO

Así reza un antiguo refrán y lo hemos confirmado esta vez, por que ya se terminaron estas vacaciones y se van ausentando algunas amiguitas y amigos que [illegible] gares: me refiero a los que estaban de paseo por este pueblo, de temporada pascual en casa de sus familiares, como son la señora María Méndez, Viuda de A. Villar y sus hijos Maruca y Bebo, que marcharon a la Capital de la República, así como la señora Luisa Cabrera de Hernández y sus hijos Luisa, Fina, Ramón, Juan y Luis; como también mis hermanitos L. Tulio e Israel Mármol.

Desde las columnas del DIARIO DE LA MARINA les envío mis recuerdos cariñosos, deseándoles muy feliz año y que, como a nosotras, el recuerdo de estas pascuas sirva de aliciente para esperar reunirnos nuevamente en otras oportunidades y reanudar estos días de júbilo que tanto bien hace a nuestro espíritu.

NUESTRA GRATITUD

Para todas aquellas personas que durante estas pascuas han tenido la bondad de saludarnos por medio de finas tarjetas, a todos les deseo un año venturoso en 1931.

SENSACIONAL ESTRENO

En el teatro San Luis, del señor Dionisio Darias de este pueblo, se pondrá en la pantalla el lunes doce del actual la magnífica película sincronizada «Charros, Gauchos y Manolas», por las actrices Delia Magaña y María Alba.

Le auguramos un éxito al empresario, pues es muy esperada por todos.

Rebeca Mármol,
Cronista Social.

Sociales de Caraballo

BAILE EN EL LICEO

De soberbio puede calificarse el baile efectuado en los espaciosos salones del culto Liceo de Caraballo.

Fué el día 31, con motivo de la despedida del año que acordaron celebrar esa magna fiesta, repartiendo las tradicionales uvas de la dicha, que al compás de las doce campanadas fueron devoradas por labios ansiosos de la felicidad venidera. La orquesta ejecutó sus mejores piezas, conquistando muchos aplausos.

La concurrencia fué selecta.

Entre las señoras se encontraban: Elodia Jordán de Pérez Bello, Casilda Gutiérrez de González.

De Oliva, de Ruíz, de Lozano, de Agüero, de León, Pilar Caraballo de Puente, de Domínguez, de Machado, de Rivero.

Señoritas:

Una trilogía adorable formada por las simpáticas Amada Sánchez, Amelia Ancheta y Marcela Lozano.

Aurora Herrero, tan graciosa e interesante. Hilda Izquierdo, Lorenza Nadal, Haydée Ruíz, María del Carmen Puente, Cira Acosta y María Josefa Izquierdo. realzaron con su belleza los salones.

Tres lindas hermanitas: María, Patria y Elena Domínguez. Un grupo bellísimo lo formaban Pastora González, Emma, Esther y Lucía Izquierdo, Fidelina Carrió, Alicia y Onelia Aguiar, Delia y Ada Medina y Tranquilina Rodríguez. Leonila Izquierdo, Estela Machado, Ramona Rivero, Teresa Machado, Ena Ruíz, Cucha y Margarita Pérez Bello y Pura y Valentina Izquierdo.

Tarde terminó el baile, cerrando con broches de oro las fiestas del año 30 en nuestra culta sociedad.

GRATA REUNION

Fué la efectuada en los salones del Liceo, el coquetón pisito de la calle de Céspedes donde acude la mejor sociedad caraballense a pasar sus ratos del solaz alegría.

El sábado día 27 un grupo de los jóvenes más divertidos. asaltaron los salones para danzar al compás del gran radio Víctor que posee dicha sociedad, y entre risas y bailes transcurrieron las horas, quedando acordado que entre pocos días se reunirían para gozar de las delicias del baile. Allí estaban entre otras: Amada Sánchez, Neolia y Fefa Brito, Amelia Ancheta. Teresa Sánchez, Cira Acosta. Haydée y Ena Ruiz, Hilda Izquierdo, Pilar Caraballo, Marcela Lozano, Estela y Onelia Aguiar, María Julia Jordán, Cucha y Maragarita Pérez Bello, Marta Machado. Iraida González.

Un aplauso al grupo de tan entusiastas reuniones.

DESPEDIDA

Después de pasar los primeros días de Pascuas, ha marchado rumbo a la capital, la culta y simpática señorita María Julia Jordán.

Hija de una antigua familia de este pueblo, es bien querida de todos, por lo cual su estancia aquí le resulta gratísima, ya que es esperada con muchas sorpresas y alegrías.

Que pronto la veamos entre nosotros son mis deseos.

CUMPLEAÑOS

Allá en la hermosa villa de Güines, bañada por el rumoroso Mayabeque, celebró su fiesta onomástica mi distinguido amigo Manuel Tejera, el día 3 del corriente mes.

Grandes sorpresas, muchas felicitaciones recibió el señor Garco, como le conocemos todos; viéndose su casa colmada de sus familiares y amigos que fueron a darle su saludo.

Entre todas las felicitaciones y entre todas las enhorabuenas, uno la mía. Y muy sincera.

GUARDANDO CAMA

Se encuentra la jovencita Aida González, hermanita de nuestro estimado corresponsal el Sr. González Un ataque grippal la retiene en sus habitaciones.

Hago votos porque cuando estas líneas vean la luz, ya esté completamente bien. la gentil Aida.

HOGAR FELIZ

Lo es el de los esposos América Suárez y Jesús M. Brito.

El advenimiento de un hermoso «baby» los ha colmado de alegría Es el tercer vástago de su feliz unión y quiera Dios el chhiquitín aumente la dicha en este hogar. Un beso le envío desde estas líneas.

CHISMECITOS

El diocesillo alado está haciendo grandes estragos entre nuestra juventud.

Hoy traigo a mi crónica el de una trigueñita muy amiga de la cronista que es galanteada por un trigueñito también de un vecino pueblo. Parece que hay simpatía recíproca.

Con frecuencia se ve a esta jovencita en animada charla con un asiduo al base-ball. Y es que él está rendido por los encantos de una inseparable compañera de ella.

El tiempo es el mejor testigo; pero de antemano yo auguro un posible compromiso amoroso.

Por último, un joven de espejuelitos se ve mucho en este pueblo muy animado con una jovencita simpatiquísima, de la que nunca se separa.

Hacen una parejita encantadora.

Mis buenos deseos para todos y que cada uno vea realizado sus ideales.

Judih. Corresponsal.

LAS ESTRELLAS DEL DR. FONT VENCEN AL CLUB DE ABREUS EN REÑIDA LUCHA

Entusiasmo en Rodas por el Emperador de los Deportes. El último desafío fué un empate. Individuo sospechoso

BASE BALL

De interesantísimo puede calificarse el doble juego celebrado entre la novena «Estrellas del doctor Font», de Rodas, y el club del vecino pueblo de Abreus, en aquella localidad. De todo hubo en este sensacional «double header», en el que salió airoso una vez más el Doctor Font. Las anotaciones de ocho carreras por siete el primer juego en que vencimos y 1 por 1, hasta el quinto inning del segundo juego, en que quedamos empatados, dan una idea de lo reñido que fueron estos games.

En el primer encuentro sobresalieron como principales figuras la batería Font-Jiménez, que además de desempeñar sus respectivas posiciones perfectamente, fueron causantes principalísimos de las ocho carreras de nuestro club, al disparar el Doctor Font dos singles que causaron las anotaciones de dos compañeros y visitar él una vez el home plate. El catcher C. Jiménez, se encargó por su parte de anotar dos carreras personalmente y enviar para la chocolatera a tres «fontnianos» que se encontraban en bases cuando disparó sus oportunos tribeys y tubeys.

También Ernesto Rojas nuestro joven short stop, disparó dos hits oportunos. En lo que respecta a fielding fué el más sobresaliente en ambas novenas, el defensor de la cámara intermedia de las «Estrellas del Doctor Font», «Mingo» Bujans que aceptó la friolera de ocho lances sin la sombra de un error. El y Quipo nuestro «first base man», hicieron rápidos y emocionantes outs.

Los jardineros estuvieron a la caja, haciendo Sixto una espectacular cogida de una línea baja de Felipe, center field de Abreus y que seguramente fué la jugada más sensacional de este encuentro.

Como en anterior ocasión taponeó el segundo pitcher de las «Estrellas del Doctor Font» A. Jiménez (Jillo», que lo hizo bien a pesar de ser víctima de un oportuno batazo de tribey de Tinto, tercera base de los abreuenses. El batazo en cuestión fué una terrible línea al right field, que de haberse extendido un poco más, hubiese causado el empate del juego, pero después de este batazo el pitcher Jiménez apretó el brazo... y no hubo más.

A continuación inserto el score y sumario de este juego para mejor recreo de los fans:

ESTRELLAS DEL DOCTOR FONT

	V.	C.	H.	O.	A.	E.
Rojas, ss.	3	0	2	1	0	0
Leyva, lf.	4	1	1	4	0	0
Bujans, 2a.	4	1	1	2	6	0
C. Jiménez, c.	4	2	2	4	0	1
A. Jiménez, 3a. y p.	4	1	1	2	2	0
Font, p.	4	1	2	1	1	0
Sixto, cf.	3	1	0	3	0	0
Quipo, 1a.	4	0	1	7	0	0
Sarduy, rf.	3	1	1	2	0	0
Cepero, 3a.	0	0	0	1	1	0
Totales	33	8	11	27	10	1

ABREUS

	V.	C.	H.	O.	A.	E.
Felipe, cf.	4	0	0	2	0	1
Tomás, rf.	3	2	1	1	0	0
Pancho, c.	3	1	0	8	0	1
Tinto, 3a.	3	0	2	0	2	1
Ciprián, lf.	4	1	2	1	0	0
Amelio, ss.	1	2	0	6	1	1
Carlos, p.	4	1	0	0	1	0
Asterio, 1a.	3	0	1	7	0	0
Mata, 2a.	3	0	1	2	1	1
Daniel, x.	0	0	0	0	0	0
Totales	28	7	7	27	5	5

(Daniel corre por Tinto en el 7o).

ANOTACION POR ENTRADAS:

E. del Dr. Font . . 004 020 200—8
Abreus . . . . . . 032 001 100—7

SUMARIO:

Three base hits: C. Jiménez, Tinto.
Two base hits: C. Jiménez.
Sacrifice hits: Tinto y Asterio.
Carreras empujadas: Por Asterio 3, Mata 1, C. Jiménez 3, Font 2, Tinto 1.
Sstruck outs: Por Carlos 5, por Jillo 1.
Bases por bolas: Por Font 3, por Jillo 2.
Dead balls: Carlos a Rojas.
Passed balls: Pancho 2.
Wild pitchers: Font.
Bases robadas: A. Jiménez, Ciprián, C. Jiménez, Amelio 2, Font.
Tiempo: 2 horas.
Umpires: En home Acea; en bases, León.
Pitcher ganador: Doctor Font.
Pitcher perdedor: Carlos.
Scorer: Luis E. López.
Observaciones: Hits a los pitchers: a Font 6 en 6 innings; a Jillo 1 en 3.
Quedados en bases: de las «E. del Doctor Font 7. de Abreus, 6.

El segundo game fué un fenomenal duelo de pitchers entre Ciprián por los Abreus y «Jillo» por los nuestros. Se suspendió por obscuridad, en el quinto inning, quedando empatados ambos clubs a una carrera, después de una encarnizada batalla por obtener la victoria ambos nines.

En este juego Leyva sobresalió al batting conectando dos sencillos y Amelio con un par de indiscutibles también. Las carreras fueron hechas en la siguiente forma: En el quinto inning y estando al bate las «Estrellas del Doctor Font», ya con dos outs, Sarduy singlea al left seguidamente y ayudado por un ligero pass ball de Pancho estafa la intermedia, anotando inmediatamente después, cuando Rojas conectó un oportunísimo sencillo al right. Los de Abreus no se amedrentaron y en la salida de esa misma entrada (última), fabricaron su carrera en la siguiente forma: Después de tener dos outs y un hombre en la segunda base, Amelio el short de los contrarios (un bateador muy fuerte) disparó una terrorífica línea de hit al center field, anotando el hombre cómodamente desde la segunda almohadilla.

Anotación por entradas y baterías del segundo juego:

		C.	H.	E.
E. del Dr. Font	000 01—1	5	0
Abreus	000 01—1	3	0

BATERIAS: Por las «Estrellas del Doctor Font»: A. Jiménez, «Jillo», pitcher y C. Jiménez, catcher. Por Abreus: Ciprián, pitcher y Pancho, catcher.

(Jillo ponchó a seis de Abreus y además disparó un two bagger).

UN HECHO RARO

Desde hace varios días tiene asolados a los vecinos del barrio de Pueblo Nuevo en esta Villa, las visitas de un extraño y semidesnudo personaje, que amparado por lo solitario de aquellos parajes, ha hecho varios robos en ese sector de nuestro pueblo, siendo lo que hasta ahora ha robado algunas aves y frutos, con los que parece se alimentará. En concreto nada se sabe del extraño personaje, y al que ya las leyendas populares han dado en llamar «El Resbaloso». Aún no ha podido ser atrapado, a pesar de las actividades desplegadas en ese sentido por la Policía y Guardia Rural de este pueblo, así como la de vecinos de esta Villa que ansían desenmascarar al causante de la intranquilidad que reina en aquella pacífica zona. Por noticias que hasta mí han llegado he podido saber que es de estatura alta, perteneciente a la raza de color y que por toda vestimenta lleva un pequeño pantalón hecho girones.

Prometo informar rápidamente al DIARIO, todo lo que se descubra y relacione con este sujeto.

Luis E. López,
Corresponsal.

CARDENENSES

(Por Francisco González Bacallao.)

EL SEPELIO DEL SEÑOR VICTOR MARTINEZ SANCHEZ

Jornada de dolor.
De lágrimas y flores.

Postrer jornada de amargos sufrimientos, en la que cada rostro parecía reflejar su pena, fué la que realizamos al acompañar por última vez hasta la Ciudad Blanca, al que fué intachable caballero y amigo excelente: el señor Víctor Martínez Sánchez.

Cayó violentamente.
Así puede decirse.

Cuando el sol de la felicidad brillaba en su santo hogar, cuando parecía todo ser allí dicha y regocijo, una nube ha venido a nublar esa felicidad tornándolo en luto y lágrimas, dolor y amarguras.

Fué rápido su mal.
El que lo ha llevado a la tumba.

Desde los primeros síntomas de su enfermedad ya parecía que las garras de la muerte le acechaban y todo esfuerzo realizado fué en vano, para evitar la hora fatal que el Destino tenía escrita.

No pudo vencer la Ciencia.
Era imposible.

Agotada estaba aquella vida, a la que el bisturí del cirujano quiso hacer desaparecer el mal, pero ya el mal había avanzado.

Pobre amigo!
Qué pena su muerte!

Se ha ido para siempre del mundo de los vivos, cuando su calor, sus consejos, sus máximas de cristiana moral, le hacían más falta a sus tiernos retoños.

Su sepelio fué nutrido.
Con gran acompañamiento.

Todos aquellos que participaron de su amistad y de su afable trato en vida, fueron a acompañarle hasta su postrer mansión, allí en nuestra Necrópolis.

Ví el desfile.
Largo desfile.

Lo abría el carro-automóvil de nuestro Cuerpo de Bomberos, que iba cargado de flores.

Después el coche fúnebre.
Severo, majestuoso.

Allí era conducido el negro ataud que encerraba el cuerpo ya inerte del pobre Víctor Martínez.

Se repetían allí las flores.

A continuación cerrando la marcha iba el acompañamiento, una representación genuina de todas nuestras clases sociales.

Resaltaba una institución.
La de los Caballeros Católicos.

Miembro entusiasta de ella, el infortunado Víctor, era esa asociación, «la niña de sus ojos», por la que no pasaba un día sin visitar su edificio social.

Le hicieron guardia de honor.
Todos sus compañeros.

Al instante de despedir el duelo, fué el ilustrado doctor Venancio Novo, el que usó de la palabra para hacer resaltar las virtudes y las bondades del extinto.

Como habló él.
Con el corazón en la mano.

Vivió para hacer el bien, dijo el Padre Novo al referirse al pobre amigo que se iba, le ensalzó sus méritos de padre, de esposo, de ciudadano, de católico y detalló el final de su muerte cuando en su pleno conocimiento se despidió de todos los suyos, del Padre Novo y de la señorita Rúa, enfermera que le asistía y a la que dijo: «Haz cumplido con tu deber; ya esto no tiene remedio; todo ha terminado» y ahí exhaló su último suspiro.

Su bondad no tuvo límites.
Hasta que acabó de morir.

Cerraré esta nota ofreciendo la relación de las ofrendas florales:

CORONAS:

A Víctor, de su esposa; a Víctor, de Andreita y Laureano; a Papá, de sus hijos. A Víctor de su hermano Abelio. A Víctor de sus hermanos y sobrinos; a Víctor, de Margarita y Amparo; ;a Víctor, de Pepe; a Víctor, de Amelia y Antonio.

A nuestro querido amigo Víctor, de Profesores y alumnos de las Escuelas Ulías.

Al Hermano Víctor Martínez de la Asociación de Caballeros Católicos de Cuba, Unión de Cárdenas.

A Víctor de Romillo y Señora.

A nuestro querido amigo Víctor, de José Ramón Fernández y Señora.

A Víctor de Manuel J. García.

Al amigo Víctor del Ingeniero Manuel F. Arias y Señora.

A Víctor de Manuela y Joaquina. A Víctor de Agustín y Señora.

A Víctor de M. Pallí y familia; a Víctor de Francisco Rodríguez y familia; a Víctor de Francisco Cobos y familia; a Víctor del doctor E. Llera y familia.

COJINES

A Víctor, de Vadillo y señora; a Víctor de E. Calvet y señora; a Víctor, Señoritas Ojeda y Hernández; a Víctor Panchito Gutiérrez y familia; a Víctor, Pedro Balbis y familia; a Víctor, Roberto de Bergue y familia.

A Víctor, Carlos A. Reynaldos y familia; a Víctor, Leandro Hernández y familia; a Víctor, José Vives y familia.

A papá Víctor, de Laureanito.

A Víctor de Pablo Balseiro y familia; a Víctor de sus hermanos Armando y Francisca Sánchez.

A Víctor, de sus hermanos Carlos y Otilia.

A Víctor, de José Sánchez y familia; a Víctor de Otilia y familia.

He de resaltar con el mayor gusto que un gran número de estos trabajos florales procedían del jardín «Arechabala», el gran jardín del experto floricultor señor Domingo Lago que posee especialidad para estos encargos.

Habían ofrendas hermosas.
De gran tamaño.

La de los Caballeros Católicos, confeccionada por el Arechabala, era un verdadero primor.

Fué hecha con gusto.
Con verdadero arte.

Un galardón más de orgullo puede ostentar el jardín de Lazo, con la demostración que acaba de hacer.

Ahora mi pésame.
Que es muy sentido.

Reciban con estos párrafos la inconsolable Viuda de Víctor Martínez, la señora Panchita Sánchez, sus hijos y todos los que lloran al pobre amigo que se fué.

Dios lo tenga en la gloria.
Bien merecida la tiene!

EN EL COLEGIO "LUZ CABALLERO"

Alumnos sobresalientes. Dos enfermas. Cronista interina

He aquí los nombres de los alumnos que ocupan los tres primeros lugares en las diversas asignaturas del Bachillerato y el Curso Preparatorio en el Colegio «Luz Caballero» que dirige el señor Pedro Freixas, en Guanajay.

Gramática Castellana.— Rosa Freixas; Bernardo Barker; Feliciano Valdés.

Inglés Primer Año.— José Moriyón; Faustino Alvarez; Rosa Freixas.

Aritmética.— Jorge Martínez; Bernardo Barker; Rosa Freixas.

Geografía Universal.— Rosa Freixas; Feliciano Valdés; Gabriel Cano.

Algebra.— José A Alonso; Quirino Inocencio; María del C. Aguilar.

Inglés Segundo Año.— Francisco Falgóns; Félix Rodríguez; Quirino Inocencio; Raul Robainas.

Historia Universal.— Raul Robainas; Quirino Inocencio; Anabel Arán.

Preceptiva.— Rafael Ubeda; Francisco Falgóns; Anabel Arán.

Lógica y Psicología.— Renato Breto; César Cabrera; Emma Móser.

Historia de la Literatura Castellana.— Renato Breto; Julia de Ciarreta; Emma Móser.

Física Primer Año.— Renato Breto; Julia de Ciarreta; Emma Móser.

Geometría y Trigonometría.— Renato Breto; Emma Móser; Mario Cano.

Historia Natural.— Luis Fuentes; Benito Vidal; Lucía Núñez.

Física Segundo Año.— Lucía Núñez; Benito Vidal; Pedro Redondo.

Química.— Benito Vidal; Pedro Redondo; Lucía Núñez.

Cívica.— Benito Vidal; Luis Fuentes; Pedro Redondo.

Agricultura.— Benito Vidal; Pedro Redondo; Lucía Núñez.

Curso Preparatorio.— María Moriyón; Blanca González; Restituto Moriyón.

Por su excelente aplicación y notable aprovechamiento, han sido proclamados alumnos eminentes, Benito Vidal Alonso de cuarto año; Renato Breto García, de tercer año; Rosita Freixas Pérez de primer año y María Morillón Triana, de Curso Preparatorio. El segundo curso ha sido declarado desierto.

CRONISTA INTERINA

En sustitución de la señorita Rosa Ventura, que se ha traslado, temporalmente, a Pinar del Río, se ha hecho cargo interinamente de nuestra Crónica Social, la señorita Rosa Freixas Pérez.

A la primera, feliz estancia en la capital pinareña y a la segunda, muchos éxitos.

DE ENFERMOS

En delicado estado de salud se encuentra desde hace varios días, la señora Edelmira Granados, muy estimable amiga nuestra.

Hacemos fervientes votos porque pronto mejore de su dolencia.

También ha guardado cama, durante varios días, sufriendo de una afección grippal, la señorita Amparo García, laboriosa competente empleada de nuestra Zona y Distrito Fiscal.

Convaleciente ya, la señorita García, lo consignamos con sumo gusto.

CINESCAS

Estrenose la noche del Domingo 4, una cinta sonora hermosísima. «El Rey del Jazz» presenciándola un público de ambos sexos bastante numeroso. Y a fe que ese público tiene que haber quedado íntimamente complacido; el Vitaphone funcionó admirablemente, con una interpretación maravillosa.

Anúnciase para ser proyectadas en los próximos días, a partir de la semana próxima, varias cintas de gran valor; «Sin novedad en el frente», «Del mismo barro» «La Bodega» (argumento de B. Ibañez) y «Desfile del Amor» Esta última como reprisse, a petición de numerosas familias.

NOEP.

UNA FIESTA SOCIAL MUY LUCIDA SE VERIFICO EN GUIRA DE MACURIGES

Tuvo efecto en la regia mansión del Dr. Ernesto Herrera. Nota de amor. Viaeros distinguidos. Afectuosa despedida

SOBERBIO ASALTO

Efectuose con todo lucimiento en la noche del 31 del pasado en la regia mansión del doctor Ernesto Herrera, a iniciativa de la simpática y entusiasta damita Anita Hernández.

Aunque no tuve el gusto de participar del mismo no me eximo de reseñarlo, por tratarse de algo ¡magnífico!... en todo el sentido de la palabra.

Mi pobre pluma, me priva de dar una relación detallada de la simpática fiestecita para la despedida del año, pero no obstante ello, trataré de traer a estas columnas un reflejo pálido de la misma, gracias a los detalles que me facilitó su gentil iniciadora.

Engalanada la referida morada, de nuestro estimado doctor con profusión de flores y luces destacábase entre éstas una bonita piñata representando una dama antigua conteniendo una simpática sorpresa.

Salió triunfador en la misma el joven Osvaldo Padrón, eligiendo reina a la señorita Anita Hernández.

A las doce de la noche y en artísticas mesas fueron servidas las tradicionales uvas y un riquísimo ponche.

El sexteto «Cuba», de Unión de Reyes amenizó los bailables deleitando a la concurrencia con las piezas más modernas de su extenso repertorio.

He aquí las parejas que componían la fiestecita:

Anita Hernández y Doctor Ernesto Herrera. Esther Nieves y Julio Corzo. María Carballo y Santiago Alonso. Rosario Carballo y Rafael Hernández. Felicia Carballo y Fernando Hevia. Fara Fernández y Plácido Carballo. Rosarito Sosa y Cebastián Magdaleno. Luisa León y José B. Gayol. Adela Sánchez y Francisco Cárdenas. Adela Morales y José R. García. Margot Martínez y Bernardo Sosa. María del C. Valderrama y Salustiano Marquínez. Mercedita Sosa y Miguel Segal. Nena Magdalena y Domingo Armas. Olga Magdaleno y Ciro Caballero. Teresa Rodríguez y Eduardo Martínez. y la señorita Cobo de Bolondron.

Señoras: Kolo de Carballo, Lima Viuda de Sosa, Caballero Viuda de Pérez.

Que el año 1931 sea pródigo en venturas para todos y que su despedida tenga una característica análoga a estaésta.

Son mis fervientes votos.

DE AMOR

En casi todas mis crónicas las notas de Cupido no faltan...

Me dicen hoy que un joven trigueño cuyas iniciales son F. C. quiere adueñarse del corazón de una simpática damita que responde por A. S. Sus dulces miradas tienen loco al que es hoy su más rendido adorador.

VIAJEROS DISTINGUIDOS

Procedente del pueblo de Palos se halla entre nosotros la graciosa jovencita Olga Magdalena, quien pasará unos cortos días en el seno de nuestra sociedad.

Asimismo y con el fin de restablecerse de la delicada operación quirúrgica a que fuera sometida en la capital donde actualmente reside, se encuentra en nuestros predios mi querida amiga la señorita Isabel Raty quien fuera en no lejano tiempo flor de gracia y hermosura en nuestros salones.

Que su estancia en ésta le sea todo lo grata que ella desea.

GRACIAS

Muy sinceras, se las envío por este medio a todas las atentas personas que me felicitaron con motivo de las Pascuas y Año Nuevo.

TEODORO R. AGOSTINI

Declino estimado compañero los inmerecidos elogios que de mi persona hace en su crónica social de «El Palenque», del cual soy asídua lectora.

Y reciba mi saludo afectuoso y recíproco.

DESPEDIDA

Muy afectuosa.

Llegue hasta el distinguido matrimonio que forman la elegante señora Juana M. Padrón de Pérez y el señor Pablo Pérez, en el floreciente pueblo de Madruga, quienes pasaron unos breves días en el seno de nuestra sociedad donde han sido y son siempre tan queridos.

Grata sorpresa nos produjo la visita de tan buenos amigos quienes fueron en no lejana fecha convecinos nuestros.

Adoración Corzo.

BODA EN PALMILLAS

La Srta. María Moreno y el Sr. Juan Alvarez. Bautizo

El día primero, día en que comenzó el año de las esperanzas y venturas, vieron consagrados sus más caros ideales dos jóvenes de lo más selecto de nuestra «élite» social. Se refiere la cronista, a la simpática señorita María Moreno que unió sus amores para siempre a los del correcto caballero Juan Alvarez, joven titular en una Universidad Española.

Elegantísima era la toilette que lucía la desposada: era de flat-crepé, con las más lindas creaciones de la National.

Su albo traje hacía más encantadora a la señorita Moreno.

Sus mejillas aterciopeladas y sus ojos color de esmeralda. hacían el conjunto de una belleza infinita...

La ceremonia nupcial tuvo efecto en el juzgado de esta localidad, ante el señor Teovaldo García auxiiado por su secretario Manuel Taje. Firmaron el acta matrimonial como testigos por los novios los señores Higinio Blanco y Marcelo Moreno, hermano de la novia

En el hogar del señor Marcelo Moreno se ofreció un exquisito y esplén dido buffet a todos los invitados, haciéndose derroche de espumoso champagne y riquísimos bocaditos.

Entre la concurrencia que allí estaba pudo nuestro compañero Serafín Almeida, anotar los siguientes nombres:

Señoras: Gabriela de Moreno, madre amantísima de la novia; Amalia Moreno de Montano, Irene Lazo de Moreno, «Nené» Moreno de Moreno, «Nena» Alvarez de Moreno, Angela Llorente de Barrueta Rosario Moreno, Julia Moreno, Francisca Frnández de Alvarez y Vivina H. Caballeros.

Candelario Moreno, padre de la lindísima desposada, Higinio y Cruz Blanco, José Antonio y Julio Barrueta, Marcelo Moreno, Manuel Tanda, Jesús Delgado, Serafín Almeida, Isidro Llamazáles, Teovaldo García, juez municipal y su secretario Manuel Taje, Francisco Moreno, Crescencio Cañete y otros.

Señoritas: Hilda Falcón. Engracia Cañete, Felicia Herrera Amada Moreno, Estela Moreno, bella y perfumada flor del jardín Guarcizano, Beatriz Falcón y otras que perdonarán las omisiones.

Que la felicidad sea vuestra compañera, son los deseos de la cronista.

UN BAUTIZO

Se efectuó en días pasados en la capilla de la casa de vivienda del ex Central «Aguedita».

Recibió las aguas bautizmales la preciosa niña Griselia Sejas y Delgado, hija de los estimados esposos, Desiderio Sejas y Virginia Delgado, siendo sus padrinos Juana María Perera e Ignacio Rosell

La concurrencia fué obsequiada con ricos dulces y licores.

Mil venturas a la nueva cristianita le desea la cronista.

PRUDENCIO AGUIAR

Este correcto y joven estudiante ha partido para la Habana donde cursa sus estudios en las más acreditadas Academias.

Felicidades, al joven amigo.

Teté Perera.

GRANDIOSO BAILE CELEBRO CAIMITO

Fué en el Centro Recreativo. Elecciones. Función benéfica

La Sociedad «Centro Recreativo» de Caimito, celebró su acostumbrado baile de las Uvas, el día 31 de diciembre ppdo., con gran entusiasmo.

A pesar de lo lluviosa de la noche, gran número de bellas damitas de esta localidad djó con su presencia, como en años anteriores, una nota de alegría a esta fiesta, con la que despedimos el 1930 y recibimos el año 1931, con fe y confianza en un porvenir más venturoso.

Hizo las delicias de esa noche la Orquesta de «Castillito» y el sexteto «Cuba».

ELECCIONES

El pasado domingo celebró elecciones para renovar su directiva el «Centro Recreativo», resultando electas las personas siguientes:

Presidente: Angel de Miranda.
Vicepresidente: Ramón Llerandi.
Secretario: Demetrio Yanes.
Vicesecretario: Gerardo Acosta.
Tesorero: Francisco Menéndez Jr.
Vice tesorero: Augusto López.
Vocales Propietarios Miguel A. Miranda, Vicente Ribas, Eliseo Acosta, José M. Mazpule, José R. Valdés y José Sosa.
Vocales Suplentes: Gerardo Mazpule, Pablo Peña, José Candelaria e Isidro García.

El próximo domingo se efectuará la toma de posesión para cuyo acto se está organizando una fiesta.

FUNCION BENEFICA

Tuvo efecto la noche del día 4 del actual, a beneficio de los niños pobres de la localidad.

Su organizadora la señora Elisa Villegas de Menéndez.

Nada puedo decir de esta función, sino para referirme en los mejores términos de su fin altruista.

De los jóvenes artistas, que otra cosa esperar de aficionados que solo buscan, con ese esfuerzo que realizan, llevar el consuelo a muchos hogares.

Tomaron parte y se distinguieron en esta función las señoritas Armenia Acosta, Videlpina Rodríguez, Rita Castillo, Gonzalita Cabañas, Josefita y Bertila Fernández, María Luisa Suárez, todas ellas dignas del calificativo de bonitas y Elia Sosa, la simpática Cuca, siempre tan graciosa y amable.

Jóvenes Avelino Lastra, Demetrio Yanes, Gerardo y Juan Acosta, Antonio Castro, Reinerio Sosa, Aguinaldo Castro, Roberto y Miguelito López.

Niñas Diósdora y Conchita Sosa, Teté Miranda, Pilar María Díaz, Ida Rodríguez y Ñiquita Castro.

Ahora mi felicitación para la señora Villegas de Menéndez y aficionados.

J. R. Valdés,
Corresponsal.

ANUNCIESE EN EL Diario de la Marina

LOS COLONOS Y EL PLAN DE ENMENT, SOBRE LA ZAFRA

Copia de las comunicaciones remitidas por los colonos del Chaparra y el Delicias

Publicamos a continuación las copias de dos comunicaciones que nos remite el señor Librado Parra, Secretario de la Asociación de Colonos de los Centrales Chaparra y Delicias, dirigidas al Presidente de la Corporación Exportadora Nacional de Azúcar y a todas las Asociaciones Provinciales de Colonos de la República, en las que se trata sobre el plan presentado por Md. W. B. Enment, de escala movible, sobre la restricción de la zafra.

He aquí dichos escritos:

«Puerto Padre, Enero 4 de 1931.

Señor Presidente de la Corporación Exportadora Nacional de Azúcar.

Palacio Presidencial.

Habana.

Señor:

Los colonos de los centrales Chaparra y Delicias, que han estudiado a fondo el pla npresentado por Mr. W. B. Enment, de escala movible para la restricción de la próxima zafra, han visto con disgusto que después de haber dado una prueba de patriotismo cooperando con el gobierno a solucionar la actual crisis azucarera, al tratar de implantar la restricción que se hace necesaria para la consecución de este objeto, se trate de favorecer a unos hacendados más que a otros, cuyo favoritismo se refleja directamente en los colonos quienes somos los directamente perjudicados.

Confiamos en que el plan de Mr. Enment sea rechazado por esa Comisión que usted tan dignamente preside, ya que perjudica también a nuestros intereses, que son los de dos mil y pico de colonos netamente cubanos, pues es de notar jue estos dos centrales muelen cañas exclusivamente poseídas y cultivadas por cubanos y que se sentirían preteridos por una medida que estableciera diferencias entre hijos de esta tierra.

De usted atentamente,

Librado Parra,
Secretario.

«Puerto Padre, Enero 4 de 1931.

Señor Presidente de la Asociación Provincial de Colonos.

Estimado compañero:

Los Colonos de Chaparra y Delicias quienes habiendo estado al margen de la actual crisis azucarera, por tener un mínimum que les aseguraba su buena marcha, hemos estado a vuestro lado cooperando a conseguir cualquier cosa que creyéremos de justicia para ustedes y solidarizándonos con ustedes en todos vuestros actos y problemas, han tomado el acuerdo de dirigirse a la «Corporación Exportadora Nacional de Azúcar», protestando contra el plan que ha presentado Mr. W. B. Enment fijando la escala movible para la restricción de la próxima zafra; como por este plan se perjudican un crecido número de colonos, entre ellos nosotros más, pedimos vuestra cooperación a la protesta que formulamos y cuya copia tengo el gusto de acompañarle.

De usted atentamente,

Por la Asociación de Colonos de Chaparra y Delicias.

Librado Parra,
Secretario.»

ES PROBABLE QUE EL CTRAL. JOSEFITA NO HAGA SU ZAFRA EL PRESENTE AÑO

La noticia es desoladora para los Palos, pues es el único Ingenio de esta zona. Gran cosecha de tomates. Los bailes

LA ZAFRA DEL JOSEFITA

Según noticias que nos merecen buen crédito, es muy probable que en la presente zafra no muela el único Ingenio que tenemos en esta zona, el Central «Josefita»

Si desgraciadamente se confirma esta noticia que resultaría para los habitantes de este pueblo, y muy especialmente para el comercio, sería una situación bastante crítica la que se presentaría pues en dicho Ingenio trabajan siempre más de trescientas personas en su mayoría de este pueblo, las cuales le dan vida y movimiento al comercio local.

Esperamos que el propietario del citado Ingenio señor Ricardo Martínez así como su Administrador José M. Martínez, hagan todo lo que esté de su parte que el Central «Josefita» haga su zafra y con ello contribuirán al bienestar de los vecinos de este pueblo que son agradecidos y se lo tendrán en cuenta.

GRAN COSECHA DE TOMATE BAJO PRECIO DEL MISMO

Cuando era mayor el contento y se esperaba gran prosperidad en toda esta zona por la buena calidad y abundancia de tomates, vemos nuestro gozo en un pozo, como dice el antiguo adajio. Motivo de esto, fué el bajo precio que tiene dicho fruto en el mercado americano, y como resultado los envases que funcionaban en esta, han paralizado en gran parte sus trabajos quedando cesantes gran número de obreritas y trabajadores.

Además, en los campos queda gran cantidad de dicho fruto que casi no se puede recoger, pues su precio no alcanza para cubrir los gastos de recogida y transporte.

El comercio de este pueblo que espera solucionar un tanto su crisis con esta zafrita de tomate, ha visto defraudadas sus esperanzas, pues los resultados han sido nulos.

Esperamos la cosecha del próximo año, para ver si se navega con más suerte.

EL BAILE DEL 31

Con gran animación, y una concurrencia de lo más numerosa y distinguida, celebrose el último día del año un lucido baile en los salones del Centro de Artesanos.

Gran número de parejas bailaron a los acordes de la magnífica orquesta que dirige el Profesor Miguel Angel Aguiar, la que ejecutó nuevas y modernos bailables.

Causas ajenas a nuestra voluntad, nos impidieron asistir a esa grandiosa fiesta viéndonos por esa causa privados de dar lo nombre de la selecta concurrencia.

Réstanos solamente felicitar a los muchachos que preside el activo Bienvenido Vázquez por el éxito obtenido.

EN EL LICEO

Para el día 11 del actual está anunciado otro lucido baile, el de la sociedad Liceo.

Este será amenizado por la orquesta de Florentino Gasso que goza de fama ya bien conquistada.

A su debido tiempo detallaremos esta fiesta.

DIAZ—Corresponsal.

BAUTIZO DE DOS HERMOSOS NIÑOS EN ENCRUCIJADA

Dos matrimonios de plácemes. Traslado del Dr. Romero y su esposa. Sentida nota triste

En días pasados tuvieron efecto en Encrucijada dos bautizos, habiendo recibido las aguas regeneradoras del Jordán en primer término lo graciosa niña Elsa María, hija de los jóvenes esposos Teresita Chávez Rodríguez y Eduardo Emperador Lagunas, que procedentes de la región oriental pasaban unos días en este pueblo, siendo padrinos los esposos Primitiva Gómez y Víctor M. Touza Aballe.

El segundo bautizo fué celebrado en la vivienda del central Nazábal y ante precioso altar. Manuel Angel Benigno fué el niño bautizado, el que es hijo del Sr. Benigno Alvarez González, Jefe de la Oficina del central Santa Lutgarda, del término de Calabazar y de su elegante esposa Blanca Rosa Menéndez, siendo los padrinos, su tío el correcto y caballeroso Jefe de la Oficina del central Nazábal, Sr. Manuel Alvarez González, y su distinguida esposa Esther Zamora, oficiando en ambas ceremonias el Párroco local, Pbro. José Labat y Sánchez.

Deseamos felicidades mil a los nuevos cristianitos.

NUEVOS CIUDADANOS

Los jóvenes esposos Flora Córdova Piedrahita y Migdonio Vega Rodríguez, Teniente Segundo Jefe de la Policía de este Término, besan regocijados una hermosa niña, primer fruto de sus amores, viéndose por tal motivo su domicilio de la calle Avellaneda, constantemente visitado por tan fausto acontecimiento.

También los jóvenes esposos Luisa González Pérez, e Israel Rodríguez Roque, dueño de la importante imprenta Rodríguez, de esta villa, se encuentran de lo más contentos por el advenimiento de una hembrita, llegando con esto a cuatro sus descendientes.

El cronista felicita a los padres, y desea eterna felicidad a las nuevas encrucijadenses.

COMPROMISO AMOROSO

Aprovechando estas notas voy a enviar una felicitación de lo más cordial, a una simpática prejita que ha formalizado su compromiso amoroso en días pasados. Se trata de una ideal trigueña, de seductora mirada y simpatía natural, ella es Geraldina Canales Marús, sobrina de mi particular amigo Celestino Pérez Salgado, dueño del acreditado estudio fotográfico establecido en la calle Paseo Martí, y él, mi compañero en las lides periodísticas, Pedro M. Cuesta Coll, cronista social del semanario local «El Liberal» y Oficial de Secretaría del Municipio.

Ambos gozan de generales simpatías en esta sociedad.

CAMBIO DE RESIDENCIA

Para la lujosa casa de altos situada en la esquina de Máximo Gómez y San Ricardo, altos de la ferretería Barinaga, ha trasladado su residencia desde la calle Domingo Mujica, el joven matrimonio Inés Borroto Sierra y Dr. Miguel Angel Romero Martínez, Abogado y Notario establecido en esta villa, con sus pequeños niños, lo cual han hecho saber a sus numerosas amistades. Que sean feliz en su nueva residencia.

NOTA TRISTE

Para terminar con una nota triste, siendo ella, la desaparición del pequeño niño Joaquín Pérez Touza, que contaba tres años solamente y que víctima de repentina enfermedad hubo de volar al cielo.

Por tal motivo se encuentran de lo más acongojados sus padres, Mercedes Touza Aballe y José Pérez Artime, dueño del «Palacio de Hierro», recibiendo numerosas condolencias de esta sociedad.

Pastor Ayllón, Corresponsal.

PROXIMA FIESTA EN VEREDA NUEVA

La ofrecerá la Sociedad Martí, el día 28. Boda en perspectiva

La prestigiosa sociedad José Martí, de Vereda Nueva, está organizando el programa de los festejos que celebrará el próximo día 28 con motivo del glorioso aniversario del natalicio del Apóstol, el sublime José Martí.

Además de otros actos de gran significación patriótica, se celebrará el tradicional baile de bandos en el que contendrán los bandos azul y rojo, eternos rivales que se disputan el predominio de su color durante el año que comienza.

Para este baile reina un entusiasmo extraordinario, prometiendo superar a los anteriores como una natural consecuencia a la labor que realizan los organizadores.

El Bando Azul, que intenta recuperar la posición perdida el año anterior, está representado por la culta y simpática señorita Angelina Barroso y el señor Juan de la Cruz González.

El Bando Rojo está presidido por la distinguida señora Beba Godínez de Pino y el doctor Alfonso E. Pino, clubman entusiasta.

Coadyuvaré al triunfo de la insignia Azul.

NUEVA DIRECTIVA

Hace pocos días celebró sus elecciones la sociedad «José Martí».

La directiva electa, integrada por incansables y entusiastas elementos, promete grandes éxitos durante el año de su Gobierno.

ONOMASTICO

El día cuatro celebró su cumpleaños la distinguida señora Sarita Ortega de Martín Bode.

Fueron muchas las felicitaciones que recibiera tan amable y cariñosa dama.

PROXIMA BODA

En los últimos días de este mes ratificarán en solemne juramento, sus promesas de amor la distinguida señorita Justa Otaño Toñez, flor de belleza y amor, y el estimado joven Félix Suárez Hernández

Muchas felicidades deseo tan meritísimos amiguitos.

EN VIAJE DE NOVIOS

Se hallan entre nosotros, pasando una breve temporada los jóvenes esposos Ana Rosa Quesada y Alberto Otaño. En la preciosa posesión rural que en este Término posee el señor Cirilo Otaño, padre amantísimo del novio, han pasado tan felices desposados los primeros días de su luna de miel.

La Cronista desea que tan venturosos días se prolonguen indefinidamente.

Dentro de poco partirán hacia la Isla del Tesoro, lugar donde fijarán su residencia feliz.

B. BRITO, Cronista Social.

DIVERSAS NOTAS DE LOS QUEMADOS

Restablecido. Accidente. Un error. Las veladas del cine

RESTABLECIDO

Nuestro distinguido amigo, señor Julio Fundora y Garmendía, Representante a la Cámara, ha llegado francamente al período de restablecimiento.

En los pasados días se vió materialmente invadida su residencia en Quemados de Güines, donde se encontraba recluído a consecuencia de su enfermedad.

Infinitamente nos alegra saber que ha recuperado la salud.

RAMON MAYOR RENAN

Víctima de un accidente ocurrido el domingo pasado, en ocasión de efectuarse el desafío entre las novenas «Trinidad» y «Eva», se encuentra guardando cama el amiguito cuyo nombre sirve de epígrafe.

Deseamos que pronto recobre la salud.

ERROR

En nuestra crónica anterior se deslizó un error: Dijimos que las raciones repartidas por la logia «Jonathan No. 31» alcanzaban un total de 1009, siendo lo cierto que el número de éstas se elevó a 2000.

Pedimos mil perdones por ello. Te- [illegible] acto y fueron aumentados considerablemente los recursos con que contaba la institución a última hora.

Quede, pues, la verdad en pie.

PUBLICACIONES

Han llegado a nosotros, entre otras, dos remitidas por nuestra compañerita Digna Roche Madán: «Ecos de Esmeralda» y «La Voz del Pueblo»

A todos gracias.

LA VELADA

Ameno el programa, magníficamente interpretado: Cuadro plástico «El Nacimiento»; Fox «Flirt»; «La Anunciadora del Cabaret»: «Sonatina», de Rubén Darío; Canción «Así eres tú». También una preciosa cinta: «La Cenicienta del Amor».

Las «Damas Católicas» que fueron las iniciadoras de este acto, para recabar fondos con que ofrecer ropas y frazadas a los ancianos y niños pobres de la localidad, se encuentran altamente satisfechas del éxito de la taquilla.

El domingo próximo venidero en el templo «La Purísima Concepción», se efectuará el reparto.

Nelita Martín.

M.E.C.D. 2016

ALQUILERES

ALQUILO hermosa accesoria en 19 y 10, para vivienda o comercio chico, lechería, barbería, sastrería, zapatería. La llave en el Puesto. Informan: M-7611. $12.00.
B2 867 6-12 En.

REINA 28
Amplio local para casa de comercio, con dos habitaciones, bajos, cocina, comedor, se admiten proposiciones, se da contrato. Informes: F-2134.
B2 978 6-12 En.

B-3 Departamentos

SAN BERNARDINO No. 34
Departamentos de tres piezas, baño y luz desde $8. Informan en la misma.
B3 53602 29 ene 8

GRAN EDIFICIO DE DEPARTAMENTOS PARA FAMILIAS
Calle 23 esquina a M, Vedado. El mejor situado de la Ciudad. Amplio, bellas vistas, aire, luz, elevadores, agua, garages. Visítelo antes de mudarse a otra parte. Precios de ocasión. Informa: Sr. Toyos, O-Reilly 11. Teléfono A-4623.
B3 53728 30-14 En.

DEPARTAMENTOS PARA FAMILIAS
Los mejores distribuidos de Cuba. Calle Paseo esquina a 25, Vedado. Confort, vistas espléndidas, elevadores, garage. Agua abundante. Tranvías al frente. Véalos y no tomará otros. Informa: Señor Gabriel, O-Reilly 11. Teléfono A-4623.
B3 53727 30-9 En.

SE ALQUILA un departamento con frente a la calle, con dos habitaciones, sala, comedor, baño completo, y cocina de gas, todo decorado, casa espléndida, Monte 74, segundo piso, entre Indio y San Nicolás. La llave en los altos. Informes: teléfono I-4604. Sr. García.
B3 53817 31-8 En.

SAN IGNACIO No. 25
Entre Lamparilla y Amargura, espaciosos departamentos para oficinas o familias, con lavabos y luz, desde 8 pesos, informa el encargado.
B3 53606 29 ene 13

VEDADO
Quinta entre Cuatro y Seis, lo más fresco. Dos departamentos modernos, rebajados. Llave allí. Informes: Bufete Sánchez Fuentes. Teléf. A-2814.
B3 400 3-9 En.

EMPEDRADO y Compostela, primer piso entrada por Compostela, 32, departamento amplio, claro, higiénico, fresco, saludable, balcones a la calle. Unico inquilino familia moralidad.
B3 892 6-9 En.

EN LA HABANA, se alquila un departamento interior, primer piso, de la casa Calzada del Monte 282, esquina a Estevez. Las llaves en la sombrerería de los bajos. Informan: Doctor Mario B. de Rojas. Teléfonos A-2594 y A-5205. Precio de situación.
B3 405 3-13 En.

SE ALQUILA un departamento con su servicio, en $17, una habitación con balcón a la calle, $11, agua, luz y teléfono, Chacón número 10, altos.
B3 563 4 ene 8

ANTON RECIO y Reunión, se alquila una accesoria con dos departamentos, casa moderna independiente. Precio de situación.
B3 919 6-9 En.

DESAGUE 12. Se alquila departamento bajo (dá a la calle), sala, dos cuartos, baño intercalado, cocina. Otro igual alto. También uno interior bajo con dos cuartos, baño intercalado, cocina. Casa nueva. Teléfono FO-1331, M-7981.
B3 1168 7-12 En.

EN LAS CASAS Aguila 164, Villegas 93, Habana 157 y Animas 121, alquilo departamentos vista a la calle y habitaciones interiores. Todo muy barato.
B3 1128 7-14 En.

MONTE Y SAN JOAQUIN. Teléfono M-4747. Alquilo un departamento con toda clase de comodidades.
B3 1136 7-10 En.

SE ALQUILA a matrimonio sin niños; lujoso departamento de sala, cuarto, cocina, baño completo, luz, limpieza, teléfono, agua caliente y elevador; en terraza, cuarto piso, en Industria 72 y medio.
B3 1139 7-12 En.

DEPARTAMENTO Espada 11, altos, entre Jovellar y Vapor. Dos cuartos, baño, cocina, 17 pesos con luz. Llave, Encargado. Teléfono U-4671.
B3 748 5-9 En.

EDIFICIO «HERRERA», L. entre 21 y 23, Vedado. Se alquilan modernos y espléndidos departamentos. Precios reducidos. Informa el portero.
B3 53811 31-10 En.

SE ALQUILA un departamento en Galiano esquina Trocadero, altos del Bar. Informes: Luis González. Teléfono U-1157.
B3 801 5-11 En.

EN LA HABANA, se alquila un departamento interior, segundo piso, de la casa Calzada del Monte 282, esquina a Estevez. Las llaves en la sombrería de los bajos. Informan: Doctor Mario B. de Rojas. Teléfonos: A-2594 y A-5205. Precio de situación.
B3 404 3-13 En

ALQUILO departamento alto moderno independiente, con baño y cocina. $11.00 con luz. Calle 24 entre 25 y 27, Vedado, casa de rústico.
B3 961 6-9 En.

DEPARTAMENTO alto, balcon a la calle, tres habitaciones, tres luces, servicio independiente, 25 pesos. Habitación grande, baja, en 12 pesos. Casa particular. Estrella 85.
B3 954 6-9 En.

B-4 Habitaciones

SE ALQUILAN espléndidas habitaciones y departamentos en el moderno edificio de Sol 85, con luz y agua, desde ocho hasta treinta pesos.
B4 51367 9-14 En.

EDIFICIO CATEDRAL; casa para familias honorables. Hay ascensor. Agua abundante. Habitaciones y departamentos muy frescos. Visitando este edificio ningún otro le gustará después. Empedrado No. 4.
B4 C6097 2-8 En.

PAJARITO Y CLAVEL
Se alquilan habitaciones a precios de situación; teléfono U-1710.
B4 52062 13-18 En.

MONTE 397. Habitaciones, departamentos, tres piezas, cocina, $10, $12, $15. Industria 115, habitaciones, balcón, $10, $12, $15. Sol 79, habitaciones, $7, $12; departamentos, $14, $18.
B4 53554 29-8 En.

EN SAN RAFAEL 14, se alquilan hermosas habitaciones rebajadas con, con balcon a la calle e interiores.
B4 163 2-12 En.

«THE PINES». L. esquina Once. Entrada Vedado, cerca Hotel Nacional. Habitaciones y apartamentos con y sin muebles; baño privado; comidas; etc. Precios desde $1.50 diarios. Informan: teléfono F-5634.
B4 206 2-12 En.

CONCORDIA 176, altos, se alquila habitación a matrimonio o señora o señorita de moralidad. Casa de corta familia. Unico inquilino. Informan: teléfono U-3225.
B4 924 6-11 En.

OBRAPIA 96-98, se alquilan habitaciones con balcón a la calle, de 5 x 6 metros y otras interiores con lavabo de agua corriente, luz toda noche, precios de situación. Para hombres solos o matrimonio solo. Informes, el portero.
B4 53789 30-9 En.

ZULUETA No. 32 FRENTE
Al Instituto, espaciosas y ventiladas habitaciones con luz desde $5 en adelante. Informa en la misma, encargado.
B4 53603 29 ene 8

VEDADO. Calle 17, casa honorable, alquilo una espléndida habitación con todo servicio, excelente comida, precio módico. Teléfono F-1327.
B4 182 2-12 En.

FAMILIA americana, alquila dos habitaciones, una interior y otra al frente, con entrada independiente. Recientemente amuebladas. Concordia 2, altos.
B4 294 2-9 En.

ALQUILERES

AYESTERAN 12 entre Desagüe y Bruzón, al lado litografía Ocari, alquilo hermosas, modernas habitaciones con luz, $10. Llaves, informes, la misma.
B4 347 2-10 En.

ATOCHA 8 1|2 entre Zaragoza-Santa Teresa, alquilo amplias modernas habitaciones con luz, desde $5. Llaves la encargada. Informan, M-1241.
B4 350 2-10 En.

NUEVO MALECON CUBA 22
¿Quiere vivir cómodo y económico? Alquile su habitación o apartamento en este edificio de seis plantas, situado frente al Morro. Baño con agua caliente.
B4 378 3-8 En.

ALQUILO habitaciones a hombres o matrimonio solo, con muebles o sin ellos; pueden comer, desayunar si desean. Casa decente y baños con agua caliente y teléfono. Reina 55, altos.
B4 686 5-15 En.

VEDADO. Alquilo habitación de 5 por 5 metros, muy fresca, dos inquilinos, cocina amplia, entrada cimentada, patio. Diez número 4.
B4 723 5-8 En.

SE ALQUILA una fresca y clara habitación en casa particular. Franco número 4, entre Estrella y Carlos III.
B4 765 5-8 En.

"CASA NEPTUNO"
Se alquilan hermosas habitaciones con servicios Neptuno 189, entre Gervasio y Belascoaín, Teleféfono U-6940.
B4 52919 24-23 En.

HABITACIONES baratas, $6, $10, $15. Departamentos, $15, $18. Sol 79, Industria 115, Monte 397, Aguiar 92, Obrapía 99. Luz toda la noche. Agua abundante.
B4 53555 29-8 En.

HABITACIONES BARATAS
Calle Aguiar 57 frente al parque de San Juan de Dios y Cuba, 80; Cuba 120; Compostela 110; Aguacate 122; Manrique 163; Animas 129; Lagunas 85; Virtudes 140; Cerro 607; Vedado, calle J número 11, número 10, número 6.
B4 53928 31 ene 8

AGUIAR 92, entre Obispo y Obrapía, habitaciones: $7, $10, $15, departamentos para oficinas, $10, $15. Sol 79, habitaciones, departamentos, $6, $10, $15. Luz toda la noche.
B4 53553 29-8 En.

MONTE 15, altos de la Fotografía. Se alquilan grandes y ventiladas habitaciones, familia y hombres solos, con o sin muebles, comida, etc. Precio situación. Teléfono A-8898.
B4 1158 7-15 En.

SE ALQUILA una habitación con vista a la calle, con muebles o sin; y otra en la azotea, calle 11 esquina E, Vedado, alto de la bodega, F-5175.
B4 53872 31 ene 9

REINA 14
Habitaciones desde 8 pesos, grandes y ventiladas. Villegas 84, una sala con dos ventanas, entrada independiente, habitaciones muy baratas, Obrapía 73, a 8 pesos, Muralla 42, a 7 pesos, 10 y 25, Vedado desde 7 pesos.
B4 855 5 ene 10

PICOTA 60, entre Merced y Conde, se alquilan habitaciones altas y bajas a 7 pesos y 8 pesos. Informan: Bufete de Arellano. A-2118.
B4 C6174 5-20 En.

A NUEVE PESOS se alquilan espaciosos cuartos en Figuras 94. Cada uno tiene su cocina. Luz toda la noche.
B4 149 2-15 En.

¡¡IMPORTANTE!!
Se alquilan habitaciones con comida y cuarto para dos personas, 50 pesos al mes; habitaciones amuebladas, un mes, 20 pesos; sin muebles, un mes, 15 pesos. Hotel París, hoy Finca Liborio. Zulueta 85, en la Carpeta.
B4 934 6-12 En.

PARRAGA 15 entre Santa Catalina y San Mariano; Víbora; se alquilan habitaciones desde $5.50; informan Bufete de Arellano; A-2118.
B4 984 6-21 En.

MURALLA 55 altos entre Habana y Compostela, alquilo dos espléndidas habitaciones juntas o separadas con balcón a la calle, hay terraza, baño, luz, teléfono, casa tranquila, de moralidad, precio de situación.
B4 1007 6-9 En.

EN EL HOTEL antiguo Flores de Mayo, abierto día y noche, se alquilan espléndidas habitaciones, precios económicos. Monte No. 2 A, entrada por Zulueta altos del Café. Teléfono M-1530.
B4 1043 6-11 En.

ALQUILO en azotea habitaciones para hombres solos. Las hay de 5, 6 y 7 pesos. Casa de moralidad. Salud 20 altos, esquina a San Nicolás.
B4 1051 6-9 En.

B-5 Casas de Huéspedes

HUESPEDES, Obrapía 99, una cuadra Parque, hermosas habitaciones, departamentos, baño, agua caliente a todas horas, muebles, atención, buen servicio, $18, $20, $25. Hombres solos. Matrimonios sin niños.
B5 53556 29-8 En.

HUESPEDES, «La Matancera». Reina 83, esquina a Manrique. Habitaciones amuebladas, buena comida, con servicios sanitarios. Precios especiales para familia estable. A-0238.
B5 0035 1-9 En.

CASA DE HUESPEDES CHICAGO
Para vivir cómodo y barato, tenemos hermosas habitaciones con excelente comida. Para dos personas por $50, $60 y $70 mensuales. Mucha moralidad. Insuperable limpieza. Baños modernos. Agua fría y caliente a todas horas. Prado 117, frente al Capitolio. Teléfono A-9009.
B5 873 6-14 En.

HUESPEDES. «La Matancera». Reina 83, esquina a Manrique. Tengo dos habitaciones amuebladas, una con servicios, agua caliente, buena comida; otra con vista a la calle. Precios reducidos para familia estable. Teléfono A-0238.
B5 879 6-16 En.

B-6 Hoteles

HOTEL LINDBERHG
Animas 58, frescas y ventiladas habitaciones; agua fría y caliente; servicio privado; higiene y moralidad; desde 15 a 35 pesos. English Spoken.
B6 52620 17-22 En.

HOTEL IDEAL ROOM
FRENTE AL CAPITOLIO
Prado 93 B, por Pasaje. Desea habitación grande, bien amueblada, ventilada, pintada, juegos de meple, cama, escaparate, chifonier, mesa de luz y agua, mesa grande de comer, sillones y sillas, coqueta, todo del mismo tono, baño agua caliente y todo servicio, luz limpieza, ropas y tantas otras comodidades. Comida para matrimonio 30; los pagos de la comida usted puede hacerlos diarios; esto prueba que la comida es buena. Precios de habitaciones desde 15 a 35. Fíjese e estos precios. Hay habitaciones con comida para hombres. 30. Exíjense referencias.
B6 C6131 15-20 En.

GRAN HOTEL COLON
Villegas 110, cinco pisos, elevador a todas horas, habitaciones amplias y frescas y bien amuebladas con servicio privado de $20 a $40 por mes; por día $1 y $2. Gran restaurant con precios económicos. Teléfono M-6674.
B6 805 5-4 Feb.

HOTEL ANDINO
UNICO EN SU CLASE
Edificio lujoso, alto, céntrico, fresco y saludable. Apartamentos y habitaciones con baño privado. Todos tienen balcones. Lindísimo panorama. Exquisita comida y servicio excelente. Hotel honorable y tranquilo inmejorable para familias. Hablamos francés e inglés. Ascensor. Garage. San Lázaro 490 esquina a M.
B6 51262 8-18 En.

ALQUILERES

HOTEL BILBAO
de Julio Gutiérrez, antiguo propietario del Palacio de la Mortera. Prado y Neptuno, amplias y ventiladas habitaciones a Prado y Neptuno, San Miguel y Consulado, agua fría y aliente, elevador permanente, situación céntrica, a media cuadra del Parque Central. Precios económicos, moralidad absoluta, cocina española y criolla. Se admiten abonados al comedor. Jueves, bacalao a la vizcaina; domingo, olla española. Neptuno 5, teléf. A-9041.
B6 804 5-13 En.

HOTEL CAMPOAMOR
COMPOSTELA 106
Desea habitación grande, bien amueblada, ventilada, bien pintada, juegos de meple, mesas de luz y agua, mesa de comer, sillones y sillas, coqueta, todo del mismo tono, baño agua caliente y todo servicio luz y limpieza ropas y tantas otras comodidades a precios desde 20 a 30, fíjese en estos precios. Exíjense referencias.
B6 C6130 15-20 En.

THE SAVOY
F y 15, Vedado. Teléfono F-6041
Situado en un lugar alto del Vedado con fácil y frecuente comunicación con la ciudad y repartos. Expuesto a la brisa, con la vista al mar, rodeado de jardines, iluminados de noche, y con 600 metros de hermosos portales. Tan amplio, que los huéspedes pueden aislarse o reunirse con sus amistades en los espaciosos salones, según deseen, ventaja que no le ofrece ninguna de las modernas casas de apartamentos donde se vive encerrado en sus habitaciones.
Las habitaciones, lujosamente amuebladas, tienen ventilación directa, closets y baño particular, con agua fría y caliente a todas horas.
El comedor de THE SAVOY es uno de los más hermosos y frescos de la Habana; las comidas son seleccionadas e incomparablemente preparadas; el servicio, en mesas separadas para cada familia, activo y competente.
PRECIOS MAS ECONOMICOS QUE NINGUN HOTEL DE LA MISMA CATEGORIA EN LA HABANA Y EL VEDADO, INCLUYENDO TRES EXCELENTES COMIDAS DIARIAS
Abril a Diciembre, 1930

Personas	Día	Semana	Mes.
1: desde	$3.35	$18.20	$65.00
: „	$6.00	$33.60	$120.00

E2491 indf. 1 Dic.

SE SOLICITAN

S-1 Criadas y Criados

SE SOLICITA joxen española para criada de mano, sueldo $15.00 y uniforme. Carmen No 25 entre San Lázaro y San Anastasio. Víbora.
S1 1045 6-8 En.

SE NECESITA una criada de mediana edad que no tenga familia ni le importe ir al campo. Preferible entienda algo de costura. Necesario buenas recientes referencias. Quienes reunan estas condiciones pueden pasar por calle 30 esquina Quinta Avenida, Miramar de 8 a 10 a. m.
S1 1023 6-8 En.

S-11 Agentes y Socios

PARA BODEGA
Necesito socio con $1,500 que sepa trabajar. Informa M. Tamargo, San José y Belascoaín. Café de 2 a 5.
S11 734 5-10 En.

SE SOLICITA persona competente en el giro de víveres para hacerse cargo de importante establecimiento al detalle. Si no tiene dinero bastará que lo garantice persona solvente para ser dueño absoluto. Es asunto urgente. Informes: Manuel Rodríguez López, Cuba 103. Teléfono A-4601.
S11 1074 7-15 En.

S-12 Solicitudes Varias

FACILITAMOS trabajo en casa; Habana e interior; señoras y señores escriban inmediatamente. Partida Publishing Co: 1723: Mestina, Corpus Christi; Texas; E. U. de A.
S12 50708 5-11 En.

SE SOLICITA señora o señorita para ocupación seria y bien retribuida, como mínimo ganará $1.20 diario. Oficios 17 de 1 a 3 exclusivamente.
S12 53749 30-14 En.

AMERICANO cambiará conversación inglés, por español con un joven. Para informes de 9 a 11 a. m. y de 2 a 5 p. m. Calle Cuba 86, cuarto 25.
S12 1115 7-10 En.

SE OFRECEN

O-1 Criadas y Criados

JOVEN japonés desea colocarse en casa particular, como criado de mano, es también buen jardinero, informan, teléfono A-9814, S. Sima.
O1 560 4 ene 8

DESEA colocarse una joven del país para criada de manos o de cuarto. También entiende de coser; con referencias. Teléfono M-5393.
O1 964 6-9 En.

SE DESEA colocar joven español, de criado de manos; tiene excelentes recomendaciones; diríjase por escrito a José Janeiro, Centro Gallego, Habana. Si no es seria no se moleste.
O1 952 6-8 En.

SE OFRECE un joven español para criado de manos, sabe planchar ropa de caballero, con magníficas referencias. Informes: A-4652.
O1 742 5-8 En.

SE DESEAN colocar dos muchachas españolas para criadas de manos o cuartos, deseamos casa de moralidad, si no llamar al teléfono M-3708.
O1 712 5-9 En.

SE DESEA colocar una joven española de criada de manos o manejadora; tiene buenas referencias. Informan en el teléfono I-1341.
O1 721 5-9 En.

SE DESEA colocar una muchacha para criada de mano o para los quehaceres de una casa, es honrada y trabajadora, y tener quien la recomiende, española, informan, San Rafael 149 esquina a Espada, teléfono U-4592.
O1 576 4 ene 12

DESEAN colocarse dos españolas de ciadas de mano o comedor o cuartos; llevan tiempo en el país. Desean casa de moralidad. Informan Teléfono M-5412.
O1 547 4-10 En.

DESEA colocarse una joven de criada de manos o manejadora; sabe bien su obligación y tiene buenas referencias. Teléfono FO-2718.
O1 683 5-9 En.

DESEA colocarse un joven español de criado de manos o portero; tiene buenos informes; teléfono A-1000; habitación núm. 123.
O1 865 6-9 En.

SE OFRECE joven japonés en casa particular, buen criado de manos o hotel. Es muy serio. Teléf M-7815.
O1 917 6-9 En.

SE DESEA colocar una joven española para criada de manos. Tiene familia que la representeü Informan: teléfono M-1687.
O1 929 6-9 En.

SE OFRECE muchacha española para cuartos, entiende algo de costura, no le importa ir para el campo, tiene referencias, informan, F-6050 y 6080.
O1 678 5 ene 8

JOVEN española desea colocarse para todo el servicio de matrimonio, duerme en el acomodo, teléfono U-3452.
O1 790 5 ene 8

DESEA colocarse una criada para comedor o cuartos, sabe coser, tiene buenas recomendaciones, FO-2394.
O1 738 5 ene 8

SE DESEA colocar una joven española, para criada o para cuidar señora anciana. Teléfono F-5130.
O1 800 5-8 En.

DESEA colocarse una joven española de criada de mano o para cuartos, tiene referencias, teléfono U-7044.
O1 730 5 ene 8

SE DESEA colocar una joven espa-
JOVEN español desea colocarse de criado sin pretensiones, práctico en todo el servicio; con referencias. Teléfono F-6068.
O1 668 5-9 En.

SE OFRECEN

SE DESEA colocar una señora de mediana edad para criada de mano o manejadora, tiene buenas referencias, teléfono U-6728.
O1 676 5 ene 8

SE DESEA colocar española de criada de manos, cocina y limpia si es corta familia; tiene referencias. Informan: FO-2757.
O1 1118 7-10 En.

SE DESEA colocar una señora de mediana edad, española, para un matrimonio solo para todo trabajo o criada de manos; sale al campo. Santa Clara 14.
O1 1130 7-10 En.

UN BUEN CRIADO español, 40 años, se ofrece lo mismo Consultorio médico, limpieza de oficinas, departamentos, cualquier trabajo. Referencias satisfactorias del todo. Teléfono M-5103.
O1 1135 7-9 En.

SE OFRECE una joven española para criada de manos o para cuartos o manejadora; sabe trabajar y tiene recomendación de buenas casas. Teléfono A-4792.
O1 1141 7-9 En.

ENGLISH talking japanes, experience waiter house keeper long time in Cuba. Wise a portion American family elso spoek spanish and have fine recomendation. Maloja 29. M-9814.
O1 1165 7-12 En.

ñola para los quehaceres de la casa, entiende un poco de cocina, teléfono I-7677, preguntar por Balbina.
O1 750 5 enero 9

SE DESEA colocar una joven española para cuartos o comedor; tiene referencias. Informan en Luz 52, teléfono M-5246.
O1 770 5-9 En.

SE DESEA colocar una joven peninsular para coser y habitaciones. Informan en el teléfono F-1699.
O1 897 6-9 En.

MUCHACHA española desea colocarse en casa de moralidad, para cuartos; sabe coser un poco; o matrimonio o corta familia; menos de 20 pesos no se coloca. U-5193 de 1 a 3 no llamen.
O1 909 6-10 En.

SE DESEA colocar un criado español, tiene referencias. Informan: teléfono FO-1822.
O1 871 6-8 En.

DESEA colocarse una joven española de criada de manos o manejadora, muy práctica y con buenas referencias. Carlos III, núm. 265, A, Dto. 58 Teléfono U-7094.
O1 813 5-8 En.

SEÑORA española de mediada edad desea colocarse para criada de manos; entiende de cocina; sabe lavar bien; tiene referencias. Teléfono I-7431.
O1 864 6-9 En.

DESEA colocarse una joven española para criada o manejadora; tiene buenas referencias; informan al teléfono I-7318.
O1 861-62 6-9 En.

DESEA colocarse una española para criada, sabe lavar y algo de cocina, buenas referencias; teléf. M-7483
O1 771 5-8 En.

JOVEN española desea colocarse de criada de mano o para matrimonio solo, entiende de cocina, sueldo no menos de $25, G y 13, colegio, teléfono F-5052, Vedado.
O1 703 5 ene 8

UNA JOVEN española desea colocarse de criada de cuartos sabe bien su obligación; tiene nueve años de referencias; cinco en una casa y cuatro en otro; ;tiene quien la recomiende; teléfono F-4187.
O1 891 6-9 En.

DESEA colocarse muchacha española en casa moralidad, de criada manos o cuartos o para los quehaceres de corta familia, tiene buenas referencias, no le importa ir para los repartos. Telf. U-6652.
O1 969 6-8 En.

SE DESEA colocar una señora española para los quehaceres de una casa o para cocinera. Duerme afuera. Teléfono U-6637.
O1 962 6-9 En.

CRIADO DE MANOS o camarero, desea colocarse, tiene buenas referencias, sale a donde se ofrezca, no tiene pretensiones, plancha ropas de caballeros. Informan al teléfono A-7740.
O1 901 6-8 En.

SE DESEA colocar una joven española, de criada de manos o manejadora; entiende de costura; tiene referencias de casas que ha trabajado. Informan: teléfono M-4545.
O1 970 6-8 En.

DESEA colocarse una muchacha española para criada de mano, prefiere el Vedado o los Repartos, tiene referencias. Informan Teléfono F-6181.
O1 928 6-8 En.

SE DESEA colocar una muchacha española criada de mano. Tiene referencias. Teléfono I-7628.
O1 1047 6-9 En.

SE DESEAN colocar 2 españolas para los quehaceres de corta familia o para criadas de cuartos o comedor. Teléfono F-6358.
O1 1013 6-8 En.

DESEA colocarse una joven española de criada de mano o cuartos, tiene referencias. Informan teléfono U-8580.
O1 1015 6-8 En.

SE OFRECE joven español de criado, sabe servir mesa y práctico en todo servicio, inmejorables referencias de la última casa. Tel. M-5725.
O1 1028 6-8 En.

UNA JOVEN española desea colocarse de criada de mano o manejadora, tiene buenas referencias. Peña Pobre y Aguiar, teléfono M-4510.
O1 1029 6-8 En.

DESEA colocarse un buen criado de mano español, sin pretensiones, tiene referencias de casas conocidas; va a cualquier puntc. También un joven segundo criado, fregar máquinas y otros trabajos. Tel. A-4792.
O1 1030 6-8 En.

SE DESEA colocar una joven española criada o manejadora, tiene buenas referencias, sin pretensiones. Teléfono I-7844.
O1 1067-68 6-8 En.

SE OFRECE una muchacha española para criada de mano o manejadora, es formal, trabajadora, sabe cumplir su obligación, tiene buenas referencias. F-5141; otra para cocinar y limpiar con buenas referencias.
O1 1050 6-8 En.

SE DESEA colocar un criado en casa particular, tiene recomendaciones de trabajar 7 y 8 años en las mejores casas de la Habana; su dirección Avenida de Bélgica 13. Teléfono A-5252.
O1 1011 6-8 En.

SE DESEA colocar una joven española de criada de mano o manejadora, cocina y limpia si es corta familia, desea casa de moralidad. A-4537.
D1 948 6-8 En.

SE DESEA colocar una muchacha española para los quehaceres de una corta familia, o criada de mano. Tiene referencias. Teléfono F-6080.
O1 1032 6-8 En.

JOVEN española desea colocarse para criada de mano o cuartos, es muy seria y cumple bien con su obligación. Su teléfono U-4669, Petrona.
O1 1037 6-8 En.

SE DESEA colocar una muchacha española para criada de mano o de cuartos, sabe cumplir con su obligación y tiene quien la represente. Teléfonó A-2318.
O1 1038 6-8 En.

DESEA colocarse una joven española para criada de mano o manejadora. Entiende algo de costura. Desea casa moralidad y tiene buenas referencias, preguntar por María. Teléfono M-2464.
O1 1040 6-8 En.

SE OFRECE una criada española, sabe su obligación y tiene quien la garantice, se exige casa de estricta moralidad. Aviso al teléfono M-3218.
O1 1042 6-9 En.

DESEA colocarse un joven español de criado de mano, sirve a la rusa y tiene referencias, en la misma una criada de mano y para cuartos, española, joven Telf. F-6251.
O1 996 6-8 En.

SE OFRECEN

DESEA colocarse joven española para criada de cuartos o comedor, entiende algo de costura, es muchacha seria, tiene referencias si se desean. Informan teléfono A-5533.
O1 1006 6-8 En.

SE OFRECE criada española para cuartos y coser, sabe servir la mesa y tiene muy buenas referencias, también le gustan los niños, va a los repartos. Tel. A-3343.
O1 1008 6-8 En.

SE OFRECE criado peninsular, experimentado en todo servicio fino de comedor, sin pretensiones, inmejorables referencias de casas conocidas. Teléfono FO-1225.
O1 1009 6-8 En.

JOVEN española fina, que sabe servir y está acostumbrada al servicio fino de buenas casas, se ofrece para el servicio de cuartos y coser; sabe perfectmente trabajar bien. Teléfono A-3726.
O1 1104 7-10 En.

ESPAÑOLA formal desea colocarse para criada de mano o para todo servicio de corta familia, tiene recomendaciones. Teléfono M-6060.
O1 908 6-9 En.

DESEA colocarse para criada de mano una española de 25 años, entiende de cocina. Tiene referencias. Tel. FO-3380.
O1 904 6-8 En.

DESEA colocarse una joven española de criada de mano, es formal y trabajadora, tiene quien la recomiende. Informan Gervasio No. 46. Teléfono U-6436.
O1 991 6-10 En.

SE DESEA colocar una señora española para trabajar por horas o para los quehaceres de un matrimonio solo. Teléfono F-6277.
O1 989 6-8 En.

DESEA colocarse una española para criada de mano, sabe cumplir con su obligación y tiene buenas referencias. Tel. FO-7234.
O1 992 6-8 En.

DESEA colocarse una joven española de criada de mano o manejadora, no le importa ayudar en la cocina y tiene referencias. Teléfono FO-2508.
O1 993 6-8 En.

SE DESEA colocar un joven español, de criado o camarero, es experto en los dos giros; si no es casa buena no se molesten en llamar, tiene referencias. Informan teléfono F-3737.
O1 1000 6-9 En.

DESEA colocarse una joven de criada de mano o manejadora, sabe bien su obligación, lleva tiempo en el país. Tel. A-1472.
O1 997 6-9 En.

O-2 Cocineras y Cocineros

SE DESEA colocar una española, para cocinar y limpiar, siendo pocos de familia; es seria y formal; lleva tiempo en el país. Teléfono X-1407.
O2 907 6-9 En.

COLOURED woman seeks possition as cook or half day with american family has first class refrences call Beatrice. Tel. A-9222.
O2 920 6-9 En.

SE OFRECE señora joven de color; otra española, joven, para cocinar y limpiar; duermen o no duermen en la colocación; tienen referencias; limpias y saludables. M 5241.
O2 935 6-8 En.

SE OFRECE cocinera peninsular, de mediana edad, lleva tiempo en el país, cocina criolla y española; si es corta familia cocina y limpia; no duerme en la colocación, hace plaza. I-7646.
O2 971 6-8 En.

DESEA colocarse una buena cocinera española; buenas referencias; es repostera; desea corta familia y moral; en la misma una buena criada para cuartos. Informan: teléfono F-4703.
O2 950 6-8 En.

DESEA colocarse cocinera española, cocina criolla y española; entiende de repostería; prefiere casa comercio Empedrado 31.
O2 687 5-8 En.

DESEA colocarse un buen maestro cocinero y repostero en casa particular seria, sabe de todo lo que se le pida y es formal, español, informan, Salud número 2, teléfono A-5183.
O2 580 4 ene 12

DESEA colocarse u njoven español en casa de comercio o de criado de mano, el tiempo que lleva en el país ha estado en una casa, sabe trabajar y es serio y formal, desea casa de moralidad, informan, Compostela 77, primer piso, teléfono A-9238.
O2 660 4 ene 8

GRAN COCINERO repostero asiático, desea colocación casa familia. Cocina criolla y española, cocina limpio, referencias de primera. Informan: A-1416.
O2 711 5-8 En.

DESEA colocarse una cocinera española que sabe su obligación. Teléfono M-1637.
O2 674 5-8 En.

DESEA colocarse de cocinera o general, una joven de color, igual sea con familia americana que cubana. Informa: Mary. teléfono A-1598.
O2 747 5-8 En.

SE OFRECE un cocinero de color, inglés, para casa americana o cubana, tiene buenas referencias. Informan: FO-2604.
O2 758 5-8 En.

MATRIMONIO español desea colocarse juntos o separados, sin pretensiones; cocinera repostera y chofer mecánico. Referencias de casas conocidas. Informan: F-6051.
O2 773 5-8 En.

SE DESEA colocar un cocinero del país, repostero, con mucha práctica, bien sea comercio, huéspedes o particular. Informan: teléfono A-5967
O2 777 5-8 En.

SE OFRECE un cocinero asiático, lleva tiempo en el país; cocina bien a la criolla y española. También repostero, muy limpio, para casa particular o comercio. También va al campo, con buenas referencias. Teléfono M-9717
O2 775 5-8 En.

JOVEN peninsular desea colocarse para cocinar o el servicio de corta familia o para limpiar en horas de la mañana o lavar, son limpias y trabajadoras, desean casa de moralidad. M-8993.
O2 701 5 ene 8

SE DESEA colocar una joven española para cocinar y limpiar si es corta familia, tiene buenas referencias, teléfono FO-2195.
O2 694 5 ene 8

DESEA colocarse cocinera española, cocina a la española, criolla, americana, lleva tiempo en el país, tiene quien la recomienda. Llame teléfono FO-9234.
O2 815 5-8 En.

DESEA colocarse joven española de cocinera o criada de mano, no le importa ir al campo, teléfono I-7443.
O2 736 5 ene 8

SE COLOCA española de mediana edad de cocinera repostera en general, con referencias de donde trabajó; sabe hacer plaza; no duerme en el acomodo. Teléfono FO-2232.
O2 885 6-9 En.

SE DESEAN colocar dos muchachas españolas, una para cocinar y la otra para manejadora o criada de manos. Tienen buenas referencias. Teléfono A-0814.
O2 884 6-9 En.

SE OFRECEN dos muchachas españolas; una sabe bien comedor, lavar ropa fina y coser; la otra cocinar y limpiar corta familia; ambas tienen referencias. M-7122.
O2 899 6-8 En.

SE DESEA colocar señora seria para cocinar y limpiar; desea matrimonio solo; no duerme en la colocación. Teléfono A-0470. De 8 a 12.
O2 1138 7-9 En.

UNA COCINERA de color y cocinero blanco, son reposteros y tienen referencias de grandes cocinas particulares; se colocan sin la menor pretensión. Informan: F-6117.
O2 1120 7-9 En.

UN COCINERO y repostero, asiático, desea colocarse casa particular, sabe cocinar bien y limpio, sabe cumplir con su obligación y lleva trabajando mucho tiempo, cocinando en las mejores casas de esta capital. Informes: teléfono U-7035.
O2 1125 7-14 En.

SE DESEA colocar una española para cocinar y limpiar. Informan: teléfono A-3096. San Ignacio núm. 74.
O2 8888 6-8 En.

SE OFRECEN

JOVEN CHINO, cocinero repostero, con referencias; sabe cocinar bien y cumplir su obligación; lleva tiempo en el país. Informan: Reina número 119; teléfonos M-5010; M-4469. Antonio Lí.
O2 1124 7-10 En.

JOVEN española desea colocarse de cocinera; es formal y trabajadora; referencias de la casa que estuvo tres años. Informan: teléfono A-0336.
O2 1132 7-10 En.

UN ASIATICO desea cocinar en casa particular, a familia americana; buenas referencias; teléfono I-7861. San Benigno No. 1.
O2 1131 7-10 En.

SE OFRECE señora española para cocinar y limpiar, a corta familia; puede dormir en la colocación; no tiene pretensiones. Informan: teléfono A-5896. Tiene referencias.
O2 1134 7-9 En.

SE DESEA colocar superior cocinera cubana, de color, limpia, formal, con inmejorables referencias; sabe cocinar criolla y española. Solo cocinera va a Repartos. Teléfono M-7122.
O2 900 6-8 En.

SE DESEA colocar una española para cocinar o hacer las quehaceres de corta familia. M-4802.
O2 889 6-8 En.

SE DESEA colocar una buena cocinera española, cocina a la criolla y española. Sabe de repostería y tiene buenas referencias. Informan A-3429.
O2 1085 7-9 En.

SE DESEA colocar una española de cocinera; sabe algo de repostería y hace alguna limpieza. Teléf. F-2848.
O2 870 6-8 En.

COCINERA española con buenas referencias, limpia y trabajadora, práctica en su oficio, sabe de repostería, se ofrece. U-6760.
O2 1021 6-8 En.

DESEA colocarse inmejorable cocinera repostera española, práctica, muy limpia y buenas referencias. Tel. U-6326.
O2 1035 6-8 En.

DESEAN colocarse dos españolas, una para cocinar y limpiar, la otra para cuartos o criada de mano, sabe servir a la rusa, coser y plisar rpa fina. Referencias. F-4678.
O2 923 6-8 En.

SE DESEA colocar una joven española para cocinar y limpiar a matrimonio solo, es muy formal y tiene buenas referencias. Teléfono M-8657.
O2 1020 6-8 En.

SE DESEA colocar una señora española para cocinar, limpiar casa chica, sabe cumplir con su obligación, tiene referencias, duerme fuera. Informan M-5048.
O2 1026 6-9 En.

SE DESEA colocar una señora española para cocinar a un matrimonio, o criada de mano, no duerme fuera, tiene buenas referencias. F-2404.
O2 1031 6-8 En.

UNA SEÑORA española de mediana edad se desea colocar para cocinera, desea casa de moralidad. Informan teléfono M-4735.
O2 1049 6-8 En.

COCINERO español de mediana edad se desea colocar, es muy aseado y cumplidor, cocina a la española y criolla, entiende repostería. Referencias. Informes U-6565.
O2 1052 6-8 En.

SE DESEA colocarse un cocinero en casa particular; se coloca barato. Compostela 18, esquina a Tejadillo. Teléfono M-2901.
O2 1182 7-10 En.

COCINERO español se ofrece a casa particular o comercio. Cocina española y criolla. Es hombre solo y sale al campo. Teléfono A-6505.
O2 695 7-9 En.

SE OFRECE señora española de mediana edad, para cocinar y limpiar a corta familia o matrimonio solo, duerme en la colocación; tiene buenas referencias. Teléfono A-7543.
O2 1174 7-9 En.

COCINERA inglesa, desea colocarse en casa buena, cocina a la criolla y a la americana; hace dulces; trabajos generales; ;seria y formal; referencias: María. Teléfono A-2398.
O2 1150 7-9 En.

JOVEN CHINA, cocinera, desea colocarse casa particular, cocina criolla y española y postres. Es aseada y persona seria; tiene preferencia dormir en la colocación. X-3056. Dolores esquina a 15, Lawton.
O2 1155 7-10 En.

SE OFRECE un cocinero repostero, experto, asiático, sabe cocinar bien, tiene buenas referencias de casas donde ha trabajado mucho tiempo. Informan: teléfono U-9704.
O2 1156 7-10 En.

O-3 Manejadoras

SE DESEA colocar una joven inglesa de manejadora o de sirvienta, tiene referencias y habla perfectamente el español, teléfono A-5302, o Florida 28.
O3 739 5 ene 8

UNA SEÑORA desea colocarse para manejar, tiene referencias y sabe cumplir. 13 No. 110 entre 14 y 16. Teléfono F-5575.
O3 998 6-8 En.

DESEA colocarse una joven peninsular para manejadora, criada de mano, tiene buenas referencias, no tiene pretensiones. A-1526.
O3 1025 6-9 En.

O-5 Jardineros

SE OFRECE un jardinero práctico, acabado de llegar del extranjero, formal, hombre fuerte, habla inglés, alemán y algo de español, solicita trabajo en casa seria. Informan: Cuba 26, bajos. John Herberth.
O5 211 6-8 En.

JARDINERO japonés maestro, desea colocarse jardín o finca; tiene recomendaciones. M-5413.
O5 1114 7-9 En.

O-6 Choferes

CHOFER español desea colocarse en casa particular o comercio, tiene referencias personales de las últimas familias con quienes ha trabajado, sin pretensiones, informan, teléfono M-3578, V. González.
O6 732 5 ene 8

CHOFER español de mediana edad, desea colocarse en casa particular, tiene referencias, experto mecánico, teléfono M-2503, Agustín.
O6 827 5 enero 8

CHOFER español, desea colocarse en casa particular o del comercio; tiene buenas referencias personales de las casas donde ha trabajado. Informan FO-2677.
O6 893 6-9 En.

SE OFRECE un joven blanco, formal, sin pretensiones y con referencias para chauffeur, para avisar al Tel. I-4446, Arturo Sánchez.
O6 930 6-9 En.

CHOFER español, mecánico, deseo casa particular, tengo buenas recomendaciones de familias de esta ciudad, manejo toda clase de máquinas; doce años de práctica; pocas pretensiones. A-8524.
O6 1122 7-10 En.

CHAUFFEUR español, mediana edad, desea colocarse con familia particular honorable; tiene las mejores referencias de la Habana; maneja toda clase de máquinas. Informan: teléfono U-4864.
O6 1140 7-10 En.

DESEA colocarse chauffeur español, experimentado en toda clase de máquinas y mecánica, sin pretensiones, y con recomendación de buenas casas particulares. Teléfono A-4792.
O6 1142 7-9 En.

DESEA colocarse un experto chauffeur, con diez años de práctica, sin pretensiones, soltero, 30 años de edad, tiene buenas referencias. F-5262.
O6 1160 7-13 En.

O-7 Costureras, Modistas y Sombrereras

SE OFRECE muchacha española para coser, limpia alguna habitación o para criada de mano, acostumbrada a servicio fino, tiene buenas referencias. Teléfono A-7543.
O7 1048 6-8 En.

MODISTA española desea casa particular para coser fija; tiene referencias de las casas donde ha trabajado. Teléfono A-9140.
O7 1149 7-12 En.

SE OFRECEN

O-8 Lavanderas

UNA REAL LAVANDERA de ropa fina, desea encontrar ropa para su casa o tres días a la semana; tiene referencias. Teléfono F-6455.
O8 441 3-8 En.

SE OFRECE una magnífica lavandera, con experiencia en el trabajo, para lavar en el acomodo y en su casa. F-4427.
O8 C6176 6-8 En.

DESEA colocarse una joven española para lavar y planchar, sabe coser, duerme en la casa o fuera de la colocación. Tiene referencias. Teléfono F-4321.
O8 1046 6-8 En.

SE DESEA colocarse una señora española para lavandera, en casa particular, no importa que sean dos o tres días a la semana. En la misma una para cocinar y limpiar. U-2998.
O8 1034 6-9 En.

O-9 Operarios y Aprendices

APRENDIZA adelantada de costura, desea trabajar en taller o casa particular, o limpiar por horas, es formal y sabe trabajar. Cuba número 146, entre Paula y Merced.
O9 906 6-8 En.

O-10 Oficinistas

TENEDOR DE LIBROS, competente, se ofrece fijo o por horas a fábrica o almacén; alta práctica, conocimiento inglés; superiores referencias. Damas 12. A-9621.
O10 53459 29-8 En.

CONTADOR, corresponsal inglés-español, familiarizado con el comercio y sus impuestos, veinte años experiencia, referencias inmejorables. dirigirse apartado 1081.
O10 53884 31 ene 10

PARA MECANOGRAFA. Se ofrece a los escritorios y bufetes, joven señorita, activa, trabajadora, con conocimientos generales y sin pretensiones. Teléfono A-9621.
O1 708 5-8 En.

UN JOVEN de 18 años, desea colocarse en un almacén u oficina; escribe a máquina y habla algo el inglés; no re ara sueldo. F-2779. Andrés Ferreiro.
O10 679 5-11 En.

DESEA colocarse un joven para trabajo de oficina u otro análogo; tiene conocimiento de contabilidad y referencias de las casas donde trabajó. Teléfono A-1985.
O10 921 6-11 En.

DESEA colocarse para taquígrafo y mecanógrafo, o principiante de una oficina; tiene conocimientos de inglés; para más informes, llame al FO-2620.
O10 1123 7-10 En.

JOVEN mecanógrafo taquígrafo, con muy buena ortografía, desea colocarse. No tiene pretensiones. Informan: teléfono A-4759.
O10 1167 7-9 En.

O-12 Ofertas Varias

DOS JOVENES cubanas nacidas en los E. U. desean colocarse como Profesoras residentes de inglés, para niños. Dispuestas atender quehaceres casa también. Costura y cocina. U-2031.
O12 53803 30-15 En.

MAESTRO conservero y salchichero, con gran experiencia en el envase, curación, ahumar y endulzar jamones, etc., desea colocarse. Dirigirse Oscar Vollrath, Marianao, San Cándido, Armas y San Carlos.
O12 718 5-9 En.

MUCHACHO de 16 años, se ofrece para trabajar en comercio; tiene referencias de donde ha trabajado. O-Reilly núm. 77, altos. Teléf. M-6319.
O12 1077 7-10 En.

AGENCIAS DE COLOCACIONES

LA MATANCERA
A-7740. Sirve rápidamente cocineras, criadas, toda clase de servidumbre y empleados de ambos sexos con referencias. Calle Sol 103. servicio permanente a todas horas.
X 51860 12-21 En.

AGENCIA, «Primera de Aguiar», F V. Aguilera, 58. Teléfono A-3090. La única que puede ofrecer excelente personal de todos los giros y clases y para cualquier punto de la Isla. Alonso.
X 53723 30-8 En.

AGENCIA VILLAVERDE, O-Reilly 13. Teléfono A-2348. Esta antigua y acreditada agencia ofrece con aptitud y garantía: dependientes, camareros, cocineros, criados, sirvientes y toda clase de personal necesario al momento.
X 0015 1-10 En.

CUALQUIER CLASE DE EMPLEADO
que usted necesite, pídalo a la Cuban American Employment, se lo mandaremos en el acto. Teléfono A-3343.
X 616-17 4 ene 10

MONTALVO, la conocida Agencia de Colocaciones, ofrece a usted buenos sirvientes con magníficas referencias. Calle 17 esquina a F. F-4427, Vedado. Tenemos costuras que pueden hacer algunas limpiezas.
X C6175. 6-5 Feb.

SE COMPRAN

C-1 Casas

COMPRO CASA para renta, pagando con terrenos en el Vedado, pegado a G. Informa su dueño. Noriega, Quinta 48, entre D. y Baños, (altos), Vedado.
C1 F3659 30-9 En.

COMPRO casa moderna, citarón, cerca línea tranvías, dos cuadras, en $3,500 con portal, sala amplia y comedor, dos cuartos, baño intercalado completo y cocina con calentador, en Santo Suárez, Víbora, o Ampliación Almendares. No corredores. Informan: San Nicolás 67-A, altos, derecha. Señor Ortiz, de 10 a 12 a. m.
C1 894 6-8 En.

COMPRO DOS casas en barrios de la ciudad, cerca del tranvía, que sean habitables, en buen estado, una de 3 a 4 mil y otra de 1,250. Solo de 11 a 1. Jesús María 125, altos. Manuel González.
C1 1152 7-10 En.

C-5 Muebles y Prendas

COMPRO máquina Singer que esté en buenas condiciones con recibo de propiedad. F-5852.
C5 999 6-9 En.

C-12 Objetos Varios

MARTINEZ. TELEFONO A-8330
Compro ropa usada; zapatos y todo objeto de vestir de caballeros. Monserrate y Teniente Rey. Telf. M-9654.
C12 C6169 5-4 Feb.

ROPA, ZAPATOS, bombillos y toda clase de objetos usados compramos. «El Capitolio», Dragones 17; teléfono M-4367.
C12 1113 7-14 En.

SE VENDEN

V-1 Casas

SE VENDE casa en Santa Catalina número 37, Víbora, sala, saleta, tres cuartos, comedor al fondo, servicios y servicios de criados, patio y traspatio. Trato directo, se dá muy barata. Para más informes: Reina número 102. Teléfono M-1629.
V1 53585 29-8 En.

BARRIO SAN LAZARO
Vendo grupo de cuatro casitas modernas, de dos plantas, una cuadra del Malecón. Rentan 242 pesos. Dan el 12 por 100. Informes: Neptuno 208 U-1802.
V1 53739 30-14 En.

VENDO muy baratas dos casas con sala, comedor, dos habitaciones, baño completo, Villanueva entre Santa Felicia y Santa Ana. No corredores. Luyanó 70 (carnicería) Informa el dueño.
V1 53809 30 enero 8

SE VENDE en Jesús del Monte una linda casita en la calle de San José 48, muy cerca de la esquina de Quiroga, sala, saleta, dos cuartos, cocina, patio e instalación sanitaria, informa nen la Calzada número 438 y medio, entre Luz y Pocito, teléfono I-1132.
V1 673 5 ene 8

SE VENDEN

VENDO. Casa en Toyo. Vale $8,000. La doy en $4,000.00. No pierda tiempo, dele giro al dinero. Tengo dos esquinas por la mitad de su valor. Esta es la hora de comprar, antes que suba. Llame al A-1956.
V1 670 5-15 En.

A DOS CUADRAS Calzada Luyanó, vendo en $3,500 casa con sala, saleta tres cuartos, baño, cocina, patio, traspatio. Informan: Fábrica 59 D, teléfono X-3236.
V1 746 5-8 En.

ESQUINA y varias casas de centro, vendo Ampliación Almendares, residencias lujosas, altos y bajos, de 4 y 5 habitaciones, lujosos baños, desde 11,000 pesos, tengo varios terrenos para construir su casa si no gustan las que tengo; doy precio y croquis gratis; fabrico desde 20 pesos metro; admitimos precios por cualquier trabajo pequeño o grande. Ahorre dinero. J. Fonollar. GO-1969.
V1 408 3-11 En.

VENDO dos casas y un pasaje con 10 habitaciones, todo de mampostería, se da todo regalado, urge la venta por embarcarme. Informa: Máximo Gómez número 358.
V1 1097 7-10 En.

VENDO en el Vedado, casa moderna de dos plantas que costó 36,000 pesos en $19,000, por tener que embarcar. Tengo seguridad que el que la vea cierra negocio. Se pueden dejar 12,000 pesos al 7 por 100 en hipoteca. Puede verse de 3 a 7 p. m. Su dueña vive los altos, calle Baños 259, entre 25 y 27. Teléfono F-6575.
V1 680 5-10 En.

VERDADERA ganga, vendo casa mampostería, sala, comedor, 2 cuartos, etc., mide 12 metros por 23, queda terreno para otra casa, árboles frutales, todo en $1,500. Dueño, José Marrero, Aguiar 72, teléfono A-7672, está reparto Buena Vista.
V1 814-831 5 ene 8

VENDO en $950, (un regalo), casita moderna en Cerro, próxima a Primelles. Acepto mitad contado. También automóvil o solar como parte de precio. A-0655.
V1 922 6-9 En.

CAMBIO
Tres casas de madera en buenas condiciones, con mucho terreno al fondo, rentando 60 pesos y un magnífico terreno de esquina por una casa de mampostería de 5 a 6,000 pesos. Informa: Adolfo Carneado, Infanta y Ayesterán. Café Almendares.
V1 966 6-9 En.

VENDO buena propiedad, dos plantas, a la brisa, bien fabricada. En la Calzada Jesús del Monte 328 bien situada, dueño en los altos.
V1 786 5-8 En.

V-2 Solares

HORROROSA GANGA. Loma del Mazo. Solar de 10 x 50 en $1,000. U-2441.
V2 417 3-11 En.

VENDO solar Alturas Almendares, Avenida Parque, una cuadra tranvía, baratísimo. Llame y se convencerá. Informan: Calzada y Diez. Bodega. Teléfono FO-2766.
V2 442 3-8 En.

¡MAGNIFICA OPORTUNIDAD! EN 23, VEDADO
Le vendo de $10 a $13 vara, la medida que usted solicite. También en las calles 20, 21, 22, 24 y 26, con grandes facilidades de pago. Informa, su dueño: Dr. Aranda y M. Sañudo. Mercaderes 9, Dpto. 3, de 10 a 12 a. m. Teléfono M-6173
E2478 Indf. 1 Dic.

REPARTO Almendares, verdadera oportunidad, vendo calle 14, doble línea tranvía, frente crucero, lo mejor del reparto, parcelas de 7 por 23, de 10 por 23 y esquina pequeña, con facilidades de pago. Marrero, Aguiar 72, teléfono A-7672.
V2 832 5 ene 8

SE VENDE en $1,500 un solar, reparto Lawton, con 10 metros de frente por 30 de fondo, con cuatro cuartos madera, a cuadra y media del tranvía. Su dueña: San José 45.
V2 927 6-9 En.

V-3 Fincas Rústicas

VENDO O CAMBIO
Brooklyn, N. Y.
una residencia, lugar céntrico, de tres plantas, con cuatro habitaciones, por residencia en el Vedado o sus Repartos. Precio: $17,000. Pormenores y fotografías: BEERS & CO., O-Reilly 9½, Departamento 9, altos.
V3 451 3-9 En.

V-4 Establecimientos

SE VENDE. En el edificio Govea, 13 entre 18 y 20, Vedado. Bar, bodega y restaurant, facilidades de pago a persona solvente. Informes en la misma.
V4 006 1-8 En.

GRAN NEGOCIO. Vendo gran garage, estructura de acero, sin columnas, capacidad para 90 máquinas, moderna venta de gasolina y accesorios, fabricado especialmente para garage. Morro 7, M. Dono.
V4 53126 26-25 En.

¡¡AVISO!!
Se vende un hotel, café y restaurant, o se admite un socio con 3,000 pesos, por no poderlo atender su dueño, por tener otros negocios; se puede ganar mucho dinero y se busca un socio para poner una botica con cuatro patentes propias. Informan en el Departamento de Anuncios del DIARIO DE LA MARINA, M. H. E.
V4 933 6-12 En.

SE VENDE Hotel Posada, en lugar céntrico, con buen negocio, se da barato. Informan en Reina 56, Juan González.
V4 1044 6-11 En.

BUEN NEGOCIO
Se venden dos naves con un total de 800 metros cuadrados, propias para industria o almacenes en punto céntrico, buena calle y comunicaciones. Informan Maloja 16, teléfono M-1557.
V4 1041 6-10 En.

OPORTUNIDAD. Se vende una Vidriera de Tabacos, Cigarros y Quincalla, bien situada y mejor surtida, es un gran negocio, y se vende por ausentarse su dueño, para más informes diríjanse a García y Fernández, Depósito de Tabacos, Reina No. 8, Habana.
V4 1012 6-14 En.

SE VENDE barata, por ausentarse su dueño, una vidriera de tabacos, cigarros, quincalla y billetes lotería, situada en el «Bar Regio», San José 8, esquina Aguila. Preguntar por Rovirita.
V4 377 3-16 En.

GRAN VIDRIERA tabacos, quincalla, billetes, vendo por enfermedad, buen contrato, fácil paga. Informan, Muralla 103, segundo piso, de 7 a 8 y de 12 a 2. S. Lizondo.
V4 503 3 ene 18

CARNICERIA. Vendo la mejor de Buena Vista, no la puedo atender; buen contrato, poco alquiler; la doy barata. Informa Tel. M-5036. Lombas.
V4 371 3-8 En.

BODEGAS, VENTA O CAMBIO
Cantineras, baratísimas, de todos precios, con facilidades de pago. Cambios diferentes, ventajosos. Véanme, les conviene. Neptuno 208. U-1802, entre Oquendo y Soledad. Informa: Manuel Llenín.
V4 478 3-9 En.

CARNICERIA. Se vende barata, poco alquiler, mucho barrio, casa para familias. Informan: teléfono I-7748.
V4 710 5-9 En.

CAMBIO BODEGA POR CASA
o por otra bodega de más precio la mía vale 4,000. Informa: M. Tamargo, San José y Belascoaín. Café. 2 a 5.
V4 733 5-10 En.

M.E.C.D. 2016

SE VENDEN

CANTINA EN $800.00
en lo más céntrico de la Habana, alquiler 30 pesos, no paga patente ni contribuciones; deja 200 pesos libres mensuales; necesito embarcarme; doy facilidades de pago. Informes en San Rafael y Oquendo. Café. Alvarez y Suárez.
V4 764 5-15 En.

VENDO UN GRAN CABARET
En muy buenas condiciones, garantizando una venta $150. Hay buen contrato, barato de alquiler, aprovechen la oportunidad, informan, Antón Recio y Monte, Benito, café.
V4 850-852 5 ene 9

V-5 Muebles y Prendas

SE VENDE un elegante juego de comedor, otro de recibidor y varios muebles más, teléfono F-3864.
V5 558 4 ene 10

MUY BARATAS se venden tres mesas, propias para tiendas y sastrerías Luyanó 115. X-3747.
V5 752 5-12 En.

Para Vender Barato "LA SEGUNDA COMPETIDORA"
San Nicolás núm. 250, entre Corrales y Gloria. Teléfono M-2875. Gran surtido en Muebles, Joyas, Máquinas de escribir y de coser «Singer» e infinidad de objetos de arte y positivo valor, todo por la mitad de su precio. Se compran y cambian toda clase de objetos que tengan verdadero valor. Damos dinero sobre joyas y todo objeto que represente valor, con módico interés y absoluta reserva.
Visítenos y Ganará Dinero
Rufino G. Arango
1070 Indf. 1 En.

MUEBLES BARATOS
Díaz y Chao. Gran rebaja de precios en nuestras existencias; muebles de cuarto, comedor, sala y recibidor, finos y corrientes; piezas sueltas al contado y a plazos. Tomamos muebles a cambio. Neptuno 197, entre Belascoaín y Lucena. Telf. U-5154.
V5 789 5-4 Feb.

LIQUIDAMOS
Muebles de todas clases, máquinas coser, pianos, adornos, también cambiamos muebles. Llámenos al teléfono U-2110. La Universal.
V5 462 3-18 En.

JUEGO DE CUARTO
Caoba, 3 cuerpos, nueve piezas, muy fino, se vende baratísimo, tenemos infinidad de muebles sueltos, casi regalados. La Palma Cubana, Angeles 34.
V5 1151 7-12 En.

MUEBLES BARATOS
Juegos cuarto, $55; de comedor, $60 sala, $30; recibidor arte moderno, $40; un juego comedor estilo Renacimiento Español, $150, y toda clase de piezas sueltas. Infanta número 88, U-4352, Cao y Pita.
V5 100 1 ene 9

LIQUIDACION de muebles. Escaparates desde $8; camas desde $5; coquetas desde $8; mesas de noche desde $2; de correderas desde $6. Seis sillas y dos sillones caoba, desde $15; americanas, $12. espejo y consola desde $8; juegos de cuarto desde $60, de comedor desde $55; de sala desde $35; e infinidad de muebles sueltos a precios muy baratos. Damos facilidades pago. Compramos muebles. Se los tomamos en fondo. Para el campo, embalaje gratis. La Casa Durán. Angeles 84, próximo a Gloria. Teléfono M-9175.
V5 C6148 25-24 En.

MUEBLES
Gran surtido en juegos de cuarto desde 40 pesos; de tres cuerpos de caoba 95 pesos; comedor desde 35 pesos; recibidor y sala desde 30 pesos; escaparates 12 pesos; camas 6 pesos; neveras hierro 15 pesos; aparadores 10 pesos; máquinas escribir 10 pesos; sillas, sillones portal; pianos; pianolas; lámparas y muchos más que no anunciamos. Más baratos que nadie. Cambiamos muebles nuevos por usados.
LA UNIVERSAL
San Rafael 167 entre Marqués González y Oquendo. Teléfono U-2110.
V5 51250 8-13 En.

BRILLANTE precioso, blanco, limpio, siete kilates, moderno, costó $8,000, se da en la mitad, vent aincreíble de ocasión. El Vesubio, Corrales 53, esquina a Factoría.
V5 751 5 ene 8

VENDO juegos comedor y cuarto, lo mejor que se fabrica en plaza, caoba, se dan muy baratos. Ebanistería de F. Muñiz, Pocito número 57, Jesús del Monte.
V5 177 2-17 En.

MUEBLES
LOS ESTILOS MAS EN MODA
ALQUILAMOS Y VENDEMOS A PLAZOS
Enviamos Folletos.
«CAO Y VARELA», Angeles 29 y 38. — Habana.
V5 C6170 5-4 Feb.

LA VICTORIA. Liquidación de muebles, Monte número 193, esquina a Antón Recio, teléfono A-2538. Escaparates desde $8; con lunas, $12; coquetas desde $6; aparadores desde $5; camas a $5; mesas de correderas desde $4; de noche, desde $2; espejos y consolas, $6; seis sillas y dos sillones, $12; juegos de cuarto desde $40; de comedor desde $35; de sala, desde $30; y vendemos muebles sueltos con facilidades de pago. Compramos muebles usados y se les toman en fondo. Alquilamos muebles y para el campo embalaje gratis.
V5 C6152 29 ene 28

BUROS planos y cortina, máquinas de escribir, archivos, cajas de caudales y orchivos, libreros, sillas giratorias, juegos recibidor, sillas, sillones. Progreso número 3 casi esquina Aguacate. M-8638.
V5 C6145 24 ene 24

MAQUINAS DE COSER
Singer de ovillo central tenemos gran cantidad de $12 en adelante; de dobladillo de ojos, zapateros, 18-2 y 29-4 y 16-37. Angeles 36, esquina Sitios. Teléfono A-8861.
V3 52325 15-21 En.

SE VENDEN

MUEBLES clásicos y arte moderno.
Fabricación rápida al gusto de los compradores. Liquidamos enormes existencias, al contado y a plazos, con las mensualidades que convenga al comprador. También liquidamos la joyería, brillantes, relojes, etc. La Casa Ruisánchez, Angeles y Estrella, teléfono A-2024.
V5 52326 15-20 En.

ALQUILER de muebles, La Especial Neptuno 159. U-5620. Alquilamos toda clase de muebles desde una humilde cama de hierro hasta la más majestuosa residencia; también vendemos a plazos; nota para el campo no cobramos embalaje.
V5 C6109 6-12 En.

ALMACEN DE MUEBLES
Ventas al contado y a plazos con grandes facilidades de pago. Gran surtido de juegos de cuarto, comedor, sala, y toda clase de muebles. Especialidad en muebles de encargos por contar con una gran fábrica propia y un experto dibujante. Neptuno 186 entre Gervasio y Belascoaín. Teléf. U-7887.
V5 953 6-5 Feb.

JUEGO COMEDOR
de caoba muy fino que costó $450 se da por $180.00, en Corrales 53, El Vesubio.
V5 1054 6-9 En.

EMPEÑAMOS Y COMPRAMOS
prendas, oro y platino, ropa de caballero moderna, objetos de arte, módico interés, absoluta reserva. El Volcán. Factoría 26. A-9205.
V5 53385 28 ene 27

VENDA SUS JOYAS VIEJAS. Compramos oro, platino y plata en objetos sanos o rotos; bolsas de oro de señora y caballeros; cadenas de abanicos; pulsos, relojes, monedas de cualquier nación; dentaduras y otras joyas antiguas, aunque sean artísticas. Fabricamos y arreglamos joyas y relojes por difíciles que sean. Carballal Hermanos, San Rafael 133. Teléfono: U-5744.
V5 51688 11-16 En.

MUEBLES. Hay juegos completos y piezas sueltas, escaparates desde 7 pesos; también se arreglan, se barnizan y se cambian muebles de todas clases, todo muy barato, en San José 75, cerca de Escobar, teléfono U-4175.
V5 519 3 ene 18

CAJA ARCHIVO
Se vende 1 caja archivo con combinación y gavetas interiores, 2 vidrieras de mostrador, 3 máquinas Underwood y una portátil modernas procedentes de ocasión, y muchas prendas de oro y platino y brillantes de todas clases, baratísimas. Visite El Vesubio y saldrá complacido. Corrales 53 esquina a Factoría.
V5 1054 6-9 En.

SE VENDE un juego de cuarto, otro de sala y uno de comedor, lo doy casi regalado, por tener que embarcar, todo en muy buen estado. Moreno 41, Cerro.
V5 1166 7-10 En.

PRECIOSO JUEGO DE COMEDOR
de fabricación extranjera, con adornos de bronce, lo más moderno, completamente nuevo, satisface el gusto más exigente. Costó $1,500 lo doy por $400 por embarcar. San Benigno 77 entre Encarnación y Cocos.
V5 755 5-8 En.

VENDO MIS MUEBLES
por embarcar, en magnífico estado, casi nuevo, para personas de gusto. Precioso juego de sala, recibidor, tres juegos de cuarto, regio juego de comedor, juego de oficina, caja de caudales, librero, silla giratoria, buró de cortina, otro para máquina de escribir, ortofónica Víctor con precioso gabinete y 12 albums; nevera eléctrica Kelvinator, magnífico piano, juego de mimbre, lámparas de bronce, automóvil Buick 1930 de 5 pasajeros, abierto chapa particular. Todo en magnífico estado. Véalo en San Benigno 77 entre Encarnación y Cocos.
V5 756 5-8 En.

MUEBLES EN GANGA
Gran surtido en muebles de todas clases. Juegos de cuarto, $65; de comedor, $40; de sala o recibidor, $3[illegible]; camas, $5; coquetas, $12; seis sillas y dos sillones, $12; sillas sueltas $1.25; sillones, $2.25; mesas correderas, $5; aparadores, $10; neveras $10 y muchos más que no se detallan a precios sin competencia, en
"LA PRINCESA"
San Rafael 107. Telf. U-7326
E2488 Indf. 1 Dic.

V-6 Maquinarias

VENDO motores gasolina, petróleo, eléctricos y vapor, desde uno a 20 H. P.; tuberías y toda clase bombas regadío e industrias a precio de hierro viejo. Cerro 695. teléfono I-6389.
V6 51669 10-17 En.

ALMACEN EXISTENCIAS constantes de calderas, donkeys de vapor, bombas motores, romanas, diversos tamaños; arados, desgranadoras, tubo fluses acero para calderas, etc. Basterrechea Hermanos Lamparilla 9, teléfono A-2950. Habana.
V6 63808 16-4 My.

COSECHEROS DE CAFE
Vendo máquina aventadora, nueva, a mitad de su precio. Panaderos, vendo amasadora Thompson, nueva, a precio de verdadera ganga. Informes: teléfono I-6389. Serafín García. Cerro número 695.
V6 179 2-17 En.

SE VENDEN
Un escoplo cadena marca New Britain, Conn., U. S. A., una espigadora de 6, Id., J. A. Fay y Egan Co., un trompo belga, Id., Danchaer Bruxelles, un sinfín de 36», un mandril para sierra, accesorios de sierras, correas y demás, un motor eléctrico, 5 H. F., número 2804649, un motor eléctrico, 5 H. P., número 2804650, un motor eléctrico, 3 H. P., número 2822928, un motor eléctrico, 3 H. P., número 2822921, un motor eléctrico, 3 H. P., número 2822920. Se pueden ver, Cristina 7, Ojeda.
V6 236 2 ene 8

OCASION!. Vendo muy buenos molinos para moler granos, semillas, yeso, piedra, cristal, etc., los doy baratos. Informan: calle de Samá 2, Marianao. FO-7861. A. Cotoli.
V6 682 5-11 En.

V-7 Automóviles y Accesorios

SE VENDE una máquina Chevrolet, muy barata, San Miguel e Infanta.
V7 666 4-8 En.

SE VENDEN

GRAN TALLER DE CHAPISTERIA
Reparación en general de radiadores. Pintura «Duco». Soldadura autógena, de Enrique Padilla, Infanta 5 entre Jovellar y San Lázaro. Teléfono U-7267.
Esta casa pinta con «Duco» todas las reparaciones de los trabajos de chapistería, con precios muy reducidos y con toda garantía en las reparaciones generales. Mi interés es que sea usted un cliente para siempre.
V7 12162 JIR Indf.

SE VENDE muy barato un Buick, 1929 de paquete, seis ruedas alambre. Informarán en Garage «Manatí», Carlos III, núm. 12.
V7 50215 3-9 En.

SE VENDE Studebaker cerrado, tipo Comandante, cinco pasajeros, completamente nuevo, se da barato por embarcar su dueño, para verlo, 15 y J, Vedado, casa del señor Maduro, pregunte por Valero.
V7 856 5 enero 8

MOTOCICLETA inglesa, marca Ariel en magnífico estado, se vende por asuntos económicos; puede verse en 4 y 5a, Vedado. Jardín, teléfono F-1538. Pregunten por Martínez.
V7 876 6-10 En.

GANGA
Por tener que embarcarme vendo mi carro marca «Fiat», en perfectas condiciones, tipo 509, propio para diligencias por lo económico que es; lo doy a precio de situación. Para verlo Crucero de la Playa. Teléfono FO-1367
V7 671 5-8 En.

COMIENCE el año con buena suerte, adquiriendo casi regalado un automóvil Graham Paige cerrado, cuatro puertas, seis cilindros, dos ruedas repuesto, motor y carrocería flamantes. Ganga superlativa. Informes: teléfono FO-2421.
V7 381 3-8 En.

APROVECHEN GANGA
Por embarcarme, vendo a primera oferta, magnífico automóvil cerrado, siete pasajeros, propio para familia o tourismo. Estrella y Oquendo, «Garage». Informa: Isidro Marcadé.
V7 1116 7-10 En.

AUTOMOVIL Rolls Roice, vendo el más lindo de Cuba; muy barato por tener que embarcarme. Garage Doval, Morro 5, A., entre Genios y Refugio.
V7 53127 26-25 En.

SE VENDE en $350.00 un Cadillac 61, de 7 pasajeros, en muy buenas condiciones, con chapa particular; véalo en Calle K, No. 5, Dept. 1, Vedado.
V7 423 3-10 En.

BUICK del 25, se vende en 95 pesos, muy bien reparado, para trabajar Se rá a prueba, al lado del Cabaret «La Verbena», a todas horas. Núñez.
V7 700 5-8 En.

SE VENDEN dos Ford del año 1929 pueden verse en Zanja No. 142, Garage.
V7 976 6-11 En.

AUTOMOVIL Chevrolet, cerrado, de dos puertas, en perfectas condiciones. Venta al contado exclusivamente. Informes Tel. M-8496.
V7 1033 6-9 En.

SE VENDE un automóvil por no poder atenderlo, se da muy barato y está casi nuevo, verlo todo el día. San Miguel 226 entre Oquendo y Soledad.
V7 1069 6-9 En.

V-8 Instrumentos de Música

$85 Vende familia particular, pianola de lujo, toda caoba, contra comején tiene rollero, 120 rollos, banqueta, regias voces y en flamantes condiciones. Escobar 254. Bajos.
V8 741 5-10 En.

CASA CASTILLO
Aparatos de Radio
AL CONTADO Y A PLAZOS COMODOS
Efectos Eléctricos en General
Obapía Nro. 95 Telf. A-7088.
V8 C6171 5-4 Feb.

URGENTEMENTE VENDO Pianola Aeolian, de Giralt, refractaria comején, 100 rollos, traiga experto para ver que no engaño, sirve como piano también $70. Radiola 60 R. C. A. funcionando $80.00. A-5704, Jesús del Monte 27, altos, una cuadra Tejas.
V8 785 5-8 En.

RADIO MAJESTIC TIPO 1931 POR SOLO $10.00 MENSUALES
A plazos, con extraordinarias facilidades de pago. También admitimos como fondo o parte pago, ortofónicas, radios inferiores y victrolas. Solicite demostración. Monte 121, altos. M-7279.
V8 53521 29-8 En.

VENDO regio radio «Day Fan», lujosísimo gabinete Renacimiento, nuevecito, 9 bombillos, bocina dinámica, costó $300, se regala $110. Un tungar 5 amperes $8.00. A plazos los maravillosos radios «Philco», «Majestic», «Sparton», desde $10.00 mensuales, aceptándole como fondo o parte de pago, radios, ortofónicas, pianolas. A-5704. Jesús del Monte 27, altos.
V8 230 2-8 En.

"PETERS"
Cincuenta años fabricando y reconstruyendo pianos, autopianos y armonios. Como referencias, Bancos; Instituciones Musicales, Religiosas y Artistas profesionales. Se garantiza destruir el comejen de sus instrumentos o muebles finos. Villanueva número 19. I-2298.
V8 51746 11-16 En.

GANGA. Radio de gran alcance y selectividad, con mueble lujoso. Merced número 85.
V8 767 5-8 En.

VENDO radio R. C. A., 18, 7 bombillos, con bocina, funcionando, grandes voces, $55.00. Ortofónica Víctor 4-3 nuevecita, soberbias voces, 25 pesos. A-5704. Jesús del Monte 27. altos.
V8 229 2-8 En.

OPORTUNIDAD RADIOLA R.C.A.
con bocina electrodinámica, la regalo $60. La bocina sola costó 65 pesos. También radio Bosch, nuevecito, ocho bombillos, $58. Véalos, Monte 121, altos, pegado Angeles. M-7279.
V8 1163 7-10 En.

AFINE SU PIANO o pianola, por $2.50. Absoluta garantía. Virgilio Fernández, procedente de grandes fábricas europeas. Taller de reparaciones de pianos y autopianos. Zulueta 36 y medio. M-3040.
V8 52321 15-20 En.

SE VENDEN

LA CASA DE LOS PIANOS
"La Predilecta", casa de préstamos. Realización permanente de pianos, pianolas, guitarras, mandolinas y otros instrumentos, a precios verdaderamente asombrosos. Garantía absoluta. Ventas al contado y a plazos. San Rafael y Oquendo. Teléfono U-3847.
V8 699 5-20 En.

VENDO UN PIANO de la famosa marca Giralt, está como nuevo y se da muy barato, con facilidades de pago. Aguila 139, entre San José y Barcelona.
V8 1157 7-11 En.

A PERSONA DE GUSTO REGALO
ortofónica «Credenza», completamente nueva. La verdadera orquesta en casa, costó $375; la regalo $48. Venga a verla, no pierde su tiempo. Monte 121, altos. M-7279.
V8 1161 7-10 En.

LA CASA DE LOS PIANOS
Lo mejor de lo mejor, mejores garantías, mejores precios, al alcance de todos, modernos y elegantes pianos, alemanes, franceses, americanos y españoles. Visite la «Casa Domínguez» y vea. Dragones frente al teatro «Martí». Teléfono M-3040.
V8 53290 27-14 En.

REGALO PIANOLA STOWERS
flamante estado, soberbias voces, recepción mandolina, teclado blanco marfil con 102 rollos, banqueta, costó 1,500 pesos, la regalo $80. Véala, Monte 121, altos, pegado Angeles. M-7279.
V8 1162 7-10 En.

V-9 Utiles de Oficinas

MAQUINA REMINGTON, modelo 12, enteramente nueva, cámara fotográfica Kodak, y unos prismáticos de gran alcance. Se venden muy baratos. San Rafael 141, bajos, entre Oquendo y Soledad.
V9 416 3-8 En.

SE VENDE. Una máquina de sumar marca «Burroughs», que suma 999,999,99 y una máquina contadora «National», que marca 999,99, color caoba. Llamen al teléfono M-7714 para decirles donde las pueden ver.
V9 1082 7-10 En.

V-10 Cajas Registradoras

REGISTRADORAS «National» a plazos; cambio, compro, reparaciones, limpiezas, esmaltados, niquelados inoxidables. Unica casa con talleres propios. Trabajos garantizados. Véame: J. R. ASCENCIO. M-9571. Campanario 89.
V10 936 6-5 Feb.

V-11 De Animales

PUERCOS Hamphire de pura sangre, se venden de todos tamaños, precio situación, F-4785.
V11 601 4 ene 10

V-12 Objetos Varios

COCINA DE GAS. Se vende, completamente nueva, mitad de su valor, seis hornillas, dos hornos. Arredondo. Zulueta 38.
V12 685 5-15 En.

BOVEDA. Por la mitad de su valor, al contado o a plazos. Corro con traslado de restos a cualquier parte de la República. Construyo bóvedas y panteones. Ramón Mons y Grillo. Pasaje Recherie núm. 37. Teléfono F-4017 Vedado. Especialidad órdenes del interior.
V12 apt. 50217 3-8 En.

SE VENDE una mesa de óptica completa, de muy poco uso. Monte número 146. Mueblería.
V12 911 6-14 En.

MATERIALES de construcción. Realización de puertas y persianas, desde 1 a 4 pesos; madera a 20 pesos; 600 metros viga y rail a 30 centavos. Puertas metálicas a 5 pesos; rejas varanda a 50 centavos. 150 orcones de 4 y 5 varas a $1.75. 25,000 tejas canal de uso a $20. 14,000 mosaicos limpios a $20. 300 losas de horno a 10 y 15 centavos. Concha y Pérez, Luyanó.
V12 968 6-9 En.

APROVECHE ganga. Se liquidan todos los artículos de un restaurant. Informan en Ave. 8 y calle 12, Ampliación de Almendares.
V12 990 6-11 En.

SE VENDE un magnífico coche de mimbre para niño, está en perfectas condiciones. Precio $10.00, costó $40.00. Se vende por no necesitarlo ya el niño que lo usaba. Calle 13 No. 79 esq. a 10, Vedado.
V12 1014 6-8 En.

Y. Casas de Préstamos

PARA OFICINA Y DE OCASION
Burós planos y de cortina; máquinas de escribir, sumar; libreros giratorios, mesas de máquinas, archivos, mimiógrafos, accesorios. Véalos. Villegas 6, A-8054.
A-8054, DE OFICINA
Empeño y compro archivos, máquinas de escribir, sumar, burós planos y cortinas; mesas, máquinas, accesorios, cualquier cantidad. Llame al A-8054.
A-8054, MAQUINAS EMPEÑO
Y compro de escribir, sumar, en cualquier estado; archivos, cajas archivos, caudales, mimiógrafos y accesorios en todas cantidades. Llame al A-8054.
E2490 Indf. 1 Dic.

DINERO E HIPOTECAS

Se Ofrece

DINERO para hipotecas en todas cantidades, desde seis por ciento anual; mucha reserva; voy a domicilio; García; U-1363. De 12 a 2.
Zso 1172 7-14 En.

PRESTO dinero desde $500 en adelante en primeras hipotecas. No corredores. Telf. A-5884. Señor Correa.
Zso 665 4 ene 14

DINERO
Doy grandes y pequeñas cantidades en hipoteca, desde el 6% en adelante para la Habana y sus Barrios. También tengo para los Repartos. Operación rápida y absoluta reserva.
JULIO C. GRANDA
Obrapía 33. Telfs. M-5921 y F-5759
Zso 53054 26-25 En.

DINERO E HIPOTECAS

DINERO directamente del capitalista sin intervención de corredores en pequeñas partidas, en primeras hipotecas, usufructo alquileres. Se dan pequeños préstamos sobre automóviles. José Luis. Teléfono I-3795.
Zso 52843 18-8 En.

PRESTAMOS
en todas cantidades, con garantía de fiadores, (comerciantes y propietarios) y en hipoteca
Compañía de Préstamos e Hipotecas: S. A.
MONTE 18, ALTOS
(casi esquina a Aguila)
Teléfono A-8352
Zso. C6140 17-15 En.

INVIERTA su dinero en pequeñas operaciones. Le producirá del 6 al 8 por 100 mensual. Operaciones desde $75.00 en adelante, a base de escritura pública. También puede invertirlo con garantía hipotecaria. Pida informes al teléfono I-3167.
Zso. 1105 7-10 En.

DOY $1,000 en primera hipoteca, por una casa pequeña, en el Vedado. F-5966.
Zso. 1117 7-10 En.

DINERO en hipoteca, doy en todas cantidades al tipo más bajo de plaza, operaciones rápidas y reservadas. J. P. Quintana, Chacón 23, bajos, teléfono M-7730, de 9 a 12 y de 2 a 5.
Zso. 107 1-16 En.

DINERO PARA HIPOTECA
Interés módico. Traiga escritura. Compra venta y cambio, casas, bodegas y otros establecimientos. Trato directo. Neptuno 208. U-1802 entre Oquendo y Soledad. Informa: Manuel Llenín.
Zso. 479 3-9 En.

BANCOS, Compro Cheques y Libretas, Comercio, Gallego, Córdova, Bonos del Centro Canario. A los mejores precios del mercado; hago el negocio en el acto. No venda sin antes saber mi oferta. Manuel Piñol, Habana 121.
Zso. 53846 31-10 En.

DOY DINERO rápidamente sobre alquileres, panteones, mercancías, primera y segunda hipotecas, casas, fincas rústicas, solares, mobiliarios modernos, barberías, imprentas. San Miguel 59, bajos, entre Manrique y San Nicolás. A-5673. Señor Escobar
Zso. 52320 15-20 En.

Dinero en Hipoteca
En todas cantidades al tipo más bajo en plaza
Con la mayor reserva y prontitud.
MIGUEL F. MARQUEZ,
Empedrado No. 16, altos, esquina a Cuba.
E2496 Indf. 1 Dic.

DAMOS DINERO SOBRE JOYAS y objetos de valor, con módico interés. Compramos oro y platino. Neptuno 199, esquina a Lucena. Telf. U-5154, Díaz y Chao.
Zso. 788 5-4 Feb.

BANCO Comercio, compro $3,000 en cheques, no corredores. Torres. San Juan de Dios número 3, de 2 a 4 tarde exclusivamente.
Z 853 5-8 En.

DOY dinero en pagaré con la firma de un propietario de casas. operación en el día, también hipotecas al 7 o o, operación en 24 horas. Compro libretas y cheques del Banco del Comercio, Alberto Cuervo, Aguiar 43, A-6312.
Zso 53091 31 ene 15

HIPOTECAS
BAJO INTERES
TIEMPO QUE QUIERA
PAGAMOS NOTARIA
Teléfono A-7097
Zso. 851 5-12 En.

PARA EL HOGAR

PH-1 Comidas a Domicilio

SAN JOSE 153, bajos, sirve comidas a domicilio; menú variado diariamente. Uno, 50; dos, 80; tres, 1,00; cuatro, 1.30; cinco, 1.50. Meses y quincenas adelantadas, más barato. Sirvo al Vedado, pues cuento con mensajero. Hora fija. U-5459.
PH1 1148 7-10 En.

PH-2 Reparación de Muebles

TALLER DE TAPICERIA, barniz muñeca, esmaltes y decoraciones. Puntualidad y esmero en los trabajos, especialidad en mimbres pintados a máquinas. Pedro García, Hospital 19 entre S. Rafael y S. José. U-4424.
PH2 C6160 2-1 Feb.

REPARACION MUEBLES. Casa Pardo U-5761. Barnices muñeca fino, esmaltes Duco, decoraciones, pinturas mimbres a vapor, dorados, tapicerías. Azogamos lunas, retomamos y envasamos muebles. Garantizamos nuestros trabajos. Precios baratísimos. San Rafael número 130.
PH2 52064 13-18 En

NEVERAS, Mimbres, Muebles, esmaltamos con Duco a pistola, barnizamos, tapizamos, doramos, decoramos, envasamos muebles. Aniceto Calvo, teléfono U-3164, Zanja 61, entre Escobar y Gervasio.
PH2 698 5-20 En.

SUS MUEBLES por poco dinero los reformo, barnizo, esmalto, tapizo, etc., llame A 7558, Aguila 145 y será complacido. También trabajo a domicilio.
PH2 168 2-17 En.

PARA EL HOGAR

¿QUIERE usted dejar sus muebles nuevos y modernos, llame al F-1451. Esmaltamos neveras dejándolas nuevas, barnices y encerados finos, reformamos muebles antiguos a modernos, admitimos muebles en pago de reparaciones. La Isla de Cuba, 23 número 245 entre F y G.
PH2 826 5 ene 20

PH-6 De Interés para el Hogar

HACEMOS toda clase de flores enceradas. Precios módicos. Srtas. Vinent. Calle 2 No 252, entre 25 y 27, Vedado. Teléfono F-2390.
PH6 1003 6-11 En.

PARA LAS DAMAS

PD-1 Peluqueros

DAVID, ex-peluquero de «Galia» y de «La Americana», ofrece sus servicios a domicilio, corte de melena, 60 centavos; ondulación Marcel o agua secada, 80 centavos. Telf. M-6868.
PD1 269 2 feb 1

PD-3 Manicures

MANICURE y arreglo de cejas a domicilio. Señorita Carmita. Teléfonos I-2711 y M 4184.
PD3 753 5-12 En.

PD-4 Cultura Física

ESBELTA, FLEXIBLE, es ser graciosa, admirada, no castigue su organismo con dietas, tome clases de cultura física o bailes de ondulación, método científico, profesor chileno, R. Cañas, no importa edad, clases a domicilio. Empedrado 75, altos.
PD4 684 5-10 En.

PD-6 De Interés para las Damas

EL PENSAMIENTO: Calzado a medida hecho a mano para señoras, caballero y niños. Especialidad para pies delicados o defectuosos. Pasamos a domicilio. Precios económicos. Cerro 771 (por Peñón). Teléfono I-6608.
PD6 C6021 21-11 Feb.

MANTONES de Manila, mantillas, peinetas, pelucas blancas y de todas épocas, capuchones, gitanas, holandesas, mejicanas, argentinas, chinas pierretas, cordobesas, charras, gauchos, piratas, Luis XV, imperio, torero y toda clase de trajes típicos para Carnaval, los alquila Pilar. Virtudes 28 entre Aguila y Amistad. teléfono M-9392.
PD6 53169 25 ene 25

CARMEN M. de Caballero. Modista. Confecciona y reforma trajes y abrigos, dejándolos a la última moda, especialidad en el corte, precio económico. San Rafael 166, entre San Francisco y Espada.
PD6 53848 31-15 En.

MODISTA, corte parisién, cose por figurines tomo medidas a domicilio y pruebo con prontitud y esmero. Vestidos desde $1.00 en adelante, baticas de niña desde 50 centavos; avise al teléfono I-3398.
PD6 766 5-8 En.

PIELES, arreglo y reformo. Neptuno 139, altos, teléfono U-2556.
PD6 1101 7-17 En.

ENSEÑANZAS

E-1 Academias

LUIS B. CORRALES
Director de la Gran Academia Comercial de Idiomas, Taquigrafía en inglés y español. Mecanografía y Preparatoria. Premiada en el concurso profesional de Mayo 28 de 1922 y que más expertos Tenedores de Libros ha dado a Cuba. Ofrece a los empleados del comercio, cursos especiales de Aritmética y Ortografía práctica, aplicando procedimientos rápidos y sólidos. Nuestros títulos son los más estimados.— Aguila 96.
E2480 Indf. 1 Dic.

ACADEMIA DE BACHILLERATO PARA SEÑORITAS
Colegio de las Urusulinas. Frente al Parque de La Sierra. Se explican todas las asignaturas del bachilllerato. Precios económicos.
E1 604 4 ene 9

GRAN ACADEMIA DE CORTE NACIONAL
SISTEMA "SERRA"
Damos títulos de profesoras en un mes; admitimos pupilas y medio pupilas; clases por correspondencia, día y noche; domicilio; vendemos el valioso método Serra. Lealtad 82; teléfono M-6846. Paquita Serra.
E1 51740 11-16 En.

Academia de Inglés ROBERTS
MALECON 31
Clases nocturnas: $5 00 mensuales. Clases particulares por el día en la Academia y a domicilio. ¿Desea usted aprender pronto y bien el idioma inglés? Compre usted el METODO NOVISIMO ROBERTS, reconocido universalmente como el mejor de los métodos hasta la fecha publicados. Cuarta edición. pasta. $2.00.
E2495 Ind. 1 Dic.

ACADEMIA MUSICAL MANTICI. Se dan clases de violín, piano, mandolina y solfeo. En la Academia y domicilio. Concordia número 200 esquina a Infanta, altos.
E1 166 2-18 En.

GRATIS
MECANOGRAFIA
A los matriculados en Enero. ¿Desea hacerse taquígrafo-mecanógrafo inglés-español, tenedor de libros o estudiar conjunto, aritmética, gramática, ortografía?
BIEN ESTUDIAR INGLES
En curso especial hasta terminarlo, pagado por meses.
APROVECHE AHORA
Que las escuelas del Estado están en suspenso, estudie materias comerciales y no perderá su tiempo. Competentes profesores. Visítenos, puede obtener su título autorizado por Decreto 1966.
3 ASIGNATURAS POR $5.00
No tenemos clases colectivas. Nuestra enseñanza es personal. Ofrecemos lo que cumplimos.
INSTITUCION N. "PITMAN"
Campanario número 61, entre Neptuno y Concordia.
E1 250 2-17 En.

ENSEÑANZAS

BAILES WILLIAM
aprenda Son, Danzón, Fox trot, Pasodoble, Vals. Cinco bailes, 10 pesos; un baile 3 pesos. Si no aprende primera clase, reclámese dinero. Bailes españoles: castañuelas: bailes teatrales; casa particular. William. M-3643.
E1 157 2-1 Feb

ACADEMIA DE BACHILLERATO Y COMERCIO
Clases de Ingreso y de todas las asignaturas de Bachillerato. Especialidad en Aritmética, Algebra, Geometría, Física, Gramática, Inglés. El triunfo de nuestros alumnos durante cuatro años es la mejor garantía. Referencias. Precios reducidos.
Comercio: Aritmética Mercantil, Ortografía, Inglés, Teneduría de Libros.
Empedrado 40, altos, entre Habana y Compostela. Teléf. M-9470.
E1 887 6-15 En.

CLASES EN INGLES
Nocturnas y diurnas. Enseñanza primaria y superior. Precios razonables. «Cuban American College». Zulueta y Dragones. Teléfono A-2755. Director: Stirling Mc.Call.
E1 1004 6-22 En.

ACADEMIA. Piano, Solfeo, Mandolina, Taquigrafía, Dibujo, Pintura. Dos exámenes anuales. Derecho asignatura gratis. Enseñanza rápida. Teléfono: U 1512. 11 a 12 a. m. y 7 a 9 p. m.
E1 154 2-12 En.

REAL ACADEMIA DE CORTE
y confección sistema Alemany; premiada Exposición de Barcelona. Fácil y rápido. Clases a domicilio por correspondencia y en la propia Academia. Otorgo títulos de profesoras. Para más informes: Academia Alemany. San Lázaro 131, esq. San Nicolás. Autora y directora: Matilde Alemany. Teléf.
E1 50602 5-10 En.

¿Cuánto gana usted?
¿Está satisfecho?
¿Quiere ganar más?
¿Desea tener un puesto de más representación?
¿Quiere prepararse más eficientemente?
Si cualquiera de estas preguntas resuelven su caso, en **Habana núm. 94** podrá informarse más detalladamente.
Teléfono A-1376.
E 7d 9 En.

E-2 Colegios

COLEGIO SAN ELOY
Pupilos desde 18 pesos al mes. Primera Enseñanza; Preparatoria; Bachillerato; Idiomas y Comercio. Se admiten internos; medio internos y externos. Calzada del Cerro número 620 Habana. Teléfono I-6002. Pida prospectos.
E2 51226 8-13 En.

E-3 Conservatorios

APRENDA MUSICA
Conservatorio Valls; enseñanza por plan moderno; rápido y económico. Piano, violín, mandolina, guitarra, banjo, canto y solfeo, exámenes semestrales, damos clases particulares, teléfono A-0663. Concordia 15, altos.
E3 51615 10-15 En.

BUENAVENTURA YAÑEZ
Director del Conservatorio "ESPADERO"
Tel. U-5929 Habana
E1111 10d v15 En.

E-5 Profesores

MARGARITA GARCIA MURO
Profesora de instrucción. Graduada normalista. Prepara para ingreso en la Escuela Normal y del Hogar. Obrapía 63, segundo piso. Telf. A-3176.
E5 C 6013 Ind Oct. 18.

DOCTORA en pedagogía con excelentes referencias, da clases de primera y segunda enseñanza a domicilio, teléfono A-4495.
E5 493 3 ene 10

COREOGRAFIA. Técnica y Composición, por ex-miembro Compañía Ana Pawlowa. Lecciones a domicilio exclusivamente. Gracia garantizada en breve tiempo. Condiciones moderadas. Referencias inmejorables. English Spoken U-2031 y M-6468.
E5 53805 31-30 En.

A-2656. E5 394 3-12 En.

TAQUIGRAFIA INGLESA Pitman. Clases individuales a domicilio. Precios reducidos. Prado 47. Teléfono:

INGLES
Enseñado por profesora americana. Sorprendentes resultados en pocas semanas. El discípulo leerá, escribirá y hablará el inglés en breve tiempo. Lecciones a domicilio también, Miss. Kapan, Gran Hotel, Teniente Rey y Zulueta, M-9896.
E5 270 2 feb 1

SEÑORITA de moralidad, Profesora de piano, mandolina y solfeo, solicita discípulas, clases en su casa; también va a domicilio. Teléfono A-4866.
F E5 717 5-4 Feb.

APRENDA inglés con un profesor que sabe enseñar, A. E. Smith, Prado 119, teléfono M-5467.
E5 568 4 feb 3

PROFESORA de Inglés, tiene horas disponibles para dar clases. Llame al teléfono M-7471
E5 1981 7-16 En.

PROFESOR Domingo Valdés Goñi, de primera y segunda enseñanza, sabe inglés, dá clases a domicilio. Teléfono A-4457.
E5 925 6-16 En.

INGLESA de Londres, dá clases en su casa o en su domicilio. Miss Jesty. Morro 12 altos.
E5 890 6-20 En.

CULTIVE la música, experto profesor de violín, da clases en su domicilio, a $4.00 mensuales. Llame al F-4915.
E5 523 3 ene 11

ENSEÑANZAS

PROFESOR MERCANTIL. Clases diurnas y nocturnas, individuales y colectivas, de Teneduría de libros, Cálculos mercantiles, Inglés, Contabilidad superior y Bancaria, por experto contador Enseñanza práctica y rápida. Orfila, Luz 22.
E5 875 6-16 En.

PIANO y solfeo, doy clases, también a domicilio, en poco tiempo tocará lindas piezas y será profesora estudiando por mi práctico sistema. A-0225, precios económicos.
E5 C6159 31-30 En.

PROFESORA con diploma piano y solfeo, da clases: plan moderno, rápido y sencillo. Diríjanse a M. C. DIARIO DE LA MARINA (anuncios clasificados).
E5 1019 6-16 En.

MISS CHRISTIAN tiene hora disponible para dar clase o conversación inglés, francés, a señoras y señoritas. Grupos si se desea. Múltiples referencias cubana. F-6547.
E5 410 3-12 En.

DIRECTOR DE ACADEMIAS. Da clases a domicilio de taquigrafía Pitman, teneduría, aritmética, álgebra, mecanografía al tacto, preparatoria. Moderada pensión. Exacto cumplimiento. Teléfono A-6428. Dr. Medina
E5 386 3-9 En.

INGLES. Instrucción moderna en inglés, gramática y pronunciación correcta. Atención especial al inglés comercial. Aguiar 92, entre Obispo y Obrapía. M-2803.
E5 426 3-10 En.

PROFESORA INGLESA DE LONDRES
dá clases en su casa o a domicilio; da también clases de francés y acepta parte del día. Llamen F-5413.
E5 53719 30-13 En.

CLASES A DOMICILIO
Enseñanza general. Ingresos. Comercio. Primer año Instituto. Repaso tareas Colegio e Instituto. 17 número 233, Vedado. F-5594. Blanco.
E5 759 5-15 En.

PROFESORA FRANCESA
Graduada de la Universidad de París
Dá clases de Francés y Literatura a domicilio y en su Academia. Calle 4 número 253, entre 25 y 27, Vedado. Teléfono F-2658.
E2489 Indf. 1 Dic.

MAESTRO AMERICANO
Profesor de Massachussetts, graduado en la Universidad de Yale, con certificado como Abogado en el Estado de New York, dá clases particulares en inglés. M-8979.
E5 53209 27-10 En.

PROFESORA de corte y costura parisién, sistema Serra, doy clases a domicilio; doy títulos de profesora en un mes; me hago cargo de costura, saco moldes a medida. F-3736.
E5 768 5-8 En.

SE OFRECE profesora de piano y solfeo, con título del Conservatorio Peyrellade; dá clases en su casa a $2.00. Pagos adelantados Teléfono: I-2794. E5 218 2-10 En.

UNA PROFESORA graduada de Londres desea dar clases en su casa o domicilio de sus pupilos, tiene larga experiencia en Cuba con las mejores familias, F-6534.
E5 53904 31 ene 15

I- DE INTERES GENERAL

ZALDO & CO.
CUBA 76-78, HABANA
CORREDORES
Hipotecas por cuenta ajena, Administración de bienes. Compra venta de valores y fincas.
Agentes comisionistas. Representantes de The ine Art General Insurance Co., Ltd., Compañía Inglesa de Seguros contra Incendio. Hermann Paulsen, Ilnenau, efectos para laboratorios y farmacias.
E2493 Indf. 1 Dic.

BAULES Y MALETAS,
Liquidación permanente, durante este mes. No compre sin ver nuestros precios.
Joyas, Muebles y Ropas,
Gran liquidación, con el 50 por ciento de rebaja, con buenas facilidades en el pago.
DINERO,
En todas cantidades sobre joyas, muebles, ropas y objetos de arte. Módico interés.
REMATE,
A los que le interese, pueden prorrogar lo vencido antes del día 20 de Diciembre, para evitar que sus prendas vayan al remate.
AVELINO G. ARANGO
Gloria e Indio. Telf. A-6827
E2477 Indf. 1 Dic.

HERNIAS
Vendaje especial, cómodo y sencillo. Fajas reductoras. Corsets para desviación de la columna vertebral y aparatos para toda clase de imperfecciones. Emilio P. Muñoz, Ortopédico. 20 años establecido. Consultado 69-D. Teléfono A-9559.
E2433 Indf. 1 Dic.

TRADUCCIONES por Traductores acreditados. Inglés y Francés. También traducción oficial. Aceptamos arreglos mensuales con firmas cubanas o extranjeras. Mecanografía en español, inglés y francés. También enseñanza a domicilio. U-2031.
I 53804 31-30 En.

IMPRESOS a precios sumamente baratos, en impresos comerciales no tengo competidores. Sellos de goma, clichés y todo lo relacionado con la Imprenta. O-Farrill U-9797.
I 136 2-17 En.

TEATRO: Comedias, Dramas, Monólogos, Zarzuelas, que desee. 8,600 títulos desde 20 centavos libreto. Recibo dariamente lo nuevo. Emilio Gall. «El Arte». Monte 78. Teléfono A-4487.
I C6168 3-8 En

ALBAÑILERIA en general, fachadas imitación piedra, reparaciones, renovaciones, pinturas, lechadas. Precios módicos. Pidan presupuesto. Teléfono I-6141.
I 1080 7-22 En.

¿CUANTAS PERSONAS LE DEBEN?
Véanos. Compramos, vendemos y permutamos valores y créditos compensables. Compañía Cesionaria de Créditos S. A., Monte 282, altos. Teléfono A-5423.
I 1147 7-10 En.

FOLLETIN 56

COLECCION SANCHEZ RUEDA

B. M. CROKER

Un Millonario

ADAPTACION DEL INGLES

Por Luis Roig de Lluis

De venta en "La Moderna Poesía" y "Cervantes" Obispo 135 y Galiano 62

se solamente de mí como de un muerto querido.

—Nunca, Mark. Dígame ¿podré escribirle?

—¡No!

—¿Ni como a un hermano?

Jervis movió negativamente la cabeza.

—Nunca conseguiré pensar en usted como en una hermana.

—Pero, ¿al menos me dejará usted sus señas? Despues de haber pensado no separarnos, ¿no podré saber dónde y cómo vive usted?

—Lo mejor será que no piense en mí—respondió él casi sin voz.

—¡Me sería imposible! ¡Por favor, deme usted su dirección!

—Mi padre se hace llamar Jones y habita al otro lado de Hawal-Ghat. Está muy lejos y quisiera llegar allá de día. Antes de separarnos deseo decirle una cosa: tengo su abanico en mi poder, ¿me deja usted que lo conserve? Y, ahora ¡adiós!

En aquel momento se oyeron lejanas pisadas de caballos y alegres voces, que rápidamente se acercaban. Mark soltó la mano de Honor, que hacía un instante retenía en la suya. El mozo de cuadra, a quien llamó con un gesto, se aproximó a ellos y le llevó el pony; de un salto montó a caballo y partió al galope sin atreverse a volver a mirarla.

Pálida como una muerta, volvió Honor al lado de su tía que sentada, continuaba llorando; le puso la mano sobre un hombro, y con voz ronca le dijo:

—Todo ha terminado; nos hemos dicho adiós para siempre.

Besó después a su tía y se retiró a su cuarto, cuya puerta cerró tras ella. Solo volvió a vérsele unas horas despues; pero la joven que entró en el salón no era ya la Honor de antes.

CAPITULO XXXVII

—¡No había esperado volver a verle!— exclamó Fernández, cuando con la servilleta al brazo y un quinqué en la mano, acudió al encuentro del joven, que con las rodillas un poco entumidas, echó pie a tierra del pony.

—¿Por qué?— preguntó Mark.

—¿Por qué? Pues porque yo en su lugar no habría vuelto; pero usted es una excepción entre mil —le dijo, golpeándole cariñosamente en el hombro.

—No lo crea usted; no he hecho más que cumplir una palabra dada— respondió Mark subiendo los escalones de la galería— Y mi padre, ¿cómo está?

—Muy bien; me refiero a la cabeza. Ha estado todo el día con el anteojo de larga vista, mirando a la carretera para ver si llegaba usted; despues se fué a acostar. No sé lo que hibiera sido de él si le hubiese dejado chasqueado— terminó diciendo y llevándose el dedo a la frente.

Después se dedicó Fernández a hacer los honores al hijo del dueño de la casa, y le rogó se sentara a la mesa a disfrutar de la exquisita comida empezada, obligándole a animarse con una copa de champagne, y mostrándose sumamente locuaz y familiar. Pero el pálido y fatigado recién llegado no tenía apetito, y contribuyó muy poco a la conversación de su amable interlocutor, que de pronto comenzó a hablar de su difunta prima.

—Sí—dijo—; Mercedes fué una mujer muy hospitalaria, generosa y nada fea. Cuando no se desfiguraba con una espesa capa de polvos de perlas, era muy guapa; pero tan alocada y caprichosa como su madre, y celosa como no puede usted formarse idea. Al pobre comandante le hizo sudar tinta muchas veces. No podía hablar con ninguna mujer sin exponerse a terribles escenas, que a veces degeneraban en escándalos públicos, y hasta en bofetones a otras señoras y cosas parecidas que hicieron avergonzarse con frecuencia a su marido ante sus compañeros. Le gustaba vivir muy a lo grande; en las estaciones veraniegas alquilaba el bungalow mayor y hacía que por dentro lo pintaran de blanco y encarnado, sus colores favoritos; recibía constantemente a sus amistades, nunca tuvo menos de cincuenta criados, salía en carruaje tirado por cuatro caballos, que el comandante conducía con experta mano, y se adornaba con profusión de brillantes. Estos se los legó en vida a su marido, sin duda para mofarse de él, puesto que no pudiendo venderlos, de nada le sirven. Yo, en cambio, podré hacerlo a la muerte del comandante, y de seguro los iré enajenando poco a poco. La mayor parte de estas alhajas se encuentran en depósito en el Banco de Calcuta; pero algunas, como pistolas adornadas con piedras preciosas cajas para betel, hachas de combate con empuñaduras de oro y otras preciosidades, están aquí en arcas resistentes al fuego, y además, en una caja de caudales guarda el comandante, no sé para qué, un regio collar de esmeraldas y rubíes con borlas de perlas, que vale más de cincuenta mil rupias, y una diadema adornada con enormes rubíes, que perteneció a Ahmed, el último conquistador nacido en la India.

Fernández Cardozo hizo la descripción de esas joyas acompañándola de vivas gesticulaciones de sus manos pequeñas, gordas, bien formadas y cuidadas, en cuyos dedos relucían ricas sortijas; pero, por fin, acabó por notar que su oyente apenas le prestaba atención.

—Puesto que, por lo que veo, las alhajas le interesan muy poco, prefiero hablarle de la situación económica de su padre —le dijo— Mercedes hizo su último testamento en uno de sus frecuentes momentos de mal humor, como había hecho ya antes lo menos una docena, que luego dejaba sin efecto; pero su muerte inesperada no le dió tiempo ni lugar para rehacer el último, por el cual me instituía su heredero universal. Disfruto pues de una enorme renta. Su padre percibe hasta su muerte o hasta que vuelva a contraer matrimonio una renta de mil libras, suma de la que así mismo aprovecha muy poco; casi toda va a parar a manos de los sanguijuelas que se han pegado a él. Cuando le da uno de sus ataques, firma pagarés de las cantidades que le dicen: comerciantes sin conciencia le envían cuentas de mercancías y géneros que no le han mandado, y le venden artículos que nunca necesitó. Así, por ejemplo, hay en el desván unas cuatrocientas sillas de montar y novecientas botas. Y por si esto fuera poco, Hassan se encarga de robarle buena parte de su renta.

—Eso me lo figuraba, pero esta ladronería ha terminado.

—Además existe una colonia de leprosos que puede decirse vive del comandante.

—Mejor empleado está ese dinero que el que se guarda el bribón de Hassan—dijo el joven, sonriéndose sin gana.

Cardozo calló un momento.

—¿Sabe usted que mañana tendré que irme? Mi mujer me espera—dijo al cabo de unos segundos.

—¿Está usted casado?—preguntó Jervis, extrañado.

—Sí; pero eso no me molesta. Me casé a los dieciocho años en plena edad de... la tontería amorosa. María era entonces esbelta y fina como un junco; ahora pesa... no quiero decirle a usted cuánto para no asustarle; no disfruta por lo mismo, de la mejor salud, y aunque tiene sus coches y sus caballos sale muy poco de casa. Teniendo su médico, su café y unas cuantas amigas chismosas, crónicas vivientes de todo lo que pasa y de lo que no sucede, no necesita más. Los vestidos, las alhajas, reuniones y espectáculos la tienen completamente sin cuidado, y es natural, porque está demasiado gorda para tener gusto en vestirse y salir a paseo, mientras que a mí, al vividor, como ella dice, me gusta divertirme y tener muchos amigos, viajar, jugar a las cartas y bailar; además me encantan el billar, las buenas comidas, y sé apreciar en su justo valor la belleza de las mujeres, a las que no veo ponerme mala cara —y satisfecho y sonriendo, contento de sí mismo, se recostó en su silla. Poco después continuó:

—Sí; puedo vanagloriarme, se lo aseguro, de ser un predilecto de las señoras; se conoce que tengo un no sé qué... Le podría enseñar cartas y referir cosas...— y extendió los brazos, contemplando en uno de ellos una pulsera de oro que se le había bajado a la muñeca como si fuera una sagrada reliquia.— ¿No lleva usted una de éstas?—preguntó sonriendo.

—No, ni pienso llevarla.

—¡Cuestión de gustos! Yo me he propuesto disfrutar cuanto pueda de la vida— continuó diciendo el mestizo—; pero no vaya usted a pensar mal de mí por esto. Mientras viva María no le faltará nada; pero si se muriera me casaría en seguida; y probablemente con una jovencita.

Como acerca de este propósito no le pidió parecer alguno, tuvo Mark por conveniente callarse.

—Sí, amiguito; disfruto de la vida. Pero usted, ¿qué va a hacer aquí?... Espere y se lo diré—añadió con un gesto dramático—: o recurrirá usted a la bebida o...—y se pasó horizontalmente el dedo por el cuello—; unas manos ociosas busca siempre el diablo para hacer de las suyas.

—Mis manos no permanecerán ociosas— repuso Mark, decidido—. Proyecto grandes reformas y empezaré dando el pasaporte a Hassan y familia.

—Quisiera poderle felicitar por ello; ese hombre ha echado raíces aquí; los suyos y él han anidado en esta casa y veo muy difícil que pue-

M.E.C.D. 2016

A TRAVES DE LA VIDA

por Héctor de Saavedra

JUS SUUM

Cuento de Año Nuevo

Un hombre estaba en medio de un grupo de amigos o conocidos, explicando la política actual.

Como era en estos días de Pascuas y francachelas la escena pasaba en un café-restaurant donde había, alrededor, varios pavos asados, muchos pollos "grillé" y unos cuantos lechones.

El hombre decía:

—Hay que tener independencia de acción y mucho carácter. De lo contrario está uno perdido.

El auditorio admiraba con la boca abierta y asentía con la cabeza.

—Aquí donde ustedes me ven nada me arredra. —A quien quise provoqué, con quien quise me batí, y nunca consideré, que pudo matarme a mí, aquel a quien yo maté.

—¡Ah!— exclamaba el auditorio.

—Sí, señores —prosiguió el hombre: —Por donde quiera que fuí, la razón atropellé, la virtud escarnecí, a la justicia burlé, y a las mujeres vendí...

Los oyentes estaban encantados.

—Como lo digo: —¡Yo a las cabañas bajé, yo a los palacios subí, yo los claustros escalé, y en todas partes dejé, memoria eterna de mí!

—¡Oh! —gritaban todos, entusiasmados.

—Ni reconocí sagrado, ni hubo ocasión ni lugar, por mi audacia respetado; ni en distinguir me he parado, al clérigo del seglar.

—Pero amigo —interrumpió uno del grupo— Ud. es Don Juan Tenorio.

—No, señor —respondió el hombre, con altivez y orgullo—, soy teniente de Policía.

LAS INSTITUCIONES DE DETALLISTAS HAN DE INFORMAR INTERESANDOSE EN LA REFORMA DEL SISTEMA TRIBUTARIO

Desde hace años los elementos minoristas vienen laborando por la consecución de las reformas que permiten una mejor distribución de las cargas económicas que pesan sobre ellas

Con motivo del nombramiento de la Comisión Económica, la cual labora por obtener los medios de nivelar el presupuesto de la nación y de buscar solución a los problemas tributarios que afectan a las clases contribuyentes, para lo cual está oyendo las informaciones de los delegados de las corporaciones económicas y también a las personas competentes en materia fiscal, se ha convertido en tópico de viva actualidad los afanes que desde hace largo tiempo vienen sintiendo y exteriorizando los elementos mercantiles en favor de una revisión de la formatura fiscal que nos rige.

Por ese motivo las instituciones detallistas, que han sido llamadas a informar, están actuando con toda intensidad en la recopilación de datos y antecedentes para confeccionar los informes que han de presentar sus respectivos delegados ante la Comisión Económica, los cuales contribuiran al logro de fórmulas beneficiosas, pues los minoristas desde hace años vienen tratando la materia en solicitud de una reforma que traiga como consecuencia una mejor distribución de las cargas contributivas, con lo cual se alcanza un necesario y urgente beneficio para la industria y el comercio, y, además, el Estado por su parte afianza más sus fuentes de ingresos, pues bien distribuidos los impuestos no resultan gravosos para ninguna clase y todas abonan puntualmente sus obligaciones.

La Federación Nacional de Detallistas, que representa a numerosas instituciones mercantiles, la mayoría de las mismas radicada en el interior de la República, viene estudiando minuciosamente el problema y cuando le toque informar pedirá que sean aligeradas las cargas fiscales que actualmente pesan sobre la industria y el comercio, aduciendo que ello se pueda alcanzar gravando sectores que hasta ahora permanecen intocados o afectados en muy escasa proporción, sin guardar relación la tributacion con el carácter y el beneficio que al procomún ofrecen esos capitales.

EL CENTRO DE CAFES NOMBRARA MAÑANA SU DELEGADO

Una de las organizaciones mercantiles que viene demostrando mayor interés por la reforma tributaria, pidiendo principalmente la derogación del impuesto sobre la Venta y Entrada Bruta, es el Centro de Cafés de la Habana.

Para tratar todo lo relacionado con el asunto hay nombrada, con amplios poderes y facultades, una comisión que presta singular atención a todo lo que se refiere a los impuestos y al estudio de cambios y reformas.

Dicha comisión, que está compuesta por los Sres. Narciso Pardo, José Fraga Peláez, Francisco Peres, Antonio Puente, Jesús Barcias, José Cao, Faustino González, Ricardo Poch, Aurelio Cesáreo Badriñana y Antonio Pérez Manrique, se reune mañana por la tarde para proceder a designar el delegado social que ha de informar ante la Comisión Económica. En la reunión de mañana los comisionados del Centro de Cafés también han de proceder a la confección definitiva del informe que, pleno de datos y orientaciones, ha de presentar la entidad, dando la forma, desde el punto estrictamente tributario, en que puede llevarse a efecto la derogación del impuesto que grava con el uno y medio por ciento las ventas y entradas brutas.

Las otras organizaciones minoristas también han de reunirse próximamente para resolver la línea de conducta que han de seguir en este importante asunto, que interesa enormemente a todas las clases económicas de la nación.

Sigue en el Mismo Estado García Kohly

PARIS, enero 7, (AP.) — El estado del doctor Mario G. Kohly, Embajador de Cuba en Madrid, que fué sometido hace varios días a una operación quirúrgica, no ha variado, según manifestaron los médicos que le asisten en la clínica donde se encuentra recluído.

UN COMITE DE OBREROS DE "TIVOLI" Y "LA TROPICAL", ESTA PREPARANDO UN HOMENAJE NACIONAL A BLANCO HERRERA

Con el fin de hacer llegar al pueblo el objeto de las gestiones que viene realizando, el aludido comité nos ha visitado ayer, dándonos cuenta de los acuerdos ya tomados

Por las declaraciones que hizo recientemente Don Julio Blanco Herrera, referentes a los jornales de los obreros, sosteniendo que los industriales todos debieran analizar la condición en que vive el trabajador con los bajos salarios, y la fuerza adquisisiva que restan al rebajar sueldos y jornales, resultando un perjuicio en general para la industria y el comercio, que necesariamente tienen que recibirlo, por lo que él es partidario de que se mantengan altos en todo lo posible, y dá el ejemplo manteniendo en sus fábricas el tipo que tenían en las «vacas gordas», y siendo además un sostenedor de escuelas para los hijos de sus obreros; y de la pensión para los que se hallan en el ocaso de la vida, han querido demostrarle su reconocimiento, y al efecto, se disponen a organizar un Homenaje Nacional en su honor, en el que han de estar representados todos los sectores obreros de la República que han de sentir gratitud para quien como él, proclama la necesidad de que el obrero pueda vivir con el fruto de su jornal.

LA VOZ DEL COMITE GESTOR

Con tal motivo, para hacer llegar a los trabajadores, la voz del Comité Gestor, una comisión de obreros y empleados de las fábricas mencionadas nos visitó anoche dándonos cuenta de los acuerdos tomados y del nombramiento del Comité. He aquí sus declaraciones:

«Que han visto con regocijo las manifestaciones hechas por conocidos líders obreros de esta capital, enalteciendo la personalidad de su jefe, por sus buenas obras con los obreros y empleados, inspirado siempre en nobles sentimientos, que apreciados por los elementos que no pertenecen a sus fábricas, tienen que serlo más por los que reciben sus beneficios.

«Que es de justicia que al recibir buenos jornales y un trato equitativo como trabajadores, desean demostrar en cuanto las circunstancias lo permitan, su agradecimiento, rindiéndole un acto público un Homenaje Nacional, al que puedan sumarse los trabajadores que así lo deseen, y a fin de que sirva de estímulo a la clase patronal, para que procure en general el mejoramiento colectivo del obrero.

«Y con tal fin se dirigirán a todas las organizaciones obreras de la República, toda vez que los motivos de reconocimiento a los que saben apreciar el esfuerzo de los hombres que trabajan y luchan, proporcionan con ello, una demostración de que sienten los dolores de la clase proletaria».

EL COMITE GESTOR

El Comité Gestor ha quedado constituído por los siguientes obreros y empleados:

A. M. Fernández; José Cobo; René Loys; José M. Reyes; Leandro Fariñas; Arsenio Suárez; Osvaldo Méndez; Manuel González; José Zayas Bazán; Adolfo González; Guillermo Othon; Miguel A. Reyes; Ramón de Diego; José Hevia; Cayetano Buigas; Leandro Colorado; Rodrigo Prieto; Sebastián Santana; Luis Díaz Mier; Teodoro Alvarez; Arístides Rodríguez; Francisco Martínez; Juan Pereda; Carlos Mayol; Frank Brockway; Jacinto Hernández; Antonio Hevia; Ismael Náppoles; Juan Somoza; Antonio Rodríguez; Julio M. Fernández; Alfonso Rodríguez y Manuel Salas.

En el Misterio la Muerte de F. Llane

Se trata del cadáver que ha aparecido en el estero Cantón

PINAR DEL RIO, enero 7. DIARIO. Habana.—Ampliando telegrama de ayer sobre la aparición del ciudadano español Francisco Llane, ahogado en el estero Cantón, término de San Cristóbal, el Juez de Instrucción de dicho partido, doctor de la Concepción, ha radicado, después de investigaciones activas practicadas por los soldados Nicolás Moutoto de López Sánchez y cabo Benito García, la causa número 6, por asesinato.

Según noticias tenidas hasta este momento, el Llanes tenía algún dinero guardado y alguna persona conocedora del hecho, parece que aprovechando la oportunidad lo tiró al agua. Circulan además otras versiones referentes a haberse caído en el estero con propósitos suicidas.

El teniente Rodríguez Viera, jefe de policía Eloy Espinosa, trabajan afanosamente por el esclarecimiento del hecho y en el que toda la provincia ha puesto su atención debido a la forma de aparición del cadáver y de tener alguna noticia de mas importancia me trasladaré al lugar de los hechos para informar más ampliamente.

FELIPE DIAZ, Corresponsal.

Por Decreto...

(Continuación de la PRIMERA Pág.)

CESANTIAS DE VARIOS JEFES LOCALES DE SANIDAD

A la firma del Presidente de la República llevará en estos días el señor secretario de Sanidad y Beneficencia varios Decretos proponiéndole la cesantía de varios jefes locales de Sanidad y nombrando a otros profesionales en su lugar.

Trascendental...

(Continuación de la PRIMERA Pág.)

tra más de ello. Se ha entrevistado, ayer con el General Machado. La entrevista se viene propiciando desde hace tiempo. Personas de gran influjo y prestigio han insistido en el empeño de conseguirla, sin que Menocal diese, hasta ayer, muestras de aceptarla. Anteriormente era inoportuna y quizás si improductiva. Hoy es prudente y quizás de grandes frutos para la cordialidad cubana.

Fué por la tarde, completamente solos, cuando los dos políticos, el gubernamental y el oposicionista, se encontraron. Un paseo... la casualidad... nadie sabe el lugar de la entrevista, pero ella fué verificada. El General Machado mostró deseos de salir en su automóvil a pasear y lo hizo, acompañado de sus ayudantes, del Jefe del Ejército, General Herrera y el doctor Vivanco, Secretario de Gobernación, verdaderos promotores de la entrevista. En este paseo surgió el encuentro con el exPresidente Menocal y, una vez que ambos estuvieron "vis a vis" los acompañantes del Jefe del Estado, seguramente compenetrados de la importancia del momento y aun obedeciendo a ruegos anteriores del Presidente, dejaron a las dos ilustres personalidades en absoluta intimidad, sin testigos.

Podemos afirmar que mientras los dos generales estuvieron departiendo, largo rato por cierto, reinó la más amplia cordialidad entre los amigos que no se veían desde la famosa entrevista celebrada en la finca "Nenita", gesto que sirvió de prólogo al resurgimiento de Menocal a las actividades políticas. La de ayer, fué una entrevista en la que predominó el más alto espíritu patriótico y de la que han de salir medidas determinativas de un radical cambio en la fisonomía de nuestras actividades. Sabemos que esto será así y prometemos a nuestros lectores, muy pronto, noticias concretas sobre las mismas. En lo que al asunto o asuntos que en la entrevista de ayer trataron Machado y Menocal, podemos afirmar que hasta ahora de nadie es conocido. A este respecto, el general Menocal ha dicho a un repórter del DIARIO lo siguiente:

—"Estoy más satisfecho; creo firmemente que en realidad prevalecerá al fin nuestro edificante cubanismo. Pero hoy, sólo puedo decirle que en lo que a informes acerca de la entrevista que he celebrado con el general Machado se refiere, he comprometido con éste mi palabra, de que todas las noticias que en relación al asunto se brinden, sean facilitadas por el Presidente".

Y luego, cuando nos acercamos a otro preeminente hombre público, nos dijo:

—Mañana —hoy— se verificarán otras trascendentales entrevistas entre los más distinguidos elementos de la oposición.

No cabe duda que, a juzgar por todos estos detalles, esperanzadores en sumo grado, estamos acercándonos al final de esta jornada llena de zozobras, sobresaltos e inestabilidad pública. Y todo auspiciado por un vivo anhelo de que seamos nosotros, los cubanos, nuestros propios jueces para que así el arreglo sea una patente realidad de los fueros de nuestra soberanía.

En la Algarada...

(Continuación de la PRIMERA Pág.)

LOS DETENIDOS

Los vigilantes Naves y Montaner, que se encuentran a las órdenes del teniente Miguel Angel Rodríguez, arrestaron en el interior del establecimiento San Miguel 21, a los estudiantes Gregorio Rodríguez Vázquez, Heriberto C. Wilford, José M. Durán, Leonardo Alvarez Prieto, Juan Torres Prieto, Claudio Boffill Dimas, Genaro Salon Rodríguez, conduciéndolos en un automóvil a la Jefatura.

También fueron arrestados por el sargento Betancourt y sus subalternos, Pura López, Esther Borja, Soledad Faiñas, José Utrera, José Manuel Naranjo, Nicolás Hernández, Pedro Vizcalla, Alfredo García, Diovigildo Alvaré, Francisco Argilagos y Manuel Cordero.

LO OCURRIDO EN LA JEFATURA

Inútiles fueron los esfuerzos realizados por la policía para contener a los estudiantes durante su permanencia en la Jefatura. Sus gritos eran aterradores, todos a una voz, prorrumpieron en frases subversivas y cantaban alegremente el himno Bayamés. Fué tal el alboroto que armaron, que fué necesario introducirlos en una de las ambulancias blindadas y remitirlos al Castillo del Príncipe.

LAS JOVENES LOS SECUNDARON

Por otra parte, las jóvenes detenidas secundaron a sus companeros, pues todas ellas son normalistas. Al penetrar en el salón de las oficinas de los Expertos, lanzaron sus carteras contra un retrato del General Machado que está colocado en la pared y como no lo alcanzaron intentaron romperlo con sus propias manos, cosa que evitaron los agentes allí presentes. Continuaron sus gritos subversivos.

OCUPACION DE ESTANDARTES

Cuando los estudiantes lograron reunirse a su salida de los establecimientos, enarbolaron sus estandartes, tres de los cuales fueron ocupados. Decían: «Pedimos la libertad del Directorio Estudiantil».

LIBERTADAS LAS JOVENES

El teniente Girado, ayudante del Jefe de Policía, cumpliendo sus instrucciones, atendió a las jóvenes y después de lograr aplacarlas, las puso en libertad, pero al verse en la calle, frente a la propia Jefatura, reanudaron sus gritos contra el Gobierno, dirigiéndose por la calle de Empedrado hacia el Parque de San Juan de Dios.

OTRO DETENIDO

Como continuaban por dicha calle dando gritos, fueron seguidas por numeroso público, siendo arrestado por la policía Herminio Cartaya Moreno, de Tapaste, de 26 años y vecino de Aguacate 32, que protestaba de la actitud asumida por los vigilantes. Fué remitido al Vivac.

DAÑOS POR 1,200 PESOS

En los Expertos se personó el señor Juan Manuel Sierra, escultor y vecino de San Miguel 21. Denunció que en su domicilio posee un establecimiento de esculturas en yeso y madera. Al sentir los gritos de los estudiantes, intentó cerrar las puertas, pero antes de que lo lograra, penetraron en el mismo varios estudiantes, logrando romper los bustos del General Machado, Martí y el poeta isleño Tomás Morales, así como jarrones y macetas de porcelana, estimando el daño en unos mil doscientos pesos. Al presentarse la policía en su comercio, dió cuenta de lo ocurrido, siendo arrestados los causantes de tal perjuicio.

ESTUDIANTES QUE COMPARECEN

Ante el Juez de Instrucción de la Quinta, Dr. Pichardo, comparecieron en la tarde de ayer los catedráticos José Ramírez Olivella, José Menéndez y Menéndez, Miguel Angel Moenk Peralta, Sergio Martínez Pérez Vento y Manuel V. Cuervo, quienes fueron instruídos de cargos en la causa en que aparecen acusados de un supuesto delito de sedición, por un informe del teniente Calvo. Quedaron en libertad.

FIANZA DE CINCO MIL PESOS

Ante el mismo Juez que conoce de la causa 1456, instruída por conspiración para la rebelión comparecieron los estudiantes Carlos Prio Socarrás y Pablo de la Torriente Brau, que se encuentran en el Castillo del Príncipe, siéndoles notificado el auto de procesamiento donde se les señala cinco mil pesos de fianza para que puedan gozar de libertad provisional.

No prestaron la fianza debido a que se encuentran sujetos a otras causas radicadas por idéntico motivo.

AL JUZGADO DE LA QUINTA ACUDIERON LOS JEFES NACIONALISTAS

Los líderes de la Unión Nacionalista Sres. Juan Gualberto Gomez, Cosme de la Torriente, Carlos Mendieta y Roberto Méndez Peñate para firmar su presentación periódica ante dicha autoridad en la causa que se les sigue.

VARIAS DAMAS ACUSAN A LA POLICIA

Las señoras Pilar Jorge Fernández y Emma Sabourín Poo, vecinas de Paseo 10, denunciaron anoche que estando en el local de la Sección de Expertos, a donde se fueron a interesar por los detenidos, en unión de la señora Margot Baños de Mañach, de la señorita Dorado y otras damas, el vigilante 1351, con ademanes violentos las ordenó que se retiraran, lo que obligó a la intervención de un transeunte.

Agregaron que el Experto de Guardia, Jesús Pérez, abofeteó en la galera donde estaba detenida, a una niña rubia, estudiante, cuyo nombre ignoran, y que el vigilante de referencia les dijo que a él nada le pasaría, pues es sobrino del representante Heliodoro Gil.

DETENIDO EN LIBERTAD

Los vigilantes 1945 y 612, detuvieron a Mario Jiménez Martínez, de 28 años de edad, residente en San Miguel 274, acusándolo de haberse expresado en forma despectiva contra el Gobierno. El juez de Guardia lo dejó en libertad.

Cinco Muertos y...

(Continuación de la PRIMERA Pág.)

ron forzados a amarar en pleno océano, mientral el general Italo Balbo seguía con los diez restantes a Natal, donde llegaron sin novedad, fueron salvados por los buques de guerra italianos que se hallaban apostados a lo largo de la ruta. La agencia Stefani agrega que los dos aparatos serán llevados a remolque a Fernando de Noronha, isla penitenciaria brasileña no lejos de Natal.

Este mensaje de la agencia Stefani aclara la confusión que existió desde que el general Italo Balbo y diez de los hidroplanos llegaron a Natal, cubriendo la distancia desde Bolama en 17 horas y 15 minutos. Las primeras noticias decían que doce hidroplanos habían salido de Bolama y que dos de ellos amararon en el océano, pero los despachos posteriores de distintas procedencias manifestaban que dos aparatos no habían logrado despegar.

El informe oficial muestra que de Bolama salieron catorce aparatos.

De los dos que quedaron destruídos, uno de ellos fué despegado del agua por el capitán Regangno, pero cuando solamente había alcanzado una altura de cincuenta yardas cayó pesadamente. Resultó muerto el sargento mayor que actuaba de mecánico y heridos el capitán Regangno, otro oficial que hacía de co-piloto y el radiotelegrafista.

El otro hidroplano, mandado por el capitán Boer, estuvo volando bien diez minutos después de despegar, pero se vió forzado a amarar a toda velocidad. Tan brusco fué el golpe que recibió que se produjo inmediatamente un incendio, resultando muertos sus cuatro ocupantes que eran, además del capitán Boer, el teniente Barbicinti, el sargento mecánico Nensi y el telegrafista Barbicinti.

Los accidentes se atribuyen al excesivo peso que llevaban los aviones.

ILESAS LAS DOTACIONES DE DOS HIDROPLANOS ITALIANOS

BOLAMA, Africa portuguesa, enero 7 (A. P.)—Se sabe que las dotaciones de los dos hidroplanos italianos que amararon ayer en el océano después de haber estado volando largo tiempo, resultaron ilesas.

Uno de los aparatos, piloteado por el capitán Donadelli, no pudo seguir vuelo por una avería en el radiador. Del otro, al mando del capitán Baistrocchi, no se ha informado aun la causa del contratiempo.

COMO FUE EL DESASTRE DE LOS HIDROS ITALIANOS

ROMA, enero 7 AP.—Los diez hidroplanos italianos que cruzaron gloriosamente el Atlántico, el martes, dejaron tras sí cuatro aparatos semejantes destrozados o inutilizados, cinco aviadores muertos y tres heridos.

Un comunicado oficial de las bajas, dado esta noche por el Gobierno, con objeto de no enfriar el entusiasmo patriótico por la hazaña realizada, ha despejado la confusión que había desde que la escuadrilla partió de Bolama, en la Guinea Portuguesa, con rumbo al Brasil.

Doce hidroplanos iban a partir. Pero como dos de ellos quedaron destruídos en el despegue o momentos después, los dos de reserva tomaron sus puestos en la triple línea de cuatro, lanzándose con los demás sobre el Atlántico, para tener que amarizar más tarde en pleno océano, sin peligro para sus tripulaciones.

La primera tragedia fué la del tercer hidro del grupo rojo (La escuadrilla estaba formada por cuatro grupos distinguidos por los colores rojo, verde, blanco y negro, o sea los de la bandera de Italia y el emblemático del fascismo).

El capitán Recagno despegó su hidro bien, pero cuando estaba a cien pies de altura, cayó el aparato violentamente. El mecánico sargento Luigi Fois, que estaba subido en uno de los pontones, pereció. Los dos pilotos y el radiotelegrafista sufrieron heridas.

El segundo hidro del grupo blanco fué la víctima del segundo desastre. Tripulado por el capitán Luigi Boer, el teniente Danilo Barbicinti, el sargento mecánico Felice Nensi y el sargento telegrafista Ercole Imbastari, despegó perfectamente y voló durante diez minutos sobre el océano. De repente puso proa al agua y se sumergió en ésta con velocidad tremenda. Al flotar, las llamas envolvieron el aparato, que quedó consumido en pocos minutos. Sus cuatro tripulantes perecieron.

Al saberse la destrucción de los dos hidros, se dió orden de que los sustituyesen en la escuadrilla los otros dos que habían quedado en Bolana, y los que no estaban destinados a realizar la jornada trasatlántica, reservada a solamente doce.

Uno de ellos, piloteado por el capitán Bonadelli, tuvo una avería en el radiador, y el otro, al mando del capitán Baistrocchi, se quedó sin magneto.

Los dos descendieron a menos de cien millas de la isla de Fernando Noronha, es decir, cuando ya casi habían cruzado el Atlántico, pues aquélla se encuentra a 125 millas de Natal, en las costas del Brasil. Los destroyers italianos que cubrían la ruta los recogieron inmediatamente.

Los tripulantes no sufrieron novedad, y se anuncia que seguirán vuelo a Natal cuando se repare las averías secundarias que sufrieron los hidros.

Estado Afirma...

(Continuación de la PRIMERA Pág.)

desde hace algún tiempo en extremo delicada, y es por esta causa que partirá para la Habana con el objeto de reponerse de sus quebrantos.

En cuanto a la labor personal realizada por nuestro Embajador en tierras aztecas, nada ha dejado que desear, según opinión del Gobierno.

El señor Márquez Sterling llegará a la Habana dentro de muy breve. Al menos, nos hemos podido enterar en fuente de buena información que el diplomático no se hallará en Ciudad México el día diez, fecha que ha sido señalada para rendir un homenaje póstumo a la memoria de Julio Antonio Mella.

El Secretario de la Presidencia, señor Ricardo Herrera, informó a los periodistas palatinos, anoche, que volvía a ratificar lo que había declarado, respecto a que el Embajador de Cuba en México, doctor Manuel Márquez Sterling, no había presentado la renuncia de su cargo, como se viene asegurando en estos días.

—Se trata, dijo el Secretario de la Presidencia, de una licencia de dos meses, que ha solicitado y se le ha concedido al citado diplomático cubano...

Libertaron a...

(Continuación de la PRIMERA Pág.)

Entre las diversas diligencias practicadas ayer por dicho Oficial están las de instruir de cargos a los señores Coronel Aurello Hevia, doctor Marino López Blanco, Dr. Lucilo de la Peña, doctor Fabián García Montero, Ramón Laza Laza, Mayordomo del Hospital Municipal, Joaquín Ravena, Capitán Retirado de la Policía Municipal, Dr. Gustavo Aldereguía, Dr. Tomás Carreras, Ernesto Pereira, Juan Guerrero y Pedro Peña Mirabal.

Y dispuso la libertad de los señores Federico Morales Valcárcel y René González Masvidal.

Igualmente, ordenó fueran trasladados al Castillo del Príncipe, los estudiantes Porfirio Pendás Parra, Manuel Guillot y Aureliano Sánchez Arango.

EL ESCRITO A FAVOR DE G. CARVAJAL

El escrito presentado por el doctor Alberto Riera, a favor del estudiante Ladislao González Carvajal y que recibió el Teniente Coronel Delgado, ha sido trasladado al Estado Mayor del Ejército, para que resuelva lo conducente.

NO PUEDE DECLARAR UN VICIOSO

El doctor Rensoli, Director de Sanidad, comunicó ayer al Secretario de la Sala Segunda de lo Criminal de la Audiencia de La Habana que el procesado Antonio Pérez Rodríguez, recluído en el Lazareto del Mariel, no puede comparecer a juicio por estar sometido a un tratamiento de curación contra el vicio de las drogas.

LOS LADRONES VIOLAN EL SARCOFAGO DE UN SOBERANO DINAMARQUES

COPENHAGUE, Dinamarca, enero 7. (AP).—Los ladrones violaron hoy un sarcófago que guardaba los restos del conde de Bothwell, esposo que fué de la reina María de Escocia, al parecer sin resultados, pues no encontraron las valiosas joyas que se figuraban que existían allí.

Dos Bombas, Fuego Líquido, Revólveres...

(Continuación de la PRIMERA Pág.)

EL REGISTRO

Se ocupó sobre una mesa un cajón que contenía proclamas y documentos comprometedores, así como unas quinientas circulares con el título de "Ejército Caribe"; un rifle; 100 cápsulas; dos pistolas y un revólver.

En otro lugar de la casa encontraron cuatro ampolletas que contenían fuego líquido, una caja pequeña con fulminantes para bombas de dinamita, dos cartuchos con arandelas, piedras y cabillas de hierro recortadas, con el propósito de utilizarlas en la confección de las bombas y para romper vidrieras.

MAS DETENIDOS

En los momentos de estar practicando el registro, llegó a la casa Orestes Hurtado López, de 25 años, estudiante, vecino de dicha casa, Agustín de Jesús León García, de 39 años, dentista, vecino de Gervasio 35 y Manuel Alvarez Ojeda, de 53 años, vecino de San Lázaro 311, contratista de las canteras Querejeta, situadas en Marianao.

OCUPACION DE LAS BOMBAS

Los expertos detuvieron a estas tres personas y ocuparon un saco húmedo que llevaba Ojeda y que contenía dos bombas de gran tamaño.

Fué un momento de peligro para todos pues cuando los expertos trataban de reducirlos a la obediencia, podían haber caído al suelo las bombas, haciendo explosión.

PESAN MAS DE SIETE LIBRAS

Las ampolletas de fuego líquido tienen un diámetro de dos pulgadas un pie de dimensión. Las bombas son de más de un pie de largo. Tienen la forma de un tubo con sus correspondientes tuercas en cada extremo, en cada uno de ellos, va colocada la mecha. Pesan según se comprobó unas catorce libras.

LA DOCUMENTACION

Sobre la documentación ocupada, la policía guarda la mayor reserva, pues en la misma se indica el plan a seguir por los conjurados. Por ella se pudieron conocer ciertos extremos de suma importancia para los hechos que se investigaban, dando a las autoridades el hilo del asunto.

LA CIRCULAR CARIBE

En una caja se ocuparon unos mil ejemplares de la Circular "Ejército Caribe", que dice textualmente:

"República de Cuba. Ejército Caribe. Grupo". Debajo de esto el texto de la misma, que dice: "Juro ante Dios, ante mi Bandera y ante los hombres, servir a mi Patria hasta con las armas en favor del movimiento Estudiantil y Nacional, por el derrocamiento de la tiranía en Cuba; y obedeceré a mi jefe con disciplina, ofrendando si es preciso mi vida y pagando mi traición con la supresión de la misma". Después de esto dice lo siguiente: "Dirección... Teléfono... Arma de que dispongo... Jefe de grupo que reconozco..."

LO QUE DECLARARON

En el mejor estado de ánimo se encontraban en la Jefatura los detenidos. No demostraban el menor temor al castigo que pudiera imponérseles. Declararon que todo era cierto. Dijeron que estaban dispuestos a poner en práctica cuantos medios estuvieran a su alcance para lograr sus propósitos. Las bombas según sus manifestaciones, eran para colocarlas anoche a las doce en distintos lugares de esta Capital.

OTRAS BOMBAS MAS PEQUEÑAS

Petardos o bombitas de mano que hasta ahora han sido utilizadas por los estudiantes, ocuparon los expertos un gran número de ellas en dicha casa.

PARA LA CABAÑA

Sumamente breve, fué la estancia de los detenidos en la Jefatura. En una de las ambulancias cerradas del Cuerpo, los trasladaron a la Cabaña, sometidos a la causa que instruye el Teniente Coronel Erasmo Delgado, a quien hoy se le dará cuenta del hecho.

EMPLEADO DE SANIDAD

La policía ha comprobado que Enrique Hurtado, además de ser estudiante, es empleado de la Secretaría de Sanidad y otro de los detenidos, trabaja en un hospital de la Habana.

FUERON REMITIDOS AL VIVAC DOS LETRADOS ACUSADOS DE TENENCIA DE EXPLOSIVOS

El doctor Andrés Domingo y Morales del Castillo, que instruye como juez especial la causa por tenencia de explosivos y por el frustrado intento de rebelión de la noche del 24 de diciembre último, actúa en el Juzgado de Instrucción de la Sección Segunda, del que es titular.

Ayer, la Secreta le presentó dos detenidos, los letrados doctores José Fresneda Etchegoyen y Alberto Diago González, por confidencias de que ambos conspiraban contra el gobierno constituído, teniendo en su poder bombas de dinamita, destinadas a volar establecimientos públicos y a causar daños en determinados lugares, creando un estado de alarma en el pueblo.

Efectuado un registro en la taquilla que en el Gimnasio de la Asociación de Dependientes tiene un familiar del señor Fresneda, fueron ocupados allí once cartuchos de dinamita de una pulgada de grueso y diez pulgadas de largo. Instruídos de cargos fueron remitidos al vivac. Se espera que la Secreta practique más detenciones en esta causa.

Todavía no han sido puestos a disposición del juez doctor Domingo y Morales del Castillo, los detenidos por el frustrado ataque a los cuarteles la noche del 24 de Diciembre.

El Rey Pedirá...

(Continuación de la PRIMERA Pág.)

fe en cuanto hizo o influenció», dice nuestro informante, añadiendo:

«Al pedir a sus súbditos los comentarios que sinceramente les sugiera la labor monárquica, no piensa don Alfonso someterles el dilema de República o Monarquía. Para el Rey de España no es posible tal dilema. Por consiguiente, no puede admitir el plebiscito. Afirma don Alfonso XIII que él nació Rey y que no sólo no abdicará el reinado, sino que en su mente se aloja cada día con mayor cariño y fuerza la obligación que tiene de defender la herencia que recibió, del mismo modo que todos defienden las herencias de cualquier clase que reciban.

«En suma, para terminar, y muy especialmente en relación con esta parte de la información que me complazco en ofrecer a «The Associated Press», creo que piensa hondamente el Rey Alfonso que si para defender su corona, le es necesario morir peleando, morirá Rey».

Un Estudiante de 15 años Continúa Preso en la Cabaña

Los compañeros no descansan en sus gestiones con el fin de lograr la libertad de él

Anoche estuvieron en la redacción del DIARIO dos jóvenes estudiantes de la Normal de la Habana, quienes nos manifestaron que a pesar de los días transcurridos desde la detención de su compañero Enrique Santana, joven de solo quince años de edad, y de las gestiones llevadas a cabo para comprobar que solo tiene esas edad—por consiguiente menor —y que el caso del que se acusa solo pertenece a la jurisdicción de lo Correccional, dicho estudiante continúa en las prisiones militares de la Cabaña.

Los visitantes que son miembros del Directorio Estudiantil Normalista, formulan por este medio su protesta más enérgica y anuncian que continuarán practicando toda clase de gestiones ante las autoridades, hasta lograr que su compañero Santana sea puesto en libertad, sin que ello signifique dejación alguna de su actitud anterior.

NECROLOGIA

En la casa de salud de la Asociación de Dependientes, ha fallecido ayer tarde, el señor Rafael Solaún, hermano de un antiguo y querido empleado de esta casa, el señor Manuel Solaún.

Su entierro se verificará hoy, a las ocho y media de la mañana, saliendo el cortejo fúnebre de la capilla de la citada casa de salud.

Descanse en paz el finado, y reciban sus familiares el testimonio de nuestra más sincera condolencia, especialmente nuestro estimado compañero, al cual acompañamos en su inconsolable dolor, por la desgracia que le aflige.

DIARIO DE LA MARINA

ofrece un nuevo obsequio a sus suscriptores con el diario de la tarde

"INFORMACION"

A partir de hoy, día 8 del presente mes, todos los suscriptores del DIARIO DE LA MARINA recibirán, por el mismo precio tradicional de $1.60, ese nuevo vehículo de publicidad, resumen interesantísimo de todos los sucesos nacionales y extranjeros.

AL llevar a cabo este plan nos guía el doble propósito de ofrecer a nuestros suscriptores un complemento informativo de nuestra edición de la mañana y de compensar, creemos que con ventajas, la suspensión del Plan de Obsequio de Revistas, próximo a extinguirse y de cuyos beneficios han venido participando los suscriptores que se acogieron al mismo.

LA distribución y entrega de INFORMACION será llevada a cabo con el interés y la eficiencia que prestamos a la edición habitual del DIARIO DE LA MARINA

M.E.C.D. 2016