1A SECCION

EL DIARIO DE LA MARINA es el periódico más antiguo de Cuba. Fué fundado en el año mil ochocientos treinta y dos.

Servicios especiales de España.

DIARIO DE LA MARINA

MIEMBRO de *The Associated Press*. Esta queda autorizada para usar nuestros servicios y noticias de información.

Hilo directo con New York

1A SECCION

AÑO IC.—NUM. 3 Acogido a la franquicia postal. LA HABANA SABADO, 3 DE ENERO DE 1931.—SANTOS ANTERO Y GENOVEVA TIEMPO PARA HOY: Bueno: EJEMPLAR: CINCO CENTAVOS

Ratificado por Decreto un Grupo de Profesores

Prestarán sus servicios en los dispensarios y en la Sanidad. Cobrarán desde el 1 de enero

Para ellos no tiene efecto el decreto que clausuró nuestro principal centro de enseñanza

Por conducto de la Secretaría de Instrucción Pública y Bellas Artes, ayer se envió a la Universidad Nacional el decreto, firmado por el Presidente de la República, a virtud del cual se utilizan los servicios de varios Catedráticos de la misma y se continúan los de otros, manteniendo, por dicho decreto, algunas comisiones.

Como en decreto presidencial firmado el quince del mes pasado se especifica que los servicios de algunos profesores podrían ser utilizados en la Secretaría de Sanidad, y como por el propio documento se indicaba la manera en que dichos servicios podían ser utilizados el decreto firmado ayer resuelve el problema que se había planteado en algunos Dispensarios y Salas de Hospitales al quedar dichos establecimientos desprovisto de su personal técnico.

El decreto firmado ayer, aunque tiene fecha anterior, dice así, en su parte resolutiva.

PRIMERO:—Que pasen en Comisión a prestar sus servicios a la Secretaría de Sanidad y Beneficencia, los doctores Enrique Llanio, Alberto Recio, Andrés García Rivera, Pedro Llanio del Castillo, Enrique Sopo Barreto, José Frayde Martínez, María Pérez Govín, María Govín de Pérez, Carlos Gronlier, Heriberto Ortega, Juan B. Ruiz Mesa y Leonila Rodríguez.

SEGUNDO:— Que el doctor Ismael Clark y el doctor Orosmán López continuen prestando sus servicios en la Clínica correspondiente a la Cátedra de la Escuela de Cirujía Dental, de que son profesores titulares y que el doctor Hugo Saturnino G. Chirino también profesor de la citada Escuela, continúe al

(Continúa en la ULTIMA, Columna 4.)

La Policía Asegura que en Miami Está el Foco de una Grave Conspiración

Se afirma que está dirigida por cubanos que recientemente abandonaron nuestra tierra. La Policía Secreta trabaja con afán en la investigación del hecho denunciado por confidencia

Detenido el hijo de Martínez Lufriu.—Informe del teniente Calvo sobre varios acusados

Agentes de la Policía Secreta están trabajando activamente en el esclarecimiento de una grave confidencia. Se asegura que en la ciudad de Miami existe una vasta conspiración revolucionaria de la que participan elementos acreditados como enemigos del Gobierno Cubano.

La confidencia, parece no tiene nada de fantástica sino se base en hechos ciertos y comprobados. Y hasta se asegura que algunos individuos de los que recientemente embarcaron para los Estados Unidos y contra los cuales se ha dictado exhorto de detención, son los directores.

(Continúa en la ULTIMA, columna 7)

En Diciembre se Exportaron $3.988.719.15, en Numerario, y se importaron $100.000.00

Las importaciones y exportaciones de numerario, realizadas por los Bancos de esta plaza y especialmente por la Agencia del Federal Reserve Bank of Atlanta, según los datos de la Sección de la Moneda de la Secretaría de Hacienda, son: $100,000.00 las importaciones realizadas en el mes de diciembre próximo pasado y $3,988,719.15 las exportaciones, es decir, $3,888,719.15 más de lo que se importó en el propio mes.

MAS EXPORTACION

En el día de hoy, y remitido al Chase National Bank of the City of New York, embarcará, su Agencia de la Habana, la cantidad de $553,665.00.

Si Miss Amy Vuela Sobre Siberia Irá a un Suicidio

La Sociedad voluntaria para la defensa aérea quiere persuadir a la atrevida aviatriz inglesa

Querer cruzar las estepas de Rusia en invierno es ansiar la muerte, afirman los técnicos

MOSCU, República Soviet, Enero 2. (AP.)—Los funcionarios de aviación no tenían apenas noticias acerca del proyectado vuelo que realiza sola Miss Amy Johnson, aviadora británica, desde Inglaterra a Peiping, China.

León Malinovsky, presidente de la Sociedad Voluntaria de Defensa Química Aérea, que tiene a su cargo recibir a los aviadores extranjeros, dijo que hasta el día de hoy no había oído hablar de ese vuelo. Inmediatamente telegrafió a Berlín pidiendo informes, pero hasta esta noche no había recibido contestación.

Miss Johnson, que salió hoy de Lieja, Bélgica, aterrizó en Colonia. Ale-

(Continúa en la ULTIMA, Columna 1.)

Una Velada Suspendida con Gases Lacrimosos

Se conmemoraba el aniversario de la muerte de Marta Abreu, la gran benefactora de Santa Clara

Varios estudiantes detenidos como responsables de la grave alteración del orden público

Por teléfono nos comunica nuestro corresponsal en la ciudad de Santa Clara, que anoche y en ocasión de estarse celebrando la velada conmemorativa del 22 Aniversario de la muerte de la gran benefactora cubana, Marta Abreu en el teatro La Caridad, y estando la sala y palcos, ocupadas totalmente por lo más distinguido de la sociedad villaclareña, la concurrencia empezó a dar muestra de malestar, iniciándose primeramente un movimiento general para abandonar los asientos, y poco después un rápido avance de las personas hacía las puertas de salida.

El motivo no fué otro que el haberse esparcido por la sala del teatro

(Continúa en la 17, columna 8)

Las Máquinas de Cortar Caña Pagarán Cien Mil Pesos al Entrar en Cuba

El doctor Manuel Castellanos, ante la perspectiva del próximo desplazamiento del obrero cubano, propuso a la Caámara, ayer, un proyecto de ley creando un impuesto prohibitivo a tal máquina

En Louisiana dió un resultado práctico dicho implemento, pero sustituye a doscientos hombres

La noticia que trajo a Cuba el cable, a propósito del brillante resultado obtenido en las plantaciones de Louisiana, por las nuevas y maravillosas máquinas de cortar caña, han prevenido al doctor Manuel Castellanos, representante a la Cámara, contra el desplazamiento de obreros que dichos aparatos pudieran hacer en Cuba, caso de que nuestros hacendados procedieran a implantarlas en sus colonias.

Y ayer mismo presentó al Congreso un proyecto de ley creando un derecho arancelario de CIEN MIL PESOS a cada máquina de cortar caña importada en Cuba.

Hablando de ello decía el doctor

Continúa en la DIECISIETE, col. 7

EN MEMORIA DE DON BENITO PEREZ GALDOS

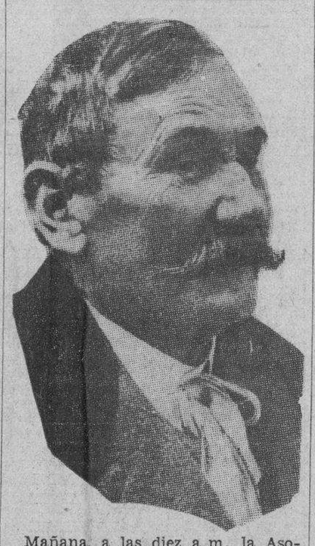

Mañana, a las diez a.m. la Asociación Canaria se propone rendir homenaje de fervorosa pleitesía al recuerdo de uno de sus más esclarecidos compatriotas, con motivo de cumplirse el 11º aniversario de su fallecimiento. Nos referimos al autor ilustre de los "Episodios Nacionales" D. Benito Pérez Galdós. La ofrenda tendrá lugar ante el busto que en una de las principales avenidas de la Casa de Salud de dicha Asociación se erige en honor del insigne novelista.

En Libertad 4 Detenidos en la Causa por Sedición

El coronel Pujol y su hijo, y los Sres. Ciro Pintado y Pablo Garmendia han quedado libres

El Dr. Marinello no aparece. Los Supervisores celebrarán en la próxima semana una conferencia

En las últimas horas de la tarde de ayer, el teniente coronel Delgado, único Oficial Investigador, puesto que ha cesado en esas funciones el comandante Rousseau, en la causa que por traición militar se sigue, dispuso la libertad del Coronel retirado del Ejército señor Eduardo Pujol y de su hijo del mismo nombre, puesto que de las investigaciones practicadas no se deduce su culpabilidad.

También ordenó la libertad de los señores Ciro Pintado y Pablo Garmendía, por el mismo motivo.

A medida que la investigación marcha se va demostrando la inculpabilidad de muchos de los detenidos por lo que de un momento a otro se decretarán nuevas libertades.

Eso no obstante la policía, particularmente la Secreta, continuará deteniendo a más acusados, especialmente en las provincias de la Habana y Camagüey, para donde han salido tropas.

La prisión del coronel Hevia y de otros elementos acusados, será por tiempo indefinido, ya que la jurisdicción militar, aun sin estar las garantías constitucionales suspendidas, no tiene tiempo marcado para resolver la situación de los detenidos.

NO APARECE EL DOCTOR MARINELLO

Miembros de la policía se personaron ayer en la residencia del doctor Juan Marinello Vidaurreta, calle 20 esquina a 15, en el Vedado, a fin de practicar un registro y proceder a su arresto.

El registro no dió resultado alguno y la detención no pudo llevarse a

Continúa en la DIECIOCHO, columna 2

INESPERADA Y FULMINANTE, UNA GRAN REVOLUCION CIVIL DERROCO AYER AL PRESIDENTE DE PANAMA

Tomado por el pueblo el Palacio presidencial y la jefatura de la policía, el Presidente panameño dimitió el cargo por la presión que se le hizo. Ricardo J. Alfaro nuevo Presidente

Trató de enviar algunos cientos de hombres de policía para batir a los rebeldes de la Capital pero la compañía de ferrocarriles se negó a efectuar el traslado de ellos

FLORENCIO H. AROSEMENA, Presidente de Panamá, que fué derrocado ayer.

PANAMA, Enero 2. (AP). — Una brevísima y vigorosa revolución derrocó hoy al Gobierno de la República de Panamá, obligando a renunciar al Presidente de la República, señor Florencio Harmodio Arosemena y designado al doctor Harmodio Arias, uno de los jefes del movimiento, para la formación de nuevo Gobierno.

En un encuentro habido en las cercanías de Palacio, perdieron la vida diez personas resultando herido grave Hartwell F. Ayers, corresponsal de la prensa norteamericana. Ocho de los muertos pertenecían al cuerpo de policía y dos al elemento civil.

Hubo, además, catorce heridos.

La revolución fué repentina en su inicio y en sus efectos y por la noche reinaba ya calma completa en la ciudad. Exceptuando la presencia de presurosos grupos de civiles armados y de los bomberos, encargados de dirigir el tráfico, y una completa suspensión de los negocios, nada recordaba el estruendo de la fusilería que escuchó en las calles esta mañana.

Alrededor del Capitolio reinaba la quietud. El bello edificio de mármol blanco fué testigos de las descargas al aire que se habían hecho unas cuantas horas antes.

La revolución fué organizada por la Acción Comunal, organización patriótica que ha criticado violentamente la "corrupción" del Gobierno de Panamá, tanto bajo la pre-

(Cont. en la CUATRO, columnas 2 y 3)

RICARDO J. ALFARO, quien ha sustituído al doctor Arosemena como jefe del Estado panameño.

A MIS CORRELIGIONARIOS POLITICOS

Por CLEMENTE VAZQUEZ BELLO

CUMPLO el grato deber de saludaros con oportunidad de la inauguración del año, de este año de 1931, dentro del que yo espero un resurgimiento victorioso de nuestra Patria amada, no por virtud del voto anémico, quejumbroso y rutinario de los ciudadanos que dejan hacer y se limitan a expresar anhelos egoístas, sino como resultado de la acción vigorosa, inteligente, denodada y sabia del Partido Liberal.

En presencia de esta farsa impertinente y burda del patriotismo que los enemigos del Gobierno y del Partido Liberal están representando, nuestras filas deben ponerse de pie, estrechar codos y formar una muralla infranqueable detrás de la cual se asile la majestad de la República y el sagrado de las instituciones nacionales.

No es cierto que el Gobierno actual sea indigno de presidir los

Continúa en la ULTIMA, cols. 4 y 5

Nuevamente es Atacado, en los E. U., el Azúcar de Caña, Para Defender el Extraido de Maíz

Otra vez vuelve a la actualidad la tesis demostrada por el doctor Grau San Martín, para comprobar el valor alimenticio de nuestro principal producto. Todos los azúcares difieren

Los competidores del azúcar de caña, esto es, económicamente, nuestros rivales en la producción de ese artículo tan indispensable a la alimentación, han tratado por todos los medios de mantener una campaña que no cesa, contra el valor nutritivo de nuestro granulado, sosteniendo unas veces que es idéntico el valor de todos los azúcares que se obtienen en las diversas féculas, atribuyendo otras que el azúcar es únicamente un alimento muscular privando por consiguiente al derivado de la caña de los privilegios que le son característicos y hasta llegando a afirmar en ocasiones, que resulta perjudicial el uso de ese producto tan absolutamente indispensable.

Lo más serio del asunto es que los interesados en tales campañas procuran respaldarlas con opiniones de hombres de ciencia, instituciones aparentemente respetables y hasta centros oficiales de los Estados Unidos que pueden dar cierto carácter de autoridad a esos errores cuya aceptación sería mortal para nuestra ya decadente industria azucarera.

No hace mucho tiempo hasta el Sanatorio de Batle-Creek autorizó declaraciones contrarias a la verdadera función fisiológica del azúcar habiéndolas autorizado anteriormente el Departamento de Salubridad de Washington por conducto de Miss Jessie Cole, y, en estos momentos, el Departamento de Agricultura de los Estados Unidos, insistiendo en el error para nosotros tan perjudicial, acaba de dictar una disposición según la cual desaparece la prohibición hasta ahora vigente de que se hiciera constar en las etiquetas de las conservas en que se use

Continúa en la DIECIOCHO, cols 1 y 2

El Respeto Mutuo

Si el propósito que anima al Gobierno y a la oposición es de cordializar, tendiéndose entre ambos, y para bien de la Patria, una escala armonizadora; si con sinceridad se busca ansiosamente por uno y otro bando la fórmula que aúne los intereses contrapuestos, entonces es llegado el momento—como cuestión previa y esencialísima—de que cesen las campañas de violentas injurias con que los contendientes suelen con muy mal gusto regalarse los oídos en una orquestación que aturde y apena al propio tiempo.

La política apasiona: convenido. Y la pasión, pues que no permite razonar, suele conducir a estados de conciencia tales que las nociones más lógicas no encuentran en ella acogida ni despiertan el eco más leve. Pero con todo, la pasión que en estos momentos de inquietud ciudadana arrebata y conmueve profundamente a grandes núcleos de cubanos, no puede cegarnos hasta el punto de que olvidemos que los que militan en este grupo y en el otro es-

(Continúa en la ULTIMA, Columna 6.)

Espérase Hoy el Cadáver de Catalina Lasa

Es traído de Francia en el vapor francés «Mexique» que llegará hoy a nuestro puerto

Según el último aerograma recibido por el señor Ernst Gaye, agente general de la Compañía Trasatlántica Francesa en la Habana, se sabe que el hermoso trasatlántico francés Mexique, llegará en la mañana de hoy, procedente de Saint Nazaire, Santander y la Coruña con carga general y pasajeros para la Habana y en tránsito para Veracruz para donde zarpará el domingo.

En este vapor viene el cadáver de Catalina Lasa de Pedro, fallecida en Francia y quien será conducida al Cementerio de Cristóbal Colón para ser inhumado.

LOS QUE VAN EN EL PARISMINA

En el Parismina embarcarán para New Orleans, los señores Rev. Padre Martín Gillet, Superior General de la Orden Dominicos, y sus secretarios, Alberto Barral, Coronel Retirado John McClintock,

El Sr. Aldo Baroni Pospuso su Viaje

En virtud de las gestiones realizadas por el Conde del Rivero cerca del Presidente de la República, por mediación del Secretario de Estado, doctor Francisco María Fernández, quedó pospuesto ayer el viaje de nuestro querido compañero, señor Aldo Baroni quien tenía reservado pasaje en el vapor «Abarangarez» que salió hacia Panamá.

La inesperada revolución que estalló en la república panameña fué el motivo que adujo nuestro Director interino para solicitar que se permitiera al señor Baroni anular este viaje.

En los muelles, pocos momentos antes de la partida, el Conde del Rivero comunicó al señor Baroni la noticia, cuando se encontraba rodeado de un nutrido grupo de amigos y compañeros.

Entre las personas que concurrieron al espigón de Santa Clara estaba Ignacio Rivero, Presidente y Secretario de la Asociación de Repórters, señores César Rodríguez e Isidro Mederos, el señor Ruy de Lugo Viña, el señor Emiliano de Céspedes y representantes de los distintos departamentos de este periódico.

El señor Baroni ha regresado a su hogar y tiene el propósito de embarcar rumbo a la Ciudad de México, mañana, en el vapor «Mexique».

ESTIMASE QUE DEBE CONTINUAR EN VIGOR EL CONTRATO HECHO ENTRE EL VEDADO TENNIS CLUB Y EL MUNICIPIO

La manzana de terreno que ocupa dicha sociedad había sido cedida al ayuntamiento con el objeto de que en los terrenos que aquélla ocupa se hiciese un cuartel

No pudo celebrarse ayer la sesión ordinaria del Ayuntamiento, por no haber respondido al pase de lista, dispuesto por el secretario señor José Castillo a las cuatro y media de la tarde, el número suficiente de ediles para integrar el quorum.

LA MANZANA DE TERRENO DEL VEDADO TENNIS

En esa sesión debía aprobar el Consistorio el acta de la anterior reunión del Cabildo, dándole entonces validez al acuerdo que ordena al Alcalde obligue a la sociedad Vedado Tennis Club, a devolver al Municipio la manzana de terreno donde existen sus construcciones sociales. Ese terreno es de propiedad municipal, y lo tiene arrendado esa sociedad por la suma de cien pesos mensuales, desde el año de 1910.

Como quiera que es éste un asunto de gran actualidad en la Alcaldía, por la importancia que significa obligar al Vedado Tennis a devolver el terreno de referencia, y porque se ha querido ver en ese acuerdo un deseo de crear dificultades a dicha institución, ayer hemos podido obtener datos acerca de cómo se hizo el contrato entre la Alcaldía y el Vedado Tennis.

El acta notarial se firmó ante el doctor Ramiro Cabrera en 23 de diciembre de 1910, concurriendo el doctor Julio de Cárdenas, entonces alcalde, en representación del Municipio, y el señor Porfirio Franca, presidente del Vedado Tennis Club, ostentando la representación de la misma.

El acuerdo del Ayuntamiento que autorizó el arrendamiento del terreno, manzana comprendida entre las calles de 12, 14, 5 y 7 del Vedado, se fundamentó en que el Vedado Tennis destinaría la parcela al fomento de los sports entre la juventud cubana. Por ello se hizo el contrato por 20 años, fijándose en cien pesos la cantidad anual de arrendamiento.

La manzana mide cuatro mil metros cuadrados, siendo de forma irregular, habiéndose tasado entonces en 17 mil pesos.

Por los dueños del reparto fué donado el terreno al Ayuntamiento para cuartel.

Como quiera que cuando el contrato se firmó en el mes de diciembre de 1910, el Vedado Tennis estaba utilizando el terreno, los efec-

Continúa en la DIECIOCHO, columna 4

UN CUATRERO MUERTO A BALAZOS EN ORIENTE

SANTIAGO DE CUBA, enero 2.—DIARIO.—Habana.—En una de las cunetas de la carretera central, unos caminantes encontraron hoy el cadáver de un hombre, cerca de la finca Ermita, casi en las afueras de esta ciudad.

Después de muchas investigaciones, el cadáver fué identificado como de Paco Galbán, conocido ratero y cuatrero, que tenía establecido su cuartel general de robo en el camino de la isla.

No se sabe a que obedeció la muerte de este individuo que falleció seguramente a consecuencia de varios balazos que presentaba en distintas partes del cuerpo.

Matías Vega.

2 cts.

costará el ejemplar del nuevo DIARIO DE LA TARDE que aparecerá la próxima semana.

INFORMACION

título del nuevo periódico, no es un nombre escogido a capricho, sino el fiel exponente de su más primordial finalidad.

2 cts.

será el precio, no se olvide, por el cual podrá adquirirse este verdadero resumen diario de toda la actualidad nacional y extranjera.

INFORMACION

es un nuevo diario de la tarde, nuevo en todo: en su espíritu, en su presentación y en su precio.

No será un periódico más, sino un diario distinto.

Saldrá la Próxima Semana

Es Aplazado el Servicio Aéreo Internacional

El correo aéreo con Antilla y Baracoa quedará inaugurado definitivamente el lunes, 4

Según fuimos informados ayer en la Secretaría de Comunicaciones, se ha aplazado nuevamente la fecha de inauguración del servicio del correo aéreo internacional, es decir, de Cuba con los países de las Américas.

Obedece esta nueva demora de la implantación de este servicio, a ciertas dificultades de poca importancia, de pronta solución.

EL CORREO AEREO CON BARACOA

El próximo lunes, quedará definitivamente inaugurado el servicio del correo aéreo entre los puertos de Antilla y Baracoa, quedando de este modo comunicada más fácilmente el último de dichos pueblos con el resto de la República, comunicación que hoy se hace muy dificultosa por no existir ni carretera, ni ferrocarril.

Los administradores de las estaciones de correos de Antilla y Baracoa, representarán, en sus respectivas ciudades, al Secretario de Comunicaciones y demás altas autoridades, pues ninguna de éstas piensa concurrir a los actos que se celebren.

El Recurso del Doctor Manuel Dorta Duque

El doctor Manuel Dorta Duque, Catedrático por oposición de la Facultad de Derecho de la Universidad Nacional, al que le ha sido aceptada por el Ejecutivo la controversia de inconstitucionalidad que ha planteado con motivo del Decreto Presidencial, disponiendo la clausura de la Universidad Nacional, se encuentra desde hace días enfrascado en la redacción de su recurso.

Hasta el próximo miércoles, día siete, no conocerá el Tribunal Supremo del recurso en cuestión, toda vez que hasta esa fecha no comenzarán de nuevo a funcionar los Juzgados y Tribunales en la República, que gozan actualmente de las vacaciones pascuales.

El recurso llamará poderosamente la atención y hay verdadero interés en conocer la tesis que sustentarán, desde su punto de vista opuesto, el doctor Dorta Duque y el Fiscal del Tribunal Supremo, quien impugnará el recurso [illegible] que la resolución presidencial debe mantenerse en todos sus efectos.

El Club Rotario Estudiará una Fórmula que Resuelva Nuestro Presente Problema Económico

Fué dado un voto de confianza a la directiva para que ésta presente su proposición. El Dr. Gustavo Gutiérrez propuso que el club hiciera públicas declaraciones sobre este particular

El Dr. Gustavo Gutiérrez planteó ayer en el Club Rotario la conveniencia de que éste hiciera públicas declaraciones con respecto a la situación que prevalece en el país, alegando que los hombres de negocios, como lo son los rotarios, no podían ver con indiferencia el grave quebranto que la economía nacional está sufriendo por la actitud de los elementos oposicionistas.

La proposición del señor Gutiérrez mantuvo a los rotarios reunidos hasta las cuatro de la tarde, llegándose a esta conclusión:

Que el Club debe, en efecto, tratar de buscar una solución al conflicto, pero que esta solución debe ser estudiada por la Directiva de la Institución y sometida a la consideración de la asamblea rotaria, cuando los Directores estimen que es el momento oportuno, para lo cual tienen desde hace días un voto de confianza.

Esta proposición resumen, la formuló el doctor Carlos Gárate.

LA COCINA ECONOMICA

La sesión de ayer no tenía tan importante asunto consignado en la Orden del Día.

Se iba a tratar de la marcha de la cocina gratuita establecida en el Asilo Menocal bajo los auspicios del Club y sostenida por el Rotary de la Habana, por varios de sus socios en particular y por algunas personas caritativas, simpatizadoras de la idea.

Pero la premura con que se hicieron las citaciones a las personas que habían sido invitadas con el fin de proseguir la campaña de auxilio a los menesterosos, impidió que la mayor parte de los invitados concurriera.

DONATIVO

Una de las pocas invitaciones de honor que llegaron a tiempo, fué la de la notable cantante, señorita Zoila Gálvez, la cual, además de concurrir, ratificó su ofrecimiento de cantar en un festival a beneficio de la cocina rotaria, amén de contribuir con el importe de quinientas raciones ($30.00).

Su presencia fué saludada con aplausos, por su generoso rasgo.

Se conoció de otros importantes donativos, entre ellos, uno de ciento cincuenta pesos del representante de la «Compañía Cubana de Electricidad», según la clasificación correspondiente en el Club Rotario.

NUEVA REVISTA

Se habló también, en alto grado de elogio, de la nueva revista de propaganda turística e informes comerciales e industriales, principalmente

(Continúa en la ULTIMA, columna 3)

FRANCISCO CASO

El señor Francisco Caso, que venía desempeñando en esta empresa el cargo de inspector general de agencias, ha presentado su renuncia, con carácter irrevocable.

Nuevas actividades le obligan a retirarse del DIARIO.

Lamentamos muy sinceramente la determinación del querido compañero por cuanto nos priva de sus valiosos servicios, pero al mismo tiempo nos alegramos al pensar que el cambio es favorable a sus intereses.

OBTUVO EL DR. HEVIA DEL SUPREMO DESGLOSE DE UN CERTIFICADO DEL JEFE DEL SEXTO DISTRITO MILITAR

En dicho documento, el coronel del Castillo hace constar que existen contra el coronel Aurelio Hevia suficientes indicios de responsabilidad por delito de traición militar

El letrado doctor Gustavo Hevia de los Reyes Gavilán, hijo del Coronel Aurelio Hevia, que se encuentra recluído en la Fortaleza de la Cabaña, sujeto a un proceso militar, presentó ayer ante el Tribunal Supremo, un escrito interesando de su Sala de lo Criminal, se desglosara, y le fuera entregado, un certificado que acompañó en el primitivo recurso de Habeas-Corpus que estableció ante el citado Tribunal a favor de su señor padre, cuyo certificado fué expedido por el Jefe del Sexto Distrito Militar Coronel Rafael del Castillo, en el que se hace constar que, por resolución de dicho Jefe, el Coronel Hevia se encuentra preso en la Cabaña sujeto a las resultas de la causa número 16 del corriente año, radicada por delito de traición militar, por resultar—dice el Coronel Castillo—, que existen indicios contra el señor Hevia suficientes de responsabilidad penal por el mencionado delito.

Inmediatamente y no obstante encontrarse en período de vacaciones, volvió a reunirse la Sala de lo Criminal del Tribunal Supremo integrada por su Presidente Titular, licenciado Juan Manuel Menocal y Fernández de Castro y por los Magistrados doctores Pedro Pablo Rabell, Pedro C. Salcedo de las Cuevas, Tomás Bordenave Bordenave, José A. Palma, Marcelo de Caturla, José Luis Vidaurreta y Francisco de Rojas y Tarrau, actuando de Secretario el doctor Manuel S. Portillo Bruzón, asistido del Oficial de Sala señor Virgilio Leret y del también Oficial señor Clodomiro Ferrer, haciendo también acto de presencia el Conserje Mayor.

La Sala, siendo las once de la mañana, dictó resolución accediendo a lo solicitado por el doctor Hevia de los Reyes Gavilán, a cuyo efecto se entregó el certificado, dejando oportuna constancia de dicho documento en el rollo correspondiente.

Aun cuando el joven doctor Hevia no dió a conocer a qué obedece su propósito de obtener el certificado desglosado, tenemos la impresión de que el mismo será utilizado, tal vez, en un futuro recurso que se establecerá, bien sobre competencia de jurisdicción o en recurso de inconstitucionalidad.

M.E.C.D. 2016

¡¡BORRACHOS!!
POLVOS COZA
(COZA POWDER Cº LONDON)

curan radicalmente el vicio de emborracharse. Son inofensivos. De resultado garantizado. Pueden administrarse sin que el interesado se dé cuenta. UNICO REMEDIO CONTRA LA EMBRIAGUEZ.
DEPOSITARIOS EN CUBA
Drogueria de Johnson
Farmacia Dr. Suárez - HABANA

Han Fallecido dos Sujetos Lesionados

Se encontraban recluídos en el hospital «Calixto García»

El director del hospital Calixto García, ha dado cuenta al Juez de Instrucción de la Sección Quinta, que ayer habían fallecido en dicho centro benéfico, los lesionados Francisco Tacho Serratore, de 79 años, de Recreo y Santa Lutgarda y Edelmiro Centeno, residente en Bejucal.

Estos individuos habían ingresado los días 29 y 28 respectivamente.

Sus cadáveres han sido remitidos al Necrocomio para las correspondientes autopsias.

De estos hechos ya tienen conocimiento las autoridades correspondientes.

Dr. Gonzalo Pedroso
CIRUJANO DEL HOSPITAL MUNICIPAL DE EMERGENCIAS
Especialista en vías Urinarias y Enfermedades Venéreas. Cistoscopia y cateterismo de los uréteres. Cirugía de Vías Urinarias. Consultas de 10 a 12 A. M. y de 3 a 5 pasado meridiano en la calle Avenida de la República 254.

DR. P. M. SOUZA
Garganta, Naris y Oidos. Hospitales de New York, Viena, Budapest, Habana. San Lázaro 226, de 2 a 4.

DR. PULGARON
MANZANA DE GOMEZ 465
Teléfono A-1862
Asociación de Catedráticos Retirados. Bachillerato completo, absoluta garantía. Matrícula única $5.00.
VISITAS Y AVISOS DE 5 A 7
E2435 Indf.

Almorranas
El tormento y sufrimiento tan terribles de las almorranas, pueden aliviarse al instante y curarse pronto usando el Ungüento Cadum. Haga por conseguir una caja en seguida.

VERMIFUGO de B. A. FAHNESTOCK
PARA LOMBRICES
Un remedio eficaz para expulsar lombrices
PARA NIÑOS Y ADULTOS
Absolutamente inofensivo
DE VENTA DESDE 1827

PARECE INCREIBLE
pero es verdad como puede Ud. comprobar que el
UNGÜENTO PAZO
desde las primeras aplicaciones alivia toda clase de
ALMORRANAS

COMENZO EL PAGO DEL PERSONAL EN OBRAS PUBLICAS

Los choferes cesantes quieren que les abonen los adeudos. Se ha reajustado la Consultoría

Comenzó ayer la Pagaduría Central de Obras Públicas, las operaciones de pago entregando sus cheques al personal de plantilla. También cobraron los del cinco por ciento, lo mismo los repuestos que los cesantes.

En el orden acostumbrado seguirán cobrando los Negociados y Departamentos.

LOS CHAUFFEURS CESANTES

Diariamente concurren a Obras Públicas los chauffeurs cesantes, para interesarse por el cobro de los haberes que se les adeudan. Ayer el Jefe de aquel Departamento, les manifestó que oportunamente conocerán cuando se abran los pagos, por la cual no tenían que ir allí todos los días.

EL REAJUSTE EN LA CONSULTORIA

Del numeroso personal que figuraba en la Consultoría, sólo han quedado siete empleados, fluctuando ahora los sueldos que perciben, después del reajuste aplicado, desde 39 á 83 pesos.

El núcleo de ingenieros que allí prestaban sus servicios también ha sufrido en sus emolumentos el mismo reajuste, ya que la medida es general. Algunos comentaban ayer lo poco equitativo de dicho reajuste, pues se da el caso de que hay ahora empleados, que cobrarán más sueldo que Jefes.

OBRAS DE REPARACION EN LA CARRETERA DE LA HABANA A BATABANO

Se han dado instrucciones al ingeniero Jefe del Distrito de la provincia de la Habana, para que proceda a la reparación del kilómetro 6, de la carretera de la Habana a Batabanó. Como está sometido a un tráfico intenso, se utilizarán dos clases de pavimento, el denominado «Roca Asfaltica Nacional» de Santa María del Rosario y el «Cubalite», a fin de establecer una comparación entre ambos.

PAGO DE HABERES

Ha sido aprobado el expediente incoado para el pago de haberes al obrero Pedro Pichardo Duguet, por el accidente que sufrió prestado sus servicios en el Departamento.

REPARACION DE CALLES

Se autorizó al Jefe del Negociado de Calles y Parques, para que se lleven a cabo lo strabajos de reparación de las calles Arbol Seco y Desagüe, en esta ciudad.

RECEPCION DE UN PARQUE

Fueron cursadas las órdenes de recepción de las obras ejecutadas en el Parque del pueblo «Coronel Machado» antes Casilda en la provincia de Santa Clara.

EXPEDIENTES DE SUBASTAS

Han sido remitidos al señor Secretario del Ramo, los expedientes relacionados con varias subastas de suministros para su resolución.

DOBLE ALARMA EN EL "MODERNISTA"

En este coliseo de Cárdenas, hubo dos fuertes explosiones

CARDENAS, Enero 2. — DIARIO, Habana. — Una doble alarma se originó anoche en el teatro Modernista, que pudo haber tenido fatales consecuencias. A las seis y treinta de la tarde en la tanda donde la mayoría de la concurrencia es infantil y en los momentos en que se proyectaba una película, una substancia inflamable regada en el piso de la platea causó una explosión que alarmó al público que quiso lanzarse a la calle, interrumpiéndose la función.

Restablecida la calma y continuándose la película, a los diez minutos se sintió otra explosión en el proscenio, al parecer una bomba de clorato, que fué lanzada desde los palcos, volviendo a reinar nueva alarma y retriándose del teatro la mayoría del público, siendo muchos los padres que al conocer la noticia se lanzaron en busca de sus hijos que allí se encontraban.

Las autoridades iniciaron una investigación desde el primer momento, siendo detenidos por sospechas varios jóvenes estudiantes, sin que hasta el momento se haya podido averiguar quién o quiénes fueron los autores del criminal hecho que pudo haber enlutado a muchos hogares cardenenses, por el lugar y la hora en que fué realizado.

González Bacallao,
Corresponsal.

CASOS Y COSAS

POR SI ACASO

Desde que se ha publicado
que venía de **Nassó**
—yo lo escribo como suena,
porque me place, lector—
ese contrabando de armas,
está mi amigo Ramón
de **Armas,** con un **mieditis**
que es una exageración.
Ha vendido un **armatoste**
que poseía, y lo dió
por menos de la tercera
parte de su gran valor.
También tenía un **armario**
reluciente como un sol
y en cien pedazos lo ha roto
sin mucha contemplación.
Su hermano **Armando** quería
andar con él; pero, ¡horror!
¿cómo salir a la calle
—dice—con Armandos hoy?
Es tal el miedo que tiene
que, siendo su condición
la de un hombre a quien no pudo
ninguno alzarle la voz,
hoy, si le grita un cualquiera,
ni se **arma** de valor.

Sergio ACEBAL.

VIBOREÑAS

POR URBANO DEL CASTILLO

DR. JOAQUIN BARALT MEDINA

Tan querido amigo, al que nunca sabré demostrar mi inmenso agradecimiento por sus titánicos esfuerzos dedicados a devolverme mi perdida salud, el día diez y siete recibirá la más expresiva demostración de afecto por parte de sus amigos de la Asociación de Dependientes del Comercio, compañeros profesionales y amigos particulares, los que celebraremos una comida íntima en su honor, como despedida de su vida de soltero, pues contraerá matrimonio el día veinte y ocho con la bellísima y distinguida señorita «Quillita» Menéndez Herrero, en la Iglesia de San Juan de Letrán.

Forman la Comisión Organizadora, como Presidente el querido Dr. José Joaquín Chaions, Director de La Purísima Concepción, Sr. Carlos A. Fernández, Presidente de la Sección de Recreo y Adorno de la Asociación, como Tesorero, y la completan el Dr. Esteban V. del Castillo, Orestes Fernández Caral, Rogelio Giquel, Raúl Hermida Antorcha y un servidor, que somos los que recibimos las adhesiones.

Dicha comida, que se efectuará en la Terraza Central, será amenizada por una orquesta y un son, y los discursos serán transmitidos por radio, teniendo colocados ya noventa y un cubiertos.

«Joaquinito», como afectuosamente nombramos al Dr. Baralt Medina, se despedirá de su vida de soltero con la admiración y afectos de sus compañeros y amigos, dándonos a muchos el más hermoso ejemplo, que hemos de imitarle.

EN VIAJE DE NOVIOS

He tenido el gusto de recibir la agradable visita de los jóvenes esposos, señora María Luisa Cayado, sobrina del afamado Maestro Jules Loustalot, y el Ingeniero Sr. Emeterio Elú Acha, cuyo matrimonio recientemente efectuaron, los que fueron a despedirse, pues como había dicho, embarcaron el miércoles en el vapor «Orita» rumbo a España, para fijar su residencia en la ciudad de Bilbao.

Por su encargo los despido de sus amistades, lo que hago gustoso, reiterándoles mis votos por su felicidad y buen viaje.

SEÑORA LUCILA BARROSO DE MACHIN

Tan apreciable y bella dama ha sido operada por el afamado especialista de las Damas de la Purísima, Dr. Guerrero, encontrándose actualmente en el más satisfactorio estado.

Yo espero, y así lo deseo, que pronto estará completamente restablecida, por lo que anticipadamente la felicito.

UN SALUDO

Lo dedico por haber celebrado ayer sus días a la bella y elegante señora Edelmira Machado de Carrera, amante esposa del estimado amigo Raúl Carrera.

Otra señora joven y bella, Edelmira González de Pazos, esposa del estimado convecino Sr. Enrique de Pazos.

Y no olvido a la gentilísima señorita Edelmira Cabrera, delicada artista dominadora del piano.

Con mi saludo les deseo un feliz día.

LA ORQUESTA ENSUEÑO

De nuevo me complazco en referirme a esta bella agrupación artística femenina que forman las distinguidas señoritas viboreñas hermanas Foyo, hermanas García Cano y Srita. «Nena» Alderete, para decir que la dirección del Roof-Garden del Hotel Plaza, haciendo cumplido reconocimiento a sus méritos, las ha contratado por una larga temporada.

Harán su presentación luciendo un elegante uniforme que aumentará sus muchos atractivos, y una vez más triunfarán en sus labores artísticas, por lo que anticipadamente felicito a tan admiradas amigas.

RESTABLECIDA

Lo está ya la bondadosa dama señora de Rodríguez Knigth, amante madre de la bella y elegante señorita Aguedita Rodríguez Knigth, la inspirada violinista, que durante muchos días padeció una molesta dolencia en una mano, en un principio de gravedad.

Felicito a dicha señora y a Aguedita, deseándoles las mayores prosperidades en el nuevo año.

A MIS AMIGAS DE SANTOS SUAREZ

En su oportunidad escribí al amigo José Trevín, empresario del teatro Moderno, en relación con la tiesta que todas desean dedicarme en mi próxima salida de «La Purísima Concepción».

«Pepín» aún no me ha contestado, y ya tarda en hacerlo, no por impaciencia mía, sino por la fecha que fué acordada.

UNA NOCHE IMPERIAL

Así se denomina el gran baile que celebra esta noche la directiva de la Asociación de Propietarios y Vecinos del Calabazar de la Habana, al que han sido invitadas numerosas familias viboreñas.

Mucho agradezco a dicha directiva la invitación que a mí me han dedicado.

UN BENEFICIO

Es esta noche en el Teatro Apolo del popular actor «Bolito» con un amenísimo programa.

Será puesto en escena la divertidísima revista «Jesús del Monte y sus Cosas», en que aparecen conocidas personalidades y tipos populares de esa barriada.

Deseo a «Bolito», como bien se lo merece un gran éxito.

En la mesa donde se sirve siempre lo mejor
Poland Water
(AGUA POLAND)
no falta nunca
Depositarios y Distribuidores:
J. Gallarreta y Cía., S. en C.
Mercaderes 13 Habana

666
Es una prescripción médica para CATARROS Y DOLORES DE CABEZA. Es el más rápido remedio que se conoce
666 también en tabletas

Una Aclaración del Capitan Nemo

Anoche tuvimos el gusto de recibir en esta redacción la amable visita del señor José Muñiz Vergara, cuya pluma ha popularizado el seudónimo «El Capitán Nemo». El señor Vergara desea aclarar que en la relación de personas cuya detención se ha ordenado con motivo de los sucesos políticos, figura el nombre de Muñiz Vergara, que no es «El Capitán Nemo», sino el señor Alejandro Muñiz Vergara.

Nuestro distinguido visitante nos dice que en lo que a él respecta nada tiene que ver con la conspiración para la rebelión, cuyo proceso se sigue actualmente.

Queda complacido.

EL NUEVO SECRETARIO DE ESTADO, DR. FERNANDEZ, RECIBIO POR PRIMERA VEZ AL CUERPO DIPLOMATICO ACREDITADO

Se afirma que Ferrara irá al Japón a presentar credenciales en el mes de abril. En breve llegará a la Habana el doctor Hernández Portela, Consejero de Cuba en París. Otras noticias

Recibió el nuevo Secretario de Estado al Cuerpo Diplomático acreditado ante esta capital como es costumbre establecida en la Cancillería todos los jueves.

El doctor Francisco María Fernández, por primera vez luego de ser nombrado Secretario del ramo, atendió, como él sabe hacerlo, de manera gentilísima a los representantes de los gobiernos americanos y europeos acreditados ante el nuestro.

También acudieron a la Secretaría de Estado otras distinguidas personas amigos del nuevo funcionario, casi todos pertenecientes a la Administración.

Atendió al Cuerpo Diplomático el señor Soler y Baró, y le auxiliaron los señores Sánchez Arcilla y Albear.

CON EL ENCARGADO DE NEGOCIOS DEL JAPON

Una de las personas que recibiera en la manana de ayer el Secretario de Estado, en su despacho oficial, fué al Encargado de Negocios del Imperio del Japón en Cuba, señor Kiyoshy Uchiyama.

La conversación entre el funcionario cubano con el japonés, trató, según nos pudimos enterar minutos después de la partida del segundo, acerca del próximo viaje del doctor Orestes Ferrara a Tokío, donde deberá presentar sus credenciales como Ministro Plenipotenciario y Enviado Extraordinario de la República Cubana en esa capital oriental.

Supimos también que el viaje del doctor Ferrara se prepara, pero no en estos momentos precisamente, pero que irá parece ser un hecho cierto si se tiene en cuenta que hace tiempo el Ministro del Japón en Cuba—que reside en Washington—señor Arata Aoki, llevó a cabo esa formalidad protocolar ante el Gobierno Cubano.

El viaje del doctor Ferrara, caso de que se lleve a efecto, será emprendido en el mes de Abril.

CON EL DR. FRANCISCO MARIA FERNANDEZ

El doctor Francisco María Fernández recibió a los repórters encargados de la información de la Secretaría de Estado.

Preguntado por nosotros cuales serían sus planes futuros desde la Cancillería, nos contestó que observaría la política de continuar manteniendo las buenas relaciones diplomáticas que existen en la actualidad entre Cuba y las demás naciones a quienes estamos unidos por vínculos amistosos o comerciales.

Espero, nos dijo por último, intensificar en lo posible esas buenas relaciones, y con especialidad las comerciales, hecho que es un principio, un axioma de la diplomacia moderna.

El doctor Fernández nos participó, asimismo, que todos los días a las doce serían recibidos los periodistas que laboran en la Cancillería, así como también tantas veces como lo desearan.

EL CONSEJERO DE CUBA EN PARIS

Es esperado en la Habana, procedente de Europa, el doctor Ramiro Hernández Portela, Consejero de Cuba en nuestra Legación en París.

El doctor Portela después de dos años de ausencia de la patria llegará a la Habana para disfrutar de una licencia.

EL ENCARGADO DE NEGOCIOS DE SANTO DOMINGO EN LONDRES

También llegará a la Habana, de paso para su país, el Encargado de Negocios de la República Dominicana en Londres, señor Oswaldo Bazil.

Este diplomático dominicano, literato exquisito, poeta, unido a Cuba por vínculos de gran afecto y a nosotros por los de la amistad y el compañerismo, pasará en la Habana, antes de emprender viaje a su país unos días en esta capital.

Se le concederá a su llegada las cortesías de estilo y de aduana.

DESDE MEXICO

El Embajador de Cuba en México, informa a la Secretaría de Estado que el Congreso de ese país ha votado una ley por la que se concede una subvención a la marina mercante nacional.

GRAN CATASTROFE EN LYON

El Cónsul de Cuba en Lyon, Francia, informa a la Secretaría de Estado de una catástrofe ocurrida en esa ciudad en la que resultaron unas cien personas muertas, o heridas, debido al derrumbe de un muro de la colina de Fourvier. Entre los que perecieron se cuentan 25 bomberos y policías, víctimas de un segundo desplome, mientras atendían a los sepultados en el primero. El Cónsul de Cuba visitó a las autoridades municipales, expresándole su condolencia.

QUIMICOS CUBANOS A CENTRALES PORTORIQUEÑOS

El Canciller Encargado del Consulado de Cuba en San Juan de Puerto Rico, informa que el Secretario-Tesorero de la Asociación de Productores de azúcar de Puerto Rico, ha prometido interesarse con los dueños de centrales para saber si es posible que los químicos cubanos pueden ser empleados en los mismos.

DESDE DETROIT

El Cónsul de Cuba en Detroit, informa a la Secretaría de Estado que el día 7 de los corrientes pronunciará un discurso en el importante Club Femenino de Detroit sobre la historia y progreso de Cuba y la mujer cubana.

ACUSADOS DE ROBO VARIOS CAMAREROS

Sustraían ropas y objetos del hotel.—Un acusado de estafa

Los agentes Dirube y Herrera, procedieron ayer tarde al arresto de Pilar González López, vecina de San Miguel 36, del chauffeur Sergio Fernández Cabo, de Dolores 29, Víbora; de Andrés Mesa Dorta, residente en San Lázaro 2, Víbora y Aurelio González de Armas, de Bella Vista 6, Cerro.

Según investigaciones practicadas por dichos agentes, Pilar aprovechándose de su empleo en el hotel «Plaza», sustraía del mismo, ropas y objetos de acuerdo con los otros detenidos, en poder de los cuales se ocupó parte de lo hurtado.

El señor Victoriano Roca Muñiz, gerente del hotel, fué quien formuló la denuncia, estimando lo sustraído en la cantidad de $1.000.

Los detenidos fueron presentados ante el Juez Pichardo, quien los remitió al vivac.

ESTAFA

En la policía Judicial denunció Sixto Gato Betancourt, vecino de Picota 62, que le entregó dos pesos al chofer José Mon, para que sacara un automóvil y lo enseñara a manejar, pero dicho individuo se apropió del dinero y no cumplió lo ofrecido.

HURTO

En la Policía Judicial denunció Salomon Kaufman, vecino de Villegas 114, que ayer estuvo de visita en su casa un asiático que venía a recoger la ropa de otro inquilino, pero después que dicho individuo se marchó, notó la falta de un pantalón de la propiedad de Isidoro Roifman, que aprecia en la cantidad de 17 pesos.

EL ESTUDIANTE JUAN ESPINOSA, HA SIDO PRESO EN CAMAJUANI

CAMAJUANI, Enero 2. — DIARIO, Habana. — En esta localidad ha sido detenido el estudiante Juan Manuel Espinosa, sin que en el momento de su detención se pudiera conocer las causas que la motivaron.

En el tren de la tarde procedente de la Habana, fué trasladado a la ciudad de Remedios, escoltado por un Cabo y un soldado del ejército, con el fin de presentarlo ante el Juez de Instrucción, que los instruirá de cargos.

Posteriormente personas amigas de Espinosa nos informan que la acusación es por incitar a la rebelión.

Quiros,
Corresponsal.

¿TOSE?
PRUEBA GRATIS
ALQUITRÁN
Legítimo de
PINO POR SARRÁ
Sólo una muestra a cada persona mediante la presentación de este periódico, en la Droguería Sarrá, mañana

DINERO
SOBRE ALHAJAS
Vea la calidad y precio de nuestras prendas
LA REGENTE
Neptuno 39. Telf. A-4376.

FARMACIA
DROGUERIA
"JOHNSON"
DE TURNO LOS LUNES
Obispo Nº 80 TELEFONO-A-2129.

LA MAYOR
35 EDIFICIOS
700 EMPLEADOS
SARRÁ
DROGUERIA
ABIERTA TODOS LOS DIAS
TODA LA NOCHE LOS MARTES
A-8020 A-3641

FARMACIAS DE TURNO

SABADO

Calle y número	Teléfonos
Padre Varela 117	M-4659
Plácido 4 (antes Bernaza) esq. a Obispo	A-1235
Paula 53	M-5462
Gral. Carrillo y Aramburo	U-6902
Gral. Aranguren y Condesa	M-4516
Máximo Gómez 363	M-4785
Zenea y Raimundo Cabrera	M-4684
Salud 46	M-5440
Ave. de Italia 129	M-2171
Finlay 115	U-6712
Ave. de Menocal y Gral. Carrillo	U-6890
Gral. Aranguren y General Aguirre	M-4540
Enrique Villuendas y Perseverancia	M-5020
Máximo Gómez 412	M-5371
San José y Lealtad	A-9966
Merced 92	M-4401
Aguila y Vives	M-4379
Ave. de la República 265	U-6822
Ave. de Menocal 72	U-6741
Padre Varela 19	U-6855
Esperanza 57	M-4034
Crespo y Refugio	M-4688
Máximo Gómez 128	M-8076
Ricla 15	M-4710
Hospital y Jovellar	U-6630
Luz y Compostela	No tiene
Padre Varela 110	M-4771
Ave. de Menocal 40	M-5057
Oquendo y V. Muñoz	U-6803
Cárdenas 55	A-2633 M-4501

VEDADO

Calle 19 No. 261 entre E y D.	F-6030 F-6113
Calle 12 y 21	F-6172
Calle 5 No. 40	F-5872
Calle C No. 147 entre 15 y 17	F-6138
Zapata entre A y B.	F-6065
Ave. de Wilson 20	F-6224
Calle 23 No. 393 esq. a 4.	F-6130
Calle 26 entre 25 y 27.	F-6164

VIBORA

10 de Octubre y Ave. de Acosta	I-1179
10 de Octubre y Estrada Palma	I-7756
Dolores y 15, reparto Lawton	X-3058
Santa Catalina 61	X-2317
Calzada 10 de Octubre y Atlanta	I-7215
Juan Delgado y Libertad	I-3636

JESUS DEL MONTE Y SANTOS SUAREZ

10 de Octubre 367	I-1492
Santa Emilia y Durege	I-7658
10 de Octubre 118	M-5303
Lacret 20	I-7262
10 de Octubre 267	I-7795

LUYANO

Cueto y Municipio	X-3048
Fernández de Castro y Concha	X-2292
Ulacia y Carretera de Güines	X-2289
Fdez. de Castro 121	I-7452

CERRO

Calzada del Cerro 815	I-7272
Moreno 40 letra B.	I-7410
Falgueras 15	I-7734
Calzada del Cerro 891	I-7342
Florencia y S. Quintín	I-7585

NOTA:— Este grupo deberá prestar el servicio público todo el día y la nohe de los domingos siguientes: Febrero 1; Marzo 15; Abril 26; Junio 7; Julio 19; Agosto 30; Octubre 11; Noviembre 22.

EXCIMICIDA
MADAME SENTOURE
Maravillosa pomada francesa infalible para eczema, herpes, peoriasis ácido úrico, etc. Poderoso específico para llagas, úlceras crónicas ¡Curas asombrosas! Venta: Sarrá, Johnson, Taquechel. Depósito: Máximo Gómez 412. Dr. Morlat.

TRAJES DE CASIMIR, PARA HOMBRES
A $15, $20, $25 Y $30
PARA NIÑOS Y JOVENCITOS
A $5 $7.50 $10 Y $12

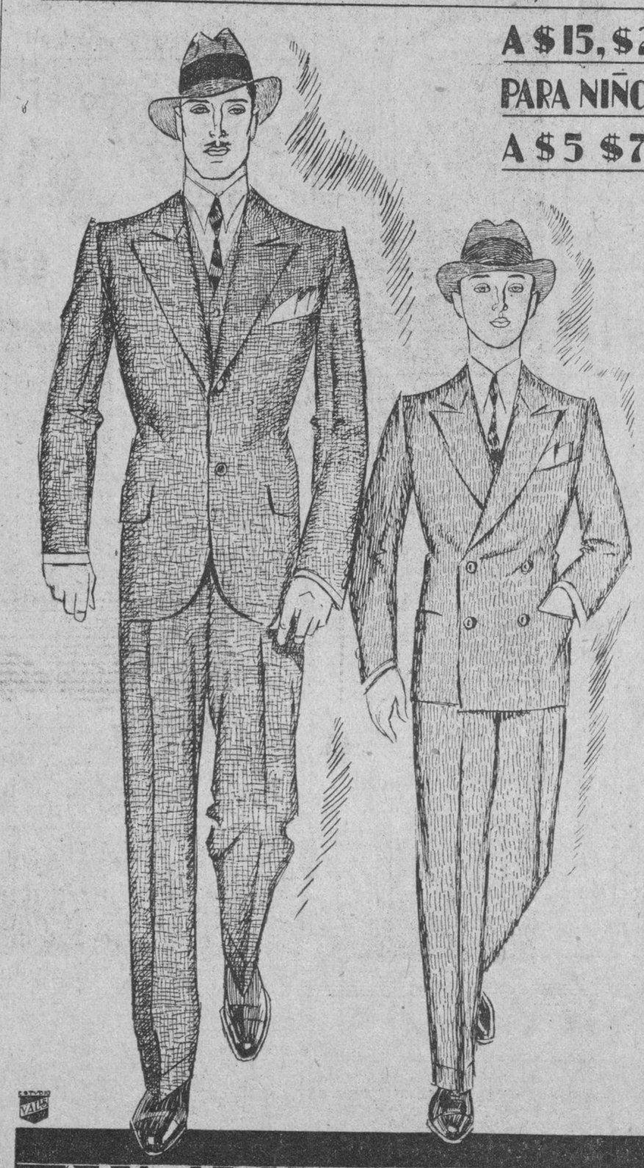

Estos precios populares, verdaderamente sugestivos dada la calidad de nuestras telas que garantizamos y la novedad y corrección del corte, deben ser aprovechados por Vd. y sus hijos.

FUNDADA EN 1876 MARCA REGISTRADA
ANTIGUA CASA DE
J. VALLES
SAN RAFAEL E INDUSTRIA

LA
MUSCULOSINE BYLA

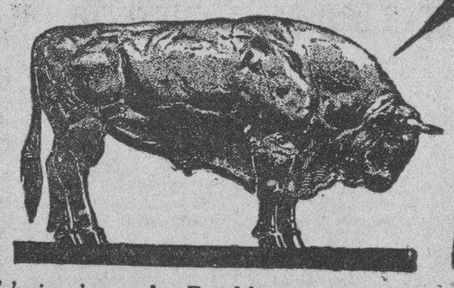

Fabricada por los Establecimientos BYLA PARIS (FRANCIA), es por sus VITAMINAS y sus principios tonicos y reconstituyentes
EL MEJOR PRODUCTO CONOCIDO PARA ENGORDAR

Un regalo elegante e instructivo
Remington Portátil
Indispensable en el hogar moderno. Los mayores la necesitan para su correspondencia particular. Los niños aprenden más pronto a leer y escribir usando la Remington Portátil.
Teclado "Standard" de 4 hileras de teclas
A PLAZOS DESDE $7.50
Remington Typewriter Company of Cuba
O'REILLY 31. HABANA. TELFS. A-2828, M-7117.

M.E.C.D. 2016

SOCIEDADES ESPANOLAS

Electos en el Club Grandalés

Transcurrido el tiempo reglamentario y no habiéndose presentado más que una candidatura, se procedió a su proclamación en la noche del día 30 de Diciembre en los salones del Centro Asturiano, siendo dicha candidatura la siguiente:

Presidente: señor Manuel Monjardín Couso. Vice-Presidente primero: señor Manuel Arias Sancio. Vice-Presidente segundo: señor Iacundo Rodríguez Casariego y Secretario: señor Jerónimo Ron Mesa; Vicesecretario señor Paulino Rodríguez; Tesorero: señor Ramón Monteserín. Vice-Tesorero: señor Francisco Martínez.

Vocales: señores Marcelino Couso Pérez, Rogelio Cancio Monteserín, Antonio Mon Mesa; José Jardón. Trabadelo; José A. Braña Castaño; Modesto Blanco Castrillon José Mon López; Rosendo Rodríguez Braña; José Monteserín Abad; Ceferino Pérez Castelao; Antonio Rodríguez Casariego; Antonio Méndez Díaz; Manuel Mon Alvarez; Francisco Mesa Rodríguez y Aobustiano Fernández Blanco.

SUPLENTES: señores José Freixo; José García Bolaño; Guillermo Monteserín; Ramiro Castelao y Aquilino Martínez Alonso.

Quedando por lo tanto constituída la Junta Directiva, que ha de regir los destinos de la entusiasta sociedad grandalesa durante el año de 1931; no dudando, dado el entusiasmo de los señores electos, pondrán todo su empeño en bien de la progresista sociedad.

El Club Cosmopolita en Toda La Tropical

Reina entre la juventud bailadora, amante de los grandes festivales, un gran entusiasmo para concurrir al gran festival que organizado por el Club Cosmopolita de Puentes Grandes, siempre triunfador en cuantas fiestas donosas que celebra, deberá celebrarse, con el título cautivador de "Maravilla", mañana domingo día 4 del actual, a las dos de la tarde, en todos los jardines de La Tropical, cedidos con las exquisitas cervezas, muy galantemente, por el Presidente de la Empresa Cervecera "La Tropical", señor Julio Blanco Herrera.

La Comisión de Fiestas ha redactado para la fiesta un programa brillante que ha entregado a las orquestas encargadas de amenizarlo, todo de bailables modernos, cuyas orquestas ya han iniciado los ensayos para que cada bailable sea un triunfo y un aplauso para el Club.

Habrá además, regalos, sorpresas y gentilezas de los directivos y de los socios para todas las damas y damitas, y las amigas y simpatizadoras de estos simpáticos cosmopolitas.

Para esta fiesta, el Presidente, señor Sánchez, ya ha obtenido el consiguiente permiso de las autoridades.

Nueva Directiva de Pola de Siero

Se reunieron en fraternales elecciones estos simpáticos y entusiastas polesos de la sociedad «Concejo de Pola de Siero», resultando electos para formar su nueva Junta Directiva los prestigiosos socios siguientes:

Presidente: Claudio Piquero; Vice, Armando Villanueva, Secretario, Juan Vázquez Arbesú; Vice, Gonzalo Currás; Tesorero, Miguel Rodríguez y Vice, Aurelio Meana.

Vocales: Paulino Fernández, Enrique Blanco, Lucas Rodríguez, Romano Gutiérrez, Gabino Lorenzo, Manuel González, Paulino Canto, José Palacios, José M. Gutiérrez, Aquilino Olay, Faustino Vigil, Onofre Meana, Belarmino Rodríguez, Agustín Díaz, Manuel Hevia, Rufino B. Méndez, Manuel Alonso, José M. Suárez Fonseca, José Puente y Manuel López Vigil. Suplentes; Fermín García, Jesús Fernández, Aurelio Fernández, Ricardo Vigil, Fermín Arbesú, José Díaz, Julio Rosa, Eduardo Suárez, Benigno Fernández y José Villanueva.

Entre aplausos calurosos y unánimes fué concedido el título de «Socio de Mérito» a los vocales de la Sección de Sanidad, señores Lucas Rodríguez, y Romano Gutiérrez, por la labor altruista y altamente eficaz desplegada por los mismos durante todo el año pasado.

Llegue a los dos nuestra cariñosa felicitación.

Homenaje de los Hijos de Rodeiro

Reina un gran entusiasmo para la doble fiesta que la sociedad de instrucción Hijos de Rodeiro, celebrará el domingo 11 del actual, en la gran Terraza de El Carmelo, como homenaje al señor Francisco Arean Varela, bien querido Presidente y en el cual se le entregará el título de Presidente de Honor de la Sociedad.

A las doce se celebrará un gran almuerzo de excelente menú, y a las dos dará comienzo una tan matinée bailable que será amenizada por una brillante orquesta y un admirable sexteto.

La Comisión guarda en secreto las sorpresas que piensa tributar a los concurrentes a tan brillante fiesta.

Matinée en Medina

Su Presidente, en carta atenta nos invita a la elegante matinée que se celebrará en los elegantes salones de esta sociedad, el día 4 del actual, próximo domingo, con el título de "Día de Reyes".

A esta elegante matinée, tradicional en Propietarios de Medina, concurrirán, los asociados y gran número de damas y de damitas invitadas como ocurre el mismo día de todos los años.

Son escogidos y selectos los programas musicales que ejecutarán las orquestas que habrán de amenizarla.

Carta del Dr. Carlos Manuel de la Cruz Sobre una Denuncia

Hemos recibido la siguiente carta:

Habana, Enero 2 de 1931.

Sr. Dr. José Ignacio Rivero,
Director del DIARIO DE LA MARINA.

Mi estimado amigo:

De nuevo vuelve el Teniente Calvo a ocuparse de mi persona. Ahora anuncia, según el DIARIO de esta mañana, que habrá de acusarme por defraudar al Estado.

A esa publicación te ruego la de estas líneas para incitar a que el propio Teniente haga y suscriba la denuncia y asuma su responsabilidad, que al cabo de estas cuestiones veremos quién lleva una condena judicial, si yo por defraudar o él por mendaz y mentiroso.

Te saluda tu amigo,

Carlos Manuel de la Cruz.

N. de la R.—El Jefe de la Sección de Expertos, Teniente Miguel Calvo, mostró a nuestro reporter la acusación que ha formulado contra el Dr. Carlos Manuel de la Cruz.

El propio Teniente Calvo nos informó ayer que había elevado dicha denuncia al Jefe de la Policía Nacional.

EN MI CASITA CUBANA

Con este título va a ser ofrecida la tarde del cuatro del próximo nero, una extraordinaria tarde bailable en los pintorescos salones del prestigioso Club Cubanacán situado en San Francisco de Paula.

Para dicha fiesta las comisiones nombradas al efecto vienen laborando con marcado interés.

Los conjuntos musicales Hermanos Martínez y Sexteto Juventud Habanero harán derroche de sus facultades musicales, ofreciendo un selecto programa.

Las entradas e invitaciones pueden solicitarse en Teniente Rey número cuatro altos y al Teléfono U-3041.

Oportunamente daremos más detalles de esa fiesta en el Cubanacán, que viene siendo el lugar preferido por las familias bien.

Los Regionalistas del Centro Gallego

Ha quedado constituído el Comité de Toyo, perteneciente al Partido Regionalista Gallego que comprende a los elementos de la Candidatura número 2 y Unión Gallega, para luchar en las próximas elecciones del M. I. Centro Gallego; Comité éste que ha quedado integrado por los siguientes señores:

Presidentes de Honor: José Bargueiras, Narciso M. Rodríguez, Francisco Pego Pita, Jesús Cendán.

Presidente: señor Andrés Bargueiras. Primer Vice: Juan Freire. Segundo Vice: Antonio Requeijo. Secretario: Abel Barbeyto. Vice-Secretario: José M. Carreiras. Tesorero: José García. Vice Tesorero: Agustín Peñón. Director Político: José García Rodríguez.

Vocales: señores doctor José Abella; Emilio Rosas; José M. Rivas; José Paredes; César Barbeyto; José M. Lourido; Jesús Rodríguez; Juan Jardín; Pedro López; Eduardo Linde; Eliseo Castro; José García; Angel Gaico; Francisco Braña; Nicomedes Bahamonde; Antonio Lamelas; Apolinar Cobelo; Genaro Puertas; José García; Manuel Pérez; Benigno López; Antonio Bouzo; José M. Bargueiras; Juan Rodríguez; Francisco Taboada; José Orozco; Jesús Insúa; Eladio Raposo; Eugenio Carballes; Edelmiro Fernández; Silverio Fernández; José Reigosa; Melchor Rodríguez; Daniel Rodríguez; Daniel Vázquez; José Requeijo; Germán García; José Carnoto; José Cabodevila; José M. Leivas Lago; José Leites; Manuel Martínez; Alfredo Vila; Manuel García; Ramón Talnada y Faustino Pereira.

Sociedades que han Convocado a Junta

NATURALES DEL CONCEJO DE VILLAVICIOSA: celebrarán Junta Directiva, hoy sábado día 3 del actual, a las 8 y media de la noche, en el Centro Asturiano.

El Presupuesto del Centro Asturiano

La Junta Directiva del Centro Asturiano, se ha reunido en sesión extraordinaria para resolver el problema del presupuesto social, al no poder celebrar la Junta General de presupuestos, para el año 1931.

Dos proyectos habían sido presentados, uno de la Directiva y otro por la comisión de la Junta General.

Presidió el acto el señor Manuel Junco. Concurrieron gran número de vocales, los que discutieron ampliamente sobre ambos proyectos. Uno establecía la rebaja de un diez por por ciento en los haberes de todos los empleados y facultativos. El otro consignaba un cinco por ciento de rebaja.

Sometidos a votación, resultó esta empatada, correspondiendo la decisión al Presidente. Este decidió a favor del proyecto del cinco por ciento, que era el formulado por la Junta Directiva.

Comisión Ejecutiva del Centro Gallego

Celebró sesión ordinaria la Comisión Ejecutiva de este importante Centro. La presidió el señor Francisco Pego Pita, asistieron casi todos los señores miembros que las integran. Y se tomaron los siguientes acuerdos:

Trasladar a informe de la Sección de Propaganda un escrito de la dirección del periódico "La Unión" órgano de la colonia siria y libanesa, exponiendo el proyecto de concurso que comenzará a regir en los primeros días del mes entrante.

Trasladar a la Sección de Sanidad una solicitud del señor Generoso La mela Alonso a fin de que se sirva tramitarla reglamentariamente.

Denegar la solicitud de Pro-Seminario de Estudios Gallegos interesando verificar ensayos en los sótanos del palacio social por su coro típico para el festival de la Música Gallega, toda vez que se están verificando reformas en dicho departamento.

Dejar sobre la mesa una solicitud formulada por varios socios de la Delegación de Guanajay con el objeto de obtener los antecedentes necesarios para poder resolver en justicia respecto de la misma.

Declarar liberado del pago de la cuota social al asociado señor José Cuso Pantín, por cuanto en él concurren las circunstancias que se requieren para ello.

Enterarse de que el doctor Alberto Sierra Calvo dará consultas en el Consultorio del Centro los martes, jueves y sábados de 4 a 5 de la tarde.

Designar a la orquesta de Tata Pereira, orquesta titular de la Sección de Orden.

Enterarse del nombramiento del señor Bernardo Novo para ocupar la Secretaría de la Sección de Orden a virtud de haber expirado la licencia que disfrutaba el propietario señor Domingo Lázaro.

Significar al señor Presidente de la Sociedad de Enfermeros Graduados y Alumnos de la República de Cuba que no es posible atender la petición formulada en favor de los enfermeros nocturnos por cuanto aprobados los presupuestos para regir durante el año 1931 a ello se opone el artículo 64.

Designar en comisión a los señores Méndez Neira y Ramón González para que estudien las reformas propuestas por la Sección de Fomento al Reglamento del Club Deportivo.

Autorizar a los señores Artigas y Blanco para que puedan encomendar a un ingeniero de una fábrica de películas sonoras el trazado de los planos que se precisan para la instalación del cine parlante en el Teatro Nacional.

En el Sanatorio Hijas de Galicia

INGRESOS: María Pérez López, Nieves Escudero Rodríguez, Victoria Echavarre, María Teresa Rey Núñez, Julia Elizondo Cabrera, Aracelia Díaz, Ramona Ramos Fernández, Asunción Orozco Matecelo, Teresa Fernández, Manuela Blanco Prado, Hortensia López López, Eladia Vázquez Novoa, Consuelo Armada Regueira, José Novo López, (menor).

ALTAS: Pilar Olea, Consuelo Alonso, Asunción Alvarez, María Rodríguez Barrio, Constantina López Rua, Delfina Santome y Calvo, Nieves Fernández Alvarez, Sofía López Doval, Amalia Rodríguez López, María Carril, Dorinda Gómez, Severina Rodríguez, Teresa Santín y Constantina Novayrzo.

Elocuente Salutación

La Junta Directiva de la Asociación de Dependientes, con motivo de la entrada del año, ha dirigido a los socios estas vibrantes y afectuosas palabras:

En nombre del señor Presidente de la Asociación, de los señores Vice-Presidentes y de la Junta Directiva en pleno que rige sus destinos, hago llegar a usted nuestro agradecimiento más puro por su atento saludo y felicitación de Año Nuevo y a la vez formulamos votos por su ventura y la de su distinguida familia y por el más cumplido éxito en sus negocios e iniciativas en 1931, deseando para todos los asociados las más fraternales y puras relaciones de mutualidad y de amistad y deseando asimismo el mayor engrandecimiento de Cuba y que reine la felicidad en todos los pueblos de la tierra.

Del Centro Astur.

Tenemos a la vista un ejemplar de las boletas en que fueron impresos los nombres de los asturianos de la Candidatura única para cubrir los cargos vacantes en la Directiva de la Delegación de Asturias.

Figura en dicha candidatura, para desempeñar el cargo de Vicepresidente primero, el señor Laureano Alvarez Fernández, que fué varias veces vocal de la Junta Directiva del Centro Asturiano de la Habana, y siempre un socio entusiasta y batallador en pro del mayor auge de la gran institución astur.

Han hecho bien los de Oviedo en llevar como primer vice-presidente a don Laureano.

La Candidatura única es la siguiente:

Por un año. Vicepresidente primero: Don Laureano Alvarez Fernández. Vice Presidente segundo: Manuel Menéndez Díaz.

Vocales: Raimundo García Prida, Teodoro González Ojea, Amaro Marcos Fernández, Arturo Díaz Gaspar, Manuel Ruisánchez Fuentes, José Blanco García, Fabián Alvarez Fernández, Faustino García González, Manuel Soto Martínez, Guillermo García García, Armando González, A. Ojanguren y Dionisio García Roves, Manuel Iglesias Fernández.

Suplentes: Luis Bousoño Carrocera, Armando Sotelo Naves, Sixto Corra Martínez, Luis Martínez González, José Menjon Haces y José Lorenzo Rodríguez.

La Prensa y la "A. de Dependientes"

El ilustre periodista y amigo señor Modesto Morales Díaz, ha dirigido la siguiente carta al señor Presidente de la meritísima Asociación de Dependientes del Comercio. Dice así:

"Asociación de la Prensa de Cuba, diciembre 18 1930. Señor Presidente de la Asociación de Dependientes del Comercio de la Habana. Ciudad. Muy distinguido señor mío: Un deber de estricta justicia y el natural sentimiento de gratitud por nuestra parte, me obligan, como Presidente que soy de la Sección de Beneficencia de la Asociación de la Prensa de Cuba, a dirigir a usted la presente, para testimoniarle nuestra admiración y simpatía por el severo orden y absoluta eficiencia que ustedes mantienen en los servicios de su quinta "La Purísima Concepción", lo que hemos podido apreciar por los cuidados y atención científica recibidos por nuestra asociada señora Pastora L. de Alcalde, con ocasión de la arriesgada y difícil operación que le practicó el notable cirujano, honra de Cuba y de esa institución, doctor Manuel González Alvarez, que dedicó a la enferma, día tras día, los mayores cuidados hasta culminar en un franco y notable éxito, mereciendo dicho facultativo la más entusiasta felicitación, no sólo por su innegable valor científico sino por la bondad de su carácter en la atención de los enfermos, lo que indudablemente conquista para ese importante sociedad las mayores simpatías.

Tengo que mencionar igualmente, con gratitud por nuestra parte, las finas atenciones recibidas, con motivo de este caso, del Secretario Social señor Carlos Martí y del Administrador de la Quinta, señor Aedo; y con arreglo a los informes que me da nuestra asociada, señora de Alcalde, me he de referir asímismo a la labor realmente meritoria de las enfermeras del pabellón "Avelino González", Jesusa García Collazo, María Gutiérrez y señora Sotera, serias y honestas mujeres que secundan severamente al facultativo, dedicando al enfermo, día y noche, los más inteligentes cuidados y las más amables atenciones. Con las seguridades de nuestra gratitud, señor Presidente, quedo a sus órdenes affmo. y seguro servidor, (fdo.) Modesto Morales Díaz. Director y Presidente de la S. de Beneficencia".

El Centro Montañés

La entusiasta Sección de Filarmonía del Centro Montañés, que preside tan acertadamente Don Quintín Barrenechee, tuvo hace algún tiempo el feliz acuerdo de implantar las clases de solfeo e instrumentos, gratuitamente para todos los asociados y con el mismo carácter para las hijas o hermanos de los mismos.

El maestro Enrique Mascaró, Director de la Laureada Estudiantina de esta sociedad, se hizo cargo de estas importantes clases y con su entusiasmo y hábil competencia ha hecho posible, en breve tiempo, que funcionen admirablemente y se vean en la actualidad con un cuerpo de algunos numerosos que pregonan las bondades de sus enseñanzas y cuyos nombres damos a continuación:

Señoritas: Bertha y Olimpia Alvarez; Asunción Brnton; Mercedes y Marina Crespo; Josefina Fraga; Hilda y Lydia González; Elena Lazcano; Raquel y Julia Martín; Pilar Picallo; Mercedes y Conchita Reyes; Asunción Zayas; Lydia de Castro y señora; Clara León. Señores: Manuel Amador; Baldomero Artigas; Bernardino Crespo Jr., Ventura Izaguirre; Gustavo Loret de Mola; Manuel Lanes; Julio Palacio; Israel Picallo; Vidal Rodríguez; Israel Rosembaud y José Saavedra.

Felicitamos a la Sección de Filarmonía del Centro Montañés por la implantación de estas importantes clases de solfeo e instrumentos, y al profesor señor Enrique Mascaró.

Aclaración a los señores detallistas de víveres

El DIARIO DE LA MARINA publica ayer la noticia de que representantes en Cuba de leches condensadas, vienen protestando ante el Dr. Rensoli, de la venta de leche fresca en las bodegas.

La Compañía que suscribe, propietaria de las marcas "FAVORITA", "CRUZ AZUL", "GLORIA" Y "CARNATION", le interesa aclarar que no ha realizado ni realizará ninguna gestión en dicho sentido, por entender que los señores detallistas que expenden leche fresca, es porque conviene a sus intereses y contra esto nadie tiene derecho a ir.

AMERICAN MILK PRODUCTS CORP.
NICANOR FERNANDEZ,
Gerente en Cuba.

✝

E. P. D.

La Señora

DULCE MARIA GONZALEZ DE VILLAR

HA FALLECIDO

Después de haber recibido los Santos Sacramentos y la Bendición Papal.

Y dispuesto su sepelio para las cinco de la tarde del día de hoy, su esposo, hijos, padres políticos, hermanos y demás familiares y amigos, ruegan a las personas de su amistad concurran a la casa mortuoria, Fernando Fuero 30, para acompañar el cadáver al Cementerio de esta villa, por lo que les quedarán eternamente agradecidos.

Guanabacoa, 3 de enero de 1931.

Manuel Villar y Betancourt; Manuel y Carmen Maria Villar y González; Agustín González Avalos; Manuel Villar y Martínez; Natalia Betancourt de Villar; Eugenia Betancourt, viuda de Granela; Ramón Granela y Betancourt; Genoveva Villar de Pérez; Dorila García de González; Abelardo M. Pérez y Díaz; Vicente García y Alfonso; Benjamín Maya y Maya; Alvaro Gregorichs y Núñez; doctor Joaquín Jiménez Gallo; doctor Pedro A. Castillo; Banco Local de Crédito, S. A.; Villar y Maya.

NO SE REPARTEN ESQUELAS.

ASOCIACION de DEPENDIENTES del COMERCIO de la HABANA

SECCION DE BENEFICENCIA

SUBASTA PUBLICA

De acuerdo con el artículo 15 del Reglamento de la Sección, se saca a PUBLICA SUBASTA por el término de un año, el arrendamiento de la venta de desperdicios de comidas de la Casa de Salud "La Purísima Concepción", con sujeción al pliego de condiciones que se facilita en la Mayordomía de la misma. La subasta se efectuará el domingo 4 de Enero próximo, a las 10 a. m., ante la Comisión de Abastos en la propia Mayordomía y hasta ese momento se admitirán proposiciones en sobres cerrados acompañadas de la fianza previa de diez pesos en efectivo.

La Habana, Diciembre 31 de 1930.

Carlos Martí,
Secretario General.

COMISION ORGANIZADORA DE LA CAJA DE AHORROS DE LOS SOCIOS DEL CENTRO ASTURIANO

AVISO

Los miembros de la Comisión reorganizadora nombrados en Junta General verificada el 2 de Octubre último, citan por este medio a los señores Socios Suscriptores y Depositantes a Invertir de esta Caja de Ahorros para un cambio de impresiones que habrá de verificarse en el Salón de Actos del Palacio del Centro Asturiano de la Habana, mañana sábado, día 3, a las ocho y media de la noche. En ese cambio de impresiones dará a conocer la Comisión los planes desarrollados y las gestiones realizadas. Se ruega la presentación de la libreta correspondiente.

Habana, Enero 2 de 1931. — Por la Comisión: **Marcelino Cantera; Benjamín Menéndez; Nicanor Fernández; Abelardo López; Nicolás Menéndez; Fernando Lobeto; Higinio González Mayo.**

CENTRO GALLEGO

COMISION ELECTORAL

SECRETARIA

AVISO A LOS ELECTORES

De conformidad con lo que previene el artículo 17 del Reglamento Electoral, el domingo, 4 de los corrientes, a las 9 de la mañana, deberían celebrarse las elecciones para renovar, de por mitad, la Asamblea de Apoderados; pero como quiera que, por virtud del Decreto de suspensión de garantías constitucionales, la expresada fecha estaba comprendida dentro del término de dicha suspensión, y el derecho de reunión no puede ejercitarse, el señor Presidente de esta Comisión se creyó en el ineludible deber de dirigirse a la autoridad correspondiente, interesando autorización para celebrar aquéllas, habiendo obtenido una respuesta negativa.

En consecuencia con dicha disposición gubernativa, esta Comisión Electoral, por el voto unánime de los que la componen, **acordó suspender el acto de las elecciones que reglamentariamente estaba señalado para verificarse el primer domingo de Enero, día 4 del mismo y mientras persistan las actuales excepcionales circunstancias,** dando cuenta de este acuerdo al organismo social correspondiente.

No obstante, como es su más firme propósito hacer posible el ejercicio del sufragio a los señores asociados electores, decidió realizar, con el mayor ahinco, las gestiones encaminadas a verificar el acto suspendido en el más breve plazo posible, ya que, de ese modo cumplirá debidamente la misión que la Ley social le tiene encomendada.

No se verificarán, pues, las elecciones señaladas para el domingo 4 del actual hasta que la Comisión Electoral anuncie la fecha de celebración de las mismas, mediante convocatoria dictada al efecto.

Habana, 3 de Enero de 1931.

Vto. Bno.:
ANGEL NAYA ROEL,
Presidente de la C. Electoral.

JOSE BARGUEIRAS,
Secretario.

2/d—3.

¡SE ACABO LA ESTATICA!

Adaptable a todos los Radios Victor. Elimina totalmente la molesta estática que impide oir las estaciones del extranjero con toda su pureza y potencia.

Es también adaptable a cualquier radio cuya base de amplificación sea análoga a la del Radio Victor.

Venga a oir esta nueva maravilla de la ingeniería Victor.

De venta a plazos y al contado en:

UNIVERSAL MUSIC COMM. & CO	San Rafael 1	Tel.	A-2930
CIA. CUBANA DE FONOGRAFOS	O'Reilly 89	Tel.	A-3123
EL PALACIO DE CRISTAL	Neptuno y Campanario	Tel.	A-0315
VDA. DE CARRERAS Y CIA	Prado 115	Tel.	A-3462
LA CASA DE LA MUSICA	Belascoain 22	Tel.	U-5458
MANUEL Y GUILLERMO SALAS	San Rafael 14	Tel.	A-4368
LA NEW YORK	Real 182, Marianao	Tel.	F0-7152
BERNARDO BARRIE	O'Reilly 57	Tel.	A-3262
EL PROGRESO CUBANO	Monte 139	Tel.	A-1959

Distribuidores para Cuba:

VDA. DE HUMARA Y LASTRA, S. EN C.

Ricla, (Muralla), 83 y 85. Teléfonos: A-3498 y M-9093

"HIS MASTER VOICE"

M.E.C.D. 2016

VIVE AUN EL MARISCAL JOFFRE, PERO FRANCIA SABE QUE NO LO VERA MAS

La debilidad del anciano guerrero se acentúa y es esperado el triste final

VIVE MAS DE LO ESPERADO

Fuera del hospital, un millar de amigos de Joffre esperaba el último boletín de anoche

PARIS, enero 2 (A. P.) — La vida iba apagándose lentamente en el mariscal Joffre esta noche, haciéndose más pronunciado el estado de coma en que quedó sumido ayer por la mañana, pero el vigoroso corazón del veterano soldado continúa latiendo y sus médicos esperan solamente a que llegue el inevitable fin.

Las heridas de la pierna amputada continúan curando, pues hasta ahora no se han registrado complicaciones, pero la debilidad del mariscal es mayor cada momento. Francia sabe que no volverá a verle con vida.

Los médicos que le asisten declaran que le están administrando inyecciones de estimulantes a intervalos de varias horas, pero que tal práctica no podrá continuarse indefinidamente. En realidad, el mariscal Joffre ha durado más de lo que esperaban los médicos.

Louis Barthou, íntimo amigo del paciente, le vió esta tarde y dice que las mejillas del mariscal están hinchadas, su piel áspera y que han desaparecido casi por completo las arrugas de su rostro. Madame Joffre, estoica como su heroico esposo, no se aparta del lecho.

Fuera del hospital de San Juan de Dios, un millar de amigos de Papá Joffre esperaba el boletín de esta noche. Saben que el mariscal podrá durar varios días, pero están seguros de que el final se acerca.

A las diez de la noche se publicó el siguiente comunicado oficial.

«Durante la tarde hubo varios espasmos respiratorios graves. El mariscal ha estado descansando tranquilamente desde las ocho de la noche. El pulso es débil, la respiración rápida y la temperatura baja.—(Fdo.) Profesor Leriche, Faure y Labbe, doctores Boulin y Fontaine».

MOVIMIENTO MARITIMO

NUEVA YORK, enero 2 AP.—Hoy llegó a este puerto el vapor Morro Castle, de la Habana, saliendo el Havana y el Munargo, para el mismo puerto.

MEDIANTE CONCURSO ESTAN BUSCANDO UN ENFERMO DE MIGRAINE

CHICAGO, Enero 2. (AP.)—Cuatrocientos individuos que padecen de dolores de cabeza han participado en un concurso organizado por los médicos del Hospital de la Universidad de Illinois, quienes buscan un enfermo de migraine, especie de neuralgia rara, que necesitan estudiar de manera objetiva.

Se ofrece cincuenta pesos de sueldo durante tres meses y manutención completa al paciente de migraine que se presente. De los cuatrocientos aspirantes al original «empleo», solo uno se aproxima algo a lo que se quiere. Se trata de un veterano de la Gran Guerra, sin trabajo, pero según los médicos su caso no es más que regular.

Amenazada de Paro la Industria del Algodón Británica

De declararse la huelga, ha de afectar ésta a unos doscientos mil trabajadores

MANCHESTER, Inglaterra, Enero 2. (AP.)—La paralización de la industria algodonera de Lanacshire, que afectará a doscientos mil trabajadores, amenazaba esta noche hacer más sombrío aún el nuevo año para el pueblo inglés. La disputa carbonera del Sur de Gales se verá así agravada por el nuevo conflicto.

En una reunión especial que se celebró festinadamente esta noche, entre los tejedores y la Asociación de Fabricantes y de Patronos, las negociaciones quedaron abruptamente rotas, al no aceptar los primeros las demandas de los últimos.

Los jefes de los obreros han anunciado que prohibirán a estos que trabajen el lunes en todos los telares afectados. Esta noche la perspectiva no podía ser peor.

Los patronos insisten en el sistema de ocho telares para cada tejedor, en vez de los cuatro de antes, está funcionando ya en numerosos talleres, donde se le implantó como experimento.

En la reunión de esta noche los obreros pidieron que se suspendiera inmediatamente el experimento, negándose a ello los patronos, aunque ofreciendo otras concesiones.

LOS EJECUTIVOS DE LOS FERROCARRILES DEL ESTE SE HALLAN DE ACUERDO

NUEVA YORK, enero 2 AP.—Los Jefes ejecutivos de los Ferrocarriles del Este de los Estados Unidos llegaron esta noche a un acuerdo para consolidar sus empresas en cuatro grandes sistemas, comunicando inmediatamente los detalles del plan a la Comisión Inter-Estatal de Comercio, en Washington, por teléfono de larga distancia.

Los ejecutivos estuvieron conferenciando todo el día. En el informe a los comisionados de comercio afirman que su convenio es interdependiente. Los centros de los cuatro sistemas acordados son los siguientes Ferrocarriles: New York Central, Pennsylvania R. R., Baltimore and Ohio y Chesapeake and Ohio.

41 VICTIMAS EN UN DESASTRE MARITIMO

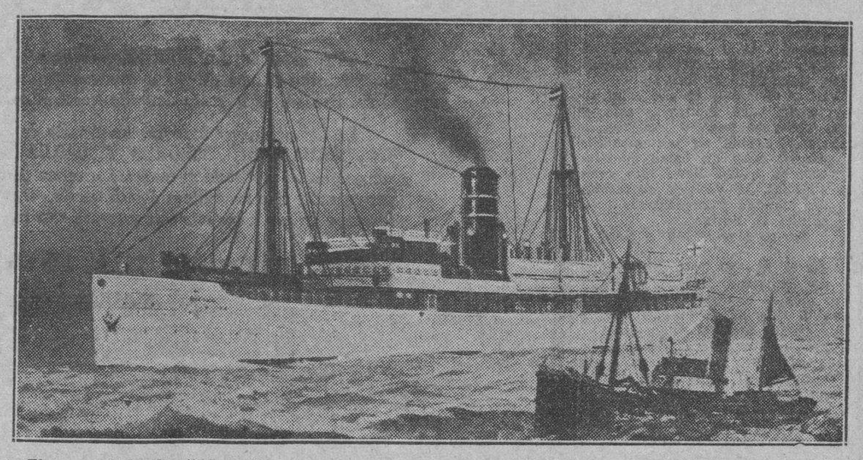

El vapor finlandés "Oberon", cuyos cuarentiún pasajeros y tripulantes, perecieron ahogados en las aguas heladas de Cattegat, en la costa danesa, cuando el Oberon se hundió después de haber chocado con el vapor Arcturus. Los capitanes de los dos vapores eran hermanos.

SENADORES Y REPRESENTANTES DE LOS ESTADOS UNIDOS PIDEN LA RETIRADA DE LAS TROPAS QUE HAY EN NICARAGUA

Inesperada y Fulminante, una gran...

Borah, presidente del Comité de Relaciones, sostiene que no se debe permanecer allí

TAMBIEN KING ES OPUESTO

Es mala cosa, dice, enviar las bayonetas para apoyo de las inversiones en el extranjero

WASHINGTON, enero 2 (A. P.) La muerte de ocho soldados de Infantería de Marina de los Estados Unidos por los insurgentes de Nicaragua ha sido causa de que los senadores republicanos y demócratas reanudaran hoy sus demandas al Gobierno a fin de que retire inmediatamente las fuerzas norteamericanas que se hallan en aquella república.

El presidente de la Comisión de Relaciones Exteriores, Mr. Borah, hizo las siguientes declaraciones:

«Soy de opinión, como lo he sido siempre, que no debemos estar allí».

El senador demócrata King, de Utah, manifestó que «era mala cosa de enviar bayonetas para apoyar las inversiones americanas en países extranjeros», y pidió el inmediato regreso de los soldados de Infantería a los Estados Unidos.

King, como Borah, se ha opuesto siempre a la intervención militar en dicha República, y dijo que presentaría el lunes próximo una proposición pidiendo que se retiren los soldados americanos.

«Combatí la intervención militar en Nicaragua hace años, porque no hay motivo ni razón para ella»—agregó King. «Debemos retirarnos de una manera absoluta—política y militarmente—a fin de que los nicaraguenses puedan regir sus propios destinos.

«Hemos tenido la costumbre de intervenir demasiado: en Santo Domingo, en Haití y en Nicaragua»—siguió diciendo. «Esto tiende fácilmente a provocar el resentimiento y la mala voluntad por parte de los hispanoamericanos. Les lleva a creer que somos un pueblo imperialista, no sólo desde el punto de vista de los negocios, sino desde el punto de vista militar, dispuesto a apoyar, con las fuerzas militares, la penetración económica».

Kind agregó que la emboscada de que fueron objeto los soldados de infantería de marina americana ha despertado «las simpatías, cuando no la cólera, del pueblo de los Estados Unidos».

En dos ocasiones se intentó en el Senado que se retirasen las fuerzas americanas de Nicaragua, fracasando tales propósitos.

(Continuación de la Pág. PRIMERA.)

sidencia de Chiari como de Arosemena.

Repentinamente, cuando nadie lo esperaba, un grupo de unos cien hombres asaltó la jefatura de policía, cuyos miembros constituyen la única fuerza armada de la República. Se registraron unas cuantas descargas y el edificio cayó en poder de los sublevados.

Simultáneamente otros grupos atacaron el Palacio, donde hallaron breve resistencia. El presidente estaba encerrado en su despacho con varios funcionarios del Gobierno, entre ellos Archibald Boyd, Gobernador de la provincia de Panamá y Ricardo Arango, jefe de la policía.

Después de una conferencia de varias horas con los jefes revolucionarios, el Presidente Arosemena nombró jefe del Gobierno al doctor Harmodio Arias, renunciando luego a la presidencia.

Dueños de la Jefatura de policía y del palacio, el pueblo unido a los revolucionarios patrulló por las calles bajo el mando del general Manuel Quintero. Los establecimientos cerraron las puertas, dejaron de circular los ómnibus, y los automóviles cruzaban veiozmente la ciudad llevando gente armada a los puntos estratégicos.

Cuando el Gobernador de la provincia de Colón, Inocencio Galindo, se enteró del acontecimiento, intentó enviar 500 policías a la capital para apoyar al Gobierno de Arosemena, pero la compañía ferroviaria se negó a realizar el transporte del destacamento.

La Acción Comunal ha publicado esta tarde un vibrante manifiesto proclamando Presidente de la República al señor Arias.

"Sonó la hora de la justicia",—dijo el documento. "Que los delincuentes sufran el castigo de sus crímenes mientras resurge la democracia de un pueblo viril,

"Es necesario restaurar en su plenitud la herencia de nuestros padres", continúa. "Y para ello es indispensable que los destinos de la nación estén dirigidos por manos inmaculadas y corazones generosos".

Mientras la revolución se desenvolvía, el ministro americano Roy de Davis, desplegó una extraordinaria actividad, conferenciando sin interrupción con los demás miembros del Cuerpo Diplomático y los representantes de los revolucionarios. Se negó a hacer manifestaciones para la publicidad, limitándose a decir que él y los demás representantes extranjeros "siguen la marcha de los acontecimientos". La Legación americana está custodiada por tropas de los Estados Unidos.

Entre los detenidos en esta capital se encuentra Anguizola, Gobernador de la provincia de Chiriqui, en la cual posee extensos campos de cultivo la United Fruit Company.

El señor Arias, Jefe de la revolución, es panameño e hijo de padres humildes de una provincia norteña. Se educó en Inglaterra. Es abogado y relativamente joven.

CUMPLIRA TODOS LOS COMPROMISOS

PANAMA, Enero 2. (AP). — El nuevo gobierno panameño cumplirá todos los tratados respetará las obligaciones legítimamente adquiridas y garantizará los derechos de los extranjeros en la República, según ha comunicado Harmodio Arias, presidente provisional y jefe de las fuerzas revolucionarias panameñas a la "Associated Press".

El mensaje dice:

"La aspiración del nuevo Gobierno es establecer y mantener la honradez y la eficiencia en la administración pública así como la libertad del sufragio.

"Estoy seguro que el nuevo Gobierno cumplirá todos los tratados concertados por la República y las demás obligaciones legítimamente adquiridas y por lo tanto garantizo que los nacionales y extranjeros disfrutarán de todos los derechos. Reina completa tranquilidad y el nuevo Gobierno domina la situación".

EL GOBERNADOR DE COLON NO RECONOCE A LA JUNTA REBELDE

COLON, Panamá, Enero 2. (AP). — A pesar del aparente éxito del movimiento revolucionario que derrocó al presidente Arosemena hoy, el Gobernador de la provincia de Colón, Inocencio Galindo, se negó esta noche a dar cumplimiento a la orden de la Junta revolucionaria para que dimitiese.

Anunció que su dimisión solamente será efectiva en el caso de que la pida el Presidente Arosemena.

Esta mañana el Gobernador Galindo dijo que los jefes revolucionarios eran un grupo de descontentos y aseguró que con la excepción de Ciudad de Panamá, las nuevas provincias son leales al régimen caído.

Intentó enviar un destacamento de quinientos soldados de la Policía Nacional a la capital para apoyar al gobierno de Arosemena, pero la empresa del ferrocarril se negó a efectuar el transporte.

El Gobernador Galindo ha pedido hoy con urgencia a los Gobernadores de las demás provincias la más íntima cooperación para reprimir el levantamiento y sugiere que se proceda al desarme de todos los ciudadanos.

AROSEMENA SERA SOMETIDO A LOS TRIBUNALES

CIUDAD DE PANAMA, Enero 2. (AP). — Se espera esta noche que el nuevo Gobierno permitirá al señor Arosemena que fije su residencia en la casa de un primo suyo, el señor Domingo Díaz uno de los jefes del movimiento revolucionario. En ese lugar permanecerá hasta tanto se decida sea juzgado por los tribunales. La Legación del Ecuador, donde el ex-presidente Chiari se había refugiado, se encontraba custodiada esta noche.

La orden contra la publicación de periódicos quedó sin efecto esta noche, restableciéndose también el tráfico.

Las primeras informaciones de que todos los presos que se hallaban en las cárceles han sido puestos en libertad ha sido desmentidas.

NUEVO CONFLICTO PARA WASHINGTON

WASHINGTON, Enero 2. (AP).—El departamento de Estado cerró esta noche el primer día laborable del Año Nuevo dentro de un ambiente de incertidumbre acerca de la política de reconocimiento que seguirá con relación a los dos nuevos régimenes de Centro América.

Créese que las medidas adoptadas en Guatemala para el restablecimiento del Gobierno constitucional son suficientes para merecer el reconocimiento de los Estados Unidos de acuerdo con el tratado de 1923.

La revolución de Panamá crea otro problema, de carácter bien distinto, al departamento de Estado.

Las relaciones entre este país y Panamá no están regidas por el tratado de 1923, puesto que ninguno de los dos países es signatario del mismo. De acuerdo con el tratado firmado por los Estados Unidos y Panamá en 1903, los primeros tienen derecho a intervenir en el caso de que los intereses americanos de la Zona del Canal se vean amenazados.

Tal intervención no se considera probable.

El departamento de Estado determinará su política respecto al reconocimiento del régimen de Arias sobre las mismas bases del acordado recientemente a la Argentina, Brasil, Perú y Bolivia.

Los intereses americanos están bien protegidos por las fuerzas navales que se encuentran en la vecindad de Panamá. Tres buques de la escuadra especial, el crucero "Rochester" y los cañoneros "Sacramento" y "Ashiville" están estacionados en Balboa cerca de Panamá. También tienen allí los Estados Unidos 853 soldados de Infantería de Marina a bordo de los tres barcos.

Además de eso cuentan con ocho submarinos y un tender de Coco Solo, a la entrada del Canal por el Atlántico.

UN HIJO DE AROSEMENA ES CADETE DE WEST POINT

WEST POINT, Nueva York, enero 2. AP.—Bey Mario Arosemena, hijo del depuesto Presidente de Panamá, es cadete de la Academia Militar de los Estados Unidos. El próximo domingo celebra el muchacho los 18 años de edad.

El hijo del Presidente Arosemena recibió un cablegrama de Panamá informándole que había estallado la revolución, pero que sus padres estaban sanos y salvos.

El cadete inmediatamente solicitó permiso para abandonar la Academia y retornar a Panamá tan pronto como sea posible. Las autoridades del establecimiento de enseñanza lograron disuadirle acerca de la conveniencia de que continúe aquí.

EL GABINETE PROVISIONAL DE PANAMA

PANAMA, enero 1 (AP)—Poco después de haber prestado juramento, el presidente provisional Arias, hizo una visita al ministro americano Roy T. Davis. Al terminar la entrevista el señor Arias hizo elogios de los buenos oficios del ministro de los Estados Unidos.

«Me considero profundamente obligado—dijo—a visitar al ministro Davis por el tacto e interés con que hizo frente a una situación delicada, especialmente por haberse entrevistado con el Presidente mientras continuaba el fuego. Estoy seguro de que el pueblo de Panamá apreciará su conducta neutral».

Los miembros del gabinete provisional designados esta noche son:

Ministro de Estado: Francisco Arias Paredes.

Ministro de Hacienda: Enrique Jiménez.

Subsecretario de Estado: Dr. J. H. Vallarino.

Ministro de Instrucción Pública: doctor Ramón Mora.

Secretario general de la Presidencia: Victor F. Goytia.

Se han dado órdenes a la policía para que deje en completa libertad de acción al doctor Ricardo A. Morales, Secretario interino de Estado en el gabinete de Arosemena.

EL CONVENIO AMERICO-PANAMEÑO

WASHINGTON, enero 2. AP.—Es posible que el nuevo convenio director de las relaciones entre los Estados Unidos y Panamá quede pospuesto indefinidamente en vista de las noticias de que en la República centroamericana ha habido un cambio completo de gobierno.

Antes de los rápidos acontecimientos de hoy se entendía que el Congreso panameño pensaba estudiar un nuevo convenio con los Estados Unidos, para sustituir el de 1903. Durante algunos años las autoridades panamenas han gestionado un pacto más ventajoso que aquel, concertado a raiz de separarse Panamá de Colombia.

La queja concreta contra el tratado de 1903 era que no garantizaba completamente la soberanía panameña, con respecto al Canal inter-oceánico.

El doctor Ricardo J. Alfaro, Presidente interino de Panamá y actual Ministro en Washington, hacía varias semanas que esperaba instrucciones de su Gobierno para iniciar negociaciones con la Cancillería norteamericana acerca del convenio, pero hasta hoy no había recibido ninguna.

EL TRIBUNAL SUPREMO DE PANAMA DESIGNA PRESIDENTE A RICARDO J. ALFARO

PANAMA, enero 2. AP.—El Tribunal Supremo de Panamá recibió esta tarde el juramento a Harmodio Arias como presidente provisional de la República e inmediatamente telegrafió al doctor Ricardo J. Alfaro, ministro en los Estados Unidos, pidiéndole que regrese a Panamá para asumir la Presidencia.

El doctor Alfaro era primer Vicepresidente del período presidencial precedente y el Tribunal Supremo sostiene que es, por esa razón, el sucesor legal del Presidente Arosemena, que dimitió después del movimiento revolucionario de hoy, poniendo el gobierno del país en manos de una Junta Militar.

El Tribunal Supremo ha resuelto que la elección de Tomás Gabriel Duque, Carlos L. López y Enrique Linares, como primero, segundo y tercer Vicepresidentes que se hizo cuando el Presidente Arosemena tomó posesión del cargo, es nula e ilegal por no haberse efectuado dentro del plazo estipulado por la Constitución.

Después de la revolución de esta mañana, el Presidente Arosemena nombró al señor Arias, jefe del movimiento, para el puesto de presidente del Consejo de ministros, y renunció después dejando el gobierno en manos de los rebeldes.

Poco después el presidente del Tribunal Supremo, señor Manuel Herrera, tomó juramento a Arias como Presidente provisional, asistiendo a la ceremonia todos los magistrados. Las cincuenta personas que se reunieron en la Sala del Tribunal donde se efectuó el acto entonaron el himno nacional. Después el señor Arias se asomó al balcón y pronunció las siguientes palabras al enorme público que se había congregado frente al edificio:

«No tengo ambiciones políticas. He sido llamado a asumir esta gran responsabilidad y solamente podré triunfar en ella con el apoyo de todos mis conciudadanos».

EL DOCTOR ALFARO ACEPTA LA PRESIDENCIA PROVISIONAL DE PANAMA

WASHINGTON, enero 2. AP.—El doctor Ricardo J. Alfaro, embajador de Panamá, dijo esta noche que no vacilaría en aceptar la invitación del Tribunal Supremo de su país para hacerse cargo de la Presidencia de la República.

En la Legación panameña se decía que el doctor Alfaro estaba a la cabeza de todos los candidatos presidenciables de su país, por ser la figura más aceptable de acuerdo con la Constitución.

Se recordaba que fué elegido primer designado presidencial o primer Vicepresidente en 1928, por un período de dos años que terminó el 1 de octubre de 1930.

Alfaro fué informado que había sido confirmado en el carácter de Presidente interino por el Tribunal Supremo de Panamá esta tarde.

El cablegrama que recibió dice que el Tribunal Supremo había aceptado la dimisión del Presidente Arosemena, y «considerando inconstitucional» la elección de los designados hecha por la Asamblea en el mes de octubre último, había decidido llamar al Ministro en su capacidad de primer designado para que asuma las facultades ejecutivas.

«Aunque no tengo planes, dijo el doctor Alfaro, no tengo por qué vacilar como es mi costumbre y estoy dispuesto a contestar al llamamiento de mi país cualquiera sea al mismo tiempo que estoy de completo acuerdo con las aspiraciones y propósitos de este movimiento».

Alfaro ha sido ministro de su país en los Estados Unidos durante los últimos ocho años. Antes de ese tiempo fué ministro de Estado y ministro de Justicia.

El texto del mensaje del Presidente del Tribunal Supremo de Panamá, señor Herrera, a Alfaro, es el siguiente:

«El Presidente Arosemena dimitió hoy. El Tribunal Supremo ha aceptado la dimisión y considerando inconstitucional la elección de los designados hecha por la Asamblea el pasado Octubre, el Tribunal, por decreto de esta fecha, ha decidido llamarle en su calidad de primer designado, para que asuma el poder ejecutivo».

Durante todo el día la Legación de Panamá fué el centro de reunión de un centenar de panameños que se interesaban por tener noticias del golpe de Estado de esta mañana. Muchos de ellos eran estudiantes, pero también desfilaron por la Legación muchas damas de preeminentes familias panameñas que residen en Washington.

El doctor Ricardo J. Alfaro fué delegado en la Sexta Conferencia Pan-Americana que se celebró en la capital cubana en 1928.

Manifestó esta noche que no sabía cuando partiría para Panamá ni lo que hará en estos días. Los amigos de Alfaro y muchos miembros de la colonia panameña desfilaron esta noche por la Legación para felicitar al nuevo Presidente de Panamá.

ACEPTO ALFARO LA PRESIDENCIA

WASHINGTON, Enero 2.—(AP).—El Dr. Ricardo J. Alfaro, Ministro de Panamá en los Estados Unidos, aceptó esta noche oficialmente la presidencia de la República que le fué ofrecida por el Tribunal Supremo de su país.

A medianoche el Dr. Alfaro cablegrafió su aceptación a Ciudad Panamá, en los siguientes términos:

«Inclinándome ante la decisión de ese Honorable Tribunal y obediente a su llamada, me preparo a salir hacia Panamá lo más pronto que me sea posible».

El Presidente-designado resolverá el sábado por la mañana cuando embarca. Intenta conferenciar primero con los funcionarios del Departamento de Estado. Desde que el Dr. Alfaro recibió esta tarde el ofrecimiento de la presidencia panameña, no ha tenido contacto con la cancillería norteamericana.

AROSEMENA SOLO ERA UN «FIRMON»

TRENTON, Estado de Nueva Jersey, Enero 2.—(AP).—«Aunque es mi primo hermano el exPresidente Florencio H. Arosemena nunca fué más que un «firmón», en lo que concierne al Gobierno panameño». Con estas palabras se refirió esta noche a los acontecimientos políticos de Panamá el director de la Freehold Military Academq, comandante Charles A. Duncan.

—El poder que estaba detrás de Arosemena— continuó el com. Duncan— fué siempre su predecesor en el Poder, el exPresidente Chiari, gran partidario de la corrupción. La revolución era inevitable. Cuando estuve en Panamá en mayo último, la ví venir...

Vasco Arosemena, niño de doce años, hijo del Presidente depuesto, ha sido alumno de la Freehold Academy cuatro años, y su hermano, Mario, de 19, se graduó allí antes de ingresar en West Point.

VOTO DE CALIDAD PARA EL INDOSTAN

Pide un gobierno responsable bajo un virrey, con gabinete formado por una legislatura

60.000 PRESOS POLITICOS

Cerca de cuatro horas ha estado hablando ayer dicho jefe moderado indostánico

LONDRES, enero 2 (A. P.) —La India está pasando por una grave crisis, y los cincuenta mil a sesenta mil presos políticos que existen en el Indostán no pueden sumarse del lado de la Gran Bretaña, según dijo hoy Sir Tej Sapru, jefe moderado hindú, en la conferencia que se celebra en esta capital desde hace varias semanas. Sir Tej estuvo hablando cerca de cuatro horas.

Sapru, abogó por el establecimiento de un gobierno indostánico responsable bajo la dirección de un Virrey designado por la Corona británica, pero con un gabinete formado por una Legislatura electiva, al frente del cual deberá haber un primer ministro.

Esto, dijo, es lo único que puede restaurar la fe en el gobierno por parte de la juventud y de los millares de presos políticos, cuyos métodos, declaró Sapru, podrán ser censurados pero no puede ponerse en duda su sinceridad.

El jefe hindú dijo que no cabían medias tintas entre la autocracia de tiempos ya idos y la responsabilidad legislativa. Aún admitiendo que el Gobierno imperial puede considerar necesario retener el control de ciertos asuntos como la defensa del territorio y las relaciones exteriores durante un período de transición, expuso las dudas que abriga Inglaterra respecto a la integridad y habilidad de la India para administrar la hacienda nacional.

La India, declaró, acepta toda la responsabilidad de sus deudas públicas. Negó que ningún indostánico «decente» pretendiera robar un centavo a nadie.

El discurso de Sapru siguió al de apertura de un debate general sobre la Constitución y facultades del proyectado ejecutivo federal del Indostán pronunciado por el Lord Canciller Sankey. Este recomendó a los jefes de las delegaciones que no se hicieran eco de «las sugestiones de los visionarios» ni de «ideales imposibles», diciendo que lo se necesitan son planes prácticos y fáciles de poner en vigor.

Nuevo Método para Pesar la Tierra y Obtener más Datos

Seis años de esfuerzos para saber que el planeta pesa 6.000 trillones de toneladas

UNA BALANZA DIMINUTA

Los resultados obtenidos no influyen para nada en los datos terrestres hoy usados

CLEVELAND, enero 2 (A. P.)—En la última sesión de la reunión anual que acaba de celebrar la Asociación Americana para el Progreso de la Ciencia, el doctor Paul R. Heyl, del Bureau de Standards de los Estados Unidos, informó del procedimiento para pesar la Tierra, mediante una balanza diminuta, construída con filamentos de tungsteno, o sea los utilizados en las bombillas eléctricas incandescentes. El cálculo permitió averiguar, tras seis años de esfuerzos ,que nuestro planeta pesa seis mil trillones de toneladas.

Mediante la delicadísima observación del original aparato, se logró apreciar la llamada «constante de gravitación», que resultó ser algo menor de lo que se creía antes. Después, mediante computación matemática, se hizo el cálculo del peso del Globo.

El nuevo valor de la gravitación o sea la «constante» mencionada, afirmó el doctor Heyl, no influye nada en los datos terrestres usados ahora en muchas ciencias y en las tablas náuticas, aunque sí alteran algo los cálculos de los cometas cuyas órbitas se extiendan mucho más allá, por ejemplo, que la del planeta Pluto, recién descubierto. También podrán ser útiles a Einstein para calcular las distancias a través del espacio.

Mediante la «constante de gravitación» de prueba que la Tierra tiene menos densidad que la que se aceptaba anteriormente.

Los doctores Johnson y Jacobsen, del Instituto Mellon de la Universidad de Pennsylvania, informaron ante la Asociación, que después de minuciosas observaciones han comprobado que los niños duermen mejor por la tarde que por la noche, por lo cual cuando se quiera que los bebés descansen mejor, no se les debe aumentar el sueño nocturno, sino la siesta.

HA DESPERTADO IMPRESION GRANDE EN PARIS LA NOTICIA DE UNA CONFERENCIA FRANCO-INGLESA PARA TRATAR DE LA CUESTION DEL ORO BRITANICO

ESSEN, Alemania, enero 2 (A. P.)—La policía de Neukirchen se vió obligada hoy a llamar las reservas de otras ciudades en vista de que resultaron inútiles sus esfuerzos para dispersar a los huelguistas que trataban de impedir que los mineros penetraran en las galerías.

El orden quedó finalmente restablecido por medio de los clubs.

Aunque se calcula que solamente el once por ciento de los mineros del valle del Ruhr han ido al paro, incitados por los trabajadores sin ocupación y los comunistas, en muchas de las minas los huelguistas apelaron a métodos violentos.

En Neukirchen lanzaron rocas a los obreros que pretendían entrar y las minas y las cantinas de comida que llevaban al trabajo les eran arrebatadas. En Buer, Gladbeck, Hamm y Recklinghousen, muchas mujeres se unieron a los huelguistas.

Esta huelga, que no ha sido autorizada por los gremios, comenzó al saberse que las empresas mineras habían despedido a trescientos mil mineros y que la huelga comenzaría a surtir efecto el 15 de este mes. Después de esa fecha, solamente se admitirán a los mineros mediante la aceptación por su parte de reducciones en los salarios.

EINSTEIN Y SU GRAVE PROBLEMA

Si la gravitación, la luz, la electricidad, etc., no son aspectos de una misma cosa

POR QUE FUE A CALIFORNIA

Quiere que los sabios del observatorio de Mont Wilson le aclaren esas cuestiones

PASADENA, Estado de California, enero 2 (A. P.) — El doctor Albert Einstein reveló hoy por qué vino a California.

Einstein espera que los hombres de ciencia del Observatorio de Monte Wilson y del Instituto de Tecnología de California le ayuden a solucionar el gran problema que se ha planteado a sí mismo: si la gravitación, la luz, la electricidad y el electro-magnetismo no son formas diferentes de la misma cosa.

—Esta cuestión es el principal problema de la actual teoría de la relatividad—dijo Einstein—. Se ha encontrado interesantes posibilidades para resolver la cuestión, pero no se sabe si por los medios puestos en juego se logrará algo. —Las nuevas observaciones de los astrónomos Hubble y Humason, de Monte Wilson, acerca del cambio rojo de la luz en las nebulosas lejanas, hacen presumir que la estructura general del Universo no es estática. Las investigaciones de Le Maitre y Tolman, matemáticos del Instituto de Tecnología de California, prueban un criterio que conviene bien con la teoría de la relatividad.

El profesor de Berlín se siente muy feliz de estar entre tantos hombres inteligentes que hacen pruebas físicas relacionadas con su principio de la relatividad. Muchos han realizado experimentos que sustentan su principio, esperándose nuevas revelaciones.

Einstein ha hablado de otro problema que tiene intrigados a los investigadores, y es el de la naturaleza de la luz.

Si la luz la explica la teoría de las ondas o la corpuscular, es el problema a resolver. Y no solamente la luz, sino la materia también ha probado, ante la física moderna, que tiene características concordantes con ambas teorías. Einstein espera que ambas se unirán en la misma ley acerca de la luz, y que podrá ser aplicable a la materia.

Preguntado si, en su opinión, la civilización está amenazada de destrucción, Einstein contestó:

—Creo que la falta de acuerdo internacional y de organización puede ser un peligro grave. En este sentido las investigaciones científicas posiblemente no tendrán influencia directa en la solución del problema. Sólo la determinación propia del hombre puede resolver éste.

Mineros de Gales Piden al Altísimo que Haya Arreglo

Ruegan hombres y mujeres para que Dios ilumine a los que han de hallar solución

140.000 SIN TRABAJO

Ya los negocios del país han comenzado a sentir el efecto del lockout iniciado

CARDIFF, Gales enero 2 (A. P). — En las pequeñas capillas diseminadas por los sombríos valles del Sur de Gales, hombres y mujeres consagraron el día de hoy a pedir al Altísimo que ilumine a los encargados de resolver el conflicto minero, haciéndoles encontrar alguna solución en la disputa existente entre patronos y obreros que ha dejado sin ocupación a ciento cuarenta mil mineros en el día de ayer.

Ponen sus esperanzas en la reunión que celebrará mañana la Junta de Conciliación carbonera, de la cual puede surgir un compromiso que ponga fin a la huelga, pues dentro de algunos días todo será hambre y miseria en los hogares de los trabajadores.

Las mujeres, que han pasado por tal estado de cosas antes de ahora, saben que a ellas corresponde la peor parte. No ignoran que los tenderos suspenderán el crédito a las familias de los obreros agremiados que no cuenten con disponibles. Además, los fondos de los gremios no pueden atender a los dispendios de una larga huelga.

Ya los negocios han comenzado a sentir los efectos del lockout. La Bolsa del carbón está paralizada. Los buques del canal de Bristol se están enviando a los puertos del continente para que se provean de carbón y un embarcador afirma que se han perdido negocios por varios millares de toneladas.

Lo único que hasta ahora constituye una nota favorable ha sido la ausencia de desórdenes. Las patrullas de policía enviadas a los campos mineros no han tenido que intervenir todavía en ningún conflicto.

Como ya se sabe, las diferencias consisten en que los mineros insisten en la jornada de siete horas y media y los patronos en que, de implantarla, tendrán que reducir los salarios, a lo que se oponen los obreros.

BOTELLA CONTENIENDO UN SUPUESTO MENSAJE DE LOS PASAJEROS DEL LUSITANIA

HAMBURGO, Alemania, enero 2. AP.—Una botella conteniendo un mensaje que pretende haber sido escrito por los pasajeros del trasatlántico "Lusitania" torpedeado y hundido hace quince años, ha sido recogida en la costa de la isla de Longness, frente a la costa de Schleswig, según se ha sabido hoy.

El mensaje lleva la firma de diez supuestos pasajeros y dice:

"El buque se hundirá dentro de diez minutos".

La botella y el mensaje que contiene han sido enviados a las oficinas de la Cunard Line, propietaria del "Lusitania", para que practique las investigaciones que crea pertinentes.

Temperaturas en Varias Ciudades

N. YORK, enero 2, (AP.) — En las últimas 24 horas se registraron las siguientes temperaturas en las ciudades que se mencionan:

N. York (bajo cero) ..	6.6
Washington (bajo cero)	7.7
Chicago (bajo cero) ..	4.4
Londres	0.0
Berlín	2.2
Gibraltar	15.5

UNA PREDICCION DEL PORVENIR QUE HA HECHO EL PROFESOR W. OGBURN

CLEVELAND, Enero 2. (AP.)—La pobreza habrá sido abolida tan completamente en el porvenir, que obreros y profesionales discutirán de arte y de filosofía, predijo hoy el profesor William F. Ogburn, sociólogo de la Universidad de Chicago, en la sesión final de la Asociación Americana para el Progreso de la Ciencia.

Según el informante, los divorcios y las separaciones aumentarán en el futuro, porque las familias se mantendrán unidas por el afecto, el cual es a menudo muy voluble.

Se Halla Enfermo el Príncipe Miguel, Heredero Rumano

Es posible que Carol y su esposa se encuentren junto al lecho de su pequeño hijo

SINAIA, Rumania, Enero 2. (AP.)—El Príncipe heredero Michael, está sufriendo un resfriado y los médicos le han ordenado que permanezca recluído en su habitación del Palacio Real hasta que mejore su estado catarral.

La posibilidad de que el Rey Carlos y la Reina Elena se encuentren junto al lecho del enfermito es objeto de comentarios en el pueblo, especialmente desde que se ha sabido que la Reina Elena salió esta noche de Bucarest para Sinaia en el expreso a fin de estar junto a su hijo.

Carol y Elena están separados desde hace años y recientemente se anunció que el Rey había pedido a su esposa que abandonara el territorio rumano, a lo que se negó Elena a menos de que se le permitiera hacerlo con su hijo Michael.

En vista de que el Rey no quiso autorizar los deseos de la esposa, esta permanece en Bucarest y su hijo Michael fué a Sinaia durante las Pascuas para pasar las fiestas de Navidad al lado de su padre.

ESTAN BUSCANDO AL SECUESTRADOR DEL NIÑO BUSCH ORTWEIN

ST. LOUIS, enero 2 AP.—Charles V. Abernathy, joven de color, de 28 años de edad que el día último de año secuestró al niño de 13 años Adolphus Busch Ortwein, devolviéndolo más tarde a sus familiares, no había sido detenido aún esta noche. Albernathy tiene siete hijos.

La policía le busca para entregarlo a las autoridades judiciales, que lo reclaman como plagiario del nieto de los millonarios cerveceros Busch.

Se ha sabido que gracias a las gestiones del padre de Albernathy, corredor de terrenos de St. Louis, fué devuelto el niño, después de 20 horas en poder de su secuestrador. Este y su familia vivían, en condiciones precarias, en una casita de Webster Grove donde se hizo la devolución de Adolphus.

Albernathy, padre, está detenido e incomunicado.

M.E.C.D. 2016

$6.75

Precio atractivo porque se trata de calzado fino.

Estos dos modelos son de charol con adornos de serpiente, en tres tacones.

Este modelo de Crepé negro o blanco, se lo teñimos del color de su vestido.

"LA GRANADA"
San Rafael 14½
Teléfono A-7706

Atendemos pedidos del interior

Revisó la Comisión de Pensiones, Ayer, Varios Expedientes

Siete fueron incluídos en el registro a los efectos de pago. Otros tantos se investigarán

En la sesión celebrada ayer por la Comisión de Pensiones a Veteranos, se tomaron los siguientes acuerdos:

Incluir en el Registro a los efectos del pago de las mismas, a los expedientes de José Pupo Marrero, Juan Segrera Pérez, Emiliano Font Leyva, Félix González Avas, Matías Alvarez y Alvarez, Ignacio González Antón, Rosa Masforrol.

Declarar en estado de investigación los expedientes de Alejandro Padilla, Federico Maruran, Justo Germán Peñalver, Castulo Braulio Romero y Cobas, Dominga Disotuar Osorio, Miguel José Aznar y Pérez, Fernando Núñez y Rojas.

Y por último se remite a la Audiencia de Santa Clara el expediente de Casimiro Rosell, para que previas informaciones suplementarias se resuelva en definitiva.

LIQUIDACION — DE — ALUMINIO
VEA NUESTRA VIDRIERA
BATERIA DE COCINA CON 20 PIEZAS **$8.00**

1 Olla de 4 litros.
1 Olla de 3 litros.
1 Jarro de 3 litros.
1 Jarro de 1 litro.
1 Cacerola plana de 22 ctms.
1 Cacerola plana de 18 ctms.
1 Colador caldo.
1 Colador leche.
1 Molde flan.
1 Molde cake.
1 Cucharón.
1 Espumadera.
1 Sartén.
1 Máquina carne No. 1.
6 Moldes individuales.

OLLAS PARA 4 LITROS **90c.**
LOCERIA Y CRISTALERIA
"LA MARIPOSA"
GALIANO 56
entre Neptuno y Concordia.
(Envíos al interior con costo adicional).

Jabon Sulfuroso de Glenn
limpia la piel de barros, ronchas y demás afecciones. Contiene
33⅓ de Azuire Puro
limpia, blanquea y hermosea la piel. En un baño tibio al acostarse asegura un sueño descansado. Limpia la piel—Líbrese de las imitaciones—obtenga el genuino.
En todas las Droguerías
Tintura Hill para el Cabello y la Barba Negra o Castaño 50c
The Century National Chemical Co.
Successors to The Charles N. Crittenton Co.
86 Warren Street, New York City

DOLOR DE MUELAS
Supresión instantánea, radical y definitiva, por el empleo sencillo y fácil del BALSAMO MATA-NERVIO MIRIGA. Calma el dolor inmediatamente, suprime la caries, asegura la conservación de los dientes. Cada cajita contiene lo necesario para la obturación y la curación de los dientes cariados. Sólo el *Bálsamo Mata-Nervio MIRIGA* mata el nervio dentario definitivamente.- Exija el
BAUME MIRIGA
Laboratorio del Doctor GIRAUD, Farmaceútico
LYON-OULLINS (Francia)
En todas farmacias y Droguerías SARRA, JOHNSON, TAQUECHEL.

CURA radicalmente: EPILEPSIA INSOMNIOS
ELIXIR YVON
ENFERMEDADES NERVIOSAS
Por mayor: MICHEL & Cie. 5, r. Robert-Planquette PARIS-18e y buenas Farmacias.
Del Mismo Autor: ERGOTINA

VESTIDOS A PLAZOS
$12.50 y $20.00 Vestidos de seda hechos o mandados a hacer en los colores de moda. Entrada 3.00, el resto en cómodos plazos.
También tenemos abrigos y vestidos para todos los gustos
LYON *Casa de Modas*
AGUILA 121, entre SAN RAFAEL Y SAN JOSE

ASOCIACION de la PRENSA DE CUBA

COMITE NACIONAL PARA EL MONUMENTO AL SOLDADO INVASOR

Se ruega por este medio a todas aquellas personas, asociaciones, entidades, etc., a los que este Comité hubo de dirigirle talonarios para recolectar fondos destinados a la erección del MONUMENTO AL SOLDADO INVASOR, se sirvan liquidar los mismos al señor DIEGO FRANCHI y SOSA, Tesorero del Comité, cuya dirección es en la Tesorería General de la República, o en su defecto, devolver los talonarios al mencionado señor Franchi a fin de poder llegar a la liquidación de cuentas y con el dinero colectado proceder a dejar consagrada la gesta heroica de la Invasión libertadora.

La Habana, Diciembre 29 de 1930.

Coronel Carlos Machado, Presidente; **Diego Franchi y Sosa,** Tesorero; **Martín E. Leunda,** Tesorero; **León Brunet,** Secretario General; **Mayor General Pedro E. Betancourt, General Santiago García Cañizares, General Francisco de P. Valiente, Comandante Alberto Barreras, Sargento Abelardo Mola, General Daniel Gispert, Guillermo Cacho Negrete e Higinio J. Medrano.**

HABANERAS

CATALINA LASA DE PEDRO

AL LLEGAR

Un día triste.

De dolor y de recuerdo.

Será el de hoy para la sociedad habanera, que verá arribar a estas playas los restos de aquella exquisita belleza que se llamó Catalina Lasa, la señora de Juan Pedro Baró.

El vapor francés **Mexique**, que trae el cadáver tomará puerto a primera hora.

Será desembarcado para ser conducido directamente hasta el Cementerio General, donde llegará, seguramente, a las diez y media de la mañana.

Allí se le cantará un responso.

En la Capilla Central.

Presentes se hallarán todas las que fueron amigas de la pobre Catalina.

A su memoria, para cantarle en lindos versos, ha vibrado la lira del glorioso bardo Gustavo Sánchez Galarraga.

Aquí están sus versos:

LETANIA LIRICA

A la Muerte de Catalina Lasa de Pedro Baró

Se ha roto un ala de cisne
se ha rasgado algo de seda.
Murió Catalina Lasa:
¡ha vuelto a morirse Leda!

Todas las rosas del campo
fueron llorando a su entierro:
¡envuelta en iris de lágrimas
duerme en su postrer encierro!

No quiere nacer el lirio,
No quiere salir la estrella,
¿Para qué, si ya no pueden
sentir que les mira ella?

Se ha roto un ala de cisne,
se ha rasgado algo de seda.
Murió Catalina Lasa:
¡ha vuelto a morirse Leda!

Dicen que cuando moría,
sobre sus ojos de luz
se proyectó la dulzura
de la sombra de la Cruz.

De la Cruz que en ese instante,
como una mística escala,
le susurró una promesa
de eterna ascensión de ala.

Por eso el alma columbra
tras aquella hora imprecisa
que si hubo en su vida lágrimas
su muerte fué una sonrisa...

Se ha roto un ala de cisne
Se ha rasgado algo de seda
Murió Catalina Lasa:
¡ha vuelto a morirse Leda!

Hasta perderse en las sombras
la Vida vió que tenía
forma de Venus de Milo
y piedades de María.

La Belleza, su recuerdo
unge en soñados arómas,
y sobre su tumba duermen,
abrazadas, dos palomas.

Se ha roto un ala de cisne
Se ha rasgado algo de seda
Murió Catalina Lasa:
¡Ha vuelto a morirse Leda!

Gustavo Sánchez Galarraga
(Diciembre de 1930).

HOTEL ALMENDARES

Sábado de moda.

En Almendares.

Lo que equivale a decir que se verá en grande y completa animación esta noche el aristocrático hotel.

Reinará la alegría en medio del placer del baile a los acordes de la Orquesta de Naddy.

Bailará la pareja.

David and Hilda Murray.

Mañana habrá el acostumbrado **te-dance** de los domingos a la terminación de la fiesta hípica.

Resultará magnífico.

Como siempre los domingos.

PETICION DE MANO

Gloria Puig.

Linda señorita.

Ha sido pedida su mano para el correcto joven Edgardo Buttari.

Petición que llevó a cabo, a nombre de su hijo, el doctor Juan José Buttari ante la amante madre de Gloria, la señora María Ramos viuda de Puig.

Grata nueva.

Que doy con mi felicitación.

(Continúa en la página SIETE)

VENTA ESPECIAL DE OBJETOS PARA REGALOS
VEA NUESTROS PRECIOS
Joyeria "El Gallo"
San Rafael é Industria

UNA JOVEN SEÑORA SE PRENDE FUEGO POR INFAME CALUMNIA

PINAR DEL RIO, Enero 2. — DIARIO, Habana. — En la mañana de hoy trató de suicidarse, prendiéndose fuego, la señora de raza blanca Mariana Loaces Soa, natural de Pinar del Río, casada, de 27 años de edad y vecina de la finca de Lao Montaño, en el kilómetro 8 de la carretera a Luis Lazo, sufriendo graves quemaduras diseminadas por todo el cuerpo.

Declaró la paciente que la causa de haber atentado contra su vida obedecía a un serio disgusto que tuvo con su esposo, a causa de una calumnia infamante que le fué levantada.

El doctor Rodríguez Haya, que la asistió de primera intención, certificó que su estado era muy grave.

✝

E. P. D.

EL SR. JOSE T. PIMENTEL Y RIVERO

JEFE DE LA SECCION DE AGRICULTURA

HA FALLECIDO

Y dispuesto su entierro para hoy sábado, 3, a las cuatro de la tarde, los que suscriben, viuda, hijo, padres y demás familiares y amigos, ruegan a las personas de su amistad se sirvan acompañar el cadáver desde la casa mortuoria, calle A número 264, entre 27 y 29, en el Vedado, hasta el Cementerio de Colón, favor que agradecerán eternamente.

Habana, enero 3 de 1931.

Josefina Menéndez, viuda de Pimentel; José Pimentel y Menéndez; Luz Rivero y Nodarse; Luis Pimentel y Ravena; Josefa Arias viuda de Menéndez; Francisco Menéndez Arias; Juana María Pérez de Menéndez.

INFORMACION RELIGIOSA NACIONAL Y EXTRANJERA

BRILLANTE CONMEMORACION DE LAS BODAS DE ORO DE LOS CARMELITAS

Tanto el triduo preparatorio como la Misa de Pontifical y la función solemne estuvieron concurridísimos de fieles

Los Padres Carmelitas Descalzos de Cuba, han celebrado el Cincuentenario de su llegada a esta Isla con un solemne Triduo y una grandiosa función, los días 28, 29, 30 y 31 del mes anterior en la Parroquia del Carmen.

El Triduo fué doble, y de él hemos hablado a nuestros lectores hasta la mañana del 30 inclusive. El 30 a las 8 de la noche se terminó el magnífico doble Triduo, predicando el M. Ilustre Señor Deán del Cabildo Metropolitano de la Habana; a la vez que Secretario de Cámara y Gobierno del Arzobispo de la Habana y Párroco de Monserrate, Monseñor Alberto Méndez y Núñez, Prelado y Camarero Secreto de Su Santidad, Doctor en Teología y sagrados cánones. Monseñor Méndez, en su magistral sermón, da gracias a la Santísima Trinidad y a la que es su sagrario y templo, la Augusta Virgen María por haber enviado a Cuba, su amada Patria, a sus Carmelitas a compartir con el Clero regular y secular sus alegrías y pesares, y también las persecuciones de que es víctima todo lo espiritual, pero más especialmente para hacer participantes de las gracias y privilegios del Santo Escapulario a los hijos de esta tierra.

Explica el celestial origen de esta divina prenda, inequívoca señal de eterna salvación, pues la celestial Señora, expresó «que cuantos con él murieran no padecerían las penas del infierno». Dádiva la más excelente que la Virgen nos dió, después de habernos regalado el Cuerpo y la Sangre de su Divino Hijo en la Sagrada Comunión, pues Jesucristo, Hijo de Dios vivo, cuerpo y sangre tomó de la Virgen María.

Invita a todos a tributar estas gracias por los favores recibidos por la intercesión de los Padres Carmelitas, ya por sus oraciones ya por su apostolado.

Ambas cosas ensalza en los Carmelitas demostrando como son hombres de acción y de oración. Es imposible seguir al egregio sacerdote, honor y gloria de la Iglesia Católica en Cuba, en su alta y sublime predicación sobre el favor que Nuestra Señora del Carmen, ha dispensado al pueblo de Cuba, otorgándole con el Santo Escapulario, una prenda certísima de su eterna salvación.

Exhorta a todos sus compatriotas y a los que con ellos conviven, a imponerse el Escapulario del Carmen.

Fué Monseñor Méndez, el heraldo de la gratitud de Cuba al cielo por los favores recibidos por mediación de la Venerable Orden de Padres Carmelitas Descalzos.

Ofició en los cultos del último día del Triduo, el Párroco de la feligresía de Jesús del Monte R. P. José Rodríguez Pérez, ilustre Terciario Carmelita. El Coro parroquial bajo la dirección del maestro Ponsoda, interpretó el «Bendito sea tu pureza de Monje», «O Salutaris» de Rodoreda, antes de la reserva y después de ésta. «Despedida a la Virgen del Carmen» del P. Enrique de la Virgen del Carmen, C. D.

El día 31, Aniversario de los 50 años de su estancia en Cuba, tuvieron los siguientes actos:

MISA DE COMUNION

A las siete y media de la mañana, Misa de Comunión general, que celebró el gran Terciario Carmelita, Monseñor Pedro González Estrada, Arzobispo de Atalía.

Tomaron parte en la Comunión las diferentes Asociaciones establecidas en esta Iglesia.

Misa y Comunión fueron armonizadas por el Tenor señor Jaime Pensoda, distinguido músico de la Tercera Orden del Carmen.

MISA PONTIFICAL

A las 9 1-2, el Arzobispo de Santiago de Cuba de la Primera Orden de Padres Carmelitas Descalzos, Monseñor Valentín Zubizarreta y Unamuzaga, celebró Misa Pontifical asistido de los Padres Carmelitas de la Venerable Comunidad del Convento Nuestra Señora del Carmen de la Habana, presididos por el Vicario Provincial de los Carmelitas de Cuba.

Fungiendo de Ministro de Ceremonias el P. Fray Casimiro de la Sagrada Familia, Ex Vicario Provincial.

La Misa se llevó a cabo con toda la majestuosa pompa del Pontifical.

Predicó el R. P. Fray José Vicente, Prior del Convento del Carmen y Párroco de la feligresía de la misma advocación.

El Padre Vicente, como cariñosamente se le designa por los innumerables devotos de la Virgen del Carmen de la Habana, pronunció el sermón.

Primeramente demostró la necesidad de las Ordenes religiosas en la economía del mundo por la imprescindible necesidad de la oración, pues Dios no necesita para nada del hombre, pero ést- sí de El. «Sin Mí nada podéis», dice la divina Sabiduría. Y Jesucristo, nos manifestó, que es necesario pedir para recibir, y nos enseñó la Oración con que debemos pedir.

Cuán grata le sea la oración con que el hombre le proclama como Dios y como Hombre, nos lo dice, cuando declara a San Pedro, su Vicario a raíz de proclamarle éste por Hijo de Dios.

Constantemente repiten esta alabanza las Ordenes Religiosas. Sus conventos son castillos inexpugnables, que defienden al mundo de las iras del Señor, cuando el hombre en su egoísmo se alza soberbio contra su Criador, Salvador y Redentor.

Se ocupa de la vida contemplativa del Carmelita, pero no vayáis a creer que la austera vida del Carmelita, le hace olvidar las Ciencias humanas y el servicio del prójimo.

Cita los hombres del Carmen que más han sobresalido en todos los ramos del humano saber y las innumerables obras de caridad que realizan las tres Ordenes Religiosas y los Terciarios en todo el mundo.

Después habla de los 50 años de oración y apostolado de los Carmelitas en Cuba, manifestando que la presencia de la muchedumbre que absorta le escuchaba, lo manifestaban más que sus palabras.

Saluda a los dos Prelados Carmelitas, a los cuales elogia; así como a los Terciarios, Hijas de María y Teresa de Jesús, Cofrades del Carmen, Niño Jesús de Praga, Sagrado Corazón de Jesús, Santa Teresita etc. por las obras de acción social que llevan a cabo, por su conducta piadosa, constante enseñanza para el mundo y por la parte activa que han tomado en este Centenario.

El Padre Vicente pronunció su sublime sermón con el sentimiento del hijo enamorado de las glorias de su madre.

El Coro parroquial reforzado con valiosos elementos, interpretó magistralmente la Misa de Rivera y otras hermosísimas composiciones musicales, obteniendo un gran triunfo artístico.

ACCION DE GRACIAS

Una enorme multitud se congregó en la Iglesia del Carmen a las 8 p. m. asistiendo a la función de acción de gracias por los favores recibidos por los Carmelitas en los 50 años de su existencia en Cuba.

Expuesto el Santísimo Sacramento, se rezó la estación, Santo Rosario, ejercicio del Octavario del Niño Jesús y cánticos por el Coro parroquial.

El Padre Vicente pronuncia el sermón de gracias al Señor por los beneficios recibidos de su liberal mano por intercesión de la Virgen del Carmen, a la cual expresa su gratitud por los bienes recibidos de su bondadoso corazón de madre.

Da gracias a las autoridades eclesiásticas y civiles, por las atenciones recibidas de ellas durante esos 50 años, a las Congregaciones de su obediencia y al pueblo de Cuba, que ha demostrado siempre y de un modo especialísimo, todos los años en la festividad del Carmen, lo mucho que ama y distingue a los Carmelitas, sabiéndoles agradecer los sacrificios que por ellos se impusieron, especialmente en épocas de grandes calamidades públicas, prestándose al igual de las demás Ordenes Religiosas a servir de experiencia para hallar el foco transmisor de la fiebre amarilla.

Se muestra reconocidísimo a las bondades del pueblo de Cuba, ofreciéndose a trabajar, si cabe con mayor empeño, por su bienestar temporal y eterno.

Al desbordamiento del corazón agradecido de los Carmelitas, correspondieron la V. O. Tercera del Carmen y demás Asociaciones piadosas de la Parroquia del Carmen, ofreciendo un rico presente a los Carmelitas en retorno de gratitud a los favores de ellos recibidos.

Lo recibió el Excmo. y Rvdmo. Señor Arzobispo de Santiago de Cuba como miembro preeminente de la Primera Orden del Carmen y como Carmelita benemérito de Cuba, pues la dotó de monumento nacional a su Patrona Nuestra Señora de la Caridad, del que carecía por haber sido arruinado el primitivo debido a trabajos mineros.

Después de la valiosa ofrenda, Monseñor Zubizarreta, entonó el Te Deum, que interpretaron majestuosamente las Venerables Comunidades del Carmen y del Vedado.

Terminado el Himno de acción de gracias, se verificó majestuosa procesión del Santísimo Sacramento, llevándolo bajo palio, el citado Prelado, a quien acompañaban las Venerables Comunidades de la Primera y Tercera Orden y las demás Cofradías y Asociaciones del Carmen.

Recogida la grandiosa procesión se reservó el Santísimo Sacramento.

La despedida a la Virgen del Carmen puso final a la magna conmemoración de las Bodas de Oro de los Carmelitas.

El DIARIO DE LA MARINA, que recogió en sus columnas todas las palpitaciones de la vida Carmelitana en Cuba, se complace en anotar su grandioso triunfo conquistado al través de cincuenta años de abnegados sacrificios.

G. B.

APOSTOLADO DE LA ORACION DEL SANTO ANGEL

El Domingo 4, día del Apostolado, a las 8 a. m., Misa con Comunión general: A las 9 la solemne con sermón. Después de la Misa de las 8, se impondrán medallas.

La Presidenta,
Amelia Bellini.
Habana 31 de Diciembre de 1930.
E-1d 3 Ene.

Visita pastoral inauguración de los caballeros católicos en la Parroquia de Encrucijada

En la Parroquia de Encrucijada, administrará el Sacramento de la Confirmación el Excmo. Señor Arzobispo de Santiago de Cuba.

Aprovechando su estancia, serán inaugurados los Caballeros Católicos.

He aquí el programa:

3 DE ENERO

De 8 a 11 a. m. y de 2 a 5 p. m. Confirmación. Las Madrinas y Ahijadas deben presentarse TODAS con mangas largas y sin escote; de lo contrario serán rechazadas. Durante todo el día se oirán Confesiones.

4 DE ENERO

7 1-2 a. m.—Comunión general.

Confirmaciones como el día anterior.

7 p. m. Solemne Iniciación de los nuevos Caballeros Católicos.

8 p. m. Velada Literario Musical en el salón de los C. Católicos en honor al Exmo. y Rdmo. Sr. Arzobispo Fr. Valentín Zubizarreta.

PROGRAMA

Himno Nacional.

1o.—Salutación. Discurso. Dr. Anaya.

2o.—Habanera (White) Piano, Violín y Flauta, Sra. Tomasita H. de Rodríguez, señor Villaverde, señor Hernández.

3o.—Coro de Señoritas de esta Localidad.

4o.—La Reina Loca. (Leyenda en verso). Sra. María A. Quintana de Anaya.

5o.—Estrellas de Plata. (C. Bhom) Piano. Srta. Clarisa Faes.

6o.—La Juventud del Catolicismo. Discurso. J. Sabat.

7o.—Sólo de Tenor. Sr. Ezquerra.

8o.—Barrio Reo. (Fugazot) Tango, Sra. Ma. A. Quintana de Anaya.

9o.—Ave María. (Gounod) Solo. Srta. Cuca Diez.

10.—Canción Napolitana, (L. Stre abbog) Piano. Sra. Tomasita H. de Rodríguez, Srta. Clarisa Faes, Srta. María J. Norniella.

11.—Discurso. Resumen. Rdo. P. Constantino Ugalde.

12.—Caballeros Católicos de Cuba. Himno. Coro.

Como preparación a estas fiestas hubo Misiones del 28 de Diciembre al 2 de Enero, ambos inclusive por el Padre Constantino Ugalde, C. P.

SE CELEBRARA EL SEPTIMO CENTENARIO DE LA MUERTE DE S. ANTONIO DE PADUA

Los padres franciscanos de la Habana y la Pia Unión de San Antonio se aprestan a festejar la memorable fecha

DIA 3 DE ENERO

Este mes está consagrado al Niño Jesús.

Jubileo Circular. Su Divina Majestad está de manifiesto en la parroquia del Santo Cristo.

Santos Antero papa; Florencio Teógenes y Daniel, mártires; San ta Genoveva virgen.

San Antero, papa y mártir. Fué hijo de Rómulo griego de nación y profesor de la vida eremítica. Era tan distinguido por su santidad, que desde el retiro del desierto llegó la fama de su virtud a la capital del orbe cristiano, y muerto el Sumo Pontífice Ponciano, fué electo por su sucesor San Antero.

Colocado en la cátedra apostólica nuestro Santo, acreditó el mérito de su elección y justificó con pruebas prácticas el alto concepto de su santidad y virtud que de su persona habían formado la Iglesia romana que lloró amargamente la brevedad de su pontificado pues solo duró nueve o doce meses habiendo alcanzado la corona del martirio en el día 3 de Enero del año 229, en la persecución de Maximiano. Su cuerpo fué sepultado en el cementerio de Calixto y trasladado después a la iglesia de San Silvestre.

SECCION ADORADORA NOCTURNA DE LA HABANA

En la Parroquia del Vedado, celebrará hoy Vigilia el Tercer Turno de Sección Adoradora Nocturna de la Habana.

Dará comienzo a las diez de la noche.

En este Turno, será recibido como adorador activo, el que lo es del Turno 22 de la Sección de Madrid, Excmo. Señor Conde de Amir, Primer Secretario de la Embajada de España en Cuba.

El Presidente general, suplica a los adoradores de los otros Turnos, concurran a la Vigilia a primera hora, a fin de dar la bienvenida a tan distinguido adorador nocturno de Jesús Sacramentado.

Se avisa por este medio a los Tarsicios del Primer Turno, para la Vigilia que hoy celebrarán a las 5 de la tarde en el templo del Santo Cristo, así como a la Comunión que Domingo 4 a las 7 y media de la mañana tendrá lugar en la misma Iglesia, el ñana.

Se ruega encarecidamente a los adoradores nocturnos, la asistencia a la Vigilia de los Tarsicios.

A todos los adoradores activos y honorarios y a los Tarsicios, se les cita para el Domingo 4 a las 5 y media de la tarde, a fin de dar escolta de honor a Jesús Sacramentado en la procesión del Jubileo Circular en el templo del Santo Cristo.

A SAN ANTONIO DE PADUA EN LA IGLESIA DE SAN FRANCISCO

Día 6 de Enero, Martes primero del mes y del año. Solemnes Cultos especiales de apertura del Centenario Antoniano.

A las 7 y media a. m., Misa de Comunión General.

A las 9 en punto a. m., Solemne Misa cantada.

Predicará el R. P. Prudencio Lerena, Corazonista.

Solemne y devota Procesión después de la Misa.

Entrega de insignias a la nueva Junta Directiva.

Reparto de preciosas estampas del San Antonio de Murillo, de gran tamaño, a todos los fieles concurrentes.

Bendición solemne de San Antonio a los enfermos, con la Reliquia del Santo.

El Martes, a intención de la señora Elvira Pérez de Errasti, Vicepresidenta de la Pía-Unión.

E-4d 3-4-5-6

EN LA IGLESIA DE SAN FRANCISCO

Los RR. Padres Franciscanos y la Pía Unión de San Antonio establecida en su Iglesia de la Habana, se aprestan a solemnizar en forma extraordinaria el séptimo Centenario de la muerte del Santo de todo el Mundo, conforme a las normas supremas emanadas recientemente desde Roma. El Santo Padre invita a los fieles—máxime a los PP. Franciscanos—a solemnizar el Centenario. La Pía-Unión, siempre pujante en la Iglesia de San Francisco, pero reorganizada ahora para actuar intensamente, bajo la Dirección del R. P. José SARASOLA, en todo el año antoniano, va a celebrar la apertura de tan fausto suceso religioso el día 6 de enero, martes primero de mes y de año. (A continuación, empezando el día 13 de enero, van los «Nueve Martes» de San Antonio de Padua, forma primitiva de la devoción hoy tan extendida de los «Trece Martes» del Santo). El Cronista ha recogido en los corredores de San Francisco los ecos del entusiasmo con que van a solemnizar los Reverendos Padres Franciscanos el Martes Primero de año, y el Primer Martes de Febrero y el Primero del de Marzo. Tres Martes solemnes de los tres primeros meses del año del Centenario, como una trilogía dedicada a enaltecer al Santo taumaturgo, dando rendidas gracias a la Ssma. y Beatísima Trinidad por los dones con que enriqueció al humilde Santo Franciscano San Antonio de Padua. La Señora Elvira Pérez de Errasti, entusiasta devota de San Antonio y actual Vice-Presidenta de la nueva Directiva de la Pía-Unión, ha tomado a su intención el Martes primero de mes y de año, para solemnizarlo ampliamente. La Señora Amparo Alfonso de Cohen, igualmente devota y entusiasta del Santo de los Milagros y Presidenta de la nueva Directiva de la Pía-Unión, ha tomado a su intención el Martes primero del mes de Febrero, para dignamente solemnizarlo. Por insinuaciones veladas que leemos en la «Onda Corta» del pasado número de la revista «San Antonio», sospechamos que el redactor de esa sección, actual director de la Pía-Unión, abriga intenciones de extender la acción piadosa del Centenario antoniano a muy bellas jornadas religiosas que Dios y el tiempo pudieran cuajar, para gloria del Santo de todos. Y se nos ha indicado en el claustro acogedor de San Francisco que también aparecerán pronto en la leída revista «San Antonio» las bases de un lindo certamen de poesías con tentadores premios. Esperemos. Por de pronto, el Cronista ha sabido que en la lista de la nueva Directiva de la Pía-Unión establecida en la Iglesia de San Francisco figuran las siguientes personas, de relieve pío y social:

Director R. P. José Sarasola.

Vice R. P. Pedro Aranguren.

Presidenta: Señora Amparo Alfonso de Cohen.

Primera Vice: Señora Elvira Pérez de Errasti.

Segunda Vive: Señora Amalia del Pino.

Secretaria: Señora Josefina Meléndez de Pimentel.

Primera Vice: Señora Rosa Andreu, Vda. de Campo.

Segunda Vice: Señorita Nena Blanco.

Tesorera: Señora Carmen Gili de Alonso.

Primera Vice: Señora Ernestina Cabrera, Vda. de Fernández de Velasco.

Segunda Vice: Señora Ana María Hornedo de Bacigalupi.

Camarera Efectiva: Señora Edelmira Zayas de Vilar.

Jefa de Celadoras: Señorita Josefina Villaoz.

Y que un nutrido grupo de Señoras y Señoritas de la mejor sociedad van a constituir el cuerpo asesor de Vocales de la Directiva. Y que otro grupo de Damas selectas encabezará el grupo de Presidentas de Honor. Y que en la función solemne del día 6 de enero, a las 9 a. m. van a repartir al pueblo congregado en la Iglesia de San Francisco unos bellos ejemplares, de gran tamaño, del San Antonio de Murillo, tan famoso en el campo del arte religioso.

Esperemos más concretas noticias sobre las fiestas antonianas que se aproximan. Estará pendiente el Cronista.

BELLAS Y SOLEMNES FIESTAS EN EL ONOMASTICO DE LA COMPAÑIA DE JESUS

Representaciones de las cofradías y congregaciones han asistido a la misa de comunión y luego a la recepción

El Apostolado de la Oración de la Iglesia de la Residencia de la Compañía de Jesús de la Habana, celebró el día 31 de Diciembre el tradicional Te Deum de acción de gracias por los favores recibidos en el año de 1930.

Se ajustó al siguiente programa:

A las 6 y media de la tarde, exposición del Santísimo Sacramento, Estación, Santo Rosario, Cánticos por la Capilla musical del templo, bajo la dirección del maestro Fuentes, sermón de circunstancias por el R. P. Enrique Pére de la Comunidad de Padres Jesuitas del Colegio de Belén, Te Deum de acción de gracias, bendición y reserva.

Ofició en el Te Deum y reserva, el R. P. Mauricio Pinacho, Superior de la Residencia, asistido de los Padres y Hermanos de la Comunidad.

Se interpretó el Te Deum de Giordani y el Tantum Ergo de Griesbacher.

Fué muy celebrado, tanto la parte musical como el sermón por la numerosa y distiguida concurrencia, que a esta magnífica fiesta de acción de gracias asistió.

El día primero de Enero, celebró la Compañía, su fiesta onomástica, con Misa de Comunión general a las 7 y media a. m., que dijo el Padre Mauricio Pinacho, S. J.

Asistieron representaciones de las Cofradías, Congregaciones y Asociaciones piadosas radicadas en esta Iglesia.

Amenizaron este acto los señores Fuentes y Urrestarazu, muy celebrados cantantes.

A las 9 a. m., tuvo lugar la Misa solemne en la cual ofició el M. R. Padre Enrique Carvajal, Rector del Colegio de Belén, cuyos Profesores, asistieron a esta solemnidad, en unión de la Comunidad de Reina.

Pronunció el panegírico, el Padre Enrique Pérez, del Colegio de Belén.

Fué altamente sublime y conmovedor, siendo elogiadísimo por sus numerosos oyentes.

Por escogidas voces, se interpretó bajo la dirección del maestro Fuentes, la gran Misa de Magri; al Ofertorio, «O Cor Amoris» de Zabala y después de la Misa, Villancicos del Padre Otaño, S. J.

Fué muy celebrada la parte musical.

Asistió un numerosísimo concurso de fieles.

Terminada la función religiosa, en sala de juntas, hubo gran resepción en honor de la Compañía de Jesús y de sus Superiores de Cuba.

Entre los asistentes, figuraba el Presidente general de la Federación Mariana de la Anunciata Ilustrísimo Señor Doctor Ramón G. Echevarría, Conde de San Gregorio el Magno.

El DIARIO DE LA MARINA se une muy complacido a las felicitaciones recibidas por la Muy Ilustre Compañía de Jesús en su fiesta onomástica.

G. B.

M.E.C.D. 2016

Es Necesaria la Reforma de Todo Nuestro Sistema Tributario

EL ULTIMO ESTIMADO DE LA ZAFRA DE REMOLACHA EUROPEA SEGUN T. O. LICHT

El estimado actual representa un aumento de 245.000 toneladas métricas sobre el compilado por Licht en noviembre

El señor F. O. Licht ha dado a la publicidad su nuevo estimado, según detalles de cambio a continuación:

Estimado actual; toneladas métricas

Alemania	2.500.000
Austria	150.000
Czecho Eslovaquia	1.175.000
Francia	1.160.000
Suecia	180.000
Polonia	770.000
España	310.000
Rumanía	150.000
Yugo Eslavia	100.000
Inglaterra	480.000
Otros países	1.525.000
Total Europa excluyendo a Rusia	8.500.000
Rusia	2.000.000
Total Europa incluyendo a Rusia	10.500.000

Estimado Noviembre; valor en crudos

Alemania	2.425.000
Austria	140.000
Czecho Eslovaquia	1.150.000
Francia	1.125.000
Suecia	170.000
Polonia	750.000
España	290.000
Rumanía	120.000
Yugo Eslavia	95.000
Inglaterra	465.000
Otros países	1.525.000
Total Europa excluyendo a Rusia	8.255.000
Rusia	2.000.000
Total Europa incluyendo a Rusia	10.255.000

Carta de Azúcares

(Por Thomson & McKinnon)

NEW YORK, N. Y. Enero 2.—Mendoza y Cía.— Aunque persiste de la confianza de que han de surgir acontecimientos-favorables de las distintas negociaciones, proposiciones y contraproposiciones que efectúan los representantes de los diversos países azúcareros del mundo, existe sin embargo cierta sensación de nerviosidad. Adviértese un nuevo aliciente para Alemania el hecho de que el Perú y Santo Domingo hayan prometido apoyo a los planes de estabilización. Además, es de esperar que la cooperación del Gobierno de Holanda mantenga firme la adhesión de los productores de Java. Otro acontecimiento alentador es la tendencia de los refinadores a denotar más interés por el mercado de crudo. Espérase al parecer que aumente el movimiento del refinado.

Colegio de Corredores

COTIZACION OFICIAL DE AYER

	Tipos	
Estados Unidos cable	1/16	P.
Estados Unidos vista	1/32	P.
Londres cable	4.86	
Londres vista	4.85	¾
Paris cable	3.93	
Paris vista	3.92	¾
Bruselas vista	13.96	
España cable	10.50	
España vista	10.49	
Italia vista	5.23	¾
Zurich vista	19.39	
Hong Kong vista	26.25	
Amsterdam vista	40.27	

Mercado de Londres

(Por Lamborn y Cía.)

Nuestros cables de apertura anunciaban un mercado quieto, sin nuevas noticias del Continente. Reportóse haber vendedores de azúcares de remolacha base análisis 88 grados, al precio de 5.1.1-2, equivalente a .99 lab. Los refinadores y el comercio inactivos. La Terminal cerró con un tono débil.

Bolsa de New York

NEW YORK, enero 2 (A. P.)
ACCIONES: 2.031.350
BONOS: 39.460.000

HAY QUE CREAR, ADEMAS, IMP. DIRECTOS Y CONSOLIDAR NUESTRA DEUDA PUBLICA

La Asociación Nacional de Industriales contesta a la Comisión Económica indicando las medidas más adecuadas para resolver nuestra actual situación económica

En contestación a la encuesta dirigida por la Comisión Económica a las corporaciones de la República, la Asociación Nacional de Industriales ha enviado a dicha Comisión una comunicación amplia y detallada, indicando las siguientes medidas como las más adecuadas para resolver la actual situación económica de Cuba:

PRIMERO: Reforma de todo nuestro sistema tributario, mediante la consolidación previa de nuestra deuda pública, sin aumentar ésta en una cuantía mayor a la estrictamente indispensable a la consolidación. Los impuestos a crear deben ser directos y progresivos. El impuesto sobre las utilidades, hacerse de carácter general, cuidando que el reempleo de las mismas, en nuevas fuentes de producción, no resulten afectadas por el impuesto, como medio de estimular estas inversiones. Los impuestos sobre bebidas alcohólicas, cervezas, etc., deberán mantenerse en vigor, aun cuando corrigiendo las injusticias que se advierten en esta tributación; estas industrias, así gravadas, no deben estar sujetas a nuevos impuestos. El impuesto del Timbre debe desaparecer. Los impuestos sobre transmisión de bienes y derechos reales hay que reformarlos. Los impuestos de Obras Públicas deben reformarse totalmente. Crear impuestos sobre las herencias, sobre las rentas y entradas, sobre las plusvalías, sobre los capitales o riquezas improductivos.

Suprimir el oneroso impuesto sobre la venta, canje o cesión de mercancías 1 1-2 por ciento, o llevarlo a las aduanas, aun cuando fuere necesario aumentar el tipo de imposición.

Que el sistema tributario permita satisfacer nuestras necesidades públicas, sin considerar al Arancel de Aduanas como nuestra principal fuente de ingresos, sino como un instrumento al servicio de nuestra política económica nacional.

SEGUNDO: Necesidad urgente de dictar leyes reguladoras de los bancos establecidos en territorio nacional, inspiradas en la defensa y protección de la Banca Cubana; creación del Banco Central, de Emisión, de descuento, sin otro vínculo con el Estado que la intervención que éste deba tener sobre aquél, para garantizar el cumplimiento de la Ley al amparo de la cual se establezca.

TERCERO: Necesidad urgente de una Ley cerrando los sub-puertos para la importación, sin perjuicio de dotar al país de un Régimen de Puertos.

CUARTO: Restricción de toda inmigración mientras duren las actuales circunstancias, sin perjuicio de legislar ampliamente sobre la materia, a fin de evitarnos inmigraciones indeseables en el futuro.

QUINTO: Necesidad de crear una Comisión Económica Nacional, permanente, de carácter consultivo, retribuída, para el estudio de todos nuestros problemas económicos. Dicha Comisión estará integrada por personas ajenas a la Administración Pública y a las actividades mercantiles, especializadas en la materia. Esta Comisión debe conocer de toda medida económica a dictar, oyendo previamente a las clases económicas, las cuales estarán obligadas a emitir juicios sobre cada materia consultada.

SEXTO: Como medio, el más eficaz, de diversificar nuestra producción industrial, incrementando con ello nuestras fuentes de riqueza, nos permitimos recomendar las siguientes medidas:

a) Libre importación, por cinco años, de toda maquinaria destinada al fomento de nuevas industrias que no tengan similares establecidas en territorio nacional.

b) Libre importación, por cinco años, de maquinaria destinada a aumentar la capacidad productora de industrias establecidas en territorio nacional, siempre que la producción total de la industria referida no sea suficiente a cubrir las necesidades del consumo.

c) Libre importación, por cinco años, de materias primas, siempre que no sean producidas en territorio nacional y que no se consuman actualmente por otras industrias, cuando sean destinadas al fomento de industrias nuevas, que no tengan similares establecidas en territorio nacional.

d) Exención de toda clase de impuestos interiores, por dos años, para las nuevas industrias que no tengan similares establecidas ya en territorio nacional.

e) Ley declarando exentos de tributos interiores los artículos industrializados que no constituyan materia prima, que sean exportados. (Este precepto pudiera establecerse en toda legislación fiscal, y en este caso no sería necesaria la Ley solicitada).

f) Ley obligando al Estado, la Provincia y el Municipio al consumo de artículos del suelo o de la industria cubanos, en igualdad de calidad y condiciones, siempre que su precio no exceda del 5 por ciento de sus similares extranjeros.

g) Ley creando una Junta Reguladora de Licencias para el ejercicio de industrias en el territorio nacional, a fin de que mediante el estudio de las condiciones existentes en el país, y con vista de los factores de producción establecidos, otorgue, o no, los permisos necesarios; bien entendido que en ningún caso, ni por ninguna circunstancia, podrá estimarse cubierta la producción nacional con el establecimiento de una sola industria de la misma clase, por grande que fuera su capacidad productora. Pedir que en esta Junta, la Asociación Nacional de Industriales tenga un Delegado, de libre elección, que no sea industrial, para evitar que pueda decidir sobre industrias análogas a la suya.

BOLSA DE NEW YORK

FERROCARRILES	Cierre
Atl. Coast Line	182¼
Baltimore y Ohio	71⅝
Canadian Pacific	40⅜
Chesapeake y Ohio	41¼
Chi Gt. west com	6½
Chi Gt west pref	20
Chic y N w	35¼
Chi Mil y San Paul com	6⅛
Chi Mil y San Paul prf	10⅜
Chic Rock I y Pac	49⅜
Delaware y Hudson	——
Erie	29¼
Great Northern	——
Kansas City Southern	37
Lehigh Valley	——
Louisville y Nash	90⅛
Mo Kan y Tex com	20⅜
Mo Pac com	31⅛
Mo Pac pref	90
N Y Central	117½
N Y New Haven y H	80
Northern Pacific	50¼
Pennsylvania	58¼
Reading	80⅞
St Louis y S Francisco	——
Seaboard Air Line Co	⅝
Southern Pacific	96
Southern Railway	48⅝
Union Pacific	188
wabash comunes	15½
western Maryland com	14¼
Alleghany Corporation	8¼
EQUIPOS	
American Car Foundry	28¼
American Locomotive	21⅝
Baldwin Locomotive	22⅝
Gen. Rail Sig	——
Pullman Company	51
westinghouse Air Brake	——
MOTORES	
Chrysler Motors	18
Continental Motors	3¼
General Motor New	37⅜
Grahan Paige	4
Hudson Motor Co	25½
Huppmobile	9¾
Mack Trucks	38½
Nash	31
Packard Motors	9⅝
Reo Motors	9
Studebaker Corp	23⅞
white	23¼
willys Overland	6
Yellow Truck	10⅜
MARINA	
American International	20¼
Atlantic Gulf y ..est I	——
United Gulf y ..est I	——
United Fruit	56
ACCESORIOS	
Am Bosch Mag	——
Brgigs Mfg Co	18
Eaton Axle y S	14½
Electric Auto Light	54⅞
Murray Body	12½
Spicer Mfg Co	——
Stewart warner	18⅝
Timken Roller	47
GOMAS	
Fiske Tire	¾
Goodrich	15¾
Gooyear	46⅜
Kelly Springfield Tire	1⅝
U S Rubber	12¾
ACEROS	
Am Steel Fou	25¼
Bethlehem Steel	52⅞
Central Alloy	——
Colo F e I	22⅝
Crucible Steel	56¾
Otis Steel	10½
Republic Iron Steel	13¼
U S Steel	142
Vanadiun	54
Youngstown	——
PETROLEOS	
Atlantic Ref	20¼
Barnsdall A	12
General Asphalt	24⅝
Houston Oil	——
Independent Oil y Gas	——
Continental Oil	10¼
Mexican Seboard Oil	11½
Mid Cont Pet	15⅝
Ohio Oil	19
Pan American B	32
Phillips Petroleum	15
Pure Oil	9¼
Royal Ducht	38½
Shell Union Oil	8½
Shell Union Oil	8½
Sinclair Oil Corp	11⅛
Skelly Oil	10⅞
S O Calif	47¼
Standard Oil Co of N Y	23⅞
Stdard Oil of N J	48⅞
Superior Oil	——
Texas Co	33⅝
Texas Pac Land	12¼
Transcontinental Oil	——
Union Oil	23
warner Quinlan	4½
DIVERSIONES	
Famous Paramount	37½
Fox Film	27¼
Loews Inc	48¼
Pathe Exchange	4
warner Bros Pic	14½
Radio Keiht Orph Corp	17
TIENDAS Y ALMACENES	
American woolen	——
Assd Dry Goods	23½
Montgomery ward	17½
Sears Roebuck	47⅛
woolworth	57¼
SERVICIOS PUBLICOS	
American For Pow	30⅝
American Tel and Tel	181
American water works	59
Brook Man Tran	61½
Columbian Carbon	78
Columbia Gas	36⅝
Consolidated Gas	86
Elect Light Pow	42
Electric Bond y Share	43½
Inter. Tel y Tel	21¼
Interboro R T	26½
National Power y Light	34⅝
North American	67
Pub Ser N J	76
Standard Gas y Elec	62
United Corporation	18¼
Utilities Power and Light	23
METALES	
Anaconda Copper Minning	32
Andes Copper Min	15⅛
Calif y Hecla	8½
Cerro de Pasco	25
Granby Copper	16⅝
International Nickel	15¾
Kennecott Copper	24⅛
Nevada Consol Cop	11¼
Magma Copper	22
Tennesse Copper	——
COMESTIBLES	
Childs	26½
California Pacing	43
Coca Cola	149⅞
Corn Products	79⅞
Continental Bakin A	19⅝
General Food	50
Kroger Gr y B	19
Nat Dairy Prods	39⅝
Standard Brands	17½
Ward Bagin B	3½
TABACO	
American Tobacco A	106
American Tobacco B	108¼
Cons Cigar com	——
General Cigar	——
Liggett y Myers	83¾
Congress Cigar	——
Lorillard	12
Reynolds Tob B	41½
Schulte Retail Stores	4⅛
Tob Prods A	——
Tob Prods	——
Uni Cigar Stores	——
AZUCAR	
American Beet Sugar	——
American Sugar Ref	——
Cuban Cane Sugar com	——
Cuban American Sugar	——
Cuba Company	——
Gt west Sugar	7¾
Consolidated R R of Cuba	——
Punta Alegre	——
Puerto Rico Sugar	——
QUIMICOS	
Air Reduction	101⅝
Allied Chemical	178½
Davidson	14¼
Du Pont	89⅞
Freeport Texas	30½
Gol Dust	32⅝
Texas Gulf	47
Drug Inc	63½
U S Industrial Alcohol	65½
Union Carbide	59¾
MISCELANEAS	
American Can	113¾
American Smel y Ref	42½
American Radiattor	16½
Byers Co. pref	40½
Canada Dry	34
Kolster Radio	⅞
Congoleum Narrn	——
Continental Can	49⅝
Hershey comunes	89½
General Electric	45⅞
Int Cement	50⅜
Intr. Combustion	1⅝
Int. Harvester	50¾
Johns Manville	57⅝
Lambert	79
Radio	13⅛
Remington	16⅜
Columbia Graphopone	8½
Simmons Company	16¼
United Aircraft	25¼
western Union	134½
westinghouse	94½
warren Bros	27½
BANCOS	
City Bank	89
Chase Bank	88
Guaranty Trust	450
U S Bank	——
Bankers Trust	109½
Irving	33¾
Equitable	——
Royal Bank	——
First National Bank	3550
Corn Exchange	
Nova Scotia	

Mercado del Azúcar

Después de cierta depresión el mercado reaccionó aunque siguió la calma

NUEVA YORK, Enero 2. AP.—Se ha confirmado esta mañana que en la sesión del miércoles la National pagó 1.25 costo y flete por un cargamento de crudos de Cuba para pronto embarque. Con la flojedad de los futuros se abrió el de crudos esta mañana con ofertas a 3.20 para los crudos de Cuba y Filipinas en almacén y no se hicieron operaciones por la indiferencia de los compradores. La subsiguiente baja de los futuros indujo a los tenedores a rebajar dos puntos, pero los compradores siguieron resistiendo, salvo la American que adquirió 4.500 toneladas de Filipinas para entrega la semana próxima a 3.18. Hubo más ofertas de Cuba y Filipinas al mismo precio a la hora del cierre, pero la demanda se había retirado por completo.

Después de abrir con precios bastantes firmes, sin cambio a dos puntos más bajo, el mercado de futuros mostró debilidad por la mañana y a mediodía, perdiendo los meses activos de 5 a 7 puntos. La baja se atribuyó a la depresión del sentimiento causada por el aumento de la cosecha de remolacha europea. Sin embargo, esta depresión casi desapareció dos horas más tarde, reaccionando el mercado aunque siguió la calma. Si bien es cierto que los compradores estaban retraídos no lo es menos que los tenedores mostraban poco deseo de vender después de las primeras variaciones de los precios. Las cotizaciones de cierre fluctuaron entre 5 y 6 puntos de baja, exceptuando enero, respecto al cual no se operó, que mermó 3. Las ventas consistieron en 12.000 toneladas.

Enero	—	—	—	111
Febrero	—	—	—	—
Marzo	121	121	116	116
Abril	—	—	—	—
Mayo	130	130	124	124
Junio	—	—	—	—
Julio	137	137	132	132
Agosto	—	—	—	—
Septiembre	143	143	140	140
Octubre	—	—	—	144
Noviembre	—	—	—	145
Diciembre	152	152	147	147
Enero	153	154	148	148

Debido a la calma originada por las fiestas, el mercado del refino estuvo muy poco activo hoy, limitándose las compras a las necesidades más inmediatas.

Mercado del Café

Tendió a la baja el mercado de futuros en café, debido a ofertas liberales de Río

NUEVA YORK, Enero 2. AP.—Las ofertas más liberales de Río, aunque seguidas de algunas operaciones, ocasionaron una tendencia a la baja en el mercado de futuros en café. Río abrió de 2 a 6 puntos baja y cerró con baja neta de 8 a 13 puntos y ventas de 5.000 sacos. Santos abrió sin cambio a 6 puntos más bajo y cerró con una merma de 10 a 19, y ventas de 11.000 sacos.

Cotizaciones del cierre:

Río: Enero, 6.10; Marzo, 5.92; Mayo, 5.72; Julio, 5.60 y septiembre, 5.48; Diciembre, 5.38.

Santos: Enero, 9.15; marzo, 9.00; mayo, 8.74; julio, 8.63; septiembre, 8.50; diciembre, 8.38.

Río del 7 se cotizó de 7 a 7 1-4 y Santos del 4 de 10 a 10 1-2 costo y flete.

Mercado de Algodón

Precios del cierre ayer en la Bolsa de Nueva York:

Enero	10.03
Marzo	10.16
Mayo	10.44
Julio	10.65
Octubre	10.79
Diciembre	10.97

BOLSA DE LA HABANA

Con tono sostenido actuó ayer el mercado local de valores, siendo muy limitadas las operaciones efectuadas durante el día, ante la proximidad del cierre de la semana.

Se cotizaron excupon las obligaciones del Ayuntamiento primera y segunda hipoteca; los bonos del Banco Territorial de Cuba; los de la Cuban Telephone; las obligaciones de los Ferrocarriles Unidos; los bonos del Edificio La Metropolitana y los bonos seriados del 5½ de la República de Cuba que vencen en 1937.

Continúa bajando la recaudación de la Havana Electric Railway, según puede apreciarse por el estado que a continuación publicamos.

Con tal motivo, los valores de esta Compañía continúan afectados.

Quietas pero sostenidas las acciones de la Havana Electric Utilities.

Con tono indeciso las preferidas de la Cuban Telephone.

Firmes y solicitadas las preferidas de la Empresa Naviera de Cuba.

Las acciones de los Ferrocarriles Unidos se cotizaron de 6½ a 7½ en Londres; en este mercado mejoraron ligeramente, cotizándose de 6 a 8, sin operaciones.

El mercado de bonos continúa actuando muy irregular, cotizándose a distancia.

Cerró el mercado en actitud expectante.

RECAUDACION DE LA HAVANA ELECTRIC RAILWAY Co.

Semana terminada en en Diciembre 28 de 1930	$ 80.456 35
Diferencia de menos esta semana	$ 20.195 40
Total desde Enero 1 a Diciembre 28 1930	$5.000.789 35
En igual período del año 1929	$5.477.022 15
Diferencia de menos este año	$ 476.232 80

COTIZACION DEL CIERRE AYER
BONOS Y OBLIGACIONES

	Comp.	Vend
Cuba 1904 (Speyer)	96	101
Cuba 1905 (Deuda Int.)	72	82
Cuba 1909 (4½)	87	94
Cuba 1914 (Morgan)	98	103
Cuba 1917 (Puertos)	95	102
Cuba 1923 (5½)	98	100¾
Cuba 1945 (5½) O. P.	72	82
Aymto. Habana 1a. hip.	93	100
Aymto. Habana 2a. hip.	93	100
Banco Territorial	—	—
Cervecera	88	100
Cervecera (Obligaciones no hipotecadas)	56	62
Ciego de Avila	—	—
Curtidora	—	—
Gas	97	103
Havana Electric (Consolidados)	50	59
Manufacturera	6	16
Matadero	70	—
Bonos Nueva F. Hielo.	98	—
Papelera Serie A	90	100
Papelera Serie B	61	89
Teléfono	70	77½
Unidos	15½	—
La Metropolitana S. A.	87	100
Jarcia Matanzas	68	103
Iron Beer	—	—
Havana Electric (obligaciones no hipotecadas)	24	30
Centro Asturiano de la Habana	80	91¾
Moderna Fábrica de Ladrillos	—	—

BONOS

Empréstito Morgan 5½ por 100. 1927.	Comp.	Vend.
Serie D 1931	90	—
Serie E 1932	90	—
Serie F 1932	—	—
Serie G 1934	—	—
Serie H 1935	—	—
Serie I 1936	—	—
Serie J 1937	—	—
Certificados 5½ por 100 Obras Públicas:		
Diciembre 31 1931 ex.	90	—
Junio 30 de 1932	89	—
Diciembre 31 de 1932	89	—
Junio 30 de 1933	92	—

ACCIONES

	Comp.	Vend.
Agrícola	—	—
Banco Territorial	—	—
Banco Territorial B.	—	—
Préstamos sobre Joyería	—	—
Cervecera	100	200
Cuba Cane prefs	—	—
Cuba Cane com	—	—
H. Electric Utilities Co. prefs. 6 por 100	65	70
H. Electric Utilities Co. prefs. 5 por 100	50	56
H. Electric Railway Co. prefs	18	28
H. Electric Railway Co. comunes	1	3
Jarcia prefs	32	52
Jarcia prefs. ex dividendo en acciones	31	50
Jarcia comunes	4	10
Licorera comunes	3½	—
Lonja prefs	70	—
Lonja comunes	70	—
Manufacturera prefs	1	5
Manufacturera com.	—	—
Naviera prefs	40½	—
Naviera prefs. ex certificados	34	—
Naviera comunes	5	10
Nueva F. Hielo	224	—
Nueva F. Hielo; beneficiarias	66	90
Perfumería prefs	25	45
Perfumería com	2	—
Pesca prefs	100	—
Pesca comunes	20	—
Teléfono prefs	81	89½
Teléfono com	120	—
Unidos	6	8
F. Consolidados de Cuba; prefs	30	—
Union Oil	5⅛	7
Metropolitan Auto	100	—
Fibras y Jarcia	30	—
Matadero	—	—
Seguros La Mercantil	—	—
Kokofat; prefs	—	—
Kokofat; comunes	—	—
Cuba R. R.	—	—

Mercado de Granos

Precios del cierre ayer en la Bolsa de Chicago:

TRIGO	
Marzo	79⅝
Septiembre	81
Diciembre	65¾
MAIZ	
Marzo	69⅝
Septiembre	71½
Diciembre	72⅝
AVENA	
Marzo	33⅛
Septiembre	33⅜
Diciembre	33⅛

Clearing House

Las compensaciones efectuadas ayer entre los Bancos asociados al Habana Clearing House ascendieron a la cantidad de $2.020,380.88.

Compañía de Seguros

CUBA

La decana de las Compañías de Seguros de Accidentes del Trabajo establecidas en el país

Oficinas y Dispensario Médico

Obispo 75, edificio propio

Teléfonos: Centro Privado: M-6901 M-6902

APARTADO 2526 HABANA

Casino Español de la Habana

SECRETARIA

Por acuerdo de la Junta Directiva y a tenor de lo estatuido en la escritura de 9 de Agosto de 1912 se ha dispuesto que a partir de esta fecha se satisfaga el Cupón número 36 de los Bonos Serie B, vencido ayer, correspondiente al Emprésito de $110.000 oro español, cuyo importe es de TRES PESOS en la indicada especie monetaria, equivalente a DOS PESOS SETENTA Y DOS CENTAVOS MONEDA OFICIAL.

El referido Cupón, será satisfecho a su presentación, por la Casa Banca de los señores N. Gelats y Cía.

Habana, 2 de Enero de 1930.

JOSE F. FUENTE,
Secretario.

3d-1-3.

Cosecheros de Café y Tabaco

Si ustedes necesitan de una verdadera información para sus negocios, suscríbase al "HERALDO COMERCIAL"

Catorce años de vida diaria. Cuenta con Talleres y Edificio propio. Suscripción anual $14.00

Dirección: Edificio HERALDO COMERCIAL

APARTADO 1189 —— HABANA

MERCADO DE TABACO

Cuatrocientos cincuenta y seis tercios de catorcenas y puntillas, de la última cosecha de la provincia pinareña, vendieron y entregaron Múñiz y Hermanos a Walter Sutter y Compañía.

H. Duys y Compañía compraron y registraron ayer en los almacenes de S. Ruppin Havana Tobacco Company, trescientas veintiséis pacas de clases bajas de las Villas.

Cuarenta y cinco tercios de tripas limpias de Vuelta Abajo, vendieron y entregaron, durante la mañana, González y Vázquez a Angueira, Pérez y Compañía.

De la misma procedencia vendieron cincuenta y un barril de tripas despalilladas, Cano y Hermanos a J. Greenhall.

LA RAMA QUE ENTRO

Por los ferrocarriles entraron ayer las partidas de tercios y pacas siguientes:

De Camajuaní, para Constantino González y Compañía, 147.

De Vega de Palmas, para Hermann Diehl, 27.

De Zulueta para Junco y Hermano, 50.

De Placetas, para Mark A. Pollack, 116.

De Cumanayagua, para Pablo L. Pérez y Compañía, 21.

De General Carrillo, para A. Sampedro, 80.

De Camajuaní, para Constantino González y Compañía, 131.

De Zulueta, para Junco y Hermano 30.

De Placetas, para Hijos de Diego Montero, 30.

De Galafre, para Constantino González y Compañía, 55.

De Mendoza para Notherbohn Truts Company, 17.

LLOVIO EN SAN JUAN

Nuestro Corresponsal Especial en San Juan y Martínez, en telegrama de ayer tarde nos informa que el día anterior había llovido bien en toda aquella zona tabacalera, recibiendo la cosecha un grande beneficio, el que será mayor puesto que la temperatura que ha seguido tras el agua es fría y secante.

En otras zonas de Vuelta Abajo también ha llovido en estos días.

DESDE SAN CAYETANO

Díaz, corresponsal del DIARIO en San Cayetano, provincia de Pinar del Río, nos informa diciéndonos que la cosecha de tabaco en toda aquella zona, se está desarrollando en inmejorables condiciones, pues la atmósfera le ha favorecido desde que se sembró la postura.

En dicha zona, como en casi toda la mencionada provincia, la cosecha es este año un treinta por ciento menos que la cosecha del año anterior, según los datos recogidos por nuestro corresponsal.

LOS PRIMEROS CORTES

En carta del treinta y uno de diciembre, y, claro está que antes del telegrama arriba reproducido nuestro inteligente Corresponsal Especial en San Juan y Martínez nos escribía satisfactorias impresiones acerca de la cosecha en aquella afamada zona. Nos decía lo siguiente:

"Si algún trastorno atmosférico no se produce durante los primeros veinte días del entrante enero, esta zona tabacalera recogerá la mejor cosecha que ha rendido de muchos años a la fecha".

"No hay campos malos este año. No se ve tabaco defectuoso. Hasta la plaga ha sido benigna esta vez. Ello permite, y ha permitido, que los tabacos desarrollen muy bien, con la ayuda de la atmósfera que los ha favorecido, y así lucen completamente saludables y sin una hoja averiada por la plaga."

"Han dado comienzo algunos cortes en aquellas vegas que sembraron temprano. Pero son contados esos cortes. La mayoría de los cosecheros empezarán a cortar en la primera decena de enero, y todo el mes será de actividad grande para recoger la mayor parte de la cosecha".

"Noticias tan gratas me place dar a los lectores, cual despedida del año, al mismo tiempo que hago votos porque gocen de prosperidades en 1931".

Mercado de Bonos

En la primera sesión de este año del mercado de bonos hubo sensibles avances

NUEVA YORK, Enero 2. AP.—El deseo de comprar derivado del menor tipo de interés del dinero y de la demanda de los reinversionistas infundió nueva vida a la primera sesión del mercado en el presente año.

La subida de hoy se caracterizó por una nueva mejora en las obligaciones ferroviarias. Fueron generales los aumentos de 1 y 2 puntos, y aunque la actividad se concentró en el grupo de transportes que mejores cotizaciones han ido obteniendo últimamente, las ganancias obtenidas no fueron mayores que las logradas por las de servicio público e industriales.

Las emisiones de inversión de primera y segunda clase que rinden un buen interés a las cotizaciones actuales subieron decididamente.

Hubo gran número de avances entre las industriales y de servicio público, avanzando la Federal Light and Traction del 8 unos 7 puntos, las obligaciones de la International Telephone del 5, cerca de 2 1-2 y Postal Telegraph del 5 unos 6 puntos.

American Telephone del 6 acusó un alza de un punto y los convertibles del 4 1-2 subieron 2 3-8.

La tendencia de las emisiones extranjera no fué uniforme.

Hubo buena demanda para los bonos de los gobiernos europeos.

NUEVA YORK Enero 2. AP.

BONOS NORTEAMERICANOS

	Alto	Bajo	Cierre
Libertad:			
3½ s	101.30	101.26	101.28
1o 4¼ s	102.30	102.27	102.28
4o 4¼ s	103.21	103.19	103.21
Tesoro:			
U S 4 s	——	——	——
U S 4¼ s	——	——	——
U S 3¾ s	106.13	106.1	106.13
U S 3⅜ 1940-43	102.10	102.6	102.7
U S 3⅜ 1943-47	102.15	102.13	102.15
In Tel and Tel.	21 ¼	18 ¾	21

BONOS CUBANOS

	Alto	Bajo	Cierre
Cuba 5½ s 1953.	98	97 ⅝	97 ¾
Cuba Ex 5 s de 1944	97	——	——
Cuba Ex 5 s de 1949	98	——	——
Cuba Ex 4½ s 1949	——	——	87
C. R. 5 s 1952.	55	53 ⅞	55
H. E. 5 s 1952.	45 ½	45 ½	45 ¼

BONOS INTERNACIONALES

	Alto	Bajo	Cierre
Burdeos 6 s. de 1934	103 ⅞	103 ⅞	103 ⅞
Lyons 6 s. de 1934	103 ⅞	103 ⅞	103 ⅞
Marsella 6 s de 1934	103 ⅞	103 ⅞	103 ⅞
Alemania 7 s de 1949	101	101	101
Francia 7 s de 1949	120	120	120
Argentina 6 s de 1957	90 ½	90 ½	90 ½
Chile 7 s 1942.	88 ¾	——	——
Ceco Eslovaquia 1951	110	109 ¾	110
Italia 7 s 1951.	93 ½	92 ⅞	93 ½
Brasil 6½ s 1927 1957	56	55	56

BONOS AZUCAREROS

	Alto	Bajo	Cierre
Cuban C. Prod. Ventas 300	1 ¼	1 ⅛	1 ¼
Punta A. Sugar. Ventas 700	⅞	⅞	⅞

Mercado de Cambios

Irregular actuó ayer el mercado de cambios.

Queda la libra esterlina.

Con tono más firme rigió la peseta española.

Sostenido el cambio sobre Hong-Kong.

Firme el cambio sobre New York.

TIPOS DEL CIERRE AYER

New York cable	100	
New York vista	1/64	D.
Londres cable	4.85	⅞
Londres vista	4.85	⅝
Madrid cable	10.53	
Madrid cheque	10.52	
París cable	3.93	½
Paris cheque	3.93	
Franco suizo cable	19.42	
Franco suizo cheque	19.41	
Belga cable	14.00	
Belga cheque	13.99	
Italia vista	5.25	
Italia cheque	5.24	
Alemania cable	23.83	
Alemania cheque	23.82	
Hong Kong cable	26.70	
Hong Kong cheque	26.60	
Amsterdam cable	40.30	
Amsterdam cheque	40.29	
Canadá cable	5/64	P.
Canadá cheque	1/16	P.

Mercado de Acciones

Las acciones, después de alguna vacilación, avanzaron en mayor proporción que el viernes

NUEVA YORK, Enero 2. AP.—El optimismo conque se ha recibido el Nuevo Año influyó hoy en el mercado de acciones.

Los valores, después de alguna vacilación, avanzaron en mayor proporción que el viernes. Los bonos, estimulados al parecer por la demanda de los reinversionistas, estuvieron más altos, mientras el trigo, el maíz y el algodón acusaban nuevos tipos altos.

El mercado de acciones adquirió ímpetu por la tarde cuando la baja de 1 a 6 puntos se trocó por un alza de 1 a 4 puntos. Ferroviarias, motores, petroleras, de servicio público y otras se repusieron de los efectos de la venta ocasionada por la liquidación del impuesto, ofreciendo precios que no se habían visto desde el 17 de Diciembre, fecha en la que reaccionaron automáticamente contrarrestando las bajas de 1930. Las operaciones, escasas hasta última hora, se acentuaron llegándose a vender en total 2.031.350 acciones.

Las noticias del día fueron francamente halagüeñas. Los préstamos denunciables abrieron al 3 por ciento, que es el tipo más bajo desde el 29 de septiembre., lo que parece indicar que retornan del interior los fondos que se habían retirado, que los cheques correspondientes a dividendos e intereses de cupones están ya depositados y a que los bancos con el balance de fin de año terminado vuelven a ser prestamistas.

La noticia de que en el Este ha subido el precio de la gasolina al por mayor fué bien acogida, por ser la primera alza desde el 7 de abril.

El alza de las acciones de automóviles, ha sido la acostumbrada con motivo de la Exposición del automóvil en Nueva York.

Otro de los factores determinantes del optimismo actual fué la reducción del descuento al 2 por ciento del Banco Francés Central, lo que, según unos, limitará la exportación de oro de Londres a París, como se desea.

COTIZACION DE LA PESETA

La peseta se cotizó ayer, al cierre del mercado, a razón de

9 PESETAS

41.03

POR DOLAR

Mercado Ganadero

Entraron ayer quince carros procedentes de Martí (Oriente) para Lykes and Brothers, cuyo personal metió las trescientas setenta y cinco reses en los corrales del Matadero de Luyanó.

LOS PRECIOS EN PIE

De vacuno

Precios pagados por compradores en los mercados de origen:

En Oriente, a tres centavos con el 5 por 100 de descuento.

En Camagüey, a tres centavos con el 5 por 100 de descuento en la finca, y sin descuento en la ciudad.

En Las Villas, de tres a tres y cuarto centavos con el 10 por 100 de descuento.

En Pinar del Río, a tres centavos;

De lanar

pero pesado y entregado en Luyanó.

El lanar de cinco a siete centavos.

De cerda

Del país, de seis a ocho centavos.

MATADERO DE LUYANO

En el Matadero de Luyanó se sacrificaron las siguientes reses:

De vacuno	98
De cerda	100
De lanar	50

Los precios que rigieron en el Matadero de Luyanó fueron:

	Centavos
Vacuno	De 12 a 15
Cerda criollo	De 25 a 32
Lanar	De 25 a 40

MATADERO INDUSTRIAL

En el Matadero Industrial se sacrificaron las siguientes reses:

De vacuno	302
De cerda	164
De lanar	16

Los precios que rigieron en el Matadero Industrial fueron:

Vacuno	De 12 a 15
Cerda criollo	De 25 a 32
Lanar	De 25 a 40
depl..é..6aw	

COTIZACION DEL FRANCO

El franco se cotizó ayer al cierre del mercado a razón de

25 FRANCOS

44

POR DOLLAR

Municipio de la Habana

DEPARTAMENTO DE ADMON. DE IMPUESTOS

A V I S O .—EJERCICIO DE 1930 A 1931.—Tercer Trimestre de Fincas Urbanas.—Segundo Semestre de Industrias, Comercios, Profesiones, (grupo segundo, tarifa libre regulación). —Segundo Semestre de Industrias en Ambulancia, Ocupación de Terreno en la Vía Pública, Espectáculos Públicos, **Cinematógrafos, etc.—Segundo Semestre de Juegos Permitidos.—Segundo Semestre del Impuesto Sobre Solares Yermos. (Ley de Obras Públicas).—** Se hace saber a los contribuyentes por los impuestos municipales antes expresados, que pueden acudir a satisfacer sus respectivas cuotas, sin recargo alguno a las oficinas recaudadoras de este Ayuntamiento, situadas en MERCADERES, entre PI Y MARGALL y PRESIDENTE ZAYAS, bajos, todos los días hábiles, desde el 2 al 31 de Enero de 1931, y durante las horas comprendidas entre 8 y 11 de la mañana.

Respecto de los Solares Yermos, de acuerdo con la Instrucción No. 25 de la Secretaría de Hacienda se concede un plazo de sesenta días hábiles, desde el 2 de enero al 14 de marzo de 1931, para pagar sin recargo las cuotas del segundo semestre o sea aquellas cuyo montante anual excede de cuatro pesos. Este impuesto se abonará en la Taquilla No. 8.

Las FINCAS URBANAS, calles de la letra A, se pagarán en la Taquilla 2; B y C, en la Taquilla 3; D a F, en la Taquilla 4; G a L, en la Taquilla 5; Ll a O, en la Taquilla 6; P a R, en la Taquilla 7; S, en la Taquilla 9; y T a Z, en la Taquilla 11.

Los Juegos Permitidos, Industrias en Ambulancia, Ocupación de la Vía Pública, Cinematógrafos, etc., se pagarán en la Taquilla No. 8.

Las Patentes por industrias, comercios, profesiones, etc., se pagarán en la Taquilla No. 15.

Al efectuar sus pagos deberán los contribuyentes presentar el último recibo que hayan satisfecho; y se les advierte que el que no pagare su cuota dentro del plazo señalado, incurrirá en las penalidades y recargos que establecen respectivamente la Ley de Impuestos Municipales y la Tarifa de Libre Regulación, siguiéndose contra él los procedimientos que las mismas autorizan.

La Habana, diciembre 27 de 1930.

Miguel Mariano Gómez,
ALCALDE MUNICIPAL.
12582 5d. 31.

CAJA DE AHORROS Y BANCO GALLEGO, S. A.

De orden del Sr. Director convoco a los señores accionistas de esta sociedad para la Junta General Ordinaria que, de acuerdo con el Reglamento Social, habrá de celebrarse en el local de esta Institución el día catorce del mes de Enero próximo, a las ocho de la noche, para conocer del informe y balance que presentará el consejo, relativo al semestre que vencerá el día último del mes en curso y acordar, en vista de tal balance lo que sea procedente.

Habana, 23 de Diciembre de 1930.
El Secretario,
FERMIN MENDEZ

M.E.C.D. 2016

El Rendevous Chic:

LA TERRAZA DEL

Hotel PRESIDENTE

Para Té y Comidas

Pagará su Inadvertencia

con un catarro si Ud. no sabe todavía que el Elixir Drosel, preventivo de la grippe, es descongestivo útil, expectorante, cicatrizante, antiséptico, normalizador de las mucosas que tapizan las vías respiratorias, moderador de la nutrición y agradable al paladar.

Juguetes

Hemos recibido millares de juguetes de los más modernos y en todas las calidades imaginables.

Muñecas muy finas e irrompibles. Automóviles, Cigüeñas y coches. Aeroplanos y botes motores. Escopetas última novedad. Cines de todas clases. Juguetes científicos de armar. Rompecabezas, mosaicos, etc. Y todos los juguetes imaginables en la mejor calidad y al más bajo precio.

Visite nuestra exposición en "La Moderna Poesía". Tenemos un "Catálogo especial ilustrado", que remitimos a los clientes del interior, al recibo de 20 centavos para el certificado.

REGALOS PARA REYES

También tenemos artículos de fantasía, para caballeros y señoras, plumas de fuente de las afamadas marcas "Parker", "Waterman", "Schafer" y "Conclin", todo a los mejores precios, así como libros de lujo, encuadernados primorosamente y muy propios para regalos. Antes de comprar su regalo visite nuestras dos casas: "La Moderna Poesía" y "Cervantes", en la seguridad de que hallará lo que necesite.

LIBROS PARA NIÑOS

Generalizada ya la costumbre de regalar libros de cuentos a los niños, nos permitimos recordar a nuestros clientes que contamos con MILLARES de cuentos de toda clase, para niños y niñas de todas las edades y a todos los precios. Obsequiaremos con un "Catálogo Especial de cuentos a toda persona que lo solicite, bien en nuestras casas, bien por correo, completamente gratis.

LA MODERNA POESIA

Obispo 135. Apartado 605. Tel. A-1171. Habana.

CERVANTES

Galiano 62. Apartado 1115. Tel. A-4958. Habana.

CONSEJOS MEDICOS

Por el Dr. PEREZ BOUDET

EX-Interno del Hospital de Emergencias. Médico del Departamento Forense de la Ciudad de la Habana. Especialista de las afecciones del Aparato Digestivo. GABINETE: Prado 33, altos. Teléfono A-7490.

(Diríjase la correspondencia al DIARIO DE LA MARINA, Prado 103, Dirección)

UNA FUTURA ESPOSA (Ciudad)

Con muchísimo gusto la complazco, señorita. Ciertamente hay más probabilidades de lo que me dice siempre que espere quince días; pero fíjese que le digo «probabilidades», no SEGURIDAD; ésta, desgraciadamente, no puede tenerse nunca. Siempre es conveniente el que se someta a distintos lavados cuando el caso lo amérite; creo que usted me sabrá comprender, por lo que en su carta me dice. En caso de salir en estado, no tiene porqué temer que su cólon se encuentre caído (ptosis), pues ni tendrá que operarse y dará a luz perfectamente. Muy complacido por la distinción que se sirve hacerme y sabe que cualquier problema de índole médica, puede contar conmigo.

DESCONOCIDO (Ciudad)

¿Usted se ha dado cuenta perfecta de lo que me dice en una de esas copias de los planes para aumentar en peso que me remite? Dígame sinceramente: ¿usted cree capaz a alguna persona de tomarse medio litro de leche cada hora? Realmente, ese librito que me dice debe ser de CHISTES MALOS, pues sólo se le ocurre a una persona pensar que otra pueda hacerlo... Mire: ninguno de los tres planes de aumento que trae ese «célebre» librito sirve para nada; pero dígalo bien: PARA NADA. Otro es el método que puede darle resultado, pero debido a su extensión me es imposible el hacérselo conocer por estas columnas.

MAGDALENA (Jovellanos)

Para bajar el peso, es imposible el que pueda usar muchas medicinas, pues lo correcto es el ponerle un plan de alimentación especial, para que en un plazo de unos tres o cuatro meses, sin perjudicar su organismo, logre lo que desee. Yo por este medio no puedo complacerla pues es muy extenso y necesita el dedicarse a realizar algunos ejercicios de imperscindible necesidad; además ver cómo se encuentra su corazón antes de someterse a ningún plan. Para esa otra afección que me dice, puedo recomendarle que se aplique un ámpula de Asmalicida diariamente sobre todo en el momento del ataque; si no lo tiene puede aplicarse media solamente. Para su otra afección, lo más indicado y de mayores éxitos es la Danderina.

UNA CIENFUEGUERA (Cienfuegos).

Yo creo, señorita, que muchas veces la pena que pueda tenerse con un médico es en perjuicio del enfermo. Por ejemplo, esa enfermedad que usted presenta y que no tendrá otro recurso que acudir a un especialista. Es menester el dar Diaterma en esas placas donde tiene esas manifestaciones; de lo contrario le digo sin ambajes que no pierda su tiempo en aplicarse más medicamentos, porque no ha de lograr su objeto; sí un pequeño alivio, pero curación, no. Usted misma ve el tiempo que lleva tratándose; ¿qué ha logrado? No espere que se «acierte» como creen muchas de ustedes. El médico no acierta, sino cura, porque sabe para ello. No piense en que sea nada intestinal y sí un hongo de su piel. Esa es la verdad.

UNA QUE SUFRE (Campiña)

Ya tuve el inmenso placer de contestar a su fina carta anterior; pero con este trastorno transitorio de nuestro DIARIO ha habido ciertos inconvenientes que espero no sucedan más. Debe de haberla leído. Tengo un gran retraso en mis contestaciones; pero espero que en breves días las venceré. Probablemente cuando ésta aparezca ya habrá salido y leído usted la contestación a su otra carta. Sabe que siempre me ofrezco muy sinceramente. Gracias muy sinceras por su felicitación de Pascuas y reciba las mías muy sinceras.

ONE GIRL (Unión de Reyes)

No piense jamás que se dirija a mí, el que pueda molestarme, pues para mí es de gran satisfacción el poder corresponder al favor que me dispensan mis lectoras aunque sea con un consejo de mi profesión. Puede que sea alguna deficiencia hepática, y me permito el recomendarle el que tome tres píldoras de Coleflavina al día y se aplique en esas regiones afectadas un poco de luz alpina. Verá que se pondrá completamente bien.

MARITZA (Ciudad)

Recibo su carta y paso a contestar en el mismo orden que se sirve hacerlas, las preguntas que usted me transcribe. Primera: Yo no creo en modo alguno que por su salud ha cogido el niño que perdió las 12 libras que me dice; precisamente ellas fueron la causa de su muerte y del parto tan malísimo que tuvo, no obstante creo que su apetito contribuyó en aumentarlo de peso. Segunda: Ciertamente ese método que usted dice someten en los hospitales americanos, aquí en Cuba también se hace y es rebajar la dosis de aquellos alimentos que la madre pueda comer que tengan excesos de grasa y otras sustancias precisamente para no hacer aumentar de peso al niño. Tercera: No, señora; los próximos partos que tenga, ya verá como son completamente distintos a éste que pasó. Cuarto: No, en manera alguna; tampoco creo que haya quedado estéril como usted piensa, sólo que tiene que activar un poco más su útero y verá que lo logrará. La quinta pregunta abarca la tercera que contesto. Queda complacida y cuando usted crea que puedo serle útil en contestar cualquier pregunta suya, no tema y hágala.

Agentes para Anuncios en EUROPA:

E. BOURDET & Cie

antes DAVIGNON, BOURDET & Cie

9, Rue Tronchet, PARIS

19, 21, 23, Ludgate Hill, LONDRES

Varner STUDIO

retratos de arte

o'reilly 114

m.1256

HABANERAS

(Viene de la Página CINCO)

ANA JULIA ROMAN

ENCANTADORA

De vuelta ya.
Ana Julia Román.
Bella y muy graciosa señorita que retorna a esta sociedad después de haber pasado las pascuas en Santiago de Cuba.

Allí, rodeada de seres queridos, todos fueron halagos y satisfacciones para la encantadora Ana Julia.
Son muchos los que se felicitan.
Amigos y admiradores.

NOCHES DEL CASINO

Notas olvidadas.
Que no podrían silenciarse.
De la última noche de 1930, la clásica noche de San Silvestre, está latente el recuerdo de la alegría que reinó en el Casino.
Grande, extraordinaria la afluencia de personas, hasta el punto de que nunca, en época alguna, se sirvió en aquella casa un número mayor de cenas.
Al dar las doce, en ese tránsito de un año a otro, era inmensa la animación.
Ensordecedor el ruido.
Pitos, matracas, fotutos...
Innumerables los parties distribuídos por el salón, por los gabinetes, por las galerías...
La mesa del señor Miguel A. Suárez, la figura máxima del Casino, con su gentil esposa Esperancita de Cárdenas, el distinguido matrimonio Juan R. Arellano y Lily Longa, la señorita Josefina Arellano y el joven Alvaro Silva.
Un party del señor Leslie Pantín y su distinguida esposa, Teresa Ehlers y los respetables esposos Heriberto Lobo y Virginia Olavarría con Mr. y Mrs. Klein y Mr. y Mrs. Edelman y los jóvenes Matrimonios Emilio de Soto y Berta Pantín y Gonzalo Arellano y Grace Pantín.
La mesa donde estaba el doctor Joaquín Viñals y su bella esposa Merceditas Taquechel con el distinguido matrimonio Rafael de la Guardia y Carmelie Primelles y estas tres parejitas.
Lourdes de Cárdenas
y Eusebio Dardet.
Graziella Primelles
y Fernando Comas.
Cecilia Boada
y Gastón Villalba Zaldo.
Con el señor César Rodríguez Morini y su linda esposa Nina Cowlew, veíanse a Mr. y Mrs. Joseph Paterno, Mr. y Mrs. Pope, Mr. y Mrs. Divine con los distinguidos matrimonios Eugenio Rayneri y Rosita Cadaval y Andrés Pérez Chaumont y Mina Altuzarra, además de la parejita que formaban Miss. Divine y el joven Joe Paterno.
En una mesa, el doctor Francisco Taquechel y su distinguida esposa Caridad Barrueco con el doctor Fernando Barrueco y su bella y gentilísima señora, María Usabiaga.
Un simpático party que formaban las tres siguientes parejitas:
Lyvia Averhoff
y Raúl Fowler.
Matildita Pagés
y Luis Odriozola.
Nenita Azpiazu
y Pepe Almagro.
Hannibal J. de Mesa y su elegante esposa, Elena de Mesa, con Mr. J. F. Walls, Mrs. Wallace, Helena Montana y Mrs. William Gardner, de Londres, Ginlio Castori y coronel Edward Johnston, de Toronto y llamando la atención entre el conjunto por su belleza Ana María Menocal y Cusa Macías.
Mario Campa y señora Sara Soliño con las señoritas Zoila Guedes y Maruja Soliño.
Figuraban en otra mesa los jóvenes esposos Rafael Echevarría y Nena Aranda y Angel Quiroga y Victoria Bravo con el doctor García Gómez y Adelina Giscard.
El doctor Angel Izquierdo y su gentil esposa Armanda Fernández, la señorita Delia Echevarría y el joven E. R. Santana.
Un party de Ralph Estrada Palma donde descollaba Leonila Fina entre Cristina Mestre, Raquel Fina, Carlos Riquelme y José Antonio Cartuch.
La señora Florinda Loret de Sánchez Batista con las señoritas Alina Sánchez y María Teresa Painflo y los jóvenes Luis Velasco y Oscar Sánchez.
El señor Eduardo Acosta y Blanquita Céspedes, con Fernando Santamarina y María Luisa Mariño.
Los esposos Eugenio Llanillo y Nena Inclán con la señorita Cuca Inclán y el joven Cuco Hevia.
Con Angel Fernández Ruanes y Esther García Feria, el doctor Ramiro Areces y Aurora García Feria.
Y parties numerosos, en todas partes, de elementos del turismo y de la colonia americana.
Tardía la reseña.
¿Pero cómo prescindir de ella?
Hoy, noche de moda en el Casino, habrá el poderoso incentivo de la Orquesta Argentina con sus tres profesores Irusta, Fugazot y Demare.
Tocará tangos.
En gran variedad.
Rivalizarán en los bailables las orquestas cubanas de los Palau y de Azpiazu.
Muchos los pedidos de mesas.
Para parties diversos.

CONCIERTO ANUAL

En el Conservatorio Medina.
Gran concierto hoy.
Concierto anual que está señalado para las ocho y media de la noche en sus salones de San Rafael 71.
No ha faltado nunca en aquel floreciente centro de enseñanza artística que dirige la culta y distinguida profesora Eugenia Medina de Muñiz.
El programa en tres partes.
Muy interesante.
En las dos primeras figuran los alumnos María González, Dolores e Hilda Zúñiga, Eugenita Muñiz Medina, Pilarín Lass, Haydée Suárez, Ramona Fernández; Lourdes Labrador, Aurora Delgado, Otilia Valladares, Bertha Latour, Eva Portuondo, Maggi-González, Josefa Beltranena, Oralia Pérez de Camino, Ana Luisa Font, María Teresa Iglesias y Margarita Gallardo.
En la terraza parte, dedicada a los profesores, figura la señora Luz M. de Berumen.
Profesora de canto.
De grandes facultades.

BODA EN EL VEDADO

Ante el ara.
Amores felices.
Llegan hasta la crónica los ecos de una interesante ceremonia nupcial celebrada el día 31 en la Iglesia Parroquial del Vedado.
Consagrada quedó esa noche la unión de la encantadora señorita María del Carmen Pintó y el apreciable joven Silvestre del Valle.
Boda de amor.
Sencilla y solemne.
El ramo que lucía la novia, procedente del jardín Milagros, era todo de callas con caídas de gardenias.
Mis votos para los novios.
Son por su felicidad.

(Continúa en la Página NUEVE)

JOYAS · MUEBLES · OBJETOS PARA REGALOS

LA CASA QUINTANA

AVE. ITALIA 74-76. TEL. A-4264 - M-2146

Mathilde Cumont

Una hermosa colección de modelos de VESTIDOS y SOMBREROS, de los cuales ofrecemos las copias a precios equitativos, de acuerdo con la situación.

PRADO 88 Y SU SUCURSAL EN PRADO 96.

Medias de Seda "CUBA" Garantizadas

LA ISLA DE CUBA

MONTE 55-57

LA CASA MAS POPULAR — LA QUE MAS BARATO VENDE

Servicio de Lunch en el Primer Piso

Alegre A Sus Niños Con Juguetes Instructivos

O Que Les Ofrezcan Un Ejercicio Sano

En estos días hemos puesto a la venta una variadísima remesa de Juguetes, escogidos cuidadosamente por nuestros compradores en los principales centros productores, que le ofrece una excelente oportunidad para divertirles y entre los que ha de encontrar modelos que, a más de entretenerlos mucho,

los mantendrán contentos y saludables!

¡No pierda usted la mejor oportunidad en Juguetes que se ofrece en la Habana!

Aparatos de Cine,
Costureros de Mimbre,
con su maquinita de coser

Acordeones,
Tambores, Drums,
Rompe-Cabezas,

Osos, Monos, Perros,
y otra gran variedad
entre la familia
zoológica.

Ferrocarril Eléctrico

No permita usted que sus niños dejen de ver el ferrocarril eléctrico que hemos instalado en la planta baja, al fondo.

¡Tráigalos hoy mismo!

Estamos ofreciendo también un extenso surtido de pelotas de goma esponjosa, francesas, en una infinidad de bellos colores, muy suaves a la mano y apropiadas para jugar al "hand ball" todos sus niños, llegando hasta el tipo de "foot ball" en un modelo de duplicación perfecta para que jueguen los mayorcitos y se mantengan fuertes y sanos.

En MUÑECAS para niñas las encontrará usted en la más amplia colección y a precios reducidísimos, desde 20c hasta $25.00
En esta colección están incluídas preciosidades en estilos Hawayanos, Holandeses, Alsacianos e Italianos.

MESAS DE BILLAR, para Piña y Carambolas de la reputada marca BRUNSWICK, con patas plegables: un sport muy entretenido y beneficioso para sus niños.

EFECTOS DE SPORT. — Guantes, Mascotas, Mascotines, Bates, Guantes de Boxeo, Juegos de PIM POM y Raquetas de Tennis.

Y una extensa variedad de CABALLOS DE RUEDAS en tamaños apropiados para todas las edades entre los pequeñuelos.

Entre las mil oportunidades que le ofrece HOY y el LUNES el Departamento de Telas, *encontrará usted estas selecciones:*

Un Corte de 4 varas

—de CREPE DE SEDA, estampado en diversidad de estilos de .90, .80, y .70c vara, a 1.50
—de PAÑO DE DAMAS, o FRANELAS ESTAMPADAS, en muy originales motivos, ... 1.00
—PAÑO DE DAMAS, SARGAS DE ALGODON y RAYONES DE FIBRA en bellísimos estampados de moda, ... .80c
—CREPES DE FIBRA en una amplísima variedad de colores de moda, que vale a 30c la vara, a ..... .60c

NO ESPERE MAS...!

VENGA HOY MISMO Y APROVECHESE DE NUESTRA GRANDIOSA «VENTA BALANCE»
LA MAS ASOMBROSA DE TODAS LAS LIQUIDACIONES

El Mundo "Globo" y Nuevo Mundo

COMIENZAN EL AÑO «REGALANDO ZAPATOS» — SOLO ESTE MES

Zapatos para SEÑORAS desde 99c. Para CABALLEROS desde $1.99 Para NIÑOS desde 75c.

"EL MUNDO"
LA CASA DE LAS DAMAS
REINA 33
FRENTE A GALIANO

"EL GLOBO"
LA CASA DE LOS CABALLEROS
REINA 15
ENTRE ANGELES Y AGUILA

"NUEVO MUNDO"
LA CASA DE TODOS
BELASCOAIN Nos. 43 Y 45
CASI ESQUINA A NEPTUNO

PARA QUE NUESTROS CLIENTES DEL INTERIOR PUEDAN DISFRUTAR DE LOS BENEFICIOS DE NUESTRA LIQUIDACION OFRECEMOS UN 20 POR CIENTO DE DESCUENTO SOBRE LOS PRECIOS DE NUESTRO CATALOGO

VISITA PASTORAL EN ENCRUCIJADA

ENCRUCIJADA, Enero 2. — DIARIO, Habana. —En el tren descendente de la Habana llegó esta tarde a esta villa Su Ilustrísima Monseñor Valentín Zubizarreta, Arzobispo de Santiago de Cuba y Gobernador Eclesiástico de la Diócesis de Cienfuegos. Viene a girar una visita pastoral a Encrucijada.

Fué recibido en la estación por distintas corporaciones, las damas del Apostolado de la Oración, las Hijas de María, los Caballeros Católicos, el Padre Constantino, Encargado de la Misión, Autoridades, Policía, Ejército, el Juez Municipal doctor Anaya, el Jefe de Sanidad doctor Norniella, Alcalde, Concejales del Ayuntamiento y Sociedades.

El que suscribe saludó a Monseñor Zubizarreta en nombre del DIARIO.

Su permanencia aquí durará hasta el domingo, en cuyo día se celebrará una gran Velada organizada por los Caballeros Católicos y se verificarán nuevas iniciaciones.

Pastor Ayllón,
Corresponsal.

M.E.C.D. 2016

COMEDIA

A LAS 5.15 EL ROSARIO

A las 9.15 ROSAS DE OTOÑO

— POR —

ANTONIA HERRERO

CINEMATOGRAFO

INVESTIGADOR

NEOMOLIS:

Tengo mucho gusto en darle el reparto de «La Perversa».

Lita, Dolores del Río; Jerry Flanagan, Edmund Love; Spaniard, Don Alvarado; Mme. Durand, Blanche Frideréci; Mme. Pompier, Adrienne d-Ambricourt; Pierre Ferrande, Ulrich Haupt; Borloff, Mitchell Lewis: Blochet, Ralph Lweis: Gida, Yola D-Avril; Judge, John Sainpolis; Prosecuting Attorney, Henry Kolker; Petey, Charles Mc Nauphton y Warden, George Fawcett.

LECTORES:

Una de mis lectoras tiene un Cine Mundial del Agosto de 1930 y quiere cambiarlo por otro de ese año o por una foto no menor de 5 por 7 y de cartulina de Ramón Novarro, Ronald Colman o Gary Cooper.

Si a alguno le interesa, puede avisarme.

LECTORES:

Una de mis Lectoras tiene dos fotos de brillo de Greta Garbo tamaño 8 por 10 y quiere cambiarlas por dos de la misma actriz, pero que sean mates y 5 por 7. Además tiene un Cine Mundial de Agosto de 1930 y quiere cambiarlo por dos fotos mates, tamaño 5 por 7 de Dolores Costello y Charles Morton. Si alguno se interesa puede avisarme.

ORIENTAL (CERRO):

Creo que «Olimpia» es de lo mejor que se ha hecho en español. «Del Mismo Barro» tiene un argumento muy interesante. De todos modos opino que es una lástima que la mayoría de los actores de habla castellana sean tan deficientes.

CAPULLO:

Las artistas que me manda creo que son las siguientes: Número 1, Lila Lee, número 2, Ruth Hurst, número 4, Norma Terris.

BEN-HUR:

Después de «One Romantic Night» Lillian Gish no ha trabajado en el Cine. Está actuando en el teatro en New York en «Uncle Vanya. Siento no complacerlo en lo de encuesta pero no tengo espacio.

LECTORES:

Uno de mis Lectores tiene unas fotos autografiadas, tamaño 8 por 10 de Ronald Colman y desea cambiarlas por otras tamaño 5 por 7 de Warner Baxter, K. Dale Owen, Laura La Plante, Mary Brian o Nancy Carroll a razón de una por cada una. Si alguno se interesa puede avisarme.

LECTORES: H

Una de mis Lectoras tiene un Cine Mundial del mes de Octubre de 1930 y quiere cambiarlo por una foto de Joan Crawford. No le importa el tamaño con tal que dicha actriz esté bonita. Si alguno se interesa puede avisarme.

LOLA:

Siento no complacerla pero sostengo toda mi correspondencia por medio del DIARIO DE LA MARINA. Con mucho gusto le doy el reparto de «Las Mujeres son Siempre Mujeres».

Arden, Greta Garbo; Packy, Nils Asther; Mercedes, Dorothy Sebastian; Tommy, Johnny Mack Brown; Mr. Blythe, Jeel McRea; Ding, Lane Chandler; Beechem-Deever, Robert Castle; Mr. Glendening, Mahlon Hamilton; Mrs. Glendening, Kathlyn Willians; Mrs. Hadley, Zeffie Tilbury; Mrs. Blythe, Katherine Irving; Mr. Barton, Youcca Toubezkoy y Mrs. Barton, Bess Flowers.

MAURICIO:

Los foxes que canta Chevalier en «El Gran Charco» son «You Brought a New Kind of Love to Me», «Living in the Sunlight» y «Loving in the Moonlight».

NOTICIAS BREVES

Tan pronto como John Gilbert termine de filmar «Gentlemen-s Fate» emprenderá viaje a Europa en compañía de su mejor amigo, el notable escritor Willis Goldberk. Ina Claire no podrá ir con su esposo por impedírselo su actual contrato cinesco.

Anna Q. Nilsson, ha llegado a casa de sus padres en Suecia y escribe que aunque no está completamente bien de la fractura de la cadera que la tuvo postrado por dos años, que al menos se siente feliz de estar de nuevo en su patria y con los suyos. Sus muchos admiradores esperan que regrese pronto a América y en condiciones de poder ocupar su puesto en la pantalla.

Las crónicas sociales de Hollywood han anunciado el próximo compromiso de Lila Lee con John Farrow y se dice que tan pronto como la atractiva actriz esté en condiciones de abandonar el Sanatorio en que está recluída, contraerán matrimonio. Mr. Farrow, es un joven escritor australiano establecido en Cinelandia y miembro muy querido de la Colonia Cinesca.

La familia de William Haines no vive ya en Virginia. Ha fijado su residencia en Hollywood y por las apariencias permanecerá allí por tiempo indefinido. Anna, hermana de Bill, está trabajando en la tienda de Howard Gree, siendo la encargada de atender a la distinguida clientela de tan famoso modisto.

Harry D. Blauvelt, primer cameraman que voló del Atlántico al Pacífico, acaba de morir en Middletown, New York. Desde 1913 formaba parte de los «Noticiarios Pathé» y es considerado como el más valiente y eficaz fotógrafo de la compañía. Su desaparición ha sido muy sentida.

Hay grandes probabilidades que Maurice Chevalier sea el elegido para encarnar el papel principal de «Strictly Dishorable» la obra que tanto éxito ha tenido en Broadway y cuyos derechos han sido comprados por la Paramount para hacer de ella una película.

Toda la correspondencia relacionada con esta sección, diríjase a la señorita Hortensia Lavedán. Calle 19 entre J y K. Vedado.

GACETILLAS

RIALTO

«La señora se da».

Hoy será presentada en el teatro Rialto el estreno de una linda producción sincronizada, interpretada de modo admirable por la renombrada actriz Carmel Myers y el gran actor Conrad Nagel. La fina presentación de la película y la admirable interpretación que dichos artistas le imprimen, a la producción titulada: «La Señora Se Dá», un corte fino y que muy bien puedeaceptarse como una de las deliciosas comedias de estos días.

«La Señora Se Dá» se presentará en todas las tandas, acompañada de la comedia hablada en español, interpretada por Slim Summerville, titulada «Parles Vous», y también un lindo carton sincronizado y una nueva revista Movietone Fox.

Para el domingo se prepara una matinée con un programa lleno de grandes atractivos y para muy pronto, se anuncia el estreno de la cinta por William Boyd titulada «Amor Militar» y más adelante «El Domador de Mujeres», cinta ésta, hablada en español y en la que toman parte José Mojica y Mona Maris.

2502 1d. 3.

PRINCIPAL DE LA COMEDIA

A las 5: «El Rosario». A las 9 y cuarto: «Rosas de Otoño» por Antonia Herrero.

Para la tanda elegante de hoy a las 5 p. m. se ha elegido la bonita comedia «El Rosario», inspirada en la popular novela de Florence Barclay, así llamada.

«El Rosario» tiene esa tonalidad delicada y finamente humorística que tan admirablemente capta nuestro público. De todas las obras representadas en lo que va de temporada, es una de las que más ha gustado.

Antonia Herrero en el papel de la protagonista de esta obra realiza una magnífica labor.

Por la noche se repetirá «Rosas de Otoño» de Jacinto Benavente.

«Rosas de Otoño» obtuvo anoche el éxito extraordinario que se esperaba. Con razón había manifestado la crítica española que Antonia Herrero es una de las convincentes intérpretes del papel de la protagonista de la aplaudida comedia. Su labor revela una comprensión sagasísima del personaje a tono con el profundo estudio psicológico que en él ha hecho Benavente.

En general, la obra recibió una exquisita interpretación en el PRINCIPAL. Muy bien movida la acción y bien dicho el diálogo fino e ingenioso, que en todas sus frases llevaba acuñado el sello aristocrático de Don Jacinto.

Seguramente «Rosas de Otoño» llevará un numeroso público esta noche al «Principal de la Comedia».

Mañana, domingo, en la matinée de las tres, se pondrá en escena la deliciosa comedia «Rosas de Otoño» creación de Antonia Herrero.

2504 1d 3

GRAN TEATRO PAYRET

El espectáculo de la Ilusión en Payret.

El espectáculo contínuo de más variadas y sugestivas combinaciones, de cine y varietté que se le ha ofrecido hasta el día al público habanero, es éste que bajo la suprema garantía de Li-Ho-Chang, el prodigioso mago moderno, se ofrece actualmente en el teatro PAYRET bajo el bello y certero título de «El Espectáculo de la Ilusión».

Tiene para todos los gustos: los cartones animados del Vitafón, con esos hilarantes animalitos que se han hecho tan populares entre la gente menuda... y la mayor: el «Gato Félix», «El Ratón Mickey», «El Conejo Loco», «La Rana Excéntrica» etc., etc.; comedias chispeantes y las más grandes producciones del cine sonoro; las gracias y la juventud del pimpante grupo de «Las Golden Girls», las danzas y canciones de la pareja artística criolla más popular: Carmencita Ortiz y Julio Richard y finalmente la gran atracción de Li-Ho-Chang, el más notable artista de su género.

Li-Ho-Chang, artísticamente consagrado por el aplauso de toda la América, ungido de la fama de una actuación larga y contínua en el «Roxy», el mago coliseo de la variedad y del cine de New York, es el taumaturgo que ha sabido eclipsar con su sorprendente maestría la suntuosa presentación de sus espectáculos y su innegable ingenio que le da ese dominio, absoluto, de la palabra fácil y chispeante, el recuerdo de cuantos artistas del misterio han desfilado por los escenarios americanos. Para comparar a Li-Ho-Chang es necesario remontarse a los tiempos ya lejanos del inmenso Hermann.

Además, del acto de Li-Ho-Chang actuarán Carmen y Richard y los «Golden Girls» en una luminosa revista coreográfica.

He aquí el orden del programa:

De tres a cinco proyección de películas sonoras: revista de sucesos, comedias, cartones sincronizados y la gran producción «Un mundo infame».

A las cinco y cuarto y a las nueve y cuarto el programa se sucederá así:

1—Revista mundial de sucesos hablada en castellano.
2—Comedia.
3—Cartón sincronizado.
4—El espectáculo de la ilusión por Li-Ho-Chang.
5—Variette por las «Golden Girls». Y Carmen y Richards la sensación de actualidad.
6—«Un Mundo Infame» o «El Czar de Broadway».

El espectáculo es magnífico y el precio excepcional: Cuarenta centavos la luneta, veinte centavos la tertulia y diez centavos el paraíso.

Para el domingo se prepara un estupendo programa para las matinées particularísimamente infantiles con actos que responderán plenamente al gusto de los niños, estrenándose, además, la prodigiosa Leyenda Oriental «De las Mil y Una Noches», «Aladino» o «La Lámpara Maravillosa».

2524 1d 3

TEATRO MARTI

La Viuda de Abajo en Martí

Extraordinario éxito obtuvo anoche el nuevo espectáculo de «Martí». La casi revista «La Viuda de Abajo», gustó plenamente. El diálogo está lleno de ocurrencias cómicas y el «show» no puede ser más ameno y brillante.

En esta casi revista hizo su debut Francisco Lara, el famoso Paco Lara, bien conocido por su vis cómica.

En el «show» debutó Rosita Tudela notable canzonetista cuyos números fueron muy aplaudidos.

Siguen triunfando en el coliseo de las cien puertas, la admirable Stella Maris, una maravilla de cara picaresca y cuerpo escultural; las simpatiquísimas Hermanas Triana, magníficas estilizadoras de los bailes españoles e hispanoamericanos; Spaventa y Morales, cuyos «puntos» argentinos son ya tan populares gracias a ellos como los de nuestra tierra y el nuevo cuerpo de baile, compuesto por un grupo de muchachas jóvenes y lindas, cada una de ellas notables en el arte coreográfico.

Hoy se repite «La Viuda de Abajo», con su espléndido «show». La parte cinematográfica la formarán una revista de asuntos mundiales, una película cómica y la célebre super producción «Napoleón», por Abel Ganso, considerada como la versión más notable que se ha llevado a la pantalla de la personalidad del corso insigne.

Los precios siguen sin alteración: 30 centavos la luneta.

El «show», se pasará dos veces, a las 5 y media y a las 9 y media.

Mañana, gran matinée de 1 a 5, con programa especial para los niños.

Y para muy pronto se prepara un espectáculo que llamará la atención por su originalidad, lujo y belleza. Se titulará «Una Noche en España». Sobre él daremos más detalles oportunamente.

2550 1d. 3.

GACETILLAS

CAMPOAMOR

Ultimas exhibiciones de Monsieur le Fox.

Hoy se exhibe por última vez en todos los turnos de Campoamor, el gran programa M. G. M. con la producción hablada toda en español Monsieur le Fox, por Gilbert Roland y Rosita Ballesteros.

Además de Monsieur le Fox se exhibe un Noticiario Sonoro Fox, el cartón animado La Rana Peluquera, Jardín Zoológico y la preciosa Variedad de la M. G. M. toda en colores, The Clock Shop.

Mañana, domingo, grandioso acontecimiento. Campoamor ofrece la segunda comedia, toda hablada en español e interpretada por Buster Keaton, titulada ¡De Frente, Marchen! en la seguridad de que hay en ella más chistes nuevos, más gracia y más escenas cómicas que en cualquier otra película que hasta ahora se haya producido en nuestro idioma.

En De Frente, Marchen, se presenta con Buster Keaton, la bella artista española Conchita Montenegro.

De Frente, Marchen, se exhibirá toda la semana próxima y a los precios de siempre.

Próximamente, Tú me Perteneces, grandiosa producción sincronizada de la genial actriz Frances Bertini. Donde los Hombres son Hombres, con William Haines y Leila Hyams. El Angel de la Calle, la gran película de Janet Gaynor y Charles Farrel, que ahora viene sincronizada. Madame Satán, lo más grande que ha producido Cecil B. De Mille. Los que Danzan, hablada toda en español por Antonio Moreno y Mariaí Alba. Wu Li Chang, con Ernesto Vilches. La Llama Sagrada, sin disputa alguna la mejor película hecha en castellano hasta la fecha.

Por lo anteriormente señalado, podemos darnos cuenta de que Campoamor tiene contratada las mejores películas que vienen a Cuba.

2461 1d 3

TEATRO REGINA

Del Mismo Barro.

Estreno regio el de hoy, Del Mismo Barro, la monumental producción Fox, totalmente hablada en castellano, va en todos los turnos sin alterar los precios habituales de sábado, esto es: 10 centavos damas y niños hasta las 4 de la tarde y 20 todos hasta las 7; y 20 los niños y 30 los mayores después de esa hora. La tertulia 10 centavos siempre.

La empresa de Valcarce y Navas sostendrá en 1931 su lema de «Espectáculo máximo a precios mínimos».

Completa el programa de hoy una comedia en dos partes, la super producción Tres Hermanas, por Luisa Griff, también sincronizada, y se estrena un Noticiero Sonoro.

Mañana, con matinée desde la una en punto, un programa totalmente sincronizado, Del Mismo Barro, La Muchacha de la Habana, Ama, Vive y Ríe, Piratas, Variedad Tecnicolor y revista Sonora Fox.

El lunes, última exhibición de Del Mismo Barro, y el martes, matinée extraordinaria desde la una en punto, con Romance, por Greta Garbo, y Dinamita.

2473 1d 3

NEPTUNO

Amor Salvaje, Joan Crawford.

Matinée contínua de 2 a 7 p. m. a los precios de siempre: 20 centavos antes de las 4 y 30 después, con un Programa Especial de la Metro en el que figuran Amor Salvaje, por Joan Crawford y Ricardo Cortez. El Príncipe del Dollar, toda hablada en español, por Charles Chasse y Carmen Guerrero, Vampiros del Mar, por Nils Asther y Raquel Torres, y la comedia Momentos de Apuro, por Stan Laurel y Oliver Hardy, tanto Amor Salvaje como El Príncipe del Dollar se repiten a las 5 y cuarto.

Por la noche a las 8 y cuarto, Vampiros del Mar, y a las 9 y media, Amor Salvaje, El Príncipe del Dollar, y la comedia de Stan Laurel y Oliver Hardy, Momentos de Apuro, 40 centavos toda la función.

Mañana, grandiosa matinée.

La matinée de mañana es de 1 a 5 p. m. con Amor Salvaje, El Príncipe del Dollar, hablada toda en español, Bandido o Amante, por Warner Baxter y Mona Maris, Los Hijos del Placer por Lawrence Gray y una comedia de Stan Laurel y Oliver Hardy.

La Voluntad del Muerto, el lunes nuevamente.

Del Mismo Barro, los días 8 y 9.

El Valiente, el sábado 10.

2464 1d 3

UNIVERSAL

Egido entre Muralla y Sol.

Siguiendo su tradicional costumbre este gran cine, brinda hoy sábado 3 de Enero, el programa de más arte y sensación de la capital en sus funciones corridas de la 6 y de 6 y cuarto a 11 p. m.

Es así como comprendemos que su popularidad crezca de día en día, y que su hermoso local se vea pletórico de selecta concurrencia.

Vea el programa:

«Jinete Solitario», por Buck Jones, (sincronizada).

«La Perversa», por Dolores del Río y Don Alvarado, (sincronizada).

Episodio 2 de «Los Mendigos Misteriosos».

Precio: 10 centavos.

Domingo 4: «El Colmo de la Congestión», comedia en dos actos.

«El Soberano del Jazz», comedia cartón, sincronizada.

«El Romántico Centinela», por Gary Cooper, en 8 actos.

«Crespúsculos Neoyorkinos», por Norma Talmadge y Gilbert Roland, (sincronizada).

2468 1d. 3.

CUBA

Hoy: «Amor Audaz», por Rosita Moreno.

Una superproducción Paramount totalmente hablada en español, en cuyo reparto figuran: Adolfo Menjou, Rosita Moreno, Barry Norton, Ramón Pereda etc. y que se titula: Amor Audaz, forma parte principal en el super-programa que hoy sábado se exhibe en el cine CUBA.

Para la matinée a la una y por la noche a las ocho, además del estreno citado se exhiben: «Dulce como la Miel» por Nancy Carrol y «La Nieta del Zorro por Bebe Daniels.

En la tanra de las cinco: «Dulce como la Miel» y «Amor Audaz».

Mañana, domingo: Tacones de Punta por William Powell, «Entre el Cielo y la Tierra» y «Amor Audaz».

«Sed de Cariño» por Leonor Ulric, el lunes.

«Olimpia» por José Crespo y María Alba, el sábado.

2467 1d 3

TEATRO NACIONAL

Concert de Luxe en el teatro Nacional Cuba y Argentina.

Va «in crescendo», el éxito de la temporada Concert de Luxe en el teatro cuyos programas integrados por la sin par María Cervantes, legítima representante del ritmo cubano e Irusta Fugazot Demare y su Orquesta, embajadores del alma popular argentina, rebosan de amenidad, finura y originalidad. Además de sus números típicos, María Cervantes e Irusta Fugazot y Demare, en un cambio de cortesía artística, se acompañan en algunos números ya sean cubanos o argentinos, saboreando el público estas originalidades y pidiendo el vis contínuamente.

Irusta Rugazot Demare anuncia para la próxima semana un arreglo de Lucio Demare «Aquellos ojos verdes», la deliciosa canción tan en boga hoy, y el Pericon Argentino con sus coplas chispeantes e intencionadas.

Además en el «Concert du Luxe», en las tandas de cinco y media y diez de la noche, se exhiben películas cómicas, actualidades mundiales y la gran super producción titulada «La Casa de los Cuatro Crímenes», en la que figuran como protagonistas William Powell y Jean Arthur.

Para mañana domingo se anuncia gran matinée infantil de una a cinco de la tarde con Irusta Fugazot Demare y María Cervantes, películas especiales para niños y regalos de juguetes y además se regalarán entre los niños que sepan leer, los cuentos educativos e instructivos, original de Rita Larrauri Porro, recientemente editados. Los cuentos están bellamente impresos, con interesante colección de grabados.

La matinée para los niños cuesta solo 20 centavos entrada y luneta.

Desde la una hasta las cinco de la tarde.

2505 1d. 3.

VERDUN

«La Novia Rifada».

Espléndido es el programa que cubre hoy sus secciones el teatro VERDUN, pues llevará a la pantalla las películas cómicas, Variedad Vitaphon, el drama por Ronald Colman y Lily Damita «El Rescate»; la film de preciosas escenas por Gloria Swanson, titulada: «La Intrusa», y finalmente estreno de la foto-opereta de gran espectáculo con bellísimos cantos, muchos bailables y lindísima música «La Novia Rifada», por Jeanette Mac Donald y John Garrick.

Además de lo anteriormente expuesto se presentará la primera variedad de los Artistas Unidos, titulada: «La Rapsodia del Recuerdo».

Los precios son a base de Diez centavos los niños y Veinte los mayores en la matinée y por la noche. Treinta centavos para toda la función corrida.

Mañana: «La Coartada», por Chester Morris; «Crepúsculo Neoyorkino» por Normand Talmadge y «La Novia Rifada».

MODERNO

«El Desfile Paramount», grandiosa película en colores ,por Chevalier, Vilches, Pereda, Rosita Moreno y otras estrellas de esta compañía, toda presentada en español, irá hoy en el MODERNO en todas las tandas.

También se estrenará «El Blanco que Hacía de Negro», interesante cinta por Charles R. Mack y Evelyn Brent.

La función comenzará a las 3 y cuarto, y será corrida.

Programa: 3 y cuarto, Variedad, (La Obra Maestra de Schubert), «El Desfile Paramount».

Cinco y media: Revista sonora «El Blanco que Hacía de Negro», Variedad, «El Desfile Paramount».

Precios: 30 centavos, niños 20 centavos.

El lunes, estreno de «Amor Salvaje», por Joan Crawford, el miércoles, «Dulce como la Miel», por Nancy Carol. El Viernes, Sábado y Domingo, estreno de «Amor Audaz», hablada en español por Adolfo Menjou, Rosita Moreno, y otras estrellas de la cinematografía parlante española.

2503 1d 3

APOLO

Exito de Bolito en Apolo.

Hoy, sábado, será en este teatro el beneficio del popular actor y director de la Compañía, que con tanto éxito viene actuando, señor Roberto Gutiérrez.

El simpático Bolito ha combinado para esta función un monumental programa. Se estrenará la revista en un acto y seis cuadros, original del beneficiado, titulada: «Jesús del Monte y sus cosas».

Para esta obra ha pintado muy bellas decoraciones el escenógrafo de la compañía señor Juan Aguirrezabal, teniendo el público oportunidad de admirar algunas muy bien copiadas del barrio de Jesús del Monte.

Una vez terminada la obra habrá escogidos números de variedades, por las principales partes de la compañía.

Mañana, domingo, a las ocho y media de la noche, subirá al palco escénico la magnífica creación de Marcelo Salinas, «Alma Guajira», uno de los éxitos más rotundos de la Compañía.

En la matinée del domingo, de la una, se representará por segunda vez en esta temporada, la obra de Víctor Reyes, «Créalo o no lo Crea».

2575 1d 3

CINE LARA

Prado y Virtudes. Teléf. A-1542.

Hoy: «La Bodega».

Hoy sábado, es el día que la Empresa ha seleccionado para exhibir la grandiosa obra del inmortal Vicente Blasco Ibañez cuyo título es «La Bodega», interpretada por Conchita Piquer y Valentín Pereda, cantada en español y con bailes regionales. Esta cinta se presentará en la matinée y función nocturna con la obra de Marcela Albani «El Secreto de Delia», y el estreno de la producción por Walter Rilla, «Una Llamada en la Sombra», y una revista de asuntos mundiales.

Los precios de la matinée son de 20 centavos los mayores y 10 centavos los niños y por la noche, a las 7 y media, mayores 30 centavos y niños 20 centavos exhibiéndose el mismo programa de la matinée combinado.

No dejen de asistir mañana a la exhibición de la grandiosa obra enteramente dialogada en castellano, que se presentará en matinée, tanda y noche, cuyo título es «Del Mismo Barro» interpretada por Mona Maris y Juan Torena y otros; además «Follies de 1929», por Sue Carroll sincronizada y «Testimonio Mudo», por Buck Jones, revista y comedia.

Jueves 8: «La Voluntad del Muerto» hablada en español por Antonio Moreno, Lupita Tovar y Andrés de Segurola.

Sábado 10: «El Rey Vagabundo», por Dennis Kings y muy pronto «Amor Audaz».

2471 1d. 3.

HOY CAMPOAMOR HOY

Continua de 1½ a 11½

OTRO GRAN EXITO de la M.G.M.

HABLADA TODA EN ESPAÑOL

MONSIEUR LE FOX

con GILBERT ROLAND.

Rosita Ballesteros

MAÑANA

Buster KEATON

hablada en español con CONCHITA MONTENEGRO

Pelicula M.G.M

Cartel del Día

TEATROS

COMEDIA.—5 y 15: El Rosario. 9 y 15: Rosas de Otoño.

NACIONAL.—Matinee y noche: Con el corazón en la mano; revista de actualidades; comedias; números por Irusta, Fugazot, Demare y la señora María Cervantes de Aulet.

MARTI.—Matinee y noche: Revista de actualidades; La Viuda de Abajo; variedades.

PAYRET.—Matinee y noche: Revista de actualidades; cintas cómicas; Menos sangre que arena; Los condiscípulos; El soberano del jazz; presentación de Li Ho Chang; variedades por Carmen y Richard; Un mundo infame.

ALHAMBRA.—A las 8: Piernas al aire;; A la conclusión del año. A las 11: Se reviró el verraco.

CINEMATOGRAFOS

NEPTUNO.—Matinee y noche: Revista de actualidades; Amor salvaje; El Príncipe del Dollar; Vampiros del Mar; cintas cómicas.

CAMPOAMOR.—Matinee y noche: La rana peluquera; revista de actualidades mundiales; Jardín zoológico; Monsieur Le Fox.

LINDBERGH.—Matinee y noche: Revista de actualidades mundiales: La derrota del campeón; desfile de variedades por la Compañía Siboney.

MODERNO.—Matinee y noche: Cintas cómicas; El desfile de la Paramount; El blanco que hacía de negro.

RIVIERA.—Matinee y noche: Revista de actualidades mundiales; cintas cómicas; La Escuadrilla de la Aurora.

RIVOLI.—Matinee y noche: Revista de actualidades mundiales; cintas cómicas; Solterita; Afortunado en amores.

TRIANON.—Matinee y noche: Revista de actualidades; La novia raptada; La tragedia de Nina Petrowna; cintas cómicas.

SALON ROJO.—Matinee y noche: Revista de actualidades; comedias; Testimonio mudo; Desolación; Del mismo barro.

CUBA.—Matinee y noche: Revista de actualidades; comedias; La nieta del Zorro: Dulce como la miel; Amor audaz.

NORMA.—Matinee y noche: Revista de actualidades; La Bodega; Morgana la Sirena; Vivir en epligro; cintas cómicas.

VERDUN.—Matinee y noche: Revista de actualidades; cintas cómicas; El rescate; La intrusa; La novia rifada.

WILSON.—Matinee y noche: Revista de actualidades; cintas cómicas Noche de duendes; La Tierra de Todos; Locuras de amor.

INGLATERRA.—Matinee y noche: Un cuento árabe; Noche de duendes; Locuras de amor; Los antros del crimen.

IMPERIO.—Matinee y noche: Revista de actualidades; Debajo la máscara; El Gran Charco; Madama Sans Gene.

APOLO.—Matinee y noche: Películas: Las cosas de Jesús del Monte, por la compañía de Bolito.

STRAND.—Matinee y noche: Revista de actualidades; La volntad del muerto; Desfile caballeresco; cintas cómicas.

LARA.—Matinee y noche: Revista de actualidades; La Bodega; El secreto de Delia; cintas cómicas; Una llamada en la sombra.

REGINA.—Matinee y noche: Revista de actualidades; cintas cómicas; Tres Hermanas; Del mismo barro.

RIALTO.—Matinee y noche: Revista de actualidades; La señora se da; cintas cómicas.

OLIMPIC.—Matinee y noche: Revista de actualidades; Los segudos cien años; Ríe, payaso, ríe; Romance; cintas cómicas.

UNIVERSAL.—Matinee y noche: Revista de actualidades; El jinete solitario; La Perversa; episodio segundo de Los mendigos misteriosos.

ANUNCIESE EN EL Diario de la Marina

De la ESCENA y de la PANTALLA

«ROSAS DE OTOÑO». «PRINCIPAL DE LA COMEDIA»

Se puso en escena anoche en el «Principal de la Comedia» «Rosas de otoño», de Jacinto Benavente. Obra vieja, pero no envejecida para los gustos de nuestro público. Obra muy «teatro siglo XIX», grata de ver, más grata aún de oír, con esa dialéctica brillante de Don Jacinto, que oculta las homilías del predicador tras apariencias mundanas y escépticas.

Pero no es el caso de hacer ahora la exégesis de una comedia tan conocida. Aparte de que ello nos llevaría a enfrascarnos en un tema que no es para tratado a las doce de la noche: el conflicto del amor y el deber, un conflicto que obsede a Don Jacinto y en el cual triunfa siempre el deber, aunque haya momentos en que esté a punto de ocurrir lo contrario. Es el ingenioso amago de herejía que el dramaturgo ducho pone en su obra para salvarla de una moral demasiado rígida. A la postre el deber, el sacrificio, la resignación marcan su victoria. Son las «rosas de otoño», como dice Isabel, la protagonista de esta comedia. O algo «más fuerte que el amor», como diría Eugenia, la de la obra así titulada, gemela en ese aspecto de «Rosas de otoño», si bien más ambiciosa de una estructura más compleja y sóuda.

La novedad, la importante novedad de «Rosas de otoño», fué anoche la labor de Antonia Herrero en el papel de la protagonista. Se explica que una mujer de tan aguda inteligencia como es Antonia Herrero encarne con tanto acierto este personaje. Isabel es la mujer en quien el amor es todo comprensión. Si ama porque comprende o si comprende porque ama es un problema psicológico que ella misma, mujer de intelecto y corazón sencillos, no tiene por qué plantearse. Le basta saber que está más allá del bien y del mal de su marido, un hombre como tantos, a quien no le perdonaremos nunca haberse casado con ella. Isabel, por esa ternura comprensiva en que disuelve su amor, es un tipo femenino para que una actriz inteligente se apasione de él. Y doy aquí a la palabra inteligente su sentido de comprensión sutil de las cosas. Hay mucho que indagar en el alma de esa mujer deliciosamente simple y complicada a un tiempo. Antonia Herrero tiene lo que se echa de menos en muchas actrices españolas: discernimiento en la zona difícil de las mínimas diferencias psicológicas. La actriz española, fundamentalmente apasionada, suele ir como al bulto de los sentimientos y de ahí que triunfe generalmente en obras de alta tensión cordial. Pero los matices delgados del sentimiento son acaso los que más justamente definen un tipo humano. Y para hacerlos valer se requiere primero una gran sagacidad, luego una gran ponderación. Ambas cualidades ha revelado Antonia Herrero en el tiempo que lleva actuando en el «Principal de la Comedia». Su actuación en el papel de Isabel responde perfectamente al concepto que de ella nos formamos desde la noche de su debut en «Pepa Doncel».

Rosita Lacasa hizo una María Antonia bien sentida y bien dicha. Se distinguieron además Ana Jurado, Guillermo de Mancha, Fernando de Granada y Jesús Tordesillas.

Hoy se repite «Rosas de otoño» en la función nocturna. En la diurna de las 5 «El rosario», inspirada en la novela de Florence Barclay

N. N.

LA SEÑORA SE DA RIALTO

El amor ha perdido—afortunadamente—esa categoría de pasión para convertirse en simple problema de simpatía y compatibilidad de caracteres. La pasión acaba, inevitablemente, con el afecto. De ahí lo difícil de mantener el matrimonio en el ejercicio eficaz para que fué creado. La familia se malogra como célula social en la frecuencia de sus fracasos, porque el problema sexual presenta mil conflictos de amor. Es, pues, más importante saber si dos personas que hayan de casarse se estiman que saber si se aman. Si se comprenden y respetan. Si van a colaborar en la vida.

«La señora se da» plantea el problema entre dos personas inteligentes, pero distanciadas por los gustos. No viven para las mismas ideas y proyectos. No se entienden a la hora de interpretar la vida. Y acaban por separarse. Pero como existe el amor propio, y, además, el rencor, la separación se somete a la necesidad de dominar, de salirse cada cual con la suya. Conviene, en estas condiciones, vengarse un poco. Un poco de venganza que, ante la dificultad puede adquirir caracteres trágicos. Lo que salva la presencia de un claro y heroico dolor, de un sacrificio de la persona más enamorada.

Lo mejor de la obra—sobre el interesante problema humano en litigio—es la anécdota, de corte fino, amable e inteligente. Una cuestión planteada con gracia y habilidad y desarrollada con talento. Y encomendada su interpretación a artistas tan valiosos como Conrad Nagel y Carmen Myers.

Los letreros con que se sustituye a la palabra hechos con sumo tacto, respetando los fueros de una elegante literatura.

R. S. S.

RIVIERA

Hoy: «La Escuadrilla de la Aurora», por Richard Barthelmess.

En las tandas de las 5.15, 8.15 y 9.45 se estrena la grandiosa producción Warner, interpretada por Richard Barthelmess, Neil Hamilton y Douglas Fairbanks Jr. que se titula «La Escuadrilla de la Aurora». Completando el programa para estas tandas una revista Fox Movietone y una interesante variedad Vitaphone.

Mañana, domingo, gran matinée a la 1.30, exhibiéndose las producciones: «El Dandy» por Harry Richman; «Mamaíta», por Al Jolson; «Venciendo a la Maldad», por Bufalo Bill; «El Aviso del Cielo»; episodio dos, una comedia y una revista.

En las tandas de las 5.15, 8.15 y 9.45, se exhibe por última vez «La Escuadrilla de la Aurora».

El lunes 6, vuelve a la pantalla la gran producción de Vicente Blasco Ibañez, que se titula: «La Bodega».

El martes, habrá una estupenda matinée a la 1.30; esté al tanto de este gran programa.

El miércoles 7, se estrena la notable producción de la Artistas Unidos, interpretada por Jeanette Mac Donald, que se titula: «La Novia Rifada».

El día 8, «Bandido o Amante», por Mona Maris y W. Baxter.

El día 9, a petición y por última vez «Del Mismo Barro» por Mona Maris y Juan Torena, hablada en español.

Los días 10, 11 y 12, se estrena la grandiosa producción toda hablada en español, interpretada por Juan Torena, titulada: «El Valiente».

Pronto: «Una Artista de Hollywood» por Alice White.

«Pasionarias», copia nueva, sincronizada, interpretada por Charles Farrell y Greta Nissen.

2462 1d 3

TRIANON

Ultimas exhibiciones hoy de la interesante creación «La Novia Rifada».

En la matinée de las dos se proyectará «La Novia Rifada», por Jeanette Mac Donald, hablada y cantada en inglés, y con títulos en español. También se presentará la cinta alemana, «La Tragedia de Nina Petrowna», por Brigette Helm.

En los turnos preferentes de cinco y cuarto, ocho y cuarto y nueve y cuarenta y cinco, se exhibirá, por última vez, la bella creación de Artistas Unidos, interpretada por la genial Jeanette Mac Donald, titulada: «La Novia Rifada». Está toda hablada y cantada en inglés y con un gran número de letreros en español. Como complemento del programa de hoy se ofrecerán la acostumbrada revista sonora y una original variedad vitafónica.

Treinta centavos en 2 y 5 y cuarto, 40 centavos por la noche, con derecho a pasar desde las ocho.

Mañana, en la matinée de una y media: «Amor Fugaz», hablada en español, por Adolfo Menjou, Rosita Moreno, Ramón Pereda y Barry Norton, la película policíaca de Gloria Swansan, «El Colibrí». «Lección del Sábado», comedia sincronizada, por los Niños Peligrosos; una cinta de los muñequitos que cantan y bailan y una revista sonora.

En las tandas elegantes: «Llegó la Primavera», por los mismos artistas, de «No, no Nenette».

El d6a 6, gran matinée con juguetes y preciosas cintas cómicas.

En las otras tandas, «Alta Sociedad», por Janet Gaynor y Ch. Farrell.

2463 1d. 3.

INGLATERRA

Hoy: «Locuras de Amor» y «Noche de Duendes», dialogadas en español.

Gran temporada invernal a base de función corrida de 2 á 11 y media p. m. rigiendo los precios de 20 centavos mayores y 10 centavos niños, de 2 á 7 p. m. y el de 30 centavos caballeros; 20 centavos damas y 10 centavos niños, de 7 á 11 y media p. m.

Para hoy, colosal programa especial, con la comedia «Un Cuento Arabe» por Tupe Sobrado; y las producciones «Noche de Duendes» por Stan Laurel y Oliver Hardy y «Locuras de Amor» por Charles Chase y Carmen Guerrero, ambas dialogadas en español y «Los Antros del Crimen» sensacional y emocionante producción, interpretada por Lon Chaney y Lila Lee.

A las 5 p. m. «Noche de Duendes» por Stan Laurel y Oliver Hardy y «Locuras de Amor» por Carmen Guerrero y Charles Chase, dialogadas en español.

Por la noche, el mismo programa de matinée.

Habiendo regresado de Europa, el empresario José López Soto, le participa a su numerosa clientela, que ha bonificado los precios de entrada al espectáculo, esperando que será del agrado del respetable, aunque para hacerlo no ha emitido sacrificios dado el espectáculo que se presenta.

Mañana, regio programa especial, el mejor que se proyectará en la Habana.

La próxima semana, «Amor Audaz» dialogada en español por Adolfo Menjou, Rosita Moreno y Ramón Pereda.

2465 1d 3

WILSON

Hoy: «Noche de Duendes» y «Locuras de Amor» en español.

Magnífica matinée de 2 á 5 p. m. con la comedia «Los Pacificadores» por los Artistas de la Imperial; y las producciones, «Noche de Duendes», estupenda comedia hablada en español, por Stan Laurel y Oliver Hardy; «Locuras de Amor», colosal films, hablada en español, por Carmen Guerrero y Charles Chase; y «La Tierra de Todos» colosal films, interpretada por Greta Garbo y Antonio Moreno, basada en la novela de Vicente Blasco Ibañez. Para esta matinée regirán los precios de 20 centavos mayores, y 10 centavos los niños.

En tanda elegante a las 5 y cuarto p. m. la comedia «Los Pacificadores» por artistas de la Imperial; y las producciones dialogadas en español, «Noche de Duendes» por Stan Laurel y Oliver Hardy; y «Locuras de Amor» por Carmen Guerrero y Charles Shase; para esta tanda regirán los mismos precios de matinée.

Por la noche, en función corrida de 8 y media a 11 y media p. m. el mismo programa de matinée, rigiendo los precios de «Caballeros 30 centavos, Damas 20 centavos y niños 10 centavos.

A su regreso de Europa, el empresario José López Soto, deseoso de corresponder al favor dispensado por el público ha modificado el plan de precios de entrada, esperando que el respetable sabrá estimar el sacrificio que representa la modificación establecida, de acuerdo con el espectáculo que se presenta.

Mañana, programa extraordinario, a base de precios populares.

IMPERIO

Hoy: Olga y vea: «Debajo la Máscara».

Sublime es el programa que ha combinado para hoy la empresa de este conocido teatro por las personas de buen gusto las películas que se exhibirán hoy en matinée y noche son de gran atracción y sobre sale entre estas magníficas joyas, es el colosal estreno sincronizada que lleva por título «Debajo la Máscara» por Fay Gray y William Powell, la estupenda y graciosa joya por el artista de moda «El Gran Charco», sincronizada por Maurice Chevalier «Madama San Gene» por Gloria Swanson, cintas cómicas y revistas.

Mañana: Estreno de dos buenas películas y se titulan «Una Dama para Quererla» por Vilma Banky «Tiembla y Titubea», hablada en español por Stan Laurel y Oliver Hardy; «Buenas Noticias», sincronizada por Bessies Love y S. Smith; «El Jinete del Desierto», por Tin Mc Coy, cintas cómicas y revistas.

No olvide que el día 6 es día de reyes y el teatro Imperio dará una grandiosa matinée con regalos para todos los niños que asistan a esta función.

2470 1d 3

OLIMPIC

Hoy sábado, gran matinée de 1 y media a 5, p. m., poniéndose la divertida comedia «Los Segundos Cien Años», por Stan Laurel y Oliver Hardy, el genial Lon Chaney en su magnífica producción, «Ríe Payaso Ríe» y la estupenda producción «Romance» por Greta Garbo y Lewis Stone, sincronizada, que sin duda deleitará a los espectadores, ya que hasta la fecha, no ha sido mejorado el equipo de Vitaphone de este simpático teatro.

En las tandas elegantes de 5 y cuarto y 9 y tres cuartos, «Los Segundos Cien Años», y «Romance», a los precios de costumbre, y a las 8 y cuarto, «Ríe Payaso Ríe», a 20 centavos luneta.

Mañana domingo, en matinée y demás tandas, reprise de «Romance», «El Golpe del Dado» por un reparto especial y «Los Segundos Cien Años».

2474 1d. 3.

PAYRET

VITAPHONE y VARIETTE

Espectaculo Continuo De 3 a 11½

De 3 a 5 . 20¢ Luneta

Desde las 5

LUNETA 40¢

Tertulia 20¢ Paraiso 10¢

HOY 5¼ y 9½

LI-HO-CHANG

Espectaculo de la ilusión

VARIETTE

GOLDEN GIRLS

ORTIZ - RICHARS

JAZZ BAND COMICO

Peliculas VITAPHONE

UN MUNDO INFAME

por Betty COMPSON y John HARRON

Revista - Comedia

MAÑANA

MATINEE INFANTIL

ENCANTO

EMPRESA PARAMOUNT

30-40 60 NINOS 20¢

HOY se inaugura el CLUB CINOFILO DE LOS NIÑOS de una a tres

HOY hasta el domingo

la nueva copia con sonido y CANCIONES

Charles (BUDDY) ROGERS y Nancy CARROLL en

LA ROSA de IRLANDA

(Abie's Irish Rose)

ERNESTO LECUONA ADOLFO UTRERA

Revista Sonora Paramount

MAÑANA MATINEE

NANCY CARROLL en DULCISIMA

NOCHES DE CONTRABANDO

LA ROSA de IRLANDA

Lunes GARY COOPER en EL ADORADO IMPOSTOR

RIALTO

El Cine del Sonido Perfecto

Sistema Western Electric

PROGRAMA para HOY

la divertidisima comedia hablada en español por

SLIM SUMMERVILLE

PARLEZ VOUS

ESTRENO EN CUBA

de la interesante producción "sincronizada" de la UNIVERSAL PICTURES

LA SEÑORA SE DA

por CONRAD NAGEL y CARMEL MYERS

PRECIOS

Antes de las 3 30¢

Despues de las 3 40¢

Despues de las 7½ 60¢

40 AÑOS DE EXITO

VINO-LEGITIMO-

PEPTONA-BARNET

FERROFOSFATADO

3 Copitas alimentan más que 100 gramos CARNE FRESCA

Todo se asimila pronto sin digerir, descansa el estómago y el hígado

PREPARADO POR:

Droguería "Sarrá" - La Mayor

¿Se siente RESFRIADO?

Atáquelo a tiempo con unas dosis de este eficaz remedio.

Tome Laxativo BROMO QUININA

con la firma E. W. GROVE en la cajita

DINERO

Sobre joyas en todas cantidades

"LA IDEAL"

La que más paga y menos interés cobra.—Neptuno e Industria. Teléfono A-9783.

M.E.C.D. 2016

PARA ELLOS Y PARA ELLAS

CONSULTORIO POR LA DRA. HERMINIA PLANAS

secretos de una parisiense - conócete a ti misma

MODELOS PRACTICOS PARA EL DIA

LA VIDA

Cada día la vida me da una lección nueva
y en sus garras prendida se lleva una ilusión;
ilusión que, al marcarse, como cortejo lleva
todos los sueños locos del pobre corazón.

Juguetes primorosos de los Magos de Oriente,
bazar de querubines que Dios al mundo envía,
alegrías de niño, sueños de adolescente,
formas que a lo ignorado le da la fantasía.

¿Amor? Un sentimiento profundo y abnegado.
¿Los seres? Perfecciones. ¿El mundo? Cosas bellas.
El infierno entre llamas, allá abajo, enterrado;
el Cielo, muy arriba, detrás de las estrellas.

¡Oh, Vida, que lo hermoso de mi vida quitaste,
que pusiste el deseo donde estaba el amor,
que en débiles muñecos los seres transformaste,
la verdad que te debo, fué mi mayor dolor!

¡Cada día la vida me da una lección nueva
y en sus garras agudas una ilusión se lleva!
. . . . . .
¡Y como, despiadada, repite sus lecciones,
ya en el fondo del alma no quedan ilusiones!

Aurelia Ramos.

PARA BLANQUEAR LAS MANOS Y EL CUELLO

Es muy frecuente durante el verano sufrir quemaduras de la piel en los brazos, cuello y manos, que obscurecen la piel y la resecan. Entre las mejores curas para estas quemaduras se cuentan la leche agria y las cataplasmas de harina de maíz o de avena.

La leche agria se aplica directamente sobre la parte afectada después de lavarla con agua tibia y jabón de Castilla por las noches. La pasta preparada con harina de maíz o avena, aunque de acción más lenta es absolutamente agradable en su uso. Se prepara mezclando tres partes de harina con dos de jugo de limón y agua de rosa suficiente para poder extender la preparación sobre la piel. También es muy buena la siguiente receta: dos cucharadas de harina de maíz, seis gotas de tintura de benjuí, cucharada y media de agua oxigenada, dos cucharaditas de jugo de limón y media onza de aceite de olivo.

Las pastas pueden emplearse hasta dos veces por semana mientras la piel esté muy quemada, después solamente una vez. La harina de maíz mezclada a una parte igual de jabón de Castilla rallado blanqueará y suavizará la piel de las manos y de los brazos. Al blanquear la piel después de una quemadura por exposición a la intemperie, cúdese de no empezar el tratamiento cuando se va a seguir exponiendo la piel al sol y al aire, pues corre el riesgo de lastimar el cutis por una irritación excesiva, hasta contraer erisipela o alguna otra enfermedad semejante.

De la misma manera, cuando la piel está muy quemada y aún irritada por la quemadura, no debe lavarse nunca con agua hasta pasado siquiera un día, después del cual se limpia cuidadosamente con grasa y luego con agua tibia y harina de avena, sin jabón. Las aplicaciones de POLVOS «AMEN-S» y de algún ungüento boratado, darán excelentes resultados en caso de quemaduras graves.

CURIOSIDADES:

—Las cebollas no hacen llorar los ojos al cortarlas si previamente se les echa un poco de agua hirviendo.

—Una pizca de sal mejora cualquier pudín.

—Es sabido que un cabo de vela frotado sobre la costura antes de pasar la máquina hace que ésta corra más fácilmente.

—Cuando se hacen ojales se ahorra tiempo cosiendo con la aprte del ojo de la aguja en vez de la punta.

EXTRANJERA:

¿No ha visitado «Le Printemps»: Ahora mejor que nunca, le será fácil encontrar esa antigua tienda de Obispo. En la misma esquina de Obispo y Compostela verá una risueña ventana donde numerosos pollitos saltan y toman su alimento, con gran diversión del público que transita por la avenida. Un anuncio ingenioso y bien hecho del celebrado jabón «S. N. O.» o jabón «Pollito», que de ambos nombres es conocido de sus devotos consumidores. No hay manera de perderse. Luego que se dedique a contemplar los vivarachos pollitos, pase al interior y allí encontrará la tela para su vestido. Con la ventaja de que esa casa tiene las telas más lindas de la estación y que puede seleccionarlas con toda la comodidad que no brindan los grandes almacenes. Vea, entre otras sedas, la llamada «Flor de Seda», preciosa para vestidos de baile, en los tonos más delicados. De «caída» suave y elegante. (Puede decir que va por recomendación mía). Saldrá complacida.

SRA. ALICIA DEL P. (Víbora)

Para su fiesta del Día de Reyes, le recomiendo los celebrados **vinos espumosos** marca GANCIA. Lo **mismo el rojo,** que el **blanco,** este especialmente **es un champagne exquisito,** que muchas personas prefieren a cualquiera otra marca. Pida informes en la agencia general, **Lamparilla 26, «Azcona y Co».** — Teléfono: **M - 2 9 1 9.** También en los mejores Almacenes de Víveres Finos.

C H I S T E

CONFESION:

La señorita Vejestorio, solterona, de físico muy poco agradable, se arrodilla al pie del confesionario y dice en tono de arrepentimiento:

—Padre, me acuso de haber cometido un pecado gravísimo. Ayer no pude resistir la tentación de contemplarme en un espejo y me he encontrado encantadora.

—Tranquilícese, hija mía, Equivocarse no es pecado—contestó el padre Cura.

INCOGNITA:

Esa mancha de barro en el traje blanco, es muy peligrosa de sacar en casa. El vestido le quedaría manchado. Lo mejor es que lo confíe a una buena tintorería como la que me sirve desde hace mucho tiempo: Tintorería «BOSTON», en Virtudes 163, teléfono U-2061, diga que es una lectora de este Consultorio y que llama por indicación mía. Procure hablar con el dueño. La atenderán pronto y bien.

PENSAMIENTOS:

El secreto de la felicidad no es hacer aquello que a uno le agrada, sino agradarle todo aquello que uno tiene que hacer. — **Barrie.**

Para creer con certeza debemos empezar siempre dudando. — **Stanislaus.**

El silencio es único amigo que jamás traiciona.—**Confucio.**

AFLIGIDO:

La pomada LILIANA es lo mejor que puedo recomendarle, por el momento, contra la caída del pelo y para que la brote de nuevo.

Haga una cosa. Por varios días, frote (moderadamente) medio limón por la piel de la cabeza, y luego lávela con agua caliente. Después de seca frote la pomada LILIANA con una franela en el cuero cabelludo. Verá pronto adelanto.

TENDENCIAS DE LA MODA:

Los saquitos cortos para la noche, confeccionados con telas distintas a las de los trajes, constituyen hoy uno de los muchos éxitos de la moda actual. Se pueden combinar conjuntos encantadores usando para ello una tela estampada para el saquito y una falda de raso negro. Un modelo muy original presenta un saquito íntegro bordado con cristal de manera que cuando la luz envía sus reflejos, al caer sobre el bordado, parece titilar como si fuese una estrella.

De telas muy atractivas y que se usan muchísimo para hacer echarpes de fantasía son, la pana y el terciopelo moiré. También se usan estas telas para los saquitos de noche que se llevan sobre los trajes de encaje negro.

Los echarpes son largos y completan los trajes y los tapados para la tarde. Los echarpes de piel se usan, pero siempre que sean de fina piel. Un cuellito de marta verdadera tiene los ojos de topacios. Esto demuestra que la moda de las pieles viene acompañada por piedras preciosas y hasta se suelen ver algunos modelos adornados con verdaderos diamantes.

Los echarpes que se usan con los trajes de sport son siempre sencillos. Algunos cuellos de piel rodean el cuello y se atan a un lado con un moño duro y parado. Algunos son de armiño y otros de caracul con un trozo de piel blanca injertada; a veces en lugar de piel es de crepé de China.

DE COCINA:

MONDONGO A LA CRIOLLA: — Límpiese bien el mondongo con agua caliente y limón, luego se corta en pedazos pequeños lo mismo que un trozo de pata también picada, poniéndose al fuego con manteca, sal y maíz tierno y una vez que se hayan ablandado, se le echan trozos de yuca, boniato y plátanos pintones, también partidos y un diente de ajo y para que tome color se echa un poco de vija dentro de una especie de bolsa, luego se saca, dejándose ablandar, conseguido esto se hace un majado de pan mojado, azafrán, comino y culantro, bien machacado en el mortero y se echa en la cazuela, desleído con caldo del mismo mondongo y unas almendras, jamón y aceitunas, dejándose que dé un nuevo hervor y cuando está, entonces se aparta y se sirve.

ENSALADA RUSA:—Se cocinan separadamente unas legumbres y se cortan en pedacitos, se ponen en una ensaladera y se les agregan rodajas de tomate, de pepinos, pedacitos de jamón, de salchichón, sal, pimienta, aceite y vinagre, se dejan así un cuarto de hora; entonces se les agrega una buena salsa mayonesa y se decoran por encima con radajitas de huevos cocidos duros, de trufas, de remolacha cocida, pepinillos en encurtidos y pedacitos de coliflor.

DINERO
SOBRE ALHAJAS
Vea la calidad y precio de nuestras prendas
LA REGENTE
Neptuno 89. Telf. A-4376.

HABANERAS

(Viene de la Página SIETE)

ROSA ALVAREZ URIARTE

NUEVO COMPROMISO

Un compromiso más.

Muy simpático.

Ha sido pedida la mano de la señorita Rosa Alvarez Uriarte, tan airosa, tan bonita, por el joven hacendado Manuel López Enmanuelli, perteneciente a una distinguida familia de Camagüey, ante la madre de la dulce fiancée señora María Uriarte.

Joven, muy joven, pues apenas si ha cumplido los dieciséis abriles, la señorita Alvarez Uriarte

Yo los felicito.

De todo corazón

LA BODA DE LA NOCHE

Boda.

La primera del año.

Se celebró anoche la de Carmen Alen y González Regalado, encantadora señorita, y el joven doctor Alberto Manzor y Elías.

Reunió la ceremonia un concurso selecto de familiares y amigos en la Iglesia de la Caridad.

Ataviada con gusto la novia.

Luciendo un elegante traje.

El ramo que llevaba creación exquisita del jardín **El Clavel,** era todo de callas recogidas con un lazo de tisú de plata.

Los padres de la desposada, el señor Francisco Alen y su distinguida esposa Carmen González Regalado, fueron los padrinos.

Testigos.

Por la señorita Alen.

El señor Pablo Wolf Miyares, ingeniero de Obras Públicas, el teniente Luis Dumois y Cárdenas y el señor Eduardo Fernández Cuervo.

A su vez actuaron como testigos por parte del novio el doctor Arturo Ojeda y Vonsotker y los señores Eduardo Carret y Salazar y Angel Pérez.

Carmen y Alberto

¡Sean muy felices

BODAS DE ENERO

Nuevas bodas que anunciar.

Del capítulo de enero.

Para el próximo lunes está señalada la de la bellísima señorita Amelia Diego y Hernández y el caballeroso joven Bautista Martín.

Será en la Iglesia del Carmen.

A las nueve y media de la noche.

Del aristocrático jardín **Milagros,** floristas de las novias del gran mundo, será el bouquet que lucirá la encantadora Amelia.

Una creación.

Enrique FONTANILLS

Al salir del cine o del teatro, tome un rico chocolate caliente, con crema, en nuestra casa.
¿Ya probó un helado tostado? Servicio a domicilio de los exquisitos Helados de Ward.
EL CARMELO
CALZADA Y D. VEDADO. Tels: F-4999-F-2828

ELEGANTES DE CAIBARIEN

POR CARMITA GARCIA GUERRA

CUMPLEAÑOS

Dulce día.

El que para Enmita Solés, la más linda de las cinco hijas de Fé Criada Viuda de Solés, fue el de la fecha de su cumpleaños.

Sin fiesta, pero rodeada de satisfacciones y cariños, obsequiada gentilmente por sus amiguitas, pasó ese día la graciosa «jeune fille».

Un botón que entreabre con la promesa de una lozanía exquisita para nuestra sociedad y que con sus dos hermanitas mayores, las jovencitas «Sisa» e Ida, forman una trilogía encantadora.

Hasta la gentil Enmita hago llegar desde mi crónica una felicitación.

Felicitación, con mis mejores votos por su ventura

COMPLETAMENTE BIEN

Restablecida del todo, se encuentra Hildara Bermúdez, la simpática esposa del dueño de «La Isla de Cuba» en Caibarién, Emilio Fernández.

Varios días pasó de bastante cuidado recluída en sus habitaciones y gracias a la asistencia del doctor Federico Wolter del Río, su convalecencia ha sido rapidísima.

La Cronista celebra sinceramente la curación de tan distinguida dama.

VICTORIA DEL CASTILLO

Una de nuestras más lindas damitas que pertenece a la legión de bellezas caibarienenses, después de haber estado enferma algunos días ya se encuentra mejor.

Un fuerte ataque de amigdalitis tuvo alejada a la gentil victoria de nuestros centros de sociedad en estas últimas semanas.

Por orden de su primo, el doctor Alberto del Castillo, tan pronto este bien será sometida a la operación de la garganta, en la Clínica «Nuestra Señora del Carmen» y que llevará a cabo el cuchilla de la misma, doctor Posada Recio.

La que como las practicadas por el inteligente facultativo esperamos sea con toda felicidad.

DE REGRESO

Después de haber pasado los días de Navidad en la Capital de la República los esposos Juanita Cabrera y Doctor Aurelio Mulkay, regresan por la Vía Central.

Acompañados de sus hijos Walkyria, «Bebito» y Edith ya está en su residencia el distinguido matrimonio.

PRIMER ANIVERSARIO

Cumplióse el 27 el primer aniversario de las bodas de Bertha Rosete, la gentil y bella señora y Carlos Guerra.

Sin poder celebrarlo, en la intimidad del hogar, pasaron los esposos Rosete-Guerra, obligados por el reciente luto que guarda de su padre, la joven lady, el primer aniversario de vida conyugal.

Fecha que fué evocada por ellos con toda felicidad, pero sin ni siquiera un recibo para sus íntimos.

UN SALUDO

Lleno de afecto, cariñosísimo, para un caibarienense residente hace años en la Habana y que en los días de Pascuas vino a pasarlo junto a sus familiares que aquí viven.

Me refiero a Manolillo Martínez Iña, el buen amigo, siempre tan amable, tan atento.

Acompañado de su esposa y sus dos hijos, hizo el viaje por la ruta central en su lindo automóvil el simpático «Manolillo», para quien todo Caibarién tuvo un saludo afectuoso de bienvenida.

No podrá faltar en mi crónica el que es de los más sinceros, nacido por la vieja amistad que unen nuestras familias.

ENFERMOS VARIOS

«Nenita» Ordiales.

Enferma, guardando cama, se halla desde hace días la primogénita de los esposos «Lolita» Tió y José Antonio Ordiales.

Con una afección a la garganta ha estado molestísima la inteligente niña, de la que ya hoy puedo consignar su mejoría.

También enferma hace días la tienen recluída en su habitación, a la única infantita del simpático matrimonio Angelina Rodríguez y Doctor Eloy A. Lazo, la vivaracha Carmencita.

Y además de ellas, en estado de bastante gravedad, se encuentra la mamá de las Irazogui, la respetable señora Guela Perera.

Van aquí mis votos por la total curación de dichas enfermas.

GENTIL VIAJERA

Teresa Tió, la inteligente Profesora de piano, acompañada de su padre, don Ventura Tío, partió hacia la Habana la semana pasada.

Para seguir un plan médico que desde hace tiempo lleva la elegante señorita, va con el propósito de consultarse nuevamente con el que allí la asiste.

Consulta que requiere su garganta de la que viene hace tiempo padeciendo, aunque últimamente sientese muy mejorada.

Despido con estas líneas a los distinguidos viajeros.

SIN FIESTA

Sin celebración de fiesta alguna, ha pasado el día 31 para nuestra sociedad.

UN OFRECIMIENTO

Que por medio de estas líneas hacen los distinguidos esposos Esther Jener y Doctor Ismael López de Villavicencio, de su nueva residencia en Jovellanos, a sus amistades todas de Caibarién.

Con verdadero gusto cumplo el encargo de ese matrimonio residente en la Avenida Martí esquina a Cataneo, de dicha ciudad.

Y al dejarles complacidos, gratísimo me es desearles dichas infinitas en su nuevo home.

UN DUELO

Profundísimo, inmenso, por el que hoy pasan los distinguidos esposos Felisa Ruiz y «Pepe» Ortiz, con la pérdida irreparable, cruelísima, de uno de sus hijos mayores.

Acaba de morir en New York, pleno de juventud, cuando todas las ilusiones florecíanle en torno, el joven «Pepito» Ortiz.

Esperándole sus padres en compañía de Antonio, otro de sus hijos, los cuales permanecían hacía años en la gran ciudad, truncando toda esperanza al regreso; de la manera más ruda, llega el cable con la fatal nueva.

Desesperado el caso, inmensísimo el dolor que llena aquel hogar.

Con tan terrible golpe no podrá haber consuelo para la familia de «Pepe» Ortiz, que ha visto inesperadamente como se apagó la vida de uno de los que la formaba.

También inesperadamente fué para nosotros la noticia que leímos llenos de la más triste impresión, en el telegrama que así nos lo comunicaba.

Unidos a ellos, por tan sincera amistad, no encuentro frases con que expresarles nuestra pena, haciéndoles llegar hasta su residencia de la Habana mi condolencia más sentida acompañándoles en tan irreparable pérdida.

Porque por ese que fué tan buen amigo de la Cronista he de demostrarlo que su muerte me afecta.

¡Que golpe tan grande!

DESDE LA HABANA

En viaje de placer y para pasar los días de Navidad al lado de familiares residentes en esa ciudad, llegaron a Remedios, los simpáticos esposos Conchita Muñiz y Fabio Gárate.

Acompaña al apreciable matrimonio dos de sus sobrinos que igualmente pasaron esos días en la ciudad roja.

Para ellos tengo mi saludo.

De lo más atento.

la Casa Grande
ANGONES Y CIA.
DISTRIBUIDORES DEL "COPELAND"
EL REFRIGERADOR ELECTRICO IDEAL

LAS PRIMERAS OFERTAS DEL AÑO.

Vestidos de Señora . . .
Sensacional Oferta.

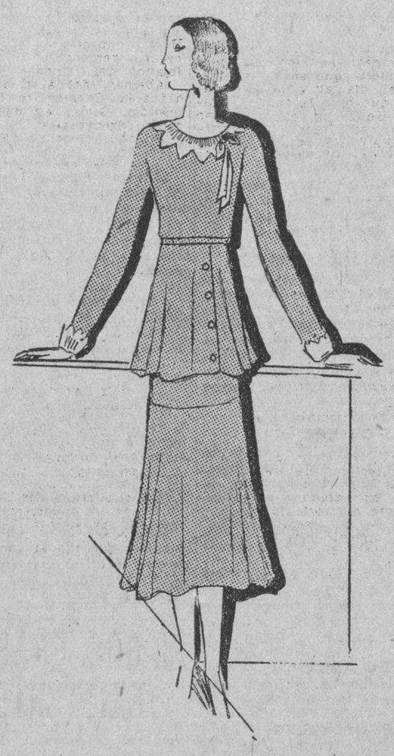

Vestidos interpretados en crepé marocain de superior calidad, copias de los modelos de mayor éxito.

Todos los colores de moda.
Todas las tallas.
100 estilos diferentes.

TRES SERIES.
4,75
10.00
11,25

El modelo diseñado pertenece a la serie de 11,25.

Primer piso.

Juguetes

En el segundo piso encuentra usted, indefectiblemente, el juguete que su hijo ha encargado a los Reyes Magos. Un juguete bueno, resistente, divertido.. y muy barato

Muñecas irrompibles en todos los tamaños, ferrocarriles, bombas, aeroplanos, ametralladoras, cañones, automóviles, patines, tiros al blanco, hidroplanos, tanques, barcos, camiones, ambulancias, jazzband, máquinas de escribir, gramófonos, alcancías, juegos de mesa, etc. etc.

Elija con tiempo su juguete.

Y adquiéralo en las mejores condiciones de precio, que son las que ofrece LA CASA GRANDE.

Segundo piso.

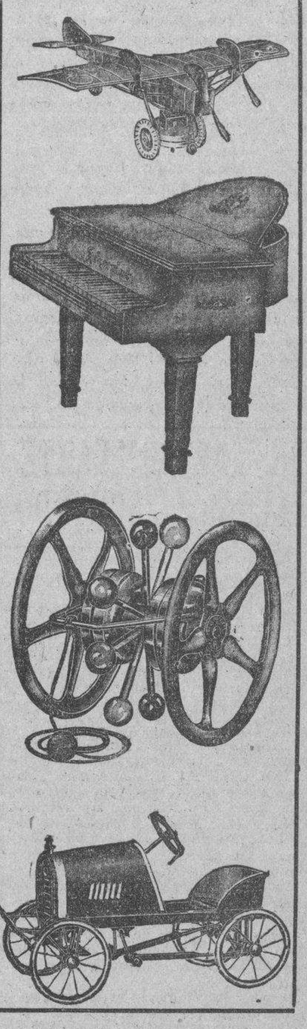

SASTRERIA a la medida.

En pocos días se ha extendido entre la gente elegante la noticia de que LA CASA GRANDE tiene montada una sastrería modelo, con un cortador insuperable y un surtido de paños exclusivos, ingleses, de gran novedad.
Vea algunos de los trabajos realizados.
Y vea nuestros precios.

Primer piso.

FIESTA DE AVIACION EN GENERAL MACHADO DE GRAN LUCIMIENTO

Brillante tarde la del Domingo en la hermosa terraza del Hotel enclavado en los terrenos del Aeropuerto General Machado.

Ante selecta y nutrida concurrencia, y con bella tarde, que servía de marco a un cuadro encantador de bellas y distinguidas damas, deslizose el tiempo.

Arriesgados y atrevidos vuelos realizados por expertos aviadores; vuelos sobre la Habana y sobre este Reparto, acrobacias de todos estilos fué el programa que cumplieron aquellos valientes.

Entre la concurrencia pude anotar los siguientes nombres, pidiendo perdón por las omisiones involuntarias.

La señora María Teresa Arias de Vila con su hija Georgina, señora Mercedes Crespo de González e hijas, Srtas. Moreno, Hortensia Valdepares de Hernández, Mis Mc Cullongh, Mis Quevedo, María Acosta, Loreta de Rosa, Srtas. Lydia y Nena Gómez, Mis Dussy en compañía de su mamá, Zoila Bretones, señora de Tejada, Julia Crespo de Aguado y mi simpática colega Fanny Crespo.

El simpático joven Miguel A. González, futuro piloto aéreo, hizo varios vuelos con un grupo de sus amigas, demostrando a todas su gentileza y galanura.

Hortensia Hernández Pérez.
Cronista Social.

VARIAS NOTICIAS DESDE CONGOJAS

Nueva residencia.—Una bebita. De temporada.—Bienvenidas

NUEVA RESIDENCIA

El señor José Padrón y su distinguida esposa señora Josefa Cárdenas, han fijado su residencia en Congojas en la Calle Real entre Tanteo y Sta. Bárbara, lo que me place hacer público por este medio, para conocimiento de sus muchas amistades en este pueblo.

LINDA BEBITA

Rebosante de júbilo, mi buen amigo Ramón Trespalacios, me participa la llegada al mundo de una hermosa bebita la que ha llenado de alegrías su venturoso hogar.

Que sea duradera y eterna su dicha, son mis deseos.

DE TEMPORADA

Procedente de la urbe Capitalina y con el propósito de permanecer entre nosotros una temporada, ha llegado el joven Sabino García.

Feliz Estancia.

BIENVENIDAS

Despues de disfrutar de las tradicionales fiestas de Pascuas, han regresado de la Capital de la República, en primer término, nuestro estimado amigo Dr. Fernando Trespalacios, acompañado de sus lindas y estimadísimas hermanas María y Cuca y de la simpática señorita Margarita González.

Del Central Pastora, han regresado los jóvenes Arsenio y Manuel González, con el fin de pasar entre familiares las Pascuas y Año Nuevo.

De Arriete y con el mismo propósito, el joven matrimonio, Caridad y Arturo Valdivia y sus dos lindas niñitas.

Y de la Perla del Sur, el señor Abelardo Calzadilla y familia.

Reciban todos mi cordial bienvenida.

NOTA FINAL

Para felicitar a la Administración del Central "Parque Alto" por la feliz iniciativa que ha tenido de comenzar las reparaciones de dicho Central lo que viene a solucionar en parte, un gran problema.

Santiago CALVO.
Coresponsal.

ANUNCIESE EN EL Diario de la Marina

ANIMADO BAILE EN EL LICEO DE CARTAGENA CON BASTANTE PUBLICO

EL BAILE DE EL LICEO

Según hemos anunciado en estas columnas, se celebró en los salones de la sociedad El Liceo de Cartagena la noche del sábado del pasado 27, el baile de Reglamento, en cuya fiesta reinó el natural entusiasmo que siempre la juventud siente por las diversiones aunque se notó algo la mala situación económica.

He aquí la lista de la s señoras y señoritas que asistieron al baile:

Ofelia Geroy de Villalonga; Ana Ramirez de Martinez; Adolfina Hernández de Gómez; Isolina Ramirez de Sordo; Dominga Rodriguez de Lomba; Isolina Martinez de Cardoso; Rosa Pérez de Sosa; María Luisa Sosa de Sosa; Esperancita Martinez de Rodriguez y Esperanza Peñaranda de Dominguez.

Señoritas: Juana María Sosa y Beatriz Cedeño dos lindas y muy simpáticas amiguitas que siempre han merecido nuestra distinción, anotamos a continuación los nombres de tan encantadoras muchachitas, como María de las Nieves Sordo; Dignora Marcaida; Emelina Hernández, Dora Geroy y Lydia Alonso; Cilia Cardoso; Silvia Martinez; María Sosa; Margarita Cardoso; Ada Cedeño y Adelfa Geroy, amable damita que merece toda estimación por su delicadeza. Margot Lomba; Rogelia Cardoso; Panchita y Manuela Delgado; Lolita y Anita Dominguez; Emelina y Argentina Barquez y la bondadosa y linda amiguita que nos ha dispensado la atención de tomar las notas que dejamos descritas Rosalba Ugarte.

VISITANTES

Hemos tenido ocasión de saludar a la señora Francisca Ugarte de Capote, Profesora y Directora de Instrucción Pública, que ejerció en este su pueblo hasta que obtuvo su retiro. Con la señora Ugarte, hemos saludado también a su sobrinita Profesora de I. Pública, nuestra distinguida amiguita Dignora Marcaida y a Isabel Gómez. Las tres estimadas visitantes tienen su residencia en Cienfuegos y su estancia en este su pueblo, será por una corta temporada.

OTRAS VISITAS MAS

Procedentes de Aguada de Pasajeros, también hemos saludado en este su pueblo a la señora Isolina Ramirez de Sordo y sus dos hijas María de las Nieves y Silvia.

Antonio VARELA.
Corresponsal.

AGUINALDO A LOS POBRES DE MATA

Humanitaria obra de la Sra. Edelmira Alvarez y sus hijos

El aguinaldo a los pobres y enfermos del pueblo de Mata y sus alrededores, para Año Nuevo se repartió espléndidamente. Tan buena y humanitaria obra de caridad, débese a la respetable y caritativa dama Doña Edelmira Alvarez Vda. de Bethart, y sus buenos y compasivos hijos.

Actos como éste merecen plácemes por ello en beneficio de los pobres y necesitados de la comarca de los que en verdad carecen del pan de cada día. La finca Macagua es de todos conocida y los múltiples beneficios que presta a la clase necesitada jamás podrán ser olvidados. Reciba tan caritativa dama, así como sus hijos, la demostración de agradecimiento por tales obras de caridad.

OTRAS LIMONSNAS

También la respetable Logia Hermanos de la Guardia, hizo grandes obsequios consistentes en alimentos para los pobres, y más de quinientas personas acudieron a recoger sus buenas y abundantes raciones. Llegó también el agradecimiento de los pobres a los caritativos hermanos la Guardia, que tanto hacen por esta localidad.

ENTRE NOSOTROS

Se halla la espiritual y bella señorita Siria García, que desde la Villa Blanca vino a pasar una temporadita con los distinguidos esposos Marques Ochoa. Que la estancia le sea a la encantadora Siria muy grata entre las muchas y buenas amistades con que aquí cuenta.

CUERVO.
Corresponsal.

DESDE ALACRANES

DE PASEO

Se encuentran en esta Villa los estimados esposos Joaquina Fortes y Rafael Echevarría con sus lindos hijos y su querida hermana Evelia.

Vienen a pasar las Pascuas en unión de toda su familia.

También están aquí desde hace unos días la distinguida y culta profesora de piano, señora Eva Morejón de Valdés, su esposo José Valdés y su graciosa y linda hija Elenita como cariñosamente le llamamos.

Y los esposos Rabre y Barquín, que vienen también a pasar unas vacaciones en compañía de sus padres y hermanos.

Para todos una estancia muy grata.

M.E.C.D. 2016

DE DIA EN DIA

Cuando hace tres o cuatro meses, confesé, cívicamente, desde esta sección, que un grupo de cubanos ("que el que menos de nosotros es Bachiller", decía yo) estábamos organizando un Partido Monárquico, después de haber convenido en que la forma republicana venía resultando un fracaso en el mundo entero, confieso que me extrañó la pasividad con que procedieron las autoridades policíacas.

Naturalmente, los conjurados sabíamos que obrábamos dentro del radio de acción que concede la Carta Fundamental. Pero, como para muchos elementos policíacos, la tal Carta Fundamental no es, precisamente, una carta de crédito, teníamos el recelo de que se fuera a formular contra nosotros una denuncia.

Ahora, ya tengo la clave del enigma. Y ella no es otra que el discurso pronunciado por el Jefe del Ejército, con motivo de la recepción de año nuevo en Palacio, según la reseña del acto publicada en el periódico "El País", periódico bien informado, si los hay, de las cosas que ocurren en la Mansión Presidencial.

En síntesis, a juzgar por las palabras que el estimado colega pone en boca del General Herrera, el Ejército es monárquico hasta la médula, llegando al extremo de haber experimentado el mismo disgusto, cuando se publicó que en España había sido derrocada la Monarquía, que el que hubieran sufrido la Guardia Real o el Real Cuerpo de Alabarderos, de haber sido verdad lo del triunfo de la revolución de Jaca.

¡Qué rayos íbamos nosotros a imaginarnos tal cosa!...

Pero, ya es tarde para que volvamos a izar el pendón real, tratando de implantar en Cuba una monarquía honorable y democrática, que si no nos iba a permitir llamarnos "la Suiza de América", esperábamos que con ella nuestra patria pudiera ser comparada, dignamente, con Inglaterra, Suecia, Noruega, Dinamarca, Holanda y Bélgica, seis naciones que ya quisieran los partidarios de la República poder presentar otra media docena de pueblos republicanos, tan bien regidos como esos.

Ya es tarde ,repito, porque a la primera suspensión de garantías acordada por el Congreso, nos reunimos todos los que íbamos a formar el Consejo de Estado de la joven Monarquía, y acordamos disolver el Partido, sin oir la voz de uno de los nobles (el señor Duque de Camps) que decía: No se amedrenten Sus Excelencias, que, en el fondo, todos los Gobiernos son monárquicos...

Tarde ya, por todos conceptos, pues hasta aquella corona de oro enchapado (garantizada por diez años) que adquirimos para ofrecérsela a Pepito Herrera, aristócrata cubano, ya no obra en nuestro poder.

Desempeñada la palabra que le dimos, empeñamos la corona...

Y luego, como las cosas vinieron de mal en peor, empeñamos también la papeleta.

Tartarín de Tarascón.

ES MAS BRILLANTE LA PERSPECTIVA DE LLEGAR AL ACUERDO AZUCARERO MUNDIAL

Mr. Thomas no podrá regresar de Europa hasta después del día 15 del actual, en vista de la próxima conferencia de Bruselas, que se reunirá en esa fecha

(Por Mendoza y Cía.)

La Habana, Enero 2, 1931.

Bajo la influencia de las festividades, con la consiguiente paralización de las actividades mercantiles, la semana transcurrió dentro de la mayor quietud en los círculos azucareros sin que se registrara ningún acontecimiento de trascendencia. Advirtióse, sin embargo, a principios de semana un cambio decidido en la impresión de pesimismo hasta entonces reinante, por haberse recibido de Europa noticias más favorables acerca de la posibilidad de llegar a un acuerdo internacional. Ello trajo consigo una considerable mejoría en los precios, sobre todo en el mercado de futuros.

Los referidos despachos no indicaban concretamente por qué se presentaba más brillante la perspectiva de obtener una completa armonía entre los distintos países productores, incluso Alemania. Antes bien; hablábase de ciertas disensiones surgidas entre los productores de Java, para contrarrestar la cual se decía que la Reina Guillermina de Holanda se había dirigido a ellos instándoles a unirse y mantener las promesas hechas a los productores cubanos en la Conferencia de Amsterdam. Todo da a entender que solo se trata de una pequeña facción de productores javaneses que respaldados por determinados intereses financieros adversos al Plan Chadbourne por razones egoistas, han expresado el deseo de recuperar su libertad de acción.

Díjose también que Mr. Chadbourne estaba de nuevo enfermo en París y que se disponía a emprender viaje de regreso el 7 de Enero, pero no se confirmó ninguna de estas versiones. Por el contrario, noticias de carácter particular aseguran que tiene fundadas razones para creer que dentro de una semana o diez días se llegará a un acuerdo mutuamente satisfactorio con los productores alemanes, y por lo tanto se quedará en Europa cuanto tiempo sea necesaria su presencia.

Mientras tanto, es probable que el mercado siga fluctuando considerablemente según el tono de los rumores, que a buen seguro han de ser tan numerosos como la semana pasada, y según la índole de los informes estadísticos que se publiquen, como los confeccionados por Licht y otros acerca del estimado de la producción.

No esperamos que el mercado muestre verdadera estabilidad mientras no se sepa definitivamente si ha de alcanzarse o no el acuerdo general internacional; y esto es posible que se sepa a ciencia cierta después del día 15 del actual, en que volverá a reunirse la Conferencia de Bruselas para tomar un acuerdo decisivo a menos que Alemania acepte antes las condiciones ofrecidas.

De la Conferencia Azúcar. Mundial

LONDRES, Enero 2.— Lamborn y Cía.—Cables recibidos por la mañana anunciaban tendría efecto hoy la reunión entre el Sr. Chadbourne y los Delegados de Alemania y Java.

Debe Suprimirse el Impuesto de 1 ½%

En su lugar debe crearse el de 5 y 10 %, respectivamente, para las importaciones del comercio y particulares

En la Asociación de Comerciantes de la Habana se nos ha facilitado la última parte del informe que el señor Carlos Ayala, de la firma J. H. Horter y Cía., ha presentado a dicha entidad corporativa, sobre cobro e inspección de impuestos.

Un extracto de la primera parte de este trabajo fué publicado en nuestra edición del primero del mes actual.

A continuación el señor Ayala, en relación al impuesto del 1 y medio por ciento, afirma que el mismo debe desaparecer por resultar en la práctica la carga más onerosa que pesa hoy sobre el consumidor, pues hay casos en que prácticamente este impuesto llega a convertirse en más de un 12 por ciento, que paga el consumidor.

Agrega que debería crearse en lugar del impuesto del 1 y medio por ciento, otro de 5 por ciento sobre las importaciones que realicen los comerciantes establecidos en el país y de 10 por ciento sobre las importaciones que hagan los particulares, eximiendo del mismo a las materias primas importadas por los industriales.

Sostiene, también que, conjuntamente con el censo de población, debe llevarse a cabo un Catastro Nacional a fin de conocer exactamente el valor actual de toda la propiedad inmueble, y luego, de acuerdo con la Comisión de Estadística, llevar a cabo una labor perfecta para conocer en todos sus aspectos la verdadera potencialidad económica del país.

ESTADO DEL TIEMPO

NOTA DEL MEDIODIA DEL VIERNES

Centro de alto barómetro en West Virginia extendida la alta presión por la porción Sur de los Estados Unidos y Estados del Atlántico. Golfo de Méjico y parte de Méjico, Cuba y extremo occidental del Atlántico.

Pronóstico para el sábado: En general buen tiempo. Subida de las temperaturas. Vientos del Nordeste al Sudeste alcanzando fuerza de brisote.

Observatorio Nacional.

La Restricción de la Prod. Azucarera

Solicita la Cámara de Comercio de Manzanillo que se adopte una escala gradual

La Asociación de Comerciantes de la Habana ha recibido un escrito de la Cámara de Comercio de Manzanillo, comunicándole los siguientes acuerdos, adoptados por la Cámara mencionada respecto de la restricción de la próxima zafra:

Primero: Que por la presidencia se dirija atenta comunicación al Honorable señor Presidente de la República, así como a la Compañía Exportadora Nacional de Azúcar, pidiéndoles que sea adoptada una escala gradual, igual o parecida a la señalada o sugerida por la Cape Cruz Co., para determinar las cuotas de restricción de cada ingenio, en la próxima zafra.

Segundo: Solicitar de los señores Representantes por los Municipios de Manzanillo, Campechuela y Niquero; del señor José R. Barceló, Gobernador de la provincia de Oriente; y de las principales Cámaras de Comercio y Corporaciones Económicas de la República, su decidido apoyo para que secunden estas gestiones en la forma que estimen más eficaz.

GRAVE FRACTURA SUFRE UN ARROLLADO, EN LA CIUDAD DE MATANZAS

MATANZAS, Enero 2. — DIARIO, Habana. — Esta tarde fué asistido en el centro de socorros el ciudadano Pedro Castellanos Rodríguez, de Matanzas, de 46 años, casado y vecino de la finca Quintana» del barrio de Gunábana, el que presentaba la fractura abierta de la rótula izquierda, siendo calificado su estado de gravedad.

La citada lesión la recibió Castellanos al ser arrollado por la máquina Chevrolet No. 33112, manejada por Alberto Boffil y García, vecino de Santa Rita 54, en la esquina de Cuba y 24 de Febrero. El herido fué conducido después al hospital civil, quedando detenido el chofer a la disposición del Juzgado de Instrucción, a quien se acaba de dar cuenta del hecho.

Alberto Lovio,
Corresponsal.

CON OCHOCIENTAS TONELADAS DE CARGA GENERAL LLEGO ANOCHE A ESTE PUERTO EL CORREO DE ESPAÑA "BUENOS AIRES"

Deportado por las autoridades de inmigración de Key West llegó ayer a la Habana a bordo del vapor americano «Cuba» el jóven cubano Felipe Delgado, por carecer de numerario

EL ORIENTE

Hoy llegará de New York el vapor americano de la Ward Line que trae carga general y 80 pasajeros.

EL CUBA AMERICANO

De Tampa y Key West llegó ayer tarde a última hora el vapor americano Cuba que trajo carga general y 95 pasajeros entre ellos los señores Mr. Albert E. Gioyhurst Secretario de la Embajada de los EE. UU. en Cuba, Dr. Jorge A. Wave, Francisco Arangango, Francisco Alfonso, el aviador Robert R. Smalloy, Frank A. Coovan los aviadores americanos Wallace Hope, y John F. Keneddy, Ernesto Bujh, el señor Carlos B. Cuesta el aduanero de Key West William Lord, Leon Cuesta y Sra. James M. Obert, oficial de la armada de EE. UU., Aníbal Arango y otros.

Deportado por las autoridades de inmigración de Key West el joven cubano Felipe Delgado por no llevar la cantidad de dinero exigido a su desembarco.

DEVOLVIO EL ABRIGO

Mario Puentes Hernández, vecino de Galiano núm. 136, hizo entrega ayer en la estación de la policía del Puerto de un abrigo de caballero que había dejado hace días un turista que condujo en su atomóvil.

UN PARAGUAS

También el chofer Miguel Valdés y Valdés, entregó en la propia policía un paraguas que halló en su automóvil y que dejó olvidado otro turista.

HERIDO MENOS GRAVE

Rafael Rodríguez, tripulante del vapor inglés San Bruno dió cuenta a la policía que el primer maquinista de dicho barco lo maltrató de obras causándole lesiones de carácter menos graves en la región pronto-parietal derecha así como desgarraduras hipodérmicas en distintas partes del cuerpo.

El acusado no fué habido.

UNA DENUNCIA

Antonio Tejon Lollo dió cuenta de que contratado con Antonio Ortega, la conducción de varias partidas de bobinas a un periódico de la Habana, y que el Ortega cobró el importe del trabajo que asciende a $35, apropiándoselo por lo que se considera estafado.

280 TURISTAS LLEVO EL NORTH LAND

El vapor americano North Land de la Peninsular Occidental S S Co., que salió ayer para Key West lleva 280 turistas.

EL ARSA

El vapor italiano Arsa llegó ayer de New Orleans conduciendo carga general.

EL BRUSCELLES

Consignado a la Trasatlántica francesa llegó ayer de Burdeos, el vapor belga, Bruscelles, que trajo carga general.

EL KYPNUSSIA

Este vapor alemán llegó ayer de Hamburgo y Amberes con carga general.

SALIDAS

Salieron ayer los siguientes barcos el francés excursionista Lafayette para New York, el Orizaba para New York, el Berwinles para New port New, el North Land y el Estrada Palma para Key West, el Seatrain para Ne Orleans, el sueco excursionista Kungsholm para New York, el holandés excursionista Statendam para New York, el americano excursionista Republic para Filadelfia, el italiano Conte Grande excursionista para New York, el Iroquois para Miami y el Abangares para Cristóbal y el Turrial para Puerto Barrio.

EL TURRIALBA

Directo de New York llegó ayer al mediodía el vapor americano Turrialba de la Flota Blanca, que trajo carga general 46 pasajeros para la Habana y 6 pasajeros en tránsito para Cristóbal.

Por este vapor llegaron los señores Dr. H. Taylor y Sra. Manuel Hernández, Harold White y Sra., Alfred T. Amador y Sra., Matew Pixius y familia, María Fernández.

EL GUANTANAMO

El vapor francés Guantánamo, llegó ayer de Puerto Rico, Santo Domingo y Santiago de Cuba, con carga general y pasajeros entre ellos Antonio Illas, Rafael Palacios, Miguel A. León, Ramiro Expósito y otros.

EL BUENOS AIRES

Anoche tomó puerto, y será despachado hoy el vapor correo español Buenos Aires, que trae 800 toneladas de carga general y 15 pasajeros para la Habana y 13 pasajeros en tránsito.

EL ALFONSO XIII

Este vapor correo llegó felizmente a Vigo según cablegrama recibido por el señor Manuel Otaduy su consignatario en la Habana.

RECAUDACION DE LAS OFICINAS FISCALES

Las recaudaciones obtenidas por las zonas fiscales de la capital en el día de ayer han sido las siguientes: Oriente, $5.372,90; Centro $3.500,87 y Occidente $5.832,72.

Hay Escasez de Agua en Regla por ser el Acueducto muy Viejo

El agua se filtra a través de las tuberías antes de llegar a las casas. Proyectos denegados

Cumpliendo órdenes de la Dirección de Sanidad, el Jefe Local de Regla ha informado a la Superioridad que el móvil de la escasez de agua en determinada parte de la población se debía a una rotura de varias cañerías que por el excesivo número de años que llevan de continuo uso, se han deteriorado al extremo de filtrarse a la tierra todo el torrente del líquido, no llegando con la presión suficiente a las casas de la barriada.

Agrega el referido Jefe Local de Sanidad que la compañía propietaria del acueducto viene reparando los tramos de cañerías en mal estado, esperando que para dentro de pocos días quede reanudado el servicio de agua.

DESAGUES EN UNA TENERIA

El doctor Rensoli, Director de Sanidad, pasó ayer una comunicación al doctor Gómez, Jefe Local de la ciudad de Santa Clara, ordenándole exija las obras de desagües suficientes al establecimiento de tenería situado en las afueras de la población, propiedad de los señores Hidalgo Gato, toda vez que son numerosas las quejas que a diario se reciben suscritas por los vecinos protestando de los malos olores que producen la referida industria.

ANALISIS DE AGUAS

Se ha dispuesto por la Dirección de Sanidad sean analizadas en el Laboratorio Nacional las aguas que se utilizan en la fábrica de hielo «La Perla del Norte», en el término municipal de Encrucijada.

PROYECTOS DE MATADEROS DENEGADOS

La Dirección de Ingeniería Sanitaria Nacional ha rechazado el proyecto de matadero que la compañía Iron Mines Co. piensa establecer en las Minas de Daiquirí, Caney, Oriente.

Asimismo no ha sido aceptado el proyecto de matadero propiedad del señor Baltasar Viejo, en el poblado de Palma City, por no venir los planos de acuerdo con lo que dispone la Ley.

PASAJEROS POR LA VIA AEREA

En el avión correo de la Compañía Nacional Cubana de Aviación Curtiss llegaron ayer tarde a esta capital procedente de distintos lugares del interior los siguientes pasajeros: José R. Barceló, Gobernador de Oriente, de Santiago de Cuba; A. Márquez Gómez, de Santiago; Julián Goicochea, de Victoria de las Tunas; Peter Hoskins de Camagüey y Pablo J. Lanuza de Santa Clara.

LOS QUE SALDRAN ESTA MAÑANA

En el trimotor N. M. 4 piloteado por el capitán Terry los pasajeros siguientes: Manuel P. Caballero para Santiago; Mr. Carl Han para Holguín; José Ulises Gómez para Santa Clara y señorita Marta Rodríguez Poey para Camagüey.

LA FIESTA EN GRAL. MACHADO

Continúan los preparativos para la gran fiesta aérea y social que tendrá lugar mañana domingo en el aeropuerto General Machado. Tenemos noticias que se han organizado varios partys de jóvenes y muchachas para asistir a dicho interesante festival.

Las audacias de Gollosky, el paracaidista que hará exhibiciones en el aero puerto, ha sido sin duda alguna, un gran atractivo entre los números del programa. Todo el mundo se interesa por los saltos que ofrecerá desde uno de los aviones de la Curtiss.

HA SIDO POSIBLE ESTABLECER COMUNICACION TELEFONICA ENTRE AUSTRALIA Y AMERICA, CON SOLO UNA DEMORA DE FRACCIONES DE SEGUNDO

Se dió el caso de que una persona estaba hablando un martes con otra que lo escuchaba un lunes. La diferencia de horas entre ambos puntos dió origen al curioso fenómeno observado

Por medio del sistema internacional no queda un rincon en la tierra que no sea ya accesible

«Curioso, más que curioso»,—esa exclamación clásica de un personaje novelesco cada vez que se encontraba con alguna nueva revelación en su viaje a través de la «Tierra Maravillosa»—puede muy bien ser el comentario del hombre moderno ante un acontecimiento como el que tuvo efecto cuando se abrió oficialmente al público la comunicación telefónica entre los Estados Unidos y Australia.

Una de las llamadas que se establecieron fué desde Sydney, en Australia, hasta Sedalia, en el estadotado americano de Montana. Los que hablaban estaban separados por teléfono solamente a una fracción de segundo, pero, debido al hecho de estar en las partes opuestas del mundo, con una diferencia de 16 horas entre ambas ciudades. El comunicante de Australia habló a las dos de la mañana el martes y sus palabras llegaron a Sedalia a las 10 a. m. del lunes. Era el 28 de Octubre en un extremo del circuito de más de 15,000 millas y el 27 de Octubre en el otro extremo. Sin embargo, el mensaje hablado que se trasmitía y la contestación fué y volvió entre Sydney y Sedalia en mucho menos tiempo del que un péndalo de reloj tarda en batir el compás de uno a otro extremo.

El circuito empleado para enlazar América con Australia es el más largo que se haya utilizado en el servicio telefónico comercial regular. Sus enlaces de radio son dos, uno a través del Atlántico y otro entre Inglaterra y Australia. Incluyendo las líneas de alambre que conectan las estaciones emisoras y receptoras con las redes telefónicas regulares de Norte América y de Australia, el circuito entre New York y Sydney es de más de 14,000 millas de largo.

CIRCUITOS TRASATLANTICOS

Los circuitos a través del Atlántico son los mismos que los usados en el servicio telefónico trasatlántico entre Cuba, los Estados Unidos, Inglaterra y el Continente Europeo. El circuito Inglaterra-Australia es proporcionado por estaciones que están cerca de Londres y de Sydney, entre cuyas ciudades el servicio telefónico de radio comercial se estableció en el mes de Abril próximo pasado. Este circuito emplea una longitud de onda como de 28 metros. El circuito trasatlántico y el circuito de Londres-Australia están enlazados por medio de la Central de Tronco de Londres, que al presente tramita todas las llamadas entre América y Europa. Cuando es de día en Australia la trasmisión de radio desde Londres hasta Sydney se hace por la ruta más corta, del Oeste al Este. Sin embargo, cuando es de noche en Australia, la trasmisión es mejor hacerla en la dirección del Este al Oeste, y las ondas de radio se envían hacia el suroeste desde Londres, a través del Sur Atlántico y el Pacífico hasta Australia. Esto añade cerca de 4,000 millas más a la longitud total del circuito.

El servicio ha sido dispuesto por la American Telephone and Telegraph Company en cooperación con los sistemas telefónicos de Inglaterra y Australia y a nuestro alrededor por la International Telephone and Telegraph Corporation. Es accesible a todos los puntos de Cuba, Estados Unidos y principales ciudades de México y Canadá. En Australia llega hasta los estados de Queensland (Tierra de la Reina), Nueva Gales del Sur, Victoria y la ciudad de Adelaida. Las regiones servidas tienen cerca de medio millón de teléfonos y una población de 5,500,000 habitantes.

Grave Queja Hecha Ante el Municipio Por un Arquitecto

Dice que hay alteraciones en el acta de recepción de obras del Hosp. M. de M.

Un nuevo escrito dirigió ayer al Alcalde el señor Mario Lens, constructor del Hospital Municipal de Maternidad.

Manifiesta el señor Lens, que por la Jefatura del Departamento Municipal de Fomento se pretende que él firme una nueva acta de recepción de las obras definitivas del Hospital, fechada en 22 del pasado mes de Diciembre, en vez de ser en 19 de Agosto, en que venció el plazo de garantía para toda la obra, de conformidad con el artículo 66 del pliego de condiciones. Agrega el señor Lens, que ha ido varias veces a firmar el acta de recepción al Departamento de Fomento, y siempre se ha encontrado con fechas cambiadas y liquidaciones amañadas, por lo que desea exponer que ha de declinar toda otra invitación verbal que se le haga con ese objeto, estimando que el procedimiento que se emplea por la Administración es coercitivo.

LICENCIAS DE OBRAS DESCHADAS

La Jefatura del Departamento de Fomento del Municipio, ha despachado las siguientes solicitudes de licencias, que previo el pago del Impuesto correspondiente, pueden obtenerse en la taquilla número 12.

OBRAS MENORES

Chaple número 37; Juan Clemente Zenea número 230; 4 entre 37 y 39; Malecón número 71 bajos; San Nicolás número 78.

OBRAS MAYORES

Sola entre Lee y Lacret, 26 entre 21 y 23, reparto Rabollo.

TESORO MUNICIPAL

Recaudación obtenida el día 31 de Diciembre:

Ejercicio corriente, $2.185,27. Resultas, $589,28. Consejo de la Provincia, $460.77.

Existencia en caja: Pensiones a Veteranos y Contingente Sanitario, 28.007 pesos 27 centavos. Ejercicio Corriente, $17.673,15. Resultas, $106,672.08. Consejo de la Provincia, $7,396,74. Presupuesto Extraordinario $74,384,35. Depósitos. 125,467 pesos 76 centavos. Total, $359,601.35.

EL GOB. BRASILEÑO ADQUIRIRA EL CAFE EXISTENTE EN ALMACENES PAULITANOS

Susilla Lugar ha deado de pagar los intereses vencidos el 1o. de enero sobre los bonos de la 1a. hipoteca

Sumario de Dow Jones

NEW YORK, N. Y. Enero 2.— Mendoza y Cía.— El banco de Inglaterra no ha variado, su tipo de descuento, que es el 3.0.0.

El Gobierno brasileño se propone adquirir todas las existencias de café que hay en los almacenes paulistanos, pagándolas al contado, haciendo saber que en lo sucesivo los cosecheros tendrán que arreglárselas por sí solos.

Frigidaire Corp-n, subsidiaria de General Motors, ha vuelto a dar trabajo a 6,000 obreros.

La Comisión Financiera de Bolivia anuncia que la República no está en condiciones de hacer frente al pago de los intereses que vencen el 1o. de Enero de 1931, a los tenedores de bonos de la Deuda Exterior al 7.0|0.

Antilla Sugar ha dejado de pagar los intereses vencidos en 1 de Enero sobre los bonos de la primera hipoteca por 15 años al 7.1|2.0|0 con fondo de amortización.

El Secretario Lamont manifiesta que los negocios han llegado en los Estados Unidos a un punto en que es razonable esperar que termine el decaimiento y empiece la mejoría, pero añade que es imposible pronosticar en qué momento tendremos pruebas inequívocas del restablecimiento.

Bank of America, National Trust y Savings Association ha hecho un arreglo para hacerse cargo el 1 de Febrero de los negocios del British Italian Banking Corp-n, Ltd., de Londres.

A partir de hoy quedará rebajado en 1 centavo a 13 el cuartillo, el precio de la leche en Chicago.

El Banco de Francia ha rebajado el tipo de descuento del 2.1|2.0|0.

D. J.

La Junta de la C. de Com. Española

Se trató en la misma del aumento del arancel a los vinos y otros importantes asuntos

En la última sesión celebrada por la Junta Directiva de la Cámara Española de Comercio, se trató del aumento de $25.00 el hectolitro para la importación de vinos, que con arreglo al Arancel de Aduanas tributan $7.00. Se comentó extensamente las documentadas razones que ha expuesto en contra de dicho criterio la Cámara Nacional de Comercio de Cuba, y las notas que han formulado la Embajada de España y la Legación de Portugal, por conducto de la Secretaría de Estado, llamando la atención sobre dicho particular, y reclamando por los perjuicios que representa a los intereses de sus respectivos países, ya que contituye una modificación del Tratado vigente de Comercio con España, por parte de una sola de las dos naciones signatarias, habiendo predominado la impresión de que el asunto ha de tener una solución amistosa y satisfactoria, una vez que haya sido ampliamente aclarado.

Se discutió también la propuesta de iniciar un estudio para que en los almacenes de mercancías que tengan cierto carácter oficial en España, se implante un sistema similar al que existe en los Estados Unidos, y se expidan certificados que amparen la calidad de las remesas, garantizando los tipos de la mercancía que contengan.

Se enteró la Junta de los cambios de impresiones habidos con las demás Corporaciones económicas del país, para establecer la mayor unidad de criterio posible, en materia de reforma tributaria, ya que por la índole de los diversos intereses que cada entidad representa, en algunos asuntos habrían de aparecer tendencias encontradas, lo cual conviene evitar en estos momentos, para simplificar en obsequio a la viabilidad.

ACLARACION QUE HACE UN MAESTRO DE IDIOMAS Y SUBDITO AMERICANO

PINAR DEL RIO, Enero 2. — DIARIO, Habana. — Mr. Alfred Gourond Murad, ciudadano americano, profesor de inglés y francés, se ha presentado hoy en esta Corresponsalía, rogándonos desmintamos en su nombre la noticia publicada por algunos periódicos, respecto a que dicho señor pertenece a una banda de ladrones internacionales, pues una denuncia de que fué objeto en el Juzgado de la segunda sección de la Habana, se refiere a un caso particular en el que fué absuelto, dedicándose únicamente a su profesión de enseñanza de los idiomas inglés y francés.

DIAZ,
Corresponsal.

Cortes y Retazos.

De muchas telas de novedad - seda y lana - ya podemos disponer para esta Venta extraordinaria de los martes y los sábados, cortes y retazos.

OFERTA TENTADORA

PRECIOS imponderablemente bajos.

Planta baja.

El Encanto

VISPERA DE REYES

Los Reyes Magos vienen este año el lunes por la noche. Ese día será de gran movimiento en nuestro Departamento de Juguetes.

Tendremos allí el personal suficiente para el mejor servicio. Pero ¿por qué no hacer la selección hoy sábado?

Son muchas las personas que aprovechan este día, sabiendo que nosotros guardamos los juguetes seleccionados para enviarlos luego en la fecha, la hora y al lugar que se nos indique.

Los mejores fabricantes de juguetes del mundo son nuestros proveedores. Alemania, Francia, Italia, España, Checoeslovaquia y los Estados Unidos nos han enviado lo más ingenioso y divertido de sus fábricas y talleres.

Precios muy económicos.

Tercer piso.

LIBROS.

Muchos niños piden libros a los Reyes Magos. Estiman que un buen libro es el mejor juguete.

En nuestro Departamento de Información —planta baja— tenemos las famosas colecciones de "Araluce" y "Perla". Cuentos, vidas de grandes hombres, fábulas... Libros en inglés y español: aventuras, historias, enseñanzas....

Y libros para personas mayores en todas las materias

Planta baja.

La misma oferta en nuestra Sucursal de Camagüey.

Nuestro Departamento Postal atenderá los pedidos del interior.

El Encanto

SOLIS, ENTRIALGO Y CIA.

M.E.C.D. 2016

SECCION A

TELEFONOS: (C. Privado) M-7911
Imprenta . . . M-9665
Máquinas . . . M-3450
Clasificados . . A-3333
Radio M-7714

DIARIO DE LA MARINA

TELEFONOS: (C. Privado) M-7911
Imprenta . . . M-9665
Máquinas . . . M-3450
Clasificados . . A-3333
Radio M-7714

SECCION A

AÑO IC — Acogido a la franquicia postal — LA HABANA, SABADO, 3 DE ENERO DE 1931 — El periódico más antiguo de Cuba — PAGINA ONCE

ACTUALIDAD ESPAÑOLA

33.000 AUTOMOVILES

por Rafael Suárez Solís

No hace mucho se lamentaba don José Ortega y Gasset del número crecido de automóviles que ruedan por Madrid. Parecerá una crítica desconcertante, ya que los muchos automóviles prueban la prosperidad de un pueblo, y Ortega y Gasset es "un filósofo en un automóvil". Se dice de él que es el literato de Europa que quema más gasolina. Una definición alusiva a algo más que a la manía deportiva. Va rectamente a la calidad de su cultura, atenta a los problemas en torno, actuales, vitales. Es un filósofo que ve la vida como un paisaje y la recorre a la velocidad que caracteriza el sentido moderno de la existencia y sus problemas. Ortega, que ha recorrido las culturas clásicas al paso lento y curioso de ayer, entró en el presente vertiginosamente, y lo atraviesa en todas direcciones, guiándose y fiándose, tanto como por la pericia de las ciencias exactas, por un fino e innato instinto de chofer.

Con la noticia reciente de que Madrid tiene matriculados este año 33.300 automóviles me viene a la memoria esa lamentación de Ortega, de paradójica apariencia. Porque no puede dolerle en los demás el automóvil tan bien utilizado, tan necesario a su vida y su inquietud. No hay nunca en sus escritos la intención de mantenerse al margen del interés público, a tal extremo que muchos le censuran su estilo claro, sencillo, ajeno a la costumbre de la terminología filosófica.

Precisamente sus lamentaciones por el número de automóviles en España se dirigen a la poca exacta utilidad de su uso. Advierte su demasiado lujo, costo, ostentación, lo bien barnizados y lucidos que se mantienen, con choferes suntuarios y herrajes repulidos. Son automóviles de "señoritos", trenes de casa grande, vehículos de paseo y "juerga". Demasiados automóviles cuando, precisamente, tan necesario es el automóvil. Necesarios al trabajo, al transporte, a la diligencia, a los negocios. Automóviles para producir y no para gastar. Instrumentos de trabajo y no de vicio. Porque el automóvil civilizado no es el de los señores solamente, sino, en primer lugar, el de los capataces y los obreros. El auto delante de las fábricas y los talleres, y no, sólo, delante de los hoteles y las mansiones aristocráticas y los "clubs".

La estadística, siendo tan halagüeña en su primera acepción—la del número—esconde, como siempre las estadísticas, un segundo matiz interesante y perceptible a la vista de la crítica sutil. Por esta vez no es oro todo lo que reluce. El número tiene una segunda cualidad filosófica ausente para la observación ruda de los primeros conocimientos matemáticos. Ortega no se para a considerar la torpe satisfacción del consumo que se declara complacida con el simple gastar mercancía, y que hace exclamar a muchos que hasta el vicio es conveniente. Bailes de caridad, fiestas donde el derroche "da trabajo al pobre", la conducta costosa—joyas, modistos, champán, juego, animales de raza—tienen en bastantes economistas una defensa apasionada, al no ver en el gasto sino la actividad de la obra de mano y el movimiento consiguiente del dinero.

Por ahí puede venir a Ortega la réplica a sus lamentaciones. Muchos automóviles es mucha gasolina consumida, muchos lugares que esperan a las personas que van en máquina, muchos salarios. Pero el comentarista señala la falta de una industria española de automóviles, la falta de zonas productivas de petróleo, el ningún interés de los ricos por el trabajo, atentos sólo a disfrutar, en la vagancia, de sus rentas. El "señorito" gasta en su automóvil cantidades que pudiera poner en explotaciones, rentas mejor empleadas en participar de empresas industriales ,comerciales, agrícolas, navieras y mineras.

Pudiera ser excesiva la crítica de Ortega como lo es el regocijo de los que leen, sin meditar, la estadística. Un hecho es cierto: que en Madrid hay matriculados 33.300 automóviles y que se empieza a usar de este instrumento con fines provechosos al trabajo. Por lo pronto ya no quedan coches de punto en la capital de España y se multiplican, a diario, las líneas de autobuses para la comunicación entre los pueblos, muchos de ellos a los que no ha llegado aún el ferrocarril. Eso no es lujo.

Días atrás comentábamos la producción librera. Un libro por habitante. La cifra indica que no es ya en España la lectura una ocupación lujosa. 33.300 automóviles en Madrid hacen suponer en un considerable margen que dejan los "señoritos" a los trabajadores. Cierto que en Madrid hay más de 33.000 "señoritos", pero no todos los "señoritos" madrileños pueden tener automóvil. Y ese es el peor mal de la casta: lo mucho que se extiende, como infección, entre los que no pueden serlo. Pobres diablos con hábitos de señorío. De la misma manera que a la democracia hace más daño el servil a la aristocracia que la aristocracia misma.

ESTAN CON BUGALLAL LOS ANTIGUOS POLITICOS DE LOS CUALES PUEDE FIARSE EL REY ALFONSO

ALCALA ZAMORA, LARGO CABALLERO, F. DE LOS RIOS, MAURA, GALARZA Y A. DE ALBORNOZ, FUERON PROCESADOS

Los presos políticos de Madrid han sido obsequiados con una comida por elementos del Centro Obrero, la Casa del Pueblo y el periódico «El Socialista». Catorce libertados

CANO WAIS NOMBRADO DIRECTOR DE EMIGRACION

Según las estadísticas que acaban de publicar en la capital de España, el Sindicato Unico ha perdido todas las huelgas planteadas por sus afiliados en el año 1930

LOS SINDICALISTAS PERDIERON TODAS SUS HUELGAS EN 1930

BARCELONA, Enero 2. AP.—Según la estadística que se acaba de publicar acerca de las huelgas registradas en 1930 en esta provincia, resulta que el Sindicato Unico las ha perdido todas, teniendo que someterse los obreros a las condiciones imperantes de trabajo.

Los sindicalistas que dirigieron o provocaron las huelgas de la fábrica Pirelli, de artículos de caucho, de Griffi productora de cemento, la Metalgraff y la fábrica de vidrio y cristal de Badalona fueron despedidos.

Estas huelgas ocasionaron una pérdida de varios millones de pesetas en jornales.

EL SORTEO DE LA LOTERIA DEL NIÑO

MADRID, Enero 2. AP.—Se ha celebrado esta mañana el sorteo de la Lotería Nacional llamada del Niño, compuesta de tres series de 47.000 billetes cada una. El primer premio correspondió al número 13.959 vendido en Barcelona y Coruña; el segundo al 12.801, correspondió a Almaden y Gijón; el tercero, al 31.277 tocó a Manresa y el cuarto, 8.922, cayó en Madrid.

NUEVO DIRECTOR DE EMIGRACION

MADRID, Enero 2. AP.—El Gobierno acaba de designar al señor Francisco Cano Wais para el cargo de Director General de los servicios de Emigración e Inmigración.

HAN SIDO PROCESADOS SEIS REVOLUCIONARIOS

MADRID, Enero 2. AP.—Los presos políticos han sido obsequiados con una comida en la Cárcel Modelo por elementos del Centro Obrero, la Casa del Pueblo y el periódico El Socialista.

Hoy se ha notificado el auto de procesamiento a los detenidos políticos Angel Galarza y Alvaro Albornoz. El primero ha nombrado defensor al magistrado Carlos Blanco y el segundo ha encomendado su defensa a la abogada Victoria Ken.

Los procesados, hasta ahora, son seis, que son: Niceto Alcalá Zamora, Largo Caballero, Fernando de los Ríos, Miguel Maura, Angel Galarza y Alvaro de Albornoz.

Se han dictado catorce autos de libertad provisional, abandonando la cárcel, pero quedando a disposición del Director de Seguridad.

Los seis procesados antedichos no podrán disfrutar de libertad provisional porque se les pide la pena de prisión mayor.

"EL SOL" TILDA A BUGALLAL DE SER UN POLITICO IMPERMEABLE PARA LA NECESIDADES QUE SUFRE LA NACION

Tres años de reclusión y dos mil quinientas pesetas de multa se impondrán en Barcelona a un individuo al que se le ocupó una pistola cargada, a fin de corregir ese abuso

HA SIDO CREADO EL MUSEO DEL TRABAJO ESPAÑOL

El arzobispo de Palma de Mallorca, doctor José Miralles Cesbert, ha sufrido una recaída en su enfermedad, habiendo necesidad de administrarle los Santos Sacramentos ayer

CREADO EL MUSEO DEL TRABAJO EN EL MINISTERIO DEL TRABAJO DE ESPAÑA

MADRID, enero 2 AP.—Se ha firmado el real decreto creando el Museo del Trabajo en el Ministerio de este nombre. El Museo contendrá gráficos y estadísticas relativas a cuanto se refiere al trabajo en España.

El material principal del Museo será lo exhibido en las Exposiciones de Sevilla y Barcelona por el Ministerio del Trabajo.

SEVERAS PENAS PARA LA TENENCIA DE ARMAS ILICITAS

BARCELONA, enero 2. AP.—El capitán general de la Cuarta Región, Ignacio Despujols, ha ordenado que se ponga a su disposición al individuo detenido en Riera de Vallcarca, que portaba una pistola cargada, manifestando que se le impondrá la pena de tres años de reclusión y dos mil quinientas pesetas de multa, máxima que fija el bando sobre la tenencia ilícita de armas.

COMENTARIOS EN REDOR DEL DISCURSO DEL CONDE DE BUGALLAL

MADRID, enero 2. AP.—En redor de las declaraciones de incondicional adhesión a la monarquía hechas por el jefe del partido conservador, conde de Bugallal, en los diversos sectores políticos se hace comentarios. Mientras las izquierdas las critican, las derechas las elogian sin reservas.

El periódico El Sol dice que el discurso acredita a Bugallal como un político impermeable a las necesidades nacionales, acusándole después de amnesia política, pues en los discursos que pronunció hace meses en el Ateneo de Madrid, no se mostró tan incondicional de la monarquía como en el del día final del año 1930.

El diario El Debate dice que «estamos seguros de que los políticos antiguos de quienes puede fiarse el Rey están, en su mayoría, en el partido conservador que dirige Bugallal».

«Pero el partido conservador—agrega—debe incorporarse los elementos nuevos, tratando de ganar la tribuna pública y la calle. No puede tener fe ciega en las instituciones parlamentarias sin realizar una propaganda popular».

El señor Cambó, que ha sido atacado duramente por Bugallal, dice que no conoce exactamente el texto del discurso, pero que cuando lo conozca lo rebatirá en aquello que juzgue rebatible. Cree que cuantos le combaten no le conocen bien, cosa que él no quiere imitar, criticando un discurso cuyo texto exacto desconoce.

ESTA CASI AGONIZANTE EL ARZOBISPO DE PALMA DE MALLORCA

PALMA DE MALLORCA, Islas Baleares, enero 2. AP.—El Arzobispo de Palma de Mallorca, doctor José Miralles Cesbert, ha sufrido una recaída, temiéndose un fatal desenlace de su enfermedad. Hoy le fueron administrados los Santos Sacramentos.

Los médicos que le asisten celebran continuas consultas. Por el Palacio Episcopal han desfilado numerosas autoridades y personalidades. Han llegado varios familiares de Su Ilustrísima, con motivo de la enfermedad.

MEJORA ALGO EL ARZOBISPO

PALMA DE MALLORCA, Enero 2. (AP.)—Los médicos que asisten al Arzobispo Miralles declararon hoy que el enfermo está mejorando. Las autoridades eclesiásticas anuncian que habrá oraciones en todos los templos de la archidiócesis, para impetrar del Altísimo el restablecimiento de Su Ilustrísima.

BANQUETE Y RECEPCION DE GALA EN EL P. REAL DE MADRID

MADRID, enero 2. AP.—El Rey ofreció un banquete de Año Nuevo al cuerpo diplomático en el comedor de gala de Palacio, sirviéndose ciento cuatro cubiertos y asistiendo la familia real, los miembros del cuerpo diplomático y todos los jefes de misión que se encuentran actualmente en la Corte, además de las personalidades del Gobierno y palatinas.

El banquete fué presidido por Don Alfonso y Doña Victoria Eugenia, sentando el monarca a sus derecha e izquierda a las infantas Doña Beatriz y Doña Cristina, sus hijas. A ambos lados de la reina tomaron asiento el infante Don Jaime y el decano del cuerpo diplomático, monseñor Federico Tedeschini, Nuncio Papal. Todos los demás diplomáticos se sentaron por orden de categorías y antigüedades en el cargo. Esta es una de las primeras veces que el infante Don Jaime asiste a una comida oficial en Palacio.

El Introductor de Embajadores,duque de Vistahermosa, y los jefes palatinos también estuvieron presentes en el banquete, tras el cual hubo una recepcin para todo el personal de las Embajadas y Legaciones acreditadas cerca del monarca.

Los dos Aviadores Perdidos en Cabo Juby, en Sevilla

Cuando el tiempo mejore seguirán el vuelo a Madrid en un trimotor del ejército

SEVILLA, Enero 2. (AP.)—Procedentes de Las Palmas llegaron hoy en un avión trimotor militar los capitanes Quintana y Elvira, que fueron rescatados recientemente por un velero, cuando se hallaban perdidos entre Cabo Juby y Villa Cisneros. Los capitanes Quintana y Elvira, dicen que atravesaron por vicisitudes y que habían perdido la ruta cuando el velero los recogió.

Fueron obsequiados en el aerodromo de Tablada por sus compañeros de Sevilla. Cuando el tiempo mejore, los capitanes Quintana y Elvira seguirán hasta Madrid en un avión trimotor militar tripulado por el capitán Gallego y el teniente Angulo, pilotos que los trajeron de Las Palmas.

Cursos de Lengua Española en Roma

Para alumnos que pertenecen a todas las clases especiales

ROMA, enero 1 (ST).—En la Casa de España, en Roma, se han inaugurado los cursos especiales de lengua española, para los alumnos que pertenecen a todas las clases especiales. El presidente, Banda de la Bermeja, presentó al ministro señor Muguiro, representante del embajador, conde de la Viñaza, al profesor señor Broch y Llop, al auxiliar señor Godoy, y a los alumnos. En el discurso que pronunció, puso de relieve el incesante desarrollo de las clases de lengua española.

Hablaron también el señor Muguiro y el embajador de Chile en Quirinal, quien manifestó su gran amor por España y por su literatura.

Asistieron al acto de la inauguración de los cursos autoridades españolas e italianas e iberoamericanas de las colonias respectivas. Por la noche se celebró una gran fiesta.

ESCUELA NORMAL PARA SANTIAGO DE COMPOSTELA

Gestiones para conseguir la creación de un tribunal para menores en La Coruña

UN SUICIDIO FRUSTRADO

Una artista portuguesa atentó contra su vida en su domicilio de La Coruña

LA CORUÑA, Enero 1. (ST.)—Todo indica que es una próxima realidad el establecimiento de la Normal de Maestras en la ciudad compostelana, que era viejo anhelo de aquella población. La aspiración parecía olvidada, pero las gestiones realizadas por el Arzobispo, padre Zacarías Martínez, durante su última estancia en Madrid, cerca del general Berenguer, gestiones que fueron secundadas por el Primado y el Arzobispo de Valladolid, han motivado el que la aspiración se convierta en realidad. El pueblo se muestra muy satisfecho. La nueva escuela empezará a funcionar en el corriente Enero.

EL TRIBUNAL DE MENORES CORUÑES

LA CORUÑA, Enero 1. (ST.)—El Gobernador Civil tiene el propósito de gestionar en Madrid que se convierta en realidad el Tribunal de Menores que debía funcionar en esta provincia. Se han nombrado ya tres tribunales y ninguno de ellos ha funcionado. Para tratar de este asunto, se reunirán el viernes próximo la Junta de Protección a la Infancia.

SUICIDIO FRUSTRADO DE UNA ARTISTA

LA CORUÑA, Enero 1. (ST.)—La artista portuguesa Gertrudis de la Concepción Campinha Pavia, intentó suicidarse en la habitación que ocupa en el primer piso de la casa número 23 y 25 de la calle de Santa Catalina.

Se propuso quitarse la vida impulsada por disgustos amorosos, según manifestó en la casa de socorro.

Para llevar a cabo su deseo disolvió en un poco de alcohol los fósforos de seis cajas de cerillas, ingiriendo después el líquido, pero al sentir terribles dolores dió voces demandando auxilio, a las que acudieron otros huéspedes de la casa, los cuales avisaron a un médico, que la atendió haciéndola tomar un vomitivo.

Gertrudis es natural de Lisboa y cuenta 25 años de edad.

DEMOSTRACIONES CON APARATOS MODERNOS A LOS AGRICULTORES

JAGUEY GRANDE, Enero 2. — DIARIO, Habana. — En la finca «Combate» propiedad de los señores Revilla, y ante numerosos elementos agricultores de este término, los comisionados de la Secretaría de Agricultura ingenieros Aguirre y Plasencia, explicaron brillantes temas relacionados con los cultivos e implantación de maquinarias modernas para fuerza motriz. El funcionamiento de aparatos resultó admirable, comprobándose su extraordinaria eficacia, ya que pueden ararse cuarenta cordeles en diez horas con un costo de dieciocho centavos por cordel. Los ingenieros fueron muy felicitados.

Espinosa,
Corresponsal.

El Tiempo en España

MADRID, enero 2, (AF.) — Se registran fuertes chubascos en España. Las temperaturas máxima y mínima en Madrid en las últimas 24 horas fueron 14 y 10; en Barcelona, 20 y 11; en Málaga, 20 y 12 y Alicante, 22 y 14.

Un Reparto de Pan a Familias Pobres

El teniente Corrales, oficial de guardia en la Estación de la Policía del Puerto recibió anoche 47 flautas de pan, con dos libras de peso cada una, que envió el American Club para ser repartidas entre los pobres.

El Teniente Corrales dió cuenta de dicha remisión al Capitán del Puerto, quien dispuso que a reserva de dar las gracias a dicha institución se aceptara el obsequio y se procediera hoy a repartirlo entre los pobres.

Este envío que parece extemporáneo tiene su explicación en el hecho de haberse abrigado, hace algun tiempo, el propósito de organizar una cocina económica en el puerto, lo que no llegó a tener efecto y posiblemente que a eso se deba el envío de las 47 flautas de pan de referencia.

Alamac
HOTEL
Broadway and 71st. Street.
NEW YORK

Donde el Sr. ANTONIO AGUERO (Tonny) se halla, como de costumbre, recibiendo y atendiendo a sus numerosos amigos de Cuba.

El edificio del HOTEL ALAMAC es único en su clase, a prueba de incendios, amueblado con lujo y comodidad, con BAÑO y DUCHA en todos los cuartos, cocina criolla y un ambiente y trato individual como sólo pueden conseguirse en el propio hogar.

En el piso tercero se hallan instaladas las oficinas y el salón de lectura del DIARIO DE LA MARINA abierto todo el día para comodidad y recreo de los huéspedes cubanos. Nuestros intérpretes estarán en la estación o en los muelles a la llegada de todos los trenes y vapores. Para más detalles, reservaciones etc. diríjanse a:

Antonio Agüero
Gerente Hispano.
Hotel Alamac
Cable: Alamacotel.
Broadway y 71st. Street.
New York

VILLACLAREÑAS

PROXIMA VELADA

Lírico-Literaria, de carácter benéfico.

Organizada para la Solemne Coronación del Divino Niño de Praga, por un grupo de Damas Católicas, con la efectiva colaboración de la Asociación de Caballeros Católicos de Villaclara.

Señalada, para el sábado tres de enero a las ocho pasado meridiano, en los salones del antiguo colegio «San Pablo de la Cruz», contiguo a la Iglesia del Buenviaje.

Grandioso es el programa acordado en el que toman parte distinguidos elementos de nuestra buena sociedad.

Deben encontrarse muy satisfechos sus organizadores; ha sido un éxito franco la colocación de las localidades.

Chico resultarán los salones del «San Pablo de la Cruz», para acomodar a tantas personas.

Ahora solo falta el éxito de los aficionados.

El programa confeccionado es el siguiente:

PRIMERA PARTE:

1.—Himno Nacional.

2.—Apertura por el doctor Severo García Pérez.

3.—«Los Calcetines de Papá», monólogo por la señorita Josefina Rodríguez.

4.—Aria de la Tempested, de la zarzuela de su nombre, por el señor Miguel Pérez de Alejo, acompañado del piano por la señorita Concepción del Moral.

5.—Cuentos de Hoffman, por las señoras María A. Gómez de García Ramos, Ana L. Ríos de Rodríguez y la señorita Alicia Ruiz, acompañas al piano por el señor Armando Clapera.

6.—Enredos y Trapisondas. Disparate cómico, en un acto y prosa, original de J. M. Quintana, con el siguiente reparto: Amparo, Señorita Elena Farias Rodríguez; Matea, Señorita Josefina Rodríguez de la Cruz; Don Zenon, Señor Luis Torregrosa Rodríguez; Delfin, Señor Enrique Torregrosa Rodríguez; Carlos, Señor Ignacio Franco; y José, Narciso Torregrosa Rodríguez, bajo la dirección artística del señor Crescencio Rodríguez Rivero.

SEGUNDA PARTE:

1.—Granada, Canción Andaluza de F. M. Alvarez, cantada en carácter por la señora María A. Gómez de García Ramos, acompañada al piano por el señor Armando Clapera.

2.—Molinos de Viento, Aria de la Zarzuela de su nombre, por el señor Antonio Aleman Villarreal, acompañado al piano por la señorita Concepción del Moral.

3.—El Autor del Crimen, juguete cómico, en prosa y un acto, original de Vital Aza, con el siguiente reparto: Doña Quiteria, Señorita Josefina Rodríguezá Tecla, Señorita Elena Rodríguez; Sinforiano, Señor Narciso Torregrosa; Don Canuto, Señor Luis Torregrosa, y Julio, Señor Ignacio Franco, todos bajo la dirección del señor Crescencio Rodríguez Rivero.

4.—Corazón, Dúo. Creación artística, música y letra de la señorita Concepción del Moral, cantada por los señores Antonio Alemán y Miguel Pérez de Alejo, acompañados al piano por la autora.

5.—Pieza musical por el señor Armando Clapera.

6.—Tiempo de Lilas. Cuadro, creación artística de la señora María A. Gómez de García Ramos, parte musical, piano, señor Armando Clapera; violín, por el señor Oscar Paquet; flauta por el señor Antonio Cancio. Cuadro por las señoritas Zoilita Rosa Avalos, Blanca Rosa García, Coralia García, Clara M. Jiménez, Clara A. Gómez, Romelia Pedraza, Angelita Payrol, Dora González, bajo la dirección artística de su autora, señora Gómez de García Ramos.

ULTIMA PETICION DEL AÑO

La consolidación de un gran amor.

Son ellos dos jóvenes de lo más distinguido de nuestra sociedad; ella, una de nuestras más belas y cultas damitas, la señorita Doctora Aida González Saenz

El, inteligentísimo galeno que despliega sus actividades en la Capital, doctor Ramón Cornidez Pelaez, joven vanguardista renombrado, orador y poeta.

Muchas felicitaciones reciben.

A las que se une el cronista, deseando muy en breve vean realizados sus más grandes ideales.

NUEVO ADMINISTRADOR DEL GRAN TEATRO LA CARIDAD

Nombrado en la última Junta de Patronos.

Debido a la vacante ocurrida por el sentido fallecimiento del señor Abelardo Valdés, que por espacio de tantos años desempeñó el cargo con celo y beneficio de ese grandioso coliseo, que nos donara la grande e inolvidable Doña Marta Abreu.

Ha recaído el mencionado nombramiento en un joven perfecto conocedor de los deberes, que ese cargo le impone, señor Jesús Valdés Santos.

Muy conocido entre nosotros, quien ha sido en otras oportunidades empresario teatral.

Gran acierto entre los señores miembros de la referida Junta de Patronos, en haber escogido un buen sustituto del desaparecido señor Abelardo Valdés.

Para los miembros de la Junta de Patronos y para el nuevo Administrador señor Jesús Valdés Santos, mi sincera felicitación.

Armando A. MACHADO.

NOTAS DE PALMIRA

Festividad de San Manuel
Numerosas felicitaciones

La festividad del día.

Primer día del año, que se inicia con la festividad de San Manuel.

Reciba mi felicitación la distinguida señora Manuela Macías Viuda de Byrne, que lo pasará alejada de todos por la sensible pérdida de su queridísimo esposo.

Una joven dama, Manuela Donestevez de Medina.

Numerosos los Manueles que felicitar.

Sea mi primer saludo con mi felicitación para Manuel Menéndez, apreciable comerciante muy querido de todos en esta sociedad, así como su hijo el gracioso e inteligente niño José Manuel, el encanto y la gloria de su dichoso hogar.

Un médico joven, de alto valer, el doctor Manuel Portela, Jefe Local de Sanidad.

Manuel López y su hijo Manolo, joven correcto y afable a quien le envío un saludo especial.

Manolo Padrón, competente empleado de la Administración Municipal, muy estimado en esta sociedad y su monísimo hijo «Manolito».

Manolo Bustillo, Manolito Ravelo, Manuel Ravelo, Manuelito García Ojeda, y el distinguido señor Manuel García, persona que goza de grandes afectos y consideraciones.

Manolo Suárez Guzmán.

Don Manuel Suárez Ayo, persona estimadísima, al que felicito especialmente.

Y el que más presente está en mi corazón y en mi pensamiento...

Felicidades a todos.

Aleida Suárez,
Cronista Social.

Suscríbase al DIARIO DE LA MARINA

Fué Clausurado el Ataneo de Gijón por la Autoridad

El marqués de Alhucemas dice que es muy urgente que se reunan las Cortes

GIJON, enero 2 (A. P.) — Las autoridades militares ordenaron hoy la clausura del Ateneo de Gijón, exceptuando las clases de estudio y la biblioteca, justificando su disposición con la participación que tuvo el Ateneo en la última tentativa revolucionaria.

El juez especial José Mingote instruye el sumario por el incendio de la Iglesia de los Jesuítas, iniciado por los elementos revolucionarios. Se ha ordenado la detención de varios individuos aparentes participantes en el siniestro.

EL MARQUES DE ALHUCEMAS DICE QUE ES URGENTE REUNIR LAS CORTES

MADRID, enero 2 (A. P.) — El ex presidente del Consejo de Ministros y líder liberal marqués de Alhucemas, ha manifestado que urge reunir las Cortes, pidiendo que después que se organicen éstas ordinariamente, se resuelva hacerlas Constituyentes, si procede hacerlo así.

Agrega el señor García Prieto que mediante esta fórmula, accederían a acudir al Parlamento los líderes constitucionalistas José Sánchez Guerra y Melquiades Alvarez.

Nos ha visitado para saludarnos, un escritor y conferencista español, que procedente de Centro América y México, se encuentra entre nosotros de paso para Barcelona. Nos referimos al Sr. Pedro de Penabad, Delegado de Unión de Raza y propagandista de buena inteligencia entre España y los pases iberoamericanos, quien es además redactor de la revista española «Unión de Razas» de Madrid, y un decidido paladin del mejoramiento y difusión de nuestro idioma.

El Sr. Penabad, ofrecerá en nuestra capital cuatro conferencias siendo la primera en el Centro Gallego y todas ellas con libre entrada para quienes gustan de estas lides del pensamiento. Los titulos de dichas conferencias, sugestivos en extremo, son los siguientes: «Grandezas de la Raza», «Aspectos de la inmigración hispana en la América», «Crímenes de la critica» y «España y Cuba».

La cultural labor del conferencista Penabad, no solo se manifestará en nuestra urbe sino que, para satisfacción de los que fuera de ella sienten admiración hacia estos problemas, también disertará sobre similares tópicos, en cada capital de nuestras provincias.

Saludamos cordialmente a nuestro visitante distinguido y le deseamos toda clase de exitos en su altruista y conciliadora misión cultural.

DE VEREDA NUEVA

Elecciones en la Sociedad «José Martí». Los elegidos

LA SOCIEDAD JOSE MARTI

La noche del domingo 28 celebró su sesión anual la prestigiosa sociedad de instrucción y recreo «José Martí», de esta localidad.

Puede decirse que esta sesión fué una brillantísima jornada, pues de más de los asuntos reglamentarios en ella tratados y de conocerse de nuevos y prometedores proyectos, tuvieron efecto las elecciones que debían efectuarse para designar la directiva que regirá en dicha institución durante el próximo año.

Estas elecciones, llevadas a cabo después de un reñido período electoral y durante el cual imperó el mayor respeto para con las distinguidas aspiraciones sursidas, dieron por resultado que a la Directiva viniesen nuevos elementos de los cuales mucho debe esperar la sociedad «José Martí». Efectuada la elección que fué una demostración elocuente de la cultura de los componentes de esta colectividad y de la solidaridad que los anima en favor de la misma, resultó designado el siguiente cuerpo directivo:

Presidente: Juan de la Cruz González.

Vice: Francisco Ortega.

Secretario: José Agustín Núñez.

Vice secretario: Crispín Brito.

Tesorero: Juan Peña.

Vocales: Feliciano V. Brito; Juan M. Fernández; doctor Alfonso E. Pino; Ramón Martín; Benito Pérez y Alejandro Placeres.

Suplentes: Abelardo Domínguez; Mauricio Ordás; Manuel Ramos y José M. Pérez.

Los señores Francisco Ortega; Feliciano V. Brito; Crispín Brito; doctor Alfonso E. Pino; Benito Pérez; Manuel Ramos y José M. Pérez, son los nuevos miembros electos, por ser reelectos en sus cargos o para otros los señores restantes. Su presidente fué reelecto por décima vez. La toma de posesión de esa directiva reglamentariamente se efectuará a las doce meridiano del día 28 de enero, fecha en que de manera brillante se conmemora el natalicio del apóstol, en esta localidad.— González, corresponsal.

POSTALES ESPAÑOLAS

CUESTA ABAJO

Por C. CABAL

Lunes: por la mañana no hay periódicos. No obstante, ya toda España está como repleta de un rumor, y en calles, y en cafés, y en oficinas, todas las conversaciones giran alrededor de esta pregunta:

—Pero qué? No sabe usted?...

Y hay algo que saber esta mañana que interesa a todo el mundo; el comandante Franco se ha escapado de Prisiones Militares. En ellas cumplía un arresto de índole gubernativa, por faltas de poca monta que hicieran sin embargo recluirle sin vigilancia ninguna, bajo la garantía suficiente de su palabra de honor. Para poder huir cortó una reja...

—Ello no impide—comentaba luego el capitán general—ello no impide el que se hubiera ido por la puerta de la calle...

Para poder huir cortó una reja porque por su desgracia no huyó solo: le acompañaba el comandante Reyes, nombre de estafador reconocido que ya fuera borrado del Ejército. Este comandante Reyes había operado un tiempo en Filadelfia, vendiendo autorizaciones para hacer propagandas especiales en las Exposiciones españolas. Su rango de comandante dábale autoridad en el papel, y él la aumentaba sigilosamente, asegurando a sus víctimas,a la hora de ponerse a los negocios:

—Claro, yo puedo hacer esto, porque tengo a mi padre tras de mí...!

Y para asegurarlas más aún, daba el nombre de su padre:

—Es Martínez Anido, el general.

A treinta y cinco mil dólares asecndió lo estafado de este modo por el comandante Reyes, con ignominia de España, e indignación del ejército. Hubo la policía de prenderle cuando los gastaba en Suiza, y hubieron de hablar de ello los periódicos, con inmediato veto de una censura absurdamente estúpida. Nunca quiso advertir la dictadura que el fango que tapaba de este modo iba a mancharle las manos, y que a las veces que fango de delincuentes vulgares, ya había de suponerse fango suyo. La verdad, más que un cuerpo, es una sombra: y al cuerpo puede enterrársele, pero la sombra escapa de la tumba por mucho que se la cuide.

Esta actuación del comandante Reyes en aventuras vitandas de patio de Monipodio, por sobre la censura y el silencio, también corrió en su tiempo la nación. En calles, en cafés, en oficinas, baja la voz y misterioso el tono, también las conversaciones giraban en su tiempo sobre el punto:

—Pero qué? ¿No sabe usted?...

Y luego, secretamente:

—Ya ve usted qué bonito...! Y comandante...!

El comandante Franco, por entonces, sin duda tropezó con el rumor. Nombre el suyo de arrogancias, y de éxitos, y de glorias, sin duda al conocer las malandanzas de este comandante Reyes, debió llenarse de enojo y debió comentar con amargura:

—Qué pena, el nombre de España, llevado de ese modo como un trapo..!

Hoy, en un arrebato de soberbia, que anula de un solo golpe todo mérito posible, cuando ya tiene España sobre el pecho siete grandes puñales de dolor, y todo es inquietud en su horizonte y estación de calvario en su camino, el comandante Franco se ha juntado con el comandante Reyes para llevar su nombre por el mundo...

OFICINAS DE COMUNICACIONES INSPECCIONADAS

Administraciones de Correos de Guayabal, en la provincia de la Habana; de Julia, Malvango, Manzanillo, en la provincia de Oriente.

También ha sido inspeccionado el Centro Telegráfico de Manzanillo.

Oficinas Locales de Comunicaciones de Bauta, en la provincia de la Habana; de Yara y Veguitas, en la provincia de Oriente.

VIAJE RAPIDO Y SEGURO
Habana—Sta. Clara—Habana
Por los Expresos del
DIARIO DE LA MARINA
Salida de la Habana:
«LA MARINA», por T. Rey
9 de la mañana y 2 de la madrugada.
Salida de Santa Clara:
9 de la mañana, 10 de la mañana y 6 de la tarde
(Café «El Artesano»)
3.50 por persona.
Para más informes:
Sr. BARANDALLA
Telf. M-8787.—Habana.

M.E.C.D. 2016

DIARIO DE LA MARINA

FUNDADO EN 1832

Dirigido hasta 1919 por D. Nicolás Rivero y Muñiz

Editado por la Compañía DIARIO DE LA MARINA (S. A.) cuyo programa consiste "en la defensa de los intereses generales y permanentes de la Nación cubana, de los especiales de la Colonia española establecida en la misma y de la unión y armonía entre los diversos elementos que conviven en el país".— Art. 1o. de los Estatutos

PRECIOS DE SUSCRIPCION AL DIARIO DE LA MARINA

Habana y Provincias

Mes	$ 1.50
Trimestre	" 4.20
Semestre	" 8.00
Año	" 15.00

Extranjero

Trimestre	$ 5.00
Semestre	" 9.50
Año	" 18.00

Edición Dominical (Para el extranjero solamente)

Semestre	$ 3.00
Año	" 5.00

OFICINAS:

Habana, Prado 103.

New York, 516 Fifth Ave.

TELEFONOS

Redacción, Administración, Quejas, etc. (Centro Privado . . M.7911
Imprenta M-9665
Máquinas M.3450
A. Clasificados A-3333
Radio M-7714

Imperio Americano

POR ANTONIO ESCOBAR

LA Gran Bretaña es una nación relativamente pequeña con un vasto imperio colonial; los Estados Unidos son una república gigantesca con un imperio colonial modesto.

Lo más importante en él es Filipinas y Puerto Rico; la primera con 114 mil millas cuadradas y 10¾ millones de habitantes; el segundo con 3.400 millas y una población de millón y medio. Todo lo demás es de menor cuantía, excepto la Zona del Canal de Panamá, que si bien se reduce a una faja de cinco millas de longitud, a uno y otro lado del Canal, es valiosa para la protección y el servicio de éste; pero no es, propiamente, una colonia americana, como consta en el tratado de 1903 entre los Estados Unidos y Panamá; en él se dice que la primera de estas repúblicas tendrá allí "el uso, ocupación y control" a perpetuidad con "todo el poder —se agrega— y autoridad que los Estados Unidos ejercerían **si fuesen** el soberano".

Luego no lo son; y como pagan a Panamá 200 mil dollars anuales, vienen a ser unos inquilinos. Quién lea esto, sonreirá y pensará que de hecho y **ad perpetuam** el gobierno de Washington será allí el amo. Sin duda, pero como dice el ministro portugués en **Los diamantes de la corona:**

En los asuntos de Estado
la buena forma es el todo.

A la Zona del Canal siguen en la lista las tres Islas Vírgenes, con 133 millas cuadradas y 20 mil habitantes. Han tenido alguna publicidad, por lo mal que lo han pasado bajo la soberanía americana; pero es justicia reconocer que desde hace tres años el gobierno de Washington está dictando medidas que mejoren la situación.

De este diminuto grupo insular se ha hablado algo en la prensa y en el Congreso; pero muy pocas personas tienen noticia de otras islas poseídas por esta república.

Cien millas al Sur de Guantánamo, entre Haití y Jamaica, hay la islita de Navassa —que en español tendrá, probablemente otro nombre— adquirida hace largos años por los Estados Unidos, gracias a su ocupación por unos ciudadanos americanos que buscaban guano. Ahora existe allí un faro.

A 370 millas al Oeste de Jamaica hay otras dos diminutas islas americanas, Great Swan y Little Swan. Séame lícito decir sin pedantería y para mayor información de quien leyere, que **Swan** significa cisne. Los dos montones de tierra están bastante cerca de Honduras; y en el mayor han instalado los Estados Unidos un faro; y una compañía de radiofonía tiene una estación. La República de Honduras ha reclamado esos dos Cisnes, pero no ha insistido, acaso porque allí no hay petróleo, que es lo que ahora excita más codicia.

Si se tira una recta desde esa pareja insular hacia el Sur, a las 350 millas se da con unos grupos de islotes, llamados el Banco de Quita Sueño, el Banco Serrano y Cayo Roncador; nombres hispánicos que los Estados Unidos han respetado. Hace años, leyendo eso de Roncador le pregunté a un malagueño que ha viajado por allí —esos grupos están cerca de Nicaragua— de dónde venía ese nombre de Roncador.

—Creo haber oído —respondió— que proviene de un ruido especial que hacen las olas al romper y que llega bastante lejos.

Aunque el Roncador y sus compañeros están más cerca de Nicaragua que de país alguno, Colombia los reclama como suyos; pero sin insistir; tal vez porque no tengan más utilidad que la de servir a los navegantes con sus faros. En 1919 el Presidente Wilson, en una proclama declaró que aquellos territorios pertenecían a los Estados Unidos.

Si desde el Banco de Quita Sueño se traza una línea, con dirección Sudeste, que vaya a la ciudad de San Juan del Norte en la costa de Nicaragua se da con los islotes de Great Corn y Little Corn. Como en inglés **Corn** significa maíz y además callo en los pies, no sabemos a cual de estos dos significados deben su nombre los dos islotes. También fueron reclamados por Colombia, pero se avino a que se los anexase Nicaragua; la cual el año 16 se los arrendó a los Estados Unidos por 99 años, con el derecho para éstos de prolongar el arriendo otros 99.

Estos dos Maíces o Callos podrán ser de utilidad si se abre el Canal inter-oceánico de Nicaragua, que comenzaría, por el Este en San Juan del Norte. Por la concesión de ese Canal pagó el gobierno de Washington a Nicaragua 3 millones de dollars el año 16; y en la concesión entraron los dos islotes.

Y aquí termina el catálogo de las posesiones menores de los Estados Unidos en América. En el Pacífico tienen el Archipiélago de Samoa, compuesto de 5 islas, con 75 millas cuadradas y cerca de 9 mil habitantes; y Guan, una de las Marianas y la más grande de todas, con 206 millas cuadradas y cerca de 17 mil habitantes. Está a 1.506 millas de Manila y a 5.053 de San Francisco de California. A los habitantes se les llama "chamorros", lo cual parece ser oriundo de Galicia.

En la ruta de Hawaii a Hong Kong está la islita de Wake, con una milla cuadrada de extensión, tomada a España en la guerra del 98; y en el Norte del Pacífico están las islas Midway, con 28 millas cuadradas, y 1.200 millas al Noroeste de Hawaii.

He dejado a este Archipiélago para lo último porque es un territorio, con la perspectiva de ascender a la categoría de Estado Federal, mientras que esos otros países son lo que se llama "dependencias" en la jerga política americana. Hawaii tiene 6.400 millas cuadradas y unos 348 mil habitantes.

Los indígenas, no se sabe por qué, se van extinguiendo desde que están bajo la soberanía de los Estados Unidos. Se les ha higienizado, bañado, fregado, amasado, enseñado a usar dientes postizos, a no comer más que los alimentos con ciertas vitaminas ,etc., pero se empeñan en darse de baja. Supongo que cuando ninguno quede y la población se componga de americanos, unos puros y otros mestizos, el territorio será convertido en Estado de la Unión.

En caso de guerra entre los Estados Unidos y la Gran Bretaña, sería una ventaja para esta república el tener un imperio muchísimo menos considerable que el británico. En éste podría servirse tajadas que le convienen, como la Guayana, que está en Sud-América y las Antillas británicas, y, acaso, también, el Canadá.

De todo lo americano, lo único que convendría a la Gran Bretaña sería la Zona del Canal de Panamá. Pero podría pasarse sin él y su adquisición no valdría una guerra con esta nación, hoy la más fuerte del mundo.

Lo que a éste le conviene es que estos dos grandes pueblos libres y hermanos sigan siendo amigos para que ejerzan presión contra las guerras que otros quieran encender.

A éstos dos se les puede aplicar lo que Federico el Grande dijo cuando Francia era —como es ahora— la nación más poderosa del Continente europeo:

—Si yo fuera el rey Luis Quince no se dispararía un tiro sin mi permiso.

—Nueva York, 30 de Nov.

SIMON BOLIVAR

EL CENTENARIO DEL LIBERTADOR PARA "DIARIO DE LA MARINA"

Por Nemesio García Naranjo

ACABO de recorrer con la imaginación el itinerario accidentado de Simón Bolívar; he pasado revista a las escenas culminantes de su extraordinaria carrera; he descendido con él a los círculos torturadores de su infierno y me he levantado hasta esos éxtasis sublimes de profeta en donde parece comulgar con soles y con estrellas... Vida de milagro que tiene algo de Exodo de Moisés, algo de las peregrinaciones de Odiseo, algo del "Vini vidi vici" de César, algo de la retirada de Xenofonte, algo del camino de Damasco de San Pablo y algo de la marcha triunfal de Elías, cuyo carro rueda estrepitosamente sobre las nubes!

Al volver los ojos hacia atrás y examinar la ruta salpicada de laureles y de sangre, confirmo mi creencia de que aquel hombre excepcional fué el representante típico de la vida intensa y apasionada de los trópicos. Páez fué ardiente como los llanos; Bermúdez fué impetuoso como el Orinoco; Arismendi fué terrible como los terremotos; Sucre fué blanco como la nieve que corona las cimas de los Andes; pero Bolívar fué a la vez, blanco, terrible, impetuoso y ardiente, y por eso sintetiza mejor que nadie, la Naturaleza contrastada y heroica de la zona tórrida.

Fué el hombre representativo del centro del planeta. Al decir esto, no quiero significar solamente que ha sido la figura culminante de los trópicos, sino que siempre pensó, sintió y vivió en perfecta consonancia con la orografía de Venezuela, no dice con frecuencia que su origen español era étnicamente puro; pero ¡ah! la España de América es muy distinta de la España peninsular. El sol de los pueblos meridionales, que tuesta los rostros, también broncea las inteligencias y los corazones. Por eso, el genio hispánico, al reverdecer en el nuevo mundo, cobra aspectos autóctonos y originales. Los poemas bucólicos de Manuel José Othón, en nada se parecen a las églogas de Garcilaso de la Vega; Andrés Bello se separa de la técnica de Fray Luis de León; en las invectivas de Juan Vicente González apenas se percibe la influencia atávica de las sátiras de Quevedo. En el campo de la ley, Zea no desciende de los jurisperitos que rodearon a Alfonso el Sabio; y en el terreno de la acción, Ribas no forma parte de la genealogía de los Cortés y de los Pizarro. La España de América es hija de la peninsular; pero es una hija que vive bajo un cielo muy lejano, en contacto con gentes muy distintas y frente a una Naturaleza que nada tiene de las llanuras cenicientas de Castilla, ni de las ondulaciones suaves de los paisajes de Galicia... Una hija que acaba por parecerse muy poco a la madre que la concibiera. Cuando se dice que Bolívar era español, hay que precisar que se habla de la España occidental.

Los doctores Gil Fortoul y Vallenilla Lanz han probado que el Libertador, en vez de inspirarse en doctrinas extravagantes y en teorías abstrusas, buscó en la realidad sudamericana la resolución de los problemas políticos del nuevo mundo. Sin embargo, se encuentra muy extendido el error de que Bolívar fué un apóstol de la utopía, un abanderado de teorías imposibles.

Esta tesis la sostienen aquellos espíritus inquietos que, desprendidos en lo absoluto de la realidad, hacen el análisis del pasado con el propósito preconcebido de utilizar a los héroes muertos, en las convulsiones apasionadas del presente. ¡Así no se debe escribir la Historia! La tarea de resucitar una época se parece a la de exhumar una ciudad sepultada por el polvo de los siglos. Ahora bien, el que desentierren una Pompeya, no debe tocar las ruinas con el pensamiento exclusivo de encontrar este trozo de mármol o aquella terracota, sino con el espíritu abierto y dispuesto a recoger con el mismo amor, todas las cosas que las palas y los zapapicos vayan sacando de las entrañas de la tierra. ¿Qué pensar de aquel arqueólogo que, esclavizado por una preocupación, solo se cuidase de recoger las figuras de mármol y tirase las estatuas de bronce, las ánforas de barro, los collares de jade y los pendientes de obsidiana? Pues algo muy semejante es lo que han hecho aquellos que procuran extraer del recuerdo excelso de Bolívar, un Evangelio de desorden y un estandarte de demagogía.

Muchos teorizantes han creído que el Libertador se inspiraba en la filosofía del siglo XVIII, que era un discípulo apasionado y fervoroso de Juan Jacobo Rousseau, que guiaba por los resplandores de la Revolución Francesa. Bien sabido es que el filósofo ginebrino tuvo la singular ocurrencia de que el hombre salvaje, cuando sigue sus impulsos naturales y sin frenos, es muy superior al hombre modelado por la cultura y disciplinado por las instituciones. Esta monstruosidad admirablemente escrita —pues Rousseau fué un maestro insuperable por su estilo— fascinó a los hombres de la Revolución Francesa y los empujó a los más funestos extravíos.

La reacción hacia la Naturaleza primitiva se explica en Europa, en tiempos de Rousseau, porque la sociedad del siglo XVIII, especialmente la francesa, se empeñó en llevar una vida de artificio y amaneramiento. Enfrente da las pelucas empolvadas y los lunares postizos, fué lógico que el pensamiento se fuese al otro extremo y llegase a soñar que la barbarie le diese consuelos que no encontraba en un mundo de feria y de mentira. Basta visitar el famoso **hameau** de María Antonieta, en Versalles, para comprender que la corte dorada de los Luises acabó por falsificar hasta la vida campestre. En medio de tantos conceptos convencionales, no resulta extraño que un hombre sincero, como Rousseau, proclamase al hombre primitivo como el hombre ideal.

Así pues, el jacobinismo francés, en sus orígenes, fué un movimiento hacia la realidad. En América, en donde no existían los antecedentes que inspiraron a Rousseau, el jacobinismo fué algo artificial y positivo que solo germinó y floreció en una generación deslumbrada por las lecturas extranjeras. Bolívar no formó parte de este grupo de teorizantes, pues según confiesa Perú de Lacroix, se aburría con "La Nueva Heloísa" y demás obras de Juan Jacobo, cuyo estilo, sin embargo, le parecía admirable. Leyó las producciones de Rousseau, como leyó las de Voltaire y demás autores de su tiempo; pero los libros nunca lo divorciaron del mundo. Por lo contrario, hizo correr las ideas extranjeras dentro de los cauces de la naturaleza venezolana, para que la doctrina se adaptara a la realidad. Hay una perfecta congruencia entre los ideales del Libertador y la idiosincracia de su pueblo.

Ese don supremo de servir al empeño sin quebrantar las leyes de la vida, fué lo que hizo de él, la primera figura del nuevo mundo. Lo normal es que los idealistas sean ilusos, y los realistas, ásperos y vulgares. Véase, por ejemplo, lo que le pasó a Miranda: se le llenó la cabeza de doctrinas y quedó totalmente desprendido de las cosas prácticas de la tierra. ¡Cómo ha sido censurado el precursor por la incompetencia que exhibió al defender, en 1812, la República que acababa de nacer! Y sin embargo, el único defecto de Miranda fué el de no entender ni ser entendido por las gentes que giraban en su derredor: era un girondino acostumbrado a construir sobre abstracciones; pero incapaz de abordar un problema concreto. El precursor si fué un discípulo auténtico de Juan Jacobo.

Bolívar, no. Desde los primeros pasos que diera en la vida, se afirmó en la tierra de sus mayores. Su maestro don Simón Rodríguez ha dicho: "yo no quiero parecerme a los árboles que echan raíces en un lugar". Con seguridad trató de convencer a su discípulo de la ventaja de ser andariego y pasarse la vida en perpetua peregrinación; pero Bolívar prefirió clavar sus raíces en Venezuela, y extraer del solar nativo, una inspiración mayor que la que se recoje en los estantes de las bibliotecas.

¿Cómo, con su refinada estructura espiritual, pudo codearse con el Negro Primero y fraternizar con los desalmados de las montoneras? ¡Cuánta flexibilidad se requiere para desempeñar desde el idealismo impoluto de los Roscio, de los Muñoz Tóbar y de los Zea, hasta el realismo desbocado de los llaneros del Apure! Hombre singular y sintético que escribió su "Delirio" sobre el Chimborazo, y al mismo tiempo, supo ser el centro de las energías venezolanas, en los momentos terribles en que esas energías se manifestaron con la mayor violencia. Igual a un diamante, quebró la luz de su espíritu en los siete colores del arco iris, y abarcó la gama abierta de sus actos, desde el romanticismo ultra-violeta que inspiraba sus cartas de amores, hasta el rojo lívido que autorizó las hecatombes de La Guayra!

Precisamente porque sintió todas las palpitaciones de su pueblo, no pudo prescindir de firmar el decreto de Trujillo .En el año de 1813, no se podía ser venezolano sin sentir el odio que saturaba el ambiente y emocionaba todos los pechos. Homero le cedió el puesto a Eskilo, y cualquier gesto de piedad, se consideraba como una apostasía por aquella colectividad frenética. Bolívar se encontraba en medio del incendio y no pudo ni quiso libertarse de las infernales llamaradas. Ante todo y sobre todo, formaba parte de aquella sociedad enloquecida, y recibió el contagio, el horroroso contagio de aquella que llamó Juan Vicente González "la epidemia del asesinato".

Pocos años después, en el mismo sitio en donde había firmado el decreto de la guerra a muerte, firmó el armisticio que puso fin a las tragedias de la lucha civil, y que fué confirmado, por el abrazo caballeroso de Santa Ana. No hubo contradicción en el alma de Bolívar, que se amoldaba al sentir venezolano, como los ríos se amoldan a los terrenos que van cruzando. El Orinoco camina hacia el oriente; luego, gira hacia el norte; en seguida, se devuelve; torna después hacia su dirección inicial; y así, dando vueltas y revueltas, con rodeos y marchas de retroceso que parecen contradictorios, pero que obedecen a un declive perpetuo del terreno, continúa su carrera hacia el mar. ¡Así también el Libertador, al pasar del rigor a la misericordia, se adaptó a las rugosidades y a las asperezas de su tierra, siguió fielmente el cauce que le señalaban las rampas e inclinaciones del sentimiento nacional!

Y como el Orinoco tambien, que para enriquecer su caudal, acepta lo mismo la contribución de las fuentes cristalinas y transparentes, que la de los arroyos turbios y llenos de impurezas, Bolívar admitió en sus legiones, no solamente a los Bayardos, sin miedo y sin tacha, como el General Sucre, sino también a los sedientos de sangre española como Briceño y Arismendi, y a la mayoría de los llaneros que, unos cuantos años antes, bajo las órdenes de Boves, habían superado con devastaciones a las hordas de Atila. Bolívar es el gigantesco crisol en donde se mezclan y confunden los arcángeles y los demonios para formar aquel ejército de milagro que según sus propias palabras, llevó "el estandarte de la Libertad, desde las playas ardientes del Orinoco, hasta el pico de la montaña del Potosí, cuyo seno es el asombro y la envidia del Universo". Héroe complejo que depura una revolución, que transforma a los foragidos en capitanes de leyenda, y que hace en aquellos dioses de la mitología escandinava, que hunden los dedos de sus pies en pantanos y lodazales, pero que horadan con sus frentes visionarias, la comba del firmamento y se bañan en el polvo de oro de las constelaciones...

Eso fué lo más extraordinario de Bolívar: encauzar los torrentes de la destrucción, y emplearlos en beneficio de la redención humana. Como el rosal que purifica en los filamentos de sus raíces los abonos inmundos de la tierra; y los hace subir por los tallos y las hojas, en forma de savia nutritiva; y por último, los transfigura en las corolas, en la emanación divina del perfume,... así también Bolívar purificó los detritus sociales, para producir en esas flores de epopeya que se llama Carabobo y Boyacá, la emanación sublime de la Libertad.

Para realizar una obra tan extraordinaria, fué menester que reuniera en su espíritu sintético, las cualidades más divergentes, los atributos más contradictorios, las virtudes que, por lo general, se excluyen las unas a las otras. Porque Bolívar amalgamó el más fogoso de los ensueños con el más árido de los cálculos; la energía más implacable con la ternura más acendrada; el carácter más dominador con un espíritu de renunciación propio de apóstoles y de santos... Poseía el genio más armonioso y ecuánime; pero ese genio de la serenidad y de la ponderación era empujado siempre por un hálito glorioso de locura. Llevaba en el alma la movilidad constante de las renovaciones primaverales; pero eso no le impedía vivir encastillado en la más fría y tenaz de las perseverancias.

Y además de estas cualidades antitéticas, que hacen de él una de las figuras más completas que ha producido la humanidad, Bolívar era la síntesis de su pueblo, el resumen de su raza. A diferencia de lo que proclamaba su maestro, quiso ser árbol; y no se conformó con erguirse verticalmente como los pinos y los cipreses, sino que prefirió ser como los samanes de su tierra, que extienden sus ramas en todas direcciones, y las dejan caer piadosamente sobre el suelo, para que la sombra protectora abarque la mayor extensión posible...

Esa sombra, después de cien años, se extiende sobre seis repúblicas hermanas. En la carta que escribió al General Páez, desde Oruro, en Septiembre de 1825, vienen estas palabras que revelan la forma en que sentía ligado al solar de sus mayores: "Ya me tiene usted comprometido a defender a Bolivia hasta la muerte, como a una segunda Colombia: de la primera soy padre, de la segunda, soy hijo. Así, mi derecha estará en las bocas del Orinoco y mi izquierda llegará a las márgenes del Río de la Plata. Mil leguas ocuparán mis brazos; pero mi corazón se hallará siempre en Caracas. Allí recibí la vida; allí debo rendirla, y mis caraqueñas serán siempre mis primeros compatriotas".

Esa fusión con su pueblo fué la que lo libró del doctrinarismo que hizo fracasar al Precursor Miranda. Se incrustó en el corazón de las muchedumbres, sintió como ellas, pensó como ellas, vivió como ellas, y por eso las arrastró magnetizadas hacia las más inverosímiles proezas. Sus defectos fueron los de su país; sus errores son errores de raza. Más que un hombre, parece la condensación de una nacionalidad. Por eso tuvo fuerza de huracán, ímpetu de alud y desbordamientos de cataratas.

Así como las montañas, se embellecen con la lejanía, así también los héroes de la independencia sud-americana, al través de un siglo de distancia, han perdido sus duros perfiles y adquieren tonalidades celestes que rivalizan con el azul del cielo. El más grande de todos ellos, el que representa dignamente no solo las repúblicas intertropicales, sino también la Naturaleza del centro del planeta, se ha transfigurado en un patrono tutelar, en un santo laico, por cuya gloria arden las lámparas votivas de todo un Continente.

El dijo con ternura filial: "mi corazón se hallará siempre en Caracas". ¡Pero no! Ese corazón es como un sol que se ha roto en sesenta millones de pedazos, para formar sesenta millones de estrellas que iluminan los espíritus de las gentes que se tienden desde el Río Bravo hasta el estrecho de Magallanes. Todo hispano-americano lleva en el alma un pedazo del alma del Libertador.

EN HOLLYWOOD

CON LOLITA FONTANA

ESE Johnny, ese Johnny mi "inseparable", tiene cien ojos, creo yo. Se entera de todo, conoce a cuanto artista hay en Hollywood, sabe lo que pesan, a qué horas se acuestan, cuánto dinero tienen en el banco! Esta mañana cuando volábamos por los bulevares en su "Henry" me contó como pasaron la noche del veinticuatro los astros.

Harold Lloyd y su esposa Mildred hicieron de Santa Claus a su hijita Gloria. Tienen la costumbre todos los años de decorar un precioso pino de su jardín, amontonar todos los juguetes y los regalos al pie de éste y simular que llega Santa Claus a repartirlos. Este año Harold se vistió de Santa Claus para gozo de la pequeña Gloria y su nueva hermanita Peggy, una huerfanita que acaban de adoptar los Lloyds para que sirva de compañera a su hijita.

Joan Crawford hacía varios años que no veía a su mamá y se fué la semana pasada con "Doug" por supuesto, a New York donde reside la señora Crawford. También Robert Montgomery tomó un aeroplano y **voló** a New York, pues él prefiere las navidades blancas y en Hollywood son verdes, hay tanto árbol, y tanto jardín! Y aquí sí que no nieva.

Mauricio Chevalier y Madame Ivonne Vallés, su esposa, que acaban de llegar de París donde estuvieron dos meses, pasaron la Navidad en Pickfair, la hermosísima mansión de Douglas Fairbanks y Mary Pickford, pues son íntimos.

Ramón Novarro quería haber pasado la temporada de Navidad en su tierra, México que hace catorce años que no visita, pero los planes se estrellaron con las exigencias del estudio y el veinticuatro lo encontró en "casita" en una cena íntima a la cual concurrieron exclusivamente miembros de la familia; no creo hiciera falta más gente; sólo en su propia familia son once,, nueve hijos y los dos papás.

Ernesto Vilches tuvo una Navidad "progresiva". Primero convidó a varios amigos en su casa de la Avenida Franklin; luego se fué todo el grupo a casa de Manuel Arbó y más tarde se trasladaron todos a casa de Rosita Moreno a recibir al Niño Dios.

Rosita tuvo gran fiesta en su linda casa española de Hollywood. Hubo baile, música, canto, discursos, brindis y gran parte de la colonia hispano americana teatral se reunió allí. Entre ellos, el grupo de Vilches, Ramón Pereda y Roberto Rey el actor méxico-chileno que acaba de llegar de París.

José Bohr y su linda esposa Eva Limiñana pasaron la Navidad en casa de... Lolita Fontana en compañía de un grupo íntimo, Johnny inclusive, por supuesto. Hubo la cena tradicional, pavo, nueces, dulces, frutas. El "Ché" cantó y dijo más chistes que nunca. Al abrir sus paquetes de Navidad descubrió que buena parte de los regalos eran jabones y con un gesto simpatiquísimo de picardía, dijo: "Pero ¡qué ofensa! ¿eh?" Ahora falta solo que me regalen el **cepillo!"** Por lo que Lolita piensa darle la gran sorpresa y llevárselo una noche de éstas bien envuelto en papel de china...

Gary Cooper se fué a Montana, el estado donde nació, acompañado de sus papás, pues desde hacía tiempo tenía el deseo de pasar la Navidad allí. Y se le cumplió. Se fué el mismo día pero antes le compró a su mamá un lindo reloj de pulsera rodeado de diamantes. Los papás, sin embargo, no se quedaron atrás, le compraron una manta de pieles para su automóvil.

La pobrecita de Janet Gaynor había planeado celebrar con una gran fiesta en su casa de Santa Monica, pero ya se sabe bien aquello de "el hombre propone y el diablo lo descompone". Janet se fué a Honolulu el mes pasado con su mamá a pasar una corta vacación y allá, ya próxima a regresar, le dió un ataque de apendicitis y hubo que operarla inmediatamente. Su marido, Lydell Peck voló en aeroplano de aquí a San Francisco el día que recibió la noticia de la enfermedad y de allí tomó el primer barco rumbo al Hawaii. La noche del veinticuatro los encontró a los tres en el hospital junto al lecho de Janet.

Alma Real tuvo en su apartamento de la Avenida Sierra Bonita, en Hollywood, una tertulia íntima a la que fueron Virginia Fábregas, su hijo Manuel Sánchez Navarro, Elvira Morla, Miguel de Zárraga, José Crespo y otros artistas de cine.

Charles Bickford se marchó a México a pasar una Navidad "tamale" como él dijo. Y para llegar más pronto se fué en aeroplano.

Otros que no se contentaron con Hollywood fueron Johnny McBrown y Leila Hyams. Johnny hacía tres años que no iba a Alabama, su tierra, y quiso este año celebrar la Navidad con sus familiares en su gran casa colonial. Con él se fueron su esposa y su hijita.

Y Leila que nació en New York, prefiere como Robert Montgomery una Navidad blanca. Se fué la semana pasada a Long Island donde la esperan sus papás, famosos actores de vaudeville que le prepararon una fiesta-sorpresa de bienvenida.

Corinne Griffith recibió a Santa Claus en St. Moritz, Suiza. Allá Santa Claus sí llega en trineo.

Para Norma Shearer y su esposo Irving Thalberg, éste es el primer año que hacen de papás y estos últimos días los ha visto Lolita atareados escogiendo sonajas sin decidirse cual de las diez o doce que compraron hacía más ruido. Norma invitó a un grupo de amigos a su hermosísima casa de Beverly Hills entre los cuales estaban Bessie Love y Mary Astor.

¿Las nuevas de Hollywood? ¿Y las viejas?... No, no, esta semana no hay ni nuevas ni viejas; **Santa Claus** monopolizó todo el espacio! Hasta la próxima.

Alvarez Cruz, Poeta de Síntesis

Al margen de «Mi vaso pequeño» (1) Santa Cruz de Tenerife, 1930.

Por E. Fernández Arrondo

POETA, y poeta de fina sensibilidad es Alvarez Cruz. Sus poemas tienen la rara peculiaridad de la síntesis, de la sugerencia, de la intención emotiva de la innombrado, de lo que apenas se esboza.

"Mi corazón es un río
ebrio de noches y auroras:
tan pronto lleno de albas,
tan pronto lleno de sombras.

"Mi vaso pequeño" denominador común del libro, compendia dos aspiraciones del poeta: el amor y el dolor. En ambas Alvarez Cruz perfuma su verso de suave escepticismo, de renunciación serena, de pesimismo.

"Todo lo que en tí he pensado
eso nunca lo sabrás,
ni me importa.."

Véase sinó la conformidad—signo de toda sabiduría—de este bello poema:

Palabra que lance al viento
y que el viento se llevó.
¡Pobre de la frase aquella
que en el viento se perdió.

Como semilla que lanza
sobre el surco el labrador
y no sabe dónde cae
ni si dará fruto o flor...
se me escapó de la boca
y el viento se la llevó!..

En otras composiciones, siempre en esa forma de confidencia, de entrega íntima, de canción en voz baja—que hace a veces la característica, del más sensible pudor artístico, de los cultivadores de la poesía pura—abre el arco hacia más dilatados horizontes líricos y exclama:

"Corazón, corazón: ha sido vano
tu loco rastrear en el sendero.
Dí ¿qué sabes de nada ni de nadie?...
¿Lograste acaso detener el tiempo?...
¿Qué tienes por futuro?... Tu Presente.
¿Y por pasado, qué?... Unos recuerdos".

Muy rara vez Alvarez Cruz abandona el claro oscuro de su poesía. Libre de escuelas, y apartado de las incitaciones de la deriva caprichosa, se da en el verso sin la tortura o el prejuicio del antecedente. Como lo nuevo es bueno cuando se trata de un poeta auténtico, y lo viejo será falso y declamatorio en quienes encubrieron su verborrea lírica en los ropajes — celestinaje literario — del romanticismo, el poeta apenas si sabe de su arte otra cosa que la canción que borda.

Véase:

"Capitana, capitana
de la galera de rosas,
dime si quieres venir
a mi corazón ahora.

Está aguardando tu quilla
en madrugadas y sombras...

Enfrénalo, capitana
de la galera de rosas,
y tuyo será mi río
con sus canciones sonoras".

Romance puro—diríamos. En verdad el sabor, el gusto, son del más bello romance castellano, con atisbos de poesía muy nueva. García Lorca, poeta de antítesis, ha tomado como vehículo de su riquísima vena lírica el romance. Clásico, el poeta de Cancionero Gitano, en lo que el sentido tiene de tradicional, encuentra en el romance la más apropiada forma en la cual plasmar el alma española, transida un poco de influencia árabe de la que el poeta participa en mayor cantidad en grado de antecedente racial, o ambiental.

Pero volvamos al poeta de "Mi Vaso Pequeño", para terminar estas notas.

Declaremos que si en algo ha ganado la poesía en estos últimos tiempos es en lo que pudiéramos llamar "noción de responsabilidad". Lo que Núñez de Arce necesitó centenares de versos para su famoso Idilo lo diría un gran poeta de ahora en diez. El relato en verso, la épica sensiblera y la poesía tribunicia se enterraron en las últimas trincheras de la Gran Guerra. El poeta de ahora tiene que serlo en verdad. Por eso cuando nos encontramos con un verdadero poeta, consciente de la noción de responsabilidad del verso, de las preocupaciones de su época, y del valor esencial del factor tiempo, éste tiende espontáneamente hacia la síntesis, hacia la concreción, hacia el lanzazo sin herida del verso que "no pone meridianos al alma"...

Que—como dice A. Cruz—
"Para volar sólo hay una
razón única: las alas".

La Habana, 1930.

(1) Con prólogo del notable novelista español Eduardo Zamacois.

M.E.C.D. 2016

LOS ASES DEL BOXEO PELEARAN ESTE INVIERNO EN LA HABANA

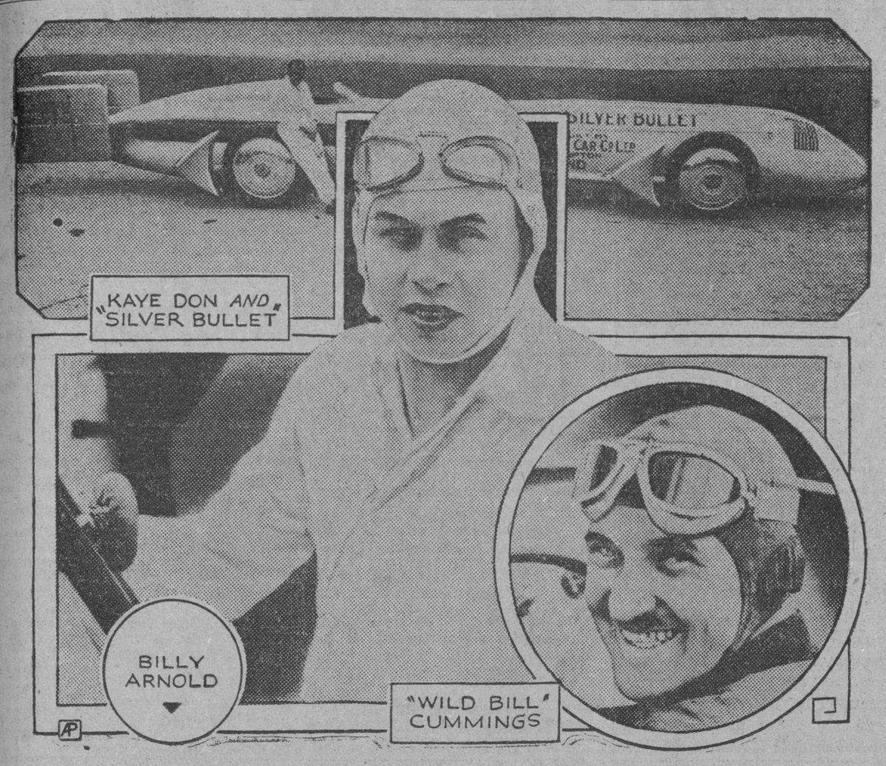

Billy Arnold, joven volante americano que batió nueve records de velocidad automovilística en la Unión durante 1930. En el círculo está "Wild Bill" Cummings otro famoso volante americano. Arriba se ve al famoso "Bala de Plata" conque el volante inglés Kaye Don trató de establecer un record nuevo en Florida.

JULIAN MIRAVE SE BATIRA ESTA NOCHE EN STAR BOUT CON "PUÑO DE HIERRO" EN LA ARENA POLAR

Será esta la cuarta salida que haga el valiente gijonés y en la que espera anotarse otro K. O. pero el contrario de hoy también posee un buen punch y puede que los cálculos se le derrumben

CASTOR FERNANDEZ EN OTRO STAR BOUT CON HERRERA

Esta noche tendrá efecto en la flamante «Arena Polar» un excelente programa de boxeadores semiprofesionales. Dos peleas estelares atraen muy especialmente a los fanáticos que se disponen abarrotar el confortable anfiteatro de Zulueta y Dragones.

Julián Miravé se enfrentará a Roberto Carasend, más conocido entre sus amistades por el inquietante remoquete de «Puño de Hierro». Del joven púgil asturiano poco tenemos que decir que no conozca el lector si es fanático de boxeo. Nacido en Gijón, la ciudad de la farola que alumbra toda la España, según reza el cantar, cuenta con solo veinte años, los que ha aprovechado algo estudiando medicina y mucho haciendo sports.

Miravé es el campeón de Asturias de los pesos welter, campeón ciclista, campeón de natación y diving y uno de los mejores futbolistas que ha producido el histórico Principado que vió nacer a Don Pelayo, vencedor de la morisma en una furiosa pedrea desde la cueva famosa que duró varios días con sus noches. Este chico tiene en sus venas la sangre que puso terror en los pechos moros, por lo que se anota un knockout cada vez que sale al ring. La de esta noche será la cuarta salida y su oponente resulta muy superior a los tres anteriores.

Otro boxeador astur que ocupará el segundo star bout marcado a seis rounds es Castor Fernández natural de Villaviciosa, el país de las manzanas. Castor es nada menos que el campeón de peso ligero semiprofesional de 1928 y en su hoja de records se anota solamente dos peleas no ganadas. Una la hizo tablas y la otra la perdió por K. O. T. con el Mudito de Casa Blanca debido a sufrir fuerte hemorragia al recibir dos tremendos cabezazos del Mudito.

La empresa le ha buscado a Castor un contrario de mucho punch, de una gran fortaleza y poder de asimilación en Pedro Herrera, que será su oponente de hoy en la Arena Polar. Miravé, Carasend, Castor y Pedro Herrera, pusieron término a su entrenamiento en la tarde de ayer y hoy lo único que harán antes de subir al ring es pesarse en las oficinas de la Comisión Nacional de Boxeo y Luchas.

Y si es cierto que los cuatro ocupantes de los dos star bouts se encuentran en la mejor forma, no les duelen ni los callos, también lo es que los restantes boxeadores se hallan en la misma disposición de ánimo y coraje. Si a cualquiera de ellos se le pregunta por el resultado que espera obtener, con seguridad matemática que contesta: «Ganaré por K. O».

En total son treintidós (32) los rounds de combate que integran el gran programa de esta noche, lo que resulta un verdadero derroche para una función boxística de semiprofesionales. Habrá el enorme atractivo de la presentación de Vidal Gregorio desde el ring por el pintoresco anunciador Peñita, y además el mismo Vidal Gregorio servirá de second a Julián Miravé.

Los precios de localidades, pese a la belleza del programa, estarán a la altura de las circunstancias económicas que nos rodean, un verdadero pan grande del que los fanáticos podrán disfrutar sentados cómodamente en el anfiteatro de Zulueta y Dragones, la simpática «Arena Polar» desde las nueve en punto de la noche, hora de levantarse las cortinas del primer bout preliminar.

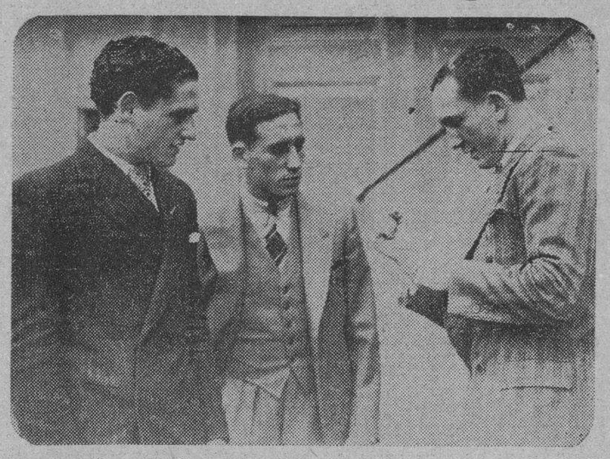

De izquierda a derecha: Julián Miravé, Castor Fernández y vasco Ignacio Ara, quien les está mostrando la forma de cómo él cierra la mano para pegar los knockouts que tan famoso lo han hecho. Miravé se batirá esta noche con Puño de Hierro y Castor con Pedro Herrera.

CUCO SANCHEZ, el Magnolia Cubano, que actuará esta noche en Arena Polar y mañana en Miramar Garden.

UNA TENTADORA OFERTA AL COACH KNUTE ROCKNE POR SER PERIODISTA

CHICAGO, enero 2, (AP.) — Knute Rockne, llegado aquí hoy después de haberse sometido a un tratamiento general en la clínica de los hermanos Mayo en Rochester, Minn., está estudiando una oferta de $25,000 anuales para dedicarse al periodismo.

Se dice que grandes rotativos rivales de ésta han hecho proposiciones para sus servicios periodísticos y dentro de las condiciones estipuladas éstos no impedirían en modo alguno que continuase actuando como coach como hasta ahora.

Relámpago Sagiiero Ganó por Knockout

MIAMI, Enero 2. (AP.)—Relámpago Sagiiero, welter cubano, noqueó a Pat McDonald de Miami, en el noveno round de un match a diez, efectuado aquí esta noche.

SPORTS **DIARIO DE LA MARINA** SPORTS

AÑO IC — LA HABANA, SABADO, 3 DE ENERO DE 1931 — PAGINA TRECE

MIR SULTAN KHAN SUFRIO SU PRIMER DERROTA EN EL TORNEO DE AJEDREZ AL ENFRENTARSE CONTRA WINTER

Fué el único juego que se extendió a la segunda sesión, siendo 45 los movimientos del match

La apertura fué un Gambito rehusado de la Dama.—Capablanca hizo tablas con Sir George

HASTINGS, enero 2, (AP.) — Mir Sultán Khan, de la India, campeón de la British Chess Federation, sufrió hoy su primera derrota después de cuatro victorias seguidas en el torneo internacional del Festival Ajedrecista de Hastings en el Waverley Hotel. W. Winter, de Londres, fué el responsable por el percance del que fué vencedor de Capablanca en la tercera vuelta. Fué el único juego que se extendió a la segunda sesión, ganando Winter por medio de un ataque mateador en 45 movimientos. La apertura fué un gambito rehusado de la Dama, llevando Winter con las blancas. Tenía dos peones de ventaja al llegar el aplazamiento y además una posición de mucha promesa. Sultán Khan sigue en primer puesto, pero con sólo medio punto más que el doctor Max Euwe, de Holanda, y que R. F. Michell, de Inglaterra, ambos vencedores en el quinto round. Capablanca tuvo que contentarse con tablas en su partida con Sir Georges Thomas, quien lo tuvo a raya con una impenetrable defensa y hoy se halla en cuarto lugar. Otro triunfador hoy fué E. Colle, de Bélgica, quien con las negras, en una apertura del peón de la Dama, batió a Miss Menchik en 35 jugadas.

Yates, adoptando el Ruy López contra Michell perdió un peón y tuvo que rendirse a los 36 movimientos. Su supremacía en el juego posición permitió al doctor Max Euwe a vencer a Tylor en otra apertura del peón de la Dama que duró 32. Capablanca y Sir George discutieron un gambito rehusado de la Dama. Se cambiaron en seguida las piezas menores, llegándose a un final con Damas y Torres en el tablero. Un jaque perpetuo trajo las tablas a los 26 movimientos.

Situación actual:

	Jds.	Gds.	Pdos.
Sultán Khan	5	4	1
Euwe	5	3½	1½
Michell	5	3½	1½
Capablanca	5	3	2
Thomas	5	2½	2½
Winter	5	2½	2½
Menchik	5	2	3
Colle	5	1½	3½
Yates	5	1½	3½
Tylor	5	1	4

Las partidas para la sexta vuelta, según sorteo, serán las siguientes:

Sultán Khan-Menchik; Colle-Yates; Michell-Euwe; Thomas-Winter; Capablanca-Tylor.

BUTTER BEANS HABILMENTE PILOTEADA POR EL JOCKEY HARRY HAY VENCIO CON GRAN FACILIDAD EN LA JUSTA DANSEUSE

La gran favorita, Brionia, le siguió en la varilla y Cloiseth quedó en el trecer puesto.—Butter Beans cubrió el par de furlones en el veloz tiempo de 25 4-5 con pista enfangada

(Por Jerry Corrales)

La justa titulada Danseuse, en la que una docena de bebitas hacían su debut en las bregas del turf, correspondió a Butter Beans, hija de St. Henry Ildicain, con las sedas de su feliz dueño J. M. Reed, hábilmente piloteada por el jockey Harry Hay para obtener facilísima victoria sobre la gran favorita Brionia que le siguió en la varilla con Cloiseth en el tercer cobro. Por tres largos ganó la meta Butter Beans cubriendo los dos furlongs en el veloz tiempo de 25 4-5.

Briona aventajó a Cloiseth por un largo. Cuarta, medio largo detrás de la anterior, finalizó Rose de Cuba del Keeneland Stable, quinta pescuezo detrás Becky E., y a ésta siguió con diferencia de cabeza en sexta posición Anita-s Pal.

Briona monopolizó el favoritismo a razón de 6 a 5, mientras que la ganadora pasó inadvertida para la mayoría al observar su cotización de 15 a 1. Mientras se formaba la alineación de las doce «bebas», que es algo serio Tex Reed el dueño de Butter Beans, hubo de expresar a cercanos amigos que confiaba en el éxito de su candidata. Había hecho una prueba matinal en 22 2-5, finalizando tan fresca como una lechuga.

Y como uno de tantos romances que se observan a diario en la ajetreada vida del turf, pasemos a relatar que Butter Beans fué adquirida por Tex Reed en unión de otros dos juveniles que ya vendió a precio de buena utilidad, en la risible suma de veinticinco pesos. Tropezó con tal ganga en una de las ventas bajo martillo que se celebran en Lexington, Kentucky.

Ahora que tan brillante demostración hubo de dar a las huestes hípicas Butter Beans ayer tarde, sobre un piso melcochado de arcilla para la fabricación de cazuelas, frideras y ladrillos, en el que nada raro es ver largar herraduras a un pur sang por el agarre férreo que ese piso a medio secar ofrece, cabe la creencia de que tan veloz potranca pueda en futuro no lejano revelarse en algo verdaderamente fenomenal, sobre otro piso que la permita demostrar la total plenitud de sus facultades.

El desfile de las doce bebitas fué algo impresionante, por el donaire que su sexo de natura les concede. Relinchos alegres a su paso por el grand stand parecían querer decir al curioso observador que se disponían por obra y gracia del nuevo año a celebrar su primera fiesta.

En el curso de dicho evento Butter Beans dominó a su antojo. El starter no tuvo dificultad alguna con las debutantes, soltándolas con rapidez. La ganadora se torció en la partida; pero su jockey Hay la enderezó con la rapidez del relámpago, y luego fué un caso de pan comido. Brionia avanzó con tesón y velocidad. Cloiseth hizo una carrera muy uniforme.

Otra vez se puso en evidencia la poderosa atracción del régimen que impera en el ring de apuestas bajo la égida de los Kaelker. Mucha animación en las inversiones y éstas de grueso calibre. Los muchachos que disparan contra el reducto de bookies se llevaron el guano de U. S. jubilosamente, con especialidad en los turnos ganados por Flying Express y Eveline F., con pagos liberales sostenidos hasta que fuerte presión de poninas hubieron de obligar su baja.

No fué de pequeñas proporciones la romería que formaron los hípicos de todos los matices al conectar con los éxitos bien calculados de Caravan; Ruth Marie; Flyin Express y Eveline F. Los sufridos bookie se desembucharon de papiros para saldar a tanto tenedor de cartoncito premiado.

UN JINETE MAS

Frank Byers, distinguido turfman de New York, hizo su aparición en Oriental Park ayer tarde en compañía de Frank Hendrick, jinete de 98 libras contratado como primer mozo galopador de ejemplares por la famosa cuadra Rancocas Stable.

Hendrick ha piloteado ganadores en los tracks de Belmont Park, Jamaica y Aqueduct.

Byers envió sus pertenencias Doncru, Grand Bey y Fresh Guy a Oriental Park mucho antes de la apertura del mitin.

RAUL RODRIGUEZ, peso completo español que se encuentra en la Habana desde hace varios días acompañado de su manager R. L. Fort. Ambos arribaron de Nueva York donde Rodriguez acaba de tener una excelente temporada, la que espera recomenzar en breve en esta ciudad.

ANDRESITO Y OLD KICKAPOO VAN EN LA MISMA CARRERA

Los dos soportarán el peso de 112 libras en el quinto turno del programa de hoy

Magníficos programas hípicos se han confeccionado en el sector del racing secretary de Oriental Park para deleite de miles de aficionados que hoy sábado y en la festividad de mañana se disponen a gozar las peripecias de su favorito pasatiempo.

Se ofrece un buen menú de siete turnos esta tarde, con el Queen-s Garden como estelar, que discutirá un quinteto de clase a seis furlongs. Andresito y Old Kickapoo, ambos ganadores de sus últimas salidas tienen que cargar 112 libras. Watch On, segundo en su última intentona, también cargará 112. Fleeting Fire tercero reciente soportará 114 y Woody Long, 109.

Habrá para todos los gustos en el programa de hoy, pues salen también al ruedo por vez primera potricos y jacas debutantes, que acaban de cumplir la edad reglamentaria para entrar en la brega. Además cuatro otros eventos para sprinters, y los dos últimos episodios para los pur sangs de travesía.

EL PROGRAMA DOMINICAL

Un handicap de $2,000 a milla y 50 para los de tres o más años. Dos turnos más para los de distancias mayores y cuatro para sprinters integran el magnífico programa dominical de Oriental Park. Con pista muy mejorada saldrán muy buenos ejemplares de las distintas divisiones a brindar ansiada emoción a la concurrencia de hípicos que promete batir el record del primer día del año recién nacido.

MUCHOS PROFESIONALES DEL GOLF JUGARON CON LA NUEVA BOLA GRANDE

MIAMI, enero 2, (AP.) — Tres profesionales aspirando a ceñirse parte de los laureles de oro de la Florida en 1931, hicieron drives y putts con la nueva bola de mayor tamaño en los greens y fairways del Miami Springs, y con una anotación de 73 en los 18 hoyos encabezan un field de 171 contendientes para el torneo abierto de golf de Miami.

Los que figuraron a la cabeza después del primer día en la séptima renovación anual del clásico inicial de invierno fueron Willie Klein, de Wheatley Hill, L. I., con un 36-37 como esfuerzo preliminar hacia la diadema que dejó Sarazen después de llevarla cuatro años; Robert T. Gray, joven de 21 años nuevo en la Florida, de Pearl Beach, Mich., y Joe Turnesa, el elegante jugador de Elmsgord, N. Y. El score de los dos rounds de Gray fué el mismo que el de Klein, pero Turnesa tuvo un 39 a la salida que complementó con un eficiente 34 al regreso.

Diez profesionales necesitaron un tiro más que ese tercero. Entre los que mostraron un 74 en los 18, se cuentan Johnny Farrell, de Mamaroneck, N. Y., ex-campeón nacional, y Jock Hutchison, de Chicago, y Nassau, veterano de los links ingleses y escoceses, así como de los norteamericanos; Laurie Ayton, de Chicago y Mike Turnesa, de Elmsford.

El tercer grupo se compuso de ocho profesionales y de Mallie Reynolds, de Jacksonville, el amateur que presentó el total más bajo en el día.

LA CUADRA DE WHITNEY ESTA A LA CABEZA DE TODAS POR LOS PREMIOS

N. YORK, enero 2, (AP.) — La cuadra Whitney, hoy propiedad de Cornelius Vanderbilt Whitney, se halla a la cabeza de todas las demás en cuanto a premios en metálico ganados el año pasado. Gracias a varias victorias sensacionales de Equipoise, el crack de dos años, los caballos Whitney cobraron $385,972 en 1930.

El stud Belair de William Woodward fué segundo con $350,970 de los cuales Gallant Fox por sí solo se apropió más de $300,000. George D. Widener fué tercero con $241,642 y Mrs. Payne Whitney con su Greentree Stable, cuarta, ascendiendo sus ganancias a $208,611.

A estas cuadras siguen el Audley Farm, $166,849; E. R. Bradley, $161 mil $384; el difunto Gifford Cochran, $148,170; el Rancocas, de Harry F. Sinclair, $137,705; Willis Sharpe Kilmer, $128,175 y William Zeigler, Jr., $121,670.

AGITATOR VENCIO BATIENDO A BUEN FIELD DE VELOCES

El veterano hijo de Pennant cubrió los seis furlongs en 1.12 4-5.—Hubo buen final

N. YORK, enero 2, (AP.) — C. V. Whitney, principal ganador de premios en metálico en 1929 y 1930, hizo una magnífica salida en la carrera financiera de 1931 al llevar esta tarde Agitator las famosas sedas azul Eton y marrón a la victoria en el Aspirant Purse en los Fair Grounds, (Campos de Feria), de Nueva Orleans.

Batiendo un field de caballos de velocidad, el veterano hijo de Pennant, ejemplar de seis años, cubrió los seis furlongs en 1:12 4-5 derrotando a Coots, ex-compañero de cuadra y hoy propiedad de Mrs. B. C. Hart, por cuerpo y medio. Broad Meadows, de E. R. Bradley, entró en segundo puesto. Agitator, con Kenneth Russell en la silla recibió el grueso de las apuestas en las mutuas, pagando $7.50 a ganador por boleta de dos pesos.

Sport Hallahan, de D. Homewood, trató de alcanzar su segundo triunfo consecutivo en St. Johns, pero tuvo que contentarse con ser segundo detrás de Croyden, propiedad de S. Ryan en el Bayard Purse, un evento reclamable a seis furlongs. Croyden, que pagó 6 a 1, hizo el tren a Sport Hallahan y a Gladys McClain, de J. Howard, que finalizó tercera.

Paul Hirtenstein se llevó la primera prueba en Agua Caliente, a seis furlongs para productos de tres y más años. Altavar del College Inn Stable llegó segundo y Sir Argo, del que es dueño el Northway Stable, tercero. El tiempo fué lento: 1:15 y el ganador pagó a $4.20 por dos pesos en la mutua.

Las Pruebas de Ayer en Oriental Park

CUARTO DE MILLA

American Thunder, 28; Miss Desmond, 28; Ellona, 28; Odl Sol, 26; Fleeting Fire, 27 2-5; Tittle Oak, 25 3-5; Garock, 28; Frank Light, 25 2-5.

TRES FURLONGS

Absolutely, 41; Prate, 41; Argo, 45; Princess Hester, 44; Broken Stone, 40; Pikes Peak, 45; Enthusiastic, 45; White Spot, 40; High Dell, 42; Vast, 43; Santon, 45.

MEDIA MILLA

Aristocrat, 57; Rock Dun, 57; Boss Orbley, 56; Star Flyer, 50; Paranymph, 58; Sandal, 54 2-5; Preferred, 53 2-5.

CINCO FURLONGS

Corposant, 1.14; Gibbys Lillian, 1.10; Mote, 1.13; Nettie Pebbles, 1.13 2-5; Yorkie Prince, 1.10.

SEIS FURLONGS

Cut Bush, 1.30; Hugh H., 1.30; Southland Prince, 1.23.

Pista pesada, con su parte interior vedada para las prácticas.

Telas Inglesas azul y negro "Belwarp" garantizadas. Almacén de Paños SOBRINOS DE NAZABAL Muralla 70.

CARNERA SERA SUSPENDIDO SI NO PAGA 20,000 LIRAS A LA FEDERACION ITALIANA

Firmó un contrato para hacer una exhibición en Florencia y luego se marchó tranquilamente para Barcelona donde peleó con Paulino Uzcudun y no regresó a cumplir lo pactado

ROMA, Enero 2.—(AP).— De no pagar Primo Carnera una multa de 20,000 liras a la Federación italiana del Boxeo antes de medianoche el próximo domingo, se verá descalificado en todos los rings del mundo excepto en los de Pennsylvania y Massachussetts. Así lo anunció Eddie Mazzia, secretario de la federación citada.

Después de firmar un contrato sobre una exhibición en Florencia, dijo Mazzia a la Associated Press, etc mó tranquilamente un vapor para Barcelona donde boxeó hace poco con Paulino Uzcudun, sin comparecer de nuevo, pero gracias a nuestra afiliación con la National Boxing Association, junto con las restricciones que actualmente hallará Carnera en otros puntos, el corpulento mocetón se va a ver en un aprieto esta vez».

Carnera se vió suspendido en muchas regiones de los Estados Unidos a raíz de su fiasco con Bombo Chevalier en Oakland, Cal., el año pasado. Desde entonces es objeto de una suspensión decretada por la Comisión Atlética del Estado de Nueva York.

GEORGE GODFREY FIRMO PARA PELEAR CON PAO UZCUDUN EN MEXICO

MEXICO, D. F., enero 2, (AP.) — George Godfrey, gigantesco boxeador de color, ha firmado un contrato para encontrarse con el leñador vascongado Paulino Uzcudun en esta capital el 5 del próximo febrero.

INUTILMENTE TRATO JACK RENAULT DE RESURGIR ENTRE LAS CUERDAS AL SER VENCIDO

Ante siete mil quinientos aficionados que se reunieron en el Madison Square Garden el larguirucho belga Pierre Charles obtuvo la decisión de los jueces a fuerza de sus puños

(Por Orlo Robetson, de la Prensa Asociada)

NUEVA YORK, Enero 2. AP.—Jack Renault, reliquia de los tiempos en que Jack Dempsey estaba en su apogeo, trató esta noche de emprender la senda del resurgimiento, encontrándoseda bloqueada por el joven y torpe Pierre Charles de Bélgica.

Pelearon en Madison Square Garden ante un público de solo 7,500 aficionados y el larguirucho belga ganó a fuerza de puños una decisión sobre Renault que un día ostentó el campeonato de peso máximo del Canadá.

A semejanza de una porción de los últimos matches en el ring del Garden, el encuentro no fué gran cosa y no hubo ocasión de entusiasmarse. Charles con su largo alcance dió la mayor parte de los golpes y Renault se agarró y se colgó de su contrario todo lo más posible. La anotación de la Associated Press dió al corpulento belga siete de los diez rounds, uno a Renault y dos empatados.

Charles comenzó a subyugar a su veterano rival ya en el primer round y estuvo a punto del levar a feliz cima su empresa con largas izquierdas de «swing» que debieron parecer algo así como el movimiento contínuo a la cabeza de Renault. Este se rehizo, sin embargo, y tornó a la carga con coraje y energía logrando tener a raya a su adversario en el segundo round penetrando por entre sus largos y delgados brazos.

A lempezar el sexto, Charles cambió su ataque, dirigiéndolo al cuerpo y lentamente fué agotando a su pegajoso contrincante; pero cuando consiguió cansarlo de veras, él mismo estaba ya echando los bofes y con ganas de abandonar la lucha. Haciendo gala de su estilo de antaño, Renault logró ganar el décimo.

Charles pesaba 213 libras y Renault 215½.

Los fanáticos que prefieren sus menús de boxeo llenos de hocatts se salieron con la suya porque cuatro de los cinco preliminares terminaron por la vía soporífera.

En el semifinal a diez rounds Ralph Ficucello, de 133, de Nueva York, tumbó a Johnny Grosso de Mount Vernon, N. Y., por los dos segundos de cajón en el tercer round, después de haberlo derribado por ocho y por nueve. Tony Galente de Orange, N. J., noqueó a Phil Mercurio de New Rochelle, N. Y., en el segundo de su bout a seis rounds.

Sid Angetreich de Nueva York escuchó la fatídica decena también en el segundo round de una pelea a cuatro, al recibir un potente derechazo de manos de Mike Susinski de California. El último del programa se produjo en el bout de emergencia asimismo a cuatro rounds. Jack Dudley de Worcester Mass., hizo morder el polvo a Owney Flynn de Boston después de dos minutos y ocho segundos del primer round. En el otro match a diez, A. D. Warren, estudiante de la Universidad de North Carolina y Ernest Guhring de Alemania hicieron tablas. Guhring pesaba 101 libras y Warren 183.

—Maxie Rosenbloom le quitó el título mundial de los pesos semicompletos a Jack Slaterry en junio 25.

EN UNA INTERVIEW DE TIRO RAPIDO PINCHO NOS DA A CONOCER EL GRAN PROGRAMA DE BOXEO INVERNAL

El haber perdido más de treinta mil pesos entre bancos que quebraron y peleas que se suspendieron, no le ha afectado en más mínimo.—Vidal Gregorio levantará las cortinas el sábado entrante, luego Dominick Petrone, Joe Scalfaro, Maxie Rosemblom, Chocolate vs Battalino en la revancha por el campeonato mundial.

TAMBIEN PELEARA AQUI EL GIGANTE VICTORIO CAMPOLO

(Por Guillermo Pi)

Anoche se vió honrada esta Sección de Sports con la visita del gran manager cubano Pincho Gutiérrez, a quien acompañaban Luis Parga y el inseparable secretario Adolfo González. Pincho parecía muy contento, tanto que traía un pito en el bolsillo y puesto el monóculo de Enrique Ponce de León. Y de manera tan alegre, haciendo sonar el pito y mirándonos a través del lente, celebramos la siguiente interview de tiro rápido:

—¿Qué hay de nuevo?

—Pues de nuevo hay que me acaban de comunicar la pérdida de ocho mil pesos en un banco de N. York, donde los había depositado el día 18 de diciembre próximo pasado, con lo que sumado a las pérdidas del otro banco suman unos veinte mil dólares.

—¿Y eso te hace estar tan contento?

—A mal tiempo, buena cara. Yo sostengo la teoría de que se nace cada día cuando nos levantamos de la cama.

—Entonces ¿te ha partido un jobo?

—Eso creería cualquiera que no fuera yo, pero mientras tenga espíritu para luchar seré siempre un hombre nuevo?

—Y ¿qué piensas hacer ahora?

—Pues, sencillamente, meterle el hombro al trabajo, pero en firme. El efectivo me lo han volado, pero me queda un buen capital que integran los boxeadores de mi cuadra, que no son pocos ni inservibles, la más numerosa y mejor cuadra de boxeadores que hay en el mundo, según han publicado recientemente los más destacados cronistas de los grandes diarios americanos.

—¿Qué proyectos tienes? ¿Se pueden saber?

—¡Ya lo creo, si a eso vengo! Por lo pronto el día diez presentaré en la Arena Polar a Vidal Gregorio en star bout frente a Johnny Cruz. Esa noche será la del comienzo de la temporada invernal de boxeo en la Habana. Ya tenemos aquí buen número de turistas que no dejarán de asistir a las funciones boxísticas.

—¿Y después?...

—Dominick Petrone, que tanto gustó en su debut en la Habana frente a Al Brown, se batirá al sábado siguiente con el vencedor de la pelea Vidal-Cruz. Ignacio Ara, uno de los diez mejores pesos welter del mundo lo pondré en star bout el sábado día 24 del actual enero.

—Los programas son colosales. ¿Hay más?

—¡Cómo no ha de haber, si esto es sólo el comienzo!... Vaya anotando.

—¿Todavía mejor?

—Traeré a Maxie Rosembloom, campeón mundial del peso lightheavy, será una sensación, ¿verdad que sí? Para comienzos de marzo pelearán Vidal Gregorio y Joe Scalfaro y también Ignacio Ara contra Joe Dundee. Baby Joe Gans es otro de los que vendrán. Y Victorio Cámpolo, de paso para Nueva York, ha de pelear en la Arena Polar. Es casi seguro que celebre la pelea de revancha por el campeonato pluma del mundo entre Kid Chocolate y Bat Battalino en el Campo Polar el mes de marzo. Tengo frecuente trato con el manager del campeón y casi me atrevo a asegurar que podremos ayudar grandemente la temporada del turismo celebrando así ese encuentro. Si ese match se llegara a efectuar vendrían todos los cronistas de los principales periódicos de New York. La réclame para Cuba no tendría límites.

—Vamos a ver si este año te es más afortunado que el 1930 en el que sufriste buenas pérdidas, ¿no es así?

—Para terminar 1930 se me fastidió la pelea de Mateo de la Osa contra Pierre Charles, por la cual percibíamos $7,500. Baby Joe Gans que peleaba también en el Garden no lo pudo hacer por haberse lastimado como Osa una mano. La pelea de Ignacio Ara contra Bert Colima en México, $3,500, también se suspendió... El año que acaba de transcurrir no ha podido serme más fatal, pero mañana volveré a nacer. Y diciendo esto Pincho hizo sonar el silbato, nos estrechó la mano y salió alegremente acompañado del matchmaker Luis Parga y de su secretario Adolfo González.

LUIS FELIPE (PINCHO) GUTIERREZ

FERRE-ELIAS SERA EL ARBITRO PARA FORTUNA Y VELEZ

Anoche fué designado por los Solones del futbolismo habanero en cordial junta

Anoche hubo junta en el Comité Directivo de la Federación de Futbol de la Habana. Era la continuación de la iniciada el pasado martes. Parece que la «marejada» ha bajado, pues se desenvolvió como aquellas otras que presidía nuestro compañero Pedro F Alonso.

Presidió el señor Pedro Alvaro Fernández, que actuó de secretario en el anterior Comité, y otro emergente fué el amigo Ceballos, en representación del Olimpia.

Se leyó el acta de la sesión anterior y se aprobó. Se evacuó toda la correspondencia que había en secretaría y se nombraron los árbitros para los encuentros de mañana domingo en el stadium de La Tropical.

José Dunjó fué designado para actuar en el juego preliminar que jugarán Olimpia y Catalunya y Pablo Ferré-Elías para el segundo match inter-clubs entre los teams Vélez Sarsfield, de la Argentina y el Fortuna Sport Club.

Fué una junta tranquila, extremadamente tranquila. Y el «Zaydín» de la Federación, señor Jesús Martínez, estaba encantado por ello.

—Los Gigantes finalizaron terceros en la Liga Nacional. El Brooklyn, a pesar de su brillante demostración de todo el año, terminó cuarto.

EL DOLORES GANO DE NUEVO A LOS "DIABLOS ROJOS"

Mañana domingo comenzará el Campeonato de Football en Oriente.—Hay animación

CENTRAL ALMEIDA, Enero 2. DIARIO — Habana. — Ayer se celebró en Santiago de Cuba el anunciado partido entre el «Dolores» y «Diablos Rojos» de Almeida, ganando el «Dolores» por uno a cero.

El goal que dió la victoria a los dolorinos fué anotado por el centro medio de los «Diablos Rojos» en su propia puerta al intentar un despeje de cabeza con tan poca suerte que introdujo el esférico dentro la red.

El dominio estuvo por ambas partes igual, no habiendo que lamentar ni siquiera un encontronazo.

El próximo domingo cuatro juega en Santiago una selección de Manzanillo contra «La Juventud Asturiana», de salir victorioso Manzanillo entrará a formar parte campeonato regional de Oriente.

El día once salvo fuerza mayor romperá el fuego el campeonato siendo probables contendientes «Deportivo Español» y «Diablos Rojos». Este partido será muy reñido por la rivalidad que existe entre el campeón nacional y el subcampeón de Oriente.

LOPEZ,
Corresponsal.

M.E.C.D. 2016

RADIO Y ELECTRICIDAD

A CARGO DE ALBERTO GIRO

TRASMISIONES PARA HOY

Estación CM..

588 Kc. 510 M.

De 10 a 12 m.: Programas Comerciales.

De 12 a 1 p. m.: Hora Radio Victor.

1—Fuque (Bach). Andrés Segovia.

2—La Partida. Canción Española. Tito Schipa.

3—La Forza del Destino. O tu che in seno. Aureliano Pertile.

4—Un sueño de Amor. Piano. Rudolpd Ganz.

5—Barbero de Sevilla. Una Voce poco fa. Amelita Galli-Curci.

6—Marina. Duo. Miguel Fleta. Emilio Sagi-Barba.

7—Romeo y Julieta. Vals. Sofía del Campo.

8—Alma de Dios. Canto Húngaro. Tino Folgar y Coro.

9—Allemande. Cuarteto Aguilar.

10—La Partida. Emilio de Gogorza.

11—Hamlet. O vin dissipe la tristesse. Armand Crabbé.

12—El Dictador. Canción de la Carta. Antonio Cortis.

1 p. m.: Programas variados.

5 p. m.: Programa bailable por el Jazz Band que dirige el profesor Enrique Oriol, como sigue:

1—España Cañí. Paso doble.

2—Justo My Heart. Fox.

3—Chiquita. Vals.

4—A Selección. Danzón.

5—Go Mome and Tell You Mother. Fox

6—Mía Cara. Fox.

7—Tamara. Tango.

8—A Selección. Danzón.

9—Im Learning a Lot From You. Fox

10—Gee, But Id. Like To Make Yow Happy. Fox.

11—Los Cadetes Azules.

6.30 p. m.: Hora del Teatro Criollo, a cargo de Otero y Sevilla, con la valiosa cooperación de la señora Lolita Zabala.

7.30 p. m.: Programas Comerciales.

9 p. m.: Concierto por el Grupo de Arte Elegante.

10 p. m.: Mosaico Comercial.

11 p. m.: Buenas noches.

Estación CMQ

1130 Kc. 265.3 M.

De 11 a 12 m.: Programa Westinghouse.

Estación C M B L

1500 Kc. 199.9 M.

De 3 a 5 p. m.: Programa de música variada.

8 p. m.: Programa de música regional española dedicada al Comercio Español.

11 p. m.: Buenas noches.

Estación CMCR

1285 Kc. 233.4 M.

Trasmitirá de 3 a 5 p. m.

Música selecta en discos y de 9 a 10 de la noche, concierto desde el Estudio.

Estación WEAF

660 Kc. 454.3 M. New York.

7 p. m.: Orquesta.

7.30 p. m.: Piano Duo.

8 p. m.: Programa de canto.

8.15 p. m.: Variedades Radiatron.

8.30 p. m.: La Flauta de Plata.

9 p. m.: Hora General Electric con la Orquesta Sinfónica que dirige el gran maestro Walter Damrosch.

10 p. m.: Bailables por la Orquesta Lucky Strike.

11 p. m.: Larnie Ross. Tenor y un Trío de Cuerda.

11.15 p. m.: Horace Heidt y su Orquesta.

12 p. m.: Rudy Valle y su Orquesta.

Estación WLW

700 Kc. 428 M.

Cincinnati. Ohio.

7.15 p. m.: Tastyeast Jester (NBC).

7.30 p. m.: The Crosley Saturday Knights.

8.30 p. m.: The Fuller Man (NBC).

9 p. m.: Old Gold Character Reading (WOR).

9.15 p. m.: Bob Newhall. Sports slices.

9.30 p. m.: Dutch Masters Minstrels (NBC).

10 p. m.: Chicago Civic Opera (N B C).

11.03 p. m.: King Edward Cigar Band

12 m.: Greystone Ballroom Orchestra.

12.30 a. m.: The Doodlesockers.

Accordion and Banjo: Kitty From Kansas City.

Vocal Trío: Cheerful Little Earful.

Piano Duo: San.

Banjo Solo: If I Could Be With You.

Vocal Trío: Sweetheart of the Prairie.

Saw Solo: Reachin For Me.

Accordion and Banjo: Ill Be Blue Just Thinking of You.

Saw Solo: Peach of a Pair.

Accordion and Banjo: Go Home and Tell Your Mother.

1 a. m.: Bernie Cummins y Orquesta.

1.30 a. m.: Castle Farm Orchestra.

2 a. m.: Sig Off. Buenas noches.

Estación WJZ

760 Kc. 394.5 M.

Nueva York.

10 p. m.: Chicago Civic Opera trasmitirá la ópera Un Ballo in Maschera. Este programa será trasmitido en combinación con las siguientes estaciones: WBZ; WBZA; WBAL; WHAM; KDKA WIBO; K..K; WKREN y WLW.

TOPICOS FUTBOLISTICOS
NOTICIAS Y COMENTARIOS

La velocidad y la potencia en el chut son las características más sobresalientes del equipo suramericano «Vélez Sársfield» Mañana se enfrentará con el Fortuna reforzado con Mario y Bebito

(For «Peter»)

El «Vélez Sársfield» ha resultado lo que dijimos a juzgar por el nombre de los jugadores que lo componen y teniendo en cuenta los resultados de los partidos celebrados este año en el Campeonato de la Argentina: Un buen equipo. Pero un buen equipo que no nos ha deslumbrado, aunque hay que decir, para que esto no parezca a alguien un comentario interesado, que aquí después de haber visto jugar al Deportivo Español, de Barcelona, primero y al Nacional, de Montevideo, después, difícilmente se nos enseñará algo en técnicas balompédicas.

La performance del equipo argentino fué excelente. Pero nos demostró un juego exactamente igual al que practicaba el Real Iberia cuando fabricó su famoso record de 26 victorias consecutivas. Todo cuanto hicieron el día primero de año los jugadores del Vélez Sársfield en el Stadium de La Tropical se lo habíamos visto hacer a los Osos blancos del Fortuna en 1925 y a los Leones del Real Iberia en 1929. Una sola cosa aventaja el conjunto suramericano a estos dos equipos nuestros que hemos mencionado, y ello es el chut. Los forwards argentinos poseen un chut formidable y tiran sin parar el balón, que es la primera buena condición que debe tener un artillero. Y si se quiere ser verídico, si es que se quiere reconocer toda la bondad del once suramericano, hay que decir también que juega más limpio que el Fortuna y el Iberia y que todos nuestros teams. El jueves vimos castigar solamente una vez, por foul, al Vélez Sársfield y aunque ese día no abundaron los free-kicks, tenemos que reconocer que fué porque el referee José Dunjó dejó escapar varios a los del patio.

Actualmente creemos que no están nuestros cuadros para ganarle a los suramericanos. Esto es, teniendo en cuenta que en sus posteriores encuentros desarrollen el mismo juego del jueves. Tal vez el Real Iberia, que es el equipo que más se le acerca, en el método de juego, pueda hacer mejor papel que los demás, pero no creemos que logre salir victorioso porque aunque el Campeón Nacional de 1929 lleva dos buenas actuaciones, éstas han sido solamente en ráfagas y además, porque hay líneas en ese equipo que están quebrantadas y las sustituciones de jugadores de otros teams, en caso de que se lleven a efecto, es de presumir no rendirían gran cosa por lo mismo que falta la cohesión. Esto que decimos lo pudimos apreciar el pasado día primero. Los refuerzos que puso Juventud Asturiana fueron de resultados contraproducentes; estamos por asegurar que si juegan exclusivamente los jugadores de la Juventud no hubiéramos presenciado aquel primer tiempo tan desastroso.

El próximo contrario de los equipiers suramericanos será el equipo del Fortuna. Repetimos que no creemos en que ese conjunto ni ningún otro de aquí pueda hacerle morder el polvo de la derrota a los forasteros, pero los jugadores no deben compartir con nosotros esta idea, deben creer todo lo contrario y disponerse a salir al campo con las intenciones de repetir la hazaña de aquellos otros atletas que metidos en los mismos jerseys de ellos, lograron anotarse un triunfo tan brillante sobre el fuerte team «M. T. K», de Hungría. El deporte tiene muchas sorpresas.

El Fortuna parece que va a reforzarse. Por lo menos sabemos que Bebito y Mario van a fortalecer la línea de ataque. Y ya esto es algo a lo que hay que ponerle atención, pues estos dos forwards criollos son de los más rápidos que tenemos por estos lares, y es esa la condición principal que deben reunir los jugadores que le hagan frente a los de «Vélez Sársfield».

Sabemos que Karoly Katzer, el entrenador del Fortuna, quiere hacer otros cambios en la alineación del once blanqui-negro, pero seguro no hay nada. Tal vez mañana podamos dar la alineación oficial.

Ayer estuvimos hablando breves paabras con Begoña, el discutido back de la Juventud Asturiana y no sabía explicarnos qué era lo que le había pasado al conjunto en el primer tiempo. Era de opinión, igual que nosotros al suponer que los refuerzos dieron menos resultado que los jugadores que hubiera podido desplazar la Juventud Asturiana.

Begoña nos habló en términos muy entusiastas de los jugadores suramericanos, y con respecto a la clase de chut que poseen, nos dijo: «Uno de los tiros de esos delanteros lo paré con el muslo de la pierna derecha y me quedó adolorida toda la tarde».

El «Vélez Sársfield» debió haber ganado por mayor anotación y la Juventud, con un poquito de suerte, hubiera logrado dos tantos a su favor. Los postes y el larguero parecía que tenían imán, lo mismo para los suramericanos en el primer tiempo como para los locales en el segundo.

La actuación del árbitro José Dunjó no fué buena. Dejó pasar inadvertido algunos fouls a los nuestros y pitó varios off-sides a los suramericanos, realmente imaginarios. Los árbitros no se quieren convencer, parece, que tienen que correr mucho detrás del balón. Cuando no lo hacen, incurren en los lapsus que Dunjó.

El martes se pondrá a la venta «El Libro de Peter». Esta mañana estuvimos en la casa impresora «P. Fernández y Cía»., y en nuestra presencia «lo metieron en el horno». Todo aficionado al futbol debe tener un ejemplar, pues trae la mar de cosas interesantes.

Se venderá al precio de veinte centavos en la vidriera de los bajos del DIARIO DE LA MARINA y en la tienda de Reina 67.

Los pedidos por correo deben hacerse a su autor en Fomento 32, esquina a Emna, en Luyanó, enviando un giro postal o el valor en sellos de Correos.

EL CONCEPCION ARENAL EMPATO CON EL CLUB CANDADO: CERO A CERO

En el campo de Foot Ball de la «Sociedad Estudiantil Concepción Arenal» sito en el Crucero de la Playa, se llevó a efecto el pasado domingo un interesante y reñido encuentro entre el titular de esta Asociación y el «Deportivo Candado».

Dado la valía de estos «onces» había verdadera expectación por presenciar este match como lo demuestra la enorme concurrencia que acudió a presenciarlo.

A las dos y media se alinearon los teams en la siguiente forma:

Por el C. Arenal:

Mario—Luis—Avilés; Carvajal—Pano—Adriano; Iglesias—P. Cocina—López Ramos — García — B. Cocina; Martínez — Saavedra — Rivas — Panchito — Coentallo; Avella — Cejas — Prada; Campa — San Martín y Urrutia, por el D. Candado.

Transcurrieron los dos tiempos sin que hubiera anotación por parte alguna a pesar del ligero dominio que ejercieron los Arenaleses.

Merece hacerse resaltar la brillante actuación del once arenalés que ha logrado el triunfo en los cinco domingos anteriores ganándole a los teams «Cultural», «Hespérides» «Libertad» (dos veces) y Bagatelle. Esta Sociedad ha reunido un magnífico conjunto que por su juego «esteady» y brillante ha de estar muy pronto a la cabeza de los Clubs de su categoría. El próximo domingo día 4 jugarán C. Arenal y D. Fraga en el campo Concepción Arenal (cruce de la playa) a las 2 p. m.

BLENO BLENOL
ALIVIA EN 24 HORAS

Butter Beans se Lució en el Primer Evento Para Bebés

SELECCIONES DE SALVATOR

PRIMERA CARRERA. Reclamable.—Seis furlones. Para ejemplares de 4 años y más.—Premio $800.00.

EASTER BOY SI LOGRAN ENTRAR AQUI

(304)	Easter Boy	115	El tiempo de su carrera lo da.
(343)	Drifter	113	Ha mejorado en cada salida.
(313)	Huesman	110	Su debut lo hace peligroso.
(318)	King at Arms	113	Le agradaría mayor distancia.
(338)	Pink Blossom	105	Tiene una rodilla mala.
(348)	Sky High	105	La calidad de éste es moderada.
	As Fair	110	Corría en las pistas de New York.

También correrán: (332) Stylish Mack, 113; (339) Enthusiastic, 113; (314) Jeannine, 105; (340) Beau Aspin, 113; (346) Swift Current, 105; (346) Wildolive, 110; (337) Thomas Patrick, 105; (342) Red Bank, 108; (310) Billy McFadden, 113; (336) Raucona, 108; y (311) Calzona, 103.

SEGUNDA CARRERA. Reclamable.—Seis furlones. Para ejemplares de 4 años y más.—Premio $800.00.

VOYAGE PUEDE REPETIR LA DOSIS

(346)	Voyage	113	Un ejemplar que está en gran forma.
(311)	Forefather	113	Le encantan los terrones.
(288)	Skipaway	103	Poco peso y un buen fanguero.
(351)	Tittle Oak	115	Ayer fué distanciado por Caravan.
(312)	Bobbinalong	108	Mostró velocidad en su última.
(328)	Chantry	108	Muy veloz pero algo cansona.
(338)	Ranch Lass	108	No me convence en pista húmeda.

También correrán: (323) Privately, 113; (323) Madgu Don, 113; (346) Trappy, 108; (314) Antha S., 105; (312) Carloman, 113; (278) Carin, 103; (350) Ad Remmcon, 110; (305) North Breeze, 113; (324) Sunchen, 113; (311) Phi Delta, 108; y Wonder Man, 113.

TERCERA CARRERA. No reclamable.—Dos furlones. Para ejemplares de 2 años.—Premio $800.00.

BACARDI SWEEP SUENA BONITO

	Bacardi Sweep	116	Tiene flus y va acompañado.
	Infi Shot	116	Dicen que ha practicado bien.
	Howee	116	Está inscripto en los stakes.
	Camping	116	Hijo de Campfire y fanguero.

También correrán: Drastic A., 116; Gambay, 116; y General Ormont, 116.

CUARTA CARRERA. Reclamable. —Seis furlones. Para ejemplares de tres años.—Premio $800.00.

FLYING ZENO FINALIZA Y ES FANGUERO

(334)	Flying Zeno	108	Lo que no me gusta es Wallis.
(308)	Rave	105	Tiene un excelente pedigree.
(334)	Magic Flute	110	Esta flauta pudiera entonarse.
	Sandals	100	Tengan cuidado con este debutante.
(300)	Dick Weidel	110	Muy veloz pero suele cansarse.
(334)	Tryor	105	Parece ser muy inconsistente.
(334)	Damocles	112	Veloz y un gran fanguero.

También correrán: Patsy Carter, 100; (333) Nigricant, 98; (298) Tamerlane, 103; (334) Cunegonde, 102; (298) Absolutely, 112; Hugh H., 103; (321) Our Doctor, 105; Heedless, 108; (325) Barren Hill, 103; (298) Mr. Moon, 110; y (326) My Betty, 105.

QUINTA CARRERA. Reclamable. — Seis furlones. Para ejemplares de 4 años y más.—Premio $1,000.00.

FLEETING FIRE EN UNA JUSTA DIFICIL

(320)	Fletting Fire	114	Necesita arrancar bien para ganar.
(331)	Andresito	112	Es un fenómeno en el fango.
(345)	Watch On	112	Muy veloz y peligroso.
(332)	Old Kickapoo	112	Se raja muy pronto este socio.

También correrá: Woody Long, 109.

SEXTA CARRERA. Reclamable.—Milla y dieciseisavo. Para ejemplares de 4 años y más.—Premio $800.00.

ED REESE LISTO PARA VIRAR

(349)	Ed Reese	108	Hará una excelente demostración.
(348)	Little Scout	113	Finaliza; pero empieza muy lento.
	Yorkie Prince	108	Un veterano bastante peligroso.
(342)	Matin-s Minister	113	El dueño está de lo más alegre.
(316)	Sly Polly	108	Victor Fuente dice que es un tiro.
(316)	Dixie Dan	105	Este Daniel es muy desgraciado.

También correrán: (336) Panama, 103; (302) General Clinton, 113; (324) Corposant, 113; (302) Chairman, 113; (341) I Wonder, 110; (355) Elizabeth S., 103; (288) Cut Bush, 108; (316) Congo II, 113; y (335) Margaret Needham, 105.

SEPTIMA CARRERA, Reclamable. Milla y dieciseisavo. Para ejemplares de 4 años y más.—Premio $800.00.

BUMPKIN PUEDE PARTIR Y LLEGAR

(317)	Bumpkin	113	Su última lo dejó listo del todo.
(349)	Torcher	116	Galopó en su victoria anterior.
(337)	Ben Tincup	116	Tiene probabilidades este lanzador.
(355)	Fasciste	113	Correr dos días seguidos es malo.
(341)	Miss Evat	105	Veloz pero se cansa bastante.
(325)	Mirage	116	No me convence en el fanguito.
(339)	Cherokee Maid	108	Si tuviera una buena monta.

También correrán: (316) Adam-s Apple, 113; (344) McCulloch, 113; (278 Sun Lynn, 108; (329) Lang, 100; (350) Lagrange, 110; (314) High Dell, 105; (349) Alloy, 113; y (341) John Greener, 105.

FUTBOL

Domingo 4 de Enero - Segundo encuentro del famoso equipo Argentino

A LAS 2 y 15

Olimpia vs. Cataluña

A LAS 4

Velez Sarsfield vs. Fortuna

CABALLEROS $1.00 DAMAS $0.40

CERVEZA TROPICAL-La Mejor

El Quinteto de la Universidad de Fordham Venció a Penn

Es la derrota más aplastante que ha sufrido Penn en sus courts de la Palestra. El trabajo del capitan de los Maroons influyó mucho en el éxito

FILADELFIA, enero 2. —La Universidad de Fordham, con uno de los equipos más fuertes que han visitado la Palestra en los últimos años, superó esta tarde decisivamente al team de la Universidad de Pennsylvania y se apropió de la victoria con score de 44 por 27, al tiempo que propinaba a Penn una de las derrotas más aplastantes que ha recibido en sus propios grounds.

Kellger, el coach de Fordham, utilizó en el juego a los miembros del primer y segundo team con igual éxito, habiéndose destacado entre todos el trabajo realizado por el capitán Marion y los guards George Mulligan y John Harley.

Marion, aunque no jugó todo el match, anotó cinco canastas y dos fouls en tres tentativas por un total de doce puntos. Mulligan quedó solamente un punto detrás de él, con cinco goals y un foul en cuatro tentativas y Hurley conectó tres fields goals. Penn utilizó tres guardas en su afán de detener a Marion, pero ninguno logró su objeto mientras el espectacular placer de los Maroons estuvo en juego.

Hal Stander, de Madison, Wisconsin, se encargó de llevar el ataque de Penn con cuatro goals. Len Tanser, el capitán del equipo, solo pudo anotar tres en las postrimerías del game.

El éxito de hoy representó para Fordham su tercer victoria consecutivas, y para Penn su carta derrota en sucesión. El equipo local sólo ha podido ganar hasta ahora dos games en ocho salidas que ha hecho al floor.

El juego entre Fordham y Penn sólo presentó algunos momentos de sensación, pues Fordham se encargó de dominar en casi todo el curso del mismo.

Al minuto de juego, Weiss anotó una gran canasta para Penn a veinte yardas del goal, seguidamente Marion anotó un foul y Hayes siguió con otro para empatar el score. Una canasta lateral de Ulrich dió a Penn la ventaja por segunda vez, pero goals seguidos de Marion, Hurley y Mulling pusieron a Fordham otra vez en la delantera.

En los siguientes cinco minutos no hubo más anotación, desarrollando los dos teams magnífica defensiva, pero después Fordham empezó anotar con frecuencia y el score marcó un desnivel formidable a su favor. A partir de ese instante el juego fué prácticamente de Fordham, y aunque Penn realizó un último esfuerzo en los últimos minutos de combate, su demostración sólo sirvió para hacer más digno la derrota.

En el juego preliminar de la noche los novatos de Fordham perdieron con los de Penn, con score de 23 por 16. Era la primera salida de los freshmen de Penn, que realizaron una impresiva demostración.

Fordham terminó el primer half de este primer encuentro con score favorable de 12 por 8, y llegó a verse 17 por 16, faltando tan sólo seis minutos para terminarse el choque, pero después flaqueó a la defensiva y Brown, Ludwig y Mc Donald se encargaron de ganar el game para Penn.

ENTRE CAZADORES

DESPIDIENDO EL "SALAO" 1930

El alto mando del «Club de Cazadores del Cerro» se reunió en agradable camaradería para despedir con todos sus honores al «salao» año de 1930. Los amantes de la cinegética se dijeron: «Enemigo que huye, puente de plata». El puente no llegaron a hacerlo por falta de plata, precisamente, pero si hubiera continuado lloviendo un poco más, se habría echo imprescindible, pues la Naturaleza lloró lo indecible anoche no porque se iba el 1930, sino porque pensaba que el 1931 era su pariente. Muñiz y Guerra (u Ortega), cuando llegaron bajo el agua, parecían dos pollitos mojados detrás de la gallina.

Llovió en el Lucero como en la Habana y sus barrios adyacentes. Júpiter Pluvioso se ensañó con los que hacen vida gatuna, fué tanta el agua, y tan seguida, que más de un cristiano habrá dicho, y con razón: «Zás.. catarro».

Con agua.. y con vino blanco, que se evaporó como por encanto unas veces y por arte de magia otras, en la Casa Club, se sirvió una comida de esas que solamente se comen en la sociedad del Lucero. Entremés a lo Porto; «sopita pa Toto» y para los demás, a lo Rodríguez; camarones, langostinos y otros mariscos, con salsa mayonesa, a lo Garcilaso; pollo chanfaina y chanfainera, a lo Ovies; uvas de la dicha, (razón por la que todos comieron más de las doce); turrón de gijona, sidra en abundancia, el buen caracolillo, y el rico habano.. que nos dió don Joaquín.

De la bondad de la comida o cena, no hay que hablar. Los honores que le hicieron es la mejor demostración de lo bien sazonada que estaba. Pero hay que hacer un aparte para la sopa, plato preparado por «la señá Mercé» que mereció todos los honores. Esta tenía enfrente una señora gastrónoma que no hacía más que extender la diestra con el plato y pedir: «Pon sopita, pon sopita», y era tan continuado el dicho, que un guasón, al advertir que lo había dicho más de OCHO veces, le preguntó si estaba jugando a la Comadrita de la Rana.

Un Son de altura que llevó el entusiasta Vicepresidente señor Doyarzábal hizo las delicias de los amantes de la diosa Terpsícore. Se bailó antes de la comida, en la comida y después de la comida. Y viejos y jóvenes, solteros y casados, bonitos y feos pasaron las horas y los minutos al compás del tambor. Todos dieron vueltas, menos el amable sirviente Antonio, que nunca llegaba a la vuelta entera. ¡Cada requiebro!, que quisiera haber visto yo a Joselillo, el malogrado.

Durante la comida Garcilaso Rey, que ha dejado de ser «Gastrónomo», viendo comer a Ortiz, dió la grata noticia de que tenía en perspectiva hacer un golfen miniatura para solaz y esparcimiento de las «niñas», arrastradoras de «niños», y para divertimiento de los viejos que gusten de los matchs «con obstáculos liliputienses y emociones hemeopáticas.

Cuando los gallos pelones cantaban el avemaría la caravana empezó a desfilar y todos a uno comentaban la agradable noche que habían pasado cerca del mundanal ruido y lejos de.. (cállate Mosquera.)

EL INFIELDER PALENCIA ESTA OTRA VEZ EN FORMA PARA JUGAR BASE BALL

Antonio Palencia, el famoso y seguro infielder de los muchachos del «Club Teléfonos», que tuvo necesidad de retirarse del juego activo debido a la fractura de una pierna que sufrió en uno de los juegos de la última serie co-criolla jugada entre los «Caribes» de la Universidad y los telefonistas, se encuentra ya totalmente restablecido de la dolencia y listo casi para ocupar otra vez su puesto en el line up del team.

Palencia, que gozaba fama de ser uno de los fildeadores más seguros del campo amateur, ha recuperado la agilidad de su pierna gracias a los solícitos cuidados del doctor Alberto Inclán, una de las eminencias médicas locales, que atendió al valioso infielder desde el momento de fractura.

Ayer por la mañana Palencia visitó el uniforme del «Teléfonos», y aunque no tomó parte en el game contra las estrellas americanas, declaró a los periodistas que se sentía en bastante buenas condiciones, y que muy pronto podrá jugar otra vez.

Es posible que esté listo para aparecer en el campo corto del nine telefonista para el campeonato amateur de 1931.

RESULTADO DE LAS CARRERAS DE AYER

Día 13.—Enero 2 de 1931.—Tiempo Despejado.—Pista Pesada.

350 ORIENTAL PARK, CUBA — Purse $800
PRIMERA CARRERA—6 Furlongs — 4YO&Up — Claiming

Ind	Horses	W	PP	St	¼	½	¾	Str	Fin	Jockeys	O	C
328	Chester	115b	1	9		9^6	8^2	$5^{1½}$	1^1	A Cleff	4	4
+ 328	Ma Sun	108b	6	6		5^1	$5^{½}$	4^{hd}	$2^{1½}$	F Kinery	30	30
670	Millson	111	3	8		8^2	6^1	$3^{½}$	3^{hd}	R Townrow	10	10
344^2	Lagrange	105b	8	3		3^{hd}	2^{hd}	1^{hd}	4^{nk}	J Paz	8	8
332	Da Vinci	110	9	7		$7^{1½}$	$7^{1½}$	8^{hd}	5^1	K Horvath	5	5
(292)	Ad Remmcon	110b	4	5		4^2	4^{hd}	$7^{½}$	6^{hd}	E Neal	2	2
323	Ragabald	110	11	2		6^{hd}	9^1	6^1	7^{hd}	D Froggate	4	3
(800)	Two Bills	110b	5	4		2^1	3^{nk}	9^2	8^1	J Boucher	15	15
332	Vandion	110b	10	1		1^{nk}	1^1	2^{nk}	9^6	W Dalzell	10	10
+ 256	Princess Isabel	109b	7	10		10^{10}	10^8	10^5	10^{hd}	W Stamper	30	30
343	Eugene S	110	2	11		11	11	11	11	J Knopchick	15	15

P 2:30 Off 2:35 Time 25 1-5 51 2-5 1:20 2-5

Premio para el Ganador: $625.—Ganador: jaca de 5 años, hijo de Polymelian-Margie C., propiedad de H. A. Cotton.—Arrancada buena, menos para Eugene S.—Ganador bajo el látigo.—Place lo mismo.—Chester fué adelantando por fuera y terminó con vigor, aunque torciéndose hacia dentro.—Ma Sun se abrió mucho a la entrada de la recta, perdiendo mucho terreno.—Millson corrió ahorando camino y se sostuvo bien.—Lagrange se cansó forzando el paso.—Da Vinci se despistó por completo a la entrada de la recta.—Ad Remmcon se desbocó siete furlones antes de la carrera.—Ragabald fué estorbado en la recta. Vandion y Two Bills se pararon.—Eugene S se encabritó al darse la arrancada.

Chester: $22.40; 11; 5.80.—Ma Sun $58; 38.20.—Millson $7.20.

Reclamable el Ganador en $1.200.

351 ORIENTAL PARK, CUBA — Purse $800
SEGUNDA CARRERA—6 Furlongs — 4YO&Up — Claiming

Ind	Horses	W	PP	St	¼	½	¾	Str	Fin	Jockeys	O	C
(328)	Caravan	115b	6	1		1^{hd}	$1^{½}$	1^{hd}	1^2	W Studley	8-5	8-5
(750)	Title Oak	110	8	5		$3^{1½}$	4^2	3^2	2^2	V Smith	2	2
312^3	Frank Light	110b	4	6		4^1	2^2	$2^{1½}$	$3^{½}$	J Longdon	5	5
331	Sunset	110	3	4		7^5	6^2	5^1	4^{hd}	J Sandoz	15	15
328^2	Finnath	110b	5	2		2^2	$3^{1½}$	$4^{½}$	5^4	G Williams	3½	3½
339	Domineer	110	7	7		6^3	5^1	6^6	6^6	R Watson	10	10
787	Alborak	110b	1	8		8	8	8	7^1	K Horvath	20	20
787	Hand Maiden	105	2	3		5^{hd}	7^5	7^2	8	J Boucher	15	15

P 2:58 Off 2.59½ Time 24 4-5 50 3-5 1:18 4-5

Premio para el Ganador: $625.—Ganador: caballo de 5 años, hijo de North Star III-Gladiola, propiedad de Mrs. C. R. Allen.—Arrancada buena.—Ganador bajo el látigo.—Place lo mismo.—Caravan, a sus anchas en la pista, se desprendió del fuerte reto de Frank Light en la recta y se fué alejando al final.—Title Oak corrió en buena posición refrenado, adelantó cuando lo apuraron pero no pudo darle alcance al ganador.—Frank Light hizo un fuerte reto a la entrada de la recta pero se debilitó.—Sunset terminó con mucha entereza.—Finnath se rajó.—Domineer no lograba moverse en la pista.—Los demás no fueron factores.

Caravan: $7; 3.80; 2.60—Tile Oak: $4; 2.40.—Frank Light: $2.60.

Reclamable el Ganador en $1.200.

352 ORIENTAL PARK, CUBA — Purse $800
TERCERA CARRERA—2 Furlongs — 2YO Maidens Fillies — Purse

Ind	Horses	W	PP	St	¼	½	¾	Str	Fin	Jockeys	O	C
†——	Butter Beans	116	8	3				$1^{1½}$	1^3	H Hay	15	15
——	Bryonia	116	12	2				$3^{½}$	2^1	V Smith	6-5	6-5
——	Cloiseth	116	4	5				$2^{½}$	$3^{½}$	J Longdon	6	6
——	Rosa de Cuba	116	2	6				4^{hd}	4^{nk}	W Lennie	12	12
——	Becky E.	116	3	8				$5^{½}$	5^{hd}	F Douglas	5	5
——	Anita's Pal	116	6	10				8^{hd}	$6^{1½}$	W Curran	5	5
h——	Almendares	116	11	12				$7^{½}$	7^1	G Fowler	10	10
——	Carrots	116	10	7				11^{hd}	8^{nk}	G Seabo	20	20
——	Nanghty Jean	116	5	4				9^1	$9^{1½}$	V Wallis	15	15
b——	Cantina	116	9	11				6^{hd}	$10^{½}$	O Laidley	10	10
——	Drastic V.	116	1	1				$10^{½}$	11^{hd}	R Townrow	15	15
†——	La Reoyu	116	7	9				12	12	J Sylvester	15	15

P 3:25 Off 3:27 Time 13 2-5 25 4-5

Premio para el Ganador: $625.—Ganador: potranca de 2 años, hija de St. Henry-Ildicain, propiedad de Forest Cove Stable.—Arrancada buena.—Ganador fácil.—Place bajo el látigo.—Butter Beans se torció al darse la arrancada, pero recuperó rápidamente y choteó a sus contrarios.—Bryonia se torció después de la arrancada, fué avanzando rápidamente y lució bien.—Cloiseth corrió derecha.—Rosa de Cuba corrió buena carrera.—Becky E corrió bien.—Naughty Jean corrió torciéndose.—Drastic V lo mismo.

Butter Beans: $15.60; 6.20; 3.60.—Bryonia: $4.20; 3.—Cloiseth: $3.80.

353 ORIENTAL PARK, CUBA — Purse $800
CUARTA CARRERA—6 Furlongs — 3YO&Up F&M — Claiming

Ind	Horses	W	PP	St	¼	½	¾	Str	Fin	Jockeys	O	C
298^2	Ruth Marie	105b	1	5		6^3	$5^{1½}$	$2^{1½}$	1^1	S Lipiec	2½	2½
290	Jane Rinehart	*115b	3	3		$5^{1½}$	4^{bd}	$3^{½}$	2^1	S Ringe	8	8
331	Robina Seth	*111	5	1		$2^{1½}$	1^2	1^{nk}	3^2	E Neal	5	5
319	Donna Vivian	105b	4	4		4^{hd}	$3^{½}$	4^3	4^4	G Fowler	15	15
333	Explicit	*100	8	8		$7^{½}$	7^4	5^4	5^8	D Cox	12	12
308	Peregrina	105	6	2		1^{hd}	2^{hd}	6^5	6^2	G Moore	20	20
332	AmricanThndr	*113	7	6		3^{hd}	6^{hd}	7^3	7^4	J Mattioli	7-5	7-5
298^3	Wild Party	109	2	7		8	8	8	8	D Froggate	5	5

P 3:50 Off 3:52 Time 24 4-5 51 1-5 1:19 2-5

Premio para el Ganador: $625.—Ganador: potranca de 3 años, hija de Thunderer-Nuit Blanche II, propiedad de Mrs. W. Crump.—Arrancada buena.—Ganador bajo el látigo.—Place lo mismo.—Ruth Marie corrió refrenad ahasta la recta en que se abrió, dispuso de Robina Seth y se iba alejando.—Jane Rinehart corrió en buena posición por dentro y terminó con gran entereza.—Robina Seth regateó con Peregrina hasta rendirla y después se cansó.—Donna Vivian corrió por fuera desde la arrancada.—Explicit no tiene excusas.—American Thunder corrió a trechos.

Ruth Marie: $6.40; 3.40; 3.—J. Rinehart: $4.40; 3.—Robina Seth: $3.40.

Reclamable el Ganador en $

354 ORIENTAL PARK, CUBA — Purse $800
QUINTA CARRERA—1 Mile and 50 Yards — 4YO — Claiming

Ind	Horses	W	PP	St	¼	½	¾	Str	Fin	Jockeys	O	C
303	Flying Express	110b	3	2	2^4	1^2	1^2	1^4	1^5	S Lipiec	5	8
341	Winnie Jo	*103	7	5	4^1	4^5	2^1	2^2	2^8	E McL'hlin	6	6
341^2	Solus	*105	6	4	3^1	2^1	3^3	3^4	3^6	CStranski	1	6-5
324	Dixie Star	*100	2	1	1^{hd}	3^{hd}	4^8	4^8	4^8	E Neal	7	7
——	Panivana	*100	1	6	$6^{1½}$	5^1	5^1	$5^{½}$	5^2	W Studley	20	20
330	Thistle Jean	*101	5	7	7	6^2	6^5	6^5	6^{10}	S Ringe	5	5
341	Teeare	*105	4	3	5^6	7	7	7	7	W Dalzell	4	4

P 4:14 Off 4:15½ Time 25 2-5 50 1:18 2-5 1:45 4-5 1:50 1-5

Premio para el Ganador: $625.—Ganador: jaca de 4 años, hijo de Flying Ebony-Magdalena, propiedad de J. E. Lewis.—Arrancada buena.—Ganador fácil.—Place lo mismo.—Flying Express regateó con Dixie Star hasta rendirla, se alejó de sus contrarios y ganó galopando.—Winne Jo se movió por fuera doblando la curva lejana y se abrió en la recta.—Solus corrió a trechos, pero se cansó al final.—Dixie Star no tuvo excusas.—Teeare se rajó completamente.

Flying Express: $9.20; 4.20; 2.60.—Winnie Jo $5.80; 2.80.—Solus $2.40.

Reclamable el Ganador en $1.200.

355 ORIENTAL PARK, CUBA — Purse $800
SEXTA CARRERA—1 Mile & 50 Yards — 4YO&Up — Claiming

Ind	Horses	W	PP	St	¼	½	¾	Str	Fin	Jockeys	O	C
330^3	Eveline F.	*100	11	5	6^5	$5^{1½}$	2^1	$1^{1½}$	$1^{1½}$	J Mattioli	*7	5
327^3	Fasciste	113	4	2	1^{hd}	$2^{1½}$	3^{hd}	2^{nk}	2^{hd}	G Fowler	8-5	2
119^2	Elmer H	*108b	1	1	$4^{1½}$	1^{hd}	$1^{½}$	3^2	3^5	P Dango	15	15
346	Mad Sketch	*108b	8	4	2^2	6^4	4^2	4^4	4^{hd}	E Neal	5	5
303	Dolan	113b	5	6	7^4	7^2	8^2	$5^{1½}$	5^2	G Riley	3	3
290	Mascara	*103b	7	8	8^3	8^3	6^{hd}	6^1	6^4	A Cleff	20	20
311	Kitty Cat	*103b	3	3	3^1	$4^{½}$	7^3	8^1	7^1	J Griffin	8	8
+ 338	Tester	113b	2	7	5^2	3^{hd}	$5^{1½}$	$9^{1½}$	$8^{½}$	V Wallis	25	25
329	Sun Rock	113b	9	10	9^4	9^5	9^8	7^2	9^1	S Lipiec	15	15
329^3	True Boy	113b	10	11	11	11	11	11	10^1	F Douglas	8	8
† 317	Elizabeth S.	*103b	6	9	10^8	10^8	10^5	10^2	11	D Cox	20	20

P 4:40 Off 4:42½ Time 25 51 1:22 2-5 1:47 4-5 1:53 1-5

Premio para el Ganador: $625.—Ganador: potranca de 4 años, hija de KingJames-Militant Lady, propiedad de S. Gorbet.—Arrancada buena.—Ganador bajo el látigo.—Place lo mismo.—Eveline fué mejorando su posición por fuera, se coló por dentro a la entrada de la recta y se iba alejando al final.—Fasciste, factor en todo el viaje, corrió una buena carrera, sosteniéndose bien.—Elmer H tomó la delantera a la entrada de la recta, pero se despistó en la recta.—Mad Sketch no tuvo incidentes.—Dolan se debilitó al final.—Kitty Cat se paró.—True Boy arrancó mal.

Eveline F.: $9.20; 5; 3.80.—Fasciste: $4.80. 3 20.—Elmer H.: $7.80.

Reclamable el Ganador en $1.000.

SPORTFOLIO

Honrsby bateó 313; Cobb, 322; Collins, 273 y Speaker 309 en su primera temporada oficial como jugadores de las Grandes Ligas.

Gene Tunney ingresó en la Marina Americana cuando los Estados Unidos ingresaron en la Guerra Mundial.

George Von Elm ha terminado dos veces en el campeonato de golf amateurs de los Estados Unidos. Bobby Jones es ahora profesional. Cobra dinero por hacer películas de golf.

La única explicación que se dió a la salida del player Salvoldi, del equipo de futbol de Notre Dame fué "que se había casado".

Los tres mejores coaches de futbol de los Estados Unidos son: Knute Rockne, de Notre Dame; Pop Warber de la Universidad de Stanford y Zuppke de la Universidad de Illinois.

Se asegura que Connie Mark pagó 80.000 pesos al Baltimore Orioles por los servicios del pitcher Earnshaw.

Knute Rockne gana diez mil pesos anuales por dirigir al equipo de futbol de la Universidad de Notre Dame. No sabe, sin embargo, si tiene además un tanto por ciento de lo que producen las entradas.

Los Atléticos de Filadelfia terminaron a la cabeza de los clubs de ambas ligas en lo que la fielding respecta en la última temporada.

Se ha anunciado oficialmente que Al Wittmer sustituirá el próximo año a Bob Roper como coach de futbol de la Universidad de Princeton.

Ed Radbourne ganó sesenta juegos de baseball durante la temporada de 1884, constituyendo esto un record.

—La pelea de Paulino y Griffith fué a diez rounds y el último se llevó la decisión.

M.E.C.D. 2016

Tratemos de Algo

Las competencias internacionales de invierno, de yates y motores, acaban de recibir una estocada a fondo con la clausura del Habana Yacht Club. No se concibe la celebración de tan importantes eventos náuticos estando cerrado el hermoso palacio de la playa de Marianao, sede de los deportes elegantes y de nuestra gente bien.

El Habana Yacht Club, cuyas raíces datan del año 1886, no es solamente una obra gigantesca de los cubanos, a la que todos hemos aprendido a amar desde niños, es algo más, que trasciende y se expande fuera de nuestras costas como un símbolo gallardo de nuestra cultura ciudadana, de nuestro amor a los sports, casa solariega criolla a la que rinden cumplida pleitesía por su nexo inquebrantable en el frecuente trato los más destacados y poderosos clubmen norteamericanos.

Rafael Posso, del Comité de Regatas del Habana Yacht Club, es quien organiza todos los años las regatas de yachts de vela y botes motores. Posso es dentro y fuera de nuestro país el más conocido de nuestros yachtsmen y el más hábil, por no decir el único, organizador que en esta materia deportiva poseemos.

La Comisión Nacional para Fomento del Turismo reconociendo esas cualidades que adornan a Rafael Posso, le confió desde un principio la organización de ese sector de atracción invernal para el rico visitante extranjero cuya presencia en nuestra isla ansiamos en beneficio de la riqueza pública. Y Rafael Posso ha correspondido siempre a la confianza en él depositada haciendo venir yatistas y motoristas náuticos, de los más ricos y renombrados de los Estados Unidos, alojándolos en el Habana Yacht Club con la graciosa anuencia de la decana sociedad cubana de sports de agua.

En los salones del Yacht Club se dan las juntas, se ofrecen los banquetes, en sus aguas anclan los yachts y botes motores, sus terrazas, jardines, playa, son otros tantos motivos de confort y esparcimiento a los entusiastas y ricos huéspedes que disfrutan a maravilla de la más afectuosa hospitalidad cubana, de la que luego se hacen lenguas cuando agradecidos abandonan la Habana con el deseo vehemente de regresar al siguiente año.

Alrededor de esos yachtsmen, atraídos por las competencias de sus barcos de vela y motor boats, vienen a la Habana centenares de los más ricos turistas de la colonia invernal de la Florida, los que colman los hoteles más caros y en el hipódromo Oriental Park y en el Casino y cabarets y otros lugares dejan esos lindos billetes de banco donde aparecen grabados los retratos de los presidentes americanos, campos de cultivo, grandes manufacturas, enormes trasatlánticos...

Si queremos tener turismo, no es cerrando el Habana Yacht Club como se consigue, pues resulta, sin duda, la medida más contraproducente que se haya podido dictar a ese respecto. Y es una lástima, pues comenzamos el mes de enero, estamos precisamente iniciando la época de los grandes arribos de viajeros norteños que han dejado en años anteriores durante la season invernal de 25 a 30 millones de dólares. Una lluvia bienhechora, hoy más que nunca por el estado comatoso de nuestras fuentes de riqueza.

La clausura de la decana de nuestras sociedades de deportes náuticos ha tenido una inmediata acción refleja en el Vedado Tennis Club, la asociación gemela del Habana Yacht Club, sembrando el pesimismo entre sus numerosos asociados y haciendo que éstos, entre otras medidas tomaran la de dar por terminadas todas las competencias de sports que tenían señaladas en su schedule, así como las de carácter social, inmovilizando por completo las actividades de club tan prestigioso.

Y a los acuerdos de la Directiva del Vedado Tennis han seguido los de otras sociedades de igual índole, adhiriéndose fraternalmente a los defensores del monograma blanco sobre campo azul en ofrecer la casa-club, terrenos y todo el calor y las simpatías de que son tan merecedores los yatistas de la playa de Marianao.

Este año, repito, nos es más necesaria que nunca la afluencia de turistas y no hemos de presentarles a su llegada una casa revuelta. Rafael Posso, por muy buena voluntad que tenga en organizar las competencias y hacerles agradable la estancia a los yachtsmen americanos y sus amigos, se ha de encontrar con los brazos amarrados si continúa el Habana Yacht Club en el estado en que se ve hoy. Piénsese en estas razones que dejo apuntadas y se verá en ellas el propósito desinteresado que me guía, que no es otro que el de hacerles atractiva y agradable la estancia en la Habana a los turistas que están al llegar.

GUILLERMO PI.

LOS SPORTS EN EL CERRO

Al parecer se encuentran completamente inactivas distintas sociedades del Cerro.—Se van de mejoras los chicos de Ramoncito Crusellas

Completamente en receso se encuentran las entidades deportivas de la popular barriada del Cerro con motivo de contrariedades habidas en cierto organismo deportivo de esta capital.

El Club Deportivo Palatino, una de las sociedades que más popularidad obtuvo entre los aficionados del sports, se encuentra completamente inactiva pues ni tan siquiera celebra como en otros tiempos sus acostumbrados festivales deportivos.

El floor de basket de la sociedad ha sido levantado, no pudiéndose efectuar esos frecuentes encuentros de basket que tantas noches de alegría proporcionaron a los fanáticos de la barriada del Cerro.

Recordarán los lectores que en el Deportivo de Palatino se jugaban semanalmente dos o tres choques de basket entre el team de esa sociedad, en el que figuraban muy buenos players juniors, (uno de ellos, sin ir muy lejos, resulta hoy uno de los candidatos más fuertes al puesto de standing guard en el Al Cuba junior de basket para novicios), y otros fives afamados como los del Teléfonos, campeón hoy de los juniors, Jóvenes Cristianos, Deportivo Asturias y otros muchos más.

En ese entonces había embullo deportivo por el Cerro y podía asegurarse que la apartada barriada no tenía nada que envidiarle deportivamente a la Víbora. Hoy en cambio no se efectúan juegos de basket ni peleas de boxeo, y los cultos vecinos del Cerro tienen que emigrar a otros lugares para poder presenciar encuentros deportivos.

¿Por qué no se hace algo para volver al entusiasmo de antes?

DEPORTIVO LA FE

Esta es otra entidad que tiene su home en el barrio del Cerro y que se mantiene en silencio a pesar de que hace poco tiempo dió comienzo un campeonato de basket ball. En esta entidad, como en el Deportivo de Palatino, se reunían muchos aficionados y siempre se laboraba en beneficio de los sports.

EMPLEADOS DE CRUSELLAS

En días pasados nos enteramos que en el Club Empleados de Ramón Crusellas se está preparando para el próximo mes de Enero una serie de renovaciones que redundarán en beneficio de sus numerosos asociados.

Entre las muchas mejoras que se van a realizar en el Club de Ramoncito Crusellas figura el dotar a dicha entidad de un excelente floor de basket ball, el cual será construído con material de primera. Una vez terminado el floor de basket se dará comienzo inmediatamente a un campeonato de basket ball inter-socios debido a que esa entidad cuenta entre sus socios con muchachos que poseen muy buena madera baskestbolística. También se nos ha dicho que para el próximo diez de enero tendrán lugar varias peleas de boxeo amateur para cuya celebración dotarán al club de un magnífico ring. Todo esto y algo más que tienen en cartera los chicos de Crusellas hará de ese centro deportivo uno de los mejores de la barriada del Cerro. En próximas crónicas y a medida que se nos vayan dando datos respecto a esa entidad se los iremos comunicando a los lectores con lujo de detalles.

Pepe RUBIO.

ARTHUR WOODS DERROTO A CHARLES SEABACK EN UN MATCH DE PIÑA

NUEVA YORK, Enero 2.—(AP.)—Arthur Woods, de Pawtucket, R. I. derrotó a Charles Seaback de Boston por 127 a 117 en el match de esta noche en el torneo de billar a piña entre Estados. El partido tuvo 21 entradas a la mesa. Ambos jugadores hicieron tacadas máximas de 34. Wood ha ganado dos juegos sin perder ninguno. Seaback ha perdido tres de sus cuatro encuentros.

HENRY MEINE PEDIRA QUE SE LE REINSTALE EN EL TEAM «PIRATA»

PITTSBURGH, Enero 2. AP. — El pitcher Henri Meine que fué dado de baja a instancia propia la temporada pasada cuando tuvo que dejar a los Piratas a causa de una enfermedad, solicitará que se le reinstale en su puesto inmediatamente. Así lo notificó hoy a altos funcionarios del Pittsburgh desde San Luis anunciando que se había operado las amígdalas y que ses entía ya el hombre de antes.

J. Risko y Maloney en la Revancha

JOHNNY RISKO CON JIMMY MALONEY EL DIA 19 EN BOSTON

Billy Ames, el matchmaker del Boston Garden, anunció oficialmente la revancha

BOSTON, enero 2, (AP.) — Billy Ames, nuevo concertador de matches del Boston Garden anunció hoy que el 19 de este mes se celebrará una pelea de revancha entre Johnny Risko y Jimmy Maloney de ésta, que perdió por escaso margen una decisión con el primero en su último encuentro aquí hará cosa de un mes.

La derrota fué costosa para Maloney, porque después de vencer a Primo Carnera estaba en puerta para varios bouts en Miami, el último de los cuales debió haber sido con Stribling. Se cree que los promotores de la Florida han notificado a Maloney que no cerrarán trato alguno con él hasta que no haya limpiado el borrón de su derrota a manos de Risko.

El Rajá Honrsby está Firmado por Dos Temporadas

Parece que Hack Wilson será será un rebelde al team si no le dan un buen contrato

—Roger Honrsby será el manager de los Cubs de Chicago en 1931 y 32. El que el Rajá fuese a dirigir a los Oseznos durante 1931 no es nuevo para ustedes. Eso se sabía desde hace mucho tiempo, pero hasta ayer por la noche no se supo oficialmente que Rogers ha firmado también para dirigir el team en la temporada de 1932, esto es, que había firmado contrato por dos años.

William Veck, presidente del Club, declaró que Honrsby había firmado los papeles hace justamente un mes, y seguidamente se negó a decir cuanto percibiría el Rajah por sus servicios. La gente cree, sin embargo, que recibirá 40,000 pesos por temporada, o sea un aumento de ocho mil pesos en el sueldo que percibía como jugador.

Honrsby figuró como manager en la última serie del team en la pasada temporada y venció cuatro veces seguidas a los Reds de Cincinnati, algo que ocurrió pocas veces bajo la égida de Joe McCarthy. Además Rogers ganó la serie de la ciudad a los White Sox.

Honrsby se hizo cargo del Club sustituyendo a Joe McCarthy, días después que la carrera de éste como piloto del equipo, que se había extendido ya a cinco años consecutivos, había sido rota inesperadamente por William Wrighley, dueño del Club. Rogers tiene intención de ir al campo de entrenamiento de las Islas Catalinas dos semanas antes de que arribe el primer grupo de jugadores. Y cree que en 1931 aparecerá como manager y jugador.

El presidente Veack no anunció nada relacionado con el contrato de los players del team, pero se cree que ninguno será enviado antes del 20 de Enero. Kiki Cuyler, Guy Bush, Pat Malone y Charlie Root no tendrán necesidad de firmar por hallarse comprometidos en contratos de dos años y Gabby Hartnett firmó el suyo hace dos semanas.

Hack Wilson, sin embargo, está esperando uno nuevo y asegúrase que no estampará su firma en el papel si no le dan un buen aumento. Hack fué este año el lider de los jonrones en las Grandes Ligas y cree que merece un sueldo más decente del que gana actualmente.

Sándalo Petit
con uroformina
antiséptico de las vias urinarias
alivio seguro y rápido

Suspendidas las Actividades de los Amateurs

El Comité Ejecutivo de la Unión Atlética tomó ayer ese importantísimo acuerdo

Como exclusivamente hubimos de anunciar, ayer celebró una importantísima reunión el Comité Ejecutivo de la Unión Atlética de Amateurs, en la cual se trató de la suspensión temporal de las contiendas deportivas de aficionados.

Presidió la reunión Luisín Martínez, actuó de secretario Enrique Fernández y estuvieron presentes miembros prestigiosos del máximo organismo de los amateurs como Juan Luis Rodriguez, Ramón S. Otero, Laureano Prado y Raúl Argüelles.

Abierta la sesión, el presidente Martínez dió cuenta de la comunicación enviada por el Club Atlético de Cuba en el sentido de que se suspendiese la justa junior de fútbol que se está efectuando actualmente y después de larga deliberación, se acordó:

Suspender temporalmente las competencias deportivas de la Unión hasta tanto las circunstancias justifiquen la reanudación de las mismas.

Se basó la Unión, al tomar este acuerdo, en los ya tomados por distintos clubs ligados al máximo organismo, entre los cuales se encontraban el Club Atlético de Cuba y el Vedado Tennis Club.

Además, se acordó felicitar al Glorioso Anaranjado por su acuerdo solicitando la suspensión de toda competencia como demostración de compañerismo al Havana Yacht Club. Y seguidamente se acordó dar las gracias al Víbora Tennis por su solidarización a los acuerdos adoptados por la Unión.

Al terminarse la sesión, se le aceptó la renuncia del cargo de segundo vocal que había presentado el señor Emilio Presas, haciendo constar la Unión el sentimiento que le causaba el verse privada de sus valiosos servicios.

HA FALLECIDO EL POPULAR CRONISTA DEL TURF, "HOCH"

Fué víctima de una afección cardíaca que lo convirtió en inválido los últimos años

CHICAGO, Enero 2. AP. — Harry Hochstadter, cronista de turf y autoridad deprotiva de Chicago, fué por fin vencido hoy en su valiente lucha contra la muerte que duró unos dos años.

«Hoch» como lo llamaban miles de hípicos en los Estados Unidos y Cuba, sucumbió debido a una afección cardiaca y a otras complicaciones que lo convirtiero en un «inválido rebelde» durante estos dos últimos años. Durante su prolongada dolencia se negó a bandonar su cargo, escribiendo en cama su columna diaria para el Chicgo Evening Post. Hoy apareció como de costumbre y muchos fueron los amigos que no se habían enterado siquiera del precario estado de su salud.

Hochstadter comenzó su carrera periodística en Chicago, donde nació hace 4 3años. Escribió sucesivamente en el Chicago Evening American, donde principió como botones de oficina y aprendiz de cajista, apodados aquí «printers-» devils» (diablos de impresor). Luego estuvo en el Chicago Journal y por fin entró en el Evening Post. Fué uno de los organizadores del Illinois Tyrf Writers Association (Asociación de Cronistas del Turf de Illinois) y uno de los principales factores en la lucha para que el deporte hípico fuese legal en ese estado. No contrajo nunca matrimonio, dedicando toda su atención y sus cuidados a su anciana madre que contaba ochenta y seis años.

—Cuando un forward pass es tocado por un jugador del equipo situado a la defensiva, todos los jugadores del team que pasó son elegibles para aceptarlo.

—George Godfrey perdió su pelea con Primo Carnera por foul en el quinto round.

MIRAMAR GARDEN OFRECE MAÑANA A RUEDA VS MALPICA

En el star bout a 6 rounds siendo el match revancha que ha de señalar al mejor

Entre los aficionados que siguen el interesante curso del boxeo semi-profesional ha despertado enorme interés, excitación, mejor dicho, el match de mañana entre el cienfueguero Divino Rueda y Baby Malpica, el reciente vencedor del «Fillo» Echeverría en la Arena Polar.

Existe una antigua rivalidad entre estos pesos moscas que se disponen a contender mañana en el ring de Miramar Garden, pues Divino Rueda tiene una pelea tablas y otra ganada por decisión a Baby Malpica, teniendo también unas tablas Divino Rueda con el Fillo Echeverría.

Es tal la relación pugilística entre estos tres boxeadores, en lo que se refiere a sus peleas, que el que resulte vencedor en el match de mañana se ha de considerar superior a los dos restantes. Malpica va dispuesto a la revancha, a anular las tablas y la decisión que pesa sobre él, y Divino Rueda a reafirmar que si ganó entonces no hay motivos para que no gane nuevamente y continúe siendo el mejor del grupo moscatel.

Otra revancha que ha levantado gran entusiasmo entre los aficionados es la de Luis Bardales, el ídolo viboreño, y Julio Rivera, el fiero middleweight de la cuadra de Fanfán, que resultó vencedor por decisión en la pelea anterior.

HARRY KABAKOFF VS. ANTONIO RUIZ

Entre las estrellas que figuran en este programa también figura el excampeón amateur Harry Kabakoff, considerado como un pegador estupendo, el cual se batirá con Antonio Ruiz, como compañero de cuadra de Bardales. En otra de las peleas figura también Oreste Menéndez, con un fiero lightweight, mientras Manuel Pose se batirá en la pelea inicial con un adversario de fuste.

Se Inaugura hoy la Nueva Piscina del Hotel Nacional

Todos los nadadores del team Olímpico cubano participarán en el programa

Esta tarde tendrá lugar en el gran Hotel Nacional una gran fiesta deportiva. Débese la reunión a la inauguración de la nueva piscina del hotel en la cual se han de celebrar muy interesantes competencias en el futuro.

Competirán en los eventos preparados nadadores notables como Pablo La Rosa, Fernando Espino, Bebito Smith; Manolo Zapico; J. Finlay, S. Glaxon; Enrique Baró; Manolo Barrios, Pancho Bas, Bernie Núñez, Jorge Valverde, Alberto Menéndez; Jorge Pérez Alderete; José Castillo y otros que integraron el equipo nacional de natación que participó en los últimos juegos Deportivos Centroamericanos.

Estos atletas celebrarán distintos eventos de 50 y cien metros en libre estilo, 200 metros de pecho, 500 metros libres, 50 metros de espalda y 150 metros en midley swin.

Asistirá también un grupo de muchachas del «girl Reserve» y después se les ofrecerá a los atletas un exquisito buffet en el restaurant del nuevo hotel.

La exhibición comenzará a las tres en punto de la tarde. Y el coach olímpico Manolo Díaz, nos ruega citemos por este medio a todos los atletas arriba mencionados para que no falten.

En el programa hay incluído también un juego de water polo, cuyos teams serán formados por el propio Díaz.

DE AJEDREZ

(Por Evelio BERMUDEZ)

El Torneo de Navidad del Centro Dependientes.—El Club de Ajedrez de la Habana y la Federación Cubana de Ajedrez Suspenden sus Actividades.—Mir Sultan Khan con su marcha triunfal abre una interrogación en el firmamento Ajedrecítico

Los ajedrecistas del Centro de Dependientes no descansan ni en Navidades. Viven su vida de abstracción, ajenos a las tempestades. En la tranquilidad de sus salones ni el eco exterior se percibe. Así se explica que, doce entusiastas jugadores se congreguen para discutir los alegres puestos de un Torneo de Navidad, organizado por Gabriel Giménez; que es también Director. Desde el 15 de Diciembre se baten con denuedo, aspirando a un puesto de honor. Son los jugadores del porvenir. Los llamados a integrar algún día el team del Centro de Dependientes.

Los jugadores por orden riguroso de sorteo son: A. de Miguel, L. Winkler, M. I. Fiol, J. Ginjauma, M. Hartazánchez, L. R. Martínez, A. López, J. Acosta, F. Calvo, A. Huguet, M. Jurdan y O. Ginjauma.

Los días de juego son: lunes, martes, jueves y viernes, de ocho a once de la noche.

Por ahora no sabemos cuándo se inaugurará el torneo por el Campeonato del Club de Ajedrez de la Habana. Las prácticas del ajedrez serio requiere tranquilidad de espíritu.

Tampoco sabemos de las elecciones y nuevas orientaciones de la Federación Cubana de Ajedrez. Esta institución, como la anterior, parecen haber suspendido sus actividades.

Mientras tanto sus jugadores se preparan en silencio. Con ánimo de sorprender. En los partidos privados se hacen experiencias cuya efectividad se confrontará en las próximas competencias oficiales.

El nuevo año ajedrecístico sorprende a Mir Sultan Khan en posición peligrosa respecto a sus antagonistas los grandes maestros. Su actuación de 1930 le da un puesto de honor.

En la actual contienda de Hasting está demostrando que seguirá su marcha triunfal en 1931. Buen augurio es su victoria sobre Capablanca.

La presentación de un nuevo y fuerte ajedrecista produce regocijo en las filas de ajedrecistas. Sultán Khan será recibido con tanta alegría como el nacimiento de un niño. Pronto se convertirá en favorito.

El torneo que se está celebrando en Inglaterra es conocido por el Carnaval de Hasting. Se celebra todos los años. Del total de sus contendientes la mitad son jugadores ingleses. Generalmente invitan a dos estrellas. Este año les tocó a Capablanca y Euwe, pero Sultán Khan quiere demostrar que él también es una estrella. Y nadie se lo discutirá por que lo está demostrando.

El Carnaval de Hasting no está catalogado como competencia de superior categoría, pero sí cuenta en los records.

No estamos seguros si esta es la tercera vez que allí juega Capablanca; pero siempre que ha jugado en Hasting ha ganado.

El Sultán acostumbra a arrancar bien. Capablanca es finalista. Las dificultades de Capablanca están al principio. Siempre termina bien. Por eso, nada debemos adelantar. El estado de los jugadores puede cambiar. Esperemos los acontecimientos.

EN AYESTERAN PARK

A triunfo por salida pueden contarse las veces que el "Correo de Sanidad" compite con sus adversarios; este domingo les tocó el turno al aguerrido "Tacón".

Nuevamente fué a la línea de fuego por el "C. Sanidad" el gran Lecubet quien hizo morder el polvo a los terribles "sluggers" "Taconiands". Fué un juego plagado de jugadas maravillosas realizadas por los jugadores de ambos clubs que se multiplican en la defensa de sus pitchers pues también Ruiz y Campo utilizados por el "Tacón" llenaron su cometido magistralmente.

Por el TACON los hermanos Campo, García y Manolo fueron los más distinguidos y por el "C. de Sanidad" Menéndez, Hernández, Lara, Lecubet y Cepero en el fielding.

A continuación el Score que los fanáticos que no fueron a "Ayesterán Park" se den cuenta de la clase de pelota que se jugó.

CORREO SANIDAD

	V.	C.	H,	O,	A,	E,
Menéndez 3a	3	2	2	1	2	0
Cabrera rf.	4	1	0	5	0	1
Wulto c.	5	1	0	7	0	0
E. Hernández cf	5	0	3	1	0	0
Cepero ss.	4	0	1	4	2	0
Cruz lf.	3	0	0	1	0	0
Lara 1ra.	4	0	2	5	1	0
Fernández 2a.	1	1	0	3	0	1
Lecubet p.	3	1	2	0	3	0
Julián rf.	1	0	0	0	0	0
Totales	33	6	10	27	8	2

TACON.

	V.	C.	H,	O,	A,	E,
Fernández lf.	3	1	0	1	0	0
Campo 2a.	4	1	2	3	3	0
Vizoso cf.	4	0	1	2	1	1
Campo ss.	4	0	1	1	0	2
Garcia 1a.	4	1	2	9	0	1
Muro rf.	2	0	0	1	0	1
Evelio 3a.	4	0	0	1	2	0
Lucio c.	2	0	0	5	0	0
J. Ruiz p.	2	0	0	0	0	0
Piñeiro rf.	2	1	1	0	0	0
Manolo ss.	2	1	2	1	1	2
Mike lf.	1	0	0	0	0	0
Totales	34	5	9	24	7	7

Tacón. 002 100 002—5
C. Sanidad 000 040 002—6

LA PANTERA DE CASABLANCA PELEARA EN HOLGUIN

La Pantera de Casa Blanca, el valiente peleador feather weight cubano, que tantas victorias ha conquistado en el ring de la Arena Polar, ha sido contratado por el promotor de boxeo Antonio Ased, de Holguín, para celebrar allí varios encuentros de boxeo, el primero será contra Herry Cantos, el popular Baturrito, el próximo sábado, día 10.

La Panterita embarcará para Holguín el lunes, y allí estará representado por Emilio Serrano, manager holguinero.

UNGUENTO MONESIA
ABRE, ENCARNA Y CIERRA, DIVIESOS, GOLONDRINOS, LAMPARONES, SIETECUEROS, UÑEROS, PANADIZOS, LOBANILLOS, GRANOS Y CURA, LLAGAS, ULCERAS, TIÑA Y DEMAS AFECCIONES DE LA PIEL
60 AÑOS DE CURAS MARAVILLOSAS

Anoche Otro Lleno Imponente de Turistas en Habana-Madrd

Los botelleros tuieron que asistir sobre un pie, como grullas. Ganaron un buen fenomenal Guillermo y José Luis. Quedaron en 31 Ozquila y Bunedía.

PARA HOY, FUNCION POR LA TARDE Y POR LA NOCHE

Como al camarón que se duerme, se lo lleva la corriente, nosotros, que nos sabemos de corrido cómo arrollan las corrientes americanas, esto es, de turistas americanos de ambos sexos, pues la entrada de mañana la sacamos hoy; o lo que es lo mismo; un día antes, porque en cuanto nos descuidamos llegan los americanos al Habana-Madrid, meten la cabeza por el arquillo de la taquilla, piden todos los tendidos, todas las canchas, todos los palcos y todas las altas graderías, y cuando llegamos, el taquillero se sonríe de nosotros los fanáticos del patio diciéndonos que no queda ni res para nosotros, agregando que el que quiera peces de emoción y de peloteo, que se adquiera una entrada general, y que se arrime como pueda, y que vea la función sobre un pie como las grullas.

Que tomen todos los palcos, las canchas y los tendidos bien se que no habrá de extrañar al lector; pero sí que creerá que mentimos, nosotros que no mentimos más que cuando necesitamos cuando decimos que los americanos y las americanas se llevan las altas gradas; pues tal localidad es para el pueblo siempre soberano y tal parece impropio lugar para los aristócratas turistas. Pues aunque ustedes no lo crean los americanos y las americanas, en su afán de ver jugar a la pelota y de padecer sus vibrantes emociones, cuando no queda otro lugar, su suben a las altas graderías y desde allí, entremezclados con los del pueblo soberano, pues gritan y aplauden a rabiar; ellas elegantísimas y ellos de smokin y ellos y ellas encantadas de la vida. Y así, todo lujo y elegancia en los palcos y en todos los lugares de Habana-Madrid, discurren las funciones y discurrirán mientras en la Habana-Madrid y toda su Comarca se juege a la pelota con la gallardía y arrogancia que allí se juega todos los días; ora en los nocturnos brillantes; ora en las con curridas y elegantísimas matinées.

Y anoche lunes, otra noche estupenda y de lleno asombroso, a la hora horada se inició el misterioso vaivén de la pelota, entre aplausos de delirio intremens tremebundo. Aurerá. Peloteaban el prólogo, los blancos Trujillo y Echenique, contra los azules, Constante y José Mary, que salen cesteando una hermosa decena, demorada bravamente con los empates de tres, cuatro y nueve. En lo demás, ataque y dominio azul, defensa buena de los blancos, que pierden la pelea, quedándose en veinte. Palmas a los dominantes. Boletos a $1.40.

Primera quiniela; de Buendía menor. A $4.40.

Combinada de Buendía y José Mary. A $20.00.

El fenomenal levanta espectación en los espíritus inquietos del fanatismo, porque lo peloteaban estas dos parejas; los blancos, Guillermo y José Luis contra los azules, Ozquita y Buendía mayor. Y muy renomenalmente, con arrogancia y violencia una gran primera quincena, haciendo empates, con aplausos en los empates de tres, ocho, diez, trece, quince y dieciséis; el toro. Y se acabaron las torerías; con dos tandas de peloteo muy respetable por cierto; la de los blancos, que se lo llevaron, y la de los azules, que hacen el alto en los 31. Fué un buen fenomenal, Boletos a $1.80.

Segunda quiniela; de Gayarre. A $6.60.

Combinada de Gayarre y Labat mayor. A $28.00.

Y cierran la brillante, entusiasta noche, peloteando el partido final, los blancos, Alí y Pastrana, contra los azules, Emilio y Beundía menor. Y diez tantos peloteados con rabia en todos los detalles, haciendo empates en 2, 3, 4, y 5. Luego, como Emilio juega más que Alí, y Buendía le pega con más cola de pegar, que Pastrana, lo ganaron los dos azules, dominando más y demostrando un poco de más alta categoría. Los dos blancos hicieron bastante con llegar a 26. Boletos $2.00.

Corrimos a la taquilla, sacamos las entradas para las dos grandes funciones de hoy, y nos fuimos diciendo:

Camarón que no se duerme no le arroya la corriente.

DON FERNANDO.

FRONTON HABANA-MADRID
PROGRAMA OFICIAL
Para la función del 3 de Enero, a las tres de la tarde.

Primer partido a 25 tantos: Constante y José Mary, blancos, contra Ochoa y Buendía menor, azules. A sacar ambos del cuadro 14 y medio.

A sacar del 14.

Primera quiniela, a 6 tantos: white Ochoa; blue Trujillo; red Constante; green José Mary; yellow Echenique; Lavender, José.

Segundo partido, a 25 tantos: Alí y Labat mayor, blancos, contra Emilio y Buendía mayor, azules. A sacar ambos del cuadro 14 y medio.

A sacar del 14.

Segunda quiniela a 6 tantos: white Azpeitia; blue Andrés; red Buendía mayor; green Sarmiento; yellow Gayarre; lavender, Labat menor.

Tercer partido, a 35 tantos: Trujillo y Montes mayor, blancos, contra José y Azpeitia, azules. A sacar ambos del cuadro 14 y medio.

Programa oficial para la función del 3 de Enero, a las 8 y 5

Primer partido a 25 tantos, Trujillo y Echanique, blancos, contra Ochoa y Buendía menor azules. A sacar ambos del cuadro 14 y medio.

A sacar del 14.

Primera quiniela, a 6 tantos: white Ozquila; blue Buendía menor; red Emilio; green Montes mayor; yellow, Pastrana; lavender, José Luis.

Segundo partido, a 35 tantos: Antonio y Labat menor, blancos, contra Andrés y Gayarre, azules. A sacar ambos del cuadro 14 y medio.

A sacar del 14.

Segunda quinela, a 6 tantos; white Guillermo, blue Buendía mayor; red Labat mayor; green Epifanio; yellow Andrés; lavender Antonio.

Tercer partido, a 35 tantos: Guillermo y Epifanio blancos, contra Sarmiento y José Luis, azules. A sacar ambos del cuadro 14 y medio.

Navy Enviará una Representación a Poughkeepsie

Anuncia la Academia de Annapolis su schedule de remos para 1931

ANNAPOLIS, Md., Enero 3. — (AP.)—El schedule de regatas de 1931 de los crews de la Academia Naval de Annapolis, anunciados hoy, demuestran que Navy enviará una tripulación a las competencias anuales de Poughkeepsie, a más de aparecer en otras cuatro justas especiales en las cuales se enfrentarán probablemente con los remeros de Princeton.

En el schedule aparecen incluídas también competencias de los equipos junior varsity, plebes de la Academia, con participación en las justas de Poughkeepsie, así como una regata especial para tripulación de 150 libras.

Después de abrir la temporada de remos con la tripulación de la Universidad de Columbia, en un evento especial que se efectuará en New York, en aguas del río Hudson, el 18 de Abril, los remeros de Navy medirán sus fuerzas con los crews junior-varsity, varsity y de 150 libras del Massachusetts Tech, con Princeton como posible contendiente.

El 9 de Mayo tres crews de la Universidad de Syracuse, incluyendo sus equipos varsity, junior-varsity y el de freshmen, remarán en Annápolis, existiendo también muchas probabilidades de que Princeton decida enviar una representación.

El 23 de Mayo se celebrará el dual meet anual con Princeton, y el 16 de Mayo se enviará una representación a Filadelfia para competir frente a Pennsylvania y Harvard.

El coach de los Marinos, Richard Glendon, ha hecho público ya que los atletas iniciarán el entrenamiento el 15 de Junio, empleándose excelente material. Las primeras prácticas serán bajo techo.

El schedule de Navy en remos es:

Abril 18 con crews de la Universidad de Columbia en New York.

Abril 25 con crews de Massachusets Tech en Annapolis.

Mayo 9 contra los equipos varsity, junior-varsity y plebe-freshman de Syracuse en Annapolis.

Mayo 16 contra equipos de las Universidades de Pennsylvania y Harvard en Filadelfia. Remarán solamente los crews varsity.

Mayo 30 contra los American Henleys en Filadelfia.

La fecha de la regata de Poughkeepsie no ha sido dada a la publicidad.

RULETA, HAZARD, BACARA, DADOS, BIRD CAGE, RUEDA DE MUTUA

Las noches alegres de La Habana vibran exquisitamente en el GRAN CASINO NACIONAL. Por sus lujosos salones comedor desfila toda la vida social elegante de Cuba y los Estados Unidos.

El Dios del Baile y la diosa Fortuna encuentran allí su brillante marco de esplendor.

Los jueves, sábados y domingos durante la temporada se servirá un table d'hote a cinco pesos el cubierto. También hay servicio a la carta.

Es de rigor el traje de etiqueta para bailar, exceptuando los domingos.

El conjunto musical de DON AZPIAZU y su Havana Casino Orchestra, de fama internacional y la de los hermanos Palau's alterna en la ejecución de los bailables.

MUY PRONTO DEBUTARA EARL CARPENTER Y SU ORQUESTA NEOYORQUINA

Los jueves y sábados de moda, actuará la orquesta argentina de tangos de los populares IRUSTA, FUGAZOT Y DEMARE.

Para reservar mesas:) F.O-7075) F.O-7365
Teléfonos:) F.O-7420

Varices, Ulceras
Flebitis
Acnes
Herpes
Eczemas
Reumatismos
Gota - Dolores

Los efectos de una mala sangre

La sangre es el vehículo de la vida. Pero, en el artritico, son tambien las toxinas que le envenenan. Los granos y los forunculos, demuestran claramente una alteracion aguda de la sangre. Las enfermedades de la piel, acnes, herpes, sarpullidos eczemas tienen el mismo origen. Cuando el acido uricose incrusta en las junturas o articulaciones, es el reumatismo y cuando se depositaen el dedo pulgar del pie es la gota. A veces, se produce arterio-esclerosis sobreviniendo vertigos, males de cabeza, hipertension arterial. La infeccion esta en el sistema venoso, y son entonces las varices con sus complicaciones de ulceras varicosas y amenaza angustiosa de flebitis (embolia), las almorranas, en fin son frecuentes los artriticos, pues estas enfermedades no seran pronto nada mas que un recuerdo gracias al *DEPURATIVO RICHELET* verdadero regenerador de la sangre al que sin duda se le deben tantas curaciones. Atenuado pronto por el *DEPURATIVO RICHELET* sus sufrimientos desapareceran con una extraordinaria rapidez.

De Venta en todas las buenas farmacias y droguerias. LABORATORIO RICHELET de Sedan, rue de Belfort, Bayonne (Francia)

M.E.C.D. 2016

El problema del Premio GORDO se resuelve con Billetes de EL GATO NEGRO

La Lotería colma la aspiración de ricos y pobres. — Su problema del año le puede quedar resuelto ahora mismo con un billete del afortunado GATO NEGRO.

El segundo lo vendimos ayer en EL GATO NEGRO. 6795, en $20.000 Aproximaciones y otros.

FELIZ AÑO NUEVO tenga toda esa selecta y numerosa clientela de EL GATO NEGRO, particularmente las distinguidas Damas Elegantes que nos favorecen con su predilección. Quien juegue ahora un GALLO TAPADO llevará su premio del año. — Enteros, $23, precio especial en cantidades. — Billetes a toda la República mediante giro postal, billete premiado o cheque intervenido. — Compramos cheques del Banco DEL COMERCIO. — Compra-venta de monedas extranjeras: pesetas, libras, francos, etc.

Cacheiro y Hno. Vidriera del CAFE EUROPA, Obispo y Aguiar, Habana. Tels. A-0000 y A-7780
Sucursal: Vidriera de EL BRAZO FUERTE, Galiano y Zanja. Teléfono A-9298

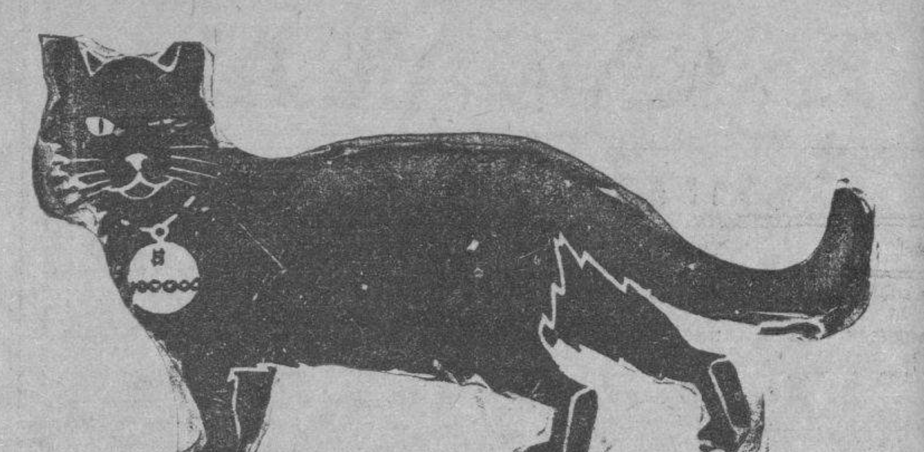

SECRETARIA DE HACIENDA

DIRECCION GENERAL DE LA LOTERIA NACIONAL

LISTA de los números premiados en el Sorteo No. 764 ordinario, celebrado en la Habana el día 2 de Enero de 1931.

NUMEROS	PESOS
UNIDAD	
5.	—100
DECENA	
42.	—100
86.	—100
CENTENA	
102.	—100
136.	—100
137.	—200
159.	—100
189.	—100
279.	—100
285.	—100
289.	—100
301.	—100
322.	—100
347.	—100
351.	—100
363.	—200
384.	—200
388.	—100
391.	—100
402.	—100
412.	—100
426.	—200
435.	—100
436.	—100
439.	—200
476.	—100
526.	—100
537.	—500
560.	—100
563.	—100
663.	—100
689.	—100
708.	—100
736.	—100
755.	—100
766.	—100
800.	—100
823.	—100
832.	—100
836.	—100
861.	—200
903.	—100
938.	—100
956.	—100
966.	—100
967.	—200
972.	—100
983.	—100
MIL	
1022.	—100
1039.	—200
1052.	—100
1062.	—100
1074.	—100
1089.	—200
1118.	—100
1125.	—100
1141.	—100
1152.	—100
1160.	—100
1163.	—100
1168.	—100
1179.	—100
1203.	—100
1205.	—200
1220.	—100
1222.	—100
1228.	—100
1234.	—100
1250.	—100
1272.	—100
1278.	—100
1289.	—100
1324.	—100
1327.	—100
1338.	—100
1343.	—100
1359.	—100
1400.	—100
1416.	—100
1449.	—100
1456.	—100
1459.	—100
1460.	—500
1463.	—500
1467.	—100
1476.	—100
1488.	—100
1490.	—200
1501.	—100
1517.	—200
1538.	—100
1552.	—100
1563.	—100
1643.	—200
1648.	—200
1685.	—100
1749.	—100
1756.	—200
1789.	—100
1820.	—100
1909.	—100
1927.	—100
1934.	—100
1969.	—100
DOS MIL	
2007.	—100
2016.	—100
2033.	—200
2048.	—100
2069.	—100
2070.	—100
2136.	—100
2139.	—100
2200.	—100
2206.	—100
2255.	—100
2271.	—100
2285.	—100
2319.	—100
2322.	—100
2333.	—100
2385.	—200
2395.	—100
2410.	—100
2497.	—100
2514.	—100
2518.	—100
2553.	—100
2567.	—100
2570.	—100
2582.	—100
2642.	—100
2660.	—100
2687.	—100
2698.	—100
2719.	—100
2723.	—100
2727.	—100
2754.	—100
2784.	—100
2817.	—100
2827.	—100
2858.	—100
2883.	—100
2904.	—100
2909.	—100
2914.	—100
2919.	—100
2932.	—100
2946.	—100
2949.	—100
2971.	—100
2985.	—100
TRES MIL	
3039.	—100
3050.	—100
3052.	—100
3066.	—100
3075.	—100
3113.	—200
3127.	—100
3136.	—100
3178.	—100
3180.	—200
3183.	—100
3189.	—100
3208.	—100
3223.	—100
3242.	—100
3254.	—100
3263.	—100
3280.	—100
3304.	—100
3307.	—200
3308.	—100
3317.	—100
3322.	—100
3349.	—100
3359.	—200
3367.	—100
3424.	—100
3486.	—200
3492.	—100
3530.	—100
3539.	—100
3546.	—100
3586.	—100
3591.	—100
3617.	—100
3619.	—100
3624.	—100
3636.	—100
3647.	—200
3654.	—100
3690.	—100
3693.	—500
3700.	—200
3721.	—100
3745.	—100
3753.	—100
3803.	—100
3817.	—100
3831.	—100
3888.	—100
3899.	—100
3922.	—100
3923.	—100
3932.	—100
3946.	—100
CUATRO MIL	
4008.	—100
4025.	—100
4065.	—100
4071.	—100
4073.	—100
4085.	—100
4130.	—100
4149.	—100
4182.	—100
4199.	—100
4225.	—100
4251.	—100
4262.	—100
4265.	—100
4324.	—100
4328.	—100
4334.	—100
4344.	—100
4346.	—200
4355.	—200
4356.	—100
4358.	—200
4374.	—100
4380.	—100
4385.	—200
4428.	—100
4451.	—100
4461.	—100
4511.	—100
4533.	—100
4559.	—100
4566.	—100
4581.	—100
4583.	—100
4584.	—200
4627.	—100
4656.	—100
4668.	—100
4713.	—100
4723.	—200
4734.	—100
4738.	—100
4760.	—100
4764.	1,000
4790.	—200
4796.	—500
4827.	—200
4833.	—100
4854.	—100
4890.	—100
4898.	—100
4919.	—100
4970.	—100
4973.	—100
4975.	—100
4989.	—100
CINCO MIL	
5009.	—100
5040.	—200
5043.	—100
5073.	—100
5086.	—100
5087.	—200
5101.	—100
5161.	—100
5162.	—100
5188.	—100
5196.	—100
5205.	—100
5228.	—100
5234.	—100
5247.	—100
5338.	—100
5348.	—100
5374.	—100
5413.	—100
5448.	—100
5463.	—100
5481.	—100
5486.	—100
5517.	1,000
5518.	1,000
5549.	—100
5585.	—100
5595.	—100
5607.	—100
5615.	—100
5633.	—100
5634.	—200
5637.	—100
5654.	—100
5675.	—100
5676.	—200
5699.	—100
5726.	—100
5734.	—100
5748.	—100
5757.	—100
5792.	—100
5803.	—100
5814.	—100
5827.	—100
5836.	—100
5837.	—100
5870.	—100
5884.	—100
5911.	—100
5925.	—100
5942.	—100
5946.	—200
5978.	—100
5987.	—100
5991.	1,000
SEIS MIL	
6018.	—100
6025.	—100
6043.	—100
6046.	—100
6062.	—100
6117.	—100
6135.	—200
6181.	—100
6184.	—100
6191.	—100
6222.	—100
6258.	—100
6277.	—100
6315.	—100
6335.	—100
6344.	—100
6350.	—200
6361.	—100
6384.	—100
6404.	—200
6412.	—200
6418.	—100
6420.	—100
6422.	—200
6476.	—100
6508.	—100
6522.	—100
6526.	—100
6535.	—100
6536.	—100
6558.	—100
6585.	—100
6590.	—100
6611.	—100
6631.	—100
6643.	—100
6649.	—100
6650.	—100
6653.	—100
6657.	—100
6658.	—100
6701.	c.—100
6702.	c.—100
6703.	c.—100
6704.	c.—100
6705.	c.—100
6706.	c.—100
6707.	c.—100
6708.	c.—100
6709.	c.—100
6710.	c.—100
6711.	c.—100
6712.	c.—100
6713.	c.—100
6714.	c.—100
6715.	c.—100
6716.	c.—100
6717.	c.—100
6718.	c.—100
6719.	c.—100
6720.	c.—100
6721.	c.—100
6722.	c.—100
6723.	c.—100
6724.	c.—100
6725.	c.—100
6726.	c.—100
6727.	c.—100
6728.	c.—100
6729.	c.—100
6730.	c.—100
6731.	c.—100
6732.	c.—100
6733.	c.—100
6734.	c.—100
6735.	c.—100
6736.	c.—100
6737.	—100
6737.	c.—100
6738.	—100
6738.	c.—100
6739.	c.—100
6740.	c.—100
6741.	c.—100
6742.	c.—100
6743.	c.—100
6744.	c.—100
6745.	c.—100
6746.	c.—100
6747.	c.—100
6748.	c.—100
6749.	c.—100
6750.	c.—100
6751.	c.—100
6752.	—100
6752.	c.—100
6753.	c.—100
6754.	c.—100
6755.	c.—100
6756.	c.—100
6757.	c.—100
6758.	c.—100
6759.	c.—100
6760.	c.—100
6761.	c.—100
6762.	c.—100
6763.	c.—100
6764.	c.—100
6765.	c.—100
6766.	c.—100
6767.	c.—100
6768.	c.—100
6769.	c.—100
6770.	c.—100
6771.	c.—100
6772.	c.—100
6773.	c.—100
6774.	c.—100
6775.	c.—100
6776.	c.—100
6777.	c.—100
6778.	c.—100
6779.	c.—100
6780.	c.—100
6781.	c.—100
6782.	c.—100
6783.	c.—100
6784.	c.—100
6785.	c.—100
6786.	c.—100
6787.	c.—100
6788.	c.—100
6789.	c.—100
6790.	c.—100
6791.	c.—100
6792.	c.—100
6793.	c.—100
6794.	c.—100
6794. a.	500
6795.	20,000
6796. p.	500
6796	c.—100
6797.	c.—100
6798.	c.—100
6799.	c.—100
6800.	c.—100
6808.	—100
6843.	—100
6853.	—100
6872.	—100
6873.	—100
6876.	—100
6890.	—100
6892.	—100
6903.	—100
6929.	—100
6946.	—100
6948.	—200
6969.	—100
6984.	—100
SIETE MIL	
7000.	—100
7010.	—100
7023.	—100
7031.	—100
7034.	—100
7052.	—100
7079.	—100
7106.	—100
7113.	—100
7127.	—100
7141.	—100
7151.	—100
7164.	—100
7177.	—200
7201.	—100
7206.	—100
7208.	—100
7212.	—100
7233.	—100
7254.	—100
7256.	—100
7269.	—100
7271.	—100
7316.	—100
7331.	—100
7344.	—100
7349.	—100
7358.	—100
7386.	—100
7389.	—100
7392.	—100
7413.	—100
7482.	—100
7525.	—100
7537.	—100
7556.	—100
7573.	—100
7598.	—100
7626.	—200
7637.	—100
7670.	—100
7672.	—100
7673.	—100
7674.	—100
7676.	—100
7710.	—100
7724.	—100
7765.	—100
7780.	—100
7790.	—100
7810.	—100
7845.	—100
7861.	—100
7905.	—100
7910.	—100
7912.	—100
7924.	—100
7957.	—100
7969.	—100
7977.	—100
7980.	—100
7982.	—100
OCHO MIL	
8000.	—100
8035.	—100
8041.	—100
8068.	—100
8083.	—500
8084.	—100
8173.	—100
8195.	—200
8240.	—100
8295.	—100
8297.	—100
8308.	—100
8341.	—100
8364.	—100
8379.	—100
8384.	—100
8421.	—200
8428.	—100
8430.	—100
8432.	—200
8436.	—100
8446.	—100
8453.	—100
8457.	—100
8460.	—100
8461.	—100
8467.	—100
8481.	—100
8486.	—100
8506.	—100
8512.	—100
8559.	—100
8567.	—100
8593.	—100
8596.	—100
8609.	—100
8620.	—100
8633.	—100
8638.	—100
8707.	—100
8711.	—100
8718.	—200
8722.	—100
8747.	—100
8757.	—200
8798.	—500
8825.	—100
8835.	—100
8849.	—100
8875.	—100
8896.	—100
8912.	—100
8935.	—100
8960.	—100
NUEVE MIL	
9001.	—100
9009.	—100
9094.	—100
9119.	—100
9131.	—200
9134.	—100
9139.	—200
9156.	—100
9180.	—100
9190.	—100
9217.	—200
9236.	—100
9254.	—200
9294.	—100
9300.	—100
9382.	—100
9406.	—200
9432.	—100
9450.	—100
9456.	—100
9484.	1,000
9497.	—100
9502.	—100
9526.	—100
9571.	—100
9586.	—100
9611.	—200
9659.	—100
9688.	—100
9694.	—100
9721.	—100
9775.	—100
9799.	—100
9804.	—100
9809.	—100
9823.	—200
9824.	—100
9831.	—100
9832.	—100
9838.	—100
9849.	10,000
9889.	—100
9924.	—100
9941.	—200
9964.	—200
9984.	—100
DIEZ MIL	
10021.	—100
10058.	—200
10071.	—100
10113.	—100
10115.	—100
10193.	—100
10224.	—100
10225.	—100
10229.	—100
10238.	—100
10249.	—100
10256.	—100
10257.	—100
10269.	—100
10272.	—200
10275.	—100
10284.	—100
10289.	—100
10316.	—100
10322.	—100
10375.	—100
10381.	—200
10389.	—100
10392.	—100
10427.	—100
10439.	—100
10440.	—100
10473.	—100
10510.	—100
10522.	—500
10527.	—100
10559.	—100
10566.	—100
10567.	—200
10575.	—100
10582.	—100
10593.	—100
10616.	—200
10664.	—100
10670.	—200
10691.	—100
10693.	—100
10694.	—100
10714.	—100
10767.	—100
10770.	—100
10854.	—100
10969.	—200
10992.	—100
ONCE MIL	
11006.	—100
11029.	—100
11046.	—200
11050.	—100
11058.	—100
11097.	—100
11137.	—100
11155.	—100
11184.	—100
11205.	—100
11226.	—200
11246.	—200
11250.	—100
11346.	—100
11365.	—200
11399.	—100
11401.	—100
11406.	—100
11447.	—100
11468.	—100
11470.	—100
11500.	—100
11543.	—200
11557.	—100
11627.	—100
11639.	—200
11668.	—100
11685.	—100
11713.	—100
11717.	—100
11724.	—100
11728.	—100
11762.	—200
11774.	—100
11828.	—100
11881.	—100
11887.	—100
11904.	—200
11908.	—100
11951.	—100
DOCE MIL	
12011.	—100
12023.	—100
12039.	—200
12049.	—100
12053.	—100
12062.	—100
12088.	—100
12125.	—200
12131.	—100
12141.	—100
12166.	—100
12173.	—100
12209.	—100
12237.	—100
12278.	—100
12343.	—100
12368.	1,000
12394.	—100
12396.	—100
12420.	—100
12443.	—100
12467.	—200
12474.	—100
12475.	—100
12498.	—100
12602.	—100
12612.	—100
12637.	—100
12652.	—100
12690.	—100
12694.	—100
12756.	—100
12788.	—100
12822.	—100
12880.	—200
12939.	—100
12991.	—200
TRECE MIL	
13007.	—100
13014.	—100
13031.	—100
13033.	—100
13034.	—100
13038.	—100
13060.	1,000
13085.	—100
13122.	—100
13130.	—100
13134.	—100
13157.	—200
13193.	—100
13210.	—100
13224.	—100
13232.	—100
13251.	—100
13266.	—100
13270.	—500
13275.	—100
13279.	—100
13321.	—100
13367.	—100
13380.	—200
13422.	—100
13453.	—100
13516.	—100
13527.	—100
13545.	—100
13563.	—100
13567.	—100
13575.	—100
13634.	—100
13645.	—100
13650.	—100
13655.	—100
13665.	—100
13691.	—100
13702.	—100
13741.	—100
13821.	—100
13840.	—100
13852.	—100
13871.	—100
13905.	—100
13954.	—200
13968.	—100
13981.	—100
13991.	—100
CATORCE MIL	
14005.	—100
14017.	—100
14101.	—100
14116.	—200
14118.	—100
14138.	—100
14156.	—100
14182.	1,000
14189.	—100
14200.	—100
14208.	—200
14233.	—100
14241.	—100
14257.	—100
14275.	—200
14285.	—100
14288.	—200
14392.	—100
14395.	—100
14420.	—100
14422.	—200
14429.	—100
14454.	—100
14456.	—100
14483.	—100
14485.	—200
14517.	—100
14529.	—100
14532.	—100
14534.	—100
14544.	—100
14557.	—100
14585.	—100
14636.	—100
14690.	—100
14715.	—100
14720.	—100
14724.	—200
14751.	—100
14766.	—500
14770.	—100
14773.	—100
14801.	c.—200
14802.	c.—200
14803.	c.—200
14804.	—100
14804.	c.—200
14805.	—100
14805.	c.—200
14806.	c.—200
14807.	c.—200
14808.	c.—200
14809.	c.—200
14810.	c.—200
14811.	c.—200
14812.	c.—200
14813.	c.—200
14814.	c.—200
14815.	c.—200
14816.	c.—200
14817.	c.—200
14818.	c.—200
14819.	c.—200
14820.	c.—200
14821.	—100
14821.	c.—200
14822.	c.—200
14823.	c.—200
14824.	c.—200
14825.	c.—200
14826.	c.—200
14827.	c.—200
14828.	c.—200
14829.	c.—200
14830.	c.—200
14831.	c.—200
14832.	c.—200
14833.	c.—200
14834.	c.—200
14835.	c.—200
14836.	c.—200
14837.	c.—200
14838.	—100
14838.	c.—200
14839.	c.—200
14840.	c.—200
14841.	c.—200
14842.	c.—200
14843.	c.—200
14844.	c.—200
14845.	c.—200
14846.	c.—200
14847.	c.—200
14848.	c.—200
14849.	c.—200
14850.	c.—200
14851.	c.—200
14852.	c.—200
14853.	—100
14853.	c.—200
14854.	c.—200
14855.	c.—200
14856.	c.—200
14857.	c.—200
14858.	c.—200
14859.	c.—200
14860.	c.—200
14861.	c.—200
14862.	c.—200
14863.	c.—200
14864.	c.—200
14864. a.	1,000
14865.	100,000
14866. p.	1,000
14866.	c.—200
14867.	c.—200
14868.	c.—200
14869.	—100
14869.	c.—200
14870.	c.—200
14871.	c.—200
14872.	c.—200
14873.	c.—200
14874.	c.—200
14875.	c.—200
14876.	c.—200
14877.	c.—200
14878.	c.—200
14879.	c.—200
14880.	c.—200
14881.	c.—200
14882.	c.—200
14883.	c.—200
14884.	c.—200
14885	c.—200
14886.	c.—200
14887.	c.—200
14888.	c.—200
14889.	c.—200
14890.	c.—200
14891.	—100
14891.	c.—200
14892.	c.—200
14893.	c.—200
14894.	c.—200
14895.	c.—200
14896.	c.—200
14897.	c.—200
14898.	c.—200
14899.	c.—200
14900.	c.—200
14917.	—100
14941.	—100
14947.	—100
14996.	—100
14997.	—100
QUINCE MIL	
15031.	—100
15048.	—500
15083.	—100
15176.	—100
15202.	—100
15229.	—100
15234.	—100
15262.	—100
15278.	—100
15294.	—100
15322.	—200
15334.	—100
15349.	—100
15358.	—100
15367.	—200
15388.	—100
15396.	—100
15398.	—200
15404.	—100
15420.	—100
15427.	—100
15477.	—100
15483.	—100
15517.	—100
15560.	—100
15599.	—200
15615.	—100
15619.	—500
15665.	—100
15669.	—100
15680.	—100
15711.	—100
15720.	—200
15721.	—200
15780.	—100
15810.	—100
15860.	—100
15863.	—100
15905.	—100
15927.	—100
15975.	—100
15999.	—100
DIECISEIS MIL	
16005.	—100
16024.	—100
16060.	—100
16071.	—100
16081.	—100
16136.	—100
16145.	—100
16153.	—100
16179.	—100
16181.	—200
16189.	—100
16260.	—100
16263.	—100
16266.	—100
16292.	—200
16297.	—200
16311.	—100
16314.	—100
16407.	—100
16452.	—100
16490.	—100
16500.	—200
16509.	—100
16546.	—100
16562.	—100
16595.	—100
16599.	—200
16614.	—100
16622.	—200
16649.	—100
16703.	—100
16725.	—100
16777.	—100
16807.	—100
16808.	—100
16815.	—100
16836.	—100
16842.	—100
16865.	—100
16894.	—100
16908.	—200
16921.	—100
16922.	—200
16936.	—100
16992.	—100
DIECISIETE MIL	
17039.	—100
17050.	—100
17069.	—100
17073.	—100
17094.	—100
17099.	—200
17125.	—100
17150.	—100
17151.	—100
17164.	—500
17190.	—100
17199.	—100
17208.	—100
17249.	—100
17267.	—100
17273.	—100
17277.	—200
17290.	—100
17299.	—100
17308.	—100
17340.	—100
17344.	—100
17355.	—100
17383.	—100
17404.	—100
17412.	—100
17416.	—200
17422.	—100
17423.	—100
17426.	—100
17461.	—100
17463.	—100
17503.	—200
17582.	—100
17585.	—100
17590.	—100
17601.	—100
17603.	—100
17628.	—200
17684.	—100
17768.	—100
17824.	—100
17842.	—100
17944.	—100
17967.	—200
17982.	1,000
DIECIOCHO MIL	
18004.	—100
18039.	—100
18051.	—100
18052.	—100
18055.	—100
18070.	—100
18091.	—100
18114.	—100
18140.	—100
18149.	—100
18178.	—200
18189.	—100
18195.	—100
18237.	—100
18254.	—100
18305.	—100
18314.	—100
18349.	—100
18400.	—100
18413.	—100
18415.	—100
18476.	—100
18486.	—100
18516.	—100
18520.	—200
18522.	—100
18527.	—100
18532.	—100
18541.	—200
18555.	—100
18565.	—100
18589.	—100
18597.	—200
18628.	—100
18639.	—100
18708.	—100
18716.	—100
18718.	—100
18735.	—100
18740.	—100
18829.	—100
18837.	—100
18845.	—200
18850.	—100
18868.	—100
18887.	—100
18902.	—100
18903.	—100
18907.	—100
18933.	—100
18960.	—200
18979.	—100
18991.	—100
DICINUVE MIL	
19071.	—100
19119.	—100
19178.	—100
19186.	—100
19205.	—100
19212.	—200
19224.	—100
19241.	—100
19249.	—100
19261.	—500
19264.	—100
19279.	—100
19287.	—100
19325.	—100
19328.	—100
19385.	—100
19386.	—100
19405.	—200
19411.	1,000
19426.	—100
19477.	—100
19487.	—200
19522.	—200
19551.	—100
19558.	—100
19565.	—100
19614.	—200
19616.	—200
19671.	—200
19695.	—100
19706.	—200
19711.	—100
19723.	—100
19744.	—100
19799.	—100
19828.	—100
19875.	—100
19893.	—100
19974.	—100
VEINTE MIL	
20007.	—100
20033.	—100
20055.	—100
20075.	—200
20117.	—100
20161.	—100
20201.	—100
20207.	—100
20218.	—100
20266.	—100
20282.	—100
20308.	—100
20311.	—100
20376.	—100
20411.	—100
20428.	—100
20440.	—100
20473.	—100
20484.	—100
20497.	—100
20525.	—100
20531.	—200
20591.	—100
20599.	—200
20610.	—200
20620.	—100
20650.	—200
20689.	—200
20752.	—100
20756.	—100
20762.	—100
20782.	—100
20816.	—100
20824.	—100
20831.	—100
20839.	—100
20844.	—100
20847.	—200
20859.	—500
20927.	—100
20949.	—100

El Premio de $100,000 ha correspondido al número 14865.
Las 2 aproximaciones anterior y posterior al Primer premio han correspondido a los números 14864 y 14866.
Las 99 aproximaciones a la centena del Primer premio han correspondido a los números del 14801 al 14864 y del 14866 al 14900.
El premio de $20,000 ha correspondido al número 6795.
Las 2 aproximaciones anterior y posterior al Segundo premio han correspondido a los números 6794 y 6796.
Las 99 aproximaciones a la centena del Segundo premio han correspondido a los números del 6701 al 6794 y del 6796 al 6800.
El premiode $10.000 ha correspondido al número 9849.
El siguiente sorteo No. 765, ordinario, se celebrará el día 12 de de Enero de 1931 y constará de 19,000 billetes a $20 el entero, dividido en centésimos a 20 centavos cada fracción.
Lo que se publica para general conocimiento.--Habana. 2 de Enero de 1931.

EL SENADOR AMERICANO THOMAS WALSH CONFERENCIO AYER CON EL PRESIDENTE, EN UNION DEL EMBAJADOR DE LOS E. U.

Embarcó ayer hacia su país el señor Frederick Britten, que preside la Comisión de Asuntos Navales de los Estados Unidos. El Dr. Guas Inclán aclara que no fué víctima de un atentado

Acudió ayer a Palacio, acompañado del Embajador de los Estados Unidos en Cuba, Mr. Guggenheim, el Senador americano, por el Estado de Montana, Mr. Thomas Walsh, quien se encuentra en viaje de recreo, en nuestra ciudad, desde hace varios días.

Ambos entrevistáronse con el Presidente Machado por espacio de cerca de una hora.

Cuando abandonaban Palacio, los repórters charlaron con el Embajador Mr. Guggenheim, quien, en español bastante correcto, dijo que la visita del Senador, Mr. Walsh había sido puramente de cortesía, ofreciéndole sus respetos al Jefe del Estado.

Mr. Guggenheim y Mr. Walsh salieron juntos de Palacio, ocupando el automóvil de la Embajada americana.

SE INTERESO POR LA SANIDAD CUBANA

Después, hablando los periodistas con el Secretario de Estado e interino de Sanidad, doctor Fernández, éste manifestó que el Senador, Mr. Walsh, se había interesado por las cuestiones sanitarias cubanas, habiendo declarado que Cuba progresa rápidamente en ese aspecto.

FELICITACION DE LOS ALISTADOS

He aquí copia del telegrama recibido ayer por el Presidente Machado: «Al Honorable señor Presidente de la República. — Palacio Presidencial. — Habana. — En nombre de los alistados del Sexto Distrito Militar, Campamento de Columbia, y en el nuestro propio, felicitamos a usted y le deseamos un feliz y próspero año 1931. Por el Club de Alistados: Sargentos Pablo Rodríguez Silverio y Gonzalo García Pedroso».

PERSONAS RECIBIDAS POR EL PRESIDENTE MACHADO

Los ayudantes de guardia ayer en Palacio, Comandantes Rodríguez de León y Espinosa, hicieron entrega a los repórters de la siguiente nota, en la que constan los nombres de las personas que, separadamente, fueron recibidas en la mañana de ayer por el Jefe del Estado:

Licenciado Jesús María Barraqué; general Alberto Herrera; comandante Rafael Carrera; general Eugenio Molinet; doctor José C. Vivanco; Embajador de los Estados Unidos y Senador Mr. Walsh; doctor Francisco María Fernández; doctor Clemente Vázquez Bello; señor Francisco Machado; Mr. Roshental; señor José E. Obregón; señor Demetrio Castillo Pokorny; señor A. Delgado; señora Zoila Pegudo viuda de García Santiago; señor Alberto Ruiz; doctor León Armisen y señor Carrillo Ruiz.

UNA ACLARACION DEL DR. GUAS INCLAN

El Presidente de la Cámara, doctor Rafael Guas Inclán, solicitó de los repórters palatinos, que publicasen una nota aclaratoria, en el sentido de que no era cierto que recientemente fuera víctima de un atentado personal, ya que el joven que provocó el incidente es un muchacho que no llevaba intención directa contra él, para hacerle daño.

REPRESENTANDO AL PRESIDENTE

El ayudante presidencial, comandante Rodríguez de León, acudió ayer al muelle, para despedir, en nombre del Jefe del Estado, al Presidente de la comisión de asuntos navales de la Cámara de los Estados Unidos, Mr. Frederick Britten, quien después de pasar varios días en nuestra Capital, regresó a su patria, ayer mañana, por la vía de Key West.

CABLEGRAMAS DE FELICITACION

Con motivo de la festividad del Año Nuevo, el Presidente Machado ha recibido mensajes cablegráficos enviados por las siguientes personas:

Armenteros, Ministro de Cuba en Berna; Gutiérrez Alcaide, Ministro de Cuba en Caracas; Patterson, Ministro de Cuba en Londres; Aguero, Ministro de Cuba en Berlín; Augusto Merchan, Cónsul General de Cuba en New York; Carballal, Cónsul de Cuba en Coruña; Julio Embil, Cónsul de Cuba en Jacksonville; González Cónsul de Cuba en Boston; Desvernine, Cónsul de Cuba en Baltimore; Mario del Pino, Cónsul de Cuba en New York; Pichardo, Consejero Embajada de Cuba en Madrid; Suárez Solar, Consejero Legación de Cuba en Londres; Alvarez, Vice Cónsul de Cuba en Newportnews; Miguel Campos, Vice Cónsul de Cuba en Miami; López Trigo, Consulado de Cuba en Valencia; Loynaz, Legación de Cuba en Lisboa; Martínez Arcilla, 398 Broadway, New York; Angel Pérez, Cónsul de Cuba en Atlanta; doctor Viñas, Consulado General de Cuba en Barcelona; Cerviño, Encargado de Negocios de Cuba en Portprince; Sotolongo, Encargado de Negocios de Cuba en Montevideo; Govantes, Consulado General de Cuba en Berlín; Bravo, Cónsul de Cuba en Bremen; Sala, Cónsul de Cuba en Barcelona; José Méndez, Cónsul General de Cuba en Madrid; Fernando Peña, Cónsul de Cuba en Halifax; Pérez Cisneros, Cónsul de Cuba en Bordeaux; William Pando, Legación de Cuba en Berlín; Charles R. Cow, Presidente Warren Brothers Co. en Boston; Campos, Vice Cónsul de Cuba en Miami y Roberto Gutiérrez, 40 East 61 Street, New York.

CON EL SECRETARIO DE LA PRESIDENCIA

El señor Ricardo Herrera, Secretario de la Presidencia, recibió ayer mañana, en su despacho del primer piso de Palacio, a las personas siguientes:

Justo Carrillo, Víctor M. Delgado, M. Lara, Juan Arévalo, Leonardo Diago, Abelardo de Aguiar, Mr. Carl C. Byoir, director de «The Havana Post» Rogelio Alfert, ex-Representante a la Cámara.

DETENCION DE UN FALSO DENTISTA

Denunciado un individuo por sustracción de un automóvil

Los expertos Alvariño y Galarraga, procedieron al arresto de Francisco Lorenzo Zayas, más conocido por «Paco el Dentista», con motivo de estar ejerciendo esa profesión ilegalmente, en la casa Lealtad 121, letra A., bajos, donde la policía logró ocupar todos los instrumentales de cirugía dental.

DISPUSO DEL AUTOMOVIL

Tomás Valenzuela Espinosa, quiropedista y de Consulado 7, dió cuenta en los Expertos, que Lucila Espinosa, entregó en alquiler el auto 42753, a Jesús Hernández, el que ha desaparecido con el vehículo, estimándose perjudicado en $300.

"LA DICHA"

Billetes para el sorteo de Enero 12:
Enteros, $23.00. Medios, $11.50.
Más barato a los señores billeteros.
Compro y vendo cargaremes. Administro Colecturías.
MANUEL GARCIA
Neptuno 14. Telf. A-5285. Apartado 1043. Telégrafo "Dicha"

La Moda San Rafael 31 1/2 entre Aguila Y Galiano
BILLETES DE LOTERIA — La Casa de los Premios Grandes — Teléfono A-4281
ESTE SORTEO VENDIMOS
El 1er. Premio 14,865 $100,000
Parte de la numeración que tenemos a la venta para el Sorteo de Enero 12:

140	2205	4418	6916	9100	12040	14082	16518
362	2280	4421	7015	9114	12134	14150	16619
553	2295	4264	7022	4430	12280	14271	16735
588	2428	4466	7146	9633	12313	14293	16855
597	2650	4485	7418	9794	12363	14563	16864
606	2689	4814	7352	9815	12528	14567	17118
735	2734	4931	7541	9824	12574	14519	17134
826	2788	4992	7570	9894	12578	14543	17513
839	2802	5223	7612	10027	12612	14704	17534
929	2815	5305	7622	10028	12633	15117	17576
1065	3035	5538	7657	10133	12705	15222	17690
1278	3186	5711	7710	10139	12970	15328	17613
1412	3462	5730	8040	10156	13,043	15526	17734
1515	3515	5766	8047	10221	13204	15591	17786
1610	3523	5892	8062	10244	13209	15743	17933
1616	3533	5907	8212	10527	13217	15809	17959
1619	3620	6080	8325	10691	13299	15839	18108
1629	3661	6112	8354	11026	13388	15921	18114
1689	3746	6335	8374	11030	13549	15958	18311
1742	3818	6339	8533	11512	13740	16086	18364
1928	3962	6363	8210	11555	13754	16126	18473
1981	4027	6405	8298	11571	13833	16219	18513
2044	4109	6472	8707	11611	13935	16225	18657
2073	4116	6524	8923	11664	13978	16279	18800
2106	4185	6616	9024	11703	14027	16439	18947
2139	4264	6646	9086	12033	14033	16510	18953

¡ESCOJA SU NUMERO Y PIDANOSLO ENSEGUIDA!
$23.00 entero — 20 cts. franqueo
$2.40 hoja — 10 cts. franqueo
PRUEBE SU SUERTE EN ESTA CASA. El año pasado vendimos DOS MILLONES Y MEDIO DE PESOS EN PREMIOS GRANDES. EN EL PRESENTE AÑO PASAREMOS DE LOS TRES MILLONES
DESEAMOS A NUESTROS FAVORECEDORES Y AMIGOS, UN FELIZ AÑO
A los Clientes del Interior: Aceptamos en pago de sus pedidos billetes premiados, cheques certificados o giros postales a la orden de Alonso y Menéndez
APARTADO 2281. HABANA.
SERVIMOS DESDE UNA FRACCION HASTA MILES DE BILLETES

LA ISLA vendió el gordo: 14.865—$100.000

Un feliz año y que la suerte de "LA ISLA" sea para usted también.

Compre aquí sus billetes y pida el sobre de la «sorpresa» exclusivo de la casa de la suerte

LA ISLA GALIANO Y SAN RAFAEL

Para el próximo, a $23 entero. Pedidos a Cándido Souto en cheque certificado o giro postal. Incluya franqueo.

Los que quieren suerte en la Lotería, compran en la esquina del Sagrado Corazón
Reina y Belascoain la AVENIDA
Pida el "número incógnito", el más afortunado siempre.

"LA DICHOSA"
COMPAÑIA CENTRAL
Obispo y Compostela
Teléfono A-6770 Apartado 748
HABANA

Vendimos Hoy el Segundo Número 6.795 de 20.000 Pesos.

Medio billete al Sr. Francisco Ramón, S. en C., de Palma Soriano.—Medio billete repartido entre nuestros clientes.
Exhibimos la factura oficial de la Renta.

NUMEROS A LA VENTA PARA EL SORTEO DE ENERO 12:

114	4022	6315	9733	13036	16313
212	4024	6441	9833	13151	16323
1028	4025	6622	9933	13311	16415
1221	4242	6711	10525	13341	17005
1311	4244	6713	10547	13519	17213
1415	4331	6815	10910	13541	17411
1715	4422	7005	11066	13543	17611
2023	4424	7414	12000	13919	17744
2025	4611	7511	12014	14016	17833
2026	4613	7611	12016	14344	18001
2029	4815	7707	12018	14433	18008
2322	5006	7721	12043	14518	18017
3332	5577	7817	12055	14615	18019
3344	6014	7888	12088	15431	18025
3345	6016	8029	12231	15525	18081
3355	6021	8933	12347	15931	18128
3531	6088	9522	12431	16121	18525
3613	6117	9531	12821	16141	18633
4008	6161	9535	12911	16215	18815
4021	6215	9711	12933	16281	18831

Al recibo de $23.00 por billete serviremos a cualquier punto de la República el número que se elija; admitiendo en pago billetes premiados, cheque intervenido o giro postal a la orden de COMPAÑIA CENTRAL.

A los revendedores pidan cotización que tenemos precios especiales.

Administramos Colecturías. — Compra-venta de Cargaremes.

Absoluta seriedad en todas nuestras operaciones.

Antigua de Pellón

BILLETES DE LOTERIA

Números que tenemos a la venta en nuestras Sucursales de Monte y Belascoaín, y Monte y Zulueta, para el Sorteo 765 del 12 de Enero. Teléfonos M5775 y M-5335:

679	36	154	18	449
1040	1561	1937	1592	1879
2873	2142	2380	2135	2306
3228	3976	3946	3957	3870
4869	4123	4290	4105	4229
5106	5876	5531	5888	5553
6962	7735	6181	6442	6120
7126	8004	7529	7753	7967
8976	9869	8353	8036	8108
9443	10147	9647	9551	9998
10883	11714	10362	10127	10007
11894	12321	11717	11777	11125
11824	12321	11717	11777	11125
13032	14041	13532	13864	13683
14961	15761	14389	14021	14321
15420	16244	15508	15791	15770
16981	17536	16163	16213	16032
17401	18340	17710	17588	17876
18881	18075	18102	18033	

(PRECIOS ESPECIALES A REVENDEDORES)

Teniente Rey y San Ignacio — **Peña y Vega** — Apartado 408 Telef. A-3148

"EL GALLITO"
BILLETES DE LOTERIA
Billetes para el Sorteo de Enero 12:
ENTEROS, $22.50 franqueo 20 cts. — HOJAS, $2.30 franqueo 10 cts.
Precios especiales a revendedores. Enviamos cualquier cantidad de billetes mediante envío de su importe en giros postales, cheques intervenidos y premios.
PIÑEIRO Y ALVAREZ
Mercado de Tacón
Galiano y Dragones. Telégrafo "Gallito".
Teléfono A-0575

M.E.C.D. 2016

:: ANUNCIOS CLASIFICADOS DE ULTIMA HORA ::

ALQUILERES

A-1 Habana

ALQUILO, Concordia 117, segundo, sala, recibidor, cinco habitaciones, baño intercalado, comedor, servicio para criado. Informes: La Moda, Galiano y Neptuno. A-4454.
A1 165 2-12 En.

SAN NICOLAS 64, B, primero, entre Neptuno y Concordia, sala, recibidor, tres habitaciones baño intercalado, comedor, cuarto criados y cocina con calentador. Teléfono A-4376. «La Regentes».
A1 164 2-12 En.

HERMOSA casa, Crespo 3, entre San Lázaro y Refugio, con sala, recibidor, cuatro habitaciones muy grandes, comedor al fondo, baño completo. Informes, en el teléfono F-1929.
A1 220 2-5 En.

VEDADO. Se alquilan casa baja, y una alta, sala, comedor, tres habitaciones y la alta, cuatro y demás servicios, recien pintadas. 19 número 226, con o sin garage.
A1 222 2-6 En.

VEDADO. Casa, sala, hall, comedor, dos habitaciones, baño intercalado, agua caliente y luz. 23 número 464.
A1 223 2-6 En.

ALQUILO la bonita planta de San Ramón número 12, entre Omoa y Fernandina. La llave en la bodega. Informan: Animas 84. «La Perla». Teléfono A-8222.
A1 226 2-5 En.

ALTOS MODERNOS

Se alquilan Marqués González y Sitios. Recibidor, sala, tres habitaciones, baño completo, comedor y cocina de gas. Precio: 40 pesos. Llave Bodega. Teléfono F-3813.
A1 232 2-5 En.

SE ALQUILAN dos casitas modernas, acabadas de pintar, en Escobar 70, bajos, entre Concordia y Virtudes. Compuestas de sala, comedor, dos cuartos, cuarto de baño intercalado y cocina de gas y patio, a personas de moralidad, la llave en el tercer piso, precio, $35. Informan, Habana 80. Teléfono A-2284, A-1689.
A1 245 2 enero 5

ALQUILANSE casas nuevas, dos y tres habitaciones desde $20 hasta $70, Jovellar números 12, 27, 30 y 51 entre Espada y Hospital. Informes en las mismas y teléfono M-0837.
A1 277 2 ene 5

BONITOS altos, 40 pesos, Colón 21, dos cuadras Prado, tres cuartos(uno en azotea), baño completo, cocina gas, cielo raso, llave al lado.
A1 238 2 enero 6

INFANTA 132, altos, muy cerca de la Universidad y con abundante agua, informes, A-3092, señor Palacio.
A1 237 2 en 8

MAZON 31 se alquila la planta baja, compuesta de sala, comedor, tres cuartos, baño intercalado, cocina, servicios de criados y patio. Informan, Bufete de Arellano. A-2118.
A1 281 2 ene 17

LUZ NUMERO 36, se alquila una nave propia para establecimiento, almacén o taller, precio, $50. Informan, Bufete de Arellano. Telf. A-2118, la llave en el bar de enfrente.
A1 280 2 ene 17

SE ALQUILAN en $34 los bajos de la casa de Alcantarilla 34 entre Aguila y Revillagigedo, muy acreditados para fonda, fruterín o bodega, tienen un amplio salón al frente con puertas de hierro, tres habitaciones, buen patio y servicios sanitarios. Informa, José García y Cía., Muralla 16, teléfono A-2588.
A1 279 2 ene 7

SE ALQUILAN en Hornos y Vapor, a una cuadra del parque Moceo, bonitos pisos modernos, con todas las comodidades, dos habitaciones, comedor, sala, cuarto de baño intercalado y cocina, desde treinta pesos. Informes, teléfono M-2837.
A1 278 2 ene 5

ALQUILA, precio situación, Estrella 79, tercera planta independiente, compuesta sala, recibidor, cinco hermosas habitaciones, baño intercalado, comedor al fondo, cuarto y servicios criados, galería lateral de persianas. Informes, teléfono A-7250. Llave en la imprenta enfrente.
A1 265 2 ene 8

CASAS EN ALQUILER POR THE TRUST COMPANY OF CUBA
PALACIO DIAZ BLANCO

Belascoaín 120, apartamentos de dos o tres cuartos, sala y comedor, desde $20.00.

GLORIA 48, BAJOS

Tres habitaciones, sala, saleta y comedor, en $34.00.

ROMAY 53, BAJOS

Casa con cinco habitaciones, 34 pesos.

CAMPANARIO 235, ALTOS

Letra D, dos habitaciones, sala y comedor, en $30.00.

Informes en el
Departamento de Bienes
Obispo 53. M-6917.
A1 268 2 ene 7

EN 33 PESOS casa nueva, Aramburo 37, bajos, sala, cuarto, baño lujo, comedor, cocina gas, calentador, patio, tranvías al lado, para gente bien, trato: A-6159.
A1 335 2 enero 5

CAMPANARIO 52, bajos. Sala, saleta,(cuatro habitaciones familia, baño intercalado, comedor al fondo, cocina, cuarto y servicios criados, patio grande, precio, $80. Informan, Campanario 54, primer alto.
A1 317 2 ene 6

ALQUILO San Rafael 153, esquina Hospital, piso bajo, moderno, sala, saleta, tres habitaciones, baño moderno, cocina gas, ferretería Belascoaín esquina San Rafael. U-5215.
A1 267 2 ene 12

ANIMAS 137: $40.00
CARDENAS 15: $35.00

Alquilo los bajos, sala, saleta y tres cuartos cada una. Informan en la peletería La Horma Grande, Aguila 213. A-3333.
A1 341 2 ene 7

VILLEGAS 111, SE ALQUA

Espléndida casa, primer piso, sala, recibidor, tres habitaciones, baño interlado, comedor, pantry, cocina gas con calentador, cuarto para criados con sus servicios, todo moderno, precio, 70 pesos. Para informes en los bajos, teléfono A-9745.
A1 268 2 ene 12

VIGIA 11 entre Fernandina-Castillo, alquilo moderno primer piso, $27. Sala, comedor, dos habitaciones, baño intercalado, cocina, llaves: encargado. Informan, M-1241.
A1 349 2 ene 8

AYESTERAN 12 entre Desaglie y Bruzón, al lado litografía Ocarí, alquilo hermosas, modernas habitaciones con luz, $10. Llaves, informes, la misma.
A1 347 2 ene 8

AYESTERAN 12 entre Desaglie Bruzón, al lado litografía Ocáriz, alquilo primer piso, rebajado, $26. Sala, comedor, dos cuartos, cocina, baño completo. Llaves la misma. Informan, M-1241.
A1 348 2 ene 8

SE ALQUILAN hermosos altos, claros, frescos y bien ventilados, en la calle Animas 131 entre Oquendo y Soledad, precio de situación, la llave y demás informes en la bodega, U-6608.
A1 345 2 ene 6

ALQUILERES

ALQUILO bajos, Refugio 29, próximo a Prado y oficinas, sala, comedor, tres habitaciones, baño, doble servicio, llave bodega Industria. Informan, Aguiar 47, teléfono A-3910.
A1 353 2 ene 4

A-2 Vedado y Príncipe

SE ALQUILA una casita en la calle I número 6 entre Calzada y Nueve, Vedado, compuesta de sala, tres cuartos, comedor, servicios sanitarios y cocina, portal y jardín, la llave en el número 5. Informan, Habana 80, teléfonos A-2284, A-1689, precio, $25.
A2 244 2 ene 5

SE ALQUILA Vedado, 16 número 3, casas con todo confort, sala, saleta, tres cuartos, baño, comedor, servicios criados, $40, más chicas a $27, preguntar por Clemente, a todas horas.
A2 242 2 ene 8

SE ALQUILA, 23 número 311 entre B y C, Vedado, casa moderna, planta baja con recibidor, sala, saleta, biblioteca, hall, siete cuartos con tres baños intercalados, comedor, pantry, cocina, cuarto criados con baño, garage para dos máquinas y cuarto chofer. Informan, teléfono F-5591.
A2 308 2 ene 5

ALQUILO calle 17 entre L y M, los altos número 10, propios para una, o dos familias, terraza, sala, antesala, 4|4, comedor, cocina, baño completo, cuarto criada, más dos amplias habitaciones en el alto, con baño intercalado. Informan en el mismo, teléfono F-1407.
A2 302 2 enero 12

QUINTA 42 1|2, entre Baños y D, a la brisa, media cuadra parque Villalón, 4 habitaciones, sala, saleta, servicio completo, patio, buen baño, informan, F-5469.
A2 274 2 enero 7

SE ALQUILAN los altos de Calzada casi esquina a J., con sala, saleta, seis cuartos, dos baños, comedor, pantry, cocina, dos cuartos criados y sus servicios. Informan, F-2115.
A2 262 2 ene 7

SE ALQUILAN altos y bajos independientes, de la hermosa casa K, esquina a 11, cada piso con sala, saleta, seis cuartos, dos baños, comedor, pantry y cocina, dos cuartos criados y garage. Informan, F-2115.
A2 264 2 ene 7

VEDADO. Se alquila la casa calle 14 189, bajos, entre 19 y 21, 4 cuartos, sala y comedor, 2 baños, 1 portal y jardín, la llave 14 y 21, su dueño, 13, 99. Telf. F-2567.
A2 254 2 ene 5

SE ALQUILA la planta baja de la casa calle J número 2, con sala, saleta, cinco cuartos, dos baños, comedor, pantry, cocina, tres cuartos, criados, garage. Informan, F-2115. La llave, al lado.
A2 263 2 ene 7

VEDADO, calle Tercera entre D y Baños, casa moderna, sala, hall, cuatro habitaciones, baño intercalado, comedor, cuarto servicio criada. Informan, Tercera esquina D, teléfono F-3859.
A2 255 2 ene 5

LINDO chalet, con todas las comodidades, living room, comedor, pantry, cocina, cuarto, baño, planta alta: living room, cuatro cuartos con sus correspondientes baños y closets. 13 número 19 entre Paseo y 2, F-1177.
A2 296 2 ene 12

11 No. 53, ENTRE 12 Y 14
VEDADO

Espaciosa casa, con sala, saleta, dos baños, cuatro cuartos, jardín y patio, $60.00.

THE TRUST COMPANY OF CUBA
Departamento de Bienes
Obispo 53. M-6917.
A2 261 2 ene 7

A-3 Cerro y Palatino

CASITAS INDEPENDIENTES con tres departamentos, patio, cocina, cuarto de baño y demás servicios, en la Calzada de Palatino No. 7, con tranvías por su frente y a una cuadra de la Calzada del Cerro. Alquiler $20 y $17. Llaves e informes Conserje Sociedad bajos. Teléfonos: I-6972 Pulido y I-5281 Baguer.
93 221 2-9 En.

IMPORTANTE

Alquilo la mitad de la lujosa casa de Cerro 492, altos, frente a la Quinta Covadonga, sala, saleta, tres cuartos, con luz, teléfono, $30, familia honorable, único inquilino, propia para profesional. Informes en la misma casa, al lado café.
A3 340 2 enero 7

ATOCHA 8 1|2 entre Zaragoza, Santa Teresa, alquilo moderna casa, $18, sala, comedor, dos cuartos, baño, cocina, patio, llaves los altos. Informan M-1241.
A3 346 2 ene 6

ATOCHA 8 1|2 entre Zaragoza-Santa Teresa, alquilo amplias modernas habitaciones con luz, desde $5. Llaves la encargada. Informan, M-1241.
A3 350 2 ene 8

A-4 Marianao y sus Repartos

ALQUILO precioso chalet con o sin muebles de dos plantas, Reparto Miramar, calle 18 número 16, entre Tercera y Quinta. Precio de situación. Informes: FO-1647.
A4 152-53 2-17 En.

SE ALQUILA casa para corta familia, de nueva construcción, a precio módico. Primera esquina a 16, reparto Almendares. Informan al teléfono FO-2781. La llave en la bodega.
A4 320 2 ene 5

SE ALQUILA por embarcar hermoso chalet amueblado, de tres plantas, cuatro habitaciones, garage para dos automóviles, que se alquilan también. Tranvía pasa por el frente, reparto Almendares, calle 14 entre Primera y A, teléfono FO-1628. O se alquila sin muebles, por contrato.
A4 310 2 ene 4

A-5 J. del Monte y Víbora

SE ALQUILAN los modernos altos de Estrada Palma 221, entre Mayía Rodríguez y Sola, compuestos de terraza, sala, tres amplias habitaciones, lujoso baño intercalado, comedor al fondo, cuarto y servicio de criada, pantry, cocina y demás comodidades; con o sin garage; alquiler módico. Teléfonos I-5042 y U-1808.
A5 135 2-6 En.

CASAS EN ALQUILER POR THE TRUST COMPANY OF CUBA

Avenida Serrano 49

Altos del fondo, con sala, comedor y dos cuartos, $20.00.

Freyre de Andrade 30
LA FLORESTA

Sala, saleta, comedor, tres habitaciones, cuarto en la azotea, garage, jardín y portal, $50.

Informes en el
Departamento de Bienes
Obispo 53. M-6917.
A5 260 2 ene 7

SE ALQUILAN en el paradero de la Víbora, dos casas modernas, Patrocinio 5 y 9, portal, sala, saleta corrida, tres cuartos, baño intercalado, comedor al fondo, cocina de gas, cuarto y servicio de criado, patio, agua abundante. También se alquilan departamentos modernos con sala, un cuarto, cocina de gas y baño, todas se alquilan baratas. I-7738, I-2160.
A5 319 2 enero 10

ALQUILERES

VIBORA, lugar alto, O-Farrill 117, alquilo casa con jardín, portal, sala, hall, tres habitaciones, comedor, cocina y traspatio grande, informan, U-4274.
A5 311 2 ene 5

PORVENIR 61, a una cuadra de los carros, portal, sala, 4|4, comedor al fondo, baño y servicio de criados, $30. teléfono I-6566.
A5 301 2 ene 8

ELEGANTE casa nueva, poco alquiler, con traspatio y gran solar al lado, con verja y puerta de hierro. Libertad número 7 entre Mayía Rodríguez y Sola, Santos Suárez, teléfono A-7994.
A5 275 2 ene 5

ALQUILA en 50 pesos casa situada Avenida de Acosta esquina a Tercera, jardín, portal, sala, saleta, comedor, cuatro cuartos, baño completo, cuarto y servicios de criados, lavadero, garage, la llave al fondo, en el colegio. Informan, F-2731.
A5 256 2 ene 5

VEALA, en $24 la casa calle Armas número 40 entre Concepción y Dolores con portal, sala, saleta, tres habitaciones, servicios, patio y traspatio grande, la llave enfrente, informes, U-5246.
A5 330 2 ene 5

A-6 Concha y Luyanó

ALQUILO Fábrica esquina Pérez, Luyanó, casas modernas, portal, sala, dos habitaciones grandes, baño, cocina, patio, 20 pesos. Ferretería, Belascoaín esquina San Rafael, U-5215.
A6 266 2 ene 12

B-1 Casas-Apartamentos

VEDADO, apartamento de sala, habitación grande, luz, cocina gas y carbón, baño, 23 número 464.
B1 224 2-6 En.

EDIFICIO ZENDEGUI

Galiano y Concordia, en el segundo piso, se alquila un precioso apartamento de esquina, con sala, comedor, tres habitaciones, baño y cocina, la llave, vidriera café, el dueño: Cerro número 552 A.
B1 306 2 ene 5

CASAS APARTAMENTOS

De una y dos habitaciones, sala, comedor, cocina, magnífico baño, elevador. Desde $35. Neptuno número entre Escobar y Gervasio.
B1 344 2 ene 5

B-2 Locales y Naves

COMPOSTELA esquina a Progreso, se alquilan los magníficos salones, planta baja, frente a la cale. También un apartamento de esquina en los altos, con tres cuartos, baño, sala, cocina y cuartos de criados. Informan: Morales y Compañía. Compostela 38.
B2 132 2-1 Feb.

SE ALQUILA una nave de mampostería sin columnas de tres plantas con una superficie total de 1,200 metros, propia para industria. Elevador y garage. Vapor número 41 entre Espada y Hospital. Informes, Oficios 22, altos. M-9837.
B2 276 2 ene 5

LOCAL PARA CINE

Monte 242, cerca de los Cuatro Caminos. Tiene capacidad para 600 personas. Se alquila con 400 butacas, pantalla, planta Tyffon completa y carteleras.

OBRAPIA 50

Amplio local para establecimiento o almacén, $65.00.

SAN JOAQUIN 37 G

Local para comercio, con dos accesorias anexas, $60.00.

THE TRUST COMPANY OF CUBA
Departamento de Bienes
Obispo 53. M-6917.
B2 259 2 ene 7

B-3 Departamentos

SE ALQUILA un departamento con balcón a la calle, en casa particular, altos, Zanja número 82 entre Gervasio y Belascoaín.
B3 288 2 enero 5

B-4 Habitaciones

CAMPANARIO número 121 entre Salud y Reina, alquilo hermosa y ventilada habitación con luz, lavabo y buen baño. Informan en la misma.
B4 UHCR 17 dic Ind.

VEDADO. Calle 17, casa honorable, alquilo una espléndida habitación con todo servicio, excelente comida, precio módico. Teléfono F-1327.
B4 182 2-12 En.

FAMILIA americana, alquila dos habitaciones, una interior y otra al frente, con entrada independiente. Recientemente amuebladas. Concordia 2, altos.
B4 294 2-9 En.

CASA de familia alquila dos habitaciones juntas o separadas, con muebles o sin ellos, comunican con baño, toda asistencia, comida exquisita, precios de situación, San Nicolás 67, altos, entre Neptuno y San Miguel.
B4 289 2 ene 6

SE ALQUILAN los altos de Fernandina 65, dos cuartos y comedor, baño y cocina, con una gran azotea, precio, $20, informan en los bajos.
B4 305 2 ene 5

SE ALQUILAN dos habitaciones juntas o separadas, en casa de familia, precios módicos, local céntrico y cómodo, informes, Amistad 52, erca Neptuno, tienda.
B4 312 2 ene 4

SITIOS 12. A unos pasos de Angeles y Monte, tranvías en la esquina, habitaciones lindas y frescas a 8, 9 y 10 pesos.
B4 331 2 ene 6

JESUS MARIA 122, ALTOS

Habitaciones buenas y baratas, pocos y buenos vecinos, véalas hoy.
B4 351 2 ene 7

ELITE HOUSE

Magníficas habitaciones y departamentos. Casa para familias honorables, absoluta moralidad, excelente cocina. Se admiten abonados, precios de situación. Visítenos y se convencerá. Carlos III número esquina Belascoaín.
B4 236 2 ene 5

GANGA PARA HOMBRE FORMAL

Se alquila a hombre solo, decente, habitación muebles, limpieza, luz, buen baño próximo, doce pesos cincuenta centavos mensuales. Neptuno 199, altos colegio, referencias necesarias.
B4 328 2 ene 6

HABITACION clara y ventilada, casa moderna con buen baño, Animas 114 segundo piso interior, puede verse de 5 a 8 de la noche.
B4 356 2 ene 4

SE SOLICITAN

S-1 Criadas y Criados

SE SOLICITA una muchacha para cocinar y ayudar a la limpieza, que duerma en la colocación, quince pesos, uniformes y ropa limpia. Cuatro 244, Vedado.
S1 253 2 ene 5

SE SOLICITA una criada peninsular para cocinar y limpiar, sueldo, veinte pesos, no se quieren vejetorios, San Lázaro número 305 A, primer piso, esquina Aramburo.
S1 334 2 enero 4

SE SOLICITA una criada para cocinar y limpiar casa pequeña, sueldo, $20, tiene que dormir en la colocación, informes, Paseo 171 A, entre 19 y 21, Vedado.
S1 324 2 ene 4

SE SOLICITAN

S-2 Cocineras y Cocineros

SE SOLICITA una cocinera para cocinar y lavar a corta familia, sueldo, $20. A dormir en la colocación, Carlos III 12, Edificio Providencia, apartamento 603.
S2 355 2 ene 4

SOLICITAMOS cocinera, sueldo, 25 pesos, y en la misma una criada de mano, sueldo, 22 pesos. Informan, Trocadero 103.
S2 354 2 ene 4

S-3 Manejadoras

SE SOLICITA una buena manejadora para dos niñitas, que hable inglés y traiga referencias. Presentarse de 9 a 12, en la calle H número 3, altos, entre Quinta y Calzada. Señora Sardiñas.
S3 C6161 2-5 En.

S-12 Solicitudes Varias

SOLICITASE cocinera española que ayude limpieza, buen sueldo. Si no cocina bien inútil presentarse. Luz 24, altos, primer piso.
S12 178 2-5 En.

O-1 Criadas y Criados

DESEA colocarse joven española, con referencias de muy buenas familias donde ha trabajado, para criada de mano, comedor o cuartos, siendo centro Habana puede dormir fuera, informan, M-7617.
O1 342 2 ene 4

JOVEN española desea colocarse de criada de manos o manejadora. Teléfono I-7293.
O1 125 2-5 En.

DESEA colocarse muchacha española de criada de manos o manejadora; lleva tiempo en el país y tiene quien la recomiende; desea casa de moralidad. FO-4636.
O1 140 2-4 En.

SE OFRECE un buen criado de manos español, muy práctico para todo y sirve muy bien la mesa por llevar varios años en el servicio; es cumplidora de buen carácter; no le importa ir para el campo; da buenas referencias; para más informes: llamen al teléfono F-5887.
O1 137 2-6 En.

SE DESEA colocarse una joven española, de criada de manos, manejadora o para cuartos; entiende de costura y tiene quien la recomiende. FO-2394, FO-2713.
O1 183 2-5 En.

SE DESEA colocar muchacha española, de criada de manos, seria y formal, tiene buenas recomendaciones. Informan al M-6272. Dirijase a Maloja 103.
O1 248 2-5 En.

SE DESEA colocar una muchacha española para criada de mano o manejadora, es formal y trabajadora, lleva poco tiempo en el país, tiene referencias, teléfono FO-1737.
O1 300 2 ene 4

SE DESEA colocar una muchacha española para cocinar o criada de mano o manejadora, informan, teléfono M-5417, bodega.
O1 299 2 ene 4

DESEA colocarse una muchacha española de criada de mano, teléfono M-5264.
O1 298 2 ene 4

SE DESEA colocar una joven española de criada de mano y para ayudar a la cocina, teléfono M-5012.
O1 284 2 ene 4

SE OFRECE criada de mano, española, para cuartos o manejadora, tiene muy buenas referencias, no tiene novio, teléfono A-3343.
O1 283 2 ene 4

DESEA colocarse una muchacha peninsular con buenas referencias, en casa de corta familia, para cocinar y limpiar, teléfono M-4887.
O1 325 2 ene 4

SE DESEA colocar una joven peninsular de criada de cuartos, sabe servir la mesa a la rusa o para un matrimonio para todos los quehaceres de la casa, A-3726.
O1 323 2 enero 4

ESPAÑOLA desea colocarse de criada de mano o cuartos o todo el servicio de corta familia, no duerme en la colocación, informan, FO-2781.
O1 327 2 ene 4

SE DESEA colocar una joven española para criado de casa particular, práctico en servicio de mesa, tiene referencias de las casas que trabajó, teléfono F-5291, pregunte por Castor.
O1 252 2 enero 5

SE DESEA colocar una joven peninsular para habitaciones y coser, informan en el teléfono F-1699.
O1 241 2 ene 4

DESEA colocarse una española de criada de mano o manejadora, no le importa ayudar en la cocina, tiene referencias, teléfono A-2054.
O1 307 2 ene 5

SE OFRECE criado de mano, peninsular, experimentado en todo servicio fino, sin pretensiones, tiene referencias de casas conocidas, también joven segundo criado, portero, fregar máquinas, etcétera. Telf. A-4792. Tintorería.
O1 322 2 ene 4

SE OFRECE joven español con buenas referencias a casa particular o comercio, sabe servir a la rusa y entiende de jardín, informan, teléfono F-2494.
O1 321 2 ene 4

DESEA colocarse joven española para criada de mano o para cocinar y limpiar para corta familia, no se coloca menos $20, tiene referencias, va a los repartos, F-4471.
315 2 ene 4

SE DESEA colocar joven española de confianza para quehaceres de matrimonio o corta familia de moralidad, recomendaciones de última casa que trabajó, teléfono A-2808.
O1 304 2 enero 4

UNA JOVEN española desea colocarse de criada de mano, o cocinera en casa de poca familia, tiene quien la garantice. Informan en el teléfono U-8334.
O1 309 2 ene 5

CRIADO competente, muy práctico comedor, servicio fino, referencias excelentes de casa de sociedad, sale al campo, A-0450.
O1 314 2 ene 4

O-2 Cocineras y Cocineros

UNA MUCHACHA española desea colocarse de cocinero o de criada de manos, desea casa de moralidad, tiene quien la recomiende, de las casas donde ha trabajado. Llame al teléfono FO-2683.
O2 128-29 2-5 En.

SEÑORA de mediana edad, se ofrece por horas o para servicio a matrimonio solo; entiende de cocina y sabe cumplir con sus obligaciones. Teléfono F-4578.
O2 144 2-4 En.

SE DESEA una española para cocinar o limpiar; no duerme en la colocación; tiene buenas referencias; teléfono U-4360.
O2 175 2-4 En.

JOVEN española desea colocarse de cocinera o criada de manos. Teléfono F-2117. Prefiere el campo. Tiene recomendaciones.
O2 181 2-5 En.

SE DESEA colocar una joven española, para cocinar y limpiar a corta familia; es formal y tiene buenas referencias. Teléfono F-4703.
O2 196 2-4 En.

SE DESEA colocar una cocinera española, de mediana edad, sabe trabajar, hace dulces y plaza. Teléfono A-6215.
O2 213 2-3 En.

DESEA colocarse una señora de mediana edad, para cocinar o limpiar, o para ambas cosas si es corta familia. Sabe coser. Informan al teléf. M-9773.
O2 293 2-4 En.

SE OFRECE una cocinera repostera española, sabe bien su obligación, cocina de todo en general, con buenas referencias de las casas donde ha trabajado, teléfono M-9578.
O2 329 2 enero 4

SE SOLICITAN

SE DESEA colocar una joven española para cocinar y limpiar para matrimonio solo, es formal y tiene buenas referencias, teléfono M-8657.
O2 318 2 ene 4

COCINERA española desea colocarse, cocina bien y hace dulces, duerme en la colocación o fuera, M-5895, Rufina.
O2 316 2 ene 4

SE DESEAN colocar dos muchachas españolas, jóvenes, tienen buenas referencias, para cocinar o criadas de manos o para manejadoras. F-3038.
O2 292 2-4 En.

SE DESEA colocar una buena cocinera repostera; duerme en la colocación; sale al campo. Teléf. F-6068.
O2 295 2-4 En.

SE DESEA colocar una cocinera española; sabe cumplir con su obligación; hace dulces de todas clases; tiene buenas referencias. M-4340.
O2 243 2-4 En.

GENERAL Cocinera y Repostera desea colocarse, sabe trabajar con perfección y tiene buenas referencias. Sale a todos los barrios, no saca comida. Informan F-2312.
O2 225 2-4 En.

SE OFRECE una muchacha blanca para cocinar y limpiar o limpiar solo, sabe servir la mesa, es muy limpia y trabajadora; no tiene novio; tiene inmejorables referencias. Llamen teléfono A-0247.
O2 290 2-4 En.

DESEA colocarse una joven española, entiende de repostería, sabe hacer plaza, tiene referencias, informan, teléfono U-4669, Consuelo.
O2 287 2 enero 4

DESEA colocarse una cocinera española, duerme en el acomodo, teléfono F-6203.
O2 249 2 enero 5

DESEA colocarse española superior cocinera en general, repostera, platos finos, bien presentados, especial en sabroso, sus referencias lo justifican, teléfono U-6326.
O2 343 2 ene 4

O-3 Manejadoras

SE OFRECE una manejadora de color, o de criada, buenas referencias, informan, F-3038.
O3 251 2 ene 5

O-6 Choferes

CHAUFFEUR español con 12 años práctica en casas particulares, desea encontrar trabajo en las mismas, con buenas referencias y sin pretensiones; aviso al teléfono F-4687. I. Muñiz.
O6 291 2-5 En.

CHOFER español con doce años de práctica se desea colocar en casa particular, no tiene pretensiones y tiene buenas referencias de las casas que ha trabajado, informan en el teléfono F-2922.
O6 332 2 ene 4

DESEA colocarse un joven español de jardinero o fregador de máquinas, tiene referencias, H y 23, teléfono F-6236.
O6 329 2 ene 4

SE DESEA colocar un chofer español de muchos años de práctica, tiene referencias de casa particular y modesta, sin pretensiones, F-1166.
O6 282 2 ene 7

CHOFER español con 6 años de práctica desea colocarse en casa particular o de comercio, es honrado y cumplidor y tiene referencias de las casas donde ha trabajado, teléfono U-6682.
O6 326 2 ene 4

O-10 Oficinistas

COMPETENTE taquígrafo inglés-español, con conocimientos de teneduría de libros y francés, solicita empleo. Excelente corresponsal-traductor en los tres idiomas. Teléfono M-1198.
O10 246 2 ene 5

ENFERMERO graduado y masajista, ofrece sus servicios para la asistencia de enfermos, inyecciones de todas clases o para dar masaje. Llame al teléfono M-1709, de 1 a 5 p. m.
O10 333 2 ene 4

COMPETENTE taquígrafa inglés-español, con varios años de experiencia, desea emplearse, tiene referencias de las casas donde ha trabajado, señorita Fernández, teléfono I-6271.
O10 247 2 en 5

SE COMPRAN

C-1 Casas

TENGO de un cliente $80,000 para emplearlos en compra de casas en la Habana y Vedado, deseo tratos directos. Señor Quintana, Chacón número 23, bajos, Habana.
C1 339 2 ene 5

C-11 De Animales

COMPRO perro raza Pomerania, de 3 a 6 meses, calle 11 letra C, Lawton Batista.
C11 240 2 ene 4

SE VENDEN

V-1 Casas

VENDO CASA Y COMPRO SOLAR

Vendo en la calle 12, Ampliación Almendares, una moderna sin estrenar, de jardín, portal, sala, saleta, 4 cuartos de 4 x 4, gran baño, comedor, pantry, cocina, cuarto y living, criados, galería, garage, techos monolíticos, patio y traspatio, precio, $9,000. Admito importe de pago un solar que su precio no exceda de $4,000. Más informes en Cuba 31, teléfono A-7150. Villamarín y Vallongo.
V1 297 2 ene 4

V-2 Solares

GANGA VERDAD

Solar de esquina con una superficie de 1,300 varas, situado calzada Columbia, frente Colegio Belén, informan en el teléfono FO-2188.

SANTOS SUAREZ

Vendo solar calle Durege y Santos Suárez, con una medida de 13.66 x 38.96, a $6 vara. Otro de esquina, con 23.58 x 47.17, a $5.50. Dueño, señor Quintana. M-7730 y FO-2188.

REPARTO MIRAMAR

Vendo solar de 1,251 varas a $4 vara, donde vale a $12. Dueño, señor Barros, teléfono M-7730 y FO-2188.
V2 336 2 enero 5

V-3 Fincas Rústicas

jando 9,000 hipoteca largo plazo, buenas tierras, agua corriente fértil pozo, palmar inmenso, frutales, casas, frente buena carretera, 25 minutos ciudad. Benítez, Lagunas 115, entrada por Belascoaín, 12 a 3.
V3 285 2 ene 4

FINCA TRES CABALLERIAS

$4,500 contado, tierras cultivo frutales, palmar, costa Norte, es como un cayo, comunicación por carretera y por mar. Es lo más precioso y pintoresco, próximo Habana. Hay que hacer negocio antes día 6 enero. Benítez, Lagunas 115, entrada por Belascoaín.
V3 286 2 ene 4

V-5 Muebles y Prendas

GRAN JUEGO CUARTO

Se vende uno moderno, con escaparate de tres lunas, estilo moderno, todo completo, un jueguito más, estilo fantasía y varios muebles más de cocina, comedor y sala. Todo muy barato, por embarcarse su dueño. Calle 18 número 29 entre 15 y 17, Vedado. Teléfono F-3813.
V5 233 2-5 En.

SE VENDE una magnífica nevera, casi nueva, propia para familia de gusto o para cantina o bodega. Jovellar 26, apartamento número 1, Jorge L. de Briñas.
V5 273 2 enero 5

SE VENDEN

V-6 Maquinarias

SE VENDEN

Un escoplo cadena marca New Britain, Conn., U. S. A., una espigadora de 6, Id., J. A. Fay y Egan Co., un trompo belga, Id., Danchaer Bruxelles, un sinfín de 36», un mandril para sierra, accesorios de sierras, correas y demás, un motor eléctrico, 5 H. P., número 2804649, un motor eléctrico, 5 H. P., número 2804650, un motor eléctrico, 3 H. P., número 2822928, un motor eléctrico, 3 H. P., número 2822921, un motor eléctrico, 3 H. P., número 2822920. Se pueden ver, Cristina 7, Ojeda.
V6 236 2 ene 8

V-7 Automóviles y Accesorios

SE VENDE un camión Dodge, inmejorables condiciones, se da barato, no pierda su tiempo, informan, F-4470.
V7 257 2 ene 5

GANGA, vendo automóvil cerrado de 5 pasajeros, marca Oakland, de 6 cilindros, gasta como un Ford, precio, $3000. Doy facilidades de pago, para verlo llame al teléfono M-7730, señor Barros.
V7 338 2 ene 5

V-8 Instrumentos de Música

AÑO NUEVO, VIDA NUEVA

Y sobre todo vida alegre. Lleve a su hogar un radio Philco o Sparton. Como parte de pago admitimos su radio o victrola. Liquidación de aparatos de uso. Casa Bautista. Consulado entre San Rafael y San Miguel. Teléfono A-8012.
V8 313 2 ene 5

VICTROLA Víctor X de gabinete, diafragma ortofónico, 30 discos ortofónicos, $18. Perfecto funcionamiento. Regio juego sala moderno, regalado. Escobar 139 entre Reina y Estrella. A-9359.
V8 352 2 ene 4

V-9 Utiles de Oficinas

VENTA
ALQUILER
Y REPARACION DE
MAQUINAS
DE ESCRIBIR

Sumar, calcular, mimiógrafos, multígrafos, protectoras de cheques y Cajas Registradoras, etc.

Efectos de escritorio.

Marcos Noroña
Habana 90, entre O'Reilly y San Juan de Dios.
Teléfono A-9995

V9 C6162 2 ene 5

Z- DINERO E HIPOTECAS

HIPOTECAS, necesito dos partidas para dos casas, una $5,000; otra, $5,800, residencias modernas, dos plantas, cantería, esquina fraile, tiene establecimientos, valor, $15,000; pago el 8; centro comercial; informan, libre corretaje. Sitios 42, M-2632.
Z s t 303 2 ene 5

TOMO en primera hipoteca $23,000, pago el 8 o|o, doy en garantía casa de esquina con una superficie de 960 metros, valorada hoy en $50,000, señor Quintana, Chacón 23, bajos, teléfono M-7730 y FO-2188.
Z 337 2 ene 5

DINERO
DESDE EL 1 AL 5 O|O
CON GARANTIA DE JOYAS
LA PERLA
Vendemos Muebles y Equipajes
ANIMAS 84 casi esq. a GALIANO
I 51435 9-14 En.

PARA EL HOGAR

PD-1 Peluqueros

DAVID, ex-peluquero de «Galia» y de «La Americana», ofrece sus servicios a domicilio, corte de melena, 60 centavos; ondulación Marcel o agua secada, 80 centavos. Telf. M-6868.
PD1 269 2 feb 1

PARA LAS DAMAS

PH-2 Reparación de Muebles

TALLER DE TAPICERIA, barniz muñeca, esmaltes y decoraciones. Puntualidad y esmero en los trabajos, especialidad en mimbres pintados a máquinas. Pedro García, Hospital 19 entre S. Rafael y S. José. U-4424.
PH2 C6160 2-1 Feb.

ANUNCIESE EN EL Diario de la Marina

ENSEÑANZAS

E-1 Academias

MECANOGRAFIA

A los matriculados en Enero. ¿Desea hacerse taquígrafo-mecanógrafo inglés-español, tenedor de libros o estudiar conjunto, aritmética, gramática, ortografía?

O BIEN ESTUDIAR INGLES

En curso especial hasta terminarlo, pagado por meses.

APROVECHE AHORA

Que las escuelas del Estado están en suspenso, estudie materias comerciales y no perderá su tiempo. Competentes profesores. Vitísenos, puede obtener su título autorizado por Decreto 1966.

3 ASIGNATURAS POR $5.00

No tenemos clases colectivas. Nuestra enseñanza es personal. Ofrecemos lo que cumplimos.

INSTITUCION "PITMAN"

Campanario número 61, entre Neptuno y Concordia.
E1 250 2-16 En.

E-3 Conservatorios

RESIDENCIA DE REFINADO GUSTO

Se alquila en el camino del Hipódromo y Casino, en lo más alto y céntrico del reparto Alturas de Almendares, con tranvías y ómnibus a la puerta, un chalet de dos plantas, amueblado con todo el confort necesario. Tiene Frigidaire, teléfono, etc. Informan en la misma, Calzada de Columbia entre 12 y 14. (Casa de las Columnas) o en Compostela 26, bajos, teléfonos M-2577 y FO-1804.
E 3d 3, 4 y 5

E-5 Profesores

PREPARATORIA para ingresar en el Instituto, Escuela de Comercio, Escuela Normal, etc., profesor competente, precio módico, calle 25 número 333, entre A y B, Vedado.
E5 234 2 ene 5

INGLES

Enseñado por profesora americana. Sorprendentes resultados en pocas semanas. El discípulo leerá, escribirá y hablará el inglés en breve tiempo. Lecciones a domicilio también, Miss. Kapan, Gran Hotel, Teniente Rey y Zulueta, M-9896.
E5 270 2 feb 1

Las Máquinas de . . .

Continuación de la PRIMERA página

Castellanos a uno de nuestros repórteres:

—La crisis económica del trabajador en el mundo entero, se va agravando por el adelanto del maquinismo, que a cada paso de avance desplaza cientos de miles de brazos obreros, los cuales van a formar parte del desgraciado ejército de los sin trabajo, de los hombres que viven como parias, que viven muriéndose, y

Nuevamente es Atacado, en los E. U. . .

(Continuación de la Pág. PRIMERA.)
el azúcar de maíz la calidad de ese dulce para que el consumidor no fuese movido a engaño sobre tan importante asunto.

La National Canners Association ha protestado contra tal disposición del Departamento de Agricultura, considerando el perjuicio que puede inferirse a la salud pública permitiendo que se acepten como iguales en las conservas los azúcares de caña y de maíz; y, teniendo en cuenta la importancia que reviste el asunto para nuestra economía, nos consideramos obligados a visitar al ilustre profesor de Fisiología de nuestra Universidad, doctor Ramón Grau San Martín, quien, además de ser nuestra primera autoridad en materias alimenticias, ha salido a la palestra en todas las ocasiones en que se ha hecho preciso defender el azúcar de caña por medio de artículos y conferencias luminosas en las que han quedado destruídos, al calor de la ciencia, los especiosos argumentos de nuestros contrincantes.

El doctor Grau San Martín que se encuentra alejado en estos días de su intensa labor profesional, nos recibió, sin embargo, al conocer el objeto de nuestra visita y, con la generosa amabilidad que le caracteriza, después de departir ampliamente sobre el problema y hacernos constar que por el momento no estaba en condiciones de entregarse a trabajo alguno, nos recordó el informe que hubo de emitir sobre el asunto hará unos dos años, el cual se publicó en este periódico y en cuyo informe queda decidida esa cuestión de una manera absolutamente victoriosa para el azúcar de caña con cuya opinión viene ahora a coincidir la National Canners Association al pedir que se exija la indicación de la procedencia del azúcar cuando se use el maíz en la preparación de las conservas.

Después de agradecer profundamente al prestigioso profesor su cooperación valiosísima en este asunto de interés vital para el país, nos despedimos del querido amigo, tan atento siempre a todos los asuntos que afectan al país, y reproducimos aquí el informe de que se trata el que haremos reproducir así mismo en la prensa norteamericana para evitar que siga extraviándose la opinión pública de ese gran pueblo consumidor con daño irreparable de nuestros intereses.

He aquí el informe del doctor Grau San Martín:

"EL AZUCAR EN LA ALIMENTACION

La conferencia dada recientemente en el Departamento de Sanidad de los Estados Unidos, acerca del valor alimenticio del azúcar, ha influído según cable de la Prensa Asociada que trasmite extensamente las principales conclusiones establecidas en dicho informe. Teniendo en cuenta la importancia que reviste este asunto DIARIO DE LA MARINA, nos honra solicitando nuestra opinión sobre materia tan fundamental que afecta, no sólo a la industria, sino al gobierno general de la alimentación.

LOS AZUCARES FORMAN PARTE DE LOS TEJIDOS VIVIENTES

Indudablemente hay en el trabajo mencionado conceptos que pueden haber sido emitidos algo a la ligera o que constituyen de otra suerte, errores que es necesario rectificar. No representa el azúcar, como allí se dice, solamente un factor energético o de combustión para el organismo; es cierto que ésta es una función capital que desempeña el azúcar y basta solamente mencionarla, porque es bien conocida y bastante vulgarizada para que nos detengamos a describirla; pero es también cierto, y se halla comprobado a la luz de la experimentación moderna, que la misión fisiológica de los azúcares es más amplia, puesto que ellos cumplen en el organismo un papel plástico o constituyente de los tejidos, formando parte de los protoplasmas vitales bajo la forma de un grupo llamado glucosamina, al mismo tiempo que entran en la constitución del ácido nucleínico elemento esencial de los núcleos celulares; se sabe además que hay ciertos lipoides, llamados galactósidos en cuya textura se encuentra otro azúcar, y que dichos cuerpos desempeñan funciones importantes, especialmente en el sistema nervioso.

TODOS LOS AZUCARES NO SON IGUALES EN LA NUTRICION

No son, pues, los azúcares elementos de combustión solamente, que puedan sustituirse unos por otros en la alimentación con tal de que den finalmente glucosa, puesto que, según veremos más adelante, ni aún solamente en esta función energética pueden todos los azúcares considerarse con el mismo mérito en la alimentación.

La posible autorización por el Gobierno Americano del azúcar de maíz como sustituto del azúcar de caña es lo que ha planteado esta controversia. La manufactura del azúcar de maíz se realiza por conversión del almidón de los granos de este cereal mediante hidrolisis hasta llegar a la glucosa por las etapas intermedias de dextrinas y maltosa. Así se obtiene un producto de aspecto siruposo, que es como se presenta en el comercio. Este azúcar que proviene por evolución de la fécula dando dextrinas y maltosa hast allegar a la glucosa como término final contiene como vemos solamente este monosacarídeo que es el único que va a aportarse al organismo por la alimentación, al contrario de otros hidrocarbonados como la lactosa o azúcar de caña que proporcionarán distintas moléculas de azúcares que, según se ha comprobado son factores necesarios en la nutrición normal.

EL ORGANISMO TIENE FERMENTOS ESPECIALES PARA DIGERIR LOS DISTINTOS AZUCARES

Ante el problema que se plantea es necesario deslindar si es la glugosa el único azúcar apropiado y exclusivo para la combustión orgánica y para el almacenamiento de las reservas hidrocarbonadas en el ororganismo o si hay también otros azúcares del mismo grupo de los monosacarídeos que llenan una función más adecuada o indispensable en condiciones patológicas. Desde luego que en el tubo digestivo existe un fermento especial para segmentar la lactosa o azúcar de leche en una molédula de glucosa y una molécula de galactosa; hay también otro fermento que desdobla la maltosa, azúcar de fécula que es la que da el maíz, en dos moléculas de glucosa y existe a la vez otro fermento específico que escinde la sacarosa o azúcar de caña en una molécula de glucosa y otra de levulosa; azúcares todos que son absorbidos y que desde el momento que el organismo se halla preparado especialmente para digerir y absorber estos diversos azúcares es perfectamente razonable, y además la experimentación así lo comprueba, que estos diversos azúcares son necesarios cada uno de por sí o combinados para llenar armónicamente las exigencias del metabolismo o sea el proceso íntimo de la nutrición.

LA LEVULOSA, QUE ES PROPORCIONADA POR EL AZUCAR DE CAÑA, ES NECESARIA AL ORGANISMO

La levulosa, originada en la sacarosa o azúcar de caña tiene funciones especiales en el organismo que la observación y la experiencia, han esclarecido suficientemente. La levulosa, dice el Profesor Botazzi en su obra Química Fisiológica, tiene gran importancia en el recambio material del organismo debida a la presencia de su grupo cetónico que le presta mayor facilidad para la oxidación. Es sabido que la glucosa tiene una función aldehídica, de donde procede su propiedad reductora, es sabido también que la levulosa en vez de la función aldehido tiene una función cetona, se sabe igualmente que esta diferencia química entre los dos azúcares que provienen de la sacarosa, no es la única que las distingue sino que también tiene propiedades físicas especiales, siendo dextrogira la glucosa y levogira la levulosa, caracterizándose este hecho además, por ser todavía más activa la desviación de la levulosa sobre la luz polarizada, puesto que, la sacarosa invertida o sea, desdoblada en sus elementos, desvía a la izquierda el plano de polarización de la luz. No vamos a extendernos en el estudio de las distintas glucosas ni de sus isómeros conocidos actualmente en la misma práctica clínica en los casos de diabetes resistentes a la acción de la insulina, por no constituir precisamente el objeto de este trabajo.

EN LOS DIABETICOS SE COMPRUEBA TAMBIEN LA UTILIDAD MAYOR DE LA LEVULOSA

A propósito de la diabetes dice el Profesor Von Noorden en su tratado sobre la Diabetes Sacarina, que con la inyección de levulosa, y lo mismo la levulosa empleada como alimento por vía digestiva, según ya había observado Minkowski en los casos de diabetes, tanto el hígado como los músculos son capaces de almacenar glucógeno precisamente en enfermos humanos o en animales de experimentación que habían perdido totalmente la capacidad de almacenar glucógeno a partir de la glucosa. Esto último es muy interesante porque la experiencia clínica ha demostrado que en la diabetes humana la ingestión de levulosa sólo produce un pequeño aumento en la glucosuria.

El hecho de que el organismo diabético utilice mejor unas clases de moléculas de azúcar que otras es de una gran importancia teórica y práctica. Teóricamente es de gran interés el modo de comportarse la levulosa y se halla fuera de duda que el mejor aprovechamiento de la levulosa por los diabéticos está en relación con la formación y depósito del glucógeno a expensas de ese azúcar. En la alimentación del diabético es siempre de gran importancia encontrar un hidrocarbonado que no se elimine con rapidez, sino que se utilice por el organismo para producir calor y trabajo.

LA SACAROSA NO PUEDE NI DEBE SER SUSTITUIDA EN LA ALIMENTACION NORMAL

En resumen, la sacarosa o azúcar de caña es digerida en el intestino por un fermento, que allí existe con ese objeto que la desdobla en dos moléculas diferentes, una de glucosa cuya función es análoga a las demás glucosas aportadas por los azúcares, y una molécula de levulosa que tiene, como ya hemos dicho, la propiedad de formar azúcar de reserva, o sea el glucógeno, más fácilmente en el hígado y en los músculos, asignándosele por tal motivo funciones propias en la nutrición del enfermo; ya que economiza trabajo a los órganos de reserva hidrocarbonada y en tal virtud constituye una defensa que evitará trastornos ulteriores al organismo contra la fatiga de los aparatos que intervienen en el mecanismo regulador de los hidratos de carbono a fin de que estas substancias sean suministradas convenientemente al músculo para su trabajo".

En Libertad 4. . .

(Continuación de la Pág. PRIMERA.)
cabo por no estar el doctor Marinello en su domicilio.

EN FAVOR DE LOS DOCTORES L. BLANCO Y DE LA PEÑA

Interesándose por los doctores Marino López Blanco y Lucilo de la Peña, detenidos el día 31 del pasado, han visitado a las autoridades militares de la Cabaña y al teniente coronel Erasmo Delgado, numerosas personas y entidades, entre estas últimas una comisión del Colegio Notarial de la Habana. El oficial investigador les manifestó que resolvería sobre el caso de los referidos detenidos, así como del doctor Fabián García Montero, dentro de breve tiempo.

LA LIBERTAD DEL DOCTOR LOPEZ BLANCO

Nuestras impresiones son de que la situación del doctor Marino López Blanco, conocido Notario de esta capital, será resuelta a más tardar dentro de dos o tres días, pues hasta ahora ningún dato concreto existe que afiance la culpabilidad del mismo, por lo que el teniente coronel Delgado se apresurará, como lo ha hecho ya con los señores Pujol y otros, a ordenar su libertad.

Interrogado el Jefe de las Fuerzas Armadas, general Alberto Herrera, sobre el desenvolvimiento del sumario militar, nos respondió que nada nos podía decir, toda vez que sólo el Teniente Coronel Delgado es el que desenvuelve el proceso y por tanto sólo a él compete disponer.

EL SUPERVISOR DE MARIANAO

El capitán González Lanuza, Supervisor de Marianao, estuvo conferenciando ayer con el General Herrera y también con el Secretario de Gobernación, informándoles del orden que reina en todo el referido término. De un momento a otro el citado oficial dispondrá la captura de varias personas que estima perturbadoras y rendirá su informe al teniente coronel Delgado sobre las actividades de los elementos contrarios al Gobierno en la jurisdicción sometida a su mando.

REUNION DE SUPERVISORES

Posiblemente, en la próxima semana, el general Herrera, llamará a conferenciar en el Castillo de la Fuerza a todos los Supervisores Militares Provinciales, quienes recibirán de él órdenes severas respecto al mantenimiento del orden en toda la República.

EL "TRADE WIND" ESTA LISTO PARA SALIR DE N. YORK

Es el primer vuelo comercial, entre los dos continentes, que se intenta.—Lo guía una mujer

NUEVA YORK, enero 2. AP.—El monoplano Trade Wind, estaba listo esta noche para salir a primera hora de la mañana del sábado en vuelo trasatlántico, el primero con carga comercial que intenta un aparato más pesado que el aire.

El poderoso monoplano seguirá la ruta de los vientos que en náutica se llama comerciales, por haber impulsado durante siglos a los veleros destinados al tráfico oceánico entre los dos Mundos, y siguiendo por la vía de Bermuda y Azores transportará doscientas libras de productos alimenticios. Tripularán el Trade Wind la señora Beryl Hart y el teniente William S. Maclaren, quienes están resueltos a demostrar que los vuelos entre los Estados Unidos y Europa no son ya proezas deportivas, sino empresas con sólida base comercial. La jornada intentará probar también que el Atlántico puede ser cruzado por aeroplanos en todas las épocas del año.

La señora Hart, viuda neoyorkina, que es una de las pocas mujeres del mundo con título de piloto de transporte, llevará el timón. El teniente Maclaren será el navegante.

El monoplano, que ha sido construído especialmente y tiene pontones, hará escalas para tomar comestibles en Bermuda y Azores. El teniente Maclaren estima que desde Nort Beach (Nueva York) al río Sena, París, puerto de destino, se tardará 48 horas, de las cuales 44 serán de vuelo.

Los aviadores esperan despegar a las seis de la mañana del sábado y acuatizar a las dos y media de la tarde en Bermuda, donde un mecánico recorrerá el motor. De Hamilton (Bermuda) a Horta, en la isla de Fayal, Azores, el monoplano volará en 21 horas. Tomando combustible en las Azores, el aparato seguirá inmediatamente hacia París.

La señora Hart es dueña del aparato. El teniente Maclaren, graduado en la Academia Naval de Annapolis, ha sido piloto de pruebas e inspector del servicio aéreo de Newark.

En agosto último se anunció los planes del vuelo, que fué señalado para principios de octubre. Entonces se iba a transportar correo. Ciertas dificultades causaron la posposición de la jornada.

El capitán Dieudonne Coste, durante su estancia en los EE. UU. dibujó un diagrama del aeropuerto de París, destinado a la señora Hart y al teniente Maclaren, mostrándose muy interesado en el proyecto de estos.

Una Familia Sufrió Lesiones al Chocar El Auto en que iba

Conducían a un lesionado para ser asistido, cuando ocurrió el accidente, cerca de Marianao

MARIANAO, Enero 2. DIARIO. Habana.—Cerca de las doce de la noche de hoy, han sido asistidos en el Centro de Socorros de esta población, por el doctor López Sánchez, Cándido Castro Valdés, chauffeur, vecino de Céspedes 157-A, de lesiones leves diseminadas por el cuerpo; José Ramón Sánchez Rodríguez, residente en Aranguren 141, que sufrió lesiones menos graves diseminadas por el cuerpo; Márgaro Castro Valdés, domiciliado en Céspedes 157-A, y Andrea Sánchez Rodríguez, vecina de Aranguren 152, que presentaba una herida contusa en la frente, de carácter grave.

Los lesionados habían salido del pueblo de Regla, de donde son vecinos, para Puerto Esperanza, a fin de traer al joven Francisco Sánchez, hijo de Andrea, quien había sufrido quemaduras graves en la playa de San Lucía, y al llegar a la Calzada Real, esquina a Santa Isabel, en esta población, el automóvil en que viajaban, marcado con el número 26148, que guiaba Cándido, chocó con un poste, debido a que los reflectores de otra máquina que venía en dirección contraria le ofuscó la vista. Francisco resultó ileso. El chofer fué dejado en libertad.

DENUNCIA DE ROBO

Richard Jeferres, americano, vecino de Iglesias y San José, denunció que le habían robado distintas pertenencias, que aprecia en $375.00.

Martínez, Corresponsal.

UN CAIDO

José Angel Espinosa Pino, de 11 años de edad, vecino de Monte 167, fué asistido de la fractura del brazo derecho, que sufrió en su domicilio al darse una caída.

Estímase que debe . . .

(Continuación de la página PRIMERA)
tos del contrato se retrotrayeron al 21 de junio del propio año. Por este motivo el contrato venció el día 21 de Junio del pasado año de 1930.

No se determina en el documento si debe de prorrogarse el contrato; pero de conformidad con los términos de Ley, estiman personas entendidas en la materia, que puede considerarse prorrogado al tolerarse por la Administración la continuación de su vigencia después de estar vencido.

MR. BUTLER ESTA EN VIAJE DE ESTUDIO

El Director de la Oficina del Trabajo, a los Estados Unidos

El Director adjunto de la Oficina Internacional del Trabajo(Mr. H. B. Butler, se halla en camino del Canadá, en viaje oficial, con el fin de estudiar personalmente las condiciones del trabajo en los grandes centros industriales de aquel país.

Después de visitarlo, irá a los Estados Unidos, donde se propone completar el estudio sobre las relaciones industriales existentes en la gran República de Norte América, completando el estudio que hizo hace tiempo referente al movimiento industrial, y a la vida del obrero americano.

Este viaje de Mr. Butler responde al sistema que utiliza la Oficina Internacional del Trabajo, de examinar los grandes problemas de trascendencia social y económica mundial de manera directa y eficaz, cuyos estudios se analizan para difundirlos por medio de las más importantes publicaciones de todos los países, y facilitar con ello, los medios de discusión en las Conferencias del Trabajo, al ser cónocidos de los Delegados que van a los Congresos, y encontrar en la oficina los datos necesarios para la legislación que sale de los mismos recomendada a los Gobiernos que envían sus representantes a dichas conferencias.

JUZGADO DE GUARDIA

HURTO EN EL CENTRO ANDALUZ

El Presidente del Centro Andaluz, señor Francisco Barrueta Vázquez, vecino de dicho lugar, dió cuenta a la policía que de la sociedad referida le han sustraído una figura artística de mármol y bronce, representando una alegoría de un caballo y un hombre con su lanza, la que aprecia en la cantidad de 70 pesos, no pudiendo sospechar quién sea el autor del hecho.

CICLISTA ARROLLADO

Reemberto Chaboner Alonso, de 13 años de edad, vecino de Luyanó 17, transitando en una bicicleta por Jesús del Monte y San Mariano, fué alcanzado por el camión 81123, que conducía Manuel Chao Díaz, de Pezuela, letra E, causándole lesiones de carácter grave.

UN FUMADERO

El sargento Graña y los Expertos Sobrado y Gutiérrez, sorprendieron en un bohío que existe en la finca "Husillo", en Puentes Grandes, a los asiáticos Antonio Lao, de 31 años, vecino de San Ramón y Príncipe y a San Cheon, sin domicilio, cuando fumaban opio. La policía arrestó a esos asiáticos, ocupándole seis pomitos con resíduo de la droga.

DEPARTAMENTO DE COLCHONETAS, COLCHONES, COJINES.

Nuestro Departamento de Colchones, Colchonetas, Alfombras, Mosquiteros, Cojines, etc., etc., presenta el surtido más completo de estos artículos.

Colchones y Colchonetas, en todos los **tamaños y calidades**, desde $1.80, cojines de seda des de $4.00, cestos de mimbre desde $4.00.

Mosquiteros para cama de una persona desde $2.00.

Mosquiteros con su aparato, a $6.50.

Colchones y Colchonetas para niños en todas las calidades y precios. Mosquiteros desde $1.50.

También hemos recibido cojines de piel, en formas y colores variados, muy de moda para adorno y para automóviles, gabinetes y oficinas.

Edredones de seda en colores enteros y floreados.

Todos estos artículos pueden verse en el mismo departamento de colchones, colchonetas, etc.

EL ENCANTO

E2492 Indf.

¿Cuánto gana usted?

¿Está satisfecho?

¿Quiere ganar más?

¿Desea tener un puesto de más representación?

¿Quiere prepararse más eficientemente?

Si cualquiera de estas preguntas resuelven su caso, en **Habana núm. 94** podrá informarse más detalladamente.

Teléfono A-1376.

E 7d 3 En.

PANAMA PACIFIC LINE

HABANA A

NEW-YORK & CALIFORNIA

SALIDAS PARA LA PRIMERA QUINCENA DE ENERO:

El vapor turbo eléctrico

"CALIFORNIA"

32,450 Toneladas

Saldrá el día 6 DE ENERO a las 6 P. M. para SAN FRANCICCO, CAL. VIA EL CANAL DE PANAMA

El vapor turbo eléctrico

"VIRGINIA"

33,500 Toneladas.

Saldrá el día 9 DE ENERO, a las 3 P. M. para

NEW-YORK

Agentes Generales y Consignatarios.

THE WEST INDIES SHIPPING & TRADING CO.,

Wm. H. Smith, Presidente.

OBISPO 75. HABANA. Teléf. A-7322.

EMPRESA NAVIERA DE CUBA S. A.

APARTADO NUMERO 1641.

Dirección Telegráfica:

EMPRENAVE

Claves en uso:

A. B. C. 4a. y 5a. Edición.

Western Union.

SAN PEDRO NUM. 6 — HABANA

Walkins and Apendix.

TELEFONOS:

A-6236. Pasajes y Fletes. A-3966. Almacén.
A-5315. Información General. A-5634. Segundo espigón de Paula.
A-4730. Departamento de Tráfico. M-2860. Tercer espigón de Paula.

VAPORES EN SERVICIO

«Presidente Machado», «Baracoa», «Cienfuegos», «Eusebio Coterillo», «Gibara» «Guantánamo», «Habana», «Joaquín Godoy», «Julián Alonso», «La Fé» «Las Villas», «Manzanillo», «Rápido» y «Santiago de Cuba».

PUERTOS DE ESCALA

COSTA NORTE

Caibarién, Nuevitas, Puerto Tarafa, Manatí (Victoria de las Tunas) Puerto Padre, Chaparra (Holguín, Velasco y Bocas), Vita, Banes, Mayarí, Antilla, Preston, Sagua de Tánamo, (Cayo Mambí) Baracoa, Guantánamo y Santiago de Cuba.

COSTA SUR

Cienfuegos, Casilda, Tunas de Zaza, Santa Cruz del Sur, Manopla, Guayabal, Manzanillo, Campechuela, Media Luna, Niquero, Ensenada de Mora y Santiago de Cuba.

COSTA NORTE DE VUELTA ABAJO

Bahía Honda, Río Blanco, Berracos, Puerto Esperanza, Santa Lucía, (Minas de Matahambre), Río del Medio, Dimas, Arroyos de Mántua y La Fé.

JAMAICA

Kingston.

PUERTO RICO

San Juan, Ponce, Mayagüez y Aguadilla.

REPUBLICA DOMINICANA

Santo Domingo, San Pedro de Macorís y Puerto Plata.

HAITI

Aux-Cayes y Port au Prince.

E2482.

VAPORES CORREOS — Compañía de la Trasatlántica Española

SERVICIOS REGULARES DE PASAJE, CARGA Y CORRESPONDENCIA.

VERACRUZ

LINEA RAPIDA PARA NUEVA YORK Y NORTE DE ESPAÑA

Próximas salidas:

PARA VERACRUZ 48 horas de viaje.		PARA NEW YORK, VIGO, CORUÑA, GIJON, SANTANDER Y BILBAO	
"Cristóbal Colón"	7 Ene.	"Cristóbal Colón"	14 Ene.
"Alfonso XIII"	1 Feb.	"Alfonso XIII"	10 Feb.
"Cristóbal Colón"	4 Mar.	"Cristóbal Colón"	12 Mar.
"Alfonso XIII"	1 Abr.	"Alfonso XIII"	10 Abr.
"Cristóbal Colón"	2 May.	"Cristóbal Colón"	10 May.
"Alfonso XIII"	1 Jun.	"Alfonso XIII"	10 Jun.
"Cristóbal Colón"	2 Jul.	"Cristóbal Colón"	10 Jul.

LINEA PARA NUEVA YORK, CADIZ Y BARCELONA

Próximas Salidas:

"Buenos Aires"	5 Ene.	"Manuel Calvo"	16 Abr.
"Marqués Comillas"	1 Feb.	"Manuel Arnus"	2 May.
"Manuel Calvo"	14 Feb.	"Marqués Comillas"	1 Jun.
"Manuel Arnus"	4 Mar.	"Manuel Calvo"	16 Jun.
"Marqués Comillas"	1 Abr.	"Manuel Arnús"	2 Jul.

MAGNIFICAS CAMARAS. AMPLIOS COMEDORES PARA PASAJEROS DE TERCERA CLASE SERVIDOS POR CAMAREROS. EXCELENTES MENUS CON VINOS.

ESTOS VAPORES ATRACAN A LOS MUELLES DE HAVANA DOCKS CORPORATION.

Para más informes, dirigirse a:

MANUEL OTADUY

AGENTE GENERAL

Palacio Lonja. Teléfonos A 6588 y A 7900. Apartado 707. Habana.

E2487.

COMPA NIE GENERALE TRANSATLANTIQUE

Vapores Correos Franceses

Bajo contrato postal con el Gobierno Francés.

TODOS LOS VAPORES DE ESTA COMPAÑIA ATRACAN A LOS MUELLES DE SAN FRANCISCO O MACHINA

PROXIMAS SALIDAS

Para VERACRUZ.	
"MEXIQUE"	3 Enero
"ESPAGNE"	3 Febrero
"MEXIQUE"	4 Marzo
"ESPAGNE"	3 Abril
"MEXIQUE"	3 Mayo
"ESPAGNE"	3 Junio
"MEXIQUE"	3 Julio
"ESPAGNE"	3 Agosto
"MEXIQUE"	3 Sepbre.
"ESPAGNE"	3 Octubre

Para CORUÑA, SANTANDER, PLYMOUTH y el HAVRE

"MEXIQUE"	15 Enero
A las 12 del día	
"ESPAGNE"	15 Febrero
"MEXIQUE"	17 Marzo

Para CORUÑA, GIJON, SANTANDER, PLYMOUHT y el HAVRE

"ESPAGNE	15 Abril
"MEXIQUE"	15 Mayo
"ESPAGNE"	15 Junio

Sesiones de cinematógrafo diarias en los vapores de esta Compañía, según contrato con la casa "Pathé"

Buena comida a la española. Camareros y cocineros españoles.

LINEA DE NEW YORK AL HAVRE, PLYMOUTH Y BURDEOS

En esta Agencia se expiden pasajes por esta línea por los lujosos y rápidos trasatlánticos "Ille de France", "París", "France", etc., etc.

Para más informes, dirigirse a:

ERNEST GAYE

O'Reilly Núm. 9. Apartado 1090. Teléfono A-1476 HABANA.

E2483.

SANATORIO "DOCTOR PEREZ VENTO"

CALLE BARRETO NUM. 62, GUANABACOA.

Enfermedades nerviosas y mentales. Para señoras exclusivamente.

E2441 Indf. 1 Dic.

DE INTERES GENERAL

PANTEONES — BOVEDAS

Mármol de Isla de Pinos, blanco, gris, veteado, negro y rojo. En el Cementerio de Guanabacoa, uno de los más antiguos de la República, hay tapas de mármol cubano de los años 1717, 1835 y 1851 y no se encuentran rajadas ni curvadas ni desintegradas.

Tapas de 004, $37.00.
Tapas de 006, $48.00.
Tapas de 008, $60.00.
Tapas de 010, $72.00.

Bóvedas con terreno y tapas de 006, $170. Cajas de restos con inscripción, $6. Exhumaciones con caja de mármol, $17.00. Panteones con paredes de mármol macizo des de $700.

MARMOLERA NACIONAL, S. A.

Talleres, Infanta esquina Pedroso. Teléfono A-3720. Exhibición, calle 12 entre 23 y 25. Telf. F-3032.

PROFESIONALES

DOCTORES EN MEDICINA Y CIRUGIA

DR. FELIX PAGES

JEFE DE LA SALA DE CIRUGIA DE LA QUINTA DE DEPENDIENTES

ESPECIALMENTE CIRUGIA ABDOMINAL; ESTOMAGO; INTESTINOS; HIGADO Y APARATO GENITAL DE SEÑORAS

Consultas: Lunes, Miércoles y Viernes de 3 a 5. Domicilio: D. número 200, entre 21 y 23, Vedado.

Teléfono F-1483

E2438 Indf.

DR. J. A. HERNANDEZ IBAÑEZ

CIRUJANO UROLOGO DE LA ASOCIACION DE DEPENDIENTES

Enfermedades Venéreas; Vías Urinarias: Endoscopia y Cirugía de las Vías Urinarias

Consultas: Neptuno número 78, esquina a Manrique. De 11 a. m. a 1 p. m., y de 4 a 6 p. m. Teléfono A-5469. Habana.

E2426 Indf.

DR. GOMEZ DE ROSAS

Cirujano Director de la Policlínica Nacional.

Enfermedades de señoras; Estómago; Vías Biliares y Cirugía General. Consultas de 3 a 5. Cerro 551. Teléfono A-2560.

E2422 Indf.

R. M. GALAINENA

Médico Cirujano

Consultas en Virtudes 84, bajos, de 2 a 4. Teléfono A-7574. Domicilio: 1 número 15 entre 9 y 11, Vedado. Teléfono: F-1054.

E2446 Indf.

DR. GONZALO AROSTEGUI

MEDICO DE LA CASA DE BENEFICENCIA Y MATERNIDAD

Especialista en las Enfermedades de los niños. Médicas y Quirúrgicas. Consultas de 12 a 2. Calle 11 entre K y L. Vedado. Teléfono F-4233.

E2407 Indf.

Dr. Váldes Castillo

Especialista de Enfermedades Nerviosas y Mentales de la «Asociación de Dependientes y de la de Damas de «La Purísima»

Consultas particulares a horas especiales, previo aviso al teléfono F-5125, en Calzada 54, altos, entre F y G, Vedado.

E2449 Indf.

Dr. J. Grau Triana

ESPECIALISTA DE PIEL Y SIFILIS DEL «CENTRO GALLEGO»

Consultas particulares: Martes, Jueves y Sábados de 3 a 6. San Lázaro 217. Teléfono U-6403.

E2448 Indf.

DOCTORES C. E. FINLAY Y F. M. FERNANDEZ

PROFESORES TITULAR Y AUXILIAR DE OFTALMOLOGIA DE LA UNIVERSIDAD DE LA HABANA

Presidente Zayas (O-Reilly número 49, teléfono A-7155. Consultas de 10 a 12 y de 2 a 5 o por convenio previo.

E-2417 Indf.

Dr. RODRIGUEZ CUELLAR

Médico-Clínico

Especialista de las enfermedades del Corazón, de la Circulación de la Sangre. Enfermedades Pulmonares, **Nutricción** y Nerviosas. Estudios Psicológicos. Medicina General. Médico de Niños. Ultimos adelantos de la Ciencia. Metabolismo Basal, Rayos X, Electroterapia, Análisis Clínicos. Consulta Reconocimiento $5 a $10. Pobres Martes y Sábados $2.00. Campanario 197 de 4 a 6 de la tarde. Teléfono A-9225.

E2519 30 d- Ene. 6.

Dr. A. G. CASARIEGO

Catedrático de la Facultad de Medicina de los Hospitales de París New York, Calixto García y Clínica Covadonga. Especialista en enfermedades de los aparatos urinarios y genital (hombres y mujeres). Consultas de 2 a 6. Neptuno 125, bajos

E2454 Indf.

DR. J. LYON

DE LA FACULTAD DE PARIS

Especialidad en la curación radical de las hemorroides sin operación. Consultas de 1 a 3 p. m., diarias. Consulado 19, (altos) entre Prado y Genios.

E2430 Indf.

DR. J. M. VERDUGO

DE LA FACULTAD Y HOSPITALES AMERICANOS Y PARIS

Estómago e Intestinos

Tratamiento eficaz de la úlcera estomacal y duodenal, y de la colitis en cualquiera de sus períodos. Hígado y afecciones de la nutrición.

Consultas de 1 a 3. Horas especiales, previo aviso. Prado 60, (bajos) Teléfono A-4425.

E2444 Indf.

DOCTOR FLORES

ECZEMAS, ALMORRANAS

Ezcemas por antiguas que sean, se garantiza su curación por un procedimiento especial. Tratamiento por el TRIGEMINO. Inyecciones INTRAVENOSAS para Reumatismo, Raquitismo, Linfangitis, Dispepsias y Blenorragia. Neurastenia, por el procedimiento del Dr. Monín. Electricidad Médica para parálisis y nerviosismo, estrechez uretral y sífilis. Curación garantizada. Almorranas, son curadas sin operación ni dolor, pudiendo el enfermo continuar sus trabajos diarios. Análisis de orina: 2 y 3 pesos completo. Impotencia, Curaciones por contrato. Análisis de Sangre, Esputos, Heces fecales Verrugas curadas por electricidad. Consultas diarias de 1 a 5 de la tarde y de 7 a 9 de la noche. Patria 1 y Calzada del Cerro.

E2420 Indf.

Dr. Francisco Javiér de Velasco

Afecciones del Corazón, Pulmones, Estómago e Intestinos.

Consultas: los días laborables de 12 a 2. Horas especiales, previo aviso. Salud 34. Teléfono A-5418

E2442 Indf.

PROFESIONALES

DR. CRUZ DA SILVA

Tuberculosis, Sífilis, Enfermedades del estómago. Clínica: Real esquina Flores (Marianao). Telf. FO-7799. Gratis: San Miguel 125, de 5 a 7 p.m. Teléfono U-1646. Habana.

E2459 Indf.

DR. GONZALO PEDROSO

CIRUJANO DEL HOSPITAL MUNICIPAL DE EMERGENCIAS

Especialidad en vías urinarias y enfermedades venéreas. Cistoscopia y cateterismo de los uréteres. Cirugía de vías urinarias. Consultas de 10 a 12 a. m. y de 3 a 5 p. m. En la calle de Avenida de la República núm. 254.

E2436 Indf.

DR. A. MARTH ARANGO

ENFERMEDADES VENEREAS Y DE LAS VIAS URINARIAS

Consultas: de 5 a 7 p.m. Gervasio 176, entre Reina y Salud. Teléfono M-7703.

E2431 Indf.

DR. RICARDO ALBALADEJO

ESPECIALISTA EN VIAS URINARIAS

Tratamiento especial para la blenorragia, impotencia y reumatismo. Electricidad médica y Rayos X. Prado 62, esquina a Colón. Consultas de 8 a 12 a. m. y de 1 a 6 p. m. Teléfonos: A-3344 A-3344

E2404 Indf.

DR. PEDRO A. BOSCH

Medicina y Cirugía, con preferencia partos y enfermedades de niños, del pecho y sangre. Consultas: de 2 a 4.

E2409 Indf.

Aguiar 11. Teléfono A-6488.

DR. F. GARCIA CAÑIZARES

CATEDRATICO TITULAR DE LA UNIVERSIDAD; DIRECTOR FACULTATIVO DEL «CENTRO BALEAR»; MEDICO DE VISITAS DEL HOSPITAL DE PAULA

Medicina General. Especialista en enfermedades venéreas; sífilis y de la piel. Aguiar 134. Consultas: Lunes, Miércoles y Viernes de 4 a 6. No hace visitas a domicilio.

E2452 Indf.

Dr. Mario Dehogues

MEDICINA GENERAL

ENFERMEDADES DEL CORAZON VIAS BILIARES

Pobres: Consultas gratis. Tratamiento según convenio.

Tratamiento eficaz de la Angina de Pecho; Hipertensión Arterial; Disnea (falta de aire); Agitación; Palpitaciones, etc. Consultas diarias: de 4 a 6 p. m. Consultas especiales: de 10 a 11 a. m., **previo aviso.**

Gabinete: San Lázaro 316. Teléfono U-2569. Habana.

Domicilio: Calle Octava No. 55. Teléfono I-2534. Víbora.

Dr. Alberto S. de Bustamante

PROFESOR DE OBSTETRICIA POR OPOSICION

Especialidad: Partos y Enfermedades de Señoras. Consultas: los lunes y viernes de 1 a 3. Clínica Bustamante y Núñez. Teléfono F-3057. Domicilio: 15 entre J. y K., Vedado, Teléfono F-1864.

E-2411 Indf.

DR. LUIS HERNANDEZ HERNANDEZ

Médico del servicio de Vías Urinarias de la Asociación de Dependiente. Auxiliar del Dr. Hernández Ibáñez. Enfermedades Venéreas y de las Vías Urinarias; Uretroscopia; Cistoscopia y Cateterismo de los Ureteres. Consulta: Animas y Amistad, de 5 a 7 p. m. Telf. M.1808. Domicilio: Neptuno 282. Telf. U-1906.

E2425 Indf.

DR. J. B. RUIZ

Catedrático de la Universidad. De los Hospitales de Filadelfia, New York, «Calixto García» y Sanatorio «La Benéfica».

Especialista en vías urinarias y enfermedades venéreas. Exámenes Uretroscópicos y Cistoscópicos. Consultas de 1 a 3. San Lázaro 221. Teléfono U-6351

E2460 Indf.

Dr. VENERO

Curaciones rápidas de las enfermedades venéreas, impotencia y sífilis. Ozonoterapia, Diaterma, etc Consultas de 10 a 12 y de 4 a 7. San Miguel 55. Teléfono A-9380.

E2458 Indf.

DR. GUILLERMO LOPEZ ROVIROSA

Enfermedades de las Glándulas Internas; Nutrición, Nerviosas y Mentales. Debilidad sexual; Pérdidas; Impotencia. Niños anormales atrasados, raquíticos. Bocios. Afecciones de la piel y de la sangre. Rayos Ultravioletas; (Luz Alpina); Caídas del cabello; Calvicie; Raquitismo; Anemias; etc. Diatermia; Extirpación de verrugas; etc. Calle 23 esquina a 22, Vedado, de 5 a 7 p. m. Domingos de 4 a 6. Consultas por correspondencia: $5.00. Giro postal. Teléfono F-6433.

E2429 Indf.

DR. MANUEL GALIGARCIA

EXCLUSIVAMENTE ENFERMEDADES NERVIOSAS Y MENTALES

Especialista de la Asociación Canaria, Médico de Visita de los Servicios de Nerviosos y Presuntos Enajenados del Hospital «Calixto García»; Ayudante de la Facultad de Medicina.

Consultas diarias de 3 a 5. J número 211, bajos, entre 21 y 23, Vedado. Teléfono F-2775.

Sanatorio para Tratamientos: FINCA KOKOITO, Los Pinos

TELEFONO I-5221

E2421 Indf.

Dr. Pedro Montalvo

Vías Digestivas. Consultas de 4 a 6 p. m. en Belascoaín 79. Teléfono U.-5050.

Avisos en el F.-1972.

E-2349 30d. V 23 Dc.

DR. RUBEN DE VELASCO Y CASTELLANOS

Enfermedades de los Niños. Vías urinarias.

Consultas los días laborables de 1 a 3. Horas especiales, previo aviso. Salud No 34, Habana. Teléfono A-5418.

E2443 Indf.

DR. F. H. BUSQUET

ELECTRO-RADIOLOGO

Rayos X, Ultravioletas, Radium y Tratamientos eléctricos. En su Gabinete y a domicilio. Lealtad número 71. Teléfono A-4474. De 9 a 12 a. m. y de 2 a 5 p. m.

E2410 Indf.

DR. JOSE ALFONSO

Especialista del Centro Asturiano. Oculista, nariz, garganta y oídos. CONSULTAS DE 1 A 4

Telf. M.-2330. Monte núm. 386

E2406 Indf.

DR. VICTOR MANUEL CARDENAL

Neurastenia agotamiento nervioso, histerismo, insomnio, parálisis, epilepsia reumatismo asma, impotencia, demencia, etc. Curación rápida. Consulta: $5.00 de 4 a 6. Perseverancia, núm. 50. Teléfono M-8352. Habana.

E2455 Indf.

DR. MANUEL LOPEZ PRADES

MEDICO CIRUJANO

De las Facultades de Madrid y la Habana. Con 40 años de práctica profesional.

Enfermedades de la sangre, pecho, señoras y niños. Partos. Tratamiento especial curativo de las afecciones genitales de la mujer. Consultas diarias de 1 a 4. Gratis: martes, viernes y sábado. San Miguel 125, (bajos). Teléfonos: U-1646, U-1081 U-1082.

E2428 Indf.

M.E.C.D. 2016

PROFESIONALES

Dr. Manuel González Alvarez
CIRUJANO DE LA ASOCIACION DE DEPENDIENTES
Cirugía en General
Consultas todos los días de 4 a 6 de la tarde. Campanario 59, entre Neptuno y Concordia. Teléfono A-1002. Residencia particular: Calle K, número 15 entre 17 y 19. Vedado. Telf. F-2441.
E2423 Indf.

DR. JOSE J. CHALONS
Médico Cirujano
DIRECTOR DE LA CASA DE SALUD «LA PURISIMA CONCEPCION» JEFE DE CLINICA DEL HOSPITAL «LAS ANIMAS»
Enfermedades infecciosas, sifilíticas y venéreas. Rayo 2, altos esquina a San Rafael. Consultas de 3 a 5. Teléfono M-2655.
E2414 Indf.

DR. PEDRO MORALES INGLOTT
AYUDANTE DE LA FACULTAD DE MEDICINA
Señoras. Partos y niños
Rayos X y electricidad médica en general. Consultas diarias de 2 a 4 p. m. en San Leonardo 17 esquina San Indalecio (altos). Gratis para los pobres los martes y viernes. Domicilio, Octava 55. Víbora. Teléfono I-2534. Víbora.
E2456 Indf.

Dr. Armando Roig y Palenzuela
MEDICO CIRUJANO DENTISTA
Consultas de 2 6. Miércoles y Sábados de 9 a 12 a. m y de 7 a 9 p. m. (previo aviso). Plácido 49. altos. Ha.
E2440 Indf.

DR. ABELARDO LABRADOR
Consultas gratis para pobres de 8 a 12 de la mañana. Pagas: de 3 a 5 de la tarde. Angeles 3, entre Reina y Estrella. Teléfonos A-0801 y U-2256.
Especialidad en enfermedades de señoras; flujos crónicos; metritis, etc. Partos; Venéreo y Sífilis. Riñones; Diabetis; Reumatismo crónico; Emblanquecimiento.
Tratamientos especiales por inyecciones Neosalvarsán, etc. Se hacen radiografías a precios módicos. Blenorragias; Enfermedades del corazón.
E2427 Indf.

DR. MANUEL VIAMONTE
Catedrático Auxiliar de Radiología y Fisioterapia de la Universidad
RADIOLOGO DE LA QUINTA «COVADONGA»
Concordia 64, A, esquina a Lealtad. Teléfono A-6698. De 9 a 10 a. m. y de 1 a 5 p. m.,
Rayos X. Radium, Radioterapia Profunda, Luz Ultravioleta y Electricidad Médica.
E2447 Indf.

OCULISTAS

DR. ALIPIO C. PORTOCARRERO
ESPECIALISTA EN ENFERMEDADES DE LOS OJOS
Garganta, Nariz y Oídos. Consultas de 8 a 11 a. m. Teléfono U-8627. Escobar 50 (altos).
E2434 Indf.

DR. HORACIO FERRER
ESPECIALISTA DE LAS ENFERMEDADES DE LOS OJOS
Consultas de 2 a 6 de la tarde. Consultas por la mañana a horas previamente concedidas. Avenida Wilson y L. Vedado. Teléfono F-4831.
E2419 Indf.

CIRUJANOS DENTISTAS

DR. SALVADOR VIETA Y MORE
Cirujano Dentista
Curaciones rápidas de todas las afecciones de la boca por procedimientos modernos, especialidad en piorrea, abcesos y curaciones de todos los dientes, muelas y raíces desahuciadas, evitando las extracciones. Haciéndose cargo además de todos los trabajos concernientes a su profesión. Consultas y operaciones: De 2 a 5 Calle M entre Línea y 13, Vedado. Teléfono F-4677.
E 2551 Indf. 17 Dic.

DR. VALDES MOLINA
CIRUJANO DENTISTA
Avenida de Italia No. 9, altos, entre Lagunas y Trocadero. Teléfono A-8583. Dentaduras de 15 a 30 pesos. Puentes a $5.00 pieza. Empastaduras $2.00. Trabajos garantizados. Consultasd e 8 a. m. a 7 p. m. Los domingos hasta las 12 del día.
E2453 Indf.

DR. GUERRERO DELANGEL
DENTISTA MEXICANO
Técnica especial para extracciones. Facilidades en el pago. Horas de consultas de 8 a. m. a 8 p. m. Horas especiales para la noche. Trocadero 68. B. bajos, frente al café «El Día». Teléfono M-6395.
E2415 Indf.

DR. J. HERNANDEZ CALZADILLA
Cirujano Dentista
Especialista en extracciones sin dolor ni peligro en niños y señoras en estado con anestesia local o gas. Cura completa de dientes flojos y piorrea alveolar. Puentes y planchas de todas clases, modernas, sin encías. Trabajos de ortodoncia. Arreglo puentes. plantas partidas, faltas de dientes, dentaduras. Consultas diarias hasta las diez de la noche. Reina 76 bajos. Teléfono A-7537.
E2424 Indf.

ABOGADOS Y NOTARIOS

JOSE R. ROS
Abogado
ISMAEL PEREZ MARTINEZ
Procurador
Asuntos civiles y mercantiles; cobros de hipotecas; divorcios; desahucios etc., Reina 59, altos. De 3 a 5 p.m. serla: Informes teléfono F-6086.
E2445 Indf.

DR. FELIPE RIVERO Y ALONSO
Abogado y Notario
Abogado Consultor y Notario de la Asociación de Detallistas de la Habana. Notario de los Centros «Asturiano», «Balear» y «Cafés»
ESTUDIO DE ABOGADOS DE LOS DOCTORES
Felipe Rivero y Alonso; Manuel B. de Cinca; Ricardo Elizalde e Hidalgo Gato; Angel Radillo y Gancedo; Eduardo Bolívar Herrero.
Procurador: Urbano E. Gómez Cádiz. Chacón 25, bajos. Edificio de la Asociación de Detallistas de la Habana.
Teléfonos M-1472 y A-8142.
Cable: Rizenca.
E2439 Indf.

DR. MANUEL ARANDA MUÑOZ
Abogado
Asuntos hipotecarios herencias, toda clase de asuntos civiles. Mercaderes número 9. Departamento 5. Teléfono I-6172.
E2432 Indf.

LABORATORIOS

ANALISIS DE ORINA
Completo, dos pesos. Prado 62 esquina a Colón. Laboratorio Clínico Químico del Dr. Ricardo Albaladejo. Teléfono A-3344.
E2405 Indf.

COMADRONA

AMPARO VIÑALS
COMADRONA
Hijas de Galicia y Particular; ofrece sus servicios, últimos procedimientos, hago asistencia. Consultas gratis diarias. Marquez González 63, entre Sitios y Maloja. Teléfono U-2826.
E 1-15 En.

PROFESIONALES

DR. RAMON ASCANIO SUAREZ
SUBDIRECTOR Y CIRUJANO DEL HOSPITAL «CALIXTO GARCIA»
Cirugía y Enfermedades de Señoras. Consultas de 3 a 6. Perseverancia número 34. Teléfonos A-1975 y F-5948.
E2408 Indf.

CLINICAS

CLINICA BUSTAMANTE
J y 13, Vedado. Cirugía General y Especial. Partos, Rayos X y Laboratorio. Teléfono F-1184.
E2413 Indf.

ENFERMO
Cuando vaya al Hospital, Casas de Socorro o a las Sociedades, fíjese que la Policlínica Internacional da gratis consulta, medicina, análisis, Rayos X, Rayos Ultravioleta, (Luz Alpina), inyecciones especiales intravenosas. Turnos para entrar más pronto de 10 centavos, 25 centavos, 1 peso y 2 pesos. Raspado uterino o cura con creyón por infección o embarazo con vómitos incoercibles incurables clínicamente, 2 pesos. Planchas de Rayos X o análisis para llevar, 1 y 2 pesos.
Policlínica Internacional
Lealtad número 112. Teléfono A-0341. De 10 a. m. a 7 p. m.
E2412 Indf.

CORPORACION
CLINICA
LUZ 24. TELEFONO A-8515
Entre Compostela y Habana. Medicos Cirujanos (ESPECIALISTAS) Enfermedades en general. (OCULISTAS). RAYOS X. (ANALISIS $2,00). Electricidad medicinal. Partos y operaciones. ALMORRANAS CURADAS SIN OPERARLAS.
TATUAJES, verrugas, manchas, &. Rápidamente son quitadas. Blenorragia e Impotencia.
CONSULTAS: $1.00. ATENCIONES DE 12 A 5. (TARDE); 7 A 9 (NOCHE).
E2451 Indf.

GIROS Y LETRAS

J. BALCELLS Y CIA.
S. en C.
San Ignacio 33
Hacen pagos por el cable y giran letras sobre New York, Londres, París y sobre todas las Capitales de España, Islas Baleares y Canarias. Agentes de la Compañía Inglesa de Seguros Contra Incendios «The Royal». Administración de Bienes.
E2479 Indf. 1 Dic.

N. GELATS Y COMPAÑIA
BANQUEROS
Hace pagos por el cable. Facilita cartas de crédito y giran pagos por cable. Giran letras a corta y larga vista sobre todas las Capitales o Ciudades importantes de los Estados Unidos, México y Europa, así como sobre todos los pueblos de España. Londres, París, Hamburgo, Madrid y Barcelona.
E2486 Indf.

CAJAS RESERVADAS
Las tenemos en nuestra bóveda, construídas con todos los adelantos modernos y las alquilamos para guardar valores de los interesados. En esta oficina daremos todos los detalles que se deseen.
N. GELATS Y COMPAÑIA
106 AGUIAR 108, ESQUINA A AMARGURA
E2484 Indf. 1 Dic.

ALQUILERES

A-1 Habana

ALCANTARILLA 21, (altos). Moderna, decorada, próxima Terminal, cinco habitaciones, baño intercalado, motor, 50 pesos. Alcantarilla 23, (altos), una habitación menos, 45 pesos. Gloria 110, moderna, tres habitaciones, bajos, 34 pesos. Corrales 230, moderna, tres habitaciones, altos, 34 pesos. Cuba y Sol, moderna, lujosa, elegante decoración, cuatro habitaciones con balcón a la calle, altos, 65 pesos. Sol 28¾ casi esquina a Cuba, segundo piso, lujosa, elegante, tres grandes habitaciones, 55 pesos. Informes: Doctor Arturo Fernández, Habana 86.
A1 52665 17-7 En.

SE ALQUILA el piso principal de Villegas 81, sala grande, recibidor, 3 cuartos, cuarto de criado, baño intercalado, comedor al fondo y cocina y servicio de criados, informes, Obrapía 75, no alquilo para departamento.
A1 53152 26 ene 3

ALQUILO, Concordia 177, piso segundo, sala, saleta, recibidor, cinco habitaciones, baño intercalado, comedor, cocina y servicios para criado. Agua abundante. La casa más ventilada y clara de la Habana. Informes: Mueblería «La Moda», Neptuno y Galiano. A-4454.
A1 52805 24-3 En.

MAZON 31, entre San José y Valle, se alquila la planta baja, compuesta de sala, comedor, tres cuartos, baño intercalado, cocina, servicio de criados y patio. Informan: Bufete de Arellano. A-2118.
A1 51944 13-4 En.

SE ALQUILA el primer piso de Villegas 44 entre O-Reilly y Progreso, la llave en la bodega de Vicente, en Villegas esquina a Progreso, teléfono FO-7909.
A1 52989 25 ene 4

SE ALQUILA la casa Aguila número 16 casi esquina a Trocadero, sala, saleta, dos cuartos bajos y dos altos, $45, la llave en el café, informan, Aguila 27, sastrería.
A1 53870 31 ene 6

ALQUILO hermosa casa Factoría. Puerta Cerrada, frente Terminal, sala, cuarto, luz, $18, y dos departamentos altos, sala, cuarto, balcón calle, $16, $10.
A1 53890 31 ene 6

NEPTUNO 220, altos, entre Marqués González y Oquendo, sala, cuatro grandes habitaciones, baño completo, comedor corrido, cuarto y servicio criados, cocina gas y carbón, llaves en el 216, bajos, informes, Habana 186, teléfonos M-1541 y F-1941.
A1 53899 31 ene 7

NEPTUNO Y AGUILA
Moderno edificio, alquilo piso primero, sala, comedor, tres habitaciones, patio. Segundo: sala, comedor, dos habitaciones, lujosos baños y cocinas las dos, luz y limpieza escalera. Informan, barra planta baja, M-8049, M-5740.
A1 53888 31 ene 5

ALQUILO, bajos de Escobar 78, entre Neptuno y Concordia, acera sombra, sala, saleta, cuatro cuartos, buen patio, baño, baño criada, amplia, cómoda, muy barata. I-2053.
A1 0010 1-7 En.

SE ALQUILA barata moderna casa Morro 5, bajos, casi esquina a Genios, sala, comedor, seis habitaciones, baño, cocina y dos patios. Llave, en altos.. Alquiler: $55. Informes: A-4358 y M-6263.
A1 0019 1-5 En.

$30.00, se alquila planta baja, sala, comedor, dos habitaciones, baño intercalado, y cocina de gas. Oquendo 116, entre Desagüe y Benjumeda, a tres cuadras de Belascoaín y Figuras. Teléfono U-5078.
A1 53287 27-4 En.

SAN LAZARO 98, bajos, propio para consultorio médico, sala, comedor, tres cuartos, baño intercalado, hall. Informes, M-2863, F-2124. Llave en los altos.
A1 53909 31 ene 10

ROMAY 8, BAJOS
A una cuadra de Monte, casa con sala, comedor, tres cuartos, cocina y servicios, 30 pesos, llave bodega. Informes, San Joaquín 33, M-4803.
A1 53915 31 enero 3

SE ALQUILA casa en el segundo piso de Sol y Villegas, con tres cuartos, sala y comedor decorados, cuarto servicio de criados, cocina y baño intercalado. Informan en la azotea.
A1 53862 31 ene 5

SE ALQUILA una casa moderna, sala, dos cuartos, comedor, baño moderno, $25, Luz esquina a San Ignacio, bodega, teléfono M-4312.
A1 53885 31 enero 6

OMOA 14 D
A una cuadra de Monte, casa con sala, comedor, tres cuartos, cocina, servicios, buena azotea, 30 pesos, llaves al fondo. Informes, San Joaquín 33, teléfono M-1803.
A1 53917 31 ene 3

SE ALQUILA, Fernandina 30, próximo a Cádiz. Sala, tres habitaciones, comedor, patio y servicios. 30 pesos. Informan: Bodega. Teléfono M-4663.
A1 53479 26-3 En.

ALQUILO Marqués González 14, edificio moderno, piso alto, sala, recibidor, dos habitaciones grandes, comedor, baño moderno, cocina gas. Ferretería, Belascoaín esquina San Rafael. U-5215.
A1 5287 7 24-3 En.

ALQUILO pisito muy lindo en lo más céntrico de la Viudad, Villegas 30. Tiene sala, comedor, tres habitaciones, cuarto de baño intercalado y cocina al fondo. Se exigen referencias. Precio último: 50 pesos. Llave e informes: Vidriera tabacos enfrente.
A1 53529 29-3 En.

SAN RAFAEL esquina Lucena, alquilo pisos altos, modernos, sala, saleta, tres y cuatro habitaciones, gran baño, cuarto, baño criados, cocina gas. Ferretería, Belascaín 71, U-5215.
A1 53168 26 ene 5

SE ALQUILAN para oficina o casa huéspedes las dos plantas altas de la casa Amargura 34 entre Cuba y Aguiar; de moderna construcción, con 28 aposentos espaciosos todos independientes, con instalación de agua cada una de las habitaciones; llave en las mismas; informes, Neptuno y Amistad; La Regente; Tel. A-4376.
A1 53289 27-6 En.

SE ALQUILA una accesoria en Jesús Peregrino casi esquina Santiago. Precio de situación. Informa: Luis González, teléfono U-1157.
A1 53582 29-4 En.

ANTON Recio 63, se alquila casa compuesta de sala, saleta, cinco cuartos, patio, servicio sanitario, cocina y azotea. Informan en la misma de 9 a 5. Precio de situación.
A1 53913 31 ene 6

SE ALQUILA en Infanta 43, B., bajos compuesta de sala, saleta, tres habitaciones, baño y cocina de gas. Informes: Luis González, teléf. U-1157.
A1 53583 29-4 En.

EN JESUS PEREGRINO ENTRE INFANTA Y LA QUINTA DE LOS MOLINOS
Se alquilan las preciosas, amplias y ventiladas casas número 112, derecha e izquierda, acabadas de pintar, compuestas de 5 habitaciones, sala, comedor, cocina con su calentador y elegantísimo baño intercalado, patio y servicio de criados, pueden verse de 8 a 10 de la mañana y por la tarde de 4 media a 6, teléfonos A-9791 y M-6035. Cuando las vean, si les conviene pueden tratar con su dueño en el edificio La Metropolitana, departamento 506, en la seguridad de que por el precio habrá arreglo.
A1 53418 28 ene 7

SE ALQUILA el piso segundo y el piso bajo de la casa calle de Obrapía núm. 72, las llaves en el 76 bajos. Informan F.-3221 y M-3741.
A1 53465 29-3 En.

LOS BAJOS MAS MODERNOS DE LA HABANA, 4 CUARTOS EN $26.00
Se alquilan con sala, cuatro cuartos, baño intercalado, etc., a una cuadra de los tranvías de la Calzada de Concha. Justicia esquina Arango. Llaves Bodega al lado. Bajos con dos y tres cuartos a 15 y 20 pesos.
A1 53481 29-5 En.

SAN LAZARO 478, entre M. y N.; se alquila la planta baja compuesta de portal, sala, tres cuartos, baño intercalado, comedor, pantry, cocina, cuarto y servicio de criado; garage para una máquina con cuarto para el chauffeur. Precio: 75 pesos. La llave en la misma. Informan: Bufete de Arellano. A-2118.
A1 53462 29-13 En.

BELASCOAIN 613 E
Se alquilan los altos entre Figuras y Carmen, con sala, comedor, tres cuartos, baño moderno intercalado, y un cuarto en la azotea con servicio, informa nen San Miguel 100, Carlos Rodríguez.
A1 53628 29 en 8

HABANA esquina Luz, alquilo primer piso muy lindo, moderno, barato, independiente, con baño intercalado y balcones, ambas calles. Informes: Bodega.
A1 53485 29-3 En.

SE ALQUILA el primer piso de la hermosa casa, Gervasio número 131, entre Salud y Reina, lujosamente decorada. Compuesta de sala, saleta, tres habitaciones, comedor al fondo, cocina, baño completo, y cuarto y baño de criados. Las llaves en los bajos. Informan en el teléfono F-5386.
A1 53539 29-3 En.

OBISPO 89. Se alquilan estos céntricos y espaciosos altos, propios para oficinas. Precio módico. La llave e informes en el número 66. Casa de Langwith.
A1 53536 29-3 En.

ANIMAS 127. Se alquila los bajos, compuestos de sala, comedor, cinco cuartos, baño, cocina, patio y traspatio. Precio: 70 pesos. Los altos de sala, comedor, cinco habitaciones, baño y cocina. Precio: 50 pesos. Informan: Bufete de Arellano. A-2118.
A1 53469 29-13 En.

ALQUILO los altos, Soledad 21 y 23, entre Jesús Peregrino y Pocito, a media cuadra del Colegio La Salle, una de Carlos III, modernos, grandes, doble servicios, cuarto de criados. Verlos y gustarán. Precio: 40 pesos. Valen 80. Teléfono M-5274.
A1 53540 29-6 En.

CAMPANARIO 28, bajos, se alquila zaguán para automóvil, sala, recibidor, comedor, cinco cuartos, baño intercalado, cocina, patio y traspatio, precio, $60. Informes, Campanario 26, La Rosalía, teléfono A-4476.
A1 53435 28-3 En.

CONSULADO 14 altos, casi esquina a Prado, recibidor, sala, tres cuartos, baño completo, cuarto y servicio de criados. La llave enfrente. Informes Obispo 16.
A1 53666 30-5 En.

SE ALQUILA en Estrella 235, altos y bajos, entre Infanta y Ayesterán, compuesta de sala, saleta, tres habitaciones, baño y cocina de gas, informa: Luis González. U-1157.
A1 53581 29-4 En.

SE ALQUILA en Virtudes 162, altos, entre Oquendo y Soledad, compuesta de sala, saleta, tres habitaciones, baño y cocina de gas. Informa: Luis González. U-1157.
A1 53576 29-4En.

SE ALQUILA en Desagüe 92 casi esquina a Infanta, una casita compuesta de sala, comedor, dos habitaciones, baño y cocina. Precio de situación. Informa: Luis González. Teléfono U-1157.
A1 53575 29-4 En.

SE ALQUILA, Benjumeda 90, bajos, casi esquina Infanta, compuesta de sala, comedor, dos habitaciones, baño y cocina de gas. Informa: Luis González. Teléfono U-1157.
A1 53574 29-4 En.

MODERNA, Monte 166, terraza, sala, saleta, cuatro habitaciones, baño intercalado, comedor, cocina, cuarto servicio de criados, patio, Carmen 8, teléfono A-2066.
A1 53620 29 ene 8

ALQUILO preciosos bajos Florida 49 esquina Vives, sala, comedor, dos cuartos, cuarto baño, cocina gas, $28. Informes: Monte 118, Optica. M-9321.
A1 53710 30-5 En.

SE ALQUILAN los altos de Carlos III número 201, la llave en la bodega, informan, teléfono M-2504.
A1 53567 29 ene 13

ALQUILO Lucena 21 entre San Rafael y San José piso alto moderno, sala recibidor, 4 habitaciones comedor, gran baño, cuarto baño criados, cocina gas. Ferretería, teléfono U-5215.
A1 52586 29 ene 8

GALIANO 1-C, entre San Lázaro y Malecón, sala, comedor, tres habitaciones bajas y dos dormitorios altos, 43 pesos mensuales, con dos meses fondo. José Pasarón, San Rafael 39, alts.
A1 53587 29 ene 8

MODERNA, Malecón 73, sala, comedor, dos habitaciones, baño, cocina, cuarto criados, patio. Carmen 8, teléfono A-2066.
A1 53621 29 ene 8

SAN LAZARO número 328, casa moderna; tres habitaciones; baño intercalado. 45 pesos. Informan: Teléfono F-3862.
A1 53767 30-7 En.

SE ALQUILAN baratas, modernas casas Suárez 116-A, altos y bajos, con sala, saleta, comedor, cuatro habitaciones, baño intercalado, cocina, servicios criados, cada una. Llave, en el número 116, altos. Alquiler: $40. Informes: A-4358, M-6263.
A1 0021 1-5 En.

MARINA 21 altos, frente al Parque Maceo, moderno piso alto, sala, comedor, tres cuartos, baño intercalado, servicios de criados. La llave en la fonda. Informes Obispo 16.
A1 53672 30-5 En.

SAN MIGUEL 254-B, altos, casi esquina a Hospital, amplia, fresca, próxima Parque Trillo, sala, comedor, cinco cuartos, doble servicio, $45.00. Llave e informes en los bajos.
A1 53697 30-3 En.

SALUD 152 altos, entre Oquendo y Marqués González, sala, tres cuartos, comedor, baño intercalado. La llave en los bajos. Informes Obispo 16.
A1 53670 30-5 En.

VILLEGAS número 23, casa moderna; cuatro habitaciones; sala; saleta; baño intercalado; comedor y cocina, 55 pesos. Informan: F-3862.
A1 53766 30-7 En.

ALQUILO altos y bajos, a precios de situación, con agua en abundancia, S. Rafael 143, 147, 163 entre Lucena y Marqués González, sala, comedor, tres cuartos y servicios. Marqués González 6 entre San Rafael y San José y Zanja 108 altos, esquina a Oquendo. La llave en la esquina. Informes Obispo 16.
A1 53673 30-5 En.

TEJADILLO 32 bajos. Amplia y cómoda casa, propia para familia larga o huéspedes en $95. Las llaves al lado. Informes Obispo 16.
A1 53667 30-5 En.

MALECON 4 al lado del Unión Club, con entrada por San Lázaro 24, propia para Club o familia larga. La llave de 2 a 5 p. m. Informes Obispo 16.
A1 53671 30-5 En.

PISOS ALTOS
completos, modernos, frescos, céntricos, confortables. Sala, comedor, dos, tres y cuatro cuartos dormitorios; cuarto y servicio de criados, con entrada independiente. Renta de situación. "Gran Edificio Providencia", Carlos III nº 12, esquina a Oquendo.
E2575 6d 5 En.

SITIOS 26. Alquilo en 34 pesos, planta baja con sala, dos cuartos, comedor y servicios. La llave en la Bodega. Informan: Bernaza 23. Tintorería.
A1 53832 31-4 En.

SE ALQUILA piso moderno, muy fresco y habitación a parte, en la azotea. Casa Ruisanchez, Angeles y Estrella. A-2024, M-9203.
A1 53831 31-3 En.

CONCORDIA 20, se alquilan bajos, sala, saleta, comedor, cinco cuartos, baño, cocina, cuarto y servicios de servidumbre. La llave en los altos e informes en Lamparilla 9. Teléfono A-2950.
A1 53834 31-8 En.

OQUENDO 5, D, ALTOS
Sala, saleta, cinco habitaciones, comedor. dos baños, cocina de gas y carbón, despensa, servicio de criados, lavadero de ropa, precio, 65 pesos. Informan: F-2134.
A1 53820 31-6 En.

SOLEDAD 50
Altos, sala, saleta, tres habitaciones, baño intercalado, cocina de gas. Informan: F-2134. Precio: 40 pesos.
A1 53822 31-6 En.

SE ALQUILA primer piso Somerueos 2, sala, recibidor, tres cuartos, baño intercalado, comedor cocina gas. Precio único $45. Informes F-4393.
A1 53704 30-3 En.

CRESPO 44 altos y bajos, sala, comedor, tres cuartos, patio y servicios. La llave en la bodega. Informes Obispo 16.
A1 53668 30-5 En.

ALQUILO modernos altos, Animas 110. Sala, recibidor, siete habitaciones, dos baños, comedor, pantry, cocina, cuartos y servicios de criados, cuarto lavadero en la azotea. Teléfono F-3539.
A1 134 2-7 En.

ALQUILO MODERNA casa en Arbol Seco 71-A, bajos entre Santo Tomás y Benjumeda, compuesta: De sala, recibidor, tres habitaciones, baño completo, cocina de gas, con calentador y comedor. Precio $35.00. Más informes a los teléfonos U-1478 y U-5089.
A1 171 2-17 En.

EN 50 PESOS se alquilan los altos de Amistad y Bernal. Cinco cuartos, sala, comedor, cuarto baño. Llave: Carnicería. Informan: Tejadillo 45.
A1 150 2-12 En.

SE ALQUILA
$30.00, Manrique 185, cerca de Reina, con tres cuartos, está en perfectas condiciones, y el precio de situación. Informan, A-9819. Concordia 61.
A1 169 2-7 En.

$55, ALQUILO, altos, amplios, acabados pintar, San Lázaro 101, casi esquina Galiano, sala, comedor, tres habitaciones, cielo raso, cuarto baño grande, motor para agua. dueño bajos.
A1 159 2-5 En.

SE ALQUILAN los altos independientes de Concordia 150, C, entre Oquendo y Soledad, agua abundante, baño completo, a precio de situación. La llave en la misma.
A1 191 2-8 En.

PRADO NUM. 11, en proporción, se alquila el primer piso con sala, dos recibidores, cinco cuartos, baño intercalado, comedor y galería. Para verlos en la misma de 2 a 5 de la tarde. Para informes: Sr. Manteca, Cuba 76 y 78.
A1 214 2-17 En.

SE ALQUILAN los bajos San Lázaro 312, con saleta, sala, comedor, tres grandes cuartos, baño frío y caliente intercalados; la llave en la misma. Informan: F-1405.
A1 216 2-8 En

SE ALQUILAN los modernos bajos San Lázaro 174 entre Blanco y Galiano, con sala, recibidor, comedor, tres cuartos, baño frío y caliente; cuartos y servicio criados independiente. La llave en el 312. Informan F-1405.
A1 217 2-8 En.

PERSEVERANCIA 10, bajos, a una cuadra del Malecón, 4 habitaciones, sala, comedor, baño intercalado, servicio y cuarto criados. Llave e informes: Consulado 101.
A1 189 2-8 En.

PRADO 62 esquina Colón, se alquilan los altos con algunos muebels o sin ellos, acera sombra, tiene garage, teléfono I-4960.
A1 117 1 enero 11

ALQUILO segundo piso, moderna, con sala, comedor, cuatro cuartos, baño intercalado, cocina gas, calentador, en Rayo 66, una cuadra Reina, informan en la misma.
A1 31 1 enero 8

ALQUILO altos, Tejadillo 40, magnífica casa, sala, comedor, cuatro habitaciones, cuarto de baño, cocina de gas y servicio para criados. Precio: 60 pesos. Llave: Aguacate 42, altos. Informes: teléfono A-3314.
A1 203 2-6 En.

SE ALQUILA en Neptuno 211, esquina a Oquendo, segundo piso, casa moderna construcción, precio, 35 pesos. Informes, bodega, teléfono M-6202.
A1 82 1 enero 3

28 Y 30 MODERNOS bajos y altos Finlay 139 y Salud 180. Sala, comedor, dos cuartos, baño intercalado, cocina gas.

25 SALUD y Castillejo. Sala, comedor, dos cuartos, gran patio.

20 PESOS Campanario 228, portal, sala, cuarto.

14 PESOS Departamento alto vista calle y cuarto en 12 pesos. Banja 137.

LOCALES para comercio. Salud esquina Aramburo y Campanario, 228 se dan baratas.

EGIDO y Corrales, se admiten proposiciones por todo o parte, compónese bajo salón de 800 metros, altos 35 habitaciones. Informes teléfono U-4603.
A1 53438 30-5 En.

A-2 Vedado y Príncipe

$36 PLAZA DEL MAINE $40
Por tranvía, M y 13. Casas muy independientes, sala a la calle, tres habitaciones, baño intercalado, cuarto y baño criada, cocina gas y comedor al fondo ambos salida independiente. Gran Edificio Maine Apartments, 10 minutos de su oficina. Familias escogidas exclusivamente. Viva entre Calzada, Línea y Malecón. Frente al parque y Gran Hotel Nacional. Esquinas $48 y $44. Hay amueblados, garages y farmacia.
A2 47524 N27 My.

VEDADO. Se alquila la espléndida casa de una planta, calle M. núm. 35. entre 19 y 21, con garages y demás comodidades. Informes: al lado, M, número 37.
A2 53048 26-10 En.

ONCE 103 y 105, D, entre 20 y 22, preciosos chalets estilo Renacimiento Español. Informan en la bodega y teléfono A-1051.
A2 53149 26 ene 5

VEDADO. Se alquilan altos de lujo, calle 4 182, con sala, recibidor, comedor, cuatro habitaciones, terraza, baño de lujo, cuarto y servicio de criados. Informan, Inquisidor 28. A-6483.
A2 53202 26 ene 3

VEDADO. Calle Dos número 6 y medio, entre Calzada y Línea, alquilo bajos, portal, sala, saleta, cinco habitaciones, baño intercalado, jardín, garage y demás servicios. Llave en los altos. Informes: Calle Seis núm. 240, esquina a 25. Teléfono F-2406.
A2 009 1-6 En.

F NUMERO 205 altos, esquina a 21, preciosa casa con tres habitaciones y demás comodidades modernas. Informan en la bodega y teléfono A-1051.
A2 53332 27 ene 6

SE ALQUILAN
Los altos C número 4, frente al parque Villalón, en 80 pesos, compuestos de terraza, sala, recibidor, cinco hermosas habitaciones, baño intercalado, pantry, cocina, servicio de criados y cuarto en la azotea. Informan en los bajos. Con buen fiador.
A2 53349 27 ene 4

VEDADO, Se alquila, calle 10 número 205, entre 21 y 23. Jardín, portal, sala, comedor, tres cuartos, baño, cocina y patio. Llave: Bodega, 10 y 23.
A2 53311 27-4 En.

VEDADO. Alquilo elegante residencia próxima a desocuparse, A número 248, entre 25 y 27, sala, recibidor, hall, biblioteca, comedor, pantry, cocina, calentador, cinco cuartos familia y tres de criados, closets, baños, garages. Verse de 10 a 12. Teléfono F-2635.
A2 53259 27-3 En.

MODERNO chalet Renacimiento español, se alquila calle 21 entre 24 y 26, Vedado. Tres cuartos, baño intercalado, garage, etc. La llave al lado. Informan: Fomento y Fabricación. Teléfono M-7245. Aguiar 106.
A2 53255 31 5 En.

SE ALQUILA en 70 pesos, casa calle E o Baños, número 253, esquina a 25, con jardín, sala, cinco cuartos, dos patios, cocinas gas y carbón, cuarto y servicio criados. Dueño: E, número 53, entre 23 y 21.
A2 53707 30-3 En.

BAÑOS 187, entre las líneas de 17 y 23, alquilo altos modernos; terraza, sala, recibidor, cuatro habitaciones, agua fría y caliente y demás comodidades, precio de situación.
A2 53839 31-7 En.

SE ALQUILAN los hermosos altos, a la brisa, en Ave. Wilson y M, con garage. Informan en los bajos.
A2 53844 31-4 En.

EDIFICIO TAVEL, 21 Y C
Se alquilan casas con sala, comedor, cocina y baño, con dos y tres y cuatro habitaciones; otra con sala, cuarto, cocina y baño. F-6252 y U-1710.
A2 53837 31-30 En.

SE ALQUILAN los bajos de F número 18 A entre 11 y 13. Informan, 17 421, en los altos.
A2 53145 26 ene 3

C ENTRE 21 Y 23
Se alquilan altos con terraza, sala, comedor, cinco cuartos, corredor, baño y cocina, $50. También hay bajos con jardín y portal. Informan: Bodega de C y 21. Teléfonos F-6252 y U-1710.
A2 53836 31-30 En.

MODERNO PISO BAJO, calle 27 esquina a 4, Vedado, se alquila con espléndido parque privado. Cuatro cuartos, baño intercalado, porch, garage, etc. La llave en los altos. Informan: Fomento y Fabricación. M-7245. Aguiar 106.
A2 53501 29-5 En.

SE ALQUILAN casitas independientes (altos y bajos), con sala, comedor, dos amplias habitaciones, cocina y baño, en $14.00, $15.00 y $16.00, mensuales. Pasaje Vega, Calle 15 entre 18 y 20, Vedado.
A2 53499 29-3 En.

VEDADO. Calle Baños 281 entre 27 y 29. Se alquila un chalet moderno, tiene garage, jardín, portal, sala, tres habitaciones, hall, comedor, calentador y cocina gas, lavadero, cuarto y servicio criada. La llave al lado, en el 279. Para más informes: Nueve número 6. Teléf. F-5431.
A 53760 30-5 En.

VEDADO. Alquilo casa nueva, sala, tres cuartos, baño intercalado, hall, comedor, cocina, garage. Precio: 60 pesos. E núm. 248, bajos, entre 25 y 27.
A2 145 2-8 En.

AMUEBLADA: Se alquila la cómoda y bien situada casa F esquina a 25 Vedado, con cuatro dormitorios, 2 baños, dos garages y confort moderno para familia de gusto. Teléfono F-4963.
A2 127 2-12 En.

$110, ALQUILO hermosa casa una sola planta, B número 242, casi esquina 25. Sala, saleta, comedor, cuatro habitaciones, baño, cuarto criado, garage grande patio, traspatio con frutales.
A2 160 2-11 En.

SE ALQUILAN dos altos modernos 25 número 347 entre A. y Paseo. Tres cuartos, baño intercalado, cuarto servicio criado. Puede verse de 2 a 4. Informan: F-3645.
A2 184 2-11 En.

VEDADO. K. 195, fresca casita interior, portal, sala, comedor, dos cuartos, cocina, baño, patio, $28.00. Informan en la misma, de 1 a 5.
A2 53696 30-3 En.

SE ALQUILA la casa calle H. número 225, entre 23 y 25, compuesta de sala, comedor, cuatro cuartos y demás servicios, cocina de gas y carbon. Informan al lado.
A2 53689 30-7 En.

ALQUILO bonitos altos, calle 21 número 45, entre J. e I. Vedado. Sala, tres cuartos, baño intercalado, comedor, cocina gas. Gana 45 pesos. Llave en la misma.
A2 209 2-8 En.

VEDADO. Avenida de los Presidentes 230, entre 23 y 25, bajos, frescos y claros, jardín, portal, sala, cinco habitaciones, dos baños, comedor, pantry, cocina, dos cuartos criados, servicio, garage, cuarto chauffeur, servicio, patio. $120.00, sin garage $110.00. Informan en los altos.
A2 53698 30-3 En.

SE ALQUILAN amplios altos, 17 entre F. y G., número 228, moderno, acera de la sombra con sala, recibidor, hall, tres cuartos, baño intercalado, comedor, cocina, cuarto y servicio criados, agua fría y caliente. Llaves e informes en los bajos. Teléf F-5724.
A2 C6123 10 Dic. Indf.

SE ALQUILA la gran casa de Línea 6. El fondo dá a la Calzada. Informes: F-4409.
A2 53493 29-4 En.

SE ALQUILA la casa de Paseo 37 esquina a 17, Vedado. Informan en 17 número 342.
A2 52696 17-30 En.

SE ALQUILA la planta baja de la casa calle 20 entre 15 y 17, que se compone de jardín, portal, sala, hall, cuatro cuartos, baño intercalado, comedor, cocina, cuarto y servicios de criados, patio y traspatio, precio, $55 mensuales, la llave en los altos. Informan, bufete Arellano, A-2118.
A2 53887 31 ene 15

CALLE 11 número 137 entre K y L, alquilo casa con sala, saleta, seis cuartos, baño, cocina, cuarto de criados y jardín, precio, $60. Informan en la misma.
A2 53912 31 ene 6

ALQUILO altos modernos, I número 207 entre 23 y 21, sala, recibidor, comedor, cuatro cuartos, baño intercalado, cuarto servicios criados, llave e informes, H 227 entre 23 y 25.
A2 53897 31 ene 7

B NUMERO 4, entre Tercera y Quinta, con sala, comedor, biblioteca, cuatro cuartos, baño, pantry, cocina, dos de criados, garage, etc., patio, frutales, la llave en los altos, teléfono F-5146.
A2 53893 31 enero 3

SE ALQUILAN los espléndidos altos de la calle Paseo número 25 con siete grandes habitaciones y demás comodidades, abierta de 4 a 6. Informes, locería La República. Teléfono A-1796.
A2 53826 31 ene 15

ESPLENDIDOS BAJOS
Línea 79 entre 2 y 4, Vedado, dos cuadras cine Trianón, una parque Paseo. Portal, sala, hall, terraza costura, biblioteca, 5 habitaciones dormitorios, 2 baños intercalados, galería interior, jardín, comedor, pantry, cocina, dos cuartos criados, baño, garage dos máquinas, lavandería, $120. Quintana, M-3193.
A2 53865 31 ene 7

SE ALQUILA barata, la gran casa Dos número 161, entre 17 y 19; con jardín, portal, sala, hall, seis habitaciones, comedor, baño completo, cocina, cuarto y servicios criados. Alquiler: $75. Llaves en la misma. Teléfonos: A-4358, M-6263.
A2 0020 1-5 En.

SE ALQUILA la casa B número 7, entre 5 y Calzada, 3 habitaciones, sala, comedor, terraza y cuarto de criados, todo moderno, la llave en la tienda, teléfono F-5432.
A2 C6153 29 ene 3

VEDADO, alquilo hermoso y fresco chalet, compuesto garage y todas las comodidades, $110. Calle C número 225 casi esquina 27, verlo de 9 a 11 a. m.
A2 53617 29 ene 3

OCHO No. 30 entre 11 y 13, Vedado, con jardín, portal, sala, saleta, baño completo, cometdor, cuatro cuartos dos habitaciones de criados, cocina, pantry, patio y traspatio. Renta $100. Informes Obispo 16.
A2 53674 30-5 En.

ALQUILO calle 27 entre A y B No. 322 casa lujosa, propia dos familias, siete habitaciones, baños intercalados, dos cuartos altos con baño, garage para dos máquinas. Informes F-4070.
A2 53762 30-5 En.

BAÑOS 52
Casa moderna, grande, jardín al frente, baño intercalado, graage dos máquinas. Informan al lado. Teléfono F-3962.
A2 53765 30-7 En.

SE ALQUILA una finquita con terreno y casa chica en la calle 26, en el Vedado. Teléfono F1439.
A2 53763 30-6 En.

SE ALQUILA un moderno pisito alto en lujoso edificio, para familia corta. Con garage privado si se desea. Lugar preferente del Vedado. H, No. 184 entre 21 y 23. Informes el portero.
A2 53675 30-5 En.

VEDADO alquilo casa nueva jardín, portal, sala, comedor, dos cuartos, baño intercalado completo, agua caliente, cocina gas, patio. 5a. 76 entre A y B.
A2 53792 30-4 En.

SE ALQUILA N esquina a 17, Vedado, cómoda casa con jardín, portal, sala, comedor, cuatro cuartos, baño completo y servicios de criados. La llave al lado. Informes Obispo 16.
A2 53669 30-5 En.

VEDADO. Se alquila, calle 17 número 595, entre 26 y 28. Casas interiores, dos cuartos, sala, comedor, cocina y baño, 20 pesos; y otra con sala, cuarto, comedor, baño, cocina, 16 pesos. Modernas. Teléfono F-1183.
A2 53827 31-15 En.

VEDADO. Calle 9 número 5, entre K y J., altos, alquila casa moderna, terraza, sala, recibidor, cuatro cuartos, baño intercalado, cocina de gas, cuarto y servicio de criado, garage y cuarto de chofer, $75. F-1183. Llave en la bodega.
A2 53828 31-15 En.

LINEA 19. Se alquila para industria o particular, casa de una sola planta con jardín, portal, sala, comedor y tres habitaciones. La llave e informes en la misma.
A2 53682 30-4 En.

ALQUILO amueblada buena casa en el Vedado. Informes: F-4283.
A2 142 2-10 En.

A-3 Cerro y Palatino

SE ALQUILA la casa San Salvador número 7, B., esquina a Arzobispo; Cerro. Compuesta de sala, saleta, dos cuartos; baño, cocina y patio. La llave en la bodega de la esquina. Informan en el teléfono F-5386.
A3 53538 29-3 En.

ALQUILO a una cuadra de la Calzada del Cerro, la casa Santovenia 3, altos, con sala, comedor, dos cuartos, cocina y servicios. $22.00.
A3 53047 26-3 En.

CERRO. Reparto Betancourt. Se alquila en San Quintín y Cerezo, una casa nueva, sala, cuarto y comedor, patio grande. Las llaves e informes en la Bodega.
A3 188 2-7 En.

ALQUILO EN PRECIO MODICO
Los modernos altos de Domínguez letra C, casi esquina la Calzada del Cerro, la llave en la barbería de enfrente, informes en el teléfono X-2651.
A3 108 1 ene 5

ALQUILO Zequeira número 94 entre Consejero Arango y Saravia, sala, tres habitaciones, comedor, amplia cocina y patio, precio. $25. M-1058.
A3 53146 26 enero 5

SAN CRISTOBAL núm. 6, Cerro, se alquilan los altos de esta casa en $22. Son frescos y cómodos y sólo una cuadra del paradero del tranvía. La llave en los bajos. Informan en el M-2000 y M-3940.
A3 53094 26-3 Dic.

AMENIDAD Y CRUZ DEL PADRE
A una cuadra de Infanta, se alquilan casitas con sala, dos cuartos, baño y patio, teléfono U-1710.
A3 52063 13-18 En.

EN EL REPARTO Palatino se alquilan dos casas, jardín, portal, sala, comedor, dos cuartos, baño moderno, precio 22 pesos, otra sala, dos cuartos, baño moderno, agua caliente en todos los aparatos, precio 15 pesos. La Cuba por la esquina, Tercera número 30. Figueroa.
A3 53784 30-5 En.

A-4 Marianao y sus Repartos

ALQUILO Núñez 19, entre Miramar y Lanuza en Reparto Columbia, muy cerca La Tropical, casa moderna, acabada de pintar, con portal, sala, tres habitaciones dormir baño completo intercalado, comedor, cocina, agua abundante fría y caliente, patio amplio con entrada independiente. Alquiler muy barato. La llave en Miramar 105. Informes: Prado 125, teléfono A-1556.
A4 53271 27-3 En.

EN MARIANAO
En $40.00 se alquila la casa General Lee número 37-B, compuesta de portal, sala, comedor, 3 cuartos grandes, cocina, servicio intercalado con cuarto y servicio para criado. Informes en el jardín El Clavel, General Lee y San Julio, teléfonos FO-7029, FO-7238, Marianao.
E2572 3 En.

MARIANAO. Se alquila en General Lee número 6, letra B, entre dos líneas, sala, recibidor, cinco cuartos, comedor, servicios para criados. Informan: FO-7444.
A4 53665 30-4 En.

EN $25 SE ALQUILAN, casas en la Calzada de la Playa, frente al Asilo «María Jaén», compuestas de sala, comedor, tres habitaciones, baño intercalado, cocina, patio, portal y garage. Las llaves al lado, casa número 1. Informa: García Tuñón, Aguiar y Muralla. Teléfono A-8786.
A4 53681 30-3 En.

REPARTO Almendares, frente Ursulinas alquilo casitas independientes, completas, jardín, sala, cuarto, servicios, patio, precio de 7 a 17 pesos. Informes, encargado, calle 13 esquina a 2. M-2863.
A4 53908 31 ene 10

RESIDENCIA EN MIRAMAR SE ALQUILA EN $160.00
Situada en la calle Dieciocho entre las Avenidas Tercera y Quinta, del Reparto Miramar, a la acera de la sombra, con jardín, portal, escalinata y marquesina para bajada de automóviles, sala, comedor, cuatro habitaciones con su closet, hall central, dos baños intercalados completos, patio sevillano interior, pantry, cocina, despensa, cuarto y servicio para criados, y en cuerpo aparte, garage, cuarto y servicio para chauffeur, lavadero, patio, jardines laterales y cenador al fondo. Alquiler: $160.00. Ingeniero Cristóbal Díaz, teléfonos: M-9650 y M-7058.
A4 0030 1-6 En.

SE ALQUILA el chalet, Buena Vista entre Lanuza y Miramar, Columbia, a una cuadra del tranvía que va a Marianao, su alquiler no guarda comparación con la capacidad que tiene; compuesta de sala, tres grandes habitaciones, comedor frente al jardín, baño intercalado, cocina, cuarto de criado con su servicio separado, garage. No deje de verla, se está pintando. Informan en la bodega de Lanuza y Buena Vista, queda próxima a los colegios.
A4 57 1 enero 6

SE ALQUILA o se vende una casa en Consulado y calle 11, en los jardines de Cuban Telephone, Almendares, teléfono 1557.
A4 111 1 ene 4

MARIANAO. Alquilo casa moderna, portal, sala, comedor, dos cuartos, baño, Avenida Quinta entre 6 y 8. Tranvía dos cuadras. Buenavista. Neptuna 42, Café Díaz. M-4089.
A4 151 2-10 En.

REPARTO KOHLY, en Ave. Central y Victoria, dos cuadras Casino Alemán, alquilo chalet, con o sin muebles, cuatro cuartos, portal, comedor, dos baños, jardín, patio, traspatio con árboles frutales, garage. Teléfono: FO-1472.
A4 210 2-6 En.

A-5 J. del Monte y Víbora

ALQUILO en $27, bonitos altos en Pocito y San Lázaro, Víbora. Sala, saleta, tres habitaciones, servicio intercalado. Informes, Doña Clara, en los bajos, por San Lázaro.
1 ene 7

ARMAS 76
Esquina a Vista Alegre. Sala, saleta, 3|4, comedor, baño completo, agua constante por motor, $35. Telf. I-6566.
A5 53166 26 ene 3

ALQUILO: José María Heredia 13 y 15, esquina a Luis Estevez, Víbora, casas con jardín, portal, sala, dos cuartos, comedor, baño intercalado, cocina y patio. Todo moderno. Llaves en la bodega de enfrente. Informan: A-2335.
A5 53466 29-6 En.

ALQUILO Jesús del Monte 441, esquina Colina, por Colina, letra G, casita, portal, sala, cuarto, cocina, servicios, patio independiente, $17. Llave en la carnicería, teléfono I-5125.
A5 53557 29 ene 3

CORREA No. 5, ALTOS
A una cuadra de la Calzada, sala, saleta, cuatro habitaciones, baño intercalado, comedor y cocina, renta $33. Informan, teléfonos A-9738 y F-3365.
A5 53604 29 ene 8

SANTA IRENE No. 94 ESQ. A
Serrano, casas nuevas, de sala, saleta, dos y tres habitaciones, cocina y baño desde 10 pesos. Informan en la misma, el encargado.
A5 53605 29 ene 13

CORREA 17
Jardín, portal, sala, saleta, 3|4 muy amplios, baño intercalado, patio y traspatio, cuarto y servicio criados, $45. I-6566.
A5 53165 26 en 3

VIBORA, San Mariano entre J. A. Saco y Luz Caballero, se alquila una espléndida casa, sala, recibidor, cinco amplias habitaciones, dos baños intercalados, comedor, pantry, cocina de gas, cuarto y servicios de criados, garage y habitación de chofer, jardín alrededor. informan, Rayo número 110, teléfono A-9743.
A5 53563 29 ene 6

SE ALQUILA Armas número 123, altos, entre San Francisco y Milagros, compuesta de sala, recibidor, dos cuartos, comedor, cocina y cuarto de baño completo. Informa: Luis González; teléfono U-1157.
A5 53573 29-4 En.

SE OFRECE un jardinero práctico, acabado de llegar del extranjero, formal, hombre fuerte, habla inglés, alemán y algo de español, solicita trabajo en casa seria. Informan: Acosta 35, altos. John Herberth.
A5 211 2-3 En.

SE ALQUILA una bonita y moderna casa, Víbora, reparto Acosta, calle Carlos Manuel de Céspedes 30, portal, sala, tres habitaciones, baño completo, comedor al fondo, cuarto de criado, con su servicio, garage, cocina, patio y traspatio; agua abundante. Precio económico. Informan: U-3574.
A5 201 2-6 En.

SE ALQUILAN dos modernas y bonitas casas, Víbora, reparto Acosta, Gertrudis 89 y 81, compuestas cada una de portal, sala, dos habitaciones, baño completo con calentador, comedor al fondo, cocina, patio y traspatio, agua abundante. Precio reajustado: 25 pesos. Informan: U-3574.
A5 202 2-6 En.

PROPIA PARA SANATORIO
o larga familia, alquilo en la parte más alta del reparto Víbora Park el Palacio Godoy, compuesto de dos plantas, cuatro baños de familia y garage; situado en el centro de una manzana, terreno cercado, con árboles frutales. Informes: FO-1906.
A5 53772 30-5 En.

CALZADA de la Víbora esquina Jenaro Sánchez, frente al Paradero de la Habana Central, un bajo moderno, con sala, hall, dos cuartos, patio y servicios. La llave en la esquina. Informes Obispo 16.
A5 53676 30-5 En.

ALQUILO moderna y espaciosa casa, calle San Francisco No. 70 entre San Lázaro y San Anastasio, compuesta de sala, saleta corrida, tres amplias habitaciones, comedor espacioso al fondo, baño con servicio de agua caliente y fría, cocina de carbón y gas, cuarto y servicio de criados, lavadero, patio y traspatio. La llave en la misma de 1 a 5 p. m. Informes en los teléfonos A-4296, A-3131.
A5 53777 30-7 En.

SE ALQUILA la hermosa casa de Pocito 76 entre San Anastasio y Lawton, (Loma San Miguel). Tiene portal, sala, tres cuartos, baño intercalado con cinco servicios, comedor, cocina azulejeada, lavadero, servicio de criado, pantry y hall de 15 metros. En el mejor lugar de la Víbora. Informan en la misma.
A5 53366 28 enero 4

ALQUILA. Concepción y Trece, Lawton, moderna casa, portal, sala, dos habitaciones, comedor, servicios intercalados, cocina y patios. $23. Llave: Concepción 302.
A5 53798 31-5 En.

EN JESUS del Monte se alquilan las casas calle de Ensenada número 9, 9 C, izquierda, 9 D, y 9 E, entre Rodríguez y Pérez. Informan, teléfono M-1109.
A5 53896 31 ene 5

JESUS DEL MONTE 156
altos muy espaciosos, sala, saleta, gabinete, terraza, cuatro cuartos, una azotea, cocina, baño y doble servicio, llave al fondo. Informes: San Joaquín 33; M-4803.
A5 53918 31-4 En.

SE ALQUILA
Linda casa en Flores esquina a Enamorados, con cuatro habitaciones, baño, sala, comedor, cocina y pantry. Con cuarto y servicios para criados. Informan en F-3291.
E 5d. 1-5 En.

POCITO 8, VIBORA
Bajos modernos, portal, sala, comedor, tres cuartos, baño intercalado, cocina de gas, calentador, patio, 34 pesos. Llave, bodega, informes, San Joaquín 33, M-4803.
A5 53919 31 ene 3

JESUS DEL MONTE. Se alquila la casa San Nicolás 2, A, entre Marqués de la Torre y Luyanó, con sala, dos aposentos, cocina, azotea y demás servicios. Teléfono 5291.
A5 53228 27-3 En.

EN $22 se alquila en Concepción y Acosta, una casa de altos con sala, comedor, dos cuartos y baño completo, hay agua siempre.
A5 53334 27 ene 3

VIBORA. Acosta y Calzada, alquilan los altos. Informan: Diez de Octubre 677; teléfono I-5859.
A5 53117 26-3 En.

JESUS DEL MONTE. Se alquilan altos Pamplona 25, sala, dos cuartos y servicios, 18 pesos a media cuadra del tranvía. Llaves: Carbonería. Teléfono U-4592. Santa Ana y Ensenada, accesorias, portal, sala, dos cuartos y servicios, 17 pesos, con luz. Llaves en la E. Teléfono U-4592.
A5 53450 29-6 En.

SE ALQUILA Avenida de Acosta y Primera esquina, altos casa con sala, saleta, tres cuartos con cocina de gas. Las llaves: Jesús del Monte 632, bodega. Informes: Teléfona M-3198.
A5 53489 29-8 En.

ALQUILO una casa Vista Alegre número 34, sala, comedor, dos habitaciones, baño, cocina y patio de esquina a la moderna. Informan; 10 de Octubre número 45, teléfono M-5607.
A5 53537 29-4 En.

SE ALQUILA la casa Concejal Veiga número 5, entre Estrada Palma y Libertad, compuesta de portal, sala, dos cuartos, comedor al fondo, baño intercalado, con todos sus aparatos, cocina y patio. Informan: teléfono A-3558. Precio: 25 pesos.
A5 53547 29-3 En.

VIBORA, alquilo 30 pesos, moderna casa Milagros 97, entre Octava y Porvenir, a una cuadra carros Lawton, casi frente parque, sala, saleta, tres grandes cuartos, baño, patio, traspatio, nunca falta agua, llave al lado. Informes, Salud 34, A-5418.
A5 75 1 ene 11

ALQUILO una casita nueva, en 14 pesos, cuarto, sala, baño, patio y cocina y luz. O-Farrill 67, teléfono I-7525, Víbora.
A5 94 1 ene 4

SE ALQUILA la moderna y bonita casa Princesa número 29, al lado de la Calzada de Jesús del Monte, sala, comedor, tres cuartos, baño, cocina.
A5 85 1 ene 9

A-6 Concha y Luyanó

LUYANO
GUASABACOA ESQ. HERRERA
Casa moderna acabada de pintar. Sala, saleta, cuatro habitaciones, dos cuartos. baño, cocina, patio. $35.00 mensuales con dos meses en fondo. Sr. Pasarón. San Rafael 39, altos.
A6 53114 26-5 En.

ALQUILO casita en Fomento entre Enna y Arango, letra A, portal, sala, saleta, dos habitaciones, servicios, $25, informes allí, I-6366.
A6 53608 29 ene 3

$15 ACCESORIA INDEPENDIENTE
dos departamentos, cocina, servicios, patio, punto alto, una cuadra de la calzada de Luyanó. Fábrica y Compromiso. Informan: la Bodega.
A6 53724 30-3 En.

ROSA Enríquez y Pernas, media cuadra tranvías Luyanó, alquilo casa nueva, portal, sala, comedor, dos habitaciones, baño, pantry, cocina, gana 26 pesos, llaves: bodega.
A6 53864 31 ene 6

A $15 CASITA
casita independiente, dos departamentos, patio, cocina, servicios. Fábrica y Compromiso; y 18 pesos, casita moderna, sala, dos cuartos, cocina, servicios, patio. Reforma 95, bajos, esquina Santa Felicia, punto alto, pegado a la Calzada de Luyanó. Informes, el cartel.
A6 227 2-5 En.

SE ALQUILAN baratas las nuevas casas Pedro Pernas 11 y 13, altos, entre Concha y Línea, con sala, saleta, tres habitaciones, comedor, cocina. baños. Alquiler: 25 pesos. Llaves, en los bajos. Informes: A-4358, M-6263.
A6 0022 1-5 En.

A-7 Sto. Suárez y Mendoza

ALQUILO casa baja esquina, sala, comedor, dos cuartos, servicios completos, Lacret 509, Santos Suárez. La llave en la bodega.
A7 53253 27-4 En.

SANTOS Suárez 138 entre Paz y Gómez, casa moderna, portal, sala, 3 habitaciones, baño intercalado, comedor al fondo, cocina de gas y carbón, cuarto y servicios de criados. Precio reducido, teléfono I-5935.
A7 53900 31 enero 8

SE ALQUILA la casa Carmen y Juan Delgado, 22 pesos, jardín, portal, sala, saleta, dos cuartos, servicio completo, Habana 201, Bodega. Teléfono M-4269. La llave al lado.
A7 53799 31-5 En.

ALQUILO casa con jardín, portal, sala, dos cuartos, cocina, servicios modernos, patio, 23 pesos. Calle Lacret, entre Figueroa y Cortina. Informan al lado, letra I.
A7 53240 27-4 En.

SANTOS SUAREZ. Alquilo dos altos, Lacret 506 esquina Pasaje Este, dos cuadras tranvía. Sala, tres y cuatro cuartos, comedor, baño. Baratas. Otra bajos, portal, sala, dos cuartos, comedorcito y servicios. Llave Bodega. Informes: Lacret 121. Teléfono I-1551.
A7 53492 29-6 En.

SAN BERNARDINO No. 34
Bajos, compuestos de sala, saleta, tres habitaciones, baño intercalado, cocina y servicios de criados. Renta, $40. Informan en la misma.
A7 53601 29 ene 8

SE ALQUILA modernos altos, esquina, tres cuartos. sala, comedor, baño, calentador, pantry, closets, una cuadra tranvías, situación alta, calle Goicuría 24, esquina Luis Estevez.
A7 52812 18-3 En.

ALQUILO dos casitas: sala, cuarto, cocina servicios independientes, patio y luz a todas horas, modernas y acabadas de pintar, a 15 pesos. Lacret 1, entre Cortina y Figueroa. Pasaje «Mercedes».
A7 53241 27-4 En.

SANTOS SUAREZ. Alquilo casa en la calle Línea esquina a Durege. frente a la casa Crusellas, sala, saleta, tres cuartos y servicios. Llaves en la Fonda. Informes: Sr. Chao, F-4791.
A7 53738 30-7 En.

M.E.C.D. 2016

ALQUILERES

SE ALQUILA el primer piso de San Benigno y Zapotes frente al Parque Sto. Suárez, tiene sala, saleta, comedor, tres cuartos, baño completo, cuarto criados y servicio, la llave en la Botica, precio $32.00. Informan M-4665.
A7 53791 30-7 En.

SE ALQUILA, casa moderna con pisos de marmol, Mendoza entre Santos Suárez y Santa Emilia, número 18. Informan en el teléfono A-2022.
A7 52957 25-4 En.

SE ALQUILAN en 33 pesos, los altos de San Leonardo 18, esquina a San Benigno, compuestos de sala, comedor, cuatro cuartos, cuarto de baño y cocina. A7 53232 27-3 En.

SE ALQUILAN casas, Mendoza número 12, Línea letra B y Línea letra I. Pasajes (Santos Suárez). Precios módicos. La llave en el Pasaje. Informan: teléfono X-1757.
A7 173 2-8 En.

SE ALQUILA la hermosa casa, próxima a desocuparse, Encarnación 35, entre San Benigno y Flores. Sala, cuatro habitaciones, hall, comedor, baño intercalado, servicio criados patio, traspatio y amplio garage. En la misma puede verse. Informa: R. García. Galiano 107. A-9736.
A7 204 2-5 En.

SANTOS SUAREZ 3 y medio, bajos, entre la Calzada y Dolores. Sala, comedor, cuatro cuartos, baño, cuarto criados, servicios, cocina, patio, traspatio. Yara 3, altos. Informan: teléfono I-2191.
A7 205 2-7 En.

A-9 Guanabacoa y Cojímar

GUANABACOA. Alquilo casa, San Francisco 8, frente Escolapios, acabada reedificar, sala, saleta, seis cuartos, servicios completos, patio, árboles frutales. Precio: 17 pesos. Llave al lado. Teléfono M-6274.
A9 53268 27-4 En.

GUANABACOA. Se alquila una casa con todas las comodidades, en Maceo 39, con servicios de criados. La llave en el 39 y medio. Su dueño: Teléfono I-5715.
A9 124 2-10 En.

Alquileres varios

ALQUILO preciosa finca, media caballería, espléndida casa, luz, agua, arboleda. Informes: F-4283.
A (Varios) 143 2-10 En.

B-1 Casas-Apartamentos

EDIFICIO «AGUIAR», Industria 72 y medio, entre Animas y Trocadero. Modernos apartamentos de dos habitaciones y baño completo, luz, limpieza, teléfono, agua caliente y ascensor, día y noche. Precios módicos. Moralidad garantizada.
B1 51543 10-15 En.

APARTAMENTOS, Paula 12, modernas casitas independientes, sala, comedor, dos habitaciones, cocina, baño intercalado. Informan en la misma
B1 52867 18-8 En.

«K» ESQUINA «21», Vedado, apartamentos con o sin muebles, sala, comedor, uno o dos dormitorios, etc. Desde $30.00. Avelino. F-4524.
B1 53095 26-10 En.

VEDADO. Alquilo apartamento moderno, independiente, alto, de esquina, dos grandes habitaciones, sala, servicios, azotea en 18 pesos. Calle 15 y 20. Informan en los bajos, Bodega.
B1 53068 26-3 En.

$23 a $28 apartamentos modernos; sala, cuarto, comedor, baño completo, calentador, cocina gas. Edificio Estilo Español. San Lázaro entre Hospital y Espada. La Botica, informa.
B1 53291 27-6 En.

8 y 19
VEDADO
F-6635
APARTAMENTOS DE LUJO
Frigidaire, teléfono, agua caliente, garage, restaurant.
B1 53147 26-14 En.

MANRIQUE ESQ. SAN LAZARO
Apartamentos modernos, tienen tres cuartos, sala, comedor, cuarto de criados con sus servicios; elevador día y noche. Pueden verse a todas horas. Informes en la misma. M-6589.
B1 53661 30-4 En.

EDIFICIO GOVEA. 13 entre 18 y 20. Vedado. Apartamentos de $16.00. $$18.00, $20.00 y $30.00. Elevador día y noche. Bar, bodega y restaurant en la casa. Garage. Apartamentos amueblados, luz y gas, $40.00.
B1 007 1-8 En.

VEDADO. Alquilo en $14 un apartamento interior, moderno. Dos habitaciones, cocina, servicios y patio. Informan: calle 19 número 247, entre F y Baños. Teléfono F-5913.
B1 141 2-5 En.

B-2 Locales y Naves

PARA ACADEMIA, consultoría, o negocio análogo, se alquila un espléndido local con equipo de Colegio moderno, luz, teléfono, y limpieza, desde las 6 de la tarde en adelante, Neptuno 199, altos, balcones a dos calles, por $20 al mes. B2 53208 27-5 En.

JUSTIZ No. UNO
Casa de tres plantas con 600 metros cada planta, elevador grande, monta carga. Se admiten proposiciones. Informan: F-2134.
B2 53821 31-6 En.

A NUEVE PESOS se alquilan espaciosos cuartos en Figuras 94. Cada uno tiene su cocina. Luz toda la noche.
B2 149 2-12 En.

PARA COMERCIO, Reina 50, bajos, alquílanse, con grandes vidrieras de exposición y demás comodidades. Informan: F-4712.
B2 180 2-10 En.

MURALLA 26, se alquila para almacén o comercio. Informan y llave en Lamparilla número 9; teléf. A-2950.
B2 53833 31-8 En.

NAVE
En lugar céntrico y propio para industria, se alquila una nave moderna con 600 metros cuadrados. Módico precio y buen contrato. Informes: Empedrado 35, altos. Teléfono: A-3975.
B2 53238 27-4 En.

PARA COMERCIO, se alquila la casa Muralla número 67, con todos sus estantes. Informa el señor Fraga, Compostela y Muralla, (Café).
B2 53648 20-14 En.

COMERCIANTES e industriales. En Toyo, el mejor local de la Calzada Diez de Octubre 257, precio muy barato. La llave en la Tintorería. Teléfono F-5432.
B2 53639 30-4 En.

HABANA 68, alquilo en la planta baja una espaciosa sala a la calle, con puertas de cristal. También una habitación.
B2 53223 27-11 En.

SE ALQUILAN tres grandes y buenas naves, juntas o separadas, sobre 300, 400 y 500 metros C|u., libres de columnas. Precios, $60, $65 y $70. Muy propias para almacenes o industrias. Calle Clavel entre Arbol Seco y Pajarito, media cuadra antes de Infanta y línea de tranvías, las llaves en la bodega de Clavel y Pajarito, su dueño, Oficios número 16, teléfonos A-6567 y U-7198.
B2 53926 31-11 En.

GRAN LOCAL
Para comercio o industria, salón de 300 metros, preferencia para escritorio, servicios, tres gabinetes, precio rebajado, Avenida 10 de Octubre 156, llave, al fondo, informes, M-1803.
B2 53916 31 ene 3

SE ALQUILA nave 14 x 22 frente y ventilado fondo y casa con sala, cuarto, comedor, cocina y demás servicios, 40 pesos. Omoa 49 y 51, esquina Romay, una cuadra Monte. M-1836
B2 53315 27-4 En.

EN AGUILA y Puerta Cerrada se alquila esquina para establecimiento, con armatoste, informan al lado, carbonería. B2 53883 31 ene 4

SE ALQUILA barato para comercio o industria, un local en Acosta 95, próximo a Egido; puede verse de 8 a 12. Informan: A-3568.
B2 52611 17-7 En.

ALQUILERES

SE ALQUILAN
Un espacioso local propio para establecimiento en la calle de Galiano número cien, entre San José y Barcelona. Dos casas de moderna construcción con sala, comedor, cuatro habitaciones con baño intercalado, cocina y cuarto y servicios de criados. Un magnífico apartamento de esquina, (primer piso), en Gervasio 88, esquina a Neptuno, con cuatro habitaciones, sala, comedor, baño intercalado, cocina y cuarto y servicios para criados. Informan: Bufete Morales y Solís, Manzana de Gómez 524-25. Teléfono A-9250.
E 5d. 1-5 En.

SE ALQUILA nave 500 metros, techos monolíticos y entrepiso. Trinidad 24, para industria, garage, etc. Llave en la misma. A-4358, M-6263. Alquiler: $40.
B2 0018 1-15 En.

SE ALQUILA, O-Reilly 29, esquina Habana, 600 metros, con salones altos, doble servicio, propia para cualquier establecimiento. Alquiler $200 La llave en la misma. Informes: A-4358, M-6263.
B2 0023 1-5 En.

LOCAL EN SUAREZ, 49
calle comercial, se alquila para comercio o industria. Tiene además habitación, baño, cocina, patio, muy barato. Teléfono M-7450.
B2 53057 26-3 En.

PARA BODEGA
Especialmente preparada para bodega, se alquila una esquina en espléndida barriada a muy bajo precio. Se ofrece buen contrato. Informes: Empedrado 35, altos. Teléfono A-3975.
B2 53236 27-4 En.

CON CHUCHO DE Ferrocarril se alquilan tres naves con 900 metros cuadrados de extensión y patio cercano anexo de 1,500 metros, situadas en Pajarito y Desagüe. Informa "La Vinatera": Arbol Seco y Peñalver.
B2 53218 27-3 En.

SE ALQUILA local pequeño propio para establecimiento u oficina en Obispo 31 1-2 bajos, recientemente construído. Fachada estilo Renacimiento Español. Alquiler muy reducido. Informan Teléfono F-1217.
B2 53761 30-5 En.

SE ALQUILA una nave en Animas 177 entre Oquendo y Soledad, propia para industria o garage, mide 400 metros. Informa: Luis González, teléfono U-1157.
B2 53578 29-4 En.

SE ALQUILA en Desagüe casi esquina a Infanta, una nave propia para industria, precio de situación. Informa: Luis González, U-1157.
B2 53577 29-4 En.

O'REILLY 90
Gran local primera cuadra, con vidrieras y toldo, se admiten proposiciones. Informan: F-2134.
B2 53823 31-6 En.

REINA 28
Amplio local para casa de comercio, con dos habitaciones, bajos, cocina, comedor, se admiten proposiciones, se dá contrato. Informes: F-2134.
B2 53824 31-6 En.

ALQUILO local para establecimiento con diez puertas a dos calles, en lo mejor y más céntrico de la ciudad, esquina Amistad y Barcelona, próximo Capitolio. Neptuno 113, informan.
B2 52447 16-6 En.

FACTORIA No. 36; planta baja; se alquila amplio local; propio para establecimiento. Informan en Suspiro 4; altos; de 11 a. m. en adelante.
B2 50632 5-10 En.

B-3 Departamentos

MONTE Y SAN JOAQUIN, altos, se alquila un departamento con vista a la calle, agua abundante. Informan: M-4747.
B3 53818 31-3 En.

DEPARTAMENTO independiente con portal, tres habitaciones grandes, cuarto de baño, en $25, en la calle de Zapotes número 9, a media cuadra del parque Santo Suárez, en la misma informan.
B3 44 1 enero 5

ALQUILO en Gervasio 96, esquina a Neptuno, departamento para familias, desde 25 pesos en adelante. Informa en la misma el encargado.
B3 53107 26-5 En.

SE ALQUILAN, Merced 77, departamentos con servicios, sala, dos habitaciones, de 12 a 30 pesos, con luz, agua abundante.
B3 53301 27-4 En.

SE ALQUILA un departamento en Galiano esquina Trocadero, altos del Bar. Informes: Luis González, teléfono U-1157.
B3 53579 29-4 En.

ALQUILO departamento alto, fondo casa Jesús del Monte y Altarriba, entrada independiente por Altarriba, dos habitaciones, baño, cocina, amplios y frescos. $23.00. Llave e informes en la esquina.
B3 53695 30-3 En.

SAN BERNARDINO No. 34
Departamentos de tres piezas, baño y luz desde $8. Informan en la misma.
B3 53602 29 ene 8

GRAN EDIFICIO DE DEPARTAMENTOS PARA FAMILIAS
Calle 23 esquina a M, Vedado. El mejor situado de la Ciudad. Amplio, bellas vistas, aire, luz, elevadores, agua, garages. Visítelo antes de mudarse a otra parte. Precios de ocasión. Informa: Sr. Toyos, O-Reilly 11. Teléfono A-4623.
B3 53728 30-14 En.

CUBA 4. Se alquilan hermosos y ventilados departamentos y habitaciones con vista a la calle Cuba. Gran terraza. Precios sumamente arreglados. Agua abundante. Luz toda la noche. Hay teléfono.
B3 53709 30-7 En.

SAN IGNACIO No. 25
Entre Lamparilla y Amargura, espaciosos departamentos para oficinas o familias, con lavabos y luz, desde 8 pesos, informa el encargado.
B3 53606 29 ene 13

DEPARTAMENTOS PARA FAMILIAS
Los mejores distribuidos de Cuba. Calle Paseo esquina a 25, Vedado. Confort, vistas espléndidas, elevadores, garage, Agua abundante. Tranvías al frente. Véalos y no tomará otros. Informa: Señor Gabriel, O-Reilly 11. Teléfono A-4623.
B3 53727 30-9 En.

SE ALQUILA un departamento con frente a la calle, con dos habitaciones, sala, comedor, baño completo, y cocina de gas, todo decorado, casa espléndida, Monte 74, segundo piso, entre Indio y San Nicolás. La llave en los altos. Informes: teléfono I-4604. Sr. García.
B3 53817 31-8 En.

DEPARTAMENTO en 16 pesos, en casa de buena presencia, compuesto de cuarto, comedor y sus servicios independientes, dos luces, llavín y teléfono, Reina 92, bajos.
B3 53875 31 ene 4

SE ALQUILA en Villegas 113, segundo piso, un amplio y hermoso departamento vista a la calle, con lavabo, casa de familia de moralidad, informan en la misma.
B3 53878 31 ene 3

EMPEDRADO y Compostela, primer piso, entrada por Compostela 32, departamento claro, ventilado, higiénico, balcones a la calle, familia de moralidad.
B3 53923 31 ene 3

EN EL "EDIFICIO ARCOS", calle F, entre 19 y 21, Vedado, se alquilan elegantes y cómodos departamentos con vista a la calle e interiores y los hay desde $14.00 hasta $40.00. Informan en el mismo el Conserje Sr. Fermín.
B3 53464 29-3 En.

B-4 Habitaciones

HABITACION amplia alquilo en casa casa de moralidad, Estrella 22, altos entre Angeles y Rayo.
B4 174 2-5 En.

ALQUILERES

SE ALQUILAN espléndidas habitaciones y departamentos en el moderno edificio de Sol 85, con luz y agua, desde ocho hasta treinta pesos.
B4 51367 9-14 En.

EDIFICIO CATEDRAL; casa para familias honorables. Hay ascensor. Agua abundante. Habitaciones y departamentos muy frescos. Visitando este edificio ningún otro le gustará después. Empedrado No. 4.
B4 C6097 2-8 En.

PARRAGA 15, entre Santa Catalina y San Mariano, Víbora; se alquilan habitaciones desde $5.50. Informan: Bufete de Arellano. A-2118.
B4 51942 13-4 En.

A SEÑORAS solas o matrimonio sin niños, se alquila una habitación en casa de familia. Se piden referencias. Calle 6 número 24-A, entre 13 y 15, Vedado.
B4 53497 29-3 En.

PICOTA 60, entre Merced y Conde, se alquilan habitaciones altas y bajas a $7.00 y $8.00. Informan: Bufete de Arellano. A-2118.
B4 51943 13-4 En.

PAJARITO Y CLAVEL
Se alquilan habitaciones a precios de situación; teléfono U-1710.
B4 52062 13-18 En.

EN LA LOMA DEL PRINCIPE. Se alquilan cómodas habitaciones a 8, 10 y 12 pesos con luz. Carlos III y Zapata; pasan los tranvías por la puerta. Informan en la Bodega. Teléfono U-7094.
B4 52673 17-7 En.

SE ALQUILA hermosa habitación alta, para hombres solos, casa de familia, Maloja 15, altos.
B4 53850 31-6 En.

CORTA FAMILIA alquila dos hermosas habitaciones altas, con su servicio, a señoras solas o matrimonio sin niños. Se piden referencias. Diez de Octubre 504.
B4 53806 31-3 En.

SE ALQUILA habitación amplia, con muebles o sin ellos. Entrada independiente, servicio sanitario. Calle Genios 16 y medio, entre Prado y Morro. Informes: Primer Piso.
B4 53819 31-3 En.

VIRTUDES 28, entre Aguila y Amistad, edificio moderno, fresco, tranquilo, se alquilan habitaciones con muebles, luz, baño, lavabo y ropa, a $20.00 mensuales. Telf. M-9392.
B4 53167 26 ene 5

MONTE 397. Habitaciones, departamentos, tres piezas, cocina, $10, $12, $15. Industria 115, habitaciones, balcón, $10, $12, $15. Sol 79, habitaciones, $7, $12; departamentos, $14, $18.
B4 53554 29-8 En.

PALACIO ABADIN. Cuba 86, casi esquina Teniente Rey. Edificio moderno, moral, tranquilo, habitaciones con lavabos, amuebladas, ropa cama, servicios criados, luz, teléfono, baño caliente, desde $16. No cocinamos. A-5551.
B4 53743 30-7 En.

EN SAN RAFAEL 14, se alquilan hermosas habitaciones rebajadas con, con balcon a la calle e interiores.
B4 163 2-12 En.

SE ALQUILA en casa de familia respetable una habitación con toda asistencia para dos personas y también una habitación. Se exige referencias. Teléfono U-6159.
B4 192 2-6 En.

CORTA familia alquila una o dos habitaciones con o sin muebles, a persona sola o matrimonio, buen baño, se piden y dan referencias, único inquilino. Malecón 23.
B4 172 2-5 En.

«THE PINES». L. esquina Once. Entrada Vedado, cerca Hotel Nacional. Habitaciones y apartamentos con y sin muebles; baño privado; comidas; etc. Precios desde $1.50 diarios. Informan: teléfono F-5634.
B4 206 2-12 En.

OBRAPIA 96-98, se alquilan habitaciones con balcón a la calle, de 5 x 6 metros y otras interiores con lavabo de agua corriente, luz toda noche, precios de situación. Para hombres solos o matrimonio solo. Informes, el portero.
B4 53789 30-9 En.

CALLE CRISTO No. 10, primer piso, se alquila una habitación con muebles o sin ellos; casa particular; se pidan y se dan referencias.
B4 53646 30-3 En.

"CASA NEPTUNO"
Se alquilan hermosas habitaciones con servicios Neptuno 189, entre Gervasio y Belascoaín, Teleféfono U-6940.
B4 52919 24-23 En.

AGUIAR 92, entre Obispo y Obrapía, habitaciones: $7, $10, $15, departamentos para oficinas, $10, $15. Sol 79, habitaciones, departamentos, $6, $10, $15. Luz toda la noche.
B4 53553 29-8 En.

HABITACIONES baratas, $6, $10, $15 Departamentos, $15, $18. Sol 79, Industria 115, Monte 397, Aguiar 92, Obrapía 99. Luz toda la noche. Agua abundante.
B4 53555 29-8 En.

SE ALQUILA barata una habitación con luz, agua corriente y su patio independiente y otra alta con balcón a la calle, Zequeira 13 entre San Joaquín y Romay.
B4 53352 27-3 En.

NEPTUNO 65 entre Galiano y San Nicolás, primer piso, se alquilan habitaciones con balcón a la calle, baños intercalados y toda asistencia Precios de situación.
B4 119 1 ene 6

OBISPO 54, primer piso, entre Habana y Compostela, casa particular, alquila habitación amueblada, con lavabo de agua corriente, muy ventilada y moderna, agua fría ycaliente en el baño, estricta moralidad.
B4 118 1 ene 4

SE ALQUILAN dos habitaciones con vista a la calle, con asistencia o sin ella, en Teniente Rey 90, segundo piso, se prefieren caballeros o señoras que trabajen en la calle.
B4 53902 31 ene 3

SE ALQUILA una habitación con vista a la calle, con muebles o sin; y otra en la azotea, calle 11 esquina E, Vedado, alto de la bodega, F-5175.
B4 53872 31 ene 9

EN HABANA 206, casi esquina a Merced, se alquilan habitaciones altas y bajas, vistosas y ventiladas, hay una con balcón a la calle, propia para matrimonio; tiene donde cocinar.
B4 0016 1-4 En.

HABITACIONES BARATAS
Calle Aguiar 57 frente al parque de San Juan de Dios y Cuba, 80; Cuba 120; Compostela 110; Aguacate 122; Manrique 163; Animas 129; Lagunas 85; Virtudes 140; Cerro 607; Vedado, calle J número 11, número 10, número 6. B4 53928 31 ene 8

INQUISIDOR 25
esquina Luz. Alquilamos habitaciones grandes, frescas y ventiladas, con balcón a la calle, de ocho a quince pesos. Informa el Encargado. Siempre tenemos agua.
B4 53650 30-4 En.

ZULUETA No. 32 FRENTE
Al Instituto, espaciosas y ventiladas habitaciones con luz desde $5 en adelante. Informa en la misma, encargado.
B4 53603 29 ene 8

SE ALQUILA una habitación en la calle N. entre 13 y 15, Vedado. Informa: Luis González, Teléf. U-1157
B4 53580 29-4 En.

EN ANGELES 22, primero, se alquila la hermosísima habitación para matrimonio u hombres solos, personas de moralidad, comida en casa si se desea. Se admiten abonados al comedor.
B4 53699 30-5 En.

SE ALQUILAN una o dos habitaciones muy ventiladas; matrimonio u hombres solos. San Miguel 78, altos.
B4 53733 30-3 En.

ALQUILERES

ESPLENDIDA habitación amueblada, balcón calle, agua caliente, teléfono, a hombre solo, quince pesos mensuales, otra amueblada, en azotea, con servicio, diez pesos. San Rafael 47, altos, esquina Manrique.
B4 91 1 ene 3

SE ALQUILA una habitación grande con vista a la calle, se da muy barata, casa de poca familia, Cuba y Obrapía, altos del café, entrada por Cuba. B4 53907 31 ene 3

HABITACION con sus servicios independientes en casa de buena presencia y mucho orden, en 15 pesos, luz toda la noche, teléfono, llavín, Reina 92, altos. B4 53876 31 en 4

HABITACION amplia y fresca, una cuadra de Monte, Revillagigedo 23, altos, a matrimonio u hombres solos, precio barato, luz toda la noche, agua abundante.
B4 53874 31 enero 4

SE ALQUILAN en la fotografía «El Número 15», habitaciones y también un comedor y cocina, propio para dar comidas, en Monte 15, esquina a Prado. B4 198 2-5 En.

B-5 Casas de Huéspedes

EDIFICIO ARECES, Prado 36. En esta gran residencia para familias encontrará usted hermosas habitaciones bien amuebladas, baños completos, también tenemos dos pisos de apartamentos desde donde se divisa un panorama bellísimo; agua caliente, elevador día y noche, la casa equiparada con Frigidaire.
B5 52790 18-3 En.

HUESPEDES, Obrapía 99, una cuadra Parque, hermosas habitaciones, departamentos, baño, agua caliente a todas horas, muebles, atención, buen servicio, $18, $20, $25. Hombres solos. Matrimonios sin niños.
B5 53556 29-8 En.

H. CHICAGO
Casa de Huéspedes. Toda moralidad. Frente al Capitolio, Prado 117. Teléfono A-9009. Precios baratos. Excelente comida. Mucha limpieza. Amplias y frescas habitaciones, baños modernos, agua fría y caliente a todas horas. Especial para familias.
B5 53219 27-4 En.

«LA APLANADORA», Casa de Huéspedes. Reina 128, altos, entrada por Belascoaín. Se alquila un hermoso departamento con dos habitaciones y servicio privado, absoluta moralidad.
B5 53835 31-6 En.

LA IDEAL. Casa de Huéspedes. Se alquilan magníficas habitaciones, muy frescas, con todos los servicios, propia para matrimonios y para hombres solos, excelente comida a la española y criolla, precios económicos. Salud número 8, altos, esquina a Rayo. Teléfono A-6525.
B5 53746 30-5 En.

CASA de huéspedes, San Rafael 37. Nada mejor para vivir cómodo, céntrico y barato. Se ofrecen departamentos y habitaciones con baño privado, teléfono M-1793.
B5 53898 31 en 3

HUESPEDES, habitaciones con todo servicio o sin, agua caliente, balcón, teléfono, muchas comodidades, Reina 55.
B5 53867 31 ene 6

HUESPEDES, «La Matancera». Reina 83, esquina a Manrique. Habitaciones amuebladas, buena comida, con servicios sanitarios. Precios especiales para familia estable. A-0238.
B5 0035 1-9 En.

HUESPEDES, Prado 93 esquina Neptuno, altos bar Partagás, habitaciones amuebladas, a 15 pesos, apartamentos vista al parque, amueblados, $40; sin muebles, desde $25. Exigimos moralidad.
B5 96 1 ene 4

B-6 Hoteles

THE SAVOY
F y 15, Vedado. Teléfono F-6041
Situado en un lugar alto del Vedado con fácil y frecuente comunicación con la ciudad y repartos. Expuesto a la brisa, con la vista al mar, rodeado de jardines, iluminados de noche, y con 600 metros de hermosos portales. Tan amplio, que los huéspedes pueden aislarse o reunirse con sus amistades en los espaciosos salones, según deseen, ventaja que no le ofrece ninguna de las modernas casas de apartamentos donde se vive encerrado en sus habitaciones.
Las habitaciones, lujosamente amuebladas, tienen ventilación directa, closets y baño particular, con agua fría y caliente a todas horas.
El comedor de THE SAVOY es uno de los más hermosos y frescos de la Habana; las comidas son seleccionadas e incomparablemente preparadas; el servicio, en mesas separadas para cada familia, activo y competente.
PRECIOS MAS ECONOMICOS QUE NINGUN HOTEL DE LA MISMA CATEGORIA EN LA HABANA Y EL VEDADO, INCLUYENDO TRES EXCELENTES COMIDAS DIARIAS
Abril a Diciembre, 1930

Personas	Día	Semana	Mes.
1: desde	$3.35	$18.20	$65.00
2 "	$6.00	$33.60	$120.00

E2491 úndf. 1 Dic.

HOTEL MODERNO
El más céntrico, situado frente a la Cuban Telephone y a media cuadra de la Fraternidad. Todas las habitaciones con servicios privados Comida excelente, española y criolla. Tenemos habitaciones especiales para lunas de miel. Precios, de los más baratos que se conocen. $70 por matrimonio. Fernández.
B6 51960 13-5 En.

HOTEL ANDINO
UNICO EN SU CLASE
Edificio lujoso, alto, céntrico, fresco y saludable. Apartamentos y habitaciones con baño privado. Todos tienen balcones. Lindísimo panorama. Exquisita comida y servicio excelente. Hotel honorable y tranquilo inmejorable para familias. Hablamos francés e inglés. Ascensor. Garage. San Lázaro 490 esquina a M.
B6 51262 8-18 En.

¡IMPORTANTE!
Hotel París, hoy Finca Liborio, Zulueta 85 Se dá habitación y comida por 50 pesos al mes. Se alquila un local propio para Tintorería, pues la hubo muchos años. Zulueta 85, en la Carpeta del Hotel. Se venden ostiones a 10 centavos docena.
B6 53730 30-5 En.

HOTEL Las Villas, Prado 119, frente al Capitolio, habitaciones para matrimonio desde $50 con comida, desayuno y demás servicio, para hombres solos desde $25. Buena comida. Baños modernos. Telf. M-5467.
B6 53572 29 ene 6

HOTEL LINDBERHG
Animas 58, frescas y ventiladas habitaciones; agua fría y caliente; servicio privado; higiene y moralidad; desde 15 a 35 pesos. English Spoken.
B6 52620 17-22 En.

HOTEL BILBAO
de Julio Gutiérrez, antiguo propietario del Palacio de la Mortera. Prado y Neptuno, amplias y ventiladas habitaciones a Prado y Neptuno, San Miguel y Consulado, agua fría y caliente, elevador permanente, situación céntrica, a media cuadra del Parque Central. Precios económicos, moralidad absoluta, cocina española y criolla. Se admiten abonados al comedor. Jueves, bacalao a la vizcaína; domingo, olla española. Neptuno 5, teléfono A-9041.
B6 53288 27-4 En.

HOTEL Pan América. El más céntrico, amplias habitaciones con baño, con elegantes muebles, frente S. Rafael, Consulado y San José, frente al Capitolio, espléndido servicio de comidas, variado diariamente, y a pedir por lista, precios para familias estables sumamente rebajados. Consulado 146.
B6 53873 31 ene 5

ALQUILERES

HOTEL
IDEAL ROOM
FRENTE AL CAPITOLIO
Prado 93. B, por Pasaje. Desea habitación grande, bien amueblada, ventilada, pintada. juegos de meple, cama, escaparate, chifonier, mesa de luz y agua, mesa grande de comer, sillones y sillas, coqueta, todo del mismo tono, baño agua caliente y todo servicio, luz limpieza, ropas y tantas otras comodidades. Comida para matrimonio 30; los pagos de la comida usted puede hacerlos diarios; esto prueba que la comida es buena. Precios de habitaciones desde 15 a 35. Fíjese e estos precios. Hay habitaciones con comida para hombres. 30. Exíjense referencias.
B6 C6131 15-20 En.

GRAN HOTEL COLON
Villegas 110, cinco pisos, elevador a todas horas, habitaciones amplias y frescas y bien amuebladas con servicio privado de $20 a $40 por mes; por día $1 y $2. Gran restaurant con precios económicos. Teléfono M-6674.
B6 49474 30-5 En.

HOTEL
CAMPOAMOR
COMPOSTELA 106
Desea habitación grande. bien amueblada, ventilada, bien pintada, juegos de meple, mesas de luz y agua, mesa de comer, sillones y sillas, coqueta, todo del mismo tono, baño agua caliente y todo servicio luz y limpieza ropas y tantas otras comodidades a precios desde 20 a 30. fíjese en estos precios. Exíjense referencias.
B6 C6130 15-20 En.

ARRENDAMIENTOS

SE ARRIENDA la finca «La Luisa» conocida por Piedra Gorda, cerca de San Pedro (Guatao), está en la carretera y tiene cuatro caballerías; una buena casa; dos pozos inagotables. buena agua; dedicada a potrero; siete u ocho años; está perfectamente abonada; tiene callejones por los tres costados. Informan: General Lee 21 Marianao.
W 52480 16-6 En.

SE SOLICITAN

S-1 Criadas y Criados

SE SOLICITA una joven para la limpieza que duerma en la colocación, sueldo, $12. Prado 18, altos.
S1 53894 31 enero 3

SOLICITAMOS sirvientas, hágase nuestra asociada y nosotros la ayudaremos, nuestra casa será siempre una garantía para nuestras asociadas, Gervasio 126 entre San José y San Rafael.
S1 72 1 ene 3

S-8 Lavanderas

MUCHACHA blanca, se necesita en Peña Pobre 3, primer piso, para lavar ropita de dos niños y otros quehaceres; duerma en la colocación; sueldo, 10 pesos.
S8 53849 31-3 En.

S-12 Solicitudes Varias

FACILITAMOS trabajo en casa; Habana e interior; señoras y señores. escriban inmediatamente: Partida Publishing Co.; 1723: Mestina, Corpus Christi; Texas; E. U. de A.
S12 50708 5-11 En.

SE SOLICITA señora o señorita para ocupación seria y bien retribuída. como mínimo ganará $1.20 diario. Oficios 17 de 1 a 3 exclusivamente.
S12 53749 30-14 En.

SEÑORITAS, se solicitan, para ocupar dos plazas de nurses, presentarse Consultorio del Doctor Rosati, O-Reilly número 112, de 10 a. m. a 12. Preguntar por el Doctor Hernández.
S12 53755 30-4 En.

NECESITAMOS señoras y señoritas que sepan apreciar que nuestras boinas de lana suave a 65 centavos, son mejores que las que venden otros a un peso. Véndense en El Louvre, Galiano 71; Bohemia, Neptuno 69; La Mimí, Amistad 61.
S12 64 1 enero 3

SE OFRECEN

O-1 Criadas y Criados

SE DESEA colocar una joven española para criada de manos. Tiene familia que la represente. Informan: Teléfono A-8757.
O1 53857 31-3 En.

SE DESEA colocar un joven de criado de manos o de portero; es honrado y trabajador. Teléfono A-4392.
O1 53813 31-3 En.

DESEA colocarse un hombre español, de criado o de portero, honrado y trabajador, habiendo servido en casas de muy buenas familias en esta ciudad. Informes inmejorables, dirección, calle Tercera número 467, esquina a 10, Vedado, teléfono F-2116.
O1 53860 31 ene 4

UN JOVEN japonés con buenas referencias desea colocación de criado de mano, sabe servir a la rusa, teléfono A-9814.
O1 53930 31 ene 4

SE OFRECE criado de manos, acostumbrado a todo esmerado servicio sin pretensiones, con referencias de buenas casas conocidas; va a cualquier punto. Teléfono A-4792. Tintorería.
O1 0026 1-3 En.

SE DESEA colocar una muchacha española, lo mismo para cuartos o para comedor, o para todo si es corta familia, entiende de todo, ha trabajado en las casas más finas de la Habana y tiene referencias de todas, vive Cerro, calle Piñera entre la Calzada y Santa Catalina, letra F, teléfono M-6469.
O1 53920 31 ene 3

JOVENCITA de color se ofrece para limpieza por horas, sabe cumplir con su obligación, teléfono A-4169.
O1 53903 31 ene 3

SE DESEA colocar un criado para segundo o portero o de sereno, no tiene pretensiones, tiene referencias, no le importa ir a los repartos, llame M-5394.
O1 53910 31 ene 3

UN BUEN criado español, 40 años, se ofrece lo mismo consultorio médicos, limpieza oficinas, departamentos, cualquier trabajo, referencias satisfactorias del todo, teléfono M-5103.
O1 0024 1 enero 3

SE OFRECE criado peninsular experimentado en todo servicio fino de comedor, sin pretensiones, inmjeorables referencias de casas conocidas, teléfono FO-1225.
O1 0017 1 enero 3

DESEA colocarse una joven española de criada de mano o de cuartos o manejadora, tiene buenas referencias, informan teléfono F-4408.
O1 0012 1 enero 3

DESEA colocarse una joven española para criada de mano, sabe cumplir su obligación, tiene buenas referencias, informes, San Nicolás 3. A-7012.
O1 005 1-3 En.

DESEA colocarse muchacha española de criada de mano, entiende algo de cocina, es formal y trabajadora, Lamparilla 46, M-4594.
O1 68 1 ene 3

JOVEN español se ofrece de criado, también sirve a la mesa y entiende de jardinero, no le importa ir al campo, es formal y trabajador, informan, teléfono A-7671.
O1 002 1 enero 3

DESEA colocarse una muchacha española, para cuartos, entiende algo de costura, tiene referencias buenas, no le importa ir para los repartos. Informan: teléfonos F-6050 y 6080.
O1 139 2-5 En.

ESPAÑOLA joven, fina, que sabe servir bien y que ha estado en muy buenas casas y con magníficas referencias, se ofrece para el servicio de cuartos y costura, desea casa de moralidad. Informan: F-3011.
O1 176 2-7 En.

SE OFRECEN

DESEA colocarse joven española para criada de mano o manejadora, entiende algo de cocina, informes, teléfono FO-1465.
O1 008 1 enero 3

JOVEN JAPONES
se desea colocar para criado de manos, tiene buenas referencias. Teléfono M-4558.
O1 133 2-5 En.

SE DESEA colocar una muchacha española de criada de manos, es muy formal y trabajadora. Informan: FO-2283.
O1 155 2-5 En.

SE DESEA colocar una señora de mediana edad, para criada; entiende algo de cocina; buenas referencias. Teléfono A-6472. Tacón número 2.
O1 193 2-5 En.

SE DESEA colocar una criada de mediana edad, española, para los quehaceres de corta familia; lleva tiempo en el país y es cumplidora de su obligación; es formal. Teléfono I-6895.
O1 195 2-5 En.

DESEA colocarse joven española para criada de mano o para cocinar y limpiar a corta familia, referencias de la casa donde trabajó, y duerme en la colocación, F-6181.
O1 51 1 enero 3

SE DESEA colocar una joven española para criada de cuartos o de comedor o manejadora, safe bien cumplir con su obligación y tiene quien responda por su conducta, teléfono FO-2635.
O1 50 1 enero 5

SE OFRECE una joven española para criada de mano o manejadora, sabe trabajar y es limpia, informan, teléfono FO-9351.
ngá ééé-tn.
O1 45 1 enero 4

DESEA colocarse una joven española para criada de mano o manejadora, para cuarto y coser, sabe lavar ropa fina, buenas referencias, teléfono M-2464.
O1 103 1 ene 3

SE DESEA colocar una señora española para limpiar por horas o cocinar para poca familia, teléfono F-1727. O1 104 1 ene 4

SE DESEA colocar una joven española para criada de mano o comedor, lleva tiempo en el país, tiene buenas referencias de las casas en donde trabajó, informan, Suárez número 30, teléfono M-5580.
O1 63 1 ene 4

DESEA colocarse una muchacha joven española, para los quehaceres de una casa de corta familia, entiende algo de cocina, tiene referencias, informan en Paula 82, teléfono M-8703.
O1 90 1 ene 4

UNA SEÑORA joven desea encontrar casa particular de moralidad, para limpiar y coser, no duerme en la colocación, informan teléfono U-7895.
O1 73 1 ene 4

DOS JOVENES españolas desean colocarse para criadas de mano o cuartos, una entiende de cocina, teléfono M-3628.
O1 71 1 ene 3

DESEA colocarse una joven española de criada de mano o de cuartos, sabe coser, tiene referencias, teléfono F-4809.
O1 69 1 ene 4

JOVEN español, honrado y trabajador, desea colocarse de criado de mano, sin pretensiones, referencias de casas particulares, teléfono A-3726.
O1 87 1-3 En.

DESEA colocarse una joven española para criada de mano y sabe cocinar, informan teléfono M-5843.
O1 102 1 ene 3

SE DESEA colocar una joven española para criada de mano o de comedor o para manejar, tiene buenas referencias y es práctica en trabajar, llame M-5895.
O1 98 1 enero 3

SE DESEA colocar una joven española de criada de mano o para cuartos y sabe coser y cortar, tiene buenas referencias de las casas donde ha trabajado. Se desea colocar una española para cocinar y limpiar, tiene buenas referencias de las casas donde trabajó, teléfono F-2035.
O1 57 1 enero 3

UNA JOVEN española se ofrece para el servicio de una casa de familia, entiende de cocina, avisar al teléfono I-2489.
O1 120 1 ene 5

CRIADO ofrece sus servicios en casa de familia, práctico en todo lo que requiere un buen servicio, informan, teléfono A-3318.
O1 116 1 ene 3

SE DESEAN colocar dos españolas, una para criada de mano, otra para cocinar y limpiar siendo matrimonio solo, no saca comida, informan, San Pedro 6, desean casa de moralidad, teléfono A-5394.
O1 79 1 enero 3

SE DESEA colocar una joven española para los quehaceres de corta familia o para criada de mano, duerme en la colocación, teléfono M-2563.
O1 81 1 enero 3

JOVEN española desea colocarse de criada de mano o manejadora, no menos de 25 pesos, tiene referencias informan, teléfono I-7628.
O1 80 1 enero 4

SE DESEA colocar una joven española para criada de mano o para cocinar y limpiar para un matrimonio solo o manejadora, informan, teléfono M-9091.
O1 105 1 enero 3

JOVEN española desea colocarse de criada de mano o cuartos, tiene buenas referencias, informan, teléfono U-4669, Adela.
O1 66 1 ene 3

DESEA colocarse una muchacha española de criada mano, sabe servir la mesa a la rusa, tiene buenas referencias, no le importa ir para el campo, teléfono U-6652.
O1 60 1 enero 3

DESEA colocarse una joven española, para criada de mano o para cuartos o manejadora, sabe rtabajar y tiene referencias de buenas casas, teléfono M-9578.
O1 29 1 enero 3

CRIADO práctico competente todo servicio fino comedor, sirve a la rusa, francesa, etc., hace coteles, amplias referencias casa conocida donde ha trabajado cuatro años, sale campo, A-0450. O1 39 1 enero 3

JOVEN española desea colocarse para limpieza de habitaciones o comedor, teléfono A-5394.
O1 109 1 enero 3

SE OFRECE un criado de mano para casa particular, tiene buenos informes de las casas que ha trabajado, es serio, sin pretensiones, informes, M-5264. O1 54 1 ene 3

UNA PENINSULAR con práctica en el país desea colocarse de criada de mano o para cuartos, tiene referencias e informan en el teléfono A-4832, o en la calle Suárez número 2, altos.
O1 46 1 enero 3

CRIADO se ofrece joven español en casa particular, práctico en el servicio de mesa, sirve a la rusa, tiene referencias de la última casa que trabajó, F-6251.
O1 93 1 enero 3

SE OFRECE muchacha fina, española, para cuartos y coser, sabe servir y está acostumbrada al servicio fino de buenas casas, desea buena casa y estable. Informan, A-3726, es casa particular.
O1 86 1-4 En.

SE DESEA colocar una señora española, joven, para criada de mano y no tiene inconveniente ayudar a la cocina, sabe zurcir, llame al teléfono U-6565.
O1 92 1 ene 3

DESEA colocarse una joven española, para criada de manos. Tiene referencias. Teléfono U-6733.
O1 197 2-4 En.

SEÑORA española, mediana edad, desea colocarse para criada de manos; conoce algo de cocina. No llame menos de 20 pesos; tiene referencias. A-9577.
O1 190 2-4 En.

DESEA colocarse una buena criada de manos española o para cuartos; sabe coser y tiene referencias de buenas casas. Teléfono A-4792.
O1 0042 1-3 En.

O-2 Cocineras y Cocineros

SE DESEA colocar una buena cocinera, tiene referencias. Informan: teléfono A-6472.
O2 194 2-5 En.

SE DESEA colocar una joven para cocinar o limpiar, para matrimonio solo. U-6777.
O2 146 2-5 En.

SE OFRECEN

OFRECE CHINO. Desea colocarse casa particular, cocina criolla o española y hace dulces. Mucha limpieza. Tiene referencias. Informan: teléfono A-2317.
O2 147 2-5 En.

GRAN COCINERO, repostero asiático desea colocación casa familia. Cocina criolla y española; cocina limpio. Referencia primera. Informan: teléfono A-1416.
O2 148 2-5 En.

DESEA colocarse maestro cocinero para el comercio, joven español, tiene buena presencia, buen carácter, limpio, con inmejorables referencias, sin pretensiones; teléfono A-2287.
O2 161 2-7 En.

SE DESEA colocar un joven cocinero de color, sabe de repostería y lunch, con referencias de casa de comercio. Informes: Florida 30, teléfono M-3060 y M-5112.
O2 53483 29-5 En.

DESEA colocarse una buena cocinera española, cocina a la española y criolla y sabe de repostería y tiene buenas referencias. A-3429.
O2 53815 29-3 En.

SE OFRECE un cocinero de color, inglés, para casa americana o cubana, tiene buenas referencias. Informan: FO-2604.
O2 53830 31-5 En.

ASIATICO cocinero y repostero para colocarse en casa particular o comercio, cocina a la criolla, española y francesa, es muy limpio. Informan: San José 36. Teléfono M-4531. Pregunte por Guillermo Wong.
O2 53810 31-3 En.

DESEA colocarse un cocinero blanco de mediana edad, para casa particular o almacén o barra. Tiene buenas referencias. Teléfono U-7031. Pregunte por García.
O2 53800 31-3 En.

SE DESEA colocar una buena cocinera o establecimiento o casa particular, sabe bien su oficio y tiene buenas referencias. informan, Telf. A-3550.
O2 53845 31 ene 3

SE DESEA colocar un cocinero de color, muy limpio, para casa o comercio, sabe muy bien su oficio; tiene buenas ferencias; teléfono F-1015.
O2 0032 1-3 En.

COCINERA inglesa desea colocarse en casa buena; sabe hacer dulces; trabajar general; ;seria y formal. Referencias. Estela. Teléfono A-9222. Llame de 9 a 12 y 3 a 5 de la tarde.
O2 0013 1-3 En.

SE OFRECE señora del país, que sabe cocinar bien y limpiar mejor; es saludable y limpia; duerme o no duerme en la colocación y tiene referencias. A-8066.
O2 0036 1-3 En.

DESEA colocarse una joven de color y una señora joven de color para cocinar y limpiar; duermen en la colocación y tienen referencias; son fuertes y saludables. M-5248.
O2 0037 1-3 En.

DESEA colocarse una española de mediana edad, para cocinar o limpiar. Teléfono U-4546. Tiene referencias. O2 0034 1-3 En.

SE OFRECE cocinera peninsular de mediana edad, muy limpia, sabe variar, buenas referencias, no duerme en la colocación. Informan, M-3431.
O2 53866 31 ene 3

SE DESEA colocar una peninsular para cocinar o criada, duerme en la colocación, o familia americana, tiene referencias, teléfono A-6923.
O2 0014 1 enero 3

SEÑORA española, mediana edad se ofrece para cocinar y limpiar siendo corta familia, lo mismo duerme en la colocación o fuera, A-9577.
O2 0011 1 enero 3

SE OFRECE una joven española para cocinar y limpiar para corta familia, tiene buenas referencias y desea casa de moralidad, teléfono M-9578. O2 28 1 enero 3

UNA COCINERA de color y cocinero blanco, son reposteros y tienen referencias de grandes cocinas particulares, se colocan sin la menor pretensión. Informan, F-6117.
O2 61 1 enero 3

SE COLOCA cocinera mediana edad, es buena cocinera, sabe algo de repostería, sabe comprar y disponer muy variado, no tiene pretensiones, tiene referencias, M-5353.
O2 58 1 enero 3

DESEA colocarse para cocinar y limpiar señora del país, sabe cocinar bien, duerme o no en el acomodo, va todas partes, A-0339, a todas horas.
O2 53 1 ene 7

COCINERO español, mediana edad, muy competente, ofrécese particular o comercio, muy limpio y aseado y tranquilo, referencias mafníficas, A-4049. O2 56 1 ene 3

SE DESEA colocar una muchacha española, entiende algo de cocina, tiene referencias, informan, teléfono U-7838. O2 0052 1 ene 3

SE OFRECE joven española de cocinera, criada de mano o manejadora, cocina y limpia si es corta familia, tiene referencias, informan, M-5418. O2 49 1 enero 3

SE DESEA colocar una joven española para cocinar, no le importa ayudar algo a la limpieza, sabe de repostería, informan, F-6084.
O2 88 1 enero 3

COCINERA española, cocina española y criolla, hace dulces, sabe hacer plaza, desea casa de moralidad, informan, F-5575.
O2 77 1 enero 3

SE DESEA colocar una española para cocinar y limpiar, tiene buenas referencias, teléfono M-5652.
O2 84 1 ene 3

SE DESEA colocar una joven española para cocinar y limpiar, sabe cumplir con su obligación y tiene buenas referencias, llamen por Carmen, M-5895. O2 97 1 ene 3

SE COLOCA una alemana para cocinar, hace dulces o para todo, en la misma una para criada, duerme fuera, M-2464.
O2 70 1 ene 3

SE DESEA colocar una señora española para cocinar y limpiar para corta familia, duerme fuera, informan, U-5897.
O2 89 1 enero 3

SE OFRECE una española para cocinar y limpiar, es formal, corta familia, prefiere el Vedado y repartos. Informan, teléfono F-5141.
O2 78 1 ene 3

SE DESEAN colocar dos muchachas españolas para cocinar y limpiar, una entiende de repostería, una no duerme en la colocación, teléfono M-1734.
O2 101 1 ene 3

SE DESEA colocar una muchacha española para cocinar y limpiar a un matrimonio o cocinar solo, sabe cocinar a la criolla y a la española, tiene referencias de la casa donde ha trabajado, es limpia y trabajadora, teléfono F-2217.
O2 95 1 enero 3

SE OFRECE una buena cocinera española de mediana edad y una criada para habitaciones o comedor, tiene referencias, van al campo, U-7020.
O2 59 1-3 En.

SE OFRECE señora española de mediana edad, para cocinar y limpiar a corta familia, sabe trabajar y otra para criada de mano o manejadora, tienen buenas referencias, teléfono A-7543. O2 74 1 ene 3

SE OFRECE un cocinero repostero, experto, asiático, colócase en casa particular; sabe cocinar española, criolla; muy limpio; tiene referencias. Informan: teléfono U-9704.
O2 199 2-5 En.

UN JOVEN asiático, cocinero, desea colocarse, cocina criolla y española; sabe hacer algo de dulce también; informa calle Aguila número 103; teléfono M-4619.
O2 228 2-5 En.

JOVEN chino, cocinero, desea colocarse casa particular, cocina criolla y española y postres. Es aseado y persona seria. Tenía deferencia dormir en la colocación. X-3056. Dolores 15, Lawton.
O2 231 2-5 En.

SE DESEA colocar señora seria y formal para cocinar y limpiar, matrimonio solo; desea familia tratable; no duerme en la colocación. Teléfono: A-0470; de 8 a 12.
O2 219 2-4 En.

COCINERA española, de mediana edad sabe trabajar y una hija para limpiar o manejar un niño; son honradas; desean casa de moralidad; no se colocan separadas. M-4636.
O2 212 2-3 En.

SE OFRECEN

SE DESEA colocar una joven de color para corta cocina o limpieza por horas, cocina y limpia, siendo corta familia; ;no duerme en la colocación. Informes: llame al F-6228. Tomasa. O2 215 2-5 En.

JOVEN chino, cocinero, repostero, con referencias, sabe cocinar bien y cumplir su obligación; ;lleva tiempo en el país. Informan: Reina número 119. Teléfonos M-4469, M-5010. Preguntar por Antonio Li.
O2 158 2-5 En.

DESEA colocarse un jardinero asiático, buen cocinero, fino y repostero, con referencias, desea casa particular. Informan: San Nicolás 77, altos. Teléfono M-4275.
O2 208 2-5 En.

O-3 Manejadoras

SE DESEA colocar una joven española de manejadora, no criada de manos; tiene referencias. Informan: teléfono F-6154, Bodega.
O3 53858 31-4 En.

UNA JOVEN española desea colocarse de manejadora o criada de mano, no le importa salir al campo, tiene referencias, informan, teléfono F-5007.
O3 43 1 enero 3

DESEA colocarse una muchacha española para manejadora, y sabe trabajar de cuartos y comedor, llame al teléfono M-5675.
O3 40-41 1 ene 4

ESPAÑOLA desea colocarse de manejadora, es cariñosa, también se coloca de criada de mano o cuartos, tiene recomendaciones, pregunten por Manuela, U-4669.
O3 65 1 enero 3

O-5 Jardineros

JARDINERO. Si usted necesita un jardinero español, sin pretensiones, para arreglar bien su jardín, llame al teléfono U-1278.
O5 53649 30-4 En.

BUEN JARDINERO japonés, desea colocarse en jardín o finca. Llame Miguel, M-4558.
O5 131 2-5 En.

O-6 Choferes

DESEA colocarse chauffeur español, experto en toda clase de máquinas y mecánica, sin pretensiones, y con recomendación de buenas casas particulares. Teléfono A-4792.
O6 0027 1-3 En.

CHAUFFEUR mecánico, desea casa formal para trabajar, razón, teléfonos FO-2726 o F-6182.
O6 0025 1-5 En.

SE OFRECE buen chofer español, casa particular o cocercio, sin pretensiones, buenas recomendaciones de las casas que trabajé, soy solo, joven, informan, teléfono FO-2618, dejen recado si no estoy.
O6 83 1 enero 3

CHOFER español, mecánico, deseo casa particular, tengo buenas recomendaciones de familias de esta ciudad, manejo toda clase de máquinas, doce años de práctica, pocas pretensiones, A-8524. O6 99 1 ene 4

CHOFER español se ofrece a casa particular, maneja toda clase de máquinas, entiende de mecánica, lleva 8 años en el oficio y tiene carta de recomendación, San Miguel 210 B, U-7960.
O6 62 1 enero 3

SE DESEA colocar un joven español para chofer, en casa particular o en comercio; lleva varios años de práctica. Informan: U-5902.
O6 123 2-5 En.

SE DESEA colocar un chauffeur en casa particular o comercio; tiene buenas referencias donde ha trabajado. Informan: teléfono A-3090.
O-6 186 2-4 En.

CHAUFFEUR español se ofrece a casa particular; maneja toda clase de máquinas; lleva ocho años en el oficio y tiene carta de recomendación de la última casa que trabajó. Informan: Casa Plá, F-2029.
O6 207 2-7 En.

O-7 Costureras, Modistas y Sombrereras

SE OFRECE muchacha española para coser y limpiar alguna habitación, está acostumbrada a servicio fino, tiene buenas referencias, lleva tiempo en el país, teléfono A-7431.
O7 76 1 ene 3

O-10 Oficinistas

TENEDOR DE LIBROS, competente, se ofrece fijo o por horas a fábrica o almacén; alta práctica, conocimiento inglés; superiores referencias. Damas 12. A-9621.
O10 53459 29-8 En.

CONTADOR, corresponsal inglés-español, familiarizado con el comercio y sus impuestos, veinte años experiencia, referencias inmejorables. dirigirse apartado 1081.
O10 53884 31 ene 10

MECANOGRAFA con práctica de oficina solicita empleo en horas de la tarde en oficina seria, informan, Ficota número 1, bajos, señorita Gómez.
O10 003 1 ene 4

JOVEN mecanógrafo al tacto, con conocimientos de contabilidad y oficina en general, desea empleo fijo o por horas. Inmejorables referencias de donde ha trabajado. F-2241.
O10 126 2-5 En.

O-12 Ofertas Varias

HOMBRE JOVEN desea encontrar trabajo; entiende de mecánica, electricidad y carpintería; tiene herramientas; sin pretensiones; teléfono A-3318. Ramón Freire.
O12 53132 26-3 En.

SE DESEA colocar un matrimonio sin hijos, español, él es albañil y pintor; sin pretensiones. Informan; teléfono M-5741. Señor Francisco Parada, o Cuba 80.
O12 53843-43 31-4 En.

DOS JOVENES cubanas nacidas en los E. U. desean colocarse como Profesoras residentes de inglés, para niños. Dispuestas atender quehaceres casa también. Costura y cocina. U-2031.
O12 53803 30-15 En.

DESEAN colocarse dos jóvenes inglesas con corta familia o matrimonio, una de color, para manejadora o criada de mano, la otra, mulata, para todos los quehaceres de la casa o por horas. Informan, teléfono M-5759, Sarah, Vives 115.
O12 53886 31 ene 3

SE OFRECE muchacho de 16 años para trabajar en comercio. O-Reilly 77, teléfono A-5705.
O12 0033 1-4 En.

SE OFRECE caballero español que habla inglés, francés, italiano y portugués, con catorce años de experiencia en los Estados Unidos, de intérprete o portero y otros trabajos similares con recomendaciones, A-8066.
O12 38 1 ene 5

AGENCIAS DE COLOCACIONES

LA MATANCERA
A-7740. Sirve rápidamente cocineras, criadas, toda clase de servidumbre y empleados de ambos sexos con referencias. Calle Sol 103. servicio permanente a todas horas.
X 51860 12-21 En.

MONTALVO, la conocida Agencia de Colocaciones, ofrece a usted buenos sirvientes con magníficas referencias. Calle 17, esq. a F. F-4427, Vedado. Teneros costureras que pueden hacer algunas limpiezas.
X C6090 29-4 En.

AGENCIA, «Primera de Aguiar», F. V. Aguilera, 58. Teléfono A-3090. La única que puede ofrecer excelente personal de todos los giros y clases y para cualquier punto de la Isla. Alonso.
X 53723 30-8 En.

AGENCIA VILLAVERDE, O-Reilly 13. Teléfono A-2348. Esta antigua y acreditada agencia ofrece con aptitud y garantía: dependientes, camareros, cocineros, criados, sirvientes y toda clase de personal necesario al momento.
X 0015 1-10 En.

USTED no sabe que la Cuban American Employment le consigue el empleo que solicite? Véala. Consulado 142, departamento 4, esquina Neptuno. X 47 1 enero 4

M.E.C.D. 2016

AGENCIAS DE COLOCACIONES

LA PURISIMA, A-0339. La agencia que le sirve en el acto cocineras y criadas del país y españolas, con referencias a todas horas. Sánchez.
X 55 1 enero 5

EL TIEMPO ES DINERO
Usted no puede perder su tiempo entrevistando personas de dudosa competencia para cubrir sus vacantes, nosotros nos encargamos de la selección, mandamos solamente personas capacitadas para cada puesto. Confíenos sus problemas de empleo, le ahorrará a usted tiempo y dinero llamando a la Cuban Employment Office, teléfono A-3343.
X 48 1 enero 4

SE COMPRAN

C-1 Casas

COMPRO CASA para renta, pagando con terrenos en el Vedado, pegado a G. Informa su dueño. Noriega, Quinta 48, entre D. y Baños, (altos), Vedado.
C1 53659 30-9 En.

DESEO COMPRAR una casa chica en la Habana. Véame en San Miguel y Lealtad. Bodega.
C1 200 2-6 En.

C-12 Objetos Varios

SE COMPRAN libros usados. No se moleste en traerlos. Llame al teléfono I-3062.
C12 53652 30-6 En.

SE VENDEN

V-1 Casas

SE VENDE casa en Santa Catalina número 37, Víbora, sala, saleta, tres cuartos, comedor al fondo, servicios y servicios de criados, patio y traspatio. Trato directo, se dá muy barata. Para más informes: Reina número 193. Teléfono M-1629.
V1 53585 29-8 En.

VEDADO. OPORTUNIDADES
Cerca Hotel Nacional, vende magnífica casa dos plantas, renta $200. Precio, $36,000.

Calle 17, sombra, dos casas de una planta, buena renta, precio: $25,000 pesos las dos.

CASAS DE POCO PRECIO
Calle 15, cerca Paseo, $16,500. En Calzada, sombra, en $11,000. Otra cerca del Maine con dos plantas, en $20,000. Calle 4 cerca de 23, $12,000. Informa, G. del Monte, Habana 82. A-2474.
V1 53584 29-5 En.

MAGNIFICA oportunidad. En Chávez 23 vendo media cuadra de la iglesia de Reina y media de Belascoaín, dos plantas de cantería, ocho habitaciones bajas, 3 altas, al fondo, independientes de las 4 casas, 13 de frente, 35 fondo, 479 metros, por la mitad de su valor. $35,000. No corredores. Su dueño, Telf. I-5622.
V1 52704 17-7 En.

GANGA, CASA ESQUINA EN SANTOS SUAREZ, $3,900
Se vende la esquina de San Bernardino y San Benigno, con portal corrido por sus dos calles, sala, tres habitaciones, cocina, baño y patio, fabricación sólida, toda de citarón y techos de azotea. Señor Mier, F-1942.
V1 53187 26 ene 5

REPARTO MENDOZA. Venta de la casa «Villa Mía», Luis Estevez 130, entre D'Estrampes y Figueroa. Jardín, portal, sala, saleta, cuatro cuartos, baño, comedor, cuarto y servicio de criados, cocina, patio y traspatio, con árboles frutales, citaron, techos monolíticos, carpintería de cedro. Su dueño en la misma, de 10 a 6. Tomar el tranvía de Santos Suárez. Precio, urge venta.
V1 53854 31-3 En.

AVISO
Por crédito de las cajas de ahorros, Banco Comercio o Córdoba, vendo esquina preparada para altos y con establecimiento. Parte en hipoteca, también vendo un solar en la misma forma. Informa, García, Reina número 3, café, M-4675.
V1 53560 29-3 En.

CAMBIO CASAS NUEVAS
por casas viejas; solares o también por fiñquitas, cerca de la Habana. Trato directo. Teléfono X-1717.
V1 53752 30-4 En.

VENDO casa, 20 mil pesos, tres plantas, buena construcción, buen punto comercial. Trato directo. Informan: Luz 40.
V1 53829 31-5 En.

AVISO IMPORTANTE
Casa propia con $500 de entrada y el resto a plazos cómodos, tengo la casa que usted desea en los bellos y aristocráticos repartos La Sierra y Ampliación Almendares, no pierda tiempo, véalas hoy mismo, J. P. Quintana, oficina, Chacón 23, teléfonos M-7730 y FO-2188.

MAS QUE GANGA. CHALET EN $26,500 QUE
Vale hoy $35,000, situado en lo mejor del Vedado, es de esquina y mide 504 metros. Informes directos señor Quintana, Chacón 23, teléfono M-7730.

PARA RENTA SEGURA
Vendo casa de esquina, moderna, de 4 plantas, cada planta dos casas, y en los bajos tres comercios, renta $550 mensuales, precio, $60,000, para más informes, J. P. Quintana, Chacón 23, teléfono M-7730.
V1 106 1 ene 6

CASAS, vendo, Consulado, edificio hierro y cemento, tres plantas, seis casas, renta $320, costó $60,000, lo doy $38,000, dejo $30,000. San Lázaro cerca Belascoaín, 148 metros, dos plantas, $14,000. San Rafael cerca Infanta, 200 metros, dos plantas, moderna, $13,000, es ganga. Facilidades pago. Campanería, Aguiar 68, M-7785.
V1 115 1 ene 3

REPARTO La Sierra. Aprovechen esta ganga. Señor Juan Alonso, constructor de obras, regala una gran residencia con cuatro mil de contado y resto a plazos, para verla, calle Primera entre 8 y 10, teléfono FO-1557.
V1 110 1 ene 4

CAMBIO chalet Avenida Acosta y Cortina que vale 9,500 pesos, por finca frente carretera o cerca, 30 kilómetros Habana. Informa en la misma. Dueño: Valdés.
V1 156 2-6 En.

VENDO $1,600 o cambio por solar, dos casas rentando 20 pesos, dos cuadras tranvías; Playa E. Central; 7 número 155, entre 5 Ave. y 6 Ave., Buenavista, Marianao, Adolfo.
V1 162 2-5 En.

SE VENDEN

GANGA. Vendo chalet dos plantas. Reparto Mendoza, Víbora. Propio para persona de gusto, 1000 varas de terreno. Informes: teléfono I-3404.
VI 138 2-5 En.

VENDO casa moderna, en la Víbora, portal, sala, recibidor, tres cuartos, baño intercalado, patio y traspatio, terreno 6 x 29 en 650 pesos, reconociendo hipoteca de $3,000 al 9 por 100. Su dueño: General Lee 11, Víbora.
V1 187 2-4 En.

BARRIO SAN LAZARO
Vendo grupo de cuatro casitas modernas, de dos plantas, una cuadra del Malecón. Rentan 242 pesos. Dan el 12 por 100. Informes: Neptuno 208 U-1802.
V1 53739 30-14 En.

VENDO muy baratas dos casas con sala, comedor, dos habitaciones, baño completo, Villanueva entre Santa Felicia y Santa Ana. No corredores. Luyanó 70 (carnicería). Informa el dueño.
V1 53809 30 enero 8

V-2 Solares

¡MAGNIFICA OPORTUNIDAD! EN 23, VEDADO
Le vendo de $10 a $13 vara, la medida que usted solicite. También en las calles 20, 21, 22, 24 y 26, con grandes facilidades de pago. Informa, su dueño: Dr. Aranda y M. Sañudo. Mercaderes 9, Dpto. 3, de 10 a 12 a. m. Teléfono M-6173
E2478 Indf. 1 Dic.

VENDO magnífico solar sombra, brisa, 10 x 43. San Bernardino, a una cuadra de Jesús del Monte, a $3.75 metro. Informan, Mercado Unico, cantina El Montañés, altos, José Puente.
V2 52168 14-4 En.

SE VENDEN lindos solares en el reparto Kohly. Vedado. Calle 30, 31, 32, 33, 34, 35 Teléfono F-1439.
V2 53764 30-6 En.

V-3 Fincas Rústicas

EDIFICIO «HERRERA», L. entre 21 y 23, Vedado. Se alquilan modernos y espléndidos departamentos. Precios reducidos. Informa el portero.
B3 53811 31-10 En.

V-4 Establecimientos

SE VENDE una bodega, sola en esquina. Para informes, al teléfono F-6204.
V4 51847 12-3 En.

SE VENDE. En el edificio Govea, 13 entre 18 y 20, Vedado. Bar, bodega y restaurant, facilidades de pago a persona solvente. Informes en la misma.
V4 006 1-8 En.

GRAN vidriera tabacos, quincalla, billetes, vendo por enfermedad, buen contrato, fácil pago. Informan, Muralla 103, segundo piso, de 7 a 8 y de 12 a 2. S. Lizondo.
V4 52079 13-3 En.

VENDO café sin competencia por tener en sus esquinas tres grandes industrias; café sólido; a toda prueba. Precio 7.000 pesos; mitad de contado; puede estar a prueba 15 días. Cuenya. Dragones y Galiano, café.
V4 52593 16-3 En.

TINTOREROS, aprovechen oportunidad. Vendo una tintorería por el valor neto de la maquinaria, sin contar el gran número de clientes que cuenta, sólo se vende porque su dueño no puede atenderla. Informan, teléfono X-1074.
V4 52361 15-5 En.

GRAN NEGOCIO. Vendo gran garage, estructura de acero, sin columnas, capacidad para 90 máquinas, moderna venta de gasolina y accesorios, fabricado especialmente para garage. Morro 7, M. Dono.
V4 53126 26-25 En.

CANTINA DE BEBIDAS $1.000
La vendo para embarcarme; vale el triple. Alquiler 30 pesos. No paga patentes ni contribución, ni luz. Deja 200 pesos libres. Informes: Alvarez y Suárez, Cerro 535 o San Rafael y Oquendo, Café.
V4 53750 30-4 En.

OPORTUNIDAD: Farmacia en barrio rico, se vende muy barata; solo la mitad en efectivo y el resto en plazos muy cómodos. También se arrienda. Informan (no por teléfono) Aldaya y Bofil. Droguería Sarrá.
V4 53825 31-7 En.

HERMOSISIMA casa de huéspedes, doble línea de tranvías, toda alquilada sumamente barata, no entiendo el negocio, véame si está interesado en buen negocio. Véame. Informa, Faulino Fernández, Belascoaín y Carlos Tercero, café, Celada, de 2 a 5.
V4 53170 26 ene 3

VENDO la mejor casa huéspedes, en el mejor punto, una cuadra Parque, por asuntos de familia; no deje de verla; tiene buen contrato. Obrapía 99. Muñiz.
V4 53551 29-3 En.

V-5 Muebles y Prendas

MESA DE BILLAR DE VIUDA
Con marquetería completa, tacos, taquera, bolas, bancos, se da baratísima. Informan, Aguiar 68, señor Cantera.
V5 53869 31-7 En.

MUEBLES BARATOS
Sol 93, juegos cuarto 40 pesos; sala 25 pesos, comedor 50 pesos, neveras 6, 10 y 20 pesos; máquinas Singer 6, 15, 20 pesos; escaparates modernos lunas 15, 18, 20 pesos; vitrinas, 8, 15, 20 pesos; burós ocultación, 25 pesos; cunas 6, 8, 10 pesos; camas 3, 5 pesos; mesas redondas 3, 5, 7 pesos; sillas 80 cts.; sillones $1.50.
V5 53660 30-4 En.

LIQUIDACION de muebles. Escaparates desde $8; camas desde $5; coquetas desde $8; mesas de noche desde $2; de correderas desde $6. Seis sillas y dos sillones caoba, desde $15; americanas, $12, espejo y consola desde $8; juegos de cuarto desde $60, de comedor desde $55; de sala desde $35; e infinidad de muebles sueltos a precios muy baratos. Damos facilidades pago. Compramos muebles. Se los tomamos en fondo. Para el campo, embalaje gratis. La Casa Durán. Angeles 84, próximo a Gloria. Teléfono M-9175.
V5 C6148 25-24 En.

MUEBLES BARATOS
Juegos cuarto, $55; de comedor, $60, sala, $30; recibidor arte moderno, $40; un juego comedor estilo Renacimiento Español, $150, y toda clase de piezas sueltas. Infanta número 88, U-4352, Cao y Pita.
V5 100 1 ene 9

SE VENDEN

BUROS planos y cortina, máquinas de escribir, archivos, cajas de caudales y orchivos, libreros, sillas giratorias, juegos recibidor, sillas, sillones. Progreso número 3 casi esquina Aguacate. M-8638.
V5 C6145 24 ene 24

VENDA SUS JOYAS VIEJAS. Compramos oro, platino y plata en objetos sanos o rotos; bolsas de oro de señora y caballeros; cadenas de abanicos; pulsos, relojes, monedas de cualquier nación; dentaduras y otras joyas antiguas, aunque sean artísticas. Fabricamos y arreglamos joyas y relojes por difíciles que sean. Carballal Hermanos, San Rafael 133. Teléfono: U-5744.
V5 51688 11-16 En.

MUEBLES A PLAZOS
"LA CASA VERDE"
Gran liquidación por Nochebuena y Año Nuevo.
GARCIA Y LLANO
Angeles 28 y 30.
Teléfono: M-2088.
V5 C3134 16-7 En.

LIQUIDACION DE MUEBLES
Escapartes desde $7; con lunas, $14 en adelante; sillas, $1; sillones, $2; 6 sillas y 2 sillones de caoba, $10; camas hierro, $6; mesas correderas, $5; tenemos toda clase de muebles a precios baratísimos, no compre ni venda sus muebles sin antes visitar la Casa Bahamonde, Vives 155, teléfono A-2035.
V5 52939 24 ene 3

JUEGO DE CUARTO $50.00
Este precioso juego de cuarto; es nuevo; de caoba; construcción de primera con garantía y moderno; pintado y decorado a gusto del comprador. Tiene cristales y lunas de lo mejor. Concha entre Luco y Justicia, Luyanó. La Casa Mastache, El Palacio de los Muebles. Nota: Vendo también a los mueblistas.
V5 53773 30-3 En.

"LEA ESTE ANUNCIO"
Juego cuarto $55. Recibidor $15. Butacas caoba oficina a $5. Libreros a $10. Burós $15. Sillas $1. Sillones $6 par; Máquinas Singer $15. Relojes pared $6. Neveras $10. Lámparas a $2. Sillones niño $2.50. Sillas servicio $2.50. Chifoniers $10. Cunas $5. Máquinas escribir $20. Mesas comer $3.50. Fiambreras $5. El Vesubio, Factoría y Corrales.
V5 53793 30-3 En.

MAQUINAS DE COSER
Singer de ovillo central tenemos gran cantidad de $12 en adelante; de dobladillo de ojos, zapateros, 18-2 y 29-4 y 16-37. Angeles 36, esquina Sitios. Teléfono A-8861.
V3 52325 15-21 En.

MUEBLES clásicos y arte moderno. Fabricación rápida al gusto de los compradores. Liquidamos enormes existencias, al contado y a plazos, con las mensualidades que convenga al comprador. También liquidamos la joyería, brillantes, relojes, etc. La Casa Ruisánchez, Angeles y Estrella, teléfono A-2024.
V5 52326 15-20 En.

.... MUEBLES BARATOS ....
Vendo los muebles de una casa, juegos de sala, comedor y recibidor. Todo en perfecto estado. Se dan muy baratos. Pueden verse en Empedrado 35, altos, teléfono A-3975.
V5 53237 27-4 En.

GRANDIOSA LIQUIDACION
Por dejar el negocio, joyas, muebles, ropas, baúles y maletas de todas clases. Máquina coser Singer. Máquinas escribir, Victrolas. Todo procedente de empeños. Aproveche la ocasión e invierta bien su dinero.

LA SEGUNDA COMPETIDORA
San Nicolás No. 250, entre Gloria y Corrales.
Teléf. M-2875.
E2476 Indf. 1 Dic.

ALQUILER de muebles, La Especial Neptuno 159. U-5620. Alquilamos toda clase de muebles desde una humilde cama de hierro hasta la más majestuosa residencia; también vendemos a plazos; nota para el campo no cobramos embalaje.
V5 C6109 6-12 En.

MUEBLES
Gran surtido en juegos de cuarto desde 40 pesos; de tres cuerpos de caoba 95 pesos; comedor desde 35 pesos; recibidor y sala desde 30 pesos; escaparates 12 pesos; camas 6 pesos; neveras hierro 15 pesos; aparadores 10 pesos; máquinas escribir 10 pesos; sillas, sillones portal; pianos; pianolas; lámparas y muchos más que no anunciamos. Más baratos que nadie. Cambiamos muebles nuevos por usados.
LA UNIVERSAL
San Rafael 167 entre Marqués González y Oquendo. Teléfono U-2110.
V5 51250 8-13 En.

"LEA ESTE ANUNCIO"
Juego cuarto, $55. Recibidor, $15. Butacas caoba oficina a $5. Libreros a $10. Burós, $15. Sillas, $1. Sillones, $6 par. Máquinas Singer, $15. Relojes pared, $6. Neveras, $10. Lámparas a $2. Sillones niño, $2.50. Sillas servicio, $2.50. Chifoniers, $10. Cunas, $5. Máquinas escribir, $20. Mesas comer, $3.50 Fiambreras, 5 pesos. El Vesubio. Factoría y Corrales.
V5 167 2-5 En.

VENDO juegos comedor y cuarto, lo mejor que se fabrica en plaza, caoba, se dan muy baratos. Ebanistería de F. Muñiz, Pocito número 57, Jesús del Monte.
V5 177 2-17 En.

SE VENDEN

EMPEÑAMOS Y COMPRAMOS prendas, oro y platino, ropa de caballero moderna, objetos de arte, módico interés, absoluta reserva. El Volcán, Factoría 26. A-9205.
V5 53385 28 ene 27

LA VICTORIA. Liquidación de muebles, Monte número 193, esquina a Antón Recio, teléfono A-2538. Escaparates desde $8; con lunas, $12; coquetas desde $6; aparadores desde $5; camas a $5; mesas de correderas desde $4; de noche, desde $2; espejos y consolas, $6; seis sillas y dos sillones, $12; juegos de cuarto desde $40; de comedor desde $35; de sala, desde $30; y vendemos muebles sueltos con facilidades de pago. Compramos muebles usados y se les toman en fondo. Alquilamos muebles y para el campo embalaje gratis.
V5 C6152 29 ene 28

MUEBLES EN GANGA
Gran surtido en muebles de todas clases. Juegos de cuarto, $65; de comedor, $40; de sala o recibidor, $30; camas, $5; coquetas, $12; seis sillas y dos sillones, $12; sillas sueltas, $1.25; sillones, $2.25; mesas correderas, $5; aparadores, $10; neveras $10 y muchos más que no se detallan a precios sin competencia, en "LA PRINCESA"
San Rafael 107. Telf. U-7328
E2488 Indf. 1 Dic.

GANGAS: muebles de ocasión, joyas y ropas procedentes de empeño, todo baratísimo. Ponemos tela a bastidores de cama. Suárez 17 y 19. Teléfono A-2487.
V5 53851 31-7 En.

V-6 Maquinarias

VENDO motores gasolina, petróleo, eléctricos y vapor, desde uno a 20 H. P.; tuberías y toda clase bombas regadío e industrias a precio de hierro viejo. Cerro 695, teléfono I-6389.
V6 51669 10-17 En.

ALMACEN EXISTENCIAS constantes de calderas, donkeys de vapor, bombas motores, romanas, diversos tamaños; arados, desgranadoras, tubería fluses acero para calderas, etc. Basterrechea Hermanos Lamparilla 9, teléfono A-2950. Habana.
V6 63808 16-4 My.

SE VENDE
Amasadoras, sobadoras, batidoras, etc., de la marca Read. Herramientas eléctricas marca Black and Decker, diferenciales Morris, bombas Rumsey, para servicio de casas y para regadío, motores de gasolina y de petróleo crudo, todos a precios de situación. San Ignacio número 12, bajos.
V6 53881 31 ene 4

SE VENDE
Tostadores de café, molinos de café, picadoras de carne, tajadoras de jamón de mano y eléctricas, nuevos y de uso, reconstruído. Precios especiales para cerrar nuestro año social. Tenemos piezas de repuesto de todas clases. Visítenos en San Ignacio 12, bajos.
V6 53880 31 ene 4

SE VENDE
Tractores ingleses marca Austin, aserradero y acepilladora Lane, concreteras chicas y grandes, winches con motor acoplado y sin él, una mesa de sierra con motor LeRoi, dos máquinas para hacer ladrillos, una máquina mezcladora de barro y tres máquinas para clavar cajas todas a precios increíbles. Aprovechen. San Ignacio número 12, bajos.
V6 53882 31 ene 4

COSECHEROS DE CAFE
Vendo máquina aventadora, nueva, a mitad de su precio. Panaderos, vendo amasadora Thompson, nueva, a precio de verdadera ganga. Informes: teléfono I-6389. Serafín García. Cerro número 695.
V6 179 2-17 En.

V-7 Automóviles y Accesorios

SE VENDE un «Nash», Sedan, cuatro puertas, siete pasajeros, casi nuevo, se dá muy barato. Calle A. entre 7 y 9, Vedado.
V7 52818 18-3 En.

SE VENDE muy barato un Buick, 1929 de paquete, seis ruedas alambre. Informarán en Garage «Manatí», Carlos II, núm. 12.
V7 50215 3-9 En.

GRAN TALLER DE CHAPISTERIA
Reparación en general de radiadores. Pintura «Duco». Soldadura autógena, de Enrique Padilla, Infanta 5 entre Jovellar y San Lázaro. Teléfono U-7267.
Esta casa pinta con «Duco» todas las reparaciones de los trabajos de chapistería, con precios muy reducidos y con toda garantía en las reparaciones generales. Mi interés es que sea usted un cliente para siempre.
V7 12162 JIR Indf.

SE VENDE un Buick a prueba, cinco gomas, en 105 pesos. Núñez. Cabaret Verbena.
V7 53808 31-3 En.

GANGA, en 90 pesos vendo Ford del 27, cerrado, propio para Tintorería o particular. Informan: Bodega «La Riojana», Bella Vista. San Miguel. Reparto Cantera San Miguel, Víbora.
V7 53852 31-3 En.

AUTOMOVIL Rolls Roice, vendo el más lindo de Cuba; muy barato por tener que embarcarme. Garage Doval, Morro 5, A., entre Genios y Refugio.
V7 53127 26-25 En.

V-8 Instrumentos de Música

LA CASA DE LOS PIANOS
"La Predilecta", casa de préstamos. Realización permanente de pianos, pianolas, guitarras, mandolinas y otros instrumentos, a precios verdaderamente asombrosos. Garantía absoluta. Ventas al contado y a plazos. San Rafael y Oquendo, Teléfono U-3847.
V8 52319 15-5 En.

RADIO ATWATER KENT, buenas condiciones, se vende en 65 pesos. Si lo ve lo compra. Una ortofónica Víctor, 40 pesos, San Rafael 141, bajos, entre Oquendo y Soledad.
V8 53468 29-3 En.

VENDO regio radio «Day Fan», lujosísimo gabinete Renacimiento, nuevecito, 9 bombillos, bocina dinámica, costó $300, se regala $110. Un tungar 5 amperes $8.00. A plazos los maravillosos radios «Philco», «Majestic», «Sparton», desde $10.00 mensuales, aceptándole como fondo o parte de pago, radios, ortofónicas, pianolas. A-5704. Jesús del Monte 27, altos.
V8 230 2-8 En.

SE VENDEN

"PETERS"
Cincuenta años fabricando y reconstruyendo pianos, autopianos y armonios. Como referencias, Bancos; Instituciones Musicales, Religiosas y Artistas profesionales. Se garantiza destruir el comejen de sus instrumentos o muebles finos. Villanueva número 19. I-2298.
V8 51746 11-16 En.

RADIO MAJESTIC TIPO 1931 POR SOLO $10.00 MENSUALES
A plazos, con extraordinarias facilidades de pago. También admitimos como fondo o parte pago, ortofónicas, radios inferiores y victrolas. Solicite demostración. Monte 121, altos. M-7279.
V8 53521 29-8 En.

LA CASA DE LOS PIANOS
Lo mejor de lo mejor, mejores garantías, mejores precios, al alcance de todos, modernos y elegantes pianos, alemanes, franceses, americanos y españoles. Visite la «Casa Domínguez» y vea. Dragones frente al teatro «Martí». Teléfono M-3040.
V8 53290 27-14 En.

AFINE SU PIANO o pianola, por $2.50. Absoluta garantía. Virgilio Fernández, procedente de grandes fábricas europeas. Taller de reparaciones de pianos y autopianos. Zulueta 36 y medio. M-3040.
V8 52321 15-20 En.

VENDO magnífico piano alemán, poco uso y buenas voces y una pianola eléctrica y pedal, con rollos y banqueta. Corrales número 76.
V8 130 2-6 En.

SE VENDE un Radio Day Fan. Informan Sr. Blasco. Teléf. FO-2920.
V8 53770 30-3 En.

PIANO. Lea ésto, le vendo uno buenísimo en $25. Firmo documento, si al mes de comprado no le gusta, le devuelvo el dinero. Reina 74.
V8 53847 31-3 En.

RADIO de 4 Screen Grid, el que ganó el premio por su alcance y claridad, costó $250; tiene 12 días, la propiedad no engaña, en $110. A-2826.
V8 113 1 ene 4

MI CREDENZA que costó $375, legítima Víctor, completamente nueva, por tenerme que embarcar la regalo en $37. Monte 125, por Angeles, A-2826.
V8 112 1 enero 4

MI LUJOSO radio con un alcance inconcebible y claridad de voz, costó $170, lo doy en $57. Monte 125, por Angeles, A-2826.
V8 114 1 enero 4

POR TENER que embarcarme, vendo por la mitad de su premio, mi electrola, radio y fonógrafo en combinación, marca Stewart-Wagner, con su consola del período Inglés, del siglo XVII, con dos meses de uso, con varios discos «Víctor» y su transformador venga a verla y haremos negocio. Manuel Pruna número 51, esquina a Pérez, a dos cuadras de la Calzada de Concha, en Luyanó. Preguntar por la señora Edelmira Bernal. Y para informes, al teléfono M-4718. Señor Mateo, de 6 a 7 p. m.
V8 121 2-7 En.

SE VENDE un piano, marca Thomas Filis, se cede por 125 pesos y costó 550 pesos; tiene muy buenas voces. Puede verse de 8 a 12 de la mañana. Calle de Baños 119, entre 13 y 15, Vedado.
V8 185 2-5 En.

VENDO radio R. C. A., 18, 7 bombillos, con bocina, funcionando, grandes voces, $55.00. Ortofónica Víctor 4-3 nuevecita, soberbias voces, 25 pesos. A-5704. Jesús del Monte 27, altos.
V8 229 2-8 En.

V-10 Cajas Registradoras

VENDO Contadora «National», dos gavetas, marca $7.99; con cinta; tecla de pagos. Mesa carambolas 4 x 8 semi nueva, con todo equipo completo. Obrapía 99. Muñiz.
V10 53552 29-3 En.

V-11 De Animales

SE VENDE hermosa vaca Holstein legítima de 12 días parida, se garantizan 20 litros, se da a precio de situación. Informan caserío de Luyanó, fábrica Panales. Tel. X-1038.
V11 53658 30-3 En.

V-12 Objetos Varios

GRAN liquidación de cantinas de caoba y mesas de vitrolite, mármol, molinos de café y carne, Hobart, Steiner, franceses, motores eléctricos, cajas contadoras y caudales, todas clases de enseres de cafés, sillas fondo madera, vidrieras de todos tamaños y espejos. Monte 248 frente al Mercado.
V12 51788 11-5 En.

BOVEDA. Por la mitad de su valor, al contado o a plazos. Corro con traslado de restos a cualquier parte de la República. Construyo bóvedas y panteones. Ramón Mons y Grillo. Pasaje Recherie núm. 37. Teléfono F-4017 Vedado. Especialidad órdenes del interior.
V12 apt. F0217 3-8 En.

¿DESEA usted adquirir cajas caudales, archivos, cantinas caoba, mesas vitrolite y mármol, sillas Viena nuevas y de uso, fondo madera y rejilla, vidrieras y una máquina de picar lunch y muebles en general? Suárez 15, a una cuadra de Monte.
V12 52902 29 en 6

ARMATOSTE
Los hago de todas clases para tiendas, bodegas y toda clase de establecimientos, cobrándolos en pagarés o en la forma que le sea más cómodo. Informan: Teléfono X-1717.
V12 53754 30-3 En.

«EL TESORO DE LA JUVENTUD». Diccionario Enciclopédico, (28 tomos), tafilete completo. Historia del Arte, Pijoan. Historia de la Arquitectura, Banister. Historia de la Guerra, Simons; y «El Quijote de la Mancha». Se venden en ganga, juntos o separados. San Rafael 141, bajos, entre Oquendo y Soledad. Cine «Baby».
V12 170 2-7 En.

Y. Casas de Préstamos

PARA OFICINA Y DE OCASION
Burós planos y de cortina; máquinas de escribir, sumar; libreros giratorios, mesas de máquinas, archivos, mimiógrafos, accesorios. Véalos. Villegas 6. A-8054.

A-8054, DE OFICINA
Empeño y compro archivos, máquinas de escribir, sumar, burós planos y cortinas; mesas, máquinas, accesorios, cualquier cantidad. Llame al A-8054.

A-8054, MAQUINAS EMPEÑO
Y compro de escribir, sumar, en cualquier estado; archivos, cajas archivos, caudales, mimiógrafos y accesorios en todas cantidades. Llame al A-8054.
E2490 Indf. 1 Dic.

DINERO E HIPOTECAS

Se Ofrece

DINERO directamente del capitalista sin intervención de corredores en pequeñas partidas, en primeras hipotecas, usufructo alquileres. Se dán pequeños préstamos sobre automóviles. José Luis. Teléfono I-3795.
Zso 52843 18-8 En.

Dinero en Hipoteca
En todas cantidades al tipo más bajo en plaza.
Con la mayor reserva y prontitud.
MIGUEL F. MARQUEZ,
Empedrado No. 16, altos, esquina a Cuba.
E2496 Indf. 1 Dic.

DINERO
Doy grandes y pequeñas cantidades en hipoteca, desde el 6% en adelante para la Habana y sus Barrios. También tengo para los Repartos. Operación rápida y absoluta reserva.
JULIO C. GRANDA
Obrapía 33. Telfs. M-5921 y F-5759
Z 53054 26-25 En.

PRESTAMOS
en todas cantidades, con garantía de fiadores, (comerciantes y propietarios) y en hipoteca
Compañía de Préstamos e Hipotecas: S. A.
MONTE 18, ALTOS
(casi esquina a Aguila)
Teléfono A-8325
Zso. C6140 17-10 En.

EN HIPOTECA se dan de 500 a 30,000 pesos, Habana, Repartos. Neptuno y Amistad. Café, Vidriera de Tabacos, Díaz. M-4089.
Z 53251 27-4 En.

BANCOS, Compro Cheques y Libretas, Comercio, Gallego, Córdova, Bonos del Centro Canario. A los mejores precios del mercado; hago el negocio en el acto. No venda sin antes saber mi oferta. Manuel Piñol, Habana 121.
Z 53846 31-10 En.

DINERO a préstamo. Sobre bóvedas y panteones, casas y solares, con mucha reserva, firmo en el día la transacción. J. Llanes, Sitios 42 esquina San Nicolás. Telf. M-2632.
Z 53204 26 ene 6

DOY DINERO rápidamente sobre alquileres, panteones, mercancías, primera y segunda hipotecas, casas, fincas rústicas, solares, mobiliarios modernos, barberías, imprentas. San Miguel 59, bajos, entre Manrique y San Nicolás. A-5673. Señor Escobar.
Zso. 52320 15-20 En.

DINERO PARA HIPOTECAS
Lo doy en todas cantidades en Habana, Vedado y Quinta Avenida, al 8 por 100, para fabricar. Informan: X-1717. Trato directo.
Zso. 53751 30-3 En.

DOY dinero en pagaré con la firma de un propietario de casas, operación en el día, también hipotecas al 7 o o, operación en 24 horas. Compro libretas y cheques del Banco del Comercio, Alberto Cuervo, Aguiar 43, A-6312.
Z s o 53091 31 ene 15

CREDITOS INCOBRABLES
Compro o cobro sin gasto alguno al acreedor, aunque esté prescrito, o ignorado paradero del deudor, Compostela 32, primero, alto.
Z 53922 31 enero 7

DINERO en hipoteca, doy en todas cantidades al tipo más bajo de plaza, operaciones rápidas y reservadas. J. P. Quintana, Chacón 23, bajos, teléfono M-7730, de 9 a 12 y de 2 a 5.
Z 107 1 ene 16

PARA EL HOGAR

PH-1 Comidas a Domicilio

COMA usted sabroso y alivio para el hogar, comida a domicilio, a corta y larga distancia, hora fija, variación diaria, española y criolla, francesa e inglesa, servicio en máquina. Jueves y domingo, pollo, experto cocinero de casa particular, una persona 60 centavos, dos 90 centavos, llame al teléfono I-6561.
PH1 53812 31 ene 3

PH-2 Reparación de Muebles

SE ARREGLAN MUEBLES "EL ARTE"
Taller de reparación y reconstrucción de muebles. Envases y embarques. Especialidad en pinturas, barnices y tapicería. Calle I número 69, casi esquina a Calzada. Teléfono F-2312.
PH2, C6086 28-3 En.

REPARACION MUEBLES. Casa Pardo U-5761. Barnices muñeca fino, esmaltes Duco, decoraciones, pinturas mimbres a vapor, dorados, tapicerías. Azogamos lunas, refomamos y envasamos muebles. Garantizamos nuestros trabajos. Precios baratísimos. San Rafael número 130.
PH2 52064 13-18 En.

NEVERAS, mimbres, muebles, esmaltamos con Duco a pistola, barnizamos, tapizamos, doramos, decoramos, envasamos muebles. Aniceto Calvo, teléfono U-3164, Zanja 61 entre Escobar y Gervasio.
PH2 52113 14-4 En.

SUS MUEBLES por poco dinero los reforma, barnizo, esmalto, tapizo, etc., llame A-7558, Aguila 145 y será complacido. También trabajo a domicilio.
PH2 168 2-17 En.

PARA LAS DAMAS

PD-3 Manicures

MANICURE y arreglo de cejas a domicilio; señorita Carmita. Teléfonos I-2711 y M-4184.
PD3 53510 29-5 En.

PD-5 Especialidades

EXCEMICIDA DE MADAME SENTOURE. Maravillosa pomada francesa, infalible para excemas, herpes, pecriasia, granos, fístulas. Poderoso específico para llegas, úlceras crónicas. Curas asombrosas. Venta: Sarrá, Johnson, Taquechel. Depósito: Máximo Gómez 412, Doctor Moritz.
PD5 G8 Ador. Indf.

CUTIS BLANCO, suave como nacar; piel libre de impurezas, «Clean O-Pore», famosa crema experimentada, $1.25. Cascarilla y jabón Magistral, 10 centavos. Emilio Gall, Monte 78, Habana.
PD5 53548 29-3 En.

PD-6 De Interés para las Damas

EL PENSAMIENTO: Calzado a medida hecho a mano para señoras, caballero y niños. Especialidad para pies delicados o defectuosos. Pasamos a domicilio. Precios económicos. Cerro 771 (por Peñón). Teléfono I-6608.
PD6 C6021 21-11 Feb.

MANTONES de Manila, mantillas, pelnetas, pelucas blancas y de todas épocas, capuchones, gitanas, holandesas, mejicanas, argentinas, chinas, pierretas, cordobesas, charras, gauchos, piratas, Luis XV, imperio, torero y toda clase de trajes típicos para Carnaval, los alquila Pilar, Virtudes 28 entre Aguila y Amistad, teléfono M-9392.
PD6 53169 25 ene 5

PIELES, arreglo y reformo, Neptuno 139, altos, teléfono U-2556.
PD6 53404 28 ene 7

CARMEN M. de Caballero. Modista. Confecciona y reforma trajes y abrigos, dejándolos a la última moda, especialidad en el corte, precio económico. San Rafael 166, entre San Francisco y Espada.
PD6 53848 31-15 En.

ENSEÑANZAS

E-1 Academias

Academia de Inglés ROBERTS
MALECON 31.
Clases nocturnas: $5 00 mensuales. Clases particulares por el día en la Academia y a domicilio. ¿Desea usted aprender pronto y bien el idioma inglés? Compre usted el METODO NOVISIMO ROBERTS, reconocido universalmente como el mejor de los métodos hasta la fecha publicados. Cuarta edición, pasta, $2.00.
E2495 Ind. 1 Dic.

LUIS B. CORRALES
Director de la Gran Academia Comercial de Idiomas, Taquigrafía en inglés y español, Mecanografía y Preparatoria. Premiada en el concurso profesional de Mayo 28 de 1922 y que más expertos Tenedores de Libros ha dado a Cuba. Ofrece a los empleados del comercio, cursos especiales de Aritmética y Ortografía práctica, aplicando procedimientos rápidos y sólidos. Nuestros títulos son los más estimados.— Aguila 96.
E2480 Indf. 1 Dic.

REAL ACADEMIA DE CORTE
y confección sistema Alemany; premiado Exposición de Barcelona. Fácil y rápido. Clases a domicilio, por correspondencia y en la propia Academia. Otorgo títulos de profesoras. Para más informes: Academia Alemany, San Lázaro 131, esq. San Nicolás. Autora y directora: Matilde Alemany. Teléf.
E1 50602 5-10 En.

BAILES WILLIAM
aprenda Son, Danzón, Fox trot, Pasodoble, Vals, Cinco bailes, 10 pesos; un baile 3 pesos. Si no aprende primera clase, reclámese dinero. Bailes españoles; castañuelas; bailes teatrales; casa particular. William. M-3643.
E1 157 2-1 En.

GRAN ACADEMIA DE CORTE NACIONAL
SISTEMA "SERRA"
Damos títulos de profesoras en un mes; admitimos pupilas y medio pupilas; clases por correspondencia, día y noche; domicilio; vendemos el valioso método Serra. Lealtad 82; teléfono M-6846. Paquita Serra.
E1 51740 11-16 En.

¿COMETE ERRORES ORTOGRAFICOS?
escritos con faltas de ortografía desdice mucho del autor. Nuestro curso práctico por correspondencia los eliminará en breve tiempo. Resultados sorprendentes. Estudiantes en toda la República. También otras clases. Solicite informes. Academia «Mercurio», Dragones 42, Habana.
E151967-71 13-3 En.

ACADEMIA. Piano, Solfeo, Mandolina, Taquigrafía, Dibujo, Pintura. Dos exámenes anuales. Derecho asignatura gratis. Enseñanza rápida. Teléfono: U-1512. 11 a 12 a. m. y 7 a 9 p. m.
E1 154 2-12 En.

E-2 Colegios

COLEGIO SAN ELOY
Pupilos desde 18 pesos al mes. Primera Enseñanza; Preparatoria; Bachillerato; Idiomas y Comercio. Se admiten internos; medio internos y externos. Calzada del Cerro número 620 Habana. Teléfono I-6002. Pida prospectos.
E2 51226 8-13 En.

E-3 Conservatorios

APRENDA MUSICA
Conservatorio Valls; enseñanza por plan moderno; rápido y económico. Piano, violín, mandolina, guitarra, banjo, canto y solfeo, exámenes semestrales, damos clases particulares, teléfono A-0663. Concordia 15, altos.
E3 51615 10-15 En.

E-5 Profesores

MARGARITA GARCIA MURO
Profesora de instrucción. Graduada normalista. Prepara para ingreso en la Escuela Normal y del Hogar. Obrapía 63, segundo piso. Telf. A-3176.
E 5 C 6013 Ind. Oct. 18.

ENSEÑANZAS

PIANO y solfeo, doy clases, también a domicilio, en poco tiempo tocará lindas piezas y será profesora estudiando por mi práctico sistema. A-0225, precios económicos.
E5 C6159 31-30 En.

COREOGRAFIA. Técnica y Composición, por ex-miembro Compañía Ana Pawlowa. Lecciones a domicilio exclusivamente. Gracia garantizada en breve tiempo. Condiciones moderadas. Referencias inmejorables. English Spoken. U-2031 y M-6468.
E5 53805 31-30 En.

PROFESORA INGLESA DE LONDRES
dá clases en su casa o a domicilio; da también clases de francés y acepta parte del día. Llamen F-5413.
E5 53719 30-13 En.

APRENDA en pocas lecciones a cortar toda prenda de vestir por Profesora competente. Clases a domicilio y en Colegios. Doy título. Se hacen patrones. A-0186.
E5 53279 27-3 En.

UNA PROFESORA graduada de Londres desea dar clases en su casa o domicilio de sus pupilos, tiene larga experiencia en Cuba con las mejores familias, F-6534.
E5 53904 31 ene 15

PROFESORA FRANCESA
Graduada de la Universidad de París
Dá clases de Francés y Literatura a domicilio y en su Academia. Calle 4 número 253, entre 25 y 27, Vedado. Teléfono F-2658.
E2489 Indf. 1 Dic.

MAESTRO AMERICANO
Profesor de Massachussetts, graduado en la Universidad de Yale, con certificado como Abogado en el Estado de New York, dá clases particulares en inglés. M-8979.
E5 53209 27-10 En.

PROFESORA titular, ofrece servicios a domicilio y Colegios, para primera y segunda enseñanza; taquigrafía Pitman, labores, inglés, piano, asignaturas por la libre para Bachillerato, Normales. F-2669, F-2591.
E5 53529 30-7 En.

ACADEMIA MUSICAL NAUTICA. Se dan clases de violín, piano, mandolina y solfeo. En la Academia y domicilio. Concordia número 200 esquina a Infanta, altos.
E5 166 2-17 En.

SE OFRECE profesora de piano y solfeo, con título del Conservatorio Peyrellade; dá clases en su casa a $2.00. Pagos adelantados Teléfono: I-2794.
E5 218 2-10 En.

INGLES. Modern Instruction in correct pronunciation and grammar quickly tanght. M-2803.
E5 53329 27-3 En.

I- DE INTERES GENERAL

ZALDO & CO.
CUBA 76-78, HABANA
CORREDORES
Hipotecas por cuenta ajena, Administración de bienes. Compra venta de valores y fincas.
Agentes comisionistas. Representantes de The ine Art General Insurance Co., Ltd., Compañía Inglesa de Seguros contra Incendio. Hermann Paulsen, Ilnenau, efectos para laboratorios y farmacias.
E2493 Indf. 1 Dic.

CULTURA LITERARIA, Inglés, Francés, Italiano, Castellano. Tuición subjetiva según las aspiraciones del alumno. Dicción. Elocución. Declamación. Oratoria. Especializaciones. Something quite new and totally different. Referencias. No son clases de Literatura. A domicilio. JUAN JOSE VEIGA, DIARIO DE LA MARINA.
XS Dic. 31.

BAULES Y MALETAS,
Liquidación permanente, durante este mes. No compre sin ver nuestros precios.
Joyas, Muebles y Ropas,
Gran liquidación, con el 50 por ciento de rebaja, con buenas facilidades en el pago.
DINERO,
En todas cantidades sobre joyas, muebles, ropas y objetos de arte. Módico interés.
REMATE,
A los que le interese, pueden prorrogar lo vencido antes del día 20 de Diciembre, para evitar que sus prendas vayan al remate.
AVELINO G. ARANGO
Gloria e Indio. Telf. A-6827
E2477 Indf. 1 Dic.

HERNIAS
Vendaje especial, cómodo y sencillo. Fajas reductoras. Corsets para desviación de la columna vertebral y aparatos para toda clase de imperfecciones. Emilio P. Muñoz, Ortopédico. 20 años establecido. Consulado 69-D. Teléfono A-9559.
E2433 Indf. 1 Dic.

JOSE GARDELL--SIMON AMICH.— Constructores de obras. Construyen, amplían y reparan casas y adaptan locales para industrias y comercios. Pídannos presupuestos y planos. Teléfonos I-2696 y I-7031.
I 40785 1-6 En.

RECONSTRUYA SU CASA
Me hago cargo de toda clase de reparaciones de casas: albañilería, carpintería, instalaciones sanitarias y pinturas, cobrándolas al terminar o en alquileres. Trato directo: Teléfono X-1717.
I 53753 30-3 En.

TRADUCCIONES por Traductores acreditados. Inglés y Francés. También traducción oficial. Aceptamos arreglos mensuales con firmas cubanas o extranjeras. Mecanografía en español, inglés y francés. También enseñanza a domicilio. U-2031.
I 53804 31-30 En.

SE DESEA saber el paradero de Dionisio y José Alonso Folgueras, de 64 y 62 años, naturales de Gijón, uno es manco. Ruega informes, el señor Muñiz en Jesús María 125, altos. Habana.
I 53863 31-4 En.

IMPRESOS a precios sumamente baratos, en impresos comerciales no tengo competidores. Sellos de goma, clichés y todo lo relacionado con la Imprenta. O-Farrill U-9797.
I 136 2-17 En.

FOLLETIN 51

COLECCION SANCHEZ RUEDA

B. M. CROKER

Un Millonario

ADAPTACION DEL INGLES

Por Luis Roig de Lluis

De venta en "La Moderna Poesía" y "Cervantes" Obispo 135 y Galiano 62

mada charla y el vibrar de unos tam tams; guiándose por el sonido, dobló una esquina de la casa y llegó a una plazoleta alumbrada por media docena de teas y en medio una hoguera. Una porción de indígenas sentados en el suelo se recreaban en la contemplación de los graciosos movimientos rítmicos y el canto chillón de dos bailarinas indias. A un lado habían instalado un puesto de refrescos y bebidas, y en el otro una tienda de campaña, en la que se jugaba, y Jervis, que no salió de la sombra proyectada por la casa, contempló durante un rato el espectáculo.

En seguida reconoció entre la gente al kitmatghar (criado) a pesar de haberse quitado el turbante y mostrar la larga cabellera untada de grasa y partida por una raya en dos mitades, al estilo de las mujeres y colgando sobre la espalda y hombros. Jugaba a las cartas con otros tres hombres, y para todos había una botella y un solo vaso; el criado seguía con tanto interés los lances del juego que parecía que los ojos le iban a salir de las órbitas; el otro criado, al que también descubrió, se dedicaba a admirar a las bailarinas, a las que animaba con frenético aplauso.

Algunas enérgicas palabras del joven, que apareció ante ellos como un espíritu, produjeron el mismo efecto que un rayo cayendo en la plazoleta. Todos enmudecieron asustados, y poco despues no se oyó más ruido que el de los pasos de los que trataban de huir sin ser vistos.

—¿Qué significa esta locura?— preguntó el sahib a Hassan, al que la borrachera le infundió ánimo para no huir como los demás.

—¿Locura?— repitió este con expresión de dignidad ofendida— Estamos celebrando una tamasha, porque se ha casado el hijo de mi cuñado. Creo que al sahib, como a todos los sahibs jóvenes, les gustarán las bailarinas, las cartas y el vino, y si esto es una locura, ¿qué importa? Esta casa no es más que una poggle-khana (casa de locos)

—¿Qué quieres decir, canalla?— exclamó Jervis.

—Digo lo que es verdad y todo el mundo sabe —fué la descarada respuesta— ¿Será acaso el rubio sahib el único que ignore que el viejo está loco? Pregunte usted al doctor o a Cardozo sahib. El sahib viejo a veces se pasa el año entero sin pronunciar una palabra; otras veces dice solo tonterías o se quiere matar. Osman le cuidó siempre bien; pero ahora que Osman se ha muerto se morirá también muy pronto el viejo sahib, y esta casa dejará de ser una poggle-khana y toda la nuker-log (servidumbre) se irá.

—Mañana mismo puedes irte— repuso el sahib en corriente indostánico.

—Usted no es aquí el señor y de usted no admito órdenes— gritó Hassan nervioso en el colmo de la sorpresa.

—Lo soy; y te convencerás de ello como vuelvas a presentarte como ahora ante mi vista, porque te arrancaré la lengua y el alma del cuerpo. A tus invitados diles que se vuelvan al momento a sus casas, porque la tamasha ha terminado; apaga las teas y vete a dormir la borrachera que tienes.

Hassan, petrificado por el estupor, intentó en vano encontrar palabras para responderle. El aire decidido del joven y sus ojos, que lanzaban llamaradas de ira, le amedentraron, y en silencio se escurrió para cumplimentar las órdenes que le habían dado.

Al siguiente día no se dejó ver el comandante; su hijo montó el pony para dar un largo paseo. No sabía adonde ir y estaba demasiado absorto en sus pensamientos para fijarse en la comarca. Le era imposible dudar de la perturbación mental de su padre, y suponía que era debido a la terrible herida que se causó en la cabeza cuando se cayó con el carruaje al precipicio. La pregunta que Mark se hacía era la siguiente: ¿Debería sacrificar su vida y su propia dicha en aras del deber filial? ¿Debería renunciar a sus amigos, a la fortuna y a su amor para vegetar en la casa amarilla separado de todo lo que significaba vida? ¿O podría honradamente dirigir la cabeza de su pony hacia Shirani para volver a Honor y a la alegría del mundo? En este caso, ¿no le envenenaría la vida, amargándole cada instante de ella el pensar en la mísera existencia de su padre confiado a manos extrañas?

"Y aquí me espera una vida que es mil veces peor que la muerte"— exclamó en alto voz, en la apasionada lucha que sostenía contra su sino fatal. ¡Cuántas veces en sus juveniles años había deseado verse impulsado a una acción heroica que pudiera elevarle sobre la masa general! Pero un dilema como el que ahora se le presentaba no se le había ocurrido ni en sueños.

Era ya bastante tarde cuando, después del mediodía, se apeaba Mark delante de la galería de la casa amarilla, y con gran sorpresa suya vió un cooli que paseaba un caballo cubierto de humeante sudor y más aún se sorprendió al ver a un desconocido cómodamente instalado en la galería, descansando en una chaise-longue y fumando, con visible fruición, un cigarro. Cuando el visitante vió al joven se incorporó de su cómoda posición, se puso de pie sobre sus gordas piernas le miró fijamente un momento y después le dijo: —Soy Fernández Cardozo y usted es el hijo del comandante Jervis, y por lo tanto, mi primo.

—Efectivamente: soy el hijo del comandante Jervis— respondió con bastante tiesura el joven, que a su vez miró con ojos críticos al heredero de su padre. El desconocido era un hombre grueso, de poca estatura, que tendría unos cuarenta años; su tez era obscura, el pelo empezando a encanecer, la cara redonda y simpática, los ojos muy negros y vivos y la boca muy grande, con dientes de deslumbradora blancura.

"Un indígena de sangre mezclada, pero no mala persona"— se dijo Mark juzgándole.

"¡Qué muchacho tan guapo! Nadie diría que es el hijo del anciano achacoso que está allí dentro"— pensó Fernández Cardozo, mientras le miraba de pies a cabeza.

—¡Usted es su hijo pero yo su heredero!—dijo, por fin, con untuosa sonrisa.

—Sí; el heredero de su fortuna; mejor dicho, de la de su mujer, señor Cardozo. Pero, ¿no quiere usted sentarse?—contestó tranquilamente.

—¿Hará muy poco tiempo que está usted aquí?—preguntó el otro, volviendo a ocupar su asiento anterior.

—Solo desde hace dos días.

—¿Y cómo encuentra usted al comandante?

—Solo ahora he oido decir que no está enteramente... despejado de inteligencia. Hacía años que no me escribía, y me ha costado mucho trabajo averiguar su dirección.

—Enteramente despejado de inteligencia es una expresión muy suave.

—¿Qué quiere usted decir?— preguntó Mark desafiándole con la mirada.

—Va usted a opinar como yo dentro de un instante— contestó el otro—; pero no se enfade ni tome a mal nada de lo que oiga decirle. Quienes conocen a fondo a Fernández Cardozo saben que es una persona incapaz de desear y de hacer algo malo a nadie. Pero, ¿no le parece a usted que vayamos a ver si nos dan algo que comer?

—Sí, y yo hubiera debido pensar antes de ello.

—Por favor, no se disculpe usted; yo estoy aquí en casa. ¡Hassan, cerdo gordo y perezoso!— llamó, y cuando acudió el criado le dijo: —¡Dame algo que comer! Pero no de esa comida propia para perros, sino una costilla o cosa parecida. ¡Sube también vino del mío! —Y dirigiéndose despues al joven continuó: —Desgraciadamente no comerá con nosotros el comandante. Me aborrece y no se deja ver cuando sabe que he venido.

Y así fué, en efecto. El comandante se excusó y comió solo en su cuarto. La comida fué mucho mejor que los demás días. Indudablemente, se reservaba Hassan muchos recursos para ocasiones especiales.

—Tenemos una hermosa noche de luna—dijo Fernández,— Si a usted le parece podríamos fumar nuestros cigarros en el jardín. Cuando vengo aquí me deleito respirando el aire puro de la montaña, y además estaremos alejados de oidos curiosos e indiscretos.

—Para el comandante fué una pérdida irreparable la muerte de Osman—dijo Fernández, apenas se sentaron y encendieron sus cigarros:— una gran desgracia.

—Por todo lo que he oido así lo creo— respondió Mark.

—Eso es lo que ha hecho venir— continuó el otro— Considero un deber el visitar de cuando en cuando al comandante e inspeccionar cómo marchan sus asuntos.

¿No estaba Mark frente a un hombre ante el cual debería avergonzarse?

—Cuénteme usted algo de mi padre— suplicó el joven— Los últimos siete años de su vida son para mi un libro cerrado.

—El primer accidente que sufrió fué una caída de caballo, que le ocasionó consecuencias como el ver algunas veces dobles los objetos, y la catástrofe de la tonga acabó con él. Osman le trajo aquí; durante algún tiempo parecía que todo iba bien; estaba tan sano como usted y como yo; manifestaba interés por la casa y el jardín y por cuanto le rodeaba; pero, más tarde, vinieron

M.E.C.D. 2016

Enero 3 de 1931 **DIARIO DE LA MARINA** Ejemplar: 5 Centavos

A TRAVES DE LA VIDA

por Héctor de Saavedra

ENMENDADURA

Dice una carta, muy curiosa, que he recibido con un saludo amable para mi felicidad en el año nuevo, que "nadie nace sabiendo" y que todo el mundo aquí habla de la Enmienda Platt y que la inmensa mayoría ni siquiera la ha leído, como a la Constitución, que es conocida "de oídos" como el Quijote". Y concluye diciendo: "¿Quiere usted hacerme la merced de decirme de qué trata?

Tiene mucha razón mi curioso demandante. La Constitución debía ser tan fácil de conseguir como los turrones de Nochebuena, y enseñarse en las escuelas al par que el alfabeto, porque se debe saber sobre qué ilusión se vive y qué es lo que se pierde cuando la quitan o se pasa sobre ella. Pero el ser humano es un animal complejo e inconforme y no le da importancia a lo que más le interesa.

Un día entré en la librería "Minerva" y dije a un amable dependiente del querido Valentín García:

—Déme una Constitución de la República, con Enmienda.

—No tenemos de eso—me respondió el insigne bibliófilo—pero hay el "Bertoldo, Bertoldino y Cacaseno", en un solo volumen y empastado.

Ya ve mi amigo. Yo mismo, que barajo a veces con "los derechos del ciudadano", no he podido ilustrarme estudiando lo que es la Enmienda Platt y hasta dónde alcanza.

Así, pues, hay sobrada razón en pedir que se enseñe a los ciudadanos todos, aunque no sea más que por no oirlos desbarrar hablando de la Enmienda "Plá", que pronuncian como el "Havana Po" y que confunden con Panchito Pla, que es un joven simpático, clubman e industrial, y que no es capaz de ponerle cortapisas ni aun a aquellos que más la han de menester.

Quien mejor puede dar informes es el doctor don Gabriel Camps, que la ha comentado, pero como lo que se desea saber es lo que dice, voy a consignar que yo tampoco lo sé al pie de la letra, pero que no es lo que la gente se figura por ignorancia y error.

En primer lugar no es propio que se llame "Enmienda". Dice el Diccionario de la Academia que "enmienda" es "la corrección de un error o defecto" y lo que se hizo a nuestra Constitución no fué corregirla ni borrarle cosa alguna, sino agregarle una coletilla que en castellano se llama Apéndice y a lo que era muy aficionado el amigo Platt.

Ahora bien: la ley esa no es como el vulgo se figura, para que los Estados Unidos intervengan y ocupen a Cuba con sus barcos, su ejército y sus empleados, cuando a Fulano lo dejaron cesante o a Mengano le cerraron su tienda. Aquí puede hacerse toda clase de desaguisado con tal de que sea en familia, porque la Enmienda no consiente tratados íntimos con poder alguno, ni menos que demos a nadie ni una pulgada de terreno, porque si bien hay muchos patriotas no faltan criollos que venderían la Patria por algunos pesos y hasta por un plato de lentejas, y la prueba es que ha habido guerrilleros y que aun los hay.

Otra cosa que no quiere el Apéndice mencionado es que empeñemos nuestra hacienda en más de lo que ella puede pagar. En esto es muy severa y le tiene siempre echado el ojo a la Aduana, que es el único ingenio que algo produce.

Tampoco permite que aquí haya anarquía, ni más bulla que la natural de Nochebuena. Nos podemos tirar los trastos a la cabeza, pero con orden. Cuando no se pueda mantener la reglamentación del desorden, vendría un 'ultimatum" que es, como decía el insigne literato venezolano don Nicanor Bolet y Peraza, "un papelito muy chiquito en la boca de un cañón muy largo".

En suma: son obligaciones muy razonables que a la gente de buen juicio no le cuesta trabajo cumplir. Claro está que mejor sería que no hubiera "apendicitis", pero para ello sería necesario borrar un atavismo convulsivo y otros defectillos que tienen todavía los hispano-americanos...

Pudiera decirse que en la Enmienda, entre buenos consejos, se advierte que "si ta portas bien"... ya se sabe, desde el tiempo de Pancho Marty, lo que ocurriría.

Si Miss Amy...

Continuación de la PRIMERA página

mania, y se propone continuar mañana vuelo a Berlín.

Malinovsky dijo que se encenderán los reflectores y faros en el aerodromo para ayudar a Miss Johnson en el caso de que aterrice de noche.

Agregó que confiaba en poder persuadir a la aviadora para que permaneciera dos o tres días en Moscú probando sus motores y aceite así como también para que conferencie con el famoso aviador Ivan Chukhnovsky, que ha volado por Siberia en invierno y puede facilitarle importantes noticias.

El vuelo no ha causado sensación en esta capital, donde se considera como una locura. Créese que los funcionarios del Gobierno intentarán convencer a Miss Amy Johnson de que ese vuelo debe hacerlo el verano.

Se considera que de verse obligada a descender la aviadora en los hielos de Siberia, perecería irremisiblemente.

Fueron Clausuradas Indefinidamente las Escuelas Normales y Declarados Excedentes Profesores y Empleados

Los profesores que estaban en comisión volverán a su puesto primitivo y los interinos quedarán cesantes. Se consideran innecesarias ahora las referidas escuelas. Una aclaración

Según habíamos informado a nuestros lectores, desde hace varios días se venía estudiando la medida que en definitiva se adoptaría con las Escuelas Normales de la nación, toda vez que las labores de las mismas se habían paralizado a virtud de una disposición reciente, y de la que oportunamente dimos cuenta, en la que se indicaba que las clases no comenzasen en la fecha que debían hacerlo. Al fin ya se ha resuelto sobre el particular, y al efecto, ayer se firmó por el Presidente de la República un Decreto en el que se ordena la clausura, por tiempo indefinido, de los planteles de referencia.

A continuación insertamos lo que dicho decreto dispone:

—POR CUANTO: la marcha regular y ordenada de las Escuelas Normales de la República ha estado perturbada casi constantemente desde el comienzo del curso escolar corriente por huelgas y agitaciones estudiantiles de diverso carácter, pero que acusan todas un grave quebranto de la disciplina de dichos establecimientos docentes, en los cuales deben formarse los futuros educadores de la nación, en un ambiente de trabajo, amor al orden, estricto cumplimiento del deber, respeto a las instituciones y a la Ley, y devoción a la causa de la educación popular, por encima de todo espíritu de bandería, secta o partido.

—POR CUANTO: según los datos que obran en poder de la Secretaría de Instrucción Pública y Bellas Artes, existen en la nación no menos de 1.200 Maestros Normales sin aulas que desempeñar, con los cuales se podrán cubrir durante varios años tanto las plazas que quedarán vacantes como las de nueva creación en las escuelas primarias, por lo cual no resulta necesario que el Estado continúe, por ahora, preparando nuevos maestros a un alto costo, en los precisos momentos en que circunstancias de todos conocidas obligan a realizar las mayores economías en los gastos públicos. Resuelvo:

—PRIMERO: Declarar en suspenso el cumplimiento de las Leyes, Reglamentos y demás disposiciones vigentes, a virtud de las cuales se crearon, organizaron y han venido funcionando las Escuelas Normales para Maestros, para Maestras y Mixtas de la República, clausurar por tanto dichas Escuelas, y amortizar provisionalmente las plazas del personal técnico y administrativo de las mismas, con las excepciones que se mencionarán más adelante.

SEGUNDO: Los Profesores o Profesoras de las Escuelas Normales, Titulares, Adjuntos y Auxiliares que hayan obtenido sus plazas por oposición, quedarán en condición de excedentes, sin derecho por tanto a percibir sus haberes como tales profesores o Profesoras de las Escuelas Normales, mientras permanezcan en dicha condición de excedencia.

—TERCERO: Los Profesores o Profesoras de las Escuelas Normales que estuvieran desempeñando sus cargos a virtud de comisión conferida por el Poder Ejecutivo, se entenderá que han cesado de hecho, en dichas comisiones, y serán restituídos a los cargos que legalmente les corresponden dentro del Departamento de Instrucción Pública y Bellas Artes.

—CUARTO: Los profesores o Profesoras de las Escuelas Normales que estuviesen desempeñando sus cargos a virtud de nombramiento del Poder Ejecutivo, sin que se hallaren en comisión del servicio, se entenderá que han quedado cesantes al clausurarse dichas Escuelas Normales y sus plazas serán amortizadas.

—QUINTO: El Secretario de Instrucción Pública y Bellas Artes queda facultado para dictar las disposiciones que estime convenientes, a fin de que se atienda al cuidado de los edificios en que están instaladas las Escuelas Normales, al del material de las mismas, y al de la Oficina y Archivo de la Dirección y de la Secretaría de cada una de ellas, pudiendo designar dentro del Profesorado, los empleados y la servidumbre de cada Escuela Normal, el personal que juzgue necesario a los indicados fines el cual disfrutará del haber que conforme a las Leyes y el Presupuesto vigente les corresponda.

—SEXTO: El Secretario de Instrucción Pública y Bellas Artes ordenará la formación de expedientes, por los funcionarios del Departamento que tenga a bien en cada caso, para depurar las responsabilidades en que hayan podido incurrir los Profesores y Profesoras de las Escuelas Normales tocante a las faltas a que se refiere el ya mencionado Decreto número 1400, de 18 de octubre de 1930, o a otras análogas relacionadas con los extremos que se citan en los por cuanto primero, segundo y tercero de este Decreto. El Juez Instructor de cada expediente, una vez terminado el mismo, lo elevará al Secretario de Instrucción Pública y Bellas Artes para la resolución que proceda.

—SEPTIMO: Los Secretarios de Instrucción Pública y Bellas Artes y de Hacienda quedarán encargados de cumplir y hacer cumplir este Decreto en la parte que a cada uno le corresponda.

—OCTAVO: Quedan derogados todos los Decretos, Reglamentos o Disposiciones que se opongan al cumplimiento de este Decreto, el cual surtirá sus efectos a partir del primero de Enero de 1931.

—Dado en el Palacio de la Presidencia, en la Habana, a veintisiete de diciembre de 1930.

Gerardo Machado, Presidente.—**Eugenio Molinet,** Secretario de Agricultura, Comercio y Trabajo e interino de Instrucción Pública y Bellas Artes.

DECRETO ACLARATORIO

Como ampliación explicatoria de la extensión del anterior decreto, también fué firmado ayer por el Presidente otro en el que se autoriza al Secretario de Instrucción Pública para que utilice, en comisión, a los profesores de las Escuelas Normales que no aparezcan incluídos en ninguna de las manifestaciones hechas por escrito en contra del estado actual de las cosas, y de cuyo decreto reproducimos su esencial considerando y la parte resolutiva, íntegra.

—POR CUANTO: Una razón de equidad aconseja que a los profesores o profesoras de las Escuelas Normales, que han quedado en condición de excedentes o cesantes, sin haber tenido responsabilidad en los hechos que han impuesto la necesidad de clausurar las citadas Escuelas Normales, se les restituya en sus cargos dejando sin efecto la amortización de sus plazas y se les proporcione empleo adecuado a sus aptitudes en otras dependencias de la Secretaría de Instrucción Pública y Bellas Artes o de otros Departamentos donde pudieren ser utilizados sus servicios con ventaja para el Estado, mientras dure la clausura de las Escuelas Normales, si ello fuere posible y resultare necesario para la buena marcha de los servicios públicos. Resuelvo:

—PRIMERO: Autorizar al Secretario de Instrucción Pública y Bellas Artes para restablecer el cumplimiento de las leyes por las cuales se crearon y organizaron las Escuelas Normales, declarado en suspenso por el Decreto ya citado, en los extremos que resulten necesarios para restituir las plazas amortizadas provisionalmente de los profesores y profesoras, titulares, adjuntos o auxiliares, que puedan ser empleados en otras dependencias de la Secretaría de Instrucción Pública y Bellas Artes o de otros Departamentos de la Administración, en servicios necesarios y de reconocida utilidad nacional.

—SEGUNDO: Autorizar al Secretario de Instrucción Pública y Bellas Artes para designar, en comisión del servicio a los profesores o profesoras titulares, adjuntos o auxiliares de las Escuelas Normales cuyos servicios puedan ser necesarios al Estado, restituyéndolos en sus cargos y dejando sin efecto la amortización provisional de los mismos.

—TERCERO: Derogar todos los Decretos, órdenes y disposiciones que se opongan al cumplimiento de esta Resolución.

—CUARTO: El Secretario de Instrucción Pública y Bellas Artes y el Secretario de Hacienda quedarán encargados de cumplir y hacer cumplir este Decreto en la parte que le corresponda.

—DADO en el Palacio de la Presidencia, en la Habana, a los treinta y un días de diciembre de mil novecientos treinta.

Gerardo Machado, Presidente.—**Eugenio Molinet,** Secretario de Agricultura, Comercio y Trabajo e interino de Instrucción Pública y Bellas Artes.

El Club Rotario...

Continuación de la PRIMERA página

de carácter estadístico, que ha empezado a publicarse por las Agencias Unidas de Estadísticas de la Habana. Para ello hizo uso de la palabra el señor Carlos Gárate, al advertir la presencia del Administrador General de la nueva revista «Navegación», señor Salvador Miret, antiguo rotario. Se acordó darle calor a la nueva publicación, por entender que viene a satisfacer una sentida necesidad de los comerciantes e industriales cubanos, que hasta ahora puede decirse que han venido operando «a ciegas», por falta de estadísticas.

LA PROPOSICION

El debate a que dió lugar la proposición del señor Gutiérrez, fué, como al principio decimos, muy extenso.

El señor Gutiérrez, alegando la manifestada razón, propuso que el Club hiciera una expresa condenación de los métodos seguidos por los oposicionistas y que propusiera una solución netamente cubana.

El doctor Martínez Pedroso fué el primero en reponerle, aceptando que se tratara de buscar una fórmula de armonía, pero haciendo, previamente, el estudio de las causas que motivaron esta situación. Como el señor Gustavo Gutiérrez le interrumpiera diciendo que no, arguyó que eso sería como pretender que se curara a un enfermo, sin permitirle al médico auscultarlo y hacerle un examen hasta dar con el origen de su mal.

Habló, entonces, el señor Francisco Andreu, recordando que estaba fuera de lugar plantear la cuestión, por cuanto ya era una vieja proposición para el Club, la de que se tratara de llegar a una fórmula de armonía.

El Secretario Herrera objetó, además, que sólo se hallaban presentes cuarenta y ocho miembros del club.

Opinó también el doctor Bryon: En el sentido de que todo esto era la consecuencia de un mal régimen de lo menos veinte años y recordó que el Club, por su constitución, no debe hacer nada que lo indisponga con ninguna de las partes contendientes.

Abundó en esa opinión el doctor René Acevedo, recordando la actitud de abstención adoptada por el Club en otras ocasiones.

Habló también el exGobernador, señor Luis Piña, haciendo resaltar la grave crisis económica, la peor que él conoció en 28 años de profesión de abogado; pero advirtiendo que no debía perderse de vista que esa situación económica dependía en mucho de la política.

El señor Félix Granado, invitó a que todos siguieran emitiendo su opinión, especialmente los rotarios no cubanos, que pueden ver las cosas más imparcialmente.

El señor Gutiérrez se opuso, diciendo que el Club no debe considerar a nadie extranjero, por ser internacional, y que además no debe obligar a nadie a que opine.

El señor Santa Cruz opinó que el Club, sin abordar la cuestión política, puede hacer campaña de optimismo.

Y hablaron, en fin, otros varios rotarios, advirtiendo que los estatutos mandan que no se hagan proposiciones que no tengan probabilidades de ser aceptadas.

Hicieron, por último, declaraciones, los señores Luis Machado, Gobernador del Distrito, y el Presidente del Club, llegándose a la conclusión que al principio apuntamos, después de saberse por boca de ambos, que, en efecto, los directores del Club se vienen reuniendo y estudiando la situación, abrigando alguna esperanza de éxito para un futuro no muy lejano.

Se acordó, antes de levantarse la sesión, que continúen las gestiones a favor del señor Abel Marrero, detenido en Camagüey, con motivo de los actuales sucesos.

El señor Marrero fué gobernador del Distrito Rotario y disfruta de las generales simpatías del rotarismo cubano.

CURIOSIDAD MASCULINA

POR ABELA

Bueno, váyanse que tengo curiosidad por saber si aquel tipo las espera a ustedes o a mí...—

A mis Correligionarios Políticos...

Continuación de la PRIMERA página

destinos del país. Es posible que haya incurrido en errores, porque nada, y menos el acierto en la dirección de los acontecimientos sociales, es absoluto; pero sus merecimientos conquistados por una serie de rudas e interminables batallas en pro del bien público dejan a su favor un balance enorme que recibirá, sin duda, las consagraciones de la Historia.

Lo que se desea es obstruccionar al Gobierno en su labor y hacerlo objeto de una insincera y maliciosa campaña de descrédito, ante propios y extraños, con la última finalidad de probar fortuna y ver si se le sustituye con aquellos que manejan los hilos de la torpe urdimbre, políticos disfrazados de revolucionarios y patriotas. Pero, ni revolucionarios ni patriotas, ejemplares, sino perturbadores.

Revolucionarios fueron aquellos grandes del ideal independiente y de nuestra libertad republicana, como Céspedes y Agramonte, como Martí y Maceo, que a impulsos de la gigantesca y luminosa fuerza que llenaba sus corazones y sus mentes, fueron al combate franco, al pugilato heroico, al holocausto santo de patrimonios y de vidas para sentar sobre todos esos desprendimientos y sacrificios sublimes, de vida muelle, fortuna, honores y existencia, las columnas de granito de nuestra soberanía.

Patriotas son aquellos que para cumplir con su deber arrostran valerosamente el comentario adverso y la hostilidad implacable de los intereses mezquinos que aquí, como en todas partes, pululan hambrientos de oportunidades para devorar el bienestar social, y se enfrentan con la crítica severa de quienes fingen irrealizables utopías para arrastrar a inexpertos e incautos; aquellos que asumen la responsabilidad de sortear los escollos de que siempre está cuajada la realidad gubernamental y saben conducir a los puertos del éxito la nave del Estado.

Perturbadores de la paz moral de Cuba; perturbadores de la obra constructiva, como ninguna otra, del actual Gobierno; perturbadores malignos y obcecados de ese espectáculo edificante y grandioso que Cuba ha venido dando de sus capacidades para hacerle frente a las tremendas dificultades de una crisis económica que sacude al mundo entero y que se prolonga entre nosotros por más de un lustro, para vencer la adversidad y servir de ejemplo a pueblos mayores por la edad, la riqueza, el territorio y el contingente de habitantes.

Revolucionario y Patriota, Machado. Machado que, a trueque de conquistarse la animadversión de los grandes núcleos que especularon, en una larga sucesión de años, con la corrupción de la maquinaria administrativa, sanea esa maquinaria y la transforma en modelo de integridad: que termina con el imperio de los guapos y matones, del bandolerismo urbano y del bandolerismo rural, y hace efectivas las garantías de una paz institucional; que desenvuelve, con una concepción de inmenso optimismo, el plan de Obras Públicas que en unión de nuestro querido y admirado compañero el Doctor Carlos Miguel de Céspedes, se había trazado de simple aspirante a la postulación presidencial: que rompiendo los moldes inveterados del hermetismo e indiferentismo oficial en presencia de graves y complejos aspectos de nuestra vida económica, acudió presuroso a donde los representantes y factores autorizados de esa vida le llamaron, y habló para orientar la opinión nacional y extranjera, y actuó para prevenir desastres y respaldar y sostener nuestros legítimos valores, tales sus actuaciones en los problemas bancarios, azucareros, industriales, obreros y de toda índole que haya necesitado su concurso; y que siendo liberal genuino y disponiendo de la fuerza aplastante de las mayorías ciudadanas que integran nuestras filas, avezadas al combate y al triunfo, aceptó, con noble desinterés y en aras del bien general, la cooperación que le ofrecieron y le prestaron los Conservadores, desde los Mayores Generales Mario G. Menocal y Pedro G. Betancourt, Presidente éste a la sazón del Centro Nacional de Veteranos, a quienes tuve la satisfacción de saludar en el acto de la proclamación del Candidato Unico en la Cámara de Representantes, hasta los más modestos soldados de esa Causa Política.

Alardeando de aristocracia social que desdeña con hipos de soberbia la modesta cuna popular de nuestras figuras más conspicuas y de nuestras idealidades redentoras de esas masas que forman el músculo, la médula y el nervio de la patria, nuestros enemigos, los mismos que forjaron la leyenda en torno al Mayoral, nutrieron su ideología olímpica de gobernante y sostuvieron el látigo con que se azotaron durante lustros las espaldas de los liberales, han querido llevar a los salones de nuestra sociedad, a las Academias, al Claustro Universitario y hasta a las aulas de menores centros educacionales, la lucha bastarda que están presentando al Gobierno y al Partido Liberal.

Nosotros no entendemos así las batallas democráticas, porque no sabemos ni queremos utilizar el concurso de las damas ni mezclar niños y adolescentes que son los hombres del futuro por lo mismo que no pueden ser los hombres del presente.

El liberalismo reclama ansioso la hora feliz en que nuestro Presidente, nuestro gran Presidente Machado, acepte la sugestión que viene vibrando intensamente desde hace tiempo en los pechos liberales y que una de las mentalidades más extraordinarias y magníficas de Cuba, mi ilustre colega el Senador Wifredo Fernández, también le ha hecho por medio de la prensa, para que manteniendo su personalidad en los planos serenos de la dirección gubernamental, la sustraiga de la candente arena de las luchas sectaristas donde sólo debe agitarse y obrar la fecundante emulación de los Partidos. En esa hora que habrá de sonar dentro de un lapso brevísimo, el liberalismo sabrá hacer definitivas exhibiciones de su incontrastable pujanza.

Lo que nuestros adversarios parecen ignorar es que detrás de nuestros cinco Gobernadores Provinciales, detrás de nuestros ciento ocho Alcaldes Municipales, detrás de la mayoría congresional y de los Comités Ejecutivos Nacional, Provinciales y Municipales del Partido Liberal, está la masa popular, compacta y nutridísima, robusta, inquieta, consciente de los ardides y asechanzas de sus eternos adversarios, y presta a movilizarse y formarse en un enorme cuadro para colocar en su centro invulnerable a su Presidente actual, su Presidente legítimo hasta 1935, y con él las instituciones y la soberanía de la República!

Habana, Enero 1 de 1930.

Clemente VAZQUEZ BELLO,
Presidente del Partido Liberal.

Por Decreto se...

Continuación de la PRIMERA página

frente del Consultorio dental para niños de las Escuelas Públicas.

TERCERO:—Dejar sin efecto mi decreto número mil setecientos de fecha 15 del corriente, en cuanto se refiere a los Catedráticos doctores Enrique Sopo Barreto, Pedro Llanio del Castillo, Carlos Gronlier, Juan B. Ruiz Mesa, Luisa Pardo, Jorge Roa, Hugo Saturnino G. Chirino y Adolfo Bock.

CUARTO: — Que el doctor Luis Iglesias continúe en el desempeño de la Comisión que le fué conferida en la Universidad de Michigan y el doctor Adolfo Bock, en el Instituto Nacional de ducación Física.

QUINTO: — Que los profesores mencionados devenguen los haberes y gratificaciones señalados a sus respectivos cargos, en la forma que lo venían percibiendo al dictarse los decretos números mil seiscientos noventa y cinco y mil setecientos de fecha quince del corriente mes, entendiéndose que este decreto surte sus efectos a partir del día primero del actual en cuanto se refiere al pago de los haberes citados.

GERARDO MACHADO, Presidente. — **EUGENIO MOLINET,** Secretario de Agricultura, Comercio y Trabajo e interino de Instrucción Pública y Bellas Artes.

Las Elecciones en el Centro Gallego

Anoche, en el Salón de Actos, celebró sesión la Comisión Electoral de tan importante Centro.

La presidía el señor Angel Naya, y concurrían todos sus miembros el Vicepresidente, señor Jacinto Blanco, el Secretario, señor José Bargueiras y los vocales, señores Antonio Ma. Souto, Ramón Blanco, Francisco Carracedo, Amancio García Eulogio Coira y José Barreiro.

Se leyeron las comunicaciones, dirigidas al Presidente de la Comisión Electoral, por la Secretaría de Gobernación, y al Presidente de la Comisión Ejecutiva, por el Gobierno Provincial, las cuales coinciden en denegar el permiso para celebrar las elecciones que dispone el Reglamento de dicho Centro y que debían celebrarse el día 4 del actual, con motivo de estar en vigor el Decreto de suspensión de las garantías constitucionales.

Y se acuerda, por el voto unánime de la comisión, suspender el acto de las elecciones de que habíamos antes y según el anuncio de carácter oficial, que publicamos en la Sección de Sociedades Españolas de esta edición.

De este acuerdo la Comisión Electoral dará cuenta a la Asamblea de Apoderados, organismo supremo de la Sociedad, cuya Mesa solicitará por medio del Presidente de la Comisión Ejecutiva, de las autoridades respectivas, la consiguiente autorización para celebrarla.

En este caso la Asamblea será la que fije el día en que las elecciones deben celebrarse, y la que resolverá todos los problemas que surjan o se deriven con respecto a las mismas.

Todos los organismos del Centro, así como los Directores de "Acción Gallega" y del "Partido Regionalista", tiene vivo interés en que las elecciones se celebren, y recomiendan a sus afiliados conserven el recibo correspondiente al mes de diciembre último, pues pudiera darse el caso de que la suspensión de las garantías cesara, dando lugar a que las elecciones se celebren en el mes actual de enero.

Caso de que las circunstancias actuales perduren ya lo dice el Gobierno Provincial al Presidente de la Comisión Ejecutiva; "que como los que actúan hoy en los organismos de Gobierno del Centro, no cesan hasta el mes de febrero, continuarán gobernando hasta que cesen". "Si llegara la fecha de cesar sin que las actuales circunstancias continuasen, entonces será el Gobierno el llamado a disponer cómo habrá de gobernarse el Centro Gallego.

El Respeto Mútuo...

(Continuación de la página PRIMERA)

tán hermanados por los nexos estrechos, fuertes e incontrastables de la connacionalidad.

Como tampoco puede hacernos desconocer que entre los que contienden hay nombres vinculados, por su esclarecida historia, a la obra magnífica que culminó en la independencia de Cuba.

¿Y es con furiosas acometidas personales, injuriando o calumniando, como se derriban los créditos políticos, como se afirma un credo partidarista, como se defiende el pensamiento propio o se combate el ajeno?

No. De ningún modo.

Pues bueno es que se haga un alto, si no en la lucha de ideales ya que ello es necesario, para que las democracias subsistan, sí en las campañas difamadoras, aunque quienes son blanco de las mismas estén bastante por encima de las pequeñeces para echar por tierra la ejecutoria, por ejemplo, de hombres que todavía en los albores de la juventud supieron decir presente a la hora en que la Patria los llamó a su servicio.

En las democracias—y Cuba lo es o debe serlo—los ciudadanos están capacitados para alternar en el Gobierno. De ahí que no ya quienes ocupen o hayan ocupado el Poder sino que aquellos que se crean en aptitud de ocuparlo deban dispensarse entre sí consideraciones y respetos; pero obligar también a cuantos de ellos dependan a que observen la misma ponderada conducta con el adversario.

Profesores de la E. Normal se Adhieren al Gobierno Actual

Se espera que también se dicte Provinciales de toda la nación clausura para los Institutos

Visitaron ayer al general Molinet, Secretario interino de Instrucción Pública, los doctores Mario Dehogues, Francisco Gómez y Orestes de Piedra, profesores de la Escuela Normal para Maestros de la Habana, para hacerle entrega de un escritor en el que los mismos y los doctores Francisco Moreno, Ricardo Mestre y J. J. D. Alfonso manifiestan su adhesión a dicho Secretario y, por ende, al Gobierno.

A la salida del Despacho del señor Secretario, los visitantes mantuvieron reserva para con los periodistas.

CONFERENCIA CON EL GENERAL MOLINET

Entre las distintas visitas que ayer recibió el Secretario de Instrucción Pública, hubo una integrada por el Coronel Espinosa, Director del Instituto de la Habana, el doctor Trillo, Director del de Pinar del Río, el Inspector General de Institutos, doctor Leandro González Vélez y el Superintendente General de Escuelas doctor Ramiro Guerra.

Aunque se nos hizo imposible conocer en detalle los asuntos tratados en la larga conferencia que con el general Molinet tuvieron los citados señores, podemos afirmar que la misma giró alrededor de las próximas medidas que en relación con los Institutos de Segunda Enseñanza de la República han de dictarse, medidas que podemos adelantar que encierran la indefinida clausura de todos los Institutos.

La Policía...

Continuación de la PRIMERA página

El Jefe de la Secreta dispuso ayer la libertad del obrero ferroviario Zacarías Lara Alfonso, por haberse comprobado que, lejos de ser elemento peligroso, sólo está consagrado a su trabajo y al sostenimiento de su hogar.

ARRESTADO EN CANDELARIA

Fué ayer arrestado en su finca de Candelaria, Restituto Barroso Pérez, al que se estima perturbador. Barroso es un decidido defensor de la causa nacionalista. Fuerzas del Ejército lo condujeron a esta Capital y se dispuso su ingreso en la Cabaña.

EL DR. DOLZ SE INTERESA

El Senador doctor Ricardo Dolz ha estado haciendo gestiones a favor del doctor Aurelio Hevia; igualmente lo han hecho significados jefes conservadores y nacionalistas, así como miembros del Ejército Libertador y políticos de otros matices. El ex-Presidente del Senado, a pesar de sus esfuerzos, no ha podido visitar a su amigo. Se sabe que el Coronel Hevia, aunque incomunicado en la Cabaña, recibe buen trato de sus custodios.

EL ASUNTO GODOY-GIL

Familiares del señor José Godoy y su esposa Carmen Gil, visitaron ayer al doctor Vivanco, a fin de conocer su opinión legal sobre el asunto del matrimonio e interesarse por su situación. El Secretario de Gobernación les manifestó que estaba ya estudiando el expediente que se contrae a ambos, pero espera, para dictaminar en definitiva informes suplementarios a fin de resolver en justicia. El doctor Vivanco, está animado de los mejores deseos para con los esposos Godoy-Gil que tiene noticias de que se trata de personas honorables, de verdadera solvencia moral y social.

OTRO EN LIBERTAD

Por gestiones verificadas por el doctor Carmelo Urquiaga, ayer tarde fué puesto en libertad por el Jefe de la Policía, el joven Juan Poblet Ballazcano, empleado de la casa Cuban Air Products, situada en Obispo 7, que fué detenido el día 26 del pasado mes, por habérsele ocupado una proclama.

UN DETENIDO

Ayer tarde, fué detenido, el señor Francisco Martínez, hijo del señor Francisco Martínez Lufriu, recientemente fallecido.

CONTRA SETENTA Y SIETE INDIVIDUOS

Como publicó el DIARIO DE LA MARINA, desde el día 30 del pasado mes, se encuentra en poder del Jefe de la Policía Judicial un escrito firmado por el teniente coronel Erasmo Delgado, oficial investigador en la causa radicada por traición, en el que constan los nombres de sesenta y siete personas de poca significación social y política, los que se encuentran acusadas de estar en relación con los individuos comprometidos en el complot del día 24 de diciembre próximo pasado, según denuncia formulada por el Jefe de la Secreta. Estos individuos no han podido ser detenidos por haber desaparecido de sus respectivos domicilios.

Según el Jefe de la Judicial, no se efectuarán más registros en los domicilio de las personas que aparecen acusadas y su detención se llevará a cabo en caso de ser habidos, procediéndose en forma legal.

UN INFORME DE CALVO

El cuatro de octubre último la policía ocupó varias armas en la posada «La Dichosa», situada en Arsenal 40, por cuyo hecho fueron encausados José Antonio Cruz Cruz, Rodolfo Ariet, Esteban Delgado, Alejandro Vergara y otros, instruyéndose la correspondiente causa por el delito de sedición, en el Juzgado de Instrucción de la Sección Segunda.

Recientemente, los vigilantes Entralgo y Alvarez, de la Primera Estación, verificaron un registro en la redacción de la revista «Veteranos y Patriotas», situada en Ayestarán 10, logrando ocupar en una gaveta de un buró propiedad del Director, el capitán del Ejército Libertador, señor José R. Arencibia, un revólver 45 y 79 cápsulas de ese calibre.

Según informes rendidos por el teniente Calvo, Jefe de los Expertos, esas armas las adquirió el comandante Cruz del soldado Benito Policarpo González y Martínez quienes, de acuerdo con la agrupación Nacionalista, tratan de recolectar armas para utilizarlas en su oportunidad en contra del Gobierno.

EL CAO, DETENIDO POR CONSPIRAR

Anoche, cuando transitaba por la Calzada del Monte y la esquina de Fernandina, fué detenido por los delegados de la octava estación de policía, Juan Cao González, más conocido por El Cao, de cincuenta y tres años, vecino de San Joaquín 33 y 3|4. Lo acusa la policía de conspirar contra el Gobierno y repartir proclamas subversivas.

El cao está afiliado al Partido Conservador Nacional, y según sus declaraciones, él no conspira contra el Gobierno constituído.

Fué presentado en la Jefatura de la Policía, a disposición del jefe de la misma, quien resolverá hoy su situación.

EXPLOTO ANOCHE UN PETARDO

En el café El Fénix, situado en Neptuno e Industria, fué colocado anoche en los servicios sanitarios, un petardo, que al hacer explosión alarmó a los parroquianos, causando daños considerables en los referidos servicios. El dueño del café, Jovino López, no puede apreciar el vapor de las pérdidas ni quien haya sido la persona que colocara el explosivo.

Lectura Comentada

por Gastón Mora

En una revista extranjera se publica un artículo sobre asuntos religiosos, del cual tomamos el siguiente párrafo: "Debemos ser modestos y hasta humildes. Jesús dijo: **Aprended de mí que soy manso y humilde de corazón.** Recordemos que, como dice la Santa Biblia, polvo somos y en polvo nos hemos de convertir. Recordemos que nuestra actual civilización puede acabarse algún día, como se han extinguido otras civilizaciones. Recordemos, en fin, que este nuestro Planeta Tierra es, con relación al Universo, al Cósmos, lo que una gota de agua es con respecto al Océano. Recordando todo esto habrá más paz y más confraternidad entre los hombres". Harto sabido es todo eso. Pero hay que contar con las pasiones e intereses de los hombres. El Conde de Vogue dijo, en cierta ocasión: "Habrá guerras mientras entre un hombre y otro hombre haya un pedazo de pan, una parcela de terreno y una mujer." El pan es la comida, la riqueza, el bienestar económico. La parcela de terreno es el dominio privado, la propiedad particular, el bien individual, base de toda la organización social capitalística. La mujer es la perpetuación de la especie. La lucha por el alimento, la lucha por la tierra y la lucha por la mujer explican toda la historia humana. Claro está que si no hubiera pasiones e intereses se dulcificaría, considerablemente, la vida social; las relaciones entre los hombres serían más amables. Pero siempre habrá pasiones e intereses. Y las habrá porque tal es la condición humana, la naturaleza humana. Todas las religiones, todas las filosofías espiritualistas se esfuerzan por despertar y fortalecer los sentimientos más nobles y elevados en los hombres, por purificarlos de mente y de corazón, por alejarlos de la animalidad, y a esto mismo tienden las culturas, las civilizaciones, pero las pasiones y los intereses son obstáculo a la moralización, a la espiritualización de los hombres.

La paz y la fraternidad entre los hombres no las traerán motivos trascendentes al orden moral, que hasta ahora no han producido esos apetecibles y benéficos resultados. La paz y la fraternidad se establecerán cuando los hombres vayan comprendiendo que la paz es más conveniente que la guerra, y que la cooperación vale más que los egoísmos individuales. La guerra es un mal negocio además de ser un hecho atroz. Desangra a vencedores y vencidos. Arruina a todos los beligerantes. Sus resultados serán cada vez más inciertos, más azarosos. Y esto porque cuando un país es bastante fuerte para imponerse a los más débiles, estos se unen, se entienden, se "coligan", para defenderse del poderoso. La formidable potencia militar del imperio alemán fué contrarrestada por la coalición de Francia, Inglaterra, Italia, los Estados Unidos y por otros pueblos que la secundaron. No cederán los hombres a las razones éticas y religiosas que condenan las guerras pero los horrores de éstas harán que ellos acaben por maldecirlas. La espantable contienda mundial de 1914-1918 no concluyó porque los gobiernos lo quisieran, sino porque lo quisieron los ejércitos. Empezó el de Rusia negándose a seguir peleando, y se derrumbaron los Romanoff. Le siguió el de Austria, y se hundieron los Hapsburgo. El último en esa actitud fué el alemán, que ocupaba el Nordeste de Francia, y se desplomaron los Hohenzollern. "No más sangre, no más carnicería, dijeron esos ejércitos, y el armisticio se impuso, y tras del mismo advino la paz de Versalles. Esto es lo que concluirá con las guerras. El que los hombres, dejando de ser idiotas, se niegan a hacer "guerras ofensivas". Y así procederán a medida que las masas se vayan instruyendo. Cuanto a la fraternidad ella se irá desarrollando en el grado en que la cooperación económica sustituyendo a la competencia, una y harmonice todos los intereses en la obra de la producción. Por consideraciones morales no entrarán los hombres por este camino, pero sí entrarán, y ya lo están haciendo, por interés. Una asociación cordial de todos los elementos que representan capital y trabajo, un reparto equitativo de los beneficios o actividades, harán surgir relaciones más amables entre todos esos elementos, que entonces se interesarán igualmente en el mejoramiento y prosperidad de la empresa o negocio que a todos facilite medios o recursos suficientes de subsistencia decorosa. Habrá fraternidad cuando no haya ni explotadores ni explotados, ni dominadores ni dominados.

M.E.C.D. 2016