1ra. sección

EL DIARIO DE LA MARINA es el periódico más antiguo de Cuba. Fué fundado en el año mil ochocientos treinta y dos. Servicios especiales de España.

DIARIO DE LA MARINA

MIEMBRO de *The Associated Press*. Esta queda autorizada para usar nuestros servicios y noticias de información. Hilo directo con New York

1ra. sección

AÑO XCVIII.—NUM. 292 Acogido a la franquicia postal LA HABANA, MARTES, 21 DE OCTUBRE DE 1930.—SAN HILARION Y RODOBALDO TIEMPO PARA HOY: BUENO. EJEMPLAR: CINCO CENTAVOS

DIRIGE EL SUPREMO UNA CIRCULAR A LOS JUECES PARA QUE LES SIRVA DE GUIA, RECORDATORIO Y ALIENTO

¿D. Gabriel Camps Opina, Como Juan Cubano, que el Escudo de la Independencia es la Enmienda Platt?

Un punto ideal en el que coinciden el General Machado y el Coronel Cosme de la Torriente

Hará la demostración de su tesis en sucesivos artículos, como suyos brillantes.

Aclara sus responsabilidades y atribuciones. No pueden ni siquiera recibir inspiraciones extrañas al criterio propio. Les recuerda que son independientes e inamovibles

No ha de detenerlos el prejuicio, ni la convicción, de que por causas especiales resulte estéril su trabajo. Deben garantizar el derecho a la libertad individual

Don Gabriel Camps nos remite el preámbulo de una serie de artículos sobre la Enmienda Platt. Siempre agudos, aun en sus más atrevidas paradojas, los escritos que nuestro ilustre colaborador nos promete han de ser leídos con interés por nuestros lectores.

He aquí ahora el prólogo en el cual plantea la tesis que se promete demostrar.

La Enmienda Platt, sobre la que tanto se discurre en estos mismos días en los Estados Unidos, resulta para la generalidad una logomaquia, y aun en Cuba, sus hombres de Estado y sus gobiernos, desde la Convención Constituyente en sus comienzos hasta nuestros días, le han aplicado una interpretación equívoca, anfibológica, en resumen, antijurídica, con gran contentamiento de los adversarios del llamado imperialismo americano, que ven en ella un protectorado con carátula, cuando no con cadenas efectivas.

Hase llegado a llamar a nuestro libre y soberano país, con no poco de mala intención partidista, la Isla encadenada.

Nuestro distinguido amigo el Presidente Machado llegó a exteriorizar la repugnancia que sentía por la Enmienda, diciendo en el seno mismo de la gran nación americana que la bondad de su gobierno haría inútil esa provisión, lo cual en el fondo resulta un eufemismo, que no pudo escapar a la penetración de todo el que por deber o vocación se interese por los asuntos públicos, pues nadie suprime o trata de suprimir un beneficio: de donde, a «contrariu sensu», la Enmienda resulta un mal para Cuba.

Y nuestro no menos distinguido amigo el doctor don Cosme de la Torriente, el internacionalista que con más tenacidad y competencia ha tratado el tema, coincide ideológicamente con los adversarios de ella.

Naturalmente que todos están imbuídos del mismo espíritu patriótico emocional y romántico, que aplicado a la materia jurídica, es siempre contraproducente, porque la interpretación de las leyes no debe ser influída por anhelos que se opongan a su sentido esotérico, a su realidad.

El doctor Torriente es un emocional y un poeta, y lo recordamos sin el más ligero asomo de disminución de sus merecimientos, conducta y patriotismo. Pero nos es necesario ponerlo previamente de manifiesto por dos motivos, uno porque al enfrentarse nuestra modesta personalidad con la suya tan relevante, no debemos prescindir de ninguno de los medios de que nos hemos de valer para sustentar nuestro dictamen y otro porque en asunto de tanta importancia y trascendencia la opinión pública exige que no se omitan, por secundarias consideraciones todos los razonamientos, mayores y menores, que conduzcan al esclarecimiento de la verdad.

Demostramos el cargo anterior con una cita y una propia manifestación de Torriente.

El conocido internacionalista Mr. James Brown Scott, en el prólogo apologético del libro de Torriente «Cuba y los Estados Unidos», escribe:

«El doctor Torriente es, como él mismo dice, «un émotionné» (como lo es el autor de este prólogo) y en la excitación del momento descubre el velo que cubre su alma».

Y al discutir en el Senado de Cuba el señor Torriente la Ley del Servicio Militar, a la interrupción del señor Maza y Artola, de que había mucha poesía en su discurso, replicó el orador: «Felizmente los poetas han sido los que más han acertado en el mundo, en las grandes crisis de la humanidad.

A confesión de parte relevación de prueba, y ojalá que nuestra prosaica interpretación de la Enmienda no estorbe en un átomo ¡claro se está, en un átomo por ser nuestra! el acierto en esta grave crisis del cubano microcosmos.

He aquí un párrafo del señor Torriente, que pone de relieve su sentir y pensar de emoción lírica:

«Cuando exista en Cuba un gobierno que se estime a sí mismo y al que se considere por todos con prestigios bastantes para emprender la gran tarea, por su respeto absoluto a la Constitución y a las leyes de la República... cuando tengamos un gobierno que en modo alguno por su culpa despierte del sueño en que debe dormir constantemente el más per-

(Continúa en la pág. ULTIMA.)

EL PRESIDENTE ENVIARA AL CONGRESO UN MENSAJE PARA QUE SE PRESTE MAS PROTECCION AL DERECHO A LA HUELGA

Prometió la libertad de los seis obreros presos, que no están sometidos a procesos

Dijo que su Gobierno no podía comprometerse a no expulsar a los extranjeros indeseables

Ayer, a las nueve de la mañana, llegaron a Palacio un centenar de representantes de 41 colectividades obreras, acompañados del Jefe de la Policía Nacional, comandante Rafael Carrerá. En el nutrido grupo de trabajadores se destacaban algunas obreras, miembros de Asociaciones femeninas.

EN EL SALON DE RECEPCIONES

Los obreros hicieron su entrada por la puerta que da frente a la Avenida de las Misiones, y pocos momentos después instaláronse en los asientos de antemano preparados en el gran salón de recepciones.

El Presidente Machado hizo su entrada en el gran salón, recibido por una salva de aplausos. Seguíanle los Secretarios de Agricultura y Gobernación, los departamentos que están en mayores relaciones con los elementos obreros, el presidente de la Cámara de Representantes y el líder cameral de la mayoría, coronel Carlos Machado. Además, encontrábanse presentes el Secretario de la Presidencia, señor Herrera, y los ayudantes presidenciales, coronel Morales Coello y comandantes Galí Menéndez y Rodríguez de León.

EL DISCURSO DEL PRESIDENTE

El señor Andrés Santana Pedroso, presidente del Gremio de Torcedores de la Habana, explicó el motivo de la visita de los obreros, sintetizando en pocas palabras los deseos de la clase trabajadora, contenidos en el «Memorandum» que publicamos a su tiempo en nuestras columnas, y que fué remitido al general Machado hace unos diez días.

Apenas el Sr. Santana hubo terminado su breve resumen del documento obrero, el Presidente de la República tomó la palabra y empezó su discurso señalando el interés que ha sentido siempre por las clases proletarias, recordándoles

(Continúa en la pág. ULTIMA.)

EL RECTOR IGNORA AUN SI ABRIRA EL 3 LA UNIVERSIDAD

Prosigue la entrega de premios. Sigue y continuará, por ahora, sin firmar, la nómina del Rector

Al abandonar ayer su despacho el señor rector interino doctor Martínez Prieto, manifestó a nuestro repórter que nada nuevo tenía para la información y al ser interrogado sobre la apertura de clases universitarias, y su posible señalamiento para el día 3 de noviembre, primer lunes del mes, nos dijo:

—No puedo asegurar nada, y no sé si será para el 3, para el diez o más tarde.

ENTREGA DE PREMIOS

Como hubimos de publicar, repetidamente, prosigue en las oficinas de la Secretaría General de la Universidad la entrega de premios ordinarios y extraordinarios a los alumnos del Alma Mater que los obtuvieron en el pasado curso.

Basta para ello que cada interesado se persone a solicitar la entrega.

(Continúa en la pág. DIEZ.)

LA DEPURACION DEL CLAUSTRO DE LA UNIVERSIDAD HABANERA SERA LLEVADA A CABO DENTRO DE POCO

No se tomará, según manifiesta el Secretario de Instrucción Pública, ninguna medida extrema

Ningún Profesor del Alma Mater ha sido sometido a expediente aún por propaganda subversiva

Nuestra desmentida a las informaciones sobre posibles acuerdos que sancionarán, severamente, la actitud huelguística de algunos núcleos estudiantiles, era forzosamente incompleta por no haber logrado entrevistar al señor secretario de Instrucción Pública. Ayer, el doctor Averhoff, le hizo a uno de nuestros reporters, manifestaciones que ratifican plenamente nuestro aserto de que no se estaba preparando ninguna medida extrema.

—¿.....?

—No se ha tomado, ni siquiera en consideración, la posibilidad de tomar medidas drásticas,—nos dijo el secretario de Instrucción Pública.

—¿.....?

—En los cambios de impresiones con los directores de los distintos Centros docentes, me he limitado a aprobar la natural aplicación de los artículos de los Reglamentos pertinentes a las faltas de asistencia.

—¿.....?

—En esos preceptos reglamentarios está prevista la sanción adecuada, y en cuanto al profesorado quedará rápidamente deslindado el pequeño grupo de los que alienten ese movimiento, que ya se extingue.

—¿.....?

—Terminantemente: nadie puede

(Continúa en la pág. ULTIMA.)

Cansado de escoger él mismo sus bellezas, "Flo" Ziegfeld, el hombre de los Follies" de Broadway le ha dado a Evelyn Groves, una de sus más bellas coristas y el puesto de seleccionadora. Opina "Flo" que las mujerese son, en lo que a belleza se refiere y jueces más severos que los hombres... Puede que no le falte razón.

OPOSICION A QUE SE PRORROGUE EL PAGO DEL 2 X 100

Hostilidad de los expertos de Hacienda. Suma $113.000.000 la emisión de bonos hipotecarios

Como es sabido, los azucareros gestionan una prórroga de la Amnistía Fiscal. Estiman que si se dictan medidas en defensa de nuestra principal y casi única industria, esas medidas deben completarse con aquélla: esto es: con una prórroga de la Amnistía Fiscal. Señalan, inclusive, el límite de esa prórroga: el 24 de febrero del año entrante. Al efecto vienen realizando toda clase de gestiones, y la Comisión de Defensa del Azúcar, invitó, no hace mucho, al señor Rogelio Barata, jefe del Fondo Especial de Obras Públicas, a una reunión que debía celebrarse en la Cámara.

Incompatibilidades

El señor Barata, no concurrió a esa reunión. Precisamente, el día en que ella había de celebrarse, tenía lugar otra reunión, de jefes del Departamento de Hacienda, con el objeto de estudiar medidas para aumentar la recaudación fiscal. Y si hubiera asistido tenemos la impresión de que hubiera manifestado su inconformidad con el proyecto. El criterio del señor Barata y de-

(Continúa en la pág. ULTIMA.)

"Por mi Honor de Militar y por mi Santa Madre, Juro que Soy Inocente" Dijo "Peligro"

Quedó concluso para sentencia el juicio de la causa por la muerte del chofer P. Aquino

Ultima sesión del juicio oral contra «Peligro». Más público que nunca, porque hay expectación por oir al Dr. Roig. Más los letrados que nunca por la misma razón. A las tres y veintiún minutos, se constituye la Sala y llega el procesado Ramón Rodríguez; dos minutos después llega «Peligro», protegiendo sus ojos con los quevedos ahumados. Las tres y veinticinco y la sesión se reanuda. Pronuncia la defensa las primeras frases de su peroración de ayer y llega el doctor Roig que, por primera vez en este juicio, no se ha hecho esperar.

COMO DECIAMOS AYER...

—Quedamos—dice el Dr. Reyes—en el ruego que yo hacía a la Sala en la sesión del sábado para que, observando las firmas de los testigos en el sumario, las comparase con la del procesado García, y advirtiese cómo, mientras las de ellos son irregulares, demostrando que sus autores estaban temblorosos al estamparlas, la de García presenta los trazos firmes que denotan una conciencia tranquila.

Entremos ahora, señores Magistrados, en el análisis del informe de la respetable y distinguida representación de la acusación privada. Bien hacía el querido compañero en referirse al sumario y basar en él sus alegatos, porque en el acto del juicio no hemos visto más que testigos mintiendo, en el afán de perjudicar a mi representado.

(Continúa en la pág. DIEZ.)

Costando a 26 Centavos el Galón, el Carburante Nacional Absorberá la Superproducción

No es monopolio lo que pedimos, dicen los alcoholeros. Confiesan los azucareros que faltan plantas

Sobre el problema del carburante nacional nos da un grupo de técnicos estos datos que consideramos de verdadera trascendencia.

Habiendo el DIARIO iniciado la pública discusión sobre el carburante nacional, es nuestro deber seguir ilustrando al público sobre un asunto que, a juicio de muchos competentes, de llevarse a su plena realización, podrá ser salvador para Cuba.

El actual consumo anual de gasolina en toda la República asciende aproximadamente a 60 millones de galones.

La fórmula del carburante nacional es la siguiente: 50 por ciento de gasolina y 50 por ciento de alcohol puro.

Su eficiencia comparada es de un galón de gasolina por 1.20 galones de carburante nacional

El equivalente sería, pues, de 60 millones por 1.2, igual a 72,000,000 de carburante nacional y la proporción global del consumo, según fórmula, la siguiente:

Gasolina	36.000.000 galones
Alcohol puro	36.000.000 galones
Carburante Nac.	72.000.000 galones

ALCOHOL PURO

La producción aproximada de alcohol puro, usando como materia prima azúcar bruto polarización 96 g. es la siguiente:

Un galón de miel de 80 g. Brix y 40 por ciento de azúcares fermentescibles equivale, aproximadamente a cinco libras de azúcar.

(Continúa en la Pág. CATORCE)

Con Asistencia del Leader del Cooperativismo Ayer se Trató el Caso Collazo

Preocupa a Wifredo Fernández la repetición de hechos semejantes. No habrá, por ahora, sanción personal.

OTRA vez hubo ayer reunión de "leaders" senatoriales en el despacho del doctor Vázquez Bello. Con el aliciente periodístico de haber tomado parte en esta segunda conferencia de los señores Vázquez Bello, Cortina y Vera Verdura, el "leader" del cooperativismo, señor Wifredo Fernández, que no había asistido a la primera entrevista.

Y fué, precisamente, de labios del ilustre compañero, de quienes obtuvieron los periodistas un informe de lo tratado en una conversación que había durado cuatro horas mortales (según la calificación de nuestro repórter).

—¿Hay también esta vez un acuerdo de absoluta reserva?—le preguntaron.

—¿Reserva?—contestó el señor Fernández—. ¡Dios nos libre! Yo acabo de escribir una carta sobre asuntos políticos de mi provincia y le puse, ante todo, esta advertencia: "Absolutamente confidencial". Así tengo la seguridad de que se enterará

(Continúa en la pág. ULTIMA.)

Por la Ausencia de Algunos Testigos no Terminó Ayer la Prueba del Juicio Contra Iribarren, el Matador del Vigilante Iglesias

La mayor parte de las personas que expusieron en la vista, dicen que el joven al cometer el crimen estaba embriagado. Hoy por la tarde, a las tres, será reanudada la sesión oral

UN público verdaderamente numeroso—tanto que apenas cabía en el local, presenció ayer tarde el juicio oral seguido en la Sala Segunda de lo Criminal contra el menor José Iribarren Gómez, por homicidio del vigilante de la Policía Nacional, Aquilino Iglesias.

Como se recordará, el día 26 de Junio, José Irribarren, que es menor de diez y ocho años, exigió al dueño del café «Salón H», sita en la Manzana de Gómez, el producto de la venta del día, de la que el propietario Ramón Rodríguez le hizo entrega. Una vez con la suma sustraída, que ascendía a $77.00, se lanzó a la calle, portando una pistola, con la que amenazaba a cuantos se oponían a su huída. En estas circunstancias se personó el vigilante Iglesias, con ánimo de arrestarlo, por lo cual Iribarren disparó contra él su pistola, dejándolo muerto.

DOS DELITOS

Tanto el Fiscal señor Ruiz de León, como el acusador privado señor Rosado Llambí estiman al procesado responsable de dos delitos: uno de robo, del cual resultó homicidio y otro de atentado a agente de la autoridad con la agravante de nocturnidad; pero apreciándole la atenuante privilegiada de la edad solicitan le sean impuestas las penas de 20 años de reclusión y 4 meses de arresto mayor.

De no haber tenido en cuenta la atenuante de la edad la pena solicitada hubiese sido la de muerte en vil garrote. Se pide sea condenado también al pago de 5.000 pesos de indemnización.

LA DEFENSA

La defensa a cargo del doctor Angel Veiga—que estuvo habilísimo en la prueba—está inconforme con el criterio del fiscal y del acusador y pide le sea impuesta a Iribarren por el delito de homicidio seis años y por el de robo 4 meses un día, toda vez, alega, que son dos delitos distintos realizados por un menor de edad y en condiciones de embriaguez no habitual.

MATO POR DEFENDERSE

Dice también el doctor Veiga que Iribarren no usó de la pistola para realizar el robo, y sólo para defenderse de una agresión o del arresto, disparando sin darse cuenta de que agredía a un policía.

(Continúa en la pág. DIEZ.)

Por Cuba y su Industria Azucarera

CENTRALES QUE HAN EMBARCADO AZUCARES PARA EL 1,500,000 TONS., DE ACUERDO CON LA ALOCUCION DEL HON SR. PRESIDENTE DE LA REPUBLICA, A LOS PRODUCTORES DE AZUCAR

OCTUBRE 16

	Sacos
1.—Carmita	28.426
2.—Adelaida	79.101
3.—Patria	38.218
4.—Andrerita	40.769
5.—Manuelita	32.695
6.—P. Alegre	
7.—Florida	446.081
8.—Baraguá	
9.—Báguanos	
10.—Tacajó	290.778
11.—San Germán	164.657
12.—Trinidad	18.350
13.—España	136.016

OCTUBRE 17

14.—Sta. Lutgarda	50.219
15.—Australia	
16.—Reforma	51.420
17.—Dolores	20.928

OCTUBRE 18

18.—Covadonga	50.000
19.—San Ramón, Pinar del Río	45.796
20.—Santa Marta	

OCTUBRE 20

21.—Guipúzcoa	81.101
22.—San Antonio, P. de Oriente	24.943
23.—Romelie	4.000
.....	1,603.498

SE AFIRMA QUE HAY NORMALIDAD EN LOS CENTROS DOCENTES

Oficialmente se anuncia así. Asistencia completa en Pinar del Río, Sta. Clara y Camagüey

En la Secretaría de Instrucción Pública se nos aseguró ayer que ha vuelto a reinar la normalidad en los distintos establecimientos de enseñanza. He aquí el último boletín de la situación:

En Pinar del Río funcionan normalmente la Escuela de Comercio, Escuela Normal e Instituto; en la Habana, sucede lo mismo con la Escuela de Comercio y la Normal. El Instituto comenzará a funcionar mañana miércoles; en Matanzas, Santa Clara y Camaguey, el funcionamiento es normal. En Oriente, ayer abrió el Instituto sus puertas, con la asistencia del cincuenta por ciento del alumnado. En la Escuela de Comercio y la Normal de la región oriental, se están resolviendo pequeñas dificultades.

MENSAJES TELEFONICOS

Además, en la Secretaría de la Presidencia recibiéronse ayer los siguientes telefonemas, dando cuenta del movimiento estudiantil en la República: Escuelas Normales.

Pinar del Río: asistencia completa.

Habana (mujeres) asistencia normal. Habana (hombres), mejora la asistencia. De 352 alumnos han concurrido a clases más de 90.

Matanzas, Santa Clara y Camagüey: asistencia normal.

Oriente: De 600 alumnos, han concurrido 200. Hay alguna agitación fuera del establecimiento. En horas de la mañana un grupo de quince a veinte alumnos, al parecer

(Continúa en la pág. DIEZ.)

LA CAUSA CONTRA LA SEÑORITA COMUNISTA

MATANZAS, octubre 20, DIARIO, Habana. — Hoy fué radicada por incitación a la rebelión la causa que se sigue contra la alumna de la Escuela Normal de esta ciudad, señorita Armenia Lípiz, quien fué acusada de recitar, por medio de la estación de radio del señor Mechoso, la poesía La Bandera Roja, que ha sido tildada de comunista.

Lovio, Corresponsal.

HORAS EXTRAORDINARIAS PARA COBRAR EL 1 Y MEDIO

Por el Secretario de Hacienda se ha dispuesto habilitar horas extraordinarias para el cobro en todas las Oficinas recaudadoras de la República, durante los días del presente mes.

El objeto es que se pueda atender debidamente al cobro del impuesto del 1.1-2 por ciento sobre la venta y otros tributos.

RECLAMADOS OTRA VEZ LOS TERRENOS DE LA 10 ESTACION

Todo parece demostrar que al ser construído ese Prescinto no fué solicitada la autorización debida

Un nuevo escrito se recibió ayer en la Alcaldía Municipal de la Habana, reclamando certificaciones oficiales que justifiquen la propiedad de parte de los terrenos donde se construyó el edificio destinado a Décima Estación de Policía.

Esta obra se hizo en parcela donada por los propietarios del Reparto Rebollo para parque público; pero según los datos aportados a la Alcaldía por los herederos de doña María Regla Sañudo, el Jefe de policía entonces Teniente Coronel Perdomo, sin autorización de los interesados, tomó para la obra todo el terreno que creyó conveniente, sin investigar antes si podría hacerlo.

Y con respecto al terreno donado para el Ayuntamiento en el Reparto Rebollo, situado en 23 próximo al Río Almendares, tampoco obtuvo el Teniente Coronel Perdomo la previa autorización del Consistorio Municipal para construir la Décima Estación.

El señor Manuel Aranda y Muñoz, como apoderado de su hermano Fernando Muñoz y Sañudo, due ño de parte de la manzana número 23 del Reparto Rebollo, terreno irregular comprendido entre las calles 23, 25 y 30 de la prolongación del Vedado en su parte alta, solicita de la Alcaldía la certificación de varios particulares relacionados con esa propiedad.

Pide certificación del acuerdo adoptado por el Ayuntamiento de la Habana en 25 de enero de 1915, aprobando la solicitud de doña María Regla Sañudo para convertir en Reparto Rebollo todo el terreno de su propiedad situado en las cercanías del Cementerio de Colón hasta las márgenes del Río Almendares.

Debe constar en los archivos municipales, que doña María Regla Sañudo de Muñoz, donó terrenos que están comprendidos hoy dentro de la propiedad del Cementerio y los que se estimaron necesarios para vía pública en la desviación de la

(Continúa en la pág. DIEZ.)

Mañana Comenzarán las Clases Para Señoritas en el Instituto

ENTREGA DE CARNETS

Hoy por la mañana, a las 9, se entregarán los carnets que restan de Primer Año, de Preparatoria de Varones; y por la tarde, a las 2, se entregarán los de las señoritas.

El miércoles 22 darán comienzo las clases de todas las señoritas, sea cual fuere su curso, de acuerdo con las indicaciones anotadas en los carnets, teniendo en cuenta que las clases de primer y tercer año son siempre por la mañana y los de segundo y cuarto por la tarde. Las alumnas que no hayan recibido su carnet deberán recogerlo antes de subir al segundo piso, ya que ninguna podrá ocupar otro asiento que el que estuviere fijado por la Secretaría en la lista respectiva.

Las clases de varones comenzarán tan pronto se haya completado el número de sus profesores y se haya terminado la distribución de las señoritas.

Billetes de Madrid Rotos por el Juez

Pero su propietario podrá cobrar si resultan premiados

El Juez Correccional de la Primera Sección conoció ayer del caso de la ocupación de cinco fracciones de billetes de la Lotería de Madrid que le fueron ocupadas al pasajero de tránsito del vapor correo español «Alfonso XIII» señor Valeriano Suárez y Suárez por el Agente de Aduana señor Edelmiro Hernández.

El doctor Carnesoltas, después de tomar declaración a todos los que actuaron en el caso, procedió a decretar la destrucción de las cinco fracciones y la imposición de un peso de multa al señor Suárez y Suá-

(Continúa en la pág. DIEZ.)

LA SECRETA ACUSA AL JOVEN PRATS Y DULCE MA. ALBESU

Informe del Sub-Inspector Sr. Méndez contra los matadores del bodeguero Agustín García

Coincidiendo con el informe del subinspector de la policía Judicial señor Fernando Chile, pero sumamente parco y concreto, el subinspector de la policía Secreta, señor Máximo Méndez, rindió ayer el suyo en el proceso seguido al dependiente Francisco Prats Ferrer y a Dulce María Albesú, que están excluídos de fianza por la muerte del dueño de la bodega La Antigua de Santaballa, señor Agustín García Reimundo.

Producto de sus investigaciones es la concreta acusación de participación directa que hace Méndez contra Prats y la Albesú, los que a su juicio, se pusieron de acuerdo para perpetrar el hecho.

La causa la encuentra Méndez en que García, que sostenía amistad íntima con Prats, tuvo un disgusto con él porque se quiso marchar de su colocación y para que no lo hiciera el dependiente, le regaló una botonadura de oro y un revólver, el ocupado en el lugar del crimen, el que marcó Francisco con sus iniciales F. P. F., más una A. y el año 1929. Pero el joven determinó marcharse definitivamente y como García no pudiera evitarlo, le escribió a la madre del menor, María Ferrer, para que viniera a buscar las ropas de su hijo. María fué, en efecto, a la bodega, suscitándose una discusión entre García, ella y Francisco, que ocasionó un vahído a la señora. Pero su hijo se la llevó.

Después Francisco volvió a la bodega, en la madrugada del día del hecho, exigiéndole a su antiguo patrón la entrega de un dinero para marcharse al extranjero y como no lograra sus propósitos, se suscitó una discusión que degeneró en riña.

(Continúa en la pág. ULTIMA.)

EL PELIGRO DE UN POSIBLE CICLON SE ALEJA DE NOSOTROS

El barómetro subió mucho ayer. Las bajas temperaturas en E. U. nos trajeron fuertes lluvias

AYER se cumplieron cuatro años de aquel terrible huracán que azotó a la Habana y parte de las provincias de Pinar del Río y Matanzas.

Las fuertes lluvias que cayeron en todo el territorio llevaron al ánimo de la población el recuerdo del desastre causado por el meteoro, haciéndole temer por la presencia de una nueva perturbación.

La fuerza devastadora de aquel ciclón atacó a los viveros que estaban surtos en puerto, produciendo más de sesenta víctimas.

En memoria de las infelices víctimas de su deber todos los viveros que estaban ayer en la Habana pusieron sus banderas a media asta.

Durante todo el día estuvieron funcionando los teléfonos de los centros marítimos oficiales y de los observatorios: el público preguntaba si había posibilidades de un nuevo peligro.

La contestación era alentadora.

BARCOS DEMORADOS

Los barcos «Essequibo», «Orizaba» y dos de carga arribaron ayer a nuestro puerto con varias horas de retraso.

Las lluvias que hallaron en su ruta los obligaron a moderar su marcha, como principio elemental de precaución, cuando la visibilidad no es clara.

NO HAY PELIGRO DE CICLON

En los Observatorios de Belén y

(Continúa en la pág. ULTIMA.)

3 PESQUEROS CUBANOS DETENIDOS EN UN PUERTO MEJICANO

CIUDAD MEXICO, Oct. 20, (AP.) — El corresponsal de Excelsior en Telechac, Yucatán, informó esta noche que tres pesqueros cubanos fueron sorprendidos en aguas mexicanas, con cargamentos de pescado a bordo, y que las autoridades de ese puerto los tienen detenidos mientras se investiga.

Parece que los pesqueros cubanos entraron en puerto debido a una tormenta.

Aumentan la Fianza a un Contrabandista

Comprometida situación de los que llevaron el opio a Tampa

El Juez de Instrucción de la Sección Cuarta, doctor Carrillo de Albornoz recibió ayer del Teniente Calvo, Jefe de la Sección de Expertos, la documentación oficial que ha sido remitida por las autoridades americanas relacionada con el contrabando de opio descubierto en Tampa al ser apresada la goleta «Carmina».

Por esa documentación se ve claramente que los encausados están seriamente comprometidos, especialmente Manuel Losada, dueño del «bar» sito en Oficios y Santa Cla-

(Continúa en la pág. DIEZ.)

HA DECLARADO LA HUELGA DE HAMBRE UN REO A MUERTE

Fué condenado por la Audiencia de Santiago de Cuba por haber asesinado a un comerciante

SANTIAGO DE CUBA, octubre 20, DIARIO, Habana. — Desde hace dos días se encuentra sometido a la huelga del hambre el condenado a muerte por la Audiencia de esta provincia, Juan Tamayo Puente, cuya condena en días pasados fué confirmada por el Tribunal Supremo.

Tamayo, en unión de Alfonso Marén dió muerte al comerciante de Jiguaní Alberto Moreno, cuyo cadáver fué encontrado en las márgenes del Río Aguadores. El hecho ocurrió de manera espectacular el ocho de mayo del pasado año.

Dice Tamayo que antes de morir en garrote, prefiere morir de hambre. A pesar de los consejos de sus com-

(Continúa en la pág. DIEZ.)

PROGRAMA PARA HOY

Martes 21 de Octubre.

RIALTO

SECRETOS DE ORIENTE

Marcela Albani e Ivan Petrovich.

NEPTUNO

«El Rey del Jazz»

Paul Whiteman.

«La Dama de Shangahi»

Mary Nolan.

MODERNO

«Estrellados»

Buster Keaton,

Complete su Taller con poco dinero...

En ninguna otra época han existido las oportunidades de ahora para adquirir con muy poco dinero equipos mecánicos, prácticamente nuevos y en favorables condiciones de pago.

Si usted se interesa en montar algún taller mecánico o ampliar el que posee para que resulte más eficiente y más productivo revise nuestras páginas del Anuncio Clasificado y bajo el epígrafe general de

MAQUINARIA

encontrará usted las más atractivas ofertas de

Recortadores,
Fresadores,
Taladros,
Riveteadores,
Ponchadores,
Tornos Etc., etc.

Si por el contrario desea deshacerse de alguno de esos aparatos y necesita encontrar un comprador rápidamente no olvide que nuestras páginas le ofrecen la más sólida y *comprobada* garantía para lograr su objeto.

—No olvide que tenemos una entrada GRATIS para usted de cualquiera de los espectáculos que se relacionan en este aviso. Recórtela al momento de pagar su anuncio.

AVISO IMPORTANTE: Quede entendido que las entradas que entregamos a nuestros clientes, son VALIDAS para los días y horas que se expresan: 'Neptuno», de lunes a viernes, tanda de las 2 y 15 pasado meridiano; «Moderno», de lunes a jueves, tanda corrida de 5 y media a 7; «Rialto», de lunes a viernes, tanda de 2 a 5.

M.E.C.D. 2016

EL POSTRE IDEAL
EL QUESO CUBANO MAS EXQUISITO
Cia. Quesera Kraft-Phenix de Cuba

OCUPADA EL ACTA DE UNA REUNION PRO COMUNISMO

Propaganda entre los alumnos de las escuelas Jovellanos del C. Asturiano de la Habana

Ayer, numerosos policías, cumpliendo órdenes del Inspector de la Policía Estrada Mora y del Capitán de la Cuarta Estación, García Sierra, practicaron un minucioso registro en la habitación número 9 de la casa Factoría 1, domicilio de la señora Aquilina González Blanco, española, por tener confidencias de que allí se guardaban proclamas comunistas.

Los vigilantes 474 C. Pérez y 1963 R. López, encontraron en una gaveta, un acta hecha a máquina, de la sesión celebrada el día 15 de mayo por la Federación Obrera, en Dragones 104. En esta acta firmada con las palabras "Presentes y Unidos", se indica que la federación debe unirse y mantener solidaridad con la Juventud Comunista Internacional, reclutando miembros para ella entre los alumnos de las Escuelas "Jovellanos" sitas en los altos del Centro Asturiano.

Esa acta, según declaró la señora González Blanco, la trajo a su casa su hijo Gil Alvarez González, de 18 años, que la encontró en la Federación y que la quería leer.

Gil expuso que, en efecto, la trajo para leerla; que él trabaja en el Pan American, sito en Aguacate 110 y que acude además a las clases del Centro Asturiano, Escuela de S. Alejandro y Artes y Oficios.

Presentado al juez y no teniendo antecedente comunista alguno, sino por el contrario ser un joven trabajador quedó en libertad por orden del doctor Domingo Morales del Castillo.

Hay que precaver a los niños contra el estreñimiento, tanto más cuanto que rara vez lo confiesan. Cultívese la saludable costumbre de darles de vez en cuando este laxativo suave, refrescante y seguro.

"SAL DE FRUTA" ENO

Marca de ENO'S "FRUIT SALT" Fábrica

CASOS Y COSAS

CERCA Y LEJOS

En mis horas amargas, cuando el tedio me acosa,
cuando el aire me abruma, cuando todo me hastía...
pienso en ella, y entonces mi tristeza angustiosa
se vuelve alegría.

Y en mis horas alegres, cuando todo me halaga,
cuando todo me alienta, cuando todo es dulzura...
si ella viene a mi lado mi alegría se apaga,
se vuelve amargura.

¿Quién es ella? ¿Mi amada? Nada de eso, señores.
Me refiero a una cuenta que pagar no he podido.
Que es muy bueno y muy malo el tener acreedores.
decir he querido.

Sergio ACEBAL.

EL JUICIO DEL PROCESO POR FALSIFICACION DE PASAPORTES, SUSPENDIDO

Ante la Sala Segunda de lo Criminal de esta Audiencia estuvo ayer tarde señalado para celebración de un juicio oral interesante: el de la causa instruída a los procesados Evelio Oliva, empleado de la Secretaría de Estado; Francisco Menocal, Paulino Peraza, Nilo Hernández, Oscar Hernández y Lewis Machado, a los que se acusa de haberse confabulado en la expedición de pasaportes para lograr la introducción fraudulenta de extranjeros en los Estados Unidos mediante el cambio de fotografías en los expresados documentos.

Numeroso público concurrió con el fin de asistir a este juicio, que fué, al fin, suspendido nuevamente, en virtud de haberlo así solicitado el Dr. Felipe González Sarraín, uno de los Letrados defensores.

PENAS SOLICITADAS POR EL MINISTERIO FISCAL

Formuló ayer conclusiones provisionales el Ministerio Fiscal interesando se imponga a cada uno de los procesados Daniel Hernández Nodarse, Miguel Angel Sosa Madrigal y Manuel Cruz González, como autores de delito privado, a 1 año, 8 meses y 21 días de prisión correccional.

MARCAS Y PATENTES
Lorenzo S. Ruiz
—En práctica desde 1912—
Edificio Casteleiro. Departamento 401
Oficios 18. Cable y Telégrafo: "TRADEMARK"
Teléfonos: I-4341 y A-9746
HABANA.
Esta oficina cuenta con archivo clasificado para la investigación de las marcas.

FUÉ SIEMPRE PASIVO ESPECTADOR
Sin Embargo padece de
"PIE de ATLETA"*

JAMAS sintió la emoción de atrapar en veloz carrera la esquiva pelota o de enviarla con certero y fuerte golpe hacia las compactas y delirantes multitudes en la parte más lejana del redondel — jugó siempre la partida desde las filas de los espectadores y sin embargo, padece de "Pié de Atleta," infección fungosa de los pies que pudo haber contraído en cualquier parte.

Es muy posible que usted también esté afectado de esta dolencia y no sepa lo que es, debido a la comparativa moderada forma de infección con que aparece. Entre los dedos de los pies es posible que tenga usted estas diminutas ampollitas que causan picazón; quizás la piel entre los dedos se ha vuelto gruesa o humeda o rojiza o blanca, o bien ha aparecido cierta sequedad escamosa.

Si nota usted cualquiera de estas condiciones, síntomas comunes de esta forma insidiosa de infección, no espere a que se desarrolle en usted una infección más seria. Aplíquese sin pérdida de tiempo, liberalmente, ABSORBINE JR. como lo recomiendan los especialistas.

Después de cuidadosos experimentos los científicos de los famosos Laboratorios Pease descubrieron que este suave, calmante y al mismo tiempo poderoso antiséptico no solamente detiene la infección, sino que realmente MATA los gérmenes de la TINEA TRICHOPHYTON, causantes del "Pié de Atleta."

Es siempre prudente usar ABSORBINE JR. después de cada exposición sobre pisos mojados — en lugares públicos — y aún en su propio cuarto de baño privado, porque estos diminutos gérmenes parasitarios existen y abundan por doquiera y están siempre prontos a causar infección.

ABSORBINE JR. se encuentra de venta en las principales farmacias y droguerías.

Distribuidores
DROGUERIA DE JOHNSON, HABANA

*"PIE de ATLETA"
Especie de Tricofitosis Parasitaria que aparece entre los dedos y plantas de los pies, conocida comunmente en ciertos países con el nombre de Mazamorra.
AB 3

MATANCERAS

CELIA PEREZ BELINCHON

Juventud y belleza.

Gracia y hermosura y distinción y simpatías se vinculan en la gracil figura de esta gentil yumurina.

Está de días Celia hoy.

Y como homenaje a ella, se enjoyan las "Matanceras" en esta fecha, con la foto que las prestigian.

Hermana de la esposa del Juez de Mencía, y de esa otra beldad yumurina, que es musa inspiradora de una alta autoridad militar de la provincia, triunfa Celia en los salones con bien legítimos timbres.

Felicidades, lindísima.

VASCONCELLOS

En casa del poeta Lles.

Fué huésped de Matanzas ayer y fué recibido por "El Grupo Hermes" en la residencia del insigne pensador, del ensayista eminente, del gran poeta Fernando Lles y Verdalles.

Ante una concurrencia de intelectuales, figuras todas las más destacadas en los campos del saber de la Atenas, disertó Vanconcellos, sobre temas que fueron saboreados con fruición, por ese grupo de hombres de letras que semana a semana se reunen para charlar y entre sorbo y sorbo de ricos coacktails, comentar todo cuanto es actualidad en Cuba y fuera de ella.

Cerrada hoy a toda manifestación de alegría la casa del poeta, no podía ésta sustraerse a esa manifestación de cultura, que amigos de Fernando Lles, solicitaron de él, al pedir albergue bajo su techo para el gran Vasconcellos.

Y la clausura que el luto muy reciente impusiera a aquella morada, quedó suspendida en esa mañana del domingo, en que allí acudieron un Medardo Vitier, un Arturo Exhemendia, un Eduardo Meireles, un Domingo Rusinyol, un Prudencio Bacelo, la flor y nata de cuanto en Matanzas es valer, en cultura, sapiencia inteligencia.

Asistieron damas a esa reunión.

Allí estaba con la señora de Lles, y sus gentiles cuñaditas, las señoritas Velunza, la esposa de Alfredo Esquerré, la señora Edelmira Marcet, recién llegada de la Habana de su viaje de bodas.

Muy interesantes estas reuniones del "Grupo Hermes" por que en ellas se abordan problemas de conveniencia general para la nación, ayunas de todo matiz político y sentimiento partidarista.

Esa peña, que honró ayer domingo Vasconcellos, quedó encantada de quien fué su ilustre huésped.

LAS CELIAS

De fiesta hoy.

Celebran su onomástico, las señoras Celia Cuervo de Cuní, Celia Valdés de Estrada y Celia Barnet de Menéndez.

Celia Ulmo de Caballero.

Y Celia Díaz de Beltrán, la esposa de un distinguido compañero.

Celia Pérez Belinchon, señorita dotada de gracia y gentileza mucha, de gran cultura de vasta ilustración.

Nena Estrada, figulina de las más celebradas siempre en las fiestas del Liceo.

Y Celia Michelena de León, para la que tengo el más afectuoso saludo.

Celita Cuní y Cuervo, una deliciosa pouppe.

Tengan todas un día feliz.

LABORDE 12

Satisfecha la curiosidad.

Es ese el número, y esa la calle en que se encuentra enclavada la casa que dos generosas damas matanceras acaban de donar a las Siervas de María para que con el producto de su rifa pueda dar comienzo a las obras de su Convento en las alturas de Simpson.

Tanta ha sido la curiosidad despertada por mi nota de ayer domingo a la que dí preferencia en las "Matanceras" dándole el primer lugar, que durante todo el día han sido muchas las llamadas de personas que se interesaban por ese tema.

Respondo aquí a una de las preguntas que se me hacían, dando el número y la calle de la casa.

Pero silencio la segunda, por que he dado palabra de guardar la incógnita sobre los nombres de esas donantas y atendiendo a sus deseos, excúsenme la reserva.

LA SRA. DE LORENZO

Anita Jorganes.

Delicado, muy delicado viene siendo el estado de salud, desde hace días de la respetable dama que es hermana de las señoras Vda. de Flor y de Villa.

Sufrió un síncope antier noche que alarmó grandemente a sus familiares.

Y junto a la cabecera de su lecho están con las hermanas afligidas, la hija de su adoración, la noble y buena Anita, la señora de Alvaro Iturralde.

El Cronista formula votos por la mejoría de la señora Lorenzo.

UN ALMUERZO

En Monserrat.

Lo ofreció ayer Oscar Montalvo y su bella esposa, a un grupo de parejitas que vinieran con ellos de la Habana, para pasar el día entre nosotros.

Con las dos hijas de Oscar, dos deliciosas mignones, asistieron a ese grato ágape muy conocidas familias matanceras.

Se bailó después del almuerzo.

Regresando los excursionistas a la Habana encantados del espléndido día que pasaran en Matanzas.

Con placer levanto acta de esa fiesta simpatiquísima.

PROGRAMA ROTARIO

Para lo que resta de año.

Varios los actos que da cuenta ayer un confrere de la localidad, que en lo que resta de año ha de ofrecer el Club Rotario de Matanzas.

Entre éstos figura un almuerzo en el bello Parque de las Cuevas de Bellamar.

Sitio delicioso.

En el que ha realizado obras la Compañía propietaria de las Cuevas, dejándolo esplendidísimo, para fiestas y diversiones de todo género.

Hay kioskos poéticos por doquiera.

Pérgolas, senadores, bancos y murmurantes fuentes que brindan con un paisaje encantador una brisa embriagadora.

Sé de proyectos que abriga la Cía. de Jarcia dueña de ese parque, para el futuro, pero nada diré hoy.

Adelantando solo que para los habaneros que nos visiten será el Parque Bellamar, sitio, el más adecuado para parties y almuerzos.

MUY GRAVE

Gravísimo.

Ha sido el estado del doctor Blanco Alcoser, durante las veinte y cuatro horas pasadas.

Se le declaró la peritonitis, que atacada aficazmente cedió a la ciencia que vela junto a ese lecho de dolor.

Otras complicaciones se han presentado también.

Y esperando un milagro del Ser supremo, velan a la cabecera del lecho de Silvito, sus padres desolados, los esposos Blanco-Alcoser.

Qué sensible la nueva!

PROXIMO ENLACE

De una gentil pareja.

Se trata de una blonda demoiselle que reside en la calle de Independencia y un apuesto y simpático gentleman, hermana de hombres de negocios muy prestigiosos de esta plaza.

No está aún señalado el día de ese matrimonio.

Por eso me reservo para dar los nombres de los contrayentes, para cuando pueda completar la anota.

Va hoy sólo el adelanto de esas bodas.

LA ULTIMA NOTA

Para saludar a José Antonio Cabargas que estuvo ayer en Matanzas, donde se le distingue muy mucho, y qué almorzó en el París con un grupo de amigos.

Antiguo colaborador del DIARIO DE LA MARINA, el señor Cabargas, vemos siempre en él, al compañero afectuoso y cumplido para el que guardamos el mejor afecto.

Manolo JARQUIN.

FUE CASUAL LO OCURRIDO A UN COCHE DE MOTOR

Así lo informa, desde Matanzas, al Jefe del Estado Mayor, el teniente coronel Sr. Perdomo

Firmado por el teniente coronel Perdomo, jefe del Distrito Militar de Matanzas, se recibió ayer en las oficinas del Estado Mayor del Ejército, un despacho telegráfico dando cuenta de lo ocurrido al coche motor número 835.

Expone el teniente coronel Perdomo, que el atentado ferroviario a que se hace referencia en un diario habanero carece de fundamento, y relata que al pasar el coche motor número 835 una «mordaza» que estaba en lugar inmediato a la vía, saltó eventualmente causándoe averías al tanque de la gasolina del citado motor, sin intervenir en el asunto persona alguna.

En el coche motor viajaba el teniente del Ejército Sr. Bustamante, perteneciente al Escuadrón número 30 de la Guardia Rural.

CONFERENCIAS SOBRE GANADOS EN EL INTERIOR

Las primeras dadas en Pinar del Río tuvieron gran éxito asistiendo numeroso público

El Jefe del Negociado de Zootecnia de la Sección de Industria Animal, comisionado por la Secretaría de Agricultura para desarrollar el programa de conferencias de divulgación sobre ganadería e industrias derivadas, en la provincia de Pinar del Río, ha ofrecido en estos días, en varios términos, una serie que ha sido bien acogida por todas las clases sociales.

Concurrió a las conferencias el elemento interesado en la materia quien escuchó con atención cuántos consejos y enseñanzas se le prodigaron. Además de la teoría, se procuró dar conjuntamente, una demostración objetiva, práctica, para que pudieran asimilar mejor los conocimientos. En muchos casos se presentaba un ejemplar de cada una de las especies de ganado sobre las que iban a desarrollars los temas.

Próximamente se reanudarán las conferencias en la misma provincia pinareña con proyecciones cinegráficas adquiridas del Departamento de Agricultura de los Estados Unidos.

EPIDEMIA DE CARBUNCO

El doctor Enrique Sotolongo, Veterinario de la Sección de la Secretaría de Agricultura, se trasladará en la mañana de hoy al Central "San Cristóbal", ubicado en el término municipal de San Cristóbal, con el fin de comprobar lo que haya de cierto con la aparición de una epidemia de carbunco en una cría de cerdos que en dicho central existe.

Una Sección de la Cruz Penitenciaria se Creará en Cuba

La nueva división de dicha altruista entidad tiene por nombre «Religiosos del Arte»

Cuba tiene ya el privilegio de ser la nación en donde va a organizarse una sección, primero nacional y después mundial, de la Cruz Penitenciaria, tan interesante como la titulada «Religiosos del Arte».

La idea se encuentra ya en los Estatutos Generales de la Institución, impresos aquí en la Habana precisamente, en 1928, en cuyo artículo 15 se lee:

«La Cruz Excelsa Penitenciaria» comprende también tres grandes divisiones de la Cruz Penitenciaria:

1a.—Orden científica de Religiosos Penitenciarios.

2a.—«Religiosos del Arte y de la Ciencia».

3a.—Terciarios de la Cruz Penitenciaria».

Y más adelante se añade:

«Religiosos del Arte y de la Ciencia son aquellos que ofrecen, en la Cruz Penitenciaria, su Arte o su Ciencia a Dios».

De acuerdo, pues, con esta idea inicial y para la mayor eficacia y propagación en el mundo, de los ideales de la Cruz Penitenciaria, se está organizando ya en Cuba la primera parte de la segunda división a que se refieren las disposiciones que preceden, y que se compondrá de secciones correspondientes a Pintura, Escultura, Literatura, Música y Arte Dramático; y quizá el complemento de la Elocuencia.

El objetivo práctico que se propone con ello la Federación Internacional de la Cruz Penitenciaria es extender cada vez más la lucha universal contra las causas sociales del delito y la reeducación de las almas elevándolas en las prisiones y fuera de ellas por medio de la emoción e intensificándolas, tanto la lucha como la reeducación aludidas, por medio también del sentimiento artístico.

En sus «Experiencias Criminológicas» expuestas recientemente en el Colegio de Abogados, ha podido comprobar el doctor Fructuoso Carpena la acción enorme que tal sentimiento, modificador de nuestros más inferiores impulsos, puede tener en la elevación del delincuente y en la purificación del medio ambiente social. No hay duda que, lo mismo en la actualidad que en épocas remotas, los pueblos más bárbaros son los menos artistas y los más artistas los más civilizados.

Tiene, pues, una gran justificación la existencia de esos nuevos luchadores por el progreso, que van a llamarse «los Religiosos del Arte».

Dr. Gonzalo Pedroso
CIRUJANO DEL HOSPITAL MUNICIPAL DE EMERGENCIAS
Especialist en vías Urinarias y Enfermedades Venéreas. Cistoscopia y cateterismo de los uréteres. Cirugía de Vías Urinarias. Consultas de 10 a 12 y de 3 a 6 p. m. en la calle Avenida de la República 254.

DR. PULGARON
MANZANA DE GOMEZ 465
Teléfono A-1862
Asociación de Catedráticos Retirados. Bachillerato completo, absoluta garantía. Matrícula única $5.00.
VISITAS Y AVISOS DE 5 A 7

ALMORRANAS
Quítese ese tormento aplicándose el Ungüento PAZO. Da alivio inmediato, aun en casos crónicos. Se vende en todas las boticas y droguerías.
UNGÜENTO PAZO

DR. P. M. SOUZA
Garganta, Nariz y Oidos. Hospitales de New York, Viena, Budapest. Habana. San Lázaro 226, de 2 a 4.

DR. J. A. HERNANDEZ IBAÑEZ
Cirujano Urólogo de la Asociación de Dependientes
Enfermedades Venéreas; Vías Urinarias; Endoscopia y Cirugía de las Vías Urinarias
Consultas: Neptuno número 78, esquina a Manrique. De 11 a. m. a 1 p. m., y de 4 a 6 p. m. Teléfono A-5469. Habana.

De regreso de su viaje de estudio a Europa y Estados Unidos ha reanudado sus consultas y visitas, a partir desde el día 13 de Octubre.

¡Qué Lindas!

Ninguna otra pluma-fuente puede igualar el atractivo de éstas de Parker-Duofold. Ninguna tiene el mismo esplendor de azabache e irisada perla, combinados en modernistas efectos. Ninguna otra resulta adecuada compañera de nuestros finos efectos personales.

No hay otra pluma-fuente que combine tan exquisita apariencia con tanta facilidad para escribir. La "escritura sin esfuerzo" que la caracteriza—con ligerísimos cañones de permanita, y 24% más capacidad para tinta—la hacen incomparable.

Al ir a comprar, pues, una pluma-fuente, fíjese Ud. en que lleve el nombre "Geo. S. Parker" en el cañón. Es la pluma-fuente distinguida y por excelencia.

Examine Ud. la Parker-Duofold en cinco brillantes colores o en perla y negro, en cualquier buen establecimiento.

Distribuidores: Unión Comercial de Cuba S. A. Galiano Núm 26. Habana.

Plumas-fuente · Lapiceros · Juegos de Escritorio
Parker Duofold

FALTAN FUERZAS
para resistir las enfermedades
?

NO todos nacemos dotados de la envidiable robustez. Y muchos que la tuvieron la han malgastado. Así es como muchas personas son fácil presa de las enfermedades.

Un buen curso reconstituyente (donde no hay enfermedades orgánicas), es alimentación nutritiva pero sencilla, y como buen auxiliar para reforzar la nutrición, tómese la Emulsión de Scott. Ayudará a remediar la deficiencia y a aumentar carnes y robustez. Hace más de 50 años que se toma en millones de hogares.

EMULSIÓN de SCOTT

CASTORIA de Fletcher
Un purgante para niños
Recomendado por médicos

FARMACIA Y DROGUERIA TAQUECHEL
DE TURNO LOS VIERNES
TELF A-2141 OBISPO 27

FARMACIA DROGUERIA DE "JOHNSON"
DE TURNO LOS LUNES
Obispo Nº 30 TELEFONO-A-2129

LA MAYOR
32 EDIFICIOS
600 EMPLEADOS
SARRÁ
DROGUERIA
ABIERTA TODOS LOS DIAS
TODA LA NOCHE LOS MARTES

FARMACIAS DE TURNO
MARTES

Calle y número	Teléfonos
HABANA	
San José 122	U-2507
Ave. Menocal 113	U-7065
República del Brasil 41	A-8026
Tejadillo 38	M-5272
R. M. de Labra 180	M-5719
Gral. Aguirre 1	M-4236
General Manuel Suárez 103	U-6743
E. Palma y Colón	M-4640
Villuendas y Oquendo	U-6841
Rafael M. de Labra y Barcelona	M-4517
Ave. de Menocal y E. Villuendas	U-7070
M. Gómez 384, entre Romay y S. Joaquín	M-4128
Salud 99	M-5410
Zenea 59	M-4170
Ruiz de Luzuriaga 129	M-5249
Compostela 163	M-8821
Ave. de la Independencia y Oquendo	U-6830
Ave. Simón Bolívar y Manrique	M-5229
Avenida de la República 203	M-4268
Corrales y Cienfuegos	M-4819
Manrique 7	M-5160
Máximo Gómez 172	M-5692
VEDADO	
Calle 17 núm. 58, entre J e I	F-6092
Zapata y B	F-6007
Calzada y 10	F-6262
Calle 17 núm. 453, entre 8 y 10	F-6193
Calle 23 núm. 381, entre 2 y 4	F-6127
VIBORA	
Tejar y 16, Reparto Lawton	X-2318
10 de Octubre 600	I-7581
S. Francisco y Lawton	X-2326
10 de Octubre 444	I-7289
Santa Catalina y Luz Caballero	I-7474
Carretera de Managua y Valiente	I-7213
JESUS DEL MONTE Y SANTOS SUAREZ	
10 de Octubre y Santa Emilia	I-7565
Santa Emilia y Gómez	I-7778
San Leonardo y Flores	I-7466
10 de Octubre 231	X-2247
LUYANO	
Herrera 50	I-7777
Pérez y Villanueva	I-7253
Florencia y Bellavista	——
CERRO	
Churruca 16	I-7440
Calzada del Cerro 458	A-6136

NOTA:—Este grupo deberá prestar el servicio público todo el día y la noche de los domingos siguientes: Febrero 2; Marzo 16; Abril 27; Junio 8; Julio 20; Agosto 31; Octubre 12; Noviembre 23, de 1930.

EXCEMICIDA
MADAME SENTOURE
Maravillosa pomada francesa infalible para eczema, herpes, peoriasis, ácido úrico, etc. Poderoso específico para llagas, úlceras crónicas. ¡Curas asombrosas! Venta: Sarrá, Johnson, Taquechel. Depósito: Máximo Gómez 412. Dr. Morist.

Suscríbase al DIARIO DE LA MARINA

ANUNCIESE EN EL Diario de la Marina

M.E.C.D. 2016

¿Va su hija a la escuela con regularidad?

Muchas muchachas faltan a la escuela algunos días de cada mes por enfermedad, lo que, en la mayoría de los casos, es innecesario porque tanto las jóvenes como las mujeres de edad, pueden fortalecerse con el Compuesto Vegetal de Lydia E. Pinkham.

Exija este empaque.

Los muchachas que sufren de agotamiento, insomnio, nerviosidad y falta de apetito, recobrarán nueva fuerza y vigor con el

Compuesto Vegetal de Lydia E. Pinkham

Su hija merece lo mejor en la vida.

De venta en todas las farmacias.

LEA ESTO QUE INTERESA

La Librería Académica

OFRECE A SU NUMEROSA CLIENTELA LA MANERA DE HACERSE DE UNA BIBLIOTECA DE GRAN VALOR, CON GRANDES FACILIDADES DE PAGO

OBRAS A PLAZOS

Diccionario Espasa; Diccionario Salvat; Historia de Onke; Costumbres del Universo; Mil y Una; Biblioteca del Contador; Historia del Arte de Pijuán; Mitología Ilustrada; Fábulas de la Fontaine; Historia del Mundo en la Edad Moderna; La Mejor Música del Mundo; Tesoro de la Juventud; El Quijote (dos tomos); Historia de España, de Lafuente; Biblioteca Universal; Obras Admirables; Geografía Universal; la magnífica Enciclopedia Jurídica Española; y la Historia del Traje y de la Moda ocho tomos interesantísimos). Pida contratos de las que desee. Les serán remitidos en el acto.

REVISTAS

Las más importantes para el hogar, «El Hogar y la Moda», tres números al mes y un Magazine de Lecturas, comprendiendo modas, labores, música y literatura. Es por suscripciones.

EL COCINERO CUBANO

Un menú para cada día del mes. Medidas claras. Diversidad de platos riquísimos y repostería. $1.50.

PARA LA PRIMERA COMUNION

Preciosos Rosarios, última novedad. Libros de Misa; Estampas; Oraciones; Novenas; Recordatorios de difuntos; El Rosario de las Llagas; Oración Milagrosísima.

Haga hoy mismo su pedido: Amistad 127. Teléfonos A-5070, A-9421

10653 30d. 17.

UN MATRIMONIO DETENIDO POR VENDER DROGAS

La mujer hizo resistencia, Se quejan de que la empresa

Laudelina Otero Fernández, (a) La Conga, y su esposo Emilio Freyre Cejas, vecinos de La Rosa número 11, en el Cerro, fueron detenidos por el sargento Graña y los expertos Sobrado y Gutiérrez. Ambos habían sido acusados de dedicarse a la expedición de drogas por lo que el Juez de Instrucción de la Sección Cuarta, que instruye la correspondiente causa, ordenó su arresto y presentación.

Los expertos dieron cuenta también al Juez Correccional de la Sección Cuarta, de que al proceder al arresto de Laudelina, ésta hizo resistencia, originando un fuerte escándalo.

El sargento Inastrilla y los expertos Pérez y Balmaseda, procedieron a la ocupación de trescientos pomos vacíos de leche, que se encontraban en la casa Consejero Arango número 8, residencia de Luis Martínez García.

Lograron comprobar los expertos en sus investigaciones, que los pomos ocupados son de la propiedad de la Compañía Lechera de Cuba, a la que le han sido sustraídos en distintas partidas.

Declaró Martínez, que lo ocupado lo adquirió de distintos menores que se dedican a la venta en la calle de pomos de esa clase y que no conocía las generales de los mismos.

EXCESOS DE VELOCIDAD

El experto Fernández de Lara dió cuenta al Juez Correccional de la Sección Cuarta, que por la esquina de Menocal y Desagüe, transitaban con exceso de velocidad, los vehículos siguientes:

84, de la empresa Cuba y 42799; 64195, 65907 y 6871, particular.

También dió cuenta que por la esquina de 10 de Octubre y Carmen transitaba por la izquierda de los tranvías, con grave peligro para los pasajeros, el ómnibus 50 de la empresa La Especial, que conducía un chofer de raza blanca.

Agradecimiento

Recién hecha socia de la Asociación Benéfica «Hijas de Galicia» fuí atacada de ántraces de origen diabético que hicieron forzosa mi hospitalización por varios meses en la Quinta de dicha Asociación, durante los cuales fuí cuidadosamente atendida. Para que así conste y para expresar mi eterna gratitud a los doctores Ordex y Madan y enfermera señorita Esperanza Trujillo, encargados de mi tratamiento, que tan solícita, cariñosamente me cuidaron, hago públicas estas líneas.

Emma Rodríguez.

POR MEDIO DEL RADIO SE PROPALAN TODA CLASE DE NOTICIAS ALARMISTAS QUE PERJUDICAN AL NOMBRE DE CUBA

Pasajeros llegados en el vapor **Essequibo** nos hablan de las informaciones sobre una supuesta revolución en Cuba, de pavorosos fusilamientos de estudiantes, etc., etc.

Los pasajeros llegados en el vapor «Essequibo», hispanoamericanos, interrogaron a nuestro repórter sobre hechos que se dicen ocurridos en la Habana, tales como movimientos revolucionarios, fusilamientos de estudiantes y otros no menos tétricos. Estas falsas noticias se están propalando por radio y dañan notablemente a nuestra República, pues hasta que los pasajeros no llegan a puerto y se convencen de la tranquilidad que aquí existe hacen comentarios desfavorables y hasta abrigan propósitos de no desembarcar para visitar la Habana.

EL «ORIZABA»

De New York llegó a última hora el vapor americano «Orizaba» que trajo carga general y 24 pasajeros para la Habana y en tránsito para Progreso y Veracruz. Para la Habana llegó la Sra. Jacinta Aznar. Los demás son turistas.

EL ESSEQUIBO

De Valparaíso y escalas, vía Perú, llegó ayer tarde, a última hora, el vapor inglés «Essequibo» que trajo carga general, 14 pasajeros para la Habana y 32 en tránsito. Llegaron en este vapor los señores Eduardo Bozzolo Bianchi, Ismael Gómez Plata, Rafael Mesa Arredondo, José Carlos Coro, Herbert C. Hemingway, Harry Bally. Entre los pasajeros en tránsito van el ministro de Bolivia en los E. U. Sr. Walter J. Deke y familia; el doctor Humberto Aguilar, abogado de Nicaragua, candidato a la Presidencia y quien está relacionado con asuntos de agricultura.

UN SOLO PERUANO

Sólo un comerciante peruano, el señor Félix Roistain, viaja en el «Essequibo» para New York. Al ser interrogado refirió las mismas noticias sobre su país que ya son conocidas en la Habana.

MENCION PERSONAL

Mrs. Ruth Muggelesbee llegó en el «Calamares». Es la editora de la plana feminista del periódico «Boston American».

Mr. Olive Jennings, del New York Central Railway Company, viaja en el «Calamares» en tránsito para el Canal de Panamá.

El Sr. Maximiliano Neumayer, profesor de Fisiología de la Universidad de Río de Janeiro, ha llegado en ruta a Río.

LOS QUE LLEGARAN EN EL «CALAMARES»

Mañana llegarán en el vapor «Calamares» de la Flota Blanca, procedentes de New York los señores Gaspar Contreras, Amable López, Carlos Pujol, Víctor Rabe, Cristina Torralbas y Amelia Trainer.

AUTORIZACION PARA PUBLICAR UNA OBRA

El Secretario de Hacienda ha autorizado al señor Arturo Navia Montero, funcionario del Negociado de Asuntos Generales e Inmigración, para publicar, sin carácter oficial, una recopilación de las Leyes, Reglamentos, Decretos y Circulares que actualmente rigen sobre el particular.

CON PASAJEROS Y CARGA ZARPARA HOY PARA EL PUERTO DE VERACRUZ EL TRASATLANTICO "ALFONSO XIII"

En el vapor americano **Cuba** llegado ayer a nuestro puerto han llegado, entre otros numerosos pasajeros, sesenta y nueve agentes de pompas fúnebres, que asistieron a una convención

LA RUTA DE LA FLORIDA

Procedente de Tampa y Key West llegó ayer tarde el vapor americano Cuba, que trajo carga general y 165 pasajeros.

AGENTES DE POMPAS FUNEBRES

Entre los pasajeros llegados por este buque figuran 69 miembros de la Asociación de Agentes de Pompas Fúnebres de los Estados Unidos, quienes tomaron parte en la Convención Anual que se efectuó en Atlanta.

Los llegados ayer, no son los mismos que ya estuvieron en la Habana recientemente y que desde nuestra ciudad se dirigieron a la mencionada convención.

Presidiéndolos vino Mr. W. Kirtland, acompañado por su esposa

OTROS PASAEROS

Otros pasajeros llegados en el correo floridano fueron Mr. Thomas B. De Foe, agente de pasajeros de la Peninsular Occidental S. S. Co. en la Habana; el doctor Carlos Masa y señora; Mr. U. B. Colier, Presidente de la Fábrica de Cemento de Filadelfia; Luis J. Bacardí y familia; Adalberto Gómez y familia; Erasmo Gallard y familia y Laura G. viuda de Mora.

Los players de base ball: W. Dressen, tercera base y H. Karlton rf., ambos contratados para el Club Almendares; Gerardo Domínguez, Carlos C. Sánchez y familia; Susana Barceló y familia; Máximo Fernández, Adriano Cobo y familia; el abogado Fernando G. Estephen y familia; Luis F. Estrada, José Santana y familia; Jerecia León, Félix A. Bonill y familia; Dionisio Godínez y familia; Antonio Vázquez, Braulio Gutiérrez, René Gutiérrez.

EMBARCARON PARTE DE LOS PLAYERS

Por la propia ruta de la Florida embarcaron ayer 15 players de las Ligas Grandes de base-ball que este año, han sido traídos por el señor Julio Blanco Herrera, director de la cervecería La Tropical, ofreciendo a los fanáticos cubanos una magnífica serie de juegos.

El resto de los jugadores que permanecen en la Habana, jugarán hoy con una selección de players cubanos, y cuando termine ese desafío embarcarán en el vapor Morro Castle para New York.

También embarcaron Amparo López, Luis González, Renato Esnard, Mary Rice y familia y otros.

EL ALFONSO XIII

Hoy zarpará para Veracruz el trasatlántico Alfonso XIII que lleva carga y pasajeros, entre ellos el señor Luis Madareaga, agregado militar de España en Perú y México.

En el Manuel Arnus embarcarán para New York, Cadiz y Barcelona, los señores José Vera, Jaime Losada, Josefa Carber, Eusebio González y señora; Margarita Ríos, Pedro García y otros.

BARCOS DE CARGA

Llegaron ayer los siguientes barcos de carga: el noruego Cunderlen, de Saint John, con carga general; el inglés Baron Farnorgh, de Santa Lucía, con arroz y el ferry Joseph R. Parrot, de Key West.

SALIDAS

Salieron ayer el Orizaba, para Progreso, el Governor Cobb y el ferry Josph R. Parrott, para Key West; el W. L. Connelly para New Orleans, el San Blas para Puerto Castilla y el Essequibo para New York.

LOS DE NEW ORLEANS

Los vapores Atlántida, hondureño, y Parismina, americano, llegaron ayer de New Orleans, trayendo el primero carga y 7 pasajeros, de ellos dos para la Habana; y el último 24 pasajeros para la Habana y dos en tránsito.

CREDITO DE $300 PARA ESTABLECER UN ACUARIUM

En las Oficinas de la Gaceta Oficial, se recibió ayer un decreto del Secretario de Hacienda, concediendo un crédito de 300 pesos para el establecimiento de un Acuarium.

UNA PROTESTA DE LOS FERROVIARIOS AL SR. PRESIDENTE

Se quejan de que la empresa de los F. C. Unidos no cumple con ellos el convenio hecho

NOTICIAS DE PALACIO

PERSONAS RECIBIDAS POR EL PRESIDENTE MACHADO

El Presidente, de regreso ayer de su excursión de pesquería por las costas del Mariel, reanudó sus actividades cotidianas y recibió la visita de numerosas personas. Primeramente estuvo instalado en su despacho del segundo piso de Palacio, pasando después al despacho del primer piso, donde continuó recibiendo y laborando hasta la una de la tarde.

La mañana en Palacio, fué, pues, de intensa actividad. He aquí la lista de las personas recibidas por el Jefe del Estado:

Licenciado Barraqué, secretario de Justicia en uso de licencia; General Molinet, Secretario de Agricultura e interino de Sanidad; General Herrera, Jefe del Ejército, doctor Rafael Martínez Ortiz, Secretario de Estado, doctor Rafael Guás Inclán, Presidente de la Cámara de Representantes; doctor Felipe G. Sarraín Director General de la Renta de Lotería; doctor José C. Vivanco, Fiscal del Tribunal Supremo; doctor Santiago Rey, líder de los conservadores en la Cámara de Representantes; Coronel Carlos Machado, líder liberal en la Cámara Baja; doctor Averhoff, Secretario de Instrucción Pública; doctor Clemente Vázquez Bello, Presidente del Senado; representaciones de 41 gremios obreros; comisión de elementos políticos matanceros.

CON EL SECRETARIO DE LA PRESIDENCIA

El señor Ricardo Herrera, Secretario de la Presidencia, recibió a las siguientes personas, en su despacho.

Doctor Matías Duque, señor E. Torres, señor Modesto Moncada; doctor F. Recio ;señora Teresa Ramos, viuda de Díaz; señora Herminia Monserrat; señor Amado Romero.

INAUGURACION DE UN PUENTE EN LA PROVINCIA DE SANTA CLARA

El siguiente mensaje telegráfico, fué enviado ayer al Jefe del Estado:

Santa Clara octubre 18.—General Gerardo Machado, Presidente de la República.—Acabo de llegar a Jarahueca en que se unen términos Sancti Spíritus, Cabaiguán, Remedios, Yaguajay, donde hemos inaugurado el puente construído por el Consejo de esta Provincia y a cuyo acto asistieron los alcaldes municipales, consejeros provinciales y nutrida representación de vecinos de aquella zona que muestran gran confianza en los actuales gobernantes. Lo saludo afectuosamente. Juan A. Vázquez Bello. Gobernador Provincial.

BILLETES CADUCADOS

El doctor Felipe G. Sarraín, Director General de la Renta de Lotería, acaba de suscribir un informe dando cuenta que dicho departamento ha ingresado en la Tesorería General de la República la cantidad de $2.831.00, importe de billetes caducados del sorteo número 720, efectuado el día 11 de octubre del pasado año.

DIRIGEN UN ESCRITO PROTESTA AL PRESIDENTE LOS OBREROS FERROVIARIOS

El Presidente de la Delegación número 2 de la Hermandad Ferroviaria, hizo entrega ayer al Secretario de la Presidencia de un escrito-protesta dirigido al Jefe del Estado, en el que se quejan de que la administración de los Ferrocarriles Unidos no cumple lo pactado con ellos respecto a determinados asuntos de trabajo.

CARAS Y CARETAS

Revista semanal ilustrada

Hemos recibido de su agente en ésta, el último número en donde aparecen muchas notas gráficas de la revolución en Buenos Aires y en el Perú; además una página de la redacción que encabeza así:

El ejército, la Armada y el Pueblo, unidos por un sentimiento fraternal devuelven la libertad al país: Pueden adquirirse ejemplares en todos los puestos de revistas y en la casa ROMA de nuestro amigo Pedro Carbón, Avenida del Brasil y Zulueta, frente al Instituto.

EN ROPA INTERIOR ¡ESTO!

ViTi

LO DEMAS AL CESTO

666

Alivia un dolor de cabeza o neuralgia en 30 minutos, ataja un resfriado el primer día y detiene la malaria en tres días.

666 también en tabletas.

FUERTE-ENGORDA OXOIDE

1 copa de 100 c.c.-½ lb. CARNE FRESCA

Alimenta sin cansar su ESTOMAGO

Sabroso - Aromático

EXIJA LEGITIMO OXOIDE

varias veces al día

Jugo carne de 97% Extracto concentrado al 25%

De SIMPSON

PREPARADO POR

DROGUERIA "SARRÁ"

Sólo una muestra a cada persona mediante la presentación de este periódico, en la Droguería Sarrá, mañana.

¡No se lo deje agravar!

¡AHORA es un simple resfriado, pero si se lo descuida, dentro de venticuatro horas puede habérsele convertido en una pulmonía!

¡Atáquelo inmediatamente, tomando

Fenaspirina

Es la última palabra de la ciencia moderna tratándose de resfriados, influenza y gripe. No sólo alivia los síntomas iniciales, como dolor de cabeza, quebranto, malestar, etc., sino que decongestiona los centros afectados, favorece la eliminación de las toxinas e impide el desarrollo de los gérmenes.

NO TRASTORNA EL ESTÓMAGO NI AFECTA LA CABEZA.

Tomando al acostarse dos tabletas y una limonada caliente [un limón exprimido en una taza de agua hirviendo, con o sin azúcar] se acelera considerablemente el resultado. ¡Ensáyelo y verá!

BAYER

Para la molesta obstrucción de las narices, **Rape Medicinal Bayer OXAN.** Destapa, refresca, facilita la fluxión, despeja la cabeza y ayuda a cortar el resfriado.

HOY SERA LA SUBASTA PARA CONSTRUIR LOS JARDINES DEL HOSP. DE MATERNIDAD

Se efectuó ayer la de muebles y obras de carpintería en dicho hospital. La proposición fué de $12,000 y el crédito es de $6,000

Hoy, tendrá efecto en la Secretaría del Municipio, la subasta para la construcción de los jardines que rodean el edificio destinado a Hospital Municipal de Maternidad, en Línea y G. Vedado.

—Ayer se efectuó la subasta para la construcción de muebles y obras de carpintería en ese Hospital. Concurrió sólo como licitadora la firma Casteleiro y Vizoso.

El Tribunal lo integraban los señores Rafael Jiménez Pozo, Secretario; doctor Manuel Mencía, Jefe de Sanidad; Coronel Tomás Armstrong, Contador; ingeniero Eduardo Gasto, Segundo Jefe de Fomento; y secretario Dr. Ramírez Olivella, propuesto para director del Hospital.

La proposición presentada es por doce mil pesos, y el crédito disponible es sólo de seis mil pesos.

LA MEMORIA

La Secretaría de la Administración Municipal ha terminado la confección de la Memoria de los trabajos realizados por la Alcaldía durante el año económico de 1929 a 1930.

En estos días se convocará a subasta para la impresión de ese documento.

TRASLADO DE LAS OFICINAS DEL AYUNTAMIENTO

Bajo la dirección inmediata del Secretario del Ayuntamiento, señor José Castillo, dió comienzo ayer el traslado de las oficinas de la Presidencia y de la Secretaría de la Cámara Municipal desde el local provisional de la antigua Cárcel al Palacio de la Plaza de Armas.

EL SENADOR DIAZ PARDO

Ayer fué día de recibo para el Alcalde Municipal doctor Gómez.

En su despacho fué visitado por numerosas personas, después de resolver varios asuntos administrativos con los jefes de los departamentos de la Administración Municipal.

Entre las personas recibidas figuraron la escritora señorita Rodríguez Acosta, que trató de asuntos de carácter particular, y el Senador doctor Horacio Díaz Pardo. Este se interesó en el caso del contratista del Matadero Municipal de Regla, a quien se le decomisaron carnes sacrificadas allí, en momentos de ser transportadas por el Municipio de la Habana, sin autorización para ello.

El contratista sostiene que suministra carnes de res a instituciones oficiales, tales como los hospitales Calixto García y Nuestra Señora de las Mercedes, y que se ve obligado a que sus vehículos crucen por las calles de la Habana, sin que nunca esa carne sea para el expendio público.

ECZEMINA Hace curar sorprendentes en toda clase de Acido Úrico, Eczemas, Llagas, Herpes, Granos y en los brotes de picazones persistentes. Hace desaparecer los malos olores en las axilas. Enviando 70 centavos de sellos remitimos muestra. Apartado 1054. Habana. De venta en toda farmacia acreditada.

ANUNCIESE EN EL Diario de la Marina

LA IDEAL

Dinero sobre Joyas desde el Uno por Ciento

Neptuno e Industria

Teléfono A-9783

ELEPIZONE

El famoso remedio que dominará los Ataques y Desordenes Nerviosos.

Por más de treinta años ELEPIZONE ha restablecido la salud a millares que sufrian de Epilépsia y Debilidad Nerviosa.

ELEPIZONE, recomendado por los médicos, es un remedio para niños y adultos, y lo venden en las principales farmacias.

Se obtienen resultados con uno o dos frascos.

NO ACEPTE IMITACIONES

PIDA

ELEPIZONE

Epistolario de Martí

arreglado cronológicamente, con introducción y notas de

FELIX LIZASO

Por primera vez se ofrece al público cubano un EPISTOLARIO de José Martí ordenado cronológicamente, o sea una verdadera historia de la vida y el pensamiento del Apóstol. Hasta hoy se habían publicado cartas y fragmentos, sin orden ni concierto, que daban tan solo una idea de su opinión sobre un asunto. Este nuevo libro, además de tener material inédito y de gran valor literario e histórico, es un exponente del sentir y el obrar de José Martí narrado por su propia pluma. La introducción y notas de Félix Lizaso son otro de los atractivos que seguramente agradarán al lector. La obra, que constará de tres tomos, de los que se ha puesto a la venta forma parte de la "Colección de Libros Cubanos".

Precio de este tomo a la rústica .... $ 1.50
Encuadernado en tela .... " 2.00
Encuadernado en valenciana ... . " 3.00

REGLAS PARA JUGAR AL BRIDGE

M. Mallet Prevost, una autoridad en la materia, acaba de publicar con el permiso del "Whist Club", de New York, las reglas del "Contrato" o sea el Bridge, que son las oficiales en Estados Unidos. La obra contiene además instrucciones prácticas sobre las diversas jugadas, por lo que es un libro de verdadera utilidad a todo amante de este juego de moda.

Precio del ejemplar, encuadernado en tela .... $ 1.50

LAS CONSTITUCIONES POLITICAS
Por VICENTE GAY

Estudios políticos y jurídicos sobre el verdadero gobierno de los pueblos, los ideales y supersticiones políticas y el estado actual de los partidos en el mundo entero.

Precio del ejemplar a la rústica .... $ 1.20

EL DERECHO HIPOTECARIO EN CUBA
Por el Lic. ANGEL CLARENS

Acaba de publicarse el cuaderno 31 del tomo VII o sea la parte legislativa, que comprende las leyes, decretos, etc., en la materia dictadas durante los años 1928 y 1929.

Precio de este cuaderno a la rústica .... $ 1.00

LA REBELION DE LAS MASAS
Por JOSE ORTEGA Y GASSET

Estudio sociológico y filosófico de la civilización en la hora presente, la política actual y las experiencias que de ella se derivan, con indicación de los rumbos a seguir.

Precio del ejemplar a la rústica .... $ 1.80

EL OTOÑO DE LA EDAD MEDIA
Por J. HUIZINGA

Una obra importantísima, que ha hecho furor en Alemania y que se refiere a la vida y costumbres durante los siglos XIV y XV en Francia y en los Países Bajos.

Precio de los dos tomos que forman la obra, rústica .. .. $ 4.00

TRATADO DE METAFISICA
Por JOSE VASCONCELOS

El ilustre pensador mexicano J. Vasconcelos explica su filosofía de Monismo Estético que él divide en tres partes: Lo Apolíneo, Lo Dionisiaco y lo Místico o Religioso. Es un libro de verdadero interés.

Precio del ejemplar a la rústica .... $ 2.50

DICCIONARIO ENCICLOPEDICO CATALAN

Acaban de publicarse los fascículos V y VI del "DICCIONARIO ENCICLOPEDICO DE LA LENGUA CATALANA" que es una obra completa y acabada que honra las artes tipográficas barcelonesas.

Precio de cada fascículo, a la rústica $1 60

EL ARTE DE PROLONGAR LA JUVENTUD Y LA VIDA
Por el Dr. A. LORAND

Una obra práctica, publicada ya en diez idiomas, que prescribe reglas higiénicas, ejercicios y dietas, además de otras instrucciones interesantes, a fin de mantener sano el organismo y conservarlo fuerte y joven.

Precio del ejemplar a la rústica .... $ 1.40

LA MODERNA POESIA

Obispo 135. Apartado 605. Teléfono A-1171. Habana.

CERVANTES

Galiano 62. Apartado 1115. Teléfono A-4958. Habana.

N. GELATS & Co.

Habana BANQUEROS Aguiar 106-108

Vendemos cheques de Viajeros Pagaderos en todas partes del mundo y Cartas de Crédito Circulares en las Mejores Condiciones.

"SECCION DE CAJA DE AHORROS"

Recibimos Depósitos en esta Sección Pagando de 3 por 100 Anual.

Todas estas operaciones pueden efectuarse también por correo.

¡REUMÁTICOS!

NO CANSEN su estómago porqué existen remedios para uso externo absolutamente EFICACES y sin mal olor.

PRUEBEN el **BAUME ARÔMA**

Poderoso analgésico y resolutivo de perfume agradable que con certeza les aliviará rápidamente.

DE VENTA EN TODAS LAS BUENAS FARMACIAS

INGLÉS

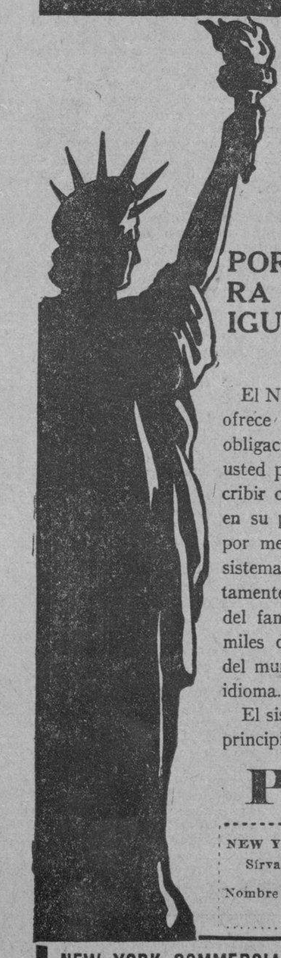

Como aprenderlo desde **Nueva York**

EN 6 MESES

POR MEDIO DEL SISTEMA NYCI APRENDERA USTED EL INGLES EN SU PROPIA CASA IGUAL QUE SI PERMANECIERA AÑOS EN ESTADOS UNIDOS O INGLATERRA.

El New York Commercial Institute ofrece ahora probarle, sin costo ni obligación de ninguna especie, que usted podrá aprender a hablar y escribir correctamente el idioma inglés en su propia casa, en breves meses, por medio de su fácil e interesante sistema "NYCI", enviándole absolutamente gratis una Lección de Prueba del famoso Curso, mediante el cual miles de discípulos en todas partes del mundo han logrado dominar este idioma.

El sistema "NYCI" está basado en principios enteramente nuevos que permiten a cualquiera aprender el inglés con la misma naturalidad con que los niños aprenden a hablar. Hace caso omiso de procedimientos anticuados de enseñanza. En vez de complicadas reglas gramaticales e interminables excepciones, el alumno empieza a decir oraciones completas, a expresar ideas en perfecto inglés, correctamente pronunciadas, y a pensar en el idioma que aprende, sin hacer traducciones mentales.

Llene el cupón y remítalo hoy mismo para despacharle amplios informes gratis.

PRUEBA GRATIS

CUPON

NEW YORK COMMERCIAL INSTITUTE

Sírvanse enviarme gratis Lección de Prueba y amplios informes de su Curso de Inglés

Nombre y dirección.....

.....

NEW YORK COMMERCIAL INSTITUTE. 512 W. 151ST ST., DEPT. C-43 NEW YORK, N. Y.

M.E.C.D. 2016

SE ATENDRA INGLATERRA A LA COMISION DE MANDATOS EN LO REFERENTE A ADMINISTRACION DE LA PALESTINA

UNA DECLARACION POLITICA INGLESA CAUSO LA DIMISION DEL DR. WEIZMANN, PRESIDENTE SIONISTA INTERNACIONAL

Es muy posible que el centro del movimiento sionista del mundo, sea trasladado a los Estados Unidos, como la consecuencia de la actitud de Inglaterra en el asunto

«NIEGA DERECHOS Y ESTERILIZA ESPERANZAS»

La declaración inglesa es muy enérgica y en ella se dice que cualquier excitación al desorden será castigada muy severamente, aunque el Gobierno irá haciendo concesiones

LONDRES, octubre 20. (AP) La publicación de la esperada declaración política británica en Palestina provocó esta noche la inmediata dimisión del doctor Chaim Weizmann, como presidente de la Organización sionista internacional y de la Agencia judaica para Palestina.

Comentando la declaración, el doctor Weizmann escribió al Secretario de las Colonias, Lord Passfield, que nadie podía estar más deseoso que él de responder a un llamamiento para una nueva cooperación si hubiera verdaderas bases para ella.

Dice, sin embargo, que no ha logrado dar con esas bases, «después de la censura que ha pronunciado el gobierno de Su Majestad contra nuestra labor pasada, al mismo tiempo que se adoptan decisiones que han de crear los más serios obstáculos para tal cooperación en lo futuro».

Mr. Weizmann dijo a la Associated Press que «éste no es más que uno de la serie de obstáculos que se han puesto en el camino del pueblo judío para que no pueda construir su patria».

Cree que sus afectos han de ser tan graves que muy posiblemente el centro del movimiento sionista se trasladará a los Estados Unidos.

La «censura» mencionada por el doctor Weizmann en su carta a Lord Passfield no da a conocer en la misma, pero se refiere al parecer, al siguiente párrafo de la declaración ministerial:

«El Gobierno de Su Majestad se cree obligado a decir, sin embargo, que ha recibido poca ayuda de ambos lados para cicatrizar las heridas entre judíos y árabes durante los meses de tensión y malestar que siguieron a los desórdenes de agosto de 1929».

La carta del doctor Weizmann íntima que se citarán a reunión el Consejo de la agencia judaica y el Congreso sionista mundial para tratar de la situación. Agrega que la declaración ministerial «niega derechos y esteriliza las esperanzas del pueblo judío acerca de la patria nacional en Palestina».

«Aunque la agencia judaica apenas puede aceptar muchas de las conclusiones del informe Simpson, estaba dispuesto a encontrar un terreno propio a la cooperación, pero las declaraciones del Gobierno no hace tal invitación a la agencia judaica».

EL GOBIERNO INGLES SE ATENDRA A LAS INSTRUCCIONES DE LA COMISION DE MANDATOS

LONDRES, octubre 20. (AP) Resuelto el gobierno británico a conducir su administración de la Palestina de acuerdo con las instrucciones de la Comisión de Mandatos de la Liga de las Naciones, lo hace constar en una nota oficial publicada esta noche.

«Es esencial—dice—que el gobierno de Su Majestad haga saber claramente que no moverá por presión alguna y seguirá una política que aspira a promover los intereses de los habitantes de la Palestina, árabes y judíos, de acuerdo con las obligaciones que el Mandato le impone».

La declaración está concebida en tono enérgico. Dice que cualquiera excitación al desorden será castigada severamente y que las facultades de la administración serán ampliadas hasta donde sea necesario.

Las fuerzas armadas que se hallan en Palestina continuarán en dicho territorio.

El gobierno intenta, sin embargo, conceder medidas graduales encaminadas al gobierno propio y creará un Consejo legislativo compuesto de un Alto Comisario y veintidos miembros, doce de ellos electivos.

Sobre la enojosa cuestión de la emigración, el gobierno declara que no se restringirá la entrada de los judíos en el territorio de la Palestina.

La declaración termina haciendo un llamamiento a los jefes árabes y hebreos para que trabajen juntos por el bien de Palestina.

RESOLUCION DEL CONGRESO HEBREO-AMERICANO

WASHINGTON, octubre 20. AP. El Congreso hebreo-americano aprobó hoy una resolución asegurando que la política de la Gran Bretaña hacia Palestina, «constituye una repudiación de la promesa solemne dada por el gobierno británico al pueblo judío».

La declaración de política, publicada hoy por el gobierno inglés en Londres, fué calificada de «violación del mandato en virtud del cual la Gran Bretaña ejerce dominio en Palestina».

Se censura a Inglaterra por no haber establecido la patria hebrea en Palestina, como había prometido.

No Reconocerá el Gobierno Insurgente del Brasil, Ninguna de las Deudas Contraídas Después de Iniciar el Alzamiento

La Primera Ciudad del Brasil Tomada por la Revolución

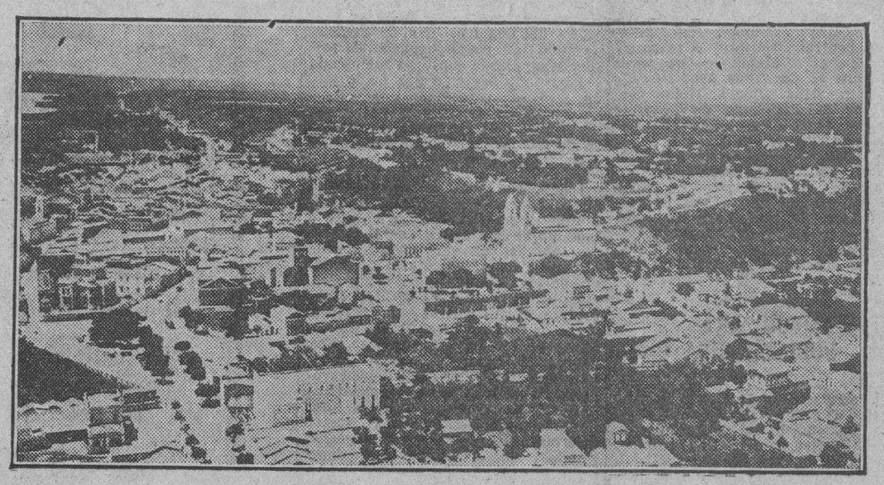

Vista general de Pernambuco, ciudad brasileña, que cayó en manos de los revolucionarios al principio de la contienda contra el Presidente Washington Luiz. El asalto duró 48 horas.

DECLARACION TERMINANTE HECHA EN NUEVA YORK AYER EN NOMBRE DE LOS GOBIERNOS DE LOS ESTADOS BRASILEÑOS QUE SE SUMARON A LA REVOLUCION CONTRA EL GOBIERNO

«SI OTRAS ELECCIONES LIBRES SE EFECTUAN EN EL BRASIL Y PONEN DE MANIFIESTO UNA MAYORIA PARA PRESTES, EL GENERAL VARGAS APOYARIA AL NUEVO PRESIDENTE», DIJO EL JEFE DEL COMITE QUE ACTUA EN N. YORK

CONSIDERABLES NUCLEOS DE TROPAS REBELDES CERCAN A FLORIANAPOLIS

LOS INSURGENTES HAN PENETRADO EN EL ESTADO DE BAHIA, APODERANDOSE DE CINCO CIUDADES, MIENTRAS EL EJERCITO DE PERNAMBUCO, AL MANDO DEL CAPITAN JUAREZ TAVORA PENETRA EN EL EXPRESADO ESTADO POR EL NORTE

BUENOS AIRES, Octubre 20.—(AP.)—En un comunicado que dió a la prensa el señor Lindolfo Collor, representante de los insurgentes brasileños en esta capital, todos los Estados de la costa, con excepción de Río Janeiro, Sao Paulo y Bahía están en poder de los revolucionarios.

Dice el comunicado que los soldados rebeldes de Minas Geraes han ocupado el Estado de Espírito Santo, metiendo una cuña entre los Estados federales de Río Janeiro y Bahía y aislando al ejército gubernamental del Norte.

Anuncia que se sigue combatiendo en los tres Estados controlados por el Gobierno. La Ley Marcial ha sido declarada por el Gobierno en Río Janeiro y San Paulo.

En la frontera meridional del Estado de Sao Paulo, los rebeldes han obligado a los federales a retirarse más allá de Itarare y de los ríos Paraná y Panema, los cuales han comenzado a cruzar los insurgentes por varios puntos. Dicen los revolucionarios que la retirada federal es tan precipitada que las fuerzas rebeldes que persiguen al ejército del Gobierno ha perdido contacto con él.

La ocupación de Espírito Santo y la huída de los federales se han recibido en un mensaje oficial de Curityba, Estado de Paraná.

LOS REBELDES ESTAN CERCA DE FLORIANAPOLIS

BUENOS AIRES, Octubre 20.—(AP.)—Los despachos que pasan por esta procedentes de las áreas de combate del Brasil indican que la proximidad de la época de las lluvias demoraron las grandes operaciones militares el domingo en el sector de Sao Paulo-Paraná.

Los aeroplanos tropezaron con dificultades para remontar el aire y aterrizar, mientras que las tropas tuvieron que descansar en las líneas de batallas establecidas la semana pasada. Un informe de fuente rebelde dice que el «avance insurgente» en ese frente continua.

El avance de los rebeldes hacia Florianápolis ha tomado tal carácter, que las fuerzas federales se han retirado del continente y han establecido defensas en la isla donde se encuentra la ciudad propiamente dicha. Las tropas rebeldes de los generales Waldrozo Lima y Ptolomeo Asís ocuparon ayer por la mañana a Estreito, frente a Florianápolis, y con motivo de haberse apoderado de la fábrica de luz eléctrica, cortaron el suministro de energía a dicha ciudad. Se hará un esfuerzo para colocar minas en el canal de Santa Catalina a fin de embotellar a los buques de guerra federales.

Los insurgentes han penetrado en el Estado de Bahía, apoderándose de cinco ciudades, mientras el ejército de Pernambuco, al mando del capitán Juarez Tavora penetra en dicho Estado por el Norte.

Un despacho de Río Janeiro dice que cuatro aeroplanos norteamericanos pertenecientes a la policía del Estado de Sao Paulo, estaban prestando servicio contra los revolucionarios. Han sido equipados con ametralladoras y se utilizan también para el bombardeo.

CURITYBA ES UN CAMPAMENTO MILITAR

CURITYBA, Paraná, Octubre 20. (AP.)—Un corresponsal de la Associated Press, volando hacia el Norte desde Porto Alegre en un aeroplano de bombardeo rebelde, llegó hoy al cuartel general revolucionario situado en esta ciudad y encontró la población llena de soldados y civiles armados.

Curityba está desplegando el mayor entusiasmo por la revolución. El pueblo recibió en medio de grandes aplausos al aeroplano y vitoreó a los aviadores rebeldes.

El aeroplano es uno de los dos que se envían al frente de combate en el Estado de Sao Paulo, cerca de Itarare, y el corresponsal de la Associated Press es el único paisano que ha viajado en él.

El estado mayor del ejército rebelde se encuentra en esta ciudad y el generalísimo, Getulio Vargas, se espera que llegue de un momento a otro.

Durante el vuelo desde Proto Alegre, el aeroplano pasó por Florianápolis, capital de Santa Catalina, que sigue en poder de los federales.

El viaje desde Porto Alegre, siguiendo la costa, fué de cuatro horas y media, contrastando con un mínimo de tres días que se necesitan para hacer el mismo recorrido en ferrocarril.

LA REVOLUCION NO RECONOCERA DEUDAS POSTERIORES AL ALZAMIENTO

NUEVA YORK, Octubre 20. — (AP.)—El comité revolucionario brasileño de esta ciudad recibió hoy un cablegrama del representante de la revolución en Buenos Aires, diciéndole que todas las deudas del Gobierno brasileño «contraídas con anterioridad a la presente guerra civil» serán respetadas por los hombres que han hecho armas contra él, y agrega: «Pero no seremos responsables del pago de cualquiera deuda que contraiga el gobierno de Río Janeiro para combatir la revolución».

Adolfo Collor, representante de los rebeldes en Río Janeiro, ha hecho esa declaración en nombre de los gobiernos de los estados que luchan con el gobierno federal.

Augusto Amaral, presidente del comité de Nueva York, declaró que el propósito de la revolución es hacer posible otra elección presidencial en el Brasil. Los estados rebeldes, dijo, se niegan a reconocer la legalidad de las elecciones pasadas en las que resultó electo Julio Prestes.

Niega Amaral que Getulio Vargas se haya puesto al frente de la revolución por despecho, debido a resultar derrotado en las elecciones.

«Si otras elecciones libres se celebran en Brasil y ponen de manifiesto una mayoría para Prestes, el general Vargas apoyaría al nuevo Presidente», dijo Amaral.

REBELION EN MATTO GROSSO

BUENOS AIRES, octubre 19 AP. El representante de los revolucionarios brasileños en esta capital fué informado esta noche que las fuerzas organizadas recientemente en Cuyaba, capital del Estado de Matto Grosso, para defender al Gobierno federal, al mando del coronel Ima Da SiLlva, se sublevaron hoy, y que el jefe de la rebelión, comandante Ravello, asumió la presidencia estatal.

El coronel ima da Silva huyó hacia la frontera de Bolivia con el décimo séptimo batallón de cazadores, debido a que una fuerte columna revolucionaria avanzaba sobre Campo Grande, lugar en que el coronel tenía su jefatura de las tropas de Mato Grosso.

FUNCIONAMIENTO DE LOS BANCOS

RIO DE JANEIRO, octubre 21 (martes) (AP) Un decreto del Presidente de la República reglamenta las operaciones de los Bancos hasta el 30 de noviembre, concediendo al Banco del Brasil exclusividad para operar letras de cambio sobre el extranjero y autorizándolo para facilitar a los demás bancos giros al exterior hasta de mil libras esterlinas diarias. El Banco del Brasil establecerá también la tasa del cambio. Los depositantes podrán retirar hasta el 25 por ciento de sus depósitos en cuenta corriente, cada quince días, pero ese límite se amplía cuando se trate de pagar jornales, impuestos, derechos o compra de materias primas.

El Ministro de Justicia dió el comunicado de la noche, diciendo que la situación no ha variado, y que el Presidente Washington Luiz sigue con interés el desarrollo de los planes preparados por los Estados Mayores del ejército y la Marina.

PRONTO SERAN TERMINADOS EN PANAMA LOS ESTUDIOS DE LA CARRETERA PANAMERICANA Y, SI EL TIEMPO LO PERMITE, SE CONTINUARAN EN HONDURAS, DONDE SERAN MAS FACILES

Nicaragua será el tercer país donde se realizarán esos trabajos topográficos

TARIFAS BENEFICIOSAS

Los demócratas, contrarios a la protección del arancel a las industrias americanas

WASHINGTON, Octubre 20. (AP). — E. W. James, del Bureau de Caminos Públicos de los Estados Unidos, que ha regresado de Panamá donde se iniciaron los estudios de la carretera pan-americana, ha rendido un informe favorable a los progresos de los trabajos que se hacen en aquella república.

Los estudios topográficos en Panamá están a punto de terminarse y si el tiempo lo permite se continuarán en Honduras, donde los trabajos serán más fáciles debido a que el país no tiene grandes montañas, mientras en Panamá existe toda clase de terrenos.

Nicaragua será el tercer país donde se harán los trabajos topográficos, los que exigirán tiempo porque existen dos rutas que deben ser reconocidas, una al norte y este y otra al sur y oeste del lago Nicaragua. Los ingenieros dedicarán a este estudio la mayor parte del tiempo hasta primeros de febrero.

A menos de que Costa Rica pida la cooperación de los ingenieros norte-americanos, el cuarto país será Guatemala.

Para la carretera pan-americana se utilizará la que está construyendo México.

EL SECRETARIO HYDE DICE QUE LA LEY DE TARIFAS ES BENEFICIOSA PARA LA AGRICULTURA

CABO GIREADEAU, Estado de Missouri, Octubre 20. (AP). — Arthur Hyde Secretario de Agricultura y ex-Gobernador de Missouri, dijo esta noche aquí que la nueva ley de tarifas es un progreso positivo para la agricultura de los Estados Unidos.

El discurso del Secretario fué el primero de una serie de ellos, en propaganda de los candidatos del partido republicano.

—Los aranceles Smoot-Hawley— dijo también Mr. Hyde — aumentan la protección para el agricultor norte-americano y mantienen el mercado nacional para la producción nacional. La agricultura de los Estados Unidos tiene así una oportunidad mayor para una diversificación inteligente, estimulando la producción de cosechas que hasta ahora procedían del extranjero. Y gracias a la ley de tarifas de 1930 el agricultor puede equilibrar sus productos con la demanda de ellos, y seguir luchando para conseguir la igualdad con otras industrias.

LOS DEMOCRATAS CONTRA LA PROTECCION ARANCELARIA A LAS INDUSTRIAS

LIMA, Ohio, Octubre 20. (AP).—James M. Cox, candidato presidencial democrático en las elecciones de 1920, dijo en un discurso político que pronunció esta noche que aunque no hablaba en nombre de su partido, podía asegurar que en el caso de que los demócratas sacasen mayoría en el Senado y Cámara de Representantes en las elecciones de noviembre, serán derogados los actuales aranceles inmediatamente.

Agregó que las tarifas que se retendrán indudablemente serán las que protegen a los productos agrícolas de este país.

"Ningún nuevo reajuste de los aranceles —dijo— debe hacerse sin una completa investigación por parte de una Comisión arancelaria compuesta de especialistas, no por representantes de los interesados.

"Los jefes republicanos no solamente han hecho un monopolio de nuestra prosperidad en estos años, sino que en demasiados casos han tratado al pueblo americano como si fuera un niño. Merced a la amenaza de prolongadas discusiones y a la resultante inestabilidad de los negocios han podido continuar en el poder".

CONSTRUCCION DE UN CANAL A TRAVES DEL MONTE DE FLORIDA

NUEVA ORLEANS, Louisiana, octubre 20. AP.—Los intereses del puerto de Nueva Orleans celebraron hoy una conferencia con los navieros de Jacksonville, Florida, apoyando una resolución que recomienda al gobierno federal lleve a cabo estudios para determinar la posibilidad de construir un canal a través del norte de la Florida que una directamente los puertos del Golfo con el Atlántico.

El canal tendría unas 135 mlilas de largo y permitiría el paso de buques con un calado de treinta pies. De llevarse a cabo el proyecto, reduciría 551 millas la distancia por mar entre Nueva York y Nueva Orleans, 480 millas la distancia entre Galveston y Nueva York y 569 millas la distancia de Mobile a Nueva York.

El costo del proyecto se calcula en unos 125 millones de dólares.

HASTA AHORA APARECEN ACUSADOS CRIMINALMENTE EN LA REPUBLICA ARGENTINA, EL EXPRESIDENTE, DR. IRIGOYEN, Y LOS MINISTROS DE RELACIONES EXTERIORES Y DE GUERRA

GRANDES ACTIVIDADES DE LOS PARTIDOS POLITICOS QUE APOYAN A LOS SEIS CANDIDATOS AMPARADOS POR LAS AMPLIAS LIBERTADES QUE OTORGA EL ACTUAL GOBIERNO A LOS CIUDADANOS SALVADOREÑOS EN TODOS LOS ORDENES

INFORMACIONES DIVERSAS DE LAS REPUBLICAS DE LA AMERICA DEL SUR

LOS TRES ACUSADOS EN BUENOS AIRES

BUENOS AIRES, Octubre 20. —(AP.)—Hasta ahora los ex-funcionarios acusados criminalmente, son el ex-Presidente Irigoyen, el ex-Ministro de Relaciones Exteriores Horacio Oyhanarte, y el ex-Ministro de la Guerra general Luis J. Dellepiane.

GRAVES DELITOS DE QUE SE ACUSA A IRIGOYEN

BUENOS AIRES, Octubre 20.—(AP.)—Entre los numerosos casos de malversación de fondos y otros delitos comunes, figura el nombramiento de Ministro de la Argentina en Holanda a favor del señor Arturo Massa, el que fué firmado en Julio de 1930 y aparece suscrito en Abril de 1929, así como la designación del Cónsul en París, señor Corvalan Mendilaharzu, anticipada igualmente, con la finalidad de que ambos funcionarios cobrasen sus sueldos un año antes.

Se acusa también a Irigoyen de haber ascendido a militares fallecidos y de reincorporar y ascender a militares retirados.

DISMINUYEN LAS EXPORTACIONES ARGENTINAS DE MANERA NOTABLE

BUENOS AIRES, Octubre 20.—(AP.)—Un informe de la Oficina de Estadística, elevada hoy al Ministro de Hacienda, dice que las exportaciones argentinas en los primeros nueve meses de 1930 fueron de 482 millones 426 mil pesos oro, comparado con 775 millones de pesos en el mismo período de 1929, lo que significa una merma de 37.3 por ciento.

La exportación de oro acuñado en los primeros nueve meses de 1930 ascendió a algo menos de dos millones de pesos oro.

LIBERTADES POLITICAS EN EL SALVADOR

SAN SALVADOR, Octubre 20.—(AP.)—Cada vez son mayores las actividades de los partidos políticos que apoyan a los seis candidatos amparados por las amplias libertades que otorga el actual Gobierno, a los ciudadanos salvadoreños. En esta capital se observa gran movimiento, inaugurándose clubs políticos de los diversos partidos.

Los vecinos de San Salvador están solicitando que se rebaje los alquileres de las casas y el alumbrado eléctrico.

PRESTO JURAMENTO EL NUEVO MINISTRO DE INSTRUCCION DE CHILE

SANTIAGO DE CHILE, Octubre 20. (AP.)—Hoy prestó juramento el nuevo Ministro de Educación, señor Alberto Edwards. Era Ministro interino el general Bartolomé Blanche.

Noticias de Valparaíso dicen que una casa que estaba en mal estado desde el último terremoto, se desplomó hoy, sin causar víctimas.

En Equique, a causa de la paralización de algunas faenas salitreras, quedaron cesantes la semana pasada 5.147 obreros.

EL PRESIDENTE URUGUAYO ACEPTO LA DIMISION DEL MINISTRO DE LA GUERRA

MONTEVIDEO, Octubre 20. (AP) —El Presidente de la República aceptó hoy la renuncia del Ministro de la Guerra, general Manuel Dubra, nombrando para sustituirle al coronel José María López Vidaur.

La renuncia de Dubra se funda en la indiferencia del Parlamento ante muchos de sus proyectos para mejorar el ejército uruguayo.

Hoy se conmemoró el primer aniversario de la muerte del esclarecido estadista y ex-Presidente de la República José Batlle Ordóñez. Millares de personas visitaron su tumba, depositando en ella ofrendas florales.

EL BANCO DEL PERU Y LONDRES PROMETE PAGAR A SUS DEPOSITANTES

LIMA, Perú, Octubre 20. (AP.)—El Banco del Perú y Londres permaneció hoy cerrado, colocando en sus puertas un letrero que decía:

«El Banco informará el día en que los depositantes de ahorros podrán retirar su dinero, lo cual esperamos que sea pronto».

Una multitud de depositantes se reunió frente al edificio.

La nueva Moratoria para el Banco permitirá a la institución recuperar sus créditos, a razón de un diez por ciento mensual.

El cambio del Sol Peruano, siguió hoy igual que al cierre del sábado. Hubo pocas operaciones.

PRIMERA CONVERSACION TELEFONICA ENTRE URUGUAY Y ALEMANIA

MONTEVIDEO, Octubre 20. (AP) —La primera conversación telefónica entre Uruguay y Alemania se celebró hoy en un circuito de esta capital a Buenos Aires, para la retrasmisión por el circuito transatlántico de la Internacional Radio Company.

El Presidente del Club Alemán, de Montevideo, cambió un saludo con el periódico Lokal Anzeiger, de Berlín.

ANIVERSARIO DE LA FUNDACION DE LA PAZ, BOLIVIA

LA PAZ, Bolivia, Octubre 20. (AP) —Hoy se celebró el aniversario de la fundación de esta capital. Todos los edificios están embanderados, siendo el día de fiesta para las oficinas y comercio.

Ha habido diferentes actos en varias instituciones culturales y sociedades deportivas.

El periódico «El Diario» continúa atacando las corridas de toros y censurando al Municipio por la autorización concedida al empresario del torero «El Gallo».

Phillip Snowden se Declara Contrario al Proteccionismo

Se concede gran importancia política al discurso que ha pronunciado ayer en Manchester

MANCHESTER, Inglaterra, octubre 20 (AP)—El Ministro de Hacienda Phillip Snowden hizo esta noche un fuerte ataque contra el proteccionismo arancelario, en un discurso al que se concede gran importancia política.

«Nada de protección«, fué el lema del discurso de Snowden, que siempre ha sido un resuelto librecambista, y el que entre otras cosas dijo:

El proteccionismo nos llevaría a una lucha industrial interminable y al caos. En los periódicos se ha publicado el rumor sin fundamento de que el Gobierno estudia un impuesto de importación de diez por ciento para aumentar los ingresos fiscales.

—Ningún Gobierno en el que yo esté encargado de la Hacienda estudiará semejante proposición.

—Si solamente nosotros estuviésemos sufriendo y todos los países proteccionistas gozasen de prosperidad, habría un caso de prima-facie para averiguar si nuestro sistema fiscal era el responsable de la depresión británica.

—La crisis mundial es temporal, aunque está impulsando a muchas gentes a un estado de pánico. Mas antes de hacer cambios, tenemos que probar de manera indiscutible que la política que desarrollamos no es la mejor para el país.

—La introducción de un sistema de tarifas en Inglaterra dañaría en lo esencial la vida política nacional. El Parlamento se convertiría en un centro de corrupción. Una vez lanzados a la política proteccionista, se está en un plano inclinado resbaladizo que lleva a un pozo sin fondo.

Mr. Snowden declaró después que la preferencia imperial, discutida vigorosamente en Inglaterra desde la apertura de la Conferencia Imperial, solamente podrá realizarse mediante un impuesto sobre los alimentos, y manifestó igualmente que los Primeros Ministros de los Dominios han pedido claramente que Inglaterra cambie sus aranceles en tal forma, que sus productos tengan preferenciales en las aduanas británicas.

El Sello Aéreo Solo Vale Diez Centavos

En nuestra edición del domingo último publicamos unas declaraciones del Secretario de Comunicaciones, en relación con la implantación del servicio aéreo postal nacional que ha de inaugurarse el próximo día 30 de los corrientes, donde se decía que la franquicia por la vía aérea, a más del sello de diez centavos necesitaba un sello ordinario de dos centavos.

Según el señor José Antonio Montalvo, Director de Correos, no es menester el sello de dos centavos para la franquicia aérea nacional. . .)

Cinco Personas se Lesionaron Ayer en Palestina, Texas

Dos casas de negocios de la calle principal han sido del todo destruídas

PALESTINA, Texas, octubre 20. (A. P.) — Una misteriosa explosión hirió hoy a cinco personas, una de las cuales se halla en gravísimo estado y destruyó dos casas de negocios en la calle principal.

Miss Marie Moser, de 19 años, que trabaja en la oficina de seguros de su padre, M. E. Moser, se encuentra gravísima en un hospital y los médicos desesperan de que se salve. Su padre fué extraído de las ruinas con graves quemaduras y lesiones internas. Jewett Lamier, que estaba de pie en la puerta de una zapatería próxima a la oficina de Moser, también recibió quemaduras y lesiones.

Los investigadores dicen que la fuerza de la explosión ocurrió en la parte zaguera de la oficina de Moser; pero no han podido descubrir el origen. Existe discrepancia de opiniones respecto a si se trata de una explosión de nitroglicerina o de un bolsillo de gas que se formó en la tubería que pasa por debajo del piso.

Moser y su hija no han podido prestar declaración.

El estampido se oyó en toda la ciudad y numerosos cristales de ventanas se hicieron añicos.

Graves Problemas en la Conferencia Imperial Británica

Relaciones interimperiales y problemas económicos que abruman hoy a los Dominios

LONDRES, Octubre 20. AP.—Faltando solamente tres semanas para terminar sus labores y teniendo pendientes muchas decisiones de importancia, la Conferencia Imperial comenzó hoy lo que parece que será una sesión casi continua, en las comisiones correspondientes, para discutir las relaciones inter-imperiales y los pprobléMas económicos que abruman a los Dominios y al Gobierno Metropolitano.

La paz del mundo y el movimiento del desarme ocuparon hoy la atención de una de las comisiones, cuyo objetivo es dar forma al programa que concilia la vigente convención del desarme, de la Liga de las Naciones, que permite la guerra en ciertos casos, con el pacto de Kellogg, que prohibe rotundamente los conflictos armados.

La cuestión más importante que tienen ante sí Canadá y Australia es la del trigo. La comisión trabaja en un plan de ventas que daría a los Dominios un mercado garantizado en Inglaterra e Irlanda, facilitándose el aumento de las importaciones graneras procedentes de aquellos.

ANUNCIESE EN EL Diario de la Marina

Temperaturas en Varias Ciudades

N. YORK, octubre 20, (AP.) —En las últimas 24 horas se han registrado las siguientes temperaturas en las ciudades que se mencionan:

Nueva York	13.6
Washington	12.5
Londres	25.5
París	27.0
Bermuda	23.0
Azores	22.0

TEMPERATURAS LOCALES

Durante las últimas 24 horas se han registrado en la Habana, las siguientes temperaturas en centígrados:

Máxima: 31.3.
Mínima: 23.0.
Media: 27.1.

CREEN QUE LOS REBELDES DE NICARAGUA COMPRAN ARMAS EN LOS E. UNIDOS

WASHINGTON, Octubre 20. (AP.) —En virtud de ciertos informes, según los cuales los insurgentes de Nicaragua es muy posible que obtengagn fusiles y municiones de los Estados Unidos por Honduras, la dirección de Aduanas ha dado hoy instrucciones a los administradores aduaneros a fin de que tomen precauciones especiales contra la exportación de material de guerra.

El Comisionado de Aduanas Eble informó a los administradores que el departamento de Estado habíale dado cuenta de numerosas solicitudes para el embarque de «grandes cantidades de fusiles de pequeño calibre y cartuchos destinados a casas hondureñas», de las que se sospecha puedan traficar con los constitucionalistas nicaragüenses.

Dícese además que hay motivos para creer que los rifles y las municiones sean de mayor calibre que el especificado en las solicitudes.

Por todo ello se ordena a las autoridades de Aduanas que se aseguren que las armas y municiones corresponden a las licencias otorgadas.

En Noviembre Será el Matrimonio de Ch. Kingsford-Smith

El aviador se encuentra volando hacia Sidney, en donde lo espera su novia

CLONCURRY, Queensland, Australia, octubre 20. (A. P.) — El comandante Charles Kingsford-Smith, llegó hoy a esta población situada a mitad de camino entre Port Darwin y Sydney, donde le espera su novia Mary Powell.

En el día de hoy cubrió la distancia de novecientas millas y se retiró esta noche a descansar, deseoso de reanudar el vuelo.

Mañana saldrá para Brisbane, puerto de Queensland, a unas ochocientas cincuenta millas de esta localidad. La última etapa será a Altar a cuatrocientas cincuenta millas de Brisbane.

Tan pronto como aterrizó en ésta, recibió un telegrama de felicitación del Rey Jorge.

LA BODA SERA A FINES DE NOVIEMBRE

SYDNEY, Nueva Gales del Sur, octubre 20. (A. P.) — Mary Powell, la más feliz y más emocionada muchacha de todo Australia, esperaba esta noche la llegada de su prometido el comandante Charles Kingsford-Smith.

Miss Powell confesó que está tan emocionada que apenas sabe lo que hace. Ha decidido, conteniendo su impaciencia, esperar a Kingsford-Smith en el aerodromo Mascot el miércoles. Dijo que su boda, probablemente se celebrará en la última semana de noviembre en Melbourne.

En el Misterio el Asesinato de la Niña de 10 Años

La madrastra de la víctima se encuentra detenida por recaer sospechas sobre ella

DENVER, octubre 20. (AP) Las autoridades trabajaban esta noche para obtener que Leo O-Oughlin, detective municipal, aclare de una vez lo que haya de cierto en la presunta participación de su esposa en la misteriosa muerte de Leo O-Loughlin, de diez años de edad, ocurrida hace días.

Si el marido declara que su esposa es inocente, será puesta en libertad inmediatamente, iniciándose otra investigación. Pero si opina que fué ella quien echó vidrio molido en la comida que sirvió en el hogar común el martes por la noche, y que después golpeó salvajemente a la niña Leona, lanzando más tarde el cuerpo a un lago, entonces se acusará a la despiadada mujer de asesinato en primer grado.

Aunque numerosos indicios la hacen aparecer culpable, y ello fué lo que causó su arresto, la señora O-Loughlin ha negado de manera rotunda toda participación en el crimen. Resistiendo horas y horas de interrogatorio, que pusieron al borde del colapso, la detenida fué devuelta hoy a su celda sin que hubiera confesado nada. Los detectives volvieron entonces su atención hacia el marido.

Este se encuentra en un hospital, sufriendo los efectos de haber comido vidrio molido. Hoy se le notificó que se había encontrado el cadáver de su hija, cosa que ignoraba. O-Loughlin resistió bien la conmoción y dijo que ayudaría a descubrir al criminal.

KINGSTON, Jamaica, octubre 20; (AP.) — Su Ilustrísima Thomas Emmett, nuevo Obispo Católico de Jamaica, llegó hoy a esta capital, procedeite de Nueva York, siendo recibido con tusiasmo cariñoso

M.E.C.D. 2016

"Si el jabón le irrita su cutis

es que usted está usando la clase mala y ordinaria"

le advierte

EMILE MASSÉ

cuyo salón de belleza en París, es conocido por toda Europa

He aquí el célebre Massé, en persona, dirigiendo el tratamiento facial de uno de sus asistentes en su elegante salón.

Palmolive es puro. Está hecho exclusivamente de aceites de palma y olivo, los cuales han sido conocidos por generaciones como los más grandes embellecedores naturales.

"LOS especialistas en belleza no pueden trabajar en un cutis irritado" dice Emile Massé de Paris. Todas las mujeres deben de ayudar a su especialista en belleza usando diariamente Palmolive. El aceite vegetal que contiene este jabón es inofensivo, suave y no irritante.

Por qué el cutis necesita jabón y agua

Se deben limpiar los poros completa y suavemente dos veces al dia, para evitar que el cutis tenga la apariencia decaida, cenagosa, áspera, denotando falta de cuidado.

Los aceites de palma y olivo, como están mezclados en el jabón Palmolive, proporcionan una limpieza penetrante y saludable, lo cual es la base principal de la belleza facial. Desde los días de Cleopatra estos dos famosos aceites cosméticos han sido usados como embellecedores del cutis. Nada ha podido reemplazarlos. "Este jabón" dice Massé, "proporciona una verdadera limpieza y los efectos cosméticos de los aceites de palma y olivo." El color del jabón Palmolive es el color natural de los aceites de palma y olivo. El perfume natural de estos aceites hace innecesario añadirle perfume fuerte. No contiene sebo ni grasas animales . . . solamente estos aceites naturales.

Consulte usted a su especialista en belleza

Visite usted a su especialista en belleza regularmente con objeto de consevar los encantos de su belleza en todos sus detalles. Y coopere usted con su especialista, usando el jabón Palmolive diariamente, por medio de este simple tratamiento recomendado por más de 18,900 famosos expertos en belleza:

Con las dos manos haga una espuma abundante del jabón Palmolive y frótese bien la cara con ella. En seguida enjuáguese y séquese perfectamente. Eso es todo. Pero haga usted esto en la mañana y antes de acostarse—según como Monsieur Massé y los otros famosos especialistas lo recomiendan.

P-O-130-S

HABANERAS

DE DIAS

LA SEÑORA DE BLANCO HERRERA

Un saludo.
En la festividad del día.
Sea para María Ursula Ducassi, la bella y gentilísima esposa del distinguido caballero Ramón Blanco Herrera, amigos los dos muy queridos de este cronista.
María Ursula, tan amable y tan buena, se verá colmada de congratulaciones.
Las tendrá de sus amigas.
Que tanto la quieren.
Por el éxito de sus producciones teatrales son muchas las felicitaciones que le llegan de autorizados críticos tanto del país como del extranjero.
No recibirá.
Tengo encargo de decirlo.

SALUDOS Y FELICITACIONES

El día de las Celias.
Es hoy.
Saludaré en término preferente a una dama gentil y elegante, Celi Sarrá, distinguida esposa del doctor Octavio Averhoff, ilustre Secretario de Instrucción Pública y Bellas Artes.
Celia María Recio, la muy bella y muy interesante esposa del doctor Hernández, de la cual tengo encargo de decir a sus amigas que no recibirá.
Celia María López Muñoz de García Montes, Celia de la Campa de Argüelles y Celia Alvarez Ríus de Gómez.
Celia de Cárdenas de Morales.
Airosa y elegante.
Celia Martínez, la bella señora de Alvarado, a cuyas amigas diré, por expreso encargo, que no puede recibir.
También celebra su santo la hijita de su adoración, la linda Celín Alvarado, que lo pasará en unión de su hermano Alfredo.
Celia Moreno, la distinguida señora de Carcassés, de la que tengo encargo de decir a sus amigas que no recibe.
Celia Heymann, la señora viuda de Recio, a la que felicito especialmente.
Celia Rosales, la interesante señora de López Muñoz, Celia Martínez de Dalmau y Celia María Hevia, distinguida esposa del señor Mariano Guas Inclán.
Celia Fernández de Castro Abeillé, joven y bella esposa del doctor José L. Iribarren, para quien deseo todo género de satisfacciones.
Celia Cepero de Ramos, a la que me complazco en saludar especialmente, deseándole, a la vez, todo lo que sea para su bien, su satisfacción y su felicidad.
Celi Elcid de Párraga.
María Celia Vera de Quesada.
Celia Jorge, distinguida esposa del doctor Juan M. Navarrete, Magistrado de la Audiencia de la Habana.
Celia Rodés de Darias.
Joven y bella.
Y completando el grupo de las señoras, Celia S. Aguiar, interesante esposa del señor José I. Hierro.
Entre las señoritas.
Una lindísima Celia.
Celia Bernal, hija del distinguido doctor José María Bernal y su joven y gentil esposa, Herminia Rodríguez.
Está en una edad deliciosa.
Poco más de los quince...
La adoración de su abuelita, la señora de Bernal, Angelita Obregón, mi amiga tan querida.
Una encantadora señorita, Celia Rodríguez Franca, vecinita de la Finca Casanova en los alrededores de Arroyo Arenas.
Pasará su santo rodeada de sus adorables hermanas, entre halagos, entre congratulaciones y entre flores.
Celita Morales.
Lindísima.
Celia Salabarría, Celia de Aguiar, Celia Argudín, Celia Díaz, Celia Valdés de la Torre, Celia Custodio, Celia Tariche, Celia Ruiz Elcid, Celia Arriola, Celia Lazo, Celia Ramírez, Celia Labrador, Celia Aguado y Celita Fernández Roque, que se encuentra alejada en Camagüey.
Celia Rodríguez Beceiro.
Graciosa y bonita.
Una linda niña, Mara Nogales y Vallejo, que cumple en la fecha de hoy la edad de doce años.
Celia Valdés Fogo, de la **Cuban Telephone Co.**, gentil y graciosa.
Y ya, completando bellamente la relación, Celia Velasco, ausente en Europa.
¡A todas, felicidades!

OTRA FESTIVIDAD HOY

Las Ursulas.
Como las Celias.
Y también San Hilarión, con el que está de días un compañero del periodismo, tan admirado y tan querido como el poeta Hilarión Cabrisas.
Entre las Ursulas, sean mis felicitaciones en primer término, para la dama tan bella y tan gentil Ursulina Saez Medina de Beguiristaín.
Ursula Roger de Flores.
Ursula Domínguez de Tintoreli.
Ursulita Hernández de Galigarcía, amantísima madre del doctor Manuel Galigarcía, quien acaba de pedir la mano de la bella señorita Fina Erviti.
Y las distinguidas señoras Ursulina Sabater y Ursulina de la Barrera.
¡Felicidades!

Continúa en la página SIETE

Estampados — con acento invernal

Los últimos vestidos estampados que ha recibido "Fin de Siglo" son inconfundiblemente «1931».

La estampación, sobria, menuda, apretada sobre fondos de color oscuro—carmelita, azul, o como en el del diseño, negro, conjugando con verde-mirto...

Y el estilo inequívoco de la nueva temporada—talle alto, cadera ceñida, falda larga.

Este modelito en particular, de foulard exquisito, lleva en la blusa detalle muy elegante y lazada de la misma tela. La falda está hecha de piezas y vuelitos en forma.

Y el precio es sólo **17.75**

En la misma colección, otros modelos elegantísimos en Mongol, Flat Crepe y Maroccain.

OFERTA ESPECIAL

9.50 y 8.50

Vestidos de Moroccain, Flat Crepe y Satín, en los colores enteros de moda y estilos sumamente atractivos.

SOMBREROS de INVIERNO

Presentamos, en el Departamento correspondiente del 2o. Piso, estilos de última novedad, para gran vestir, en terciopelo negro, con elegantísimos detalles en blanco y en azul turquesa. Formas distintas, todas dejando al descubierto la frente y parte del cabello, en tamaños pequeños y medianos.

fin de Siglo

CONCURSO COLGATE-PALMOLIVE-PEET

En el verano del próximo año 1931, durante los meses de Junio a Septiembre, irán 200 niños —por cuenta de este Concurso— al Campamento de Verano JABON CANDADO.

Recomendamos a los numerosos consumidores del jabón PALMOLIVE y de la Crema Dental de Colgate que guarden la cinta negra con la palabra PALMOLIVE impresa en oro que lleva cada pastilla, así como las tapitas de los tubos de Crema Dental (Colgate's Ribbon Dental Cream) tamaños "Gigantes", Grande y Mediano.

Las cintas del Jabón PALMOLIVE valen por 10 votos.—Las tapitas de los tubos GIGANTES de Colgate, 30 votos.—Las de los tubos GRANDES, 20 votos.—Las de los tubos MEDIANOS, 10 votos.

Las cintas del JABON PALMOLIVE y las tapitas de COLGATE deberán mandarse una vez al mes, bien contadas, en paquete cerrado, con el nombre y dirección del remitente, al "Departamento del Concurso Colgate-Palmolive-Peet", Apartado 222, Habana.

Radio y Electricidad

A cargo de Alberto Giró

TRASMISIONES PARA HOY

C. M. W.
588 kilociclos 1,000 watts

10.00 a. m.—Programa R. C. A.
11.00 a. m.—Audiciones musicales.
12.00 m.—Hora Radio Victor con el siguiente programa:
1—Buscando tu nombre. Fox trot. Marimba Centro Americana.
2.—Es por que te amo, José Moriche.
3.—El Novio de Noemí, danzonette, orquesta Aniceto Díaz.
4.—Zapateado entrerriano, Mercedes Simone.
5.—Ahora sí. Son, sexteto Habanero.
6.—Hermana, tango, F. Spaventa.
7.—Hijo mío, tango canción, Juan Pulido.
8.—¿Me odias? Fox trot, orquesta Victor.
9.—Rompe cerca, son, ronda lírica oriental.
10.—En la celda, canción, A. Magaldi.
11.—Paso ñáñigo, Aire cubano, Antonio Machín.
12.—Tango, Rosita Quiroga.
13.—Mi último canto, danzonete, orquesta V. Sigler.
14.—Los cabellos de mi prieta, Zamba, Gómez-Vila.
15.—Golondrina, Zamba, troupe estudiantil Ateniense.
16.—No quieres recordar, guaracha, Canario y su grupo.
1.00.—Audiciones musicales.
3.30.—Juegos base-ball en el Stadium Tropical, Club Almendares contra Estrellas Americanas.
6.30—Hora de teatro cómico por Otero y Sevilla.
8.00—Programa de El Aguila.
9.00—Décima conferencia de la Asociación de Alumnos de la Escuela Superior de Comercio a cargo del señor Raúl Manrara sobre el tema La Importancia de la depreciación en la determinación de utilidades.
9.30—Programa R. C. A. a cargo del reputado Trío Hernández Asian:
1—Masaniello, overtura, Auber.
2—Pompadour, Milán.
3—Fragancias, Millán.
4—Himno al sol, Rismky-Korsakow.
Solo de violín por E. Hernández Asián.
5—El huésped del Sevillano, gran selección Guerrero.
6.—Marcha turca, Mozart.
10.00—Buenas noches.

C. M. Q.
1130 k.c.—265.3 m.

11.00 a. m.—Programa "Westinghouse".
1—Preferiría estar triste, y Mi hombre, fox trot.
2—Qué haré, vals y Pizpereta, tango.
3—Fué acaso un sueño, y Esa melodía de amor, vals.
4—La Manola, y Chiquita, canciones.
5—Mamita ve por Dios, y Abanico de seda, fox trot.
6—Río soñador y Querida, vals.
7—Dulce secreto, y Mi linda María Teresa, canciones mejicanas.
8—Aquí estoy Mississippi, y Rey del ritmo, fox trots.
9—Malagueña, Centro Regional Canario, Tu sonrisa, danza.

C. M. C. R.
1285 k. c.—233.4 m.

Trasmitirá de 4 a 7 p. m.
Música clásica.

C. M. C. D
1345.c.—222 m.

5:00 p. m.—Programa a cargo de la Orquesta Internacional.
7 P. m.—Programa a cargo del sexteto Guarina.
9 p. m.—Programa de música clásica, piano y violín, por José Antonio y Armando Belaños.
10 p. m.—La ópera "Aida".
12.00 p. m.—Buenas noches.

C. M. B. C.
1130 k. c.—265.3 m.

De 9 a 9 y media a. m.—Hora comercial, programa de música popular.
De 9 y media a 10 a. m.—Programa de música criolla.
De 12 a 1 p. m.—Hora Radio Corporation of América.
A cargo de la Sonora Matancera.
Matanzas, tierra de fuego (son) Ay qué color (son.) Rompiendo la rutina (danzonete) El teléfono (son.) Son tus ojos, (son) I am Blue (fox.)
De 1 a 1 y media p. m.—Programa de música popular y clásica.
De 1 y media a 2 p. m.—Programa de música clásica.
De 2 a 3 p. m.—A cargo de la orquesta de "Belisario López".
De 3 a 4 p. m.—Hora comercial, programa de música selecta.

C. M. B. L.
1487 k. c.—201.6 m

De 2 a 4 y 30 p. m.—Programa a cargo de la orquesta "Manzanares" que dirige el señor Alberto Sánchez.

C. M. B. Z.
1010 k.c.—296 m.

De 9 a 10 a. m.—Hora radio social y teatral.
Música variada. Noticias sociales y teatrales.
De 3 a 5 p. m. Hora radio Víctor.
Selecto programa de música variada.
De 6 a 7 p. m.—Hora radio Víctor.
Programa a cargo de notables artistas.
De 9 a 10 p. m.—Hora radio "El Mundo" y Salas.
Programa a cargo de la notable soprano señorita Rosario García Orellana y de la orquesta de los hermanos Castros que ameniza las fiestas del Havana Yacht Club.

W. G. Y.
790 k. c.—379.5 m.

De la General Eléctric Company. (Schenectady, New York.)
7:15 p. m.—Smith Brothers.
7:30 p. m.— Soconyland Sketch (Nbc.)
8:00 p. m.—McManus y Riley.
8:16 p. m.—General Electric, orquesta.
8:30 p. m.—Florsheim Frolic (Nbc.)
9:00 p. m.—Eveready Hour (Nbc.)
9:30 p. m.—Continental Baking (Nbc.) (Nbc.)
10:00 p. m.—Enna Jettick Songbird.
10:15 p. m.—General Electric, orquesta.
11:00 p. m.—Vincent López, y su orquesta.
11:30-12:00 p. m.—Organ recital. Proctor's RKO Theatre (Schenectady, N. Y.)

W. L. W.
700 k. c.—428 m.

8:00 p. m.—Programa a cargo de la orquesta "Puro".
8:30 p. m.—The Werk Bubble Blowers.
1—Only a Midnight Adventure.
2—Tenor: Out of the Dusk To You.
3—Ah Sweet Mystery of Life.
4—Piano Duo: Dinah.
5—Male Quartet: Betty Co.Ed.
6—I'll Find My Way Te You Wherever You Are.
7—Tenor: The Kiss Waltz.
8—Somekhere ind Old Wyoming.
9:00 p. m.—Programa musical. sing Program.
9:30 p. m.—National Radio Advertising Program.
10:00 p. m.—American Scribe.
10:15 p. m.—Variety.
Look What You've Done To Me, tenor.
Waters of Minnetonka, dúo.
When the Organ Played at Twilight, tenor.
Little Sunshine, dúo.
I Never Dreamt, trío.
By the Way, trío.
10:30 p. m.—The Cotton Queen.
1—A Little Spark of Love, cuarteto.
2—Let Me Miss You, solo.
3—Georgia Camp Meeting.
4—There Never Was a Girl Like You, bajo solo.
5—When the Sun Goes Down, cuarteto.
6—Tiger Rag, conjunto.
11:00 p. m.—Chime Reveries. William Stoess, director.
12:00 MID.—Castle Farm, orquesta.
12:30 a. m.—Cabaret.
1—So Beats My Heard For You.
2—If You're Not Kissing Me.
4—Romance.
5—Log Cabin Four: Holy Unte His Name.
3—Soprano: My Heart Stood Still.
me: A. Clumbin'Up the Mountain.
6—Medley: A. I'll See You In My Dreams
B. I Can't Get Over a Girl Like You.
C. Sweet Little You.
D. When Hearts Are Young.
E. Gee But I'd Like to Make You Happy
1:00 a. m.—Hotel Gibson, orquesta.

LOS PASAPORTES Y CIUDADANIAS

Solicitudes presentadas en la Secretaría de Estado, ayer

PASAPORTES

Eduardo Daly, María Josefa Cruz, Noech Prasznik, Manuel Trinchet.

CARTAS DE CIUDADANIA

Isidro Santizo, Rogelio Espinosa, Manuel Hernández, Delia Guach, Angel Casanova, Natividad del Valle, Antolín Gómez, José Lowinger Alberto Lawinger, Ladislao Kiss.

EDICTO

DOCTOR JUAN SOUSA Y GARCIA, JUEZ MUNICIPAL DEL NORTE DE ESTA CIUDAD.

Por el presente edicto que se libra en los autos del juicio verbal número 7823 de 1929, seguido por la Compañía Nacional de Préstamos, S. A., contra Rafael Castellanos y Sevilla, he dispuesto se saquen a pública subasta por término de veinte días el siguiente bien inmueble propiedad de dicho demandado y de la siguiente descripción: Solar 8 de la manzana 8 del Reparto Santa Amalia, que hace frente a la calle Arnaldo; entre G. Gonzalo y Marjo y linda por la derecha, con el solar nueve, por la izquierda con el 7 y por el fondo con el solar 10; y mide 14 varas 74 centésimas de frente, igual de frente de fondo y 45 varas 98 centésimas por su costado derecho e izquierdo, que hacen 677 varas con 75 centésimas, inscripto al folio 66 del Tomo 719, finca número 24029, del Registro de Occidente de esta capital; cuyo bien ha sido tasado en la suma de dos mil setecientos ochenta y cinco pesos setenta y cuatro centavos, moneda oficial, habiéndose señalado para el acto de la subasta las OCHO DE LA MAÑANA DEL DIA DIEZ Y SIETE DE NOVIEMBRE PROXIMO y no antes por el excesivo trabajo de este Juzgado, advirtiéndose que no se admitirán proposiciones que no cubran los dos tercios del avalúo y que para tomar parte en la subasta deberán depositar previamente los licitadores en la mesa del Juzgado o en el establecimiento destinado al efecto una cantidad igual por lo menos al diez por ciento efectivo del valor del bien que le sirva de tipo, poniéndose los autos de manifiesto en la Secretaría del Juzgado para que puedan ser examinados por los licitadores hasta el día del remate.

Y PARA PUBLICAR EN UN PERIODICO LOCAL DE ESTA CIUDAD, LIBRO EL PRESENTE EN LA HABANA, A SIETE DE OCTUBRE DE MIL NOVECIENTOS TREINTA.

Dr. Juan Sousa y García.
José de Melo Oliva,
Secretario.

10740 1d 21 oct.

LECHE WARD
Maxima Nutricion

LAS INSIGNIAS DE UNA CONDECORACION AL CAPITAN VIVES

No ha venido pescado fresco de España como consecuencia de la gran baja de la peseta

El Capitán del «Manuel Arnús», señor Vives, que como ya hemos publicado fué condecorado por el Gobierno de Cuba, con la Placa de la Cruz Roja Nacional, recibió ayer dicha insignia que ha sido adquirida por suscripción entre todos los miembros de la tripulación del «Manuel Arnús».

NO SE TRAE PESCADO FRESCO DE ESPAÑA

Esta vez, y debido a la gran merma de la peseta, los correos llegados de España no han traído pescado fresco, pero se espera que para los futuros barcos se puedan seguir mandando.

TRES PEINES CON BALAS

El ciudadano Tomás García, vecino de Aguiar 71, transitando por los terrenos ganados al mar en el Malecón, encontró tres peines de rifle completos, o sea un total de 15 proyectiles. Se los entregó al vigilante de la Policía del Puerto Fernández de Lara, quien a su vez los entregó a la Estación y ésta previa el acta correspondiente las remitió al Correccional de la Primera.

Se Trató del Proyecto Vázquez Bello

En la reunión de la Comisión Mixta celebrada ayer, se acordó convocar una junta de la C. E. de los Hacendados

Cumpliendo con los acuerdos tomados en la reunión de azucareros y alcoholeros celebrada el sábado en el Senado, para tratar del proyecto alcoholero del Dr. Clemente Vázquez Bello, ayer por la tarde celebraron una conferencia en los locales de la Asociación de Hacendados, los miembros de la Comisión mixta encargada de estudiar la oportunidad de discutir el proyecto mencionado antes de que se conozcan las decisiones de la conferencia azucarera internacional.

Asistieron el Dr. Enrique Hernández Cartaya, los hacendados señores Sánchez Aballí, Pedro Rodríguez, Manuel Azpuru, Agustín Goytisolo y Mr. Harri S. Brandt, y los alcoholeros señores Alemán, Alberón y otros.

En la discusión, que fué amplia, se estudiaron los puntos fundamentales del proyecto del Dr. Vázquez Bello, y tanto los alcoholeros como los azucareros expresaron sus puntos de vista diametralmente opuestos, sin que se llegara a ningún acuerdo definitivo.

Los hacendados sostuvieron la tesis que siempre han sostenido, de que es conveniente aplazar el estudio hasta haber ultimado la labor que se está llevando a cabo en relación con el plan Chadbourne, mientras que los alcoholeros insistieron en la oportunidad de hacerlo antes.

Se acordó convocar a la mayor brevedad a una junta extraordinaria del Comité Ejecutivo de la Asociación de Hacendados para decidir sobre su actitud definitiva respecto al proyecto Vázquez Bello.

Medias de Seda **Van Raalte**

LA MUJER precavida, si reflexiona un momento, llegará a la conclusión de que las medias representan el elemento más importante del vestido moderno. Piense en la profusión de colores en que es posible obtener las medias Van Raalte y en lo mucho que duran por su tejido impecable.

ALBERTO MIRA NO ERA EL NOVIO DE LA SRTA. SALFORA

Niega veracidad a ciertas informaciones que han sido publicadas sobre ese asunto

Nos ha visitado la señorita Andrea Salfora Rodríguez, en compañía de su tío señor Rogelio Rodríguez, empleado de los talleres del DIARIO DE LA MARINA y del señor Armando Rodríguez, prometido de dicha señorita, con el propósito de que se aclare una información publicada en un periódico de la tarde.

Nos manifestó esta señorita que el retrato suyo que aparece en la información, en relación con el suicidio de Alberto Mira, se hallaba en poder de éste contra su voluntad, pues se lo había arrebatado en un descuido; pero que no tenía más relaciones que de amistad con él.

Opina dicha señorita que, como publicó el DIARIO, el joven se suicidó por haber sido despedido de la imprenta Molina y Compañía, donde trabajaba.

BARROS

Si desea usted verse libre en poco tiempo de los repugnantes barros que afean su rostro, tome el nuevo remedio Upsikin en pastillas, cuya gran eficacia ha sido ampliamente demostrada. Elimina todas las impurezas de la sangre con tanta rapidez que los barros suelen desaparecer en 24 horas y el cutis recobra su suavidad y buen aspecto Puede usted obtener las pastillas Upsikin en las principales boticas.

NEVERAS TRADE MARK OSOBLANCO
PORCELANA Y ESMALTE EN MUEBLERIAS Y FERRETERIAS

—Un corte de melena con Ondulación Marcel o con Ondulación al Agua, Manicure y Arreglo de Cejas todo por el PRECIO ESPECIAL de $1.20

Teñimos el Cabello con HENNA Del Color Que se Desee.

Confeccionamos POSTIZOS con Cabello de Primera Clase.

Si desea hacerse un Rizado Permanente, recuerde siempre que éste no es obra de una máquina determinada, sino de la habilidad y competencia del peluquero que lo hace. La máquina se limita simplemente a calentar el cabello. Nuestro RIZADO PERMANENTE resulta siempre el más económico, porque no necesita amoldarse, y usted gasta su dinero una sola vez. Pídanos informes y precios.

Peluquería MICHAEL

SAN JOSE 5, entre Aguila y Galiano. - TELEFONO M-8705. - HABANA

M.E.C.D. 2016

BOLSA DE NEW YORK

	Cierre.
FERROCARRILES:	
Atch. Top. & Sta. Fe	200⅝
Atl. Coast Line	11[illegible]
Baltimore & Ohio	82⅜
Canadian Pacific	43
Chesapeake & Ohio	42
Chi..Gt. West. com.	7⅜
Chi..Gt. West. pref.	26
Chic. & N. Y.	46½
Chi. Mil. & San Paul com.	9⅝
Chi. Mil San Paul pref.	15
Chic. Rock I. Pac.	73
Delaware Hudson	145¼
Erie	33½
Great Northern	—
Kansas City Southern	—
Lehighh Valley	55¼
Louisville & Nash	112½
Mo. Kan. & Tex. com.	26¾
Mo. Pac. com.	12⅝
Mo. Pac. pref.	103⅞
N. Y. Central	138
N. Y. New Haven H.	92
Northern Pacific	58
Pennsylvania	66½
St. Louis & S. Francisco	70
Reading	97
Southern Pacific	106
Seaboard Air Line com.	2⅛
Southern Railway	72
Union Pacific	195
Wabash comunes	23
Western Maryland com.	15
Alleghany Corporation	15
EQUIPOS:	
American Car Founry	—
American Locomotive	29¾
Baldwin Locomotive	26½
Gen. Rail Sig.	60¼
Pullman Company	57¾
Westinghouse Air Brake	33½
MOTORES:	
Chrysler Motors	17½
Continental Motors	2¾
General Motor, New	35
Grahan Paige	4⅜
Hudson Motor Co.	22½
Huppmobile	8¼
Mack Trucks	44⅝
Nash	30
Packard Motors	9⅝
Reo Motors	—
Studebaker Corp.	24
White	28½
Willys Overland	4¼
Yellow Truck	12
MARINA:	
American International	27⅛
Atlantic Gulf & West I.	—
United Fruit	72⅛
ACCESORIOS:	
Am. Bosch Mag.	—
Briggs Mfg. Co.	14⅞
Eaton Axle & S.	15
Electric Auto Light	40
Murray Body	10¾
Spicer Mfg. Co.	—
Stewart Warner	18½
Timken Roller	52
GOMAS:	
Fisk Tire	1¼
Goodrich	16
Goodyear	41
Kelly Springfield Tire	—
U. S. Rubber	12
ACEROS:	
Am. Steel Fou.	30⅜
Bethlehem Steel	74
Central Alloy	—
Colo F. & I.	27¾
Crucible Steel	63½
Otis Steel	—
Republic Iron Steel	19⅜
U. S. Steel	149¼
Vanadium	51⅞
Youngstown	51⅞
PETROLEOS:	
Atlantic Ref.	23⅞
Barnsdall A.	16½
General Asphalt	30½
Houston Oil	52¼
Independent Oil y Gas	16¾
Houston Oil	52⅞
Continental Oil	13⅛
Mexican Seboard Oil	15
Mid Cont Pet.	18⅝
Ohio Oil	22½
Pan American B	47½
Phillips Petroleum	22½
Pure Oil	15
Royal Ducht	45
Shell Union Oil	10⅛
Sinclair Oil Corp	14½
Skelly Oil	20¾
S. O. Calif	52⅝
Standard Oil Co. of N. Y.	26⅛
Stdard Oil of N. J.	56¾
Superior Oil	15⅝
Texas Co.	43
Texas Pac. Land	16⅜
Trascontinental Oil	—
Union Oil Cal.	30
Warner Quinlan	7
DIVERSIONES	
Famous Paramout	50
Fox Film	38
Loews Inc.	57
Pathe Exchange	6⅝
Warner Bros Pic.	21⅝
Radio Keith Orph Corp.	22
TIENDAS Y ALMACENES	
American Woolen	—
Assd Dry Goods	28
Montgomery Ward	24⅞
Sears Roebuck	52⅝
Woolworth	63⅜
QUIMICOS	
Air Reduction	103¼
Allied Chemical	211⅜
Davidson	20½
Du Pont	96½
Freeport Texas	34½
Gol Dust	33⅜
Texas Gulf	51½
Drug Inc.	71½
U S. Industrial Alcohol	61
Union Carbide	63¾
MISCELANEAS	
American Can	116⅜
American Smel y Ref.	52½
American Radiattor	22
Byers Co. pref.	52⅞
Canada Dry	30⅝
Kolster Radio	17⅜
Congoleum Narrn	7⅞
Continental Can	49
Hershey comunes	81
General Electric	53⅞
Int. Cement	57
International Combustion	31¼
Int. Harvester	62⅞
Johns Manville	70⅛
Lambert	82
Radio	23½
Remington	18⅝
Columbia Graphopone	12¼
Simmons Company	16½
United Aircraft	36½
Western Union	141
Westinghouse	112¾
Warren Bros	—

BOLSA DE LA HABANA

El mercado de valores estuvo muy quieto.

Ligera demanda de algunas acciones de dividendo fijo y toda clase de papel de renta.

Cambiaron de mano algunas partidas de bonos de Cuba de las varias emisiones, dentro de los precios cotizados.

COTIZACION OFICIAL DE AYER

BONOS Y OBLIGACIONES

	Comp.	Vend.
Cuba 1904 (Speyer)	97	104
Cuba 1905 (Deuda Int.)	81	92
Cuba 1909 (4½)	92	100
Cuba 1914 (Morgan)	100	106
Cuba 1917 (Puertos)	96	104
Cuba 1923 (5½)	100¾	102
Cuba 1945 (5½ O. P.)	84	86
Aymto. Habana 1a. hip.	98	103
Aymto. Habana 2a. hip.	98	103
Banco Territorial	—	—
Cervecera	85	98
Cervecera (Obligaciones no hipotecadas)	60	70
Ciego de Avila	—	—
Curtidora	—	—
Gas	100	—
Havana Electric (Consolidados)	62	72
Manufacturera	—	—
Matadero	—	—
Bonos Nueva F. Hielo.	103	—
Papelera Serie A.	90	—
Papelera Serie B.	60	—
Teléfono	80	82
Unidos	10	—
La Metropolitana S. A.	50	100
Jarcia Matanzas	—	—
Hav. Electric (Obligaciones no hipotecadas)	42	47
C. Asturiano de la Habana	80	100
Moderna Fábrica de Ladrillos	—	—

BONOS

Empréstito Morgan 5½ por 100. 1927

	Comp.	Vend.
Serie D 1931	93	—
Serie E 1932	92	—
Serie F 1933	90	—
Serie G 1934	90	—
Serie H 1935	90	—
Serie I 1936	90	—
Serie J 1937	90	—
Certificados 5½ por 100. Obras Públicas:		
Diciembre 31 1931	93	—
Junio 30 de 1932	92	—
Diciembre 31 de 1932	92	—
Junio 30 de 1933	92	—

ACCIONES

	Comp.	Vend.
Agrícola	—	—
Banco Territorial	—	—
Banco Territorial B.	1	—
Préstamos sobre Joyería.	—	—
Cervecera	—	—
Cuba Cane prefs.	—	—
Cuba Cane com	—	—
H. Electric Utilities Co. prefs. 6 por 100	65	68¾
H. Electric Utilities Co. prefs. 5 por 100	50	56⅞
H. Electric Railway Co. prefs	33¾	49
H. Electric Railway Co. comunes	2	4
Jarcia pprefs	40	60
Jarcia prefs. ex dividendo en acciones	39	60
Jarcia comunes	5	—
Licorera com	3¼	—
Lonja prefs.	90	—
Lonja comunes	90	—
Manufacturera prefs	—	—
Manufacturera com	—	—
Naviera prefs.	30	—
Naviera prefs. ex certificados	—	—
Naviera comunes	2	9
Nueva Fábrica Hielo	235	—
Nueva Fábrica Hielo, beneficiarias	75	90
Perfumería; prefs	—	—
Perfumería; com.	—	—
Pesca; prefs.	80	—
Pesca comunes	16	—
Teléfono; prefs	92	98
Teléfono; com	120	—
Unidos	4½	6
F. Consolidados de Cuba; prefs.	40	46
Union Oil	6⅛	7
Metropolitan Auto	100	—
Fibras y Jarcia	32	80
Matadero	—	—
Seguros La Mercantil	100	—
Kokofat prefs	—	—
Kokofat com	—	—
Cuba R. R.	—	—
Curtidora	—	—

Mercado de Algodón

Precios del cierre ayer en la Bolsa de New York:

Enero	10.55
Marzo	10.79
Mayo	11.01
Julio	11.21
Octubre	10.30
Diciembre	10.42

Mercado de Granos

Precios del cierre ayer en la Bolsa de Chicago:

TRIGO	
Marzo	83⅛
Septiembre	84⅞
Diciembre	79⅛
MAIZ	
Marzo	80⅝
Septiembre	82¼
Diciembre	78¾
AVENA	
Marzo	38¾
Septiembre	39⅞
Diciembre	36⅞

Mercado del Café

Estuvo más bajo el mercado de futuros debido a las liquidaciones

NUEVA YORK, Octubre 20. (A P). — El mercado de futuros en café estuvo generalmente más bajo por causa de las liquidaciones. Río abrió sin cambio a 6 puntos más bajo y cerró sin cambio a 21 puntos más bajo con ventas de 27.000 sacos. Santos abrió con baja de 10 a 20 puntos y cerró con baja neta de 15 a 29 y ventas de 16.000 sacos.

Cotizaciones de cierre:

Río: Diciembre, 7.50; marzo, 6.01; mayo, 5.75; julio, 5.63; septiembre, 5.55.

Santos: Diciembre 11.96; marzo, 10.00; mayo, 9.45; julio, 9.10; septiembre, 8.90.

Río del 7 se cotizó de 8 3-4 a 9 y Santos del 4 de 13 3-4 a 14 costo y flete.

COTIZACION DE LA PESETA

La peseta española se cotizo ayer al cierre del mercado a razon de

9 PESETAS

9.63

POR DOLLAR

EL ALCOHOL COMO COMBUSTIBLE

Dice el señor Villalta que hay que garantizarlo antes de imponerlo.

El señor O. G. Villalta, Ingeniero Jefe de la Havana Electric, envió una carta expresiva de felicitación al señor Walfredo Rodríguez Blanca, Presidente p.s.r. de la Asociación Nacional de Colonos, por un interesante artículo publicado el domingo por éste

Por considerarlo de la máxima utilidad, extractamos de la carta mencionada los siguientes párrafos, muy dignos de tomarse en consideración por los que se están dedicando al estudio del problema alcoholero:

Ha sido siempre mi criterio que antes de aprobar alguna ley que trate de alguna manera de imponer, por decirlo así, el uso del alcohol como combustible, es necesario, absolutamente imprescindible garantizarle a los que lo han de emplear el buen funcionamiento de los motores, como usted muy bien dice, pues sin esto se obtendrá, con sobrada razón, la oposición de los dueños de automóviles, camiones, etc., quienes tienen la triste experiencia de lo que les pasó con el «espíritu-motor« que oxidaba los cilindros, válvulas, etc. de sus motores. Esto nadie puede negarlo y por lo tanto es necesario ofrecer garantías como usted pide. Mi modesta opinión es que esto se lograría por medio de demostraciones prácticas y ante personalidades capacitadas, en las que cada uno que tenga algún sistema, método o mezcla, probara por algún tiempo y en automóvil, la eficacia de su procedimiento y sus ventajas sobre los demás. Entonces, esas personalidades capacitadas y nombradas oficialmente, darían su opinión oficial y públicamente, con lo cual desaparecería la desconfianza que existe en la actualidad

Mercado de Bonos

Tendencia alcista de los bonos brasileños y alemanes.

NUEVA YORK, octubre 20 (A. P.)—El mercado de bonos no estuvo muy boyante hoy debido a que las acciones atrajeron compradores. Algunas de las emisiones ferroviarias de segunda y tercera clase perdieron terreno y los bonos industriales continuaron manifestando tendencia a la baja.

El mercado de bonos abrió con las mismas características que en las recientes sesiones.

Créese que las noticias especiales son responsables de la tendencia alcista de los bonos brasileños y alemanes. Acusaron ganancias de 1 a 3 puntos. Los centros bonistas tienen noticias dando cuenta que las fuerzas revolucionarias brasileñas habían anunciado que los capitalistas que tienen hechas inversiones en el Brasil serán protegidos. La compra de bonos alemanes estuvo inspirada en parte por la victoria del gobierno de Bruening en el Reichstag. Los bonos alemanes internacioales del 5 1-2 subieron un punto, mientras que los del Banco Central Agrícola Alemán avanzaron 2 y 3 puntos.

La tendencia reaccionaria de los bonos en las últimas sesiones ha sido causa de que la ciudad de Nueva York haya acordado dejar para mañana la venta de sólo $50 millones al 4 por ciento en vez de $75.000.000 como pensaba.

Aunque se han expresado varias opiniones acerca de la baja sufrida por el mercado de bonos, el consensus parece ser que el resurgimiento de un fuerte interés de inversión depende en cierto grado de que las acciones emprendan un camino alcista.

Las emisiones con privilegio se repusieron irregularmente en simpatía con las acciones.

Los bonos del gobierno de los Estados Unidos estuvieron encalmados.

Mercado Ganadero

Procedentes de Camagüey entraron ayer doce carros a la consignación de Lykes and Brothers; cuyo personal metió las trescientas reses en los corrales del Matadero de Luyanó.

La Compañía Ganadera de la Habana y el grupo de encomenderos conocido por La Piña esperán otros trenes en esta semana.

LOS PRECIOS EN PIE

De vacuno

Precios pagados por compradores en los mercados de origen:

En Oriente: a tres centavos con el cinco por ciento de descuento.

En Camagüey: a tres centavos con el cinco por ciento de descuento en la finca, y sin descuento en la ciudad.

En Las Villas: a tres y cuarto centavos con el diez por ciento de descuento.

En Pinar del Río: a tres y medio centavos; pero entregado en la Habana.

El lanar

El ganado lanar de cinco a siete centavos.

El de cerda

Del país: de siete a nueve centavos.

Americano: de ocho a once centavos.

MATADERO DE LUYANO

En el Matadero de Luyanó se sacrificaron las siguientes reses:

De vacuno	80
De cerda	80
De lanar	30

Los precios que rigieron en el Matadero de Luyanó fueron:

	Centavos
Vacuno	De 13 a 15
Cerda criollo	De 30 a 40
Cerda americano	De 36 a 40
Lanar	De 25 a 40

MATADERO INDUSTRIAL

En el Matadero Industrial se sacrificaron las siguientes reses:

De vacuno	270
De cerda	198
De lanar	36

Los precios que rigieron en el Matadero Industrial fueron:

	Centavos
Vacuno	De 13 a 15
Cerda criollo	De 30 a 40
Cerda americano	De 36 a 40
Lanar	De 25 a 40

La Reforma Estadística

EL desarrollo económico, social y cultural alcanzado por Cuba, las necesidades de día en día mayores de nuestro comercio y nuestra producción, las exigencias de nuestra administración estatal, que debe mantenerse a la altura de la de cualquier otro país civilizado, exigen una reforma estadística adecuada y radical.

Un país sin estadísticas completas y exactas, sobre todo en la época moderna, de tan grandes actividades, está en las mismas condiciones en que se encontraría un individuo que no conociera sus propias riquezas y capacidades. Este individuo, no podría desarrollar todas sus facultades.

Respecto a estadísticas, no hay quien pueda negar que estamos en una situación de atraso con respecto a los Estados Unidos, Alemania, Inglaterra, Francia, Italia, Suiza y otros países de Europa y América. La juventud de nuestra República, sí constituye, bajo ciertos aspectos, una atenuante que disminuye la responsabilidad de su pobre desarrollo estadístico en relación a otros países más adelantados, porque más antiguos, representa, también, una ventaja, porque, uniendo la energía propia de la juventud a la experiencia de naciones más viejas, o sea utilizando los resultados y los conocimientos de éstas, puede alcanzar un grado de progreso en cualquier orden, que otros países han alcanzado sólo después de muchos siglos de experiencia.

El conocimiento de las estadísticas constituye la base de cualquier reforma económica y social, ofreciendo los elementos reales y efectivos de las leyes tributarias, arancelarias, comerciales, de la concertación y revisión de tratados internacionales, de la legislación social y de las nuevas orientaciones del derecho positivo moderno.

He aquí el valor de las estadísticas. El desconocimiento de estos conceptos ha venido creando en Cuba, por parte de los contribuyentes, un estado de falsa opinión pues es creencia general que las informaciones que solicitan los encargados de las estadísticas sirven exclusivamente para aumentar las contribuciones. Es preciso que el Estado, las clases cultas y las escuelas enseñen al pueblo que las informaciones que se le piden son indispensables para conocer las riquezas y la potencialidad del país y para colocar sobre bases científicas y positivas las orientaciones nacionales hacia el progreso económico, social y político del país.

Pero es menester, también, que el Estado reforme sus sistemas estadísticos, adaptándolos a las exigencias del progreso y del sentir modernos.

Para tratar convenientemente este tema sería preciso escribir un volumen entero. Pero, teniendo en cuenta las exigencias de un breve artículo editorial, nos limitaremos a indicar los principales defectos de los sistemas estadísticos actuales y sus principales reformas necesarias.

Nosotros tenemos numerosos departamentos estadísticos en todas las Secretarías y dependencias del Estado, sin nexo ni relación de complemento entre ellos.

A guisa de ejemplo, recordaremos que la Secretaría de Estado, las de Hacienda y Agricultura y la Comisión de Estadísticas y Reformas Económicas compilan las estadísticas del comercio exterior; las Secretarías de Hacienda y Agricultura, y la Comisión mencionada, las estadísticas de la producción y el comercio interiores. Podríamos seguir largo rato con estos ejemplos.

Cada departamento tiene sus métodos, sus medios y sus resultados distintos, lo cual impide que se conozca una verdad "única y oficial", que es la finalidad de todas las estadísticas del mundo.

Es preciso, pues, unificar y centralizar los sistemas estadísticos, que cada departamento o dependencia del Estado haga las estadísticas que le pertenezcan, y que una oficina central, que podría ser la actual Comisión de Estadísticas y Reformas Estadísticas, resumiera todos los datos. Esta Comisión debería, además, tener facultades para establecer las directivas, los métodos y los medios únicos para todas las investigaciones y compilaciones estadísticas, con el fin de lograr resultados concretos y homogéneos.

Habría, por consiguiente, que suprimir varios departamentos de estadísticas, aumentando el personal de la oficina central; asignando, además, a ésta un presupuesto adecuado para cubrir los gastos de una información, en la cual actualmente no se invierte un centavo; creando nuevas fuentes de información y nuevas formas de control. Se obtendrían, de este modo, estadísticas rápidas, sobre todo las del comercio exterior y los estimados de producción azucarera.

Después de todo esto, que podríamos llamar organización preliminar, se deberían adoptar las formas mejores y más útiles de estadísticas comparativas, los métodos comparativos que son los más instructivos y establecer que cada epígrafe de las estadísticas del comercio exterior correspondiera a la clasificación arancelaria, indicando hasta la partida de esta.

La Dirección de Comercio de la Secretaría de Agricultura debería compilar un Anuario, al igual que se hace en todos los países del mundo, que constituiría una base muy útil de consultas para todos. Aplicando nuevos criterios estadísticos, se facilitaría la investigación de muchos otros datos, como la distribución de los productos importados por cada puerto, la procedencia interior de cada producto de exportación, la importación y la exportación invisibles, etc.

Nos conformamos con haber indicado unos cuantos conceptos, que podrían inspirar una buena reforma estadística, aunque comprendemos que para un estudio completo de este tema tan importante es insuficiente un artículo editorial.

Mercado de Cambios

La peseta abrió con alza importante a 10.40; debido a las medidas adoptadas por el Gobierno español en relación a la defensa de su unidad monetaria.

TIPOS DEL CIERRE AYER

New York cable	1/10 P.
New York vista	5/64 P.
Londres cable	4.86 ⅝
Londres vista	4.86 ⅛
Madrid cable	10.40
Madrid cheque	10.39
París cable	3.93 ½
París cheque	3.93
Franco suizo cable	19.47
Franco suizo cheque	19.46
Belga cable	13.94
Belga cheque	13.93
Italia cable	5.25
Italia cheque	5.24
Alemania cable	23.85
Alemania cheque	23.84
Hong Kong cable	32.20
Hong Kong cheque	32.10
Amsterdam cable	40.33
Amsterdam cheque	40.31
Canadá cable	⅛ P.
Canadá cheque	3/32 P.

Promedio del Azúcar

Precio promedio oficial en almacén, alcanzado por la libra de azúcar, de acuerdo con lo dispuesto en el Reglamento puesto en vigor por el Decreto Presidencial número 963 de Julio 17 de 1930.

MES DE OCTUBRE

la quincena

	Cts libra
Habana	0.969034
Matanzas	0.962353
Cárdenas	0.969034
Sagua	0.969034
Manzanillo	0.938258
Cienfuegos	0.977496

Mercado de Fletes

Los fletes para azúcares se cotizan como sigue:

	Cts.
DE LA COSTA NORTE:	
A New York y Filadelfia	11—12
A Galveston	11—12
A New Orleans	10—11
A Boston	13—14
DE LA COSTA SUR:	
A New York y Filadelfia	13—14
A Galveston	13—14
A New Orleans	12—13
A Boston	16—16

Colegio de Corredores

Cotización oficial del 20 de Octubre

	Tipos
Estados Unidos cable	3/32 P.
Estados Unidos vista	1/16 P.
Londres cable	4.86 ⅜
Londres vista	4.86 ½
París cable	3.93
París vista	3.92 ¾
Bruselas vista	13.93
España cable	10.37
España vista	10.36
Italia vista	5.24
Zurich vista	19.44
Hong Kong vista	32.00
Amsterdam vista	40.30

UNA IMPORTANTE CONFERENCIA SE DARA ESTA NOCHE

El Sr. Luis Manrara hablará sobre «La Importancia de la Depreciación».

Esta noche, de 9 a 9 y media, por la Estación Radioemisora C. M. W. del DIARIO DE MARINA, ofrecerán la Asociación de Estudiantes de la Escuela Superior de Comercio de la Universidad y la revista «Contabilidad y Finanzas«, la décima Conferencia de la serie de carácter técnico que, en forma clara y comprensible, han organizado en obsequio de los comerciantes.

La conferencia de esta noche enfocará un tópico tan interesante y útil como el de la depreciación. El señor Luis Manrara, a cuyo cargo estará la Conferencia, lo presentará así: «La importancia de la depreciación en la determinación de las utilidades«.

Cuantos comerciantes creen estar ganando dinero y no incluyan como gasto de operación la depreciación, con lo cual están consumiendo en forma de utilidades su propio capital? Cuántos no pagan más tributo por concepto del impuesto del 8 por ciento al no cargar depreciación en sus libros?

Mercado de Acciones

Impresionante mejoría de los valores de inversión.

NUEVA YORK, octubre 20 (A. P.)—El inválido mercado de valores confundió hoy a los profetas, arrojando lejos sus muletas y avanzando de 3 a 11 puntos.

El trigo, el maíz y el algodón fueron factores que infundieron la confianza.

Wall Street fué a la Bolsa esta mañana con cierto pesimismo. Las grandes ventas del sábado parecían prever una liquidación análoga en el día de hoy, de manera que cuando el mercado abrió fuerte, la sorpresa fué general. Los precios continuaron avanzando durante toda la sesión, hallando pequeñas liquidaciones hacia el final de la sesión. Las ventas consistieron en 2.139,220 acciones.

Se dieron numerosas explicaciones del alza, entre ellas que ha mejorado la perspectiva en Alemania, como resultado del triunfo del Canciller Bruening en el Parlamento.

La mejoría en puntos ha sido la mayor desde el primero de mes y fué impresionante en los valores de inversión. Las acciones ferroviarias subieron rápidamente.

La ausencia de presión fué un alivio notable a juicio de los observadores que habían estado siguiendo con interés el agotamiento de las liquidaciones. Los bajistas, desanimados por la firmeza de las transacciones iniciales, no se atrevieron a realizar presión y contribuyeron al alza con operaciones para cubrirse.

Las acciones volátiles subieron fácilmente. Allied Chemical subió 11 1-4, International Business Machines 10 3-4 y Laclede Gas 25 puntos.

Una larga lista de valores ganaron 5 y 6 puntos, entre ellos American Can, Westinghouse, Union Pacific, Eastman Kodak, Byers, Foster Wheeler y American Tobacco B.

United States Steel llegó a 149 3-4 cerrando a 149 1-4 con alza de 3 7-8. General Electric, American Telephone, Consolidated Gas, North American, American Water Works, Radio, Radio-Keith Orpheum, Gillette, Du Pont, y National Biscuit ganaron 2 a 3 puntos.

Clearing House

Las compensaciones efectuadas ayer entre los Bancos asociados al Habana Clearing House ascendieron a la cantidad de $1.735,358.11.

COTIZACION DEL FRANCO

El franco francés se cotizó ayer al cierre del mercado a razón de

25 FRANCOS

25.48

POR DOLLAR

Mercado de Londres

El mercado de Londres estuvo ayer sostenido y en espera de nuevos acontecimientos en el mercado. Los crudos obtenibles al precio equivalente de 1 13 c. y f.

La Terminal cerró sostenida.

ANUNCIESE EN EL Diario de la Marina

MERCADO DE TABACO

Los exportadores a Europa estuvieron ayer retirados del mercado. Pero las noticias que tenemos acerca de esos señores, convienen todas en que volverán a reanudar sus actividades alrededor de las clases bajas de Vuelta Abajo y Remedios. Volverán a comprar grandes cantidades, queremos decir.

También han de entrar pronto en el mercado, para hacer algunos acopios de materia prima, varios fabricantes de cigarrillos. Una firma de ésta ha comprometido ya cantidades para su manufactura.

Las operaciones que se ultimaron ayer, fueron durante la mañana solamente. La tarde resultó inactiva porque la lluvia así lo determinó.

Ciento treinta y ocho tercios de permanentes, de la nueva cosecha de Las Villas, vendieron y entregaron Sierra y Díez a Mark A. Pollack.

Ramón Ruisánchez y Compañía acabaron de entregar a Manuel A. Suárez y Compañía, los tercios de segundas y terceras espirituanas que les vendieron. Resultó un total de novecientos noventa y un tercios.

Cuarenta de colas de la provincia pinareña, compraron y registraron, en los almacenes de Pastor Sánchez, los señores Urtiaga, Toledo y Compañía

González y Vázquez, vendieron y entregaron veinte tercios de broncos a la Gloria Cubana.

Quince tercios de rezagos de la nueva cosecha de partido, compró Santos S. García a Sabucedo y Compañía.

NOTAS DE LOS CAMPOS

Carta que recibimos de Puerta de Golpe, nos informa que el domingo llovizñó de nuevo en aquella zona; pero que los semilleros siguen en las mismas condiciones, porque necesitan el agua necesaria para su desarrollo.

Tamargo y Compañía compraron en San Luis de Pinar del Río, a Antonio María Vázquez, ciento treinta y un tercios de volados.

Calixto López y Compañía compraron en Pilotos, dos lotes de clases para cigarrería a José Torres y Emilio Iglesias.

El sábado acabaron la escogida que hicieron en Ranchuelo, Sabucedo y Compañía.

LA RAMA QUE ENTRO

Hasta las seis de la tarde, habían entrado por los ferrocarriles, las partidas siguientes:

De Camajuaní, para Pablo L. Pérez y Compañía, 109.

De Cumanayagua, para Sierra y Díez, 60.

De Jicotea, para Antonio González, S. en C., 82.

De Placetas, para S. Ruppin Havana Tobacco Company, 20

De Cumanayagua, para Sierra y Díez, 60.

De San Juan de los Yeras, para Manuel A. Suárez y Compañía, 64.

De Vueltas, para J. B. Díaz y Compañía, 65.

De Taguasco, para Fernández y abala, 154.

De Trinidad, para Carlos Machado 113.

De Placetas, para S. Ruppin Havana Tobacco Company, 113.

De Zaza del Medio para González y Vázquez, 104.

De Camajuaní, para la Compañía de Abraham Hans, 67

De Mataguá, para Pablo L. Pérez y Compañía, 79.

De Taguasco, para González y Vázquez, 135.

De Placetas, para Muñiz y Hermanos, 69.

De Encrucijada, para Menéndez y Compañía, 132.

De Zaza del Medio, para Ramón Ruisánchez y Compañía, 174.

De Camajuaní, para Abraham Haas y Compañía, 41.

De del Río, para Vázquez y Hermanos, 139.

De Placetas, para Muñiz y Hermanos, 69.

De Taguasco, para González y Vázquez, 133.

De Mendoza, para Calixto López y Compañía, 6.

De San Luis de Pinar del Río, para Cosme del Río, 10

De Zaza del Medio, para González y Vázquez, 125.

De Galafre, para Constantino González y Compañía, 80.

De Placetas, para Menéndez y Compañía, 133.

De Mendoza, para Torres Genes Hermanos, 2.

De Pinar del Río, para Sobrinos de Antero González, 52.

De Zaza del Medio, para Ramón Ruisánchez y Compañía, 97.

De San Luis de Pinar del Río, para Calixto López y Compañía, 17.

De Placetas, para R. Ruppin Havana Tobacco Company, 91.

De Puerta de Golpe, para Constantino González y Compañía, 8.

De San Juan y Martínez, para J. Otegui, 179

De Ovas, para Calixto Rodríguez Mauri, 9.

De Mendoza para Martín Dosal, 2.

De San Luis de Pinar del Río, para Ramón Rodríguez, 12.

De Placetas, para Urtiaga, Toledo y Compañía, 214.

De Zaza del Medio, para Ramón Ruisánchez y Compañía, 98.

Del mismo lugar, para González y Vázquez, 124.

MERCADO DE NEW YORK

NUEVA YORK, Octubre 20. (A. P). — Sigue restringuida la demanda en el mercado de la hoja. El nuevo tabaco de la Habana que lleva despierta alguna atención. Uno de los comerciantes locales ha dicho que el tabaco de la Habana a los precios corrientes es muy barato y permite a los manufactureros una oportunidad para ampliar sus existencias. Las noticias de Connecticut dicen que la lluvia por vez primera ha caído en algunas semanas y que se espera que favorezca a las plantas.

Mercado de Azúcar

Ofertas de cerudos de 1.34 y 1.35 centavos costo y flete.

NUEVA YORK, octubre 20, (AP). —El mercado del crudo careció de interés. Los operadores deseaban comprar a 1.31 para pronto embarque y 1.32 para embarques más tardíos, pero no se ofrecieron azúcares a menos de 1.33 y cuando los futuros se afianzaron se retiraron las ofertas a ese precio. Los demás tenedores pedían 1.34 y 1.35 costo y flete. Las refinerías mostraron poco interés, no obstante lo cual la National pagó 3.32 sobre 2.000 toneladas de Filipinas.

El mercado de futuros en crudos estuvo vacilante y las transacciones durante el día fueron muy escasas. Abrió la sesión sin cambio, acusando solo julio la baja de un punto. Por la mañana tendió el mercado a bajar, pero alrededor de la una de la tarde se repuso cerrando un punto más ato en todas las entregas excepto julio que sigue sin cambio. Las ventas consistieron en 15,000 toneladas.

	Ab.	Al.	Ba.	Crre.
Octubre	—	—	—	128
Noviembre	—	—	—	—
Diciembre	134	135	133	135
Enero	137	138	136	138
Febrero	—	—	—	—
Marzo	143	144	142	144
Abril	—	—	—	—
Mayo	149	150	148	150
Junio	—	—	—	—
Julio	155	156	155	156
Septiembre	162	163	162	163
Octubre	—	—	—	164

Aparte de las grandes cantidades de refino que se están retirando con cargo a los contratos celebrados, existe calma en el mercado.

Bolsa de New York

New York, oct. 20. (A .P.)

CAMBIOS: $557.000.000

ACCIONES: 2.139.220

BONOS: $8.654.000

Compañía de Jarcia de Matanzas, S. A.

AVISO

Se comunica a los tenedores de acciones preferidas de esta Compañía que desde el día 15 del actual están al canje en el Banco del Comercio, Departamento de la Compañía de Jarcia de Matanzas, los derechos del dividendo No. 51, por acciones o resguardos de la misma.

Habana, Octubre 18, 1930.

Salvador Brito,

Presidente p. s. r.

Compañía de Seguros

CUBA

La decana de las Compañías de Seguros de Accidentes del Trabajo establecidas en el país

Oficinas y Dispensario Médico

Obispo 75, edificio propio

Teléfonos: Centro Privado: M-6901 M-6902

APARTADO 2526 HABANA

Marcos Alemanes

COMPRAMOS MARCOS ALEMANES DE LA EPOCA DEL IMPERIO; EMISION DE 1910.

BILLETES DE **MIL MARCOS**-SELLO ROJO

DIGON HERMANOS

BANQUEROS

SAN PEDRO 24. -Teléfono A-1528. - HABANA

Banco Hispano Americano

MADRID

Capital	Ptas.	100.000.000
Reservas	„	34.341.132
Cuentas acreedoras	„	1.229.000.000
Depósitos en custodia	„	2.810.000.000

OFICINA CENTRAL: Plaza de Canalejas, 1

SUCURSALES URBANAS:

Duque de Alba, 15. — Alcalá, 76.

Glorieta de Ruiz Jiménez, 1. — Fuencarral, 82.

122 Sucursales en las principales plazas de la Península, Baleares y Canarias.

HIJOS DE OLIMPIO PEREZ

BANQUEROS

Santiago de Compostela. Villagarcía de Arosa.

Cervantes 16. Méndez Núñez 3

CASAS ANTECESORAS:

Manuel Peresaenz; Hijos de Peresaenz; Olimpio Pérez; Olimpio Pérez e Hijos.

Intereses que abonamos en cuentas de pesetas:

Disponible a la vista	2 %
„ a tres meses	2½%
„ a seis meses	3 %
„ a un año	4 %

También abrimos cuentas en monedas extranjeras. Nos encargamos de la compra y venta de toda clase de valores en las Bolsas de España y del Extranjero, etc. Recomendamos que al solicitar los giros exijan que sean extendidos precisamente a nuestro cargo.

M.E.C.D. 2016

INFORMACION RELIGIOSA NACIONAL Y EXTRANJERA

EN EL SANATORIO DE "LA MILAGROSA"

Funerales por el alma de la marquesa de la Real Campiña

La Asociación de Católicas Cubanas que contaba entre sus máximas protectoras a la Exma. Señora Marquesa de la Real Campiña, fallecida recientemente en esta capital, rindió en la mañana del jueves un postrer homenaje a su memoria

A las ocho y media de la mañana una numerosa y selecta concurrencia invadía la hermosa capilla del Sanatorio «La Milagrosa».

Minutos más tarde dió comienzo la misa de requiem en la que ofició el P. Florencio García C. M. Viznieto del inmortal Pepe Antonio, popular héroe de Guanabacoa.

La parte musical, estuvo a cargo del coro de la Comunidad de Hijas de la Caridad.

La presidió la señora Lolita Morales del Valle, actual Marquesa de la Real Campiña, con su esposo el señor Antonio del Valle Duquesne, la Presidenta de la Asociación de Católicas Cubanas, señora Alicia Párraga de Mendoza, con toda la Directiva y Sor Manuela Caucedo, Visitadora de las hijas de la Caridad, con la Comunidad del Sanatorio.

Asistieron: Señora Elena Herrera Viuda de Cárdenas, hija de los Condes de la Fernandina; Señora María Luisa Morales de Torriente, hija de los Marqueses de la Real Proclamación; Señora María Albarrán de Presno, María Montalvo de Soto Navarro, Carlota Ponce de León Viuda d eZaldo, Carlota Zaldo de Mendoza, Estela Párraga de Martínez, Blanca Rosa de Cárdenas de Castro, Carmela Hernández de O-Farrill, Conchita Montejo de Delgado, Serafina Cadaval Viuda de Alfonso, Lily Morales de Coroalles, Delia Herrera de Morales, Elisa Saladrigas de Montalvo, Montalvo de Piedra, Emma Montejo, María Carrillo, Clarita García, Julia Viondi, Señoritas Huertas, Señorita Sanpedro, etc

La mayoría de las personas que asistieron, son socias protectoras de la Asociación de Católicas Cubanas.

Después de la Misa visitaron el Sanatorio, lleno de recuerdos para la Marquesa de la Real Campiña y para la hija de los Condes de la Fernandina. Quedaron todas muy complacidas admirando los grandes adelantos del Sanatorio La Milagrosa, de la Asociación de Católicas Cubanas.

Al retirarse la numerosa concurrencia reitero su pésame a la actual Marquesa de la Real Campiña, que ha heredado todas las virtudes y bondades de la autorida de sus déas.

El DIARIO DE LA MARINA reitérale su pésame por mediación de estas líneas.

Lorenzo Blanco.

DIA 21 DE OCTUBRE

Este mes está consagrado a Nuestra Señora del Rosario.

Jubileo Circular. — Su Divina Majestad está de manifiesto en la Parroquia del Vedado.

Santos Hilarión, carmelita, Marcos y Rodobaldo, confesores; Asterio y Dacio, mártires; Santas Ursula, Celia y Clemencia, y compañeras mártires.

San Hilarión, confesor. Este santo y célebre religioso, discípulo de San Antonio abad, nació en la Palestina. Sus padres fueron idólatras.

Habiéndole mandado a estudiar a la ciudad de Alejandría, allí se hizo cristiano; y aunque los progresos que hacía en las ciencias eran verdaderamente admirables, mucho más asombrosos eran los que hacía cada día en la ciencia de los santos.

A la muerte de sus padres se halló heredero de una cuantiosa fortuna; pero no queriendo para sí otra herencia que sólo Dios, cedió parte de sus bienes a sus hermanos, y todo lo demás lo repartió entre los pobres.

Tenía sólo quince años cuando se fué a un espantoso desierto. Allí dió principio Hilarión a aquella perfecta vida, que por sus virtudes y grandes milagros asombraron al mundo.

Nuestro santo rindió su espíritu al Señor el día 21 de octubre de 371, a los ochenta años de su edad.

San Jerónimo escribió la vida de San Hilarión y hacen mención de este glorioso santo el Martirologio Romano y otros muchos.

EL DIA UNIVERSAL DE LAS MISIONES ENTRE INFIELES, CELEBRADO EN REINA

Precedió a la fiesta principal un triduo misional muy solemne con misa cantada y sermón por el Padre Camarero

Conforme a lo dispuesto por Su Santidad, Pío XI, se ha celebrado en la Iglesia de Reina, el Día Universal de las Misiones entre infieles el pasado domingo.

Precedió a la fiesta principal, un Triduo misional con Misa cantada y sermón misional por el R. P. Jorge Camarero, S. J., al cual asistió una numerosa concurrencia de fieles, que frecuentó la Sagrada Comunión.

El domingo 18, a las 7 y media de la mañana, tuvo lguar la Misa de Comunión general en la cual tomaron parte las diversas Asociaciones establecidas en esta Iglesia.

Celebró la Misa, el R P. Gerardo Vázquez, S. J.

Misa y Comunión, fueron armonizadas por el barítono señor José Fuentes.

A las 8 y media de la mañana, se efectuó la Misa solemne. Ofició de Preste, el R. P. Mauricio Pinacho, Superior de la Compañía de Jesús de la Habana.

Predicó sobre las Misiones, el R. P. Jorge Camarero, S J., explicando en elocuete sermón la Obra de las Misiones entre infieles.

Sobre esta misma obra, se predicó en todas las Misas rezadas celebradas en este día en este templo.

La parte musical, lo mismo del Triduo, que de la solemnísima fiesta misional, se interpretó por los reputados cantantes señores José Fuentes, Valentín Urrestarazu y José Rueda, con inusitada brillantez, mereciendo unánimes elogios de la numerosa concurrencia.

En todas las Misas, se colectó en favor de las Misiones entre infieles.

Para que nuestros lectores se puedan formar una idea general de las Misiones, transcribimos el resumen del movimiento misional en 1929, según ed Padre Charles, S. J., prominente misiólogo europeo, tal cual lo publica la Revista Católica, que en el Paso, Texas, U. S. A, publican los Padres Jesutas, en el número correspondiente al domingo 19 del actual.

I.—Obras Centrales.—Roma: Se continuaron los trabajos de ampliación del edificio de Propaganda Fide, centro del gran movimiento misional. Se han coordinado las obras de Propagación de la Fe, y la de San Pedro Apóstol en favor del clero indígena.

La colecta de la Propagación de la Fe fué de 54 millones de liras, siete millones más que en 1928.

España: Tuvo lugar la exposición y Congreso Misional de Barcelona, con asistencia de los Reyes.

Francia: El Congreso de Lisieux.

Bélgica: La Semana de Misiología de Lovaina.

Austria: Congreso Internacional de Estudiantes en Moedling.

Luxemburgo: Semana de Etnología Religiosa.

Estados Unidos: Congreso en Washington de la «Cruzada Misionera de Estudiantes Católicos», (hay más de 2,500 grupos misioneros con medio millón de estudiantes).

Además en España se fundaron varias cátedras de Misiología. En Italia apareció ««Il Pensiero Missionario», editado por la Unión Misional del Clero. En muchos países continuaron las revistas misionales existentes.

Todo esto contribuye a despertar y orientar la opinión católica en favor de las misiones, con el consiguiente aumento de vocaciones misionales. oraciones y donativos por las Misiones.

2.—En las Misiones Por otra parte, las religiones no cristianas se han ido despertando, siendo ya más agresivas, no sólo para conservar sus adeptos, sino también para extenderse. Conocida es también la actividad de los protestantes, aunque va decayendo su prestigio, en Estados Unidos va aumentando el número de los que prefieren emprender la retirada.

En cambio, en las Misiones católicas se va insistiendo más y más en consolidar la organización. En 1929 se comenzaron 23 misiones. Además se fué dividiendo mejor el territorio en diócesis, Vicariatos y Prefacturas; pero sobre todo, se insiste en la fundación de seminarios para aumentar y formar bien el clero indígena.

En China funcionan ya 12 de los 15 seminarios regionales proyectados. En Birmania se construyó el Seminario de Tunju. En otras partes funcionan o se trabaja para fundar seminarios para varias misiones.

Circunstancias especiales, tales como las Bodas de Oro del Vicariato de Uganda, el Congreso Eucarístico de Durbán (Africa del Sur), el nombramiento de Delegado Apostólico para el Congo Belga, etc, mostraron el avance del Catolicismo.

Sin duda, el 1930 señalará nuevas conquistas».

Resolvámanos a cooperar a tan sublimes empresas.

G. B.

VIGILIA DE LA ADORACION NOCTURNA EN LA PARROQUIA DEL ESPIRITU SANTO

La vigilia en homenaje a Cristo Rey se celebrará en la Paroquia de los Quemados de Marianao, del 25 al 26

El Segundo Turno de la Sección Adoradora Nocturna, celebró Vigilia en la Parroquia del Espíritu Santo, en la noche del 17 al 18 del actual.

En la Junta de Turno, el Presidente General, comunica a los socios, que la magnífica Vigilia de Cristo-Rey, se celebrará en la Parroquia de los Quemados de Marianao en la noche del 25 al 26 del actual. En esta Vigilia en honor a Cristo-Rey, oficiará Monseñor Estrada, Arzobispo de Attalia, lo mismo en la exposición que en la Misa y Comunión.

Concurrirá en pleno "La Unión" de Caballeros Católicos de Marianao que rendirá tributo conjuntamente con los adoradores a Cristo-Rey.

Asimismo les informa, que la Vigilia general de Difuntos tendrá lugar en la Capilla Central del Cementerio de Colón en la noche del sábado 1 al Domingo 2 del actual. Oficiará en esta Vigilia, el adorador activo Padre Modesto Galofré Schp.

Se avisa a todos que aunque el día 2 es Domingo, en las Capillas de los Cementerios hay privilegio para celebrar oficio de Difuntos.

Se aplicarán responsos por el eterno descanso del Excmo. Señor Conde del Rivero Don Nicolás Rivero, y Muñiz, ante la tumba de los Veteranos de la Independencia, ante el Panteón de José Miguel Gómez el Monumento de la señora de Loredo y las tumbas del Padre Caballero y Don José Elías Entralgo.

La Vigilia dará comienzo a las 11 de la noche y concluirá a las 6 de la mañana.

Las personas que envíen una limosna para sufragar los gastos de esta Vigilia, se rogará especialmente por aquellos de sus difuntos, cuya relación remitan.

La limosna y lista con los nombres de los difuntos, que se desea sean enconmendados al Señor, pueden remitirse al señor Cornelio Gutiérrez, Salud 28 altos o al Presidente General de la Sección, Amargura 88 altos

Se aplicó la Vigilia por la prosperidad de las Misiones entre infieles y la salud de los adoradores y familiares enfermos.

Expuso el Santísimo Sacramento el R. P. Celestino Rivero, Párroco de la feligresía.

Dirigió la Vigilia el Jefe del Turno Juan Manuel Alvarez, auxiliado del Secretario señor Alberto Corral.

En la Misa, Comunión bendición y reserva, a las 5 de la mañana, ofició el R. P. Fernández, asistido del adorador activo señor Francisco Pascual Martorell.

A las 6 de la mañana, se retiró la Guardia de Jesús Sacramentado, semitonando "El De Profundis" por el eterno descanso de las benditas almas del Purgatorio.

Recuerden todos los adoradores la gran Vigilia de Cristo-Rey.

Es la Vigilia de nuestro Capitán Jesús, Rey de Reyes y Señor de los que dominan, a la cual no debe dejar de asistir ningún adorador.

FEDERACION DE JUVTD. CATOLICA

Fiesta solemne a Cristo Rey el domingo próximo

La Federación de la Juventud Católica Cubana celebrará con gran solemnidad la Fiesta de Cristo Rey que por disposición del Sumo Pontífice se celebra todos los años el último domingo del mes de octubre.

Dicha fiesta tendrá lugar a las diez de la mañana del domingo 26 de este mes en la hermosa y bella capilla del Colegio De la Salle, del Vedado

La Misa será de Medio Pontifical en la cual pontificará el Ilmo. Sr. Arzobispo de Atalia, Monseñor Pedro González Estrada; estará asistido por el Rvdo P. Monseñor Eustasio Fernández que oficiará y por P. P. Escolapios y Paules los cuales lo asistirán en el altar y en el trono; de Maestro de Ceremonias actuar áel R. P. Arcadio Marinas, Secretario del señor Arzobispo de la Habana y conocedor de las ceremonias de esta índole.

El sermón estará a cargo del grandielocuente orador sagrado Rdo. P. José María Superior del Convento de las Carmelitas y uno de los más notables oradores sagrados que hay en Cuba.

Un nutrido coro cantará la Misa de canto gregoriano según el Motu Proprio del Papa Pío X.

Asistirán los Caballeros Católicos de Guanabacoa al frente de los cuales estará el señor Juan de Dios Carreño, con sus banderas y distintivos; todos los Colegios Católicos y las Asociaciones Católicas Federadas al igual que las Congregaciones de Hijas de María del Carmen asistirán

La Federación invita por este medio a todas las Asociaciones y Archicofradías Religiosas a asistir a dicha fiesta para darle a Cristo Rey el testimonio de amor y el reconocimiento de su Realeza, y se les encarece asistan en gran número y si pueden con sus estandartes y distintivos.

Terminada la Misa se expondrá su Divina Majestad y se leerá el acto de consagración a Cristo Rey y después se dará la bendicinó con el Santísimo.

BELLA FUNCION A SAN HILARION

El famoso ermitaño de la Palestina será muy festejado

Hoy celebra Nuestra Santa Madre la Iglesia, la fiesta de San Hilarión, Abad, famoso ermitano de la Palestina, contemporáneo de San Jerónimo y San Antonio Abad, los cuales le tenían en gran estima e hicieron grandes elogios de su heroica virtud y de sus milagros.

En Cuba se le ha dedicado desde hace 200 años la Parroquia de la Villa de Guanajay, la cual le ha tomado por su Patrono y especial protector.

En su honor se celebra hoy en su Iglesia Parroquial los siguientes solemnes cultos:

A las 7 y a las 8 a. m. Misas de Comunión general.

A las 9 y media a. m. Misa solemne con orquesta y sermón por el R. P. Fray José Vicente Prior de los Carmelitas de la Habana.

Presidirá la solemne función, el Excmo. y Revdmo. Señor Arzobispo de la Habana y Administrador Apostólico de la Diócesis de Pinar del Río, a la cual pertenece la Parroquia de Guanajay.

La parte musical será interpretada por artistas de la Habana.

El altar de San Hilarión será adornado con plantas y flores por la Casa Trias, por encargo de una devota de San Hilarión.

A las 5 de la tarde, exposición solemne del Santísimo Sacramento, dando comienzo el Quinario en honor a Cristo Rey y a San Hilarión, que continuará hasta el domingo 26 inclusive, festividad de Cristo-Rey y Octava de San Hilarión.

A última hora nos comunica el Párroco, que a virtud del Decreto Presidencial, suspendiendo toda pública manifestación, quedaba sin efecto la procesión pública de San Hilarión, dispuesta para la tarde del domingo 26.

Nosotros creemos que el Señor Cura Párroco, debía acudir en consulta a Gobernación, pues nosotros opinamos qué la orden gubernamental, es única y exclusivamente para reuniones y manifestaciones de carácter político, pero no afecta a las de carácter cultural y religioso.

EN LA IGLESIA DE LA MERCED

La festividad del décimo cuarto jueves eucarístico

Se ha celebrado con gran esplendor en la Iglesia de la Merced, la festividad del «Décimo Cuarto» Jueves eucarístico, el 17 de lactual.

A las 5 p. m., expuesto el Santísimo Sacramento, se rezó la estación y el Santísimo Rosario, armoinzados ambos con piadosos cánticos, interpretados por los mismos asistentes a estos solemnes cultos, bajo la dirección del R. P. Irineo Rodríguez, C. D., y acompañado al órgano por el maestro señor Francisco Saurí, organista de esta Iglesia.

Después del Rosario ejercicio eucarístico meditado, correspondente al Décimo Cuarto Jueves Eucarístico.

El sermón de esta solemnidad eucarística, fué pronunciado por el R. P. Vicente Sainz C. M.

Después de la predicación de la divina palabra, el Santísimo Sacramento, fué llevado procesionalmente por las naves del templo por el Muy R. P. Antonio López, Visitador de la Congregación de la Misión.

Las varas del palio las portaron Caballeros de Colón del Consejo San Agustín número 1330.

Durante la procesión, se cantó la letrilla eucarística, «Altísimo Señor».

El Padre Rodríguez, C. M., comunicó a los fieles, que el jueves 23 daría comienzo el solemne Tríduo en honor a Cristo Rey, al cual suplicaba muy encarecidamente la asistencia.

Jabon Sulfuroso de Glenn

limpia la piel de barros, ronchas y demás afecciones. Contiene

33⅓ de Azuire Puro

limpia, blanquea y hermosea la piel. En un baño tibio al acostarse asegura un sueño descansado. Limpia la piel—Líbrese de las imitaciones—obtenga el genuino.

En todas las Droguerías

Tintura Hill para el Cabello y la Barba Negra o Castaño 50c

The Century National Chemical Co. Successors to The Charles N. Crittenton Co. 86 Warren Street, New York City

NOVENA DE SANTA RITA EN LA PARROQUIA DEL SANTO CRISTO

Todos los miércoles del año, se celebra la cuádruple novena a la abogada de los imposibles. Por la mañana, después de las Misas de 8 y 9. Por la tarde a las 5.1|2. Por la noche a las 8.1|2. Para informes: teléfono A-2874.

PARROQUIA del ANGEL

El próximo día 24, a las 9 de la mañana tendrá lugar la tradicional fiesta en honor del glorioso Arcángel San Rafael. El sermón está a cargo del R. P. Jorge Camarero.

Agentes para Anuncios en EUROPA:

E. BOURDET & Cie

antes DAVIGNON, BOURDET & Cie

9, Rue Tronchet, PARIS

19, 21, 23, Ludgate Hill, LONDRES

COMPAGNIE GENERALE TRANSATLANTIQUE

Vapores Correos Franceses

Bajo contrato postal con el Gobierno Francés.

TODOS LOS VAPORES DE ESTA COMPAÑIA ATRACAN A LOS MUELLES DE SAN FRANCISCO O MACHINA

PROXIMAS SALIDAS

Para VERACRUZ.		Para CORUÑA, SANTANDER, PLYMOUTH y el HAVRE	
"MEXIQUE"	3 Novbre.	"MEXIQUE"	15 Novbre.
"ESPAGNE"	3 Dicbre.	a las 12 del día.	
"MEXIQUE"	3 Enero.	"ESPAGNE"	15 Dicbre.
"ESPAGNE"	3 Febrero.	"MEXIQUE"	15 Enero.
		"ESPAGNE"	15 Febrero.

Sesiones de cinematógrafo diarias en los vapores de esta Compañía, según contrato con la casa "Pathé"

Buena comida a la española. Camareros y cocineros españoles.

LINEA DE NEW YORK AL HAVRE, PLYMOUTH Y BURDEOS

En esta Agencia se expiden pasajes por esta línea por los lujosos y rápidos trasatlánticos "Ille de France", "París", "France", etc., etc.

Para más informes, dirigirse a:

ERNEST GAYE

O'Reilly Núm. 9. Apartado 1090. Teléfono A-1476

HABANA

DINERO SOBRE ALHAJAS

Vea la calidad y precio de nuestras prendas

LA REGENTE

Neptuno 39. Telf. A-4376.

¿Mal de Corazón o Indigestión?

Palpitaciones, Acedía, Opresión, Falta de Respiración.

UNA PRUEBA DE TRES MINUTOS DESCUBRE CUAL ES EL MAL.

Si bien muchas personas sufren de mal del corazón, hay millares que viven en constante desasosiego por creer que son víctimas de ese mal.

Quizás el noventa por ciento de las personas que atribuyen los síntomas que sienten a mal de corazón, o sean palpitaciones, falta de respiración, opresión alrededor del corazón, no saben que son causados por un exceso de ácido en el estómago. Disuélvase ese ácido, y los aterradores síntomas del mal de corazón desaparecen como por encanto.

Esto puede demostrarse en tres minutos: Obténgase en cualquier botica Magnesia Bisurada pura—en polvo o tabletas. Tómese en un poco de agua después de la comida y nótese el efecto. Si los síntomas de mal del corazón no se presentan, es señal evidente de que el padecimiento es debido a exceso de ácido en el estómago el cual se garantiza que es eliminado por la Magnesia Bisurada. No hay nada mejor, más seguro contra el ácido que interrumpe la digestión, y una sola prueba demuestra su innegable eficacia.

ANUNCIESE EN EL Diario de la Marina

HABANERAS

(Viene de la Página CINCO)

CELIA CARCASSES

ONOMASTICO

Celia Carcassés.

Encantadora señorita.

Celebra su santo en esta fecha y se verá rodeada de toda clase de satisfacciones y alegrías.

La gentil Celia ofreció un recital, allá, por el mes de julio, que fué un éxito.

Admirable por su gusto.

Pianista inspirada.

Habrá hoy para la señorita Celia Carcassés Moreno mensajes numerosos de felicitación.

Los recibirá con flores.

Muchas flores.

LA BODA DEL SABADO

En San Juan de Letrán.

La Iglesia de los Dominicos.

Una boda que está concertada para la noche del sábado próximo.

Graciosa y bonita la novia.

Adriana Codina y Saenz.

Unirá su suerte a la de un culto y simpático joven, Andrés Meana, secretario del **Lucky Tennis Club** y empleado de la firma Suárez y Mendoza.

Apadrinarán este enlace la distinguida señora Dolores Díaz Viuda de Uriarte y el doctor Manuel Codina.

Testigos.

Por la señorita Codina.

El doctor Braulio Saenz, el coronel Tomás Armstrong y los doctores Urbano Codina e Ignacio D. Irure.

El señor Miguel A. Suárez, Vicepresidente de la Comisión Nacional del Tourismo, firmará el pliego matrimonial como testigo del novio con el doctor Lázaro Arcocha y los señores Manuel E. Galguera e Ignacio Uriarte.

Boda interesante.

Que resultará muy lucida.

EL DOCTOR FELIX PAGES

Arriesgada operación.

Muy difícil.

Practicada en la mañana de ayer por el eminente cirujano doctor Félix Pagés.

La sufrió en la Quinta de Dependientes, en el Pabellón Avelino Pérez, la señora Mercedes Mazón, esposa del doctor Eduardb Fontanills.

Empleó tres cuartos de hora en la operación el doctor Félix Pagés.

Pasó bien el día.

Sin alteración alguna.

REGRESO

De Europa.

Viajeros que regresan.

Son el doctor Antonio Iraizoz y su bella y gentil esposa Josefita Hernández Guzmán.

De las impresiones de su viaje hemos ido leyendo en las columnas de **La Lucha** los muy amenos y muy interesantes artículos enviados por el culto e inteligente doctor Iraizoz.

Hay tema para un libro.

Con la recopilación de todos.

(Continúa en la página NUEVE)

JOYAS · MUEBLES · OBJETOS PARA REGALOS

LA CASA QUINTANA

AVE. ITALIA 74-76. TEL. A-4264-M-2146

ALMACEN DE MUSICA INSTRUMENTOS Y ACCESORIOS

S. Iglesias é Hijo

CUERDAS Y REPARACIONES

SAN RAFAEL 46 (AL LADO DE LA CASA GRANDE)

Tel M-1388 HABANA - CUBA

Viboreñas

LOS SANTOS DE HOY

Santa Ursula, y los Santos Hilarión y Rodobaldo.

Felicito en sus días a la respetable dama Ursula Gómez de Trelles, amante madre de dos viboreñas tan gentiles como las señoritas Zoila y Yolanda.

A la estimada señora María Ursula Rodríguez de Caula.

Las señoritas Ursulita Pando, María Ursula Vilaplana, María Ursula González, Ursula Raventós y Lita Pino, así nombrada familiarmente.

Todo género de felicidades les deseo.

MARA NOGALES

Una amiguita muy graciosa, hija de la distinguida dama Sara Vallejo viuda de Nogales.

Mara cumple hoy doce años, y con tal motivo recibirá esta tarde a sus amiguitas en su residencia de la Loma de Chaple.

Muchos años de dichosa vida deseo a tan bella amiguita.

HILARION CABRISAS

El distinguido compañero, inspirado poeta, celebra hoy sus días y no puedo dejar de saludarlo, como lo harán con gran afecto las numerosas personas que entre nosotros lo aprecian y admiran.

BERTICA GUERRA

Tan graciosa jovencita ha sido operada en la Clínica Campuzano, por el doctor Gerardo Guerra.

El estado de Bertica es tan satisfactorio que pronto estará completamente restablecida.

SEÑORA DE ASTIAZARAIN

La esposa del señor Miguel Astiazaraín, presidente de la Sociedad de Santa Amalia y Barrio Azul, ha permanecido unos días enferma, y aún permanece recogida en su residencia.

Sometida a un plan médico y asistida por sus hijas Nena y Margot, espero consignar pronto la grata noticia de su restablecimiento.

SRTA. RITA MARIA CABRERA

Una agradable noticia. La de encontrarse ya restablecida esta graciosa señorita, que hace días sufrió un accidente.

La señorita Pilar Blanco y Moró ha sido pedida en matrimonio por el señor Roberto Verdú y Suárez, de la Secretaría de Hacienda.

La petición oficial fué formulada por el señor doctor Luis Suárez y Martín, ante la respetable dama Dolores Prieto viuda de Suárez.

La boda ha sido señalada para los primeros días de diciembre.

Urbano del Castillo.

EL JARABE Y LA PASTA DE SAVIA de PINO MARITIMO DE LAGASSE

combaten victoriosamente

RESFRIADOS TOS BRONQUITIS RONQUERAS DOLORES DE GARGANTA

EN TODAS LAS FARMACIAS

CONSEJOS MEDICOS

For el Dr. PEREZ BOUDET

Ex-interno del Hospital de Emergencias. Médico del Departamento Forense de la Ciudad de la Habana. Especialista de las afecciones del Aparato Digestivo. GABINETE: Prado 23, altos, Telf. A.7490.

(Diríjase la correspondencia al DIARIO DE LA MARINA, Prado 103, Dirección.)

UNA DESGRACIADA (Ciudad): —No debe darle pena la consulta que me hace, al médico se le debe de tener plena confianza. Vea a un ginecólogo que éste logrará por medio de un tratamiento adecuado hacer que usted logre lo que tan justamente desea.

E. SANCHEZ, (Ciudad):—

Su caso, sí señora, es curable, dado el temperamento que me describe en su carta. Soy de opinión que lo suyo es puramente cerebral y que mucho bien le harían las ámpulas de Estracto Ovárico de Chaix en combinación con las de Optarsón; pero debe de vitaminarse por medio de una cuharadita de Ostomalt después de sus principales comidas en una copa de leche.

MARICUSA (Ciudad):

Ciertamente, hay distintas aguas naturales: pero como usted me dice que cuál de ellas es la que me requiere mayor garantía para su afección gastro intestinal, le dir; que la del Copey.

UN SUSCRIPTOR ISLEÑO (Ciudad):

Ciertamente las sales arsenicales para su afección son de un valor terapéutico notable; pero la mejor manera de administrarlas son por medio de inyecciones intravenosas a razón de una cada tercer día. Me refiero a las ámpulas de Novocodyl y localmente puede aplicarse la pomada Excemicida Santouré dos veces por día.

MAMAITA (Cárdenas):— Es menester, señora, que cambie la alimentación a su niño y le empiece a administrar la leche de Kel, en dosificación que corresponda a la edad d esu hija. Usted ha de comprobar que han de desaparecer esas manifestaciones que dice tiene y las continuas disposiciones, pues sólo son de una hiperalimentación.

YO. (Ciudad):

No tengo porque perdonarla señorita, pero realmente he pensado del mismo modo que usted, esto es, que es demasiado pronto para que usted vea sus deseos convertidos en realidad. No hay ningún tratamiento que en dos días tenga su efecto, sobre todo si este tratamiento es médico. Continúe con lo que le mandé que ya recogerá el fruto de él. Yo, yo creo que debe de esperar un poco más, la impaciencia en la vida a veces es de muy malos efectos. ¿Para todo es usted así? Cuando terminé mi carta pasada, le decía que no me pusiera tan alto, porque siempre esas caídas de gran altura se sienten mas Me refería a las palabras de elogios que usted me hacía. ¿Comprendido? A sus órdenes.

HERNAN CORTES. (Ciudad):

En el caso de su querida mamá, hay que pensar en una posible Tosferina o bien en un estado de bronquitis crónica, no puedo decirle fijamente lo que es porque realmente tendría que hacerle un reconocimiento para poder precisar lo que hay, pero le recomiendo que no abandone ese caso, pues lo que puede curarse con un tratamiento adecuado, luego puede prolongarse y ser peor. Por el momento le recomiendo el darle cuatro cucharadas de Creslumina y tres veces al día 15 gotas de Nican en un poquito de agua.

Exíjase los legítimos calcetines

HR

77

siempre imitados nunca igualados

VERMOUTH BLANCO

EXQUISITO

Ungüento Cadum para las Erupciones

Es sorprendente el ver con qué prontitud el Ungüento Cadum quita y cicatriza las erupciones de la piel. No importa cuáles sean los remedios que haya usado sin obtener beneficio, no tiene porqué desanimarse, pues el Ungüento Cadum es distinto a todos los demás remedios. Hace cesar la picazón instantáneamente y empieza a cicatrizar con la primera aplicación. Las enfermedades más obstinadas de la piel, como los granos, úlceras, erupciones, lastimaduras, eczema, urticaria, cortaduras, quemaduras, almorranas de picazón, etc., se alivian prontamente con el Ungüento Cadum.

TRIANON

El glacé carmelita oscuro con preciosa combinación.

5 / 5. . . $ 3.25
5½ / 8. . . $ 3.75
8½ / 11. . . $ 4.25
11½ / 4. . . $ 5.25

Vea nuestro nuevo surtido de calzado para niños y niñas. Hay preciosidades.

A. Alvarez.

Hnos. Alvarez. NEPTUNO Y SAN NICOLAS Teléf. A-7004.

GRAN HOTEL "SAN CARLOS"

CIENFUEGOS, CUBA

UNICO DE PRIMER ORDEN

6 PLANTAS

SERVICIO DE ASCENSOR DIA Y NOCHE

SITUADO EN EL CENTRO COMERCIAL

LUJOSO ROOF GARDEN

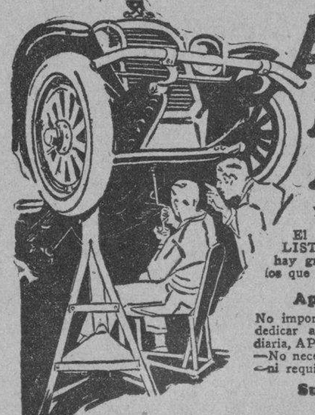

Aprenda La Mecánica Automotriz

Y ASEGURE SU PORVENIR!

El oficio de MECANICO AUTOMOVILISTA ofrece las mejores oportunidades porque hay gran demanda por verdaderos mecánicos a los que se pagan excelentes sueldos.

Aprenda En Su Propio Hogar

No importa que trabaje durante el día; con solo dedicar al estudio de nuestro curso media hora diaria, APRENDERA RAPIDA Y FACILMENTE —No necesita ni motor ni automóvil para practicar —ni requiere tener conocimientos de mecánica.

Su Mas Grande Oportunidad Para Independizarse

con el producto de las reparaciones que empezará a hacer inmediatamente que estudie las lecciones primeras de nuestro curso fácil.

Instruccion Sobre Autos, Camiones, Tractores y Aeroplanos

Aprenderá Ud. con pequeño esfuerzo a ser un MECANICO EXPERTO de los que ganan los mejores sueldos. Pida detalles y el hermoso libro GRATIS, profusamente ilustrado, conteniendo información sobre el sistema de enseñanza de esta Institución seria, establecida hace 25 años.

Este libro le indicará la manera de obtener completo éxito en un oficio interesante y remunerativo.

Instrucción en castellano

Gratis Este Libro Ilustrado

Escuela Nacional de Automotores

Los Angeles, California, E. U. A.

Este libro GRATIS contiene el SECRETO DE SU BUEN EXITO. Mande por él HOY MISMO!

CORTE AQUI EL CUPON Y ENVIELO

ESCUELA NACIONAL DE AUTOMOTORES
4006 So. Figueroa, Depto. No. 618-A.
Los Angeles, Calif., E. U. de A.

Sírvanse enviarme grátis y sin obligación alguna de mi parte, su catálogo ilustrado conteniendo información del CURSO PRACTICO DE MECANICA AUTOMOTRIZ POR CORRESPONDENCIA EN ESPAÑOL.

Nombre .. ..
Dirección .. ..
Ciudad .. .. Estado o Provincia .. ..

M.E.C.D. 2016

CINEMATOGRAFO

INVESTIGADOR

EDGAR O-DAX:

Andrea dice: «Yo prefiero para la rubia más bella a la gran Greta Garbo y para la trigueña a Billie Dove. «Doris de Haro dice: «Para la encuesta de cuál es la rubia y cuál la trigueña más linda de Hollywood mi opinión es ésta: Aunque me es muy difícil decidirme por ser Hollywood el centro de las mujeres más lindas del Globo, después de pensarlo me he decidido a darle mi voto a «el angelito de Hollywood« o sea Anita Page y el de las trigueñas a «la Venus de Hollywood« o sea Anita Page y elemfw es la trigueña más encantadora. La primera es para mí, mi rubita predilecta, así es que le doy mis votos a estas dos que no tienen comparación con ninguna otra. Ojalá que ganen«.

Fred dice: «A mi entender la rubia más linda e interesante de Hollywood y del mundo entero es Greta Garbo, mientras que la reina entre los millares de adorables trigueñas lo es Dolores del Río. «Z. Z. Z. dice: «A mi entender no hay en el mundo otra rubia como Greta Garbo ni otra trigueña como Dolores de lRío. Mis votos para ellas dos«. Josefina dice: «mi rubia es Anita Page y mi trigueña es Dolores del Río. Les doy mis votos«.

LECTORES:

¿Cuál es la rubia más linda de Hollywood y cuál la trigueña más linda? Después del 31 de Octubre no se admitirán más contestaciones a esta encuesta.

UNA PREGUNTONA 100x100.

Tan pronto como me sea posible publicaré las biografías que pide.

SHERLOCK HOLMES:

El verdadero nombre de Anita Page es Anita Pomares. Su dirección es Metro Goldwyn Studios, Culver City, Cal. El verdadero nombre de Mary Pickford es Gladys Smith. Su dirección es Pickford-Fairbanks Studios, Hollywood, Cal. Douglas Fairbanks tiene esa misma dirección. Charles Farrell usa su mismo nombre. Su dirección es Fox Studios, 1401 No. Western Ave., Hollywood, Cal. Charles Rogers usa su nombre. Es Paramount Studios, 5451 Marathon St. Hollywood, Cal. Douglas Fairbanks Jr. es First National Studios, Burbank, Cal. Pronto le daré los repartos que quiere.

AFICIONADO (Cárdenas):

Tengo mucho gusto en darle el reparto de «Cascarrabias«:

«Cascarrabias« Bullivant, Ernesto Vilches.
Enrique Loder, Barry Norton.
Jarvis, Ramón Pereda.
Virginia, Carmen Guerrero.
Kul Berci, Andrés de Segurola.
Ruddock, Paco Moreno.
Susan, Delia Magaña.
Kebble, Juan Duval.
Merridew, Celestino Dufau.

JOSEFINA:

Me gustó mucho la película «Los Cautivos«. No deje de verla.

UNA TRIGUEÑA:

Siento mucho decirle que su carta llegó tarde para el cambio. Espero que otra vez tenga mejor suerte.

MARIS MONTE:

Su carta llegó tarde para el cambio. Lo siento mucho.

FRED:

La última película de Charles Morton es «Check and Double Check«.

EL PRINCIPE DEL VEDADO:

Natacha elige los retratos de Gloria Swanson y Lewis Ayres como premio a la encuesta Rogers-Farrell y me encarga le dé las más expresivas gracias.

NATACHA:

Contestaré su simpática carta en cuanto pueda. Fred me encarga la felicite por su respuesta a la encuesta Rogers-Farrell.

NILS ASTHER
(a petición)

Cuando Nils Asther nació en Malmo, Suecia, el 17 de Enero de 1902, su padre, descendiente de la Casa de Asther, pensó que en el futuro lo dedicaría a una carrera de acuerdo con su posición social y bienes de riqueza; pero el muchacho se rebeló contra tales disposiciones paternales y una vez graduado de la Universidad de Lunet, Dinamarca, rompió los lazos que le unían a su familia e ingresó en la Academia Real de Estocolmo para hacerse actor teatral. Muy pronto ocupó un lugar prominente en los escenarios de Suecia; pero por un disgusto con un empresario abandonó las tablas para tratar de introducirse en la cinematografía. Hizo su debut en la pantalla bajo la dirección de Mauritz Stiller, y después de haber conquistado grandes éxitos en cintas suecas y alemanas fué contratado por la United Artists para venir a América a actuar en «Topsy y Eva«. Durante la filmación de esa producción se enamoró de Vivian Duncan. Este compromiso se deshizo al poco tiempo de haberse anunciado; pero dos años más tarde volvieron a encontrarse y se hicieron novios nuevamente.

Nils Asther, es uno de los favoritos de la pantalla. Su porte distinguido, sus modales refinados y sus acertadas actuaciones le han hecho acreedor de las simpatías y admiración de las fanáticas del cine. Sus cintas más dignas de mención son: «Niñas Modernas«, «Los Cosacos«, «Sueño de Amor«, «Ríe, Payaso, Ríe«, «Orquídeas Silvestres« y «Las Mujeres son siempre Mujeres« al lado de la inimitable Greta Garbo.

Mide 6 pies de estatura, pesa 175 libras, sus ojos son verdosos, su pelo castaño oscuro y ligeramente ondulado y su tez algo trigueña.

Es un gran coleccionista de antigüedades y sus entretenimientos favoritos son la lectura, la navegación en bote motor, la equitación y jugar al squash.

Asther es hombre de pocos amigos y sólo se le ha conocido la gran amistad de Bergman, su esposa y suegra, la genial actriz sueca, quienes le ayudaron enormemente en los comienzos de su carrera.

Este actor acaba de terminar «The Sea Bat« con Raquel Torres y Charles Bickford. Se dice que pronto volverá a trabajar con la genial Greta Garbo.

Toda la correspondencia relacionada con esta sección, diríjase a la señorita Hortensia Lavedán. Calle 19 entre J y K. Vedado.

La vida sedentaria, la falta de ejercicio, el abuso de las comidas, el no masticar bien, etc., etc., trae consigo trastornos de la digestión, y para combatirlos nada mejor que la "Pepsina y Ruibarbo Bosque", preparación utilísima para el tratamiento de la dispepsia.

ENCANTO
EMPRESA PARAMOUNT
30-40 60 20¢
HOY hasta el domingo
1 2.45 - 4.30 - 6¼ - 8 - 9.45
Vez 2
LILLIAN GISH
con
ROD LA ROCQUE y
CONRAD NAGEL
en la superproducción Artistas Unidos
SINCRONIZADA
UNA NOCHE ROMANTICA
Basada en la famosa obra "EL CISNE"
Revista PATHÉ Sonora
CANCION DEL ALMA
GLOW-WORM
CARTON COMEDIA - Cantada
LUNES 27
MAURICE CHEVALIER
en
EL GRAN CHARCO
con CLAUDETTE COLBERT
Toda hablada con títulos en ESPAÑOL

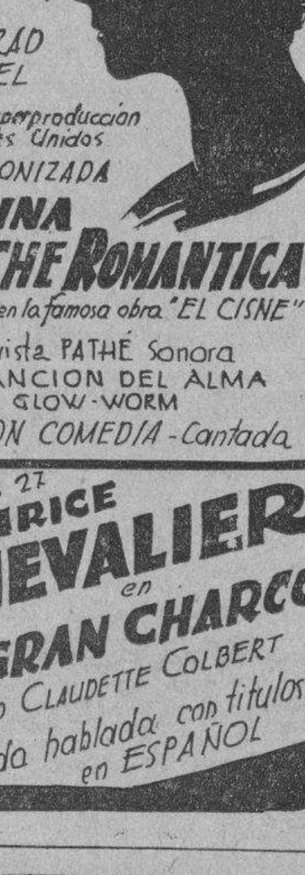

PRADO
1.15; 3.15; 5.15; 7.15; 9.15 HOY
30; 40; 60; 80 y 20 cts.
First National Pictures, presenta:
LAS DOS HERMANAS
(Wedding Rings)
con
Lois WILSON
H. B. Warner
Olive BORDEN
JUEVES 23
EL CRIMEN DEL RASCACIELO

Fausto
Empresa PARAMOUNT
HOY 5¼ 7¼ 9¼
40 · 60 · 20
Artistas Unidos presentan la producción VITAPHONE
EL GOLPE DEL DADO
Una historia de amor y aventuras
Revista Sonora PATHÉ
Variedades
VITAPHONE
JUEVES 23
ESTRAGOS de la PASION
con MARY NOLAN y MAE BUSH

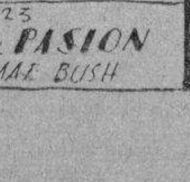

¿TOSE?
PRUEBA GRATIS
ALQUITRAN
Legítimo de
PINO POR SARRA
Sólo una muestra a cada persona mediante la presentación de este periódico en la Droguería Sarrá, mañana

20 CENTAVOS LUNETA
MARTI
Espectáculo continuo de 3 a 11 y 30 p. m.
Grandioso éxito de
RITA MONTANER
Hoy Cambio Completo de Programa
Nuevos números por Fernán Flor, C. Quintana, Alberto Garrido y H. de Dios..
Películas cinematográficas de primer orden.

Gacetillas

TEATRO PAYRET

Grandioso espectáculo chino de variette.

Li Ho Chang, el gran artista chino, ha contratado el Teatro Payret para actuar desde el viernes próximo hasta el martes. Solo cinco días de actuación co nsu espectáculo chino maravilloso y un conjunto de atracciones de variette nuevas.

El espectáculo será continuo comenzando viernes y sábado a las ocho y media y el domingo a las dos la matinee y a las ocho y media la función nocturna.

Hasta el viernes permanecerá cerrado de Payret. Li Ho Chang no necesita preparar el escenario para los maravillosos trucos de su nuevo espectáculo chino, leyendas escenificadas de las fantasías de Sherezada y los relatos mágicos de las princesas del imperio chino.

La ciudad sagrada mantuvo las leyendas de encantamientos por muchos años de sus relatos maravillosos de hechos fantásticos de profundo interés filosófico, de simbolismo curioso.

Para chicos y grandes tiene el espectáculo de Li Ho Chang un atractivo encantador: para los niños por la visualidad de los asuntos escenificados por la sorpresa de los trucos de magia, por la incomprensibilidad de los hechos.

Con Li Ho Chang actúan cuatro atracciones de variette de singular mérito formando un espectáculo que completarán las variettes más notables del teatro movitonal.

Los precios serán popularísimos.

DON JUAN TENORIO por Narcisín

Se repetirá este año el acontecimiento teatral del año pasado y podrán presenciarlo los miles de personas que no pudieron encontrar localidades para las representaciones del drama DON JUAN TENORIO por Narcisín los días 31, 1 y 2.

LA FIESTA DEL TEATRO

Definitivamente el día 4 de Noviembre celebrará La Presa su función.

Autores nacionales, cantantes y artistas y músicos eminentes prestan su valioso concurso a la fiesta que será un acontecimiento artístico y social.

Patrocinan la función de La Presa la Asociación de la Prensa, los directores, redactores y empleados de los periódicos habaneros DIARIO DE LA MARINA, La Lucha, El Mundo, Diario Español, Heraldo de Cuba, El País, El Comercio, Mercurio, Bohemia, Carteles, Social, La Política Cómica, La Semana, Karikato, Sucesos y La Semana Cómica.

2113 1d 31

CAMPOAMOR

La Canción de Mi Alma.

Una magnífica sorpresa y un placer infinito recibieron los que vieron ayer en Campoamor el estreno de La Canción de Mi Alma, cuando oyeron cantar a John McCormack. El eminente cantante modula su voz a todos los sentimientos de su espíritu, dándonos suaves melodías cuando se siente triste y sentimental; vigorosas canciones cuando su alma rebosa de entusiasmo y amor y enigmáticas cadencias sugestivas de tempestuoso sentir cuando su espíritu convulso sostiene un debate para librarse del tormento de un amor sin esperanzas. No pierda esta producción que marca el debut del más notable tenor de esta época.

Hoy se repite en todos los turnos La Canción de Mi Alma acompañada de un Noticiario Sonoro de Fox y de la graciosa comedia de Stan Laurel y Oliver Tardy, titulada Rapazuelos.

El lunes estreno de Buenas Noticias, producción Metro con un conjunto de estrellas donde sobresalen Bessie Love, Lola Lane, Mary Lawlor, Cliff Edwards y Gus Shy. Buenas Noticias es un curso completo en el arte de hacer el amor a la moderna.

Pronto Fox Follies 1930; Sombras Blancas en los Mares del Sur; reposición de esta cinta que consagró a Raquel Torres; Alta Sociedad con Janet Gaynor y Charles Farrell y Romance con Greta Garbo.

2134 1d 21

CAMPOAMOR
Continua de 1½ a 11½
HOY
30-40-60 NIÑOS 20

John McCormack
El tenor mas famoso en
LA CANCION DE MI ALMA
Juventud - Romance
Risas EMOCIONES
y

STAN LAUREL y OLIVER HARDY
Los Reyes de la Risa
en
RAPAZUELOS

DE LA ESCENA Y DE LA PANTALLA

DIAZ DE MENDOZA.

Don Fernando Díaz de Mendoza, el ilustre actor fallecido ayer, era una de las figuras más distinguidas de la escena espabola. Y lo era, no tanto, por su posición actual en una severa escala estimativa, como por haber sido el actor que introdujo deliberadamente en el teatro español contemporáneo la naturalidad en la interpretación.

Cuando Don Fernando llegó a su madurez artística tenía España actores de mayor fama y de más acusada personalidad. Pero él fué quien supo adoptar, en pleno triunfo del teatro de Echegaray, cuando el tono declamatorio privaba y el latiguillo era todavía recurso admitido para arrancar aplausos, la actitud comedida, el escrúpulo realista, el prurito de naturalidad indispensable para abordar los personajes de un teatro que entonces apuntaba en nuestra lengua.

Esa actitud, que hoy parece lógica y obvia, requería entonces no sólo una visión certera del teatro nuevo y de las orientaciones estéticas del día, sino también un noble concepto de la función histriónica y un alto espíritu de sacrificio. Hacer suya una idea y hacerla hasta el punto de resignarse a pasar inadvertido entre el mar encrespado de frases sonoras y actitudes marmóreas que era la escena española de entonces, es cosa de almas de primer orden. Y ese alma no desfalleció en Díaz de Mendoza a lo largo de toda su carrera artística.

Su interpretación aspiraba a dar la idea exacta de la realidad. Para lograrlo tuvo que renunciar a cuanto constituía resorte de triunfo en su época. Es decir, tuvo que renunciar a toda una técnica elaborada en lustros por maestros preclaros. Y si bien es cierto que ya en Francia, en Italia y en Inglaterra se había dibujado con trazos firmes la tendencia naturalista, no es menos cierto que Don Fernando se vió obligado a construirse su propia técnica, redescubriendo el sentido del matiz y el claroscuro perdido en largos años de exaltación romántica. Junto a María Guerrero—la trágica genial—Díaz de Mendoza libró rudas batallas, dando pruebas de admirable tenacidad. Así le cupo a él, actor de dotes limitadas, el honor de afirmar en su país un concepto distinto de la declamación y de formar una escuela a la que pertenecen hoy, quiéranlo o no, casi todos los actores famosos de España.

Miembro de una familia distinguida—era Marqués de Fontanar—Díaz de Mendoza fué gran señor en el teatro como en la vida. Su idea del arte en general y del arte dramático en particular, se ajustaba a la filosofía de Ruskin. Pensaba, en consecuencia, que los intereses materiales del negocio teatral eran cosa de escasa monta ante las necesidades artísticas. Por eso no se detuvo ante los sacrificios económicos cuando la mise-en-scene los exigía, convencido acaso de que el favor del público inteligente los compensa siempre con largueza. Los hechos le dieron siempre la razón, porque ninguna compañía española de comedia ha ganado probablemente las sumas de dinero que ganó la Compañía Guerrero-Mendoza.

Otra gran cualidad de Don Fernando era su preocupación por enaltecer el teatro de su patria y por levantar la personalidad social del actor. Acaso a ese inextinguible anhelo suyo se deben las amarguras que sufrieron Don Fernando y Doña María en los últimos años de sus vidas. La construcción del teatro Cervantes, levantando por ellos en Buenos Aires sin reparar en gastos, llevando de España todos los materiales para que fuera en tierras de América un exponente del arte y de la industria de la antigua metrópoli, acabó con su fortuna dejándoles poco menos que en la miseria. Lo demás lo hicieron la enfermedad y los desengaños...

Don Fernando Díaz de Mendoza, lo repetimos, fué un actor de medios limitados. Eso mismo hace más grande la tarea innovadora que se impuso y que llevó a cabo y le hace más digno de admiración y de respeto.

Su aparición en la escena española marca el principio de una época. Su personalidad ha dejado en los artistas jóvenes de hoy una huella perceptible. No podrán prescindir nunca de su nombre quienes hagan la historia del teatro castellano.

R. S. S.

GACETILLAS

CIRCO SANTOS Y ARTIGAS

¡Jueves 6 de Noviembre! He aquí la fecha que todos los niños de la Habana están esperando con impaciencia, ávidos de ver las maravillas de todas nacionalidades que el Circo Santos y Artigas hace desfilar por su pista en el flamante Teatro Nacional.

Dicen Santos y Artigas cuando anuncian su Circo: «CADA AÑO MEJOR»; y sabemos positivamente que este año su compañía ha de causar verdadero asombro, porque quieren justificar más que nunca su lema.

El Circo Santos y Artigas es un circo completo, desde el clásico acto ecuestre que no puede faltar en ningún circo, hasta el número de fieras, de todo hay. Ellos traen los mejores clowns en gran cantidad; alambristas, malabaristas, musicales, ciclistas, actos de vuelos, en fin todo lo que es la característica del circo, sin pretender para economizar dinero, decir que tal o cual cosa ya no se usa.

El Circo Santos y Artigas es un circo completo y ellos están dispuestos a retar a cualquier circo de América para que presente mejor programa.

2215 1d 21

PRINCIPAL DE LA COMEDIA

Perspectivas de la temporada invernal.

Con el invierno cambia por completo el panorama y nuestra vida teatral. Este cambio en cuanto al género de la comedia es importantísimo. Ya sabemos la afición de nuestro público a este género y de ahí el número considerable de «habitúes» con que cuenta el coliseo que a él se consagra exclusivamente, es decir, el Principal de la Comedia.

Con renovados bríos comenzará en breve su temporada este teatro. Temporada de arte, digna de un público, cada día más cultivado y por ello cada día más exigente. Se llevarán a escena obras que nuestro público tiene derecho a conocer, porque ya resultan clásicas en los repertorios extranjeros. Con este fin la empresa del Principal de la Comedia está mejorando considerablemente su material, bien en el orden del mobiliario y la utilería, bien en las decoraciones, francamente orientadas a la sencillez y elocuencia sintética que predominan en el teatro moderno.

Próximamente daremos a conocer el elenco completo de la nueva compañía del Principal, en la que figuran artistas notables de gran cartel.

También se publicará en breve el repertorio que se prepara para la nueva temporada.

2206 1d 21

TEATRO NACIONAL

Cambio de programa.

El programa que hoy se estrena en el Teatro Nacional se titula Yankees y Cubanos y es una combinación de espectáculos sugestivos divididos en nueve cuadros, sobresaliendo entre éstos un cuadro sevillano titulado Claveles Sevillanos, cantado y bailado por Teresita España y Elia de Granados, que con derecho propio por ser sevillanas y muy artistas hacen filigranas de arte en estos números de pura flamenquería.

Carmita Ortiz y Julio Richard los duettistas del chic y la elegancia, nos anuncian esta noche un precioso fado titulado De Mis Amores y hay otros números muy originales por Mimí Cal y Carmita Ortiz; Luis Ibérico y Sol Pinelli y el cuerpo de baile y además debuta la joven y exquisita cantante Raquel Domínguez, una de las discípulas predilectas del genial maestro cubano Ernesto Lecuona. El programa escénico termina con un cuadro neoyorkino titulado Broadway Alegre, en el cual toma parte la compañía y que ha sido puesto en escena por Luis Ibérico.

En la pantalla como de costumbre una gran película: El Amante del Desierto por el gran actor Milton Sills.

Mañana miércoles: Concurso de bailadores de rumba, admitiéndose profesionales. Hay tres premios en efectivo que se entregan a los que tengan más aplausos del público.

El día 30 termina la temporada del Ten Cents con una gran función extraordinaria y gratas sorpresas al público.

El precio siempre igual: 20 centavos entrada y luneta.

2169 1d 21

RIVIERA

Hoy: El Rey del Jazz por Paul Whiteman y John Boles.

En las tandas elegantes de hoy nuevas exhibiciones de la grandiosa producción El Rey del Jazz por Paul Whiteman, John Boles y cincuenta estrellas. Completa el programa de estas tandas un noticiario y un precioso cartón musical.

Mañana últimas exhibiciones de El Rey del Jazz, Noticiario y un cartón por Félix el Gato.

El jueves 23 en tanda de cinco y quince El Hijo de los Dioses por el gran actor Richard Barthelmess: Noticiario y variedad; y en función extraordinaria organizada por los Niños Peligrosos de la calle 23, Noticiario; Variedad; El Hijo de los Dioses por Richard Barthelmess; La Casa Tranquila, preciosa comedia interpretada por jóvenes muy conocidos; aparición de tres bailarinas rusas de fama mundial; cantos por los hermanos Boniche y una gran sorpresa para las damas.

El viernes, sábado y domingo un grandioso estreno Metro: Una dama para quererla por Vilma Banky; Tiembla y Titubea, preciosa comedia hablada en español por Stan Laurel y Oliver Hardy; un lindo cartón y un Noticiario Movietone.

En la próxima semana estreno de Revista de Revistas por un conjunto de 77 estrellas; Piernas Inquietas por Loretta Young y Douglas Fairbanks y La Casa de la Troya por Ramón Novarro y Dorothy Jordan.

Pronto: La Fuerza de Una Pasión; Buenas Noticias por Bessie Love y La Bruja o Los Tres Malditos por el malogrado actor Lon Chaney.

2185 1d 21

ALHAMBRA

No decae la animación en Alhambra, ni puede ser, porque la empresa trata de complacer a su público y le ofrece un estreno todas las semanas.

Para esta noche será la reprisse de una de las obras del pasado repertorio que alcanzó un gran éxito. Esta es Santa Panchita, obra de que es autor el ingenioso comediógrafo Federico Villoch y del inspirado maestro Anckerman, la música. Obra que ha de ser bien acogida por el público que concurre al coliseo de Consulado y Virtudes.

Para el viernes—ya lo saben nuestros lectores—se anuncia el estreno de la obra MADAME BUTERFLY, de Villoch, Pepín Rodríguez y Anckermann; y se encuentra todavía en ensayo hasta dicha fecha, para estar más seguros de su éxito.

De otros más en preparación daremos noticias oportunamente a fin de que no pierdan estos ratos que nos proporciona la empresa López y Villoch.

Para la función de esta noche se ha combinado un excelente programa:

En primera tanda PIERNAS AL AIRE.

En segunda SANTA PANCHITA.

En tercera SE SACO EL GORDO.

2761 1d 21

CINE INGLATERRA

El Templo del Cine Sonoro.

Equipo Vitaphone; la última palabra en sincronización. Oiga y vea.

Ventilación especial única en Cuba; temperatura invernal en la sala de proyecciones.

Función corrida de dos p. m. a once y media p. m. rigiendo los precios de diez centavos niños y veinte centavos mayores.

Para hoy programa especial con la comedia por Harry Lanson El Reformador y las producciones La Fiebre del Deseo regia super excelsa film First National interpretada por Billie Dove y Grant Whiters; y Amor Nunca Muere por sensacional y emocionante producción sonora interpretada por Collen Moore y Gary Cooper.

A las cinco p. m. la comedia El Reformador por Henry Landon y la superproducción excelsa de la First National interpretada por Billie Dove y Grant Whiters, La Fiebre del Deseo.

Por la noche el mismo programa de la matinee; proyectándose en último turno La Fiebre del Deseo.

Mañana Estrellados, estupenda super comedia toda hablada en español interpretada por Buster Keaton, Don Alvarado y Raquel Torres, con partes cantadas.

Viernes 24: Anna Christie, por la excelsa Greta Garbo.

Sábado 25: Sally, foto opereta toda en preciosos colores, cantada por la divina Marylin Miller.

Lunes 27: El Hijo de los Dioses por Richard Barthelmess y Constance Bennett.

2138 1d 21

LIRA

Un gran programa se ofrece hoy en el concurrido cinema de Industria y San José.

Tanto en matinée como por la noche se exhibirá el siguiente programa: LA BATALLA DE FARIS, película de sensacional argumento, interpretada por Gertrudis Lawrence; la película fué tomada en las selvas africanas de EL REY DE LA SELVA. Una comedia y una revista de asuntos mundiales.

2149 1d 21

CARTEL DEL DIA

TEATROS

ALHAMBRA.—A las 8: 8: Piernas al aire; Santa Panchita. A las 11: Se sacó el gordo.

NACIONAL.—Matinee y noche: Revista de actualidades mundiales; comedias; la revista musical Yankekes y Cubanos; El Amante del Desierto.

MARTI.—Matinee y noche: Variedades y películas.

CINEMATOGRAFOS

NORMA.—Matinee y noche: Revista de atualidades; La caída de Eva; El asesinato de Donovan; cintas cómicas.

IMPERIO.—Matinee y noche: Besos robados; La mano misteriosa; variedades.

OLIMPIC. — 8 y 30: La Rubia del Cuento. 9 y 45: Los Cautivos.

INGLATERRA.—Matinee y noche: La fiebre del deseo; El Reformador; Amor nunca muere.

VERDUN.—Matinee y noche: Revista de actualidades; El expreso relámpago; Juventud descarriada; Hombres peligrosos; Astucias femeninas.

UNIVERSAL.—Matinee y noche: Revista de actualidades mundiales; El Hombre Malo; El huérfano de la pradera; El pregonero.

RIVIERA.—Matinee y noche: Cintas cómicas; El Rey del Jazz; revista de actualidades.

CUBA.—Matinee y noche: Revista de actualidades; comedias; Cascarrabias; Sombras de Gloria.

TRIANON.—Matinee y noche: Revista de actualidades; Las desdichas del batallón; Cascarrabias.

RIVOLI.—Matinee y noche: Revista de actualidades; La Perversa; La puerta cerrada.

CAMPOAMOR.—Matinee y nocturna: Revista de actualidades; Rapazuelos; La canción de mi alma; cintas cómicas.

NEPTUNO.—Matinee y noche: El Rey del Jazz; La Dama de Shanghai; cintas cómicas.

TOSCA.—Matinee y noche: Revista de actualidades; comedias; La guerra mundial.

WILSON.—Matinee y noche: Revista de actualidades; Huye faldas; La isla misteriosa; La puerta cerrada.

RIALTO.—Matinee y noche: Revista de actualidades mundiales; Secretos del Oriente.

LIRA.—Matinee y noche: Revista de actualidades; La batalla de Paris; El rey de la selva.

MODERNO.—Matinee y noche: Cintas cómicas; Estrellados; revista de actualidades.

Gacetillas

GRAN CINE UNIVERSAL

La super residencia del Vitaphone Movietone.

El Hombre Malo, la triunfal obra toda hablada en castellano, que ha cimentado la fama de Antonio Moreno, es una de las bases de la función de hoy en este popular y concurrido gran cine de los éxitos.

Y es de asegurarse que si la empresa en anteriores funciones ha bateado de hit, en ésta lo hará de tres esquinas desde este magnífico y soberbio programa:

Revista Internacional; El huérfano de la pradera; estreno de la última producción sincronizada del malogrado actor Milson Sills en ocho actos El Pregonero; First National presenta la grandiosa joya sincronizada hablada toda en español por Antonio Moreno en nueve actos titulada El Hombre Malo.

Precios de una a seis y de seis y cuarto a once: DIEZ centavos.

2142 1d 21

TEATRO IMPERIO

Hoy se ha combinado un grandioso y selecto programa a base de escogidas películas y buenas variedades.

En la matinee se exhibirán estas selectas películas: Besos Robados por Mae Mc Avoy y La Mano Misteriosa por Gladys Hulet. La entrada sólo cuesta diez centavos.

Por la noche se repiten las mismas películas y una buena comedia; además toman parte las siguientes variedades: Margot Alvariño, soprano; Pepe Becerra, maquietista; Zoranda Gutiérrez, bailarina y Luis Godoy, pianisa concertista de la Victor.

Mañana grandioso homenaje de la French con buenas películas y muchas variedad organizado por Armando variedades.

2144 1d 21

APOLO

Hoy y mañana no habrá función para preparar el teatro para la reaparición de la Compañía argentina de Narcisín que será el jueves 23 y actuará hasta el domingo con distintas obras que serán del agrado del público. El precio será de cuarenta centavos luneta sin numerar.

Noviembre 1 y 2 Don Juan Tenorio por la Compañía Fernández Rendón. Lunetas numeradas 50 centavos.

2148 1d 21

OLIMPIC

Para hoy anuncia dos tandas el simpático cine del Vedado situado en Línea y B. En la primera que comenzará a las ocho y treinta se exhibe la divertida cinta de Glen Tryon, La Rubia del Cuento. En la tanda de las nueve y cuarenta y cinco se estrenará la más reciente producción de la adorable artista mejicana Lupe Vélez, titulada Los Cautivos.

Mañana: La Caída de Eva por Patsy Ruth Miller y Ford Sterling.

2185 1d 21

RIALTO
HOY
ESTRENO EN CUBA
Artistas Unidos presenta a
MARCELA ALBANI
secundada por el gran actor
IVAN PETROVICH
en la lujosa y maravillosa cinta

SECRETOS DE ORIENTE

GACETILLAS

CIRCO PUBILLONES EN PAYRET

Basta anunciar la fecha del debut del Gran CIRCO PUBILLONES, en el Teatro PAYRET, para que, en seguida, se note la intensa alegría que ello produce en el público.

PUBILLONES, es, por el arraigo de los años, por la fuerza de la tradición, lo que pudiéramos considerar como el espectáculo má atractivo, alegre, emocionante y único, que esperan anhelosos chicos y grandes para, cada año, expansionar su espíritu y rememorar otras épocas...

El gran CIRCO PUBILLONES, ha confirmado plenamente con sus anteriores temporadas, la seriedad de sus promesas, la calidad insuperable y organización de su Compañía.

Y el público que ha crecido oyendo decir: "La historia y el esfuerzo de PUBILLONES en Cuba, sean inigualadas, digna de aplauso y simpatía», ve y oye con cariño ese nombre tradicional, y más aún, familiar y gratamente recordado.

Así la 51a. temporada que iniciará el Gran CIRCO PUBILLONES el próximo día 7 de Noviembre en el teatro PAYRET, presentando una excelente y costosa Compañía, integrada por artistas de positiva fama, que ejecutan actos sensacionales, arriesgados ejercicios, tales como "vuelos a gran distancia con primorosas piruetas, pulsadas de mano, acrobacia, fuerza dental, ciclismo, percha, animales amaestrados, números ecuestres, y otros muchos que sucesivamente daremos a conocer, obtendrá, sin duda alguna, la má franca acogida del público, juez inflexible de los espectáculos.

Polidor, el incomparable **clown** excéntrico musical, cuya personalidad trasciende triunfalmente Europa y los Estados Unidos, y que en Cuba es ídolo de los niños, trae este año muchas sorpresas para sus pequeños amiguitos.

PUBILLONES, siempre en un plano superior a toda jactancia, se ha ganado las simpatías del público cubano, porque tiene como estandarte de triunfo: LA VERDAD.

GRAN TEATRO MODERNO

Hoy ofrece el Moderno un programa que no puede ser más atractivo: Estrellados, la gran película de Buster Keaton, hablada en español, ocupará el lugar de honor, y esta es una película que no necesita comentarios, pues el actor que nunca ríe y hace reír a los demás, realiza el mejor trabajo de su vida hablando en español en esta película.

En la tanda de las 8 y media también se presentará El Ferroviario, uno de los triunfos más grandes del malogrado actor Lon Chaney.

El programa será el siguiente:

5 y media, Revista sonora Medal; Estrellados.

8 y media, Revista sonora Medal; El Ferroviario; Estrellados.

Precios, 20 centavos; niños, 10 centavos.

El jueves se presentará por primera vez en el Moderno La Canción del Gitano, por Lawrence Tibet, el éxito mayor de la actual temporada, película que reúne todos los detalles para gustar a cualquier público.

El viernes, sábado y domingo, El Rey del Jazz, la magna película en colores, hablada en español, por Paul Whiteman, John Boles y un conjunto de estrellas, será la llamada a hacer las delicias de la concurrencia.

3054 1d 21

NEPTUNO

EL REY DEL JAZZ
Suprimidos todos los pases

Hoy en la matinée contínua de 2 a 7 p. m. se estrena en **Neptuno** el más grandioso espectáculo del cine sonoro, presentado hasta la fecha, se titula: EL REY DEL JAZZ por la famosa orquesta de **Paul Witeman** y el famoso John Boles y Laura La Plante.

Todas las escenas de esta película son presentadas habladas en Español.

Además se exhibe LA DAMA DE SHANGHAI, estreno en **Neptuno**, por Mary Nolan, y una revista Pathe.

Veinte centavos la entrada antes de las cuatro de la tarde, y 30 centavos después.

Por la noche, la función es contínua: de 8 a 11 y media. Un solo precio: Luneta: 30 centavos. A las 8 y cuarto: LA DAMA DE SHANGHAI, y a las 9 y media, el super-espectáculo todo en colores, con la presentación de todas sus escenas habladas en español, titulado: EL REY DEL JAZZ, por John Boles.

Solo dos días se exhibirá en **Neptuno** EL REY DEL JAZZ, hoy y mañana.

LA BRUJA, el sábado.

LA CANCION DEL GITANO, el jueves.

CASCARRABIAS, el viernes.

La empresa de **Neptuno** como un aliciente má en beneficio del público ha instalado en el vestímulo un refrigerador **Copeland**, adquirido en **La Casa Grande**, donde el público puede tomar agua helada, a cualquier hora del día y de la noche.

2137 1d 21

RIALTO

Secretos del Oriente.

Sigue exhibiéndose con grandioso éxito la preciosa cinta distribuída por los Artistas Unidos e interpretada admirablemente por artistas de tanto renombre como Marcela Albany e Ivan Petrovich, titulada: SECRETOS DEL ORIENTE.

El lujo desplegado en esta producción, lo maravilloso de sus paisajes y de sus soberbios escenarios, hace pensar en el inmenso capital empleado para la ocnfección de la cinta SECRETOS DEL ORIENTE.

Parece que quisieron calcar la grandiosidad y suntuosidad que ese misterioso país ofrece en las grandes solemnidades, y lo consiguieron, pues realmente, momentos hay que le parece al espectador estar trasladado a tan encantador país.

El argumento, basado en un asunto fantástico, está muy bien llevado y tiene un final admirable, pudiendo asegurarse, ser ésta una de las más costosas producciones de esta temporada.

Para muy pronto se anuncia la inauguración del más moderno de los equipos para producciones sonoras, marca Western Electric, el cual viene con los últimos adelantos en esta clase de aparatos.

Será estrenado con la maravillosa producción Fox: DEL MISMO BARRO, cinta que ha hecho furor en el Norte, y lo hará en Cuba también, por la grandiosidad de su argumento y por la magna interpretación de sus protagonistas.

2178 1d 21

TEATRO WILSON

Ventilación especial, renovación constante de la temperatura.

El mejor espectáculo por el más bajo precio.

Función corrida de 2 p. m. a 7 y de 8 y media a 11 y media p. m., rigiendo los precios de 20 centavos mayores, y 10 centavos niños.

Para hoy, regio programa especial, con la comedia hablada en español, por Charles Chase, HUYE FALDAS, y las super producciones: LA ISLA MISTERIOSA, toda en preciosos colores, con prólogo en español, interpretada por Lionel Barrymore y Lloyd Hughes; y LA PUERTA CERRADA, magistral y emocionante super excelsa producción Artistas Unidos, (sincronizada), interpretada por Roa la Rosque y Betty Bronson.

A las 5 y cuarto p. m. la comedia hablada en español, por Charles Chase, titulada: HUYE FALDAS, y la super producción toda en preciosos colores, con prólogo hablado ne español LA ISLA MISTERIOSA, interpretada por Lionel Barrymore y Lloyd Hughes.

Por la noche, el mismo programa de la matinée; proyectándose en último turno: LA ISLA MISTERIOSA.

Mañana, CASCARRABIAS, interpretada por Ernesto Vilches, Carmen Guerreo y Ramón Fereda, toda hablada en Español.

Jueves 23: LO QUE QUIEREN LOS HOMBRES, magnífica atracción sonora, interpretada por Ben Lyon, Pauline Stake y Bárbara Kent.

Viernes 24: EL HIJO DE LOS DIOSES, por Richard Barthelmes y Constance Bennett.

Sábado 25: LOS CAUTIVOS, monumental super producción, interpretada por Lupe Vélez.

Martes 28: LA PERVERSA, por Dolores del Río, Don Alvarado y Edmund Love.

2139 1d 21

TRIANON

CASCARRABIAS, la extraordinaria película hablada en español e interpretada por Ernesto Vilches, Ramón Pereda y Bary Norton, es la obra que cubre las tandas de cinco y cuarto, 8 y cuarto y nueve y cuarenta y cinco de hoy.

CASCARRABIAS obtuvo un grandioso éxito durante los cinco días que permaneció en el cartel de TRIANON, la semana pasada, debido a eso por cartas y telefonemas, las familias han solicitado nuevas exhibiciones de CASCARABIAS, para oír y admirar al gran Vilches, hablando con la naturalidad que lo hace en la pantalla de TRIANON, el teatro que cuenta con el maravilloso Vitaphone-Movietone R C A.

Mañana: LA BATALLA DE PARIS, sincronizada.

El jueves, matinée a las tres de la tarde, con LA FASCINACION DEL BARBARO, por George Bancroft, y HUERFANOS DEL DIVORCIO, por Mary Brian.

Viernes, 24 y Sábado 25: TITANES DEL AIRE, emotiva cinta con una sincronización sensacional.

El próximo domingo empiezan las tandas de las 10 de la mañana, de los domingos y días festivos. Se estrena LA FERVERSA, por Dolores del Río. Va también en las tandas elegantes.

2136 1d 21

REGINA

Cascarrabias.

Cuando una producción logra el éxito escandaloso que alcanzó la primera película del genio de la escena española, Ernesto Vilches, fuerza es repetirla muchas veces para satisfacer el anhelo de los espectadores que no se cansan de verla.

Cascarrabias es hasta ahora la película hablada en castellano que batió todos los records de exhibiciones.

Completa el programa una revista; una comedia en dos partes y El Sordomudo, bellísimo cinedrama con Ruth Cahterton.

Precios: diez centavos damas y niños hasta las cuatro de la tarde; y veinte centavos todos después de esa hora. La tertulia diez centavos.

Mañana en todos los turnos la gran película Fox toda hablada en castellano El Precio de un Beso, con José Mujica.

El viernes 24 no habrá función para poder realizar las pruebas definitivas del gran equipo Pcert Repruducer Synns; la última palabra en aparatos sonoros.

La inauguración será el sábado con monumental programa todo sincronizado por los dos sistemas.

2147 1d 21

CINE CUBA

Hoy: Cascarrabias y Sombras de Gloria.

Un programa integrado por dos grandiosas producciones habladas en castellano ofrece a su público hoy martes la empresa del cómodo y concurrido Cine Cuba. Son éstas: Cascarrabias la más notable y mejor interpretada de las películas sonoras en español, en cuyo reparto figura la personalidad egregia de Vilches secundado admirablemente por otros artistas y Sombras de Gloria, la notable y bella película que consagró a José Bohr como estrella refulgente del cine hispano.

Estas dos grandes films precedidas de una revista y una comedia en dos partes, serán exhibidas en los turnos del día, por la tarde a las cuatro y por la noche a las ocho y cuarto.

El precio único por la noche será de veinte centavos luneta.

Por la tarde diez centavos.

Mañana: La Isla de los Barcos Perdidos por Virginia Valli.

Viernes 24: El Hijo de los Dioses, por Richard Barthelmess.

Sábado 25: El Precio de un Beso por José Mojica.

2140 1d 21

TOSCA

LA GUERRA MUNDIAL

Toca su turno hoy a la producción de la UFA que lleva por título: LA GUERRA MUNDIAL, donde usted ve la movilización perfecta del ejército alemán en plena acción.

Veinte y cinco fotógrafos perecieron al filmar la película oficial durante las batallas más importantes y que se comprueba viéndola.

Detrás de elas líneas alemanas se ha impreso esta cinta imparcial y emocionante.

El orden del programa es:

1.—Revista.
2.—Comedia.
3.—La Guerra Mundial.

Luneta: 20 centavos. Niños: diez centavos. Balcón: 15 centavos.

Mañana: LA ISLA MISTERIOSA, por Lionel Barrimore.

Unica Tanda de cinco y media y 9.

21461 1d 21

CINE VERDUN

En honor de las damas.

Como es costumbre, todos los martes y jueves, se efectuará en la tarde y noche de hoy la función extraordinaria en honor de las damas y damitas, donde éstas pagan la ínfima cantidad de DIEZ centavos tanto por la tarde como por la noche y pueden ver toda la función.

Hoy y comenzándose a la una se exhibirán cintas cómicas; variedades Vitaphone ;el episodio de la serie El Expreso Relámpago y las películas Juventud descarriada por Lionel Barrimore; Hombres Peligrosos por Warner Baxter y finalmente Astucias Femeninas por Gertrude Astor.

Estas películas bellamente sincronizadas constituyen un excelente programa. Los caballeros pagarán por la tarde diez centavos; por la noche veinte centavos y los niños diez a todas horas.

Mañana un buen programa: Los incorregibles; Tiembla y Titubea por Stan Laurel y Olive Hardy; La Hermana Blanca por Lillian Gish, bellamente sincronizada, y Una dama para quererla, por Vilma Banky.

El día 24 oiga por nuestros potentísimos aparatos la sincronización del positivo adelanto cinematográfico titulado El Rey del Jazz, algo en colores sumamente extraordinario.

M.E.C.D. 2016

SOCIEDADES ESPANOLAS

La Beneficencia en "Dependientes"

La última junta celebrada por la Sección de Beneficencia de la Asociación de Dependientes del Comercio tuvo dos aspectos; uno administrativo y otro científico. En el aspecto administrativo se aprobaron las actas; los documentos de administración; los partes de movimientos de empleados ocurridos en la Casa de Salud; los informes de la Comisión de Abastos; se concedieron reglamentariamente licencias por enfermedad al distinguido doctor Alberto Chomat y a distintos empleados; se concedieron reintegros de gastos de entierros por estar debidamente informados; se acordó conceder los beneficios del Artículo 20 de los Estatutos Generales a distintos asociados también por reunir los requisitos reglamentarios y se discutió sobre mejoras y conveniencias de carácter general, tomando parte en los debates distintos señores vocales, haciéndose labor eficiente y brillante.

En la parte de la sesión que llamaríamos científica obtuvo nuevos lauros el queridísimo médico y amigo consecuente doctor Luis P. Romaguera, quien previa aprobación del señor Presidente de la Sección de Beneficencia, dió cuenta a la Junta en pleno de su misión científica social ante la Séptima Conferencia de la Unión Internacional contra la Tuberculosis que se reunió en Oslo últimamente, de cuya representación científico social le invistió el Presidente de la Asociación.

El doctor Romaguera más que dar cuenta hizo una brillante disertación científica y haciendo uso de un gráfico explicó la acción antituberculosa a desarrollar para mayor éxito en el tratamiento de aquellos asociados cuya salud lo demande. Con fácil palabra explicó el movimiento antituberculoso en que toda Europa está interesada, señaló los caminos preventivos a seguir, las sendas curativas a recorrer, el programa antituberculoso a realizar y cautivó a los oyentes por su llaneza y claridad, por la noble voluntad en sus prédicas y coronando su hermoso trabajo con una salva rotunda, unánime, cálida de aplausos de parte de la mesa, los miembros de la Sección y del público en general.

El señor Manuel Díaz Granda, quien actuaba de presidente por ausencia del presidente efectivo señor José María Coto, le dió efusivamente las gracias en nombre de la Sección y sugirió que tan brillante disertación resumen se publique en la Memoria Anual de 1930. Y entre aplausos lo acordó así la Sección de Beneficencia.

El estimado vocal señor José M. Rodríguez propuso que la Sección de Beneficencia acordare la propuesta del doctor Luis P. Romaguera para Socio de Honor de la Institución a la Junta Directiva y ésta a la Junta General de Asociados.

Y este acuerdo se tomó también por unanimidad.

Los Regionalistas del "Centro Gallego"

El Presidente, señor Narciso María Rodríguez, ruega a todos los miembros pertenecientes al Partido Regionalista del Centro Gallego, concurran a la toma de posesión de la nueva Directiva, del citado organismo, que habrá de celebrarse el miércoles próximo, a las 8 y media de la noche, en la Fábrica de "Partagás", Carlos III y Belascoaín.

El acto promete ser brillante.

Noche Deportiva en el "Centro Gallego"

Es tanto el entusiasmo que existe entre las damitas y damas por asistir a este evento social, que los organizadores han tomado el plausible acuerdo que en esta semana comiencen a circular las invitaciones para las mismas habida cuenta que son tres mil las que se han impreso, para remitirlas a otras tantas simpatizadoras de las fiestas que se realizan en el Muy Ilustre Centro.

Un magno programa bailable se está confeccionando, el cual estará a cargo de distintas orquestas y sones, entre ellas, la muy aplaudida del profesor Tata Pereira, que presentará esa noche a los amantes de la diosa danza, al campeón del Droon, un joven que hace maravillas de tal instrumento, y que será sin duda alguna la sensación de la noche.

Flores y perfumes con ellas serán delicadamente obsequiadas las damas y damitas. Igualmente será repartido un lujoso souvenir que contiene la historia deportiva del "once" galiciano, y preciosas caricaturas de sus jugadores.

En fin Una Noche Deportiva, será una fiesta interesante y plena de encantos.

¿Es Ud. Mujer?
¿Ciertos Días del Mes le son Molestos?
TOME
CARDUI
EL TÓNICO DE LA MUJER

Próximo Baile en el "Centro Balear"

El bien querido Presidente de esta Sociedad, señor Pedro Masto Vidal, en carta muy atenta nos invita al gran baile que se celebrará en los elegantes salones sociales la noche del día 25 del actual.

Comenzará a las 9 p. m. y será amenizada por excelentes orquestas.

Muchas gracias.

Fiesta Bailable de los Labristas

De excelente puede calificarse la próxima fiesta bailable que celebrará la Sociedad Rafael María de Labra el día 29 del próximo mes de Noviembre, y la que tendrá lugar en el Roof Garden del Hotel San Luis, y en cuya organización vienen laborando los integrantes todos de la Sección de Recreo, que tan acertadamente preside el señor Antonio Cabeiro.

Secundan tan brillante labor la Sección Femenina de la que es Presidenta la señorita Amalia Gil, y de la que forman parte las señoras Edna Lofts de Alcedo, Estela de Rey, y las señoritas: Teresa Eiriz, Emilia y Emma Basterrechea, Angélica y Lilia Calvelo, Esther García, Aida Dauly, María Casiano, Berta Massatty, Adolfina Gil, María Ramos, Amelia Gavira, Asunción Gavira, Carmelina Gavira y Margot Santamaría.

Las piezas bailables, estarán a cargo de las reputadas orquestas Hermanos Castro, Romeu, y el afamado sexteto Sonora Matancera.

Baleares Sport Club

Celebraron Junta General. La presidió el señor Novella y concurrieron las damas y damitas del gentil Comité.

Después de los actos de rúbrica, se leyó por el señor Secretario el Balance trimestral, arrojando un saldo a favor.

Se nombró la Comisión de Glosa para el próximo trimestre recayendo en los siguientes señores, Francisco Alemany, Jaime Terrades y Antonio Pomar.

En vista de las innumerables solicitudes de cooperar por el engrandecimiento del Club de bellas señoras y elegantes señoritas, se acordó ampliar y reorganizar el simpático Comité de Damas.

A propuesta del señor E. Alemany se acordó nombrar una nueva comisión de Recreo, Adorno y Propaganda.

Por unanimidad, fué nombrado Delegado de la Prensa, para todos los asuntos del Club, a nuestro estimado y activo amigo Miguel Planas.

Acordóse también, organizar un equipo masculino de Balompié, solicitando el ingreso en la Federación, en segunda categoría, preparándose para el campeonato venidero, siendo nombrado al entusiasta baleárico Bartolomé Pomar, Delegado del mismo, con facultades para la organización de dicho equipo.

Por último, celebrar en fecha no muy lejana, un gran festival, asegurando desde luego un ruidoso éxito, como los que tiene por costumbre tan simpática sociedad.

Unión Barcalesa

También celebraron un solemne acto los de esta sociedad; el de recibir la obra del Panteón social donde descansarán eternamente los socios que rindan su tributo a la muerte.

Asistieron a dicho acto la Directiva en pleno y también el Presidente de Honor señor Juan Rivero y el ex-Presidente señor Francisco Pensado, así como gran número de socios de ambos sexos.

Revizada la inspección del mencionado Panteón bajo la dirección técnica del Inspector General de la misma señor José Leis Hernández, se llegó a la conclusión de que dicha obra está en perfectas condiciones con arreglo a lo estipulado y por cuyo motivo se dió por recibida oficialmente por la Directiva, el Panteón consta de doce bóvedas y un osario general al centro. Próximamente se llevará a cabo la bendición del mismo y para dicho acto serán invitados los socios y la Directiva.

En el Sanatorio "Hijas de Galicia"

Ingresos:

Dolores Diéguez; Evangelina Guerra; Encarnación Fernández; Reimundo Rodríguez; Albino Caraira Gutiérrez, (menor); Consuelo Vázquez García y Alicia Martínez Rodríguez.

Altas:

Rosalía Rodríguez; Gregoria Gertrudis; Domitila Argüelles; Paula Ramoauda; Sofía Paradela; Francisca Ferreiro; María David Arbolella; Blanca Ramos; Herminia Domínguez; María Argentina Angulo; Amparo Rodríguez; Carmen González Adela Doval; Dolores Buela; Adelina Rodríguez; Filomena Cao; Mercedes Suárez; Carmen Teijeira Rodríguez; María Lago Blanco y Asunción Blanco.

Parroquia de Labio

En la última Junta General de Elecciones celebrada por estos entusiastas asturianos, fueron electos para ocupar cargo en su nueva Junta Directiva, los señores siguientes. Presidente, José Parrongo, Vice-Presidente, Francisco Roseto, segundo Vice-Presidente Angel Menéndez; Tesorero, Joaquín Fuentes; Vice-tesorero, Gumersindo Balcera, Secretario, Vicente Reigo; Vice-Secretario, José Cuervo, y vocales, José Martínez, Balbino Garrido, Manuel Blanco, Benjamín Fernández, Manuel Castro, Ramón González, Serafín Pansera; y José Rodríguez.

Y suplentes: los señores Ceferino Cuervo; Gabriel Feito Bernardino García, Faustino Rodríguez, Joaquín Peláez, y Fermín Paredes. Y Vocales natos; los señores Faustino Rodríguez, José Díaz y Manuel Cuervo.

Mañana día 22 del actual, tomarán posesión de sus cargos.

Varias Noticias de la "Asc. Canaria"

Para hoy, martes, a las nueve de la noche se halla convocada la Sección de Recreo y Adorno de la Asociación Canaria, que tratará diversos particulares, entre ellos los que se relacionan con la fiesta bailable que se propone organizar para principios de mes próximo, y de la excursión a la ciudad de Matanzas.

Mañana se reunirá la Comisión Organizadora del banquete homenaje al doctor Enrique Fortún, a fin de determinar la fecha y lugar en que el mismo tendrá efecto. Preside esta Comisión don Domingo León González y la integran los señores Juan Alvarado Moreno, doctor Tomás Felipe Camacho, Luis F. Gómez Wangüemert, Luis Salazar Hernández, Antonio Sanjuán Morales, Modesto Suárez Rodríguez y doctor Gustavo G. Duplessis.

Y también mañana, miércoles, celebrará junta ordinaria la Sección de Intereses Morales y Materiales, que tratará y resolverá importante orden del día.

LA PELICULA SOCIAL

La película Con los Ojos del Alma, editada por la Asociación Canaria, se exhibirá el domingo próximo en el teatro Martí, del pueblo de San Felipe.

Existe mucho entusiasmo en dicha localidad por admirar tan interesante film, que ha recorrido casi toda la República conquistando brillante éxito.

Juntas Directivas

"El Valle de Oro"; celebrará Junta Directiva, mañana miércoles día 22 del actual, a las 8 y media de la noche en el Centro Gallego.

Centro Gallego: la Sección de Bellas Artes, celebrará sesión, hoy martes día 21 del actual, a las 8 de la noche; la Sección de Fomento, la celebrará mañana miércoles día 22, y el jueves día 23 la celebrará la Sección de Inmigración; las tres a las 8 y media de la noche, en el Palacio Social.

Puentes de García Rodríguez: celebrará Junta General el viernes día 24 del actual, a las 8 y media de la noche, en el Centro Gallego.

HIJOS DE ROUPAR: celebrarán Junta Directiva, hoy martes 21 del actual, a las 8 y media de la noche, en el local social (Belascoain 217)

YERNES Y TAMEZA: celebrará Junta Directiva, hoy martes día 21 del actual, a las 8 y media de la noche en el Centro Asturiano.

HIJOS DE CORBELLE celebrarán Junta General Reglamentaria, hoy martes, a las 8 y media de la noche, en el Centro Gallego.

EL VALLE DE ORO: celebrarán sesión, las Secciones de Recreo y Propaganda, hoy martes día 21 del actual, a las 8 y 30 de la noche, en el Centro Gallego.

Pro Damnificados de Santo Domingo

Ayer se reunió, bajo la Presidencia del titular señor Castrillón, asistido del Secretario Manuel Malgor, la comisión nombrada por la Sección de Recreo y Adorno, para organizar este altruista acto.

Quedó ultimado el programa a ejecutar, del cual dimos unos datos preliminares, lo suficientes para dar una idea de la importancia que esta fiesta ha de tener; y prometemos publicarlo íntegro en día cercano.

Los billetes para asistir a esta velada están de venta en la Secretaría del Centro y en el Sanatorio Covadonga y por las impresiones de los vendidos serán pequeños los suntuosos salones de la institución para contener a todos los que ordenaron separar localidades.

Lo cual era justo esperarlo así dados los fines de dicha velada.

Acuerdos de Ribadeo

En Junta Directiva celebrada por el nuevo Gobierno de esta Sociedad se tomaron los siguientes acuerdos:

A propuesta del señor Presidente señor Bernardino Alonso, enviar un cordial saludo a los Cronistas de Sociedades Españolas y a la prensa en general.

Enviar besalamanos a las sociedades hermanas dándoles cuenta del cambio de gobierno habido en la Sociedad; así, como a las demás corporaciones que tienen establecidas relaciones de amistad y mercantiles con la Sociedad.

Celebrar una conferencia de carácter gratuito para los asociados y también un baile completamente gratis para los socios.

Celebrar una Junta General Extraordinaria para acordar la revisión de todos los acuerdos tomados con respecto a la modificación del Reglamento Social, y nombrar una comisión para que redacte uno nuevo que abarque de una manera completa todas las necesidades de la Sociedad y las aspiraciones del cuerpo social.

Nombrar una comisión integrada por el señor Presidente y Secretario señores Bernardino Alonso y Luis Reynante para que den cuenta en la próxima Junta Directiva del estado en que se encuentran los asuntos de la Sociedad.

Comisionar al señor Tesorero señor Jesús Díaz, para que con el Presidente y Secretario de la Sociedad se entrevisten con los Directores de la Caja de Ahorros sobre el dinero que la Sociedad tiene en ella.

Los miércoles de "Club Tenerife"

Los componentes de la Comisión de Gobierno de este club, siguen laborando por engrandecerlo con la cooperación del simpático Comité de Damas, que preside la señorita Candelaria Rodríguez, secundada por sus dignísimas compañeras, que tantas pruebas de entusiasmo y laboriosidad han demostrado en los tan celebrados miércoles bailables, atrayendo un conjunto de juventud dispuestas a llevar al club Tenerife a una máxima altura.

La próxima reunión que se celebrará el miércoles, se verá una vez más animada por las componentes del Comité y algunas otras señoritas que vienen a engrosar las filas de dicha organización. Se acordará prestar la mayor cooperación a los distintos actos que la Sección de Arte y Recreo que preside el señor Ernesto Cabrera Bayol, acordó llevar a efecto en sus salones sociales y en los jardines de La Tropical; el primero será un grandioso baile de pensión en el Club amenizado por un renombrado Jazz Band y un reputado Sexteto.

HABANERAS

(Viene de la Página SIETE)

CONCIERTO—DOMINICIS

EDELMIRA ZAYAS DE VILAR

Próxima una fiesta.
Gran fiesta artística.
Es la que por iniciativa del crítico teatral de **El País**, señor Franco Varona, viene organizándose en honor del notable tenor cubano Paco Fernández Dominicis.
La representación del tercer acto de **La Traviata**, cantado en carácter, será uno de los números del programa.
Tomará parte, encarnando el papel de la protagonista, la señora Edelmira Zayas de Vilar.
Bella dama.
Airosa, gentilísima.
Será esta fiesta una de las más interesantes entre cuantas están concertadas para el mes de noviembre.
Grande la demanda de localidades, ya palcos, ya lunetas.
Será un éxito.
En toda la línea.

EN LA CLINICA DE CASUSO

Linda bebita.
En la gloria de un hogar.
Hogar de los jóvenes y felices esposos Antonio Casuso y Carmela Silverio.
Vino al mundo el sábado, con toda felicidad, en la Clínica de Casuso.
Hará pareja con María Elisa.
La hermanita mayor.
Inmensa la alegría de que se sienten poseídos esos padres con el advenimiento de la monísima niña.
¡Mi felicitación!

DE VUELTA

Distinguida viajera.
Procedente de Nueva York.
Llegó el domingo, a bordo del vapor **Manuel Arnús**, la señora Berta Puig de Diamante, acompañándola sus tres hijos.
Viene a pasar una temporada con familiares queridos residentes en la Víbora.
Reciba mi saludo.
De afectuosa bienvenida.

ALUMNAS DE BLANCK

Transferido.
Un gran concierto.
Es el de la Asociación de las Antiguas Alumnas de Blanck que debía celebrarse el sábado próximo.
Ha sido aplazado en señal de duelo por la sensible muerte de la señora María Teresa García Montes de Giberga.
Será en noviembre.
En la primera decena.

(Continúa en la Página ONCE)

MUSICA Y MUSICOS

APUNTES

Amablemente invitados por el maestro Carlos Vallés tuvimos oportunidad de presenciar, en la tarde del domingo pasado, una excelente demostración del sistema que sigue para la formación de masas corales, labor ímproba en la que está desinteresadamente empeñado desde hace varios años.

En nuestros círculos artísticos, si no se conoce bien de cerca, por lo menos se ha oído mencionar la meritísima agrupación que dirige el maestro Vallés bajo el título de «Schola Cantorum».

Tal vez no se haya concedido la importancia que la finalidad de esta ardua empresa tiene, más, no por eso ha cesado el entusiasmo de su director y, por el contrario, después de algún tiempo de involuntario alejamiento de las actividades de esta asociación, encontramos, al presenciar la demostración ofrecida, que los empeños del maestro Vallés deben ser tenidos en cuenta por nuestras autoridades pedagógicas.

Es ciertamente, un paso de avance, la atención prestada a la obra de la «Schola Cantorum» por el que fué Secretario de Instrucción Pública, difunto General Alemán. Por él alcanzó la naciente institución, permiso para actuar, por la noche, en las aulas de la Escuela número 4. En la actualidad, el auge adquirido por la «Schola Cantorum» requiere un local de mayor amplitud para dar cabida a sus numerosos componentes. ¿No podría el Honorable señor Secretario de Instrucción Pública conceder a esta sociedad coral, por ejemplo, el amplio salón donde estuvo la Superintendencia de Escuelas que en la actualidad, entendemos, se encuentra desocupado? El doctor Averhoff contribuiría loablemente al mejoramiento de una obra cultural que merece ser patrocinada oficialmente.

Va siendo hora que nuestras autoridades se den cuenta de la importancia de la música, implantando su enseñanza en las escuelas públicas. Los Estados Unidos dan el ejemplo, con espléndidos resultados. La enseñanza de la música es necesaria en las escuelas, no para que de ellas salgan grandes músicos, aunque pudiera ser que se descubriesen algunos; es necesaria porque la música influye notablemente, no sólo en el gusto, sino en los sentimientos, refinándolos, dulcificándolos y elevándolos sobre las infinitas miserias de la vida; es necesaria, porque contribuye al mejor desarrollo físico. Eminencias médicas aconsejan el estudio del canto a toda persona, tenga poca o mucha voz, no con finalidad artística, sino como necesidad fisiológica.

Su conveniencia en las escuelas, es fácil de comprender, como lo sería también la institución del Kindergarten Musical, excelente preparación para el niño que al llegar el momento de ser iniciado en el canto, poseería sólidos y amplios conocimientos musicales, inclusive el de ser buen solfista.

La implantación de masas corales en las escuelas públicas redundaría no sólo en beneficio del arte musical en Cuba, sino que probablemente serviría a muchos, económicamente.

Una de las dificultades con que tropiezan las compañías de ópera cuando nos visitan es la de encontrar en nuestro medio coristas aptos que puedan servirles y ahorrarles unos cuantos pesos. Apenas consiguen media docena y la otra docena y media tienen que «importarlos» con grandes sacrificios económicos y poco resultado artístico.

La obra de la «Schola Cantorum» de realizarse, como esperamos, es una obra admirable y muy necesaria para el Arte en Cuba.

El domingo cantaron uno de los coros de «Tannhauser», no con las palabras sino solfeando las notas, lo cual, a nuestro modesto parecer es un sistema práctico y muy eficaz. Después entonaron «a capella» un arreglo del maestro Vallés de la bonita canción «Oh Promise Me» de Reginald de Koven, compositor americano, con letra en español de Oscar Lombardo. Se les aplaudió muy sinceramente y en realidad merecieron todos el aplauso.

La distinguida poetisa señora Romani de Esquerro, leyó unas cuartillas laudatorias de la labor que realiza el Mtro. Vallés, escritas por el notable musicólogo señor Francisco Esquerro, que recibieron el beneplácito de la numerosa concurrencia.

Recitó bellas poesías la señorita Aida Cuéllar, discípula del señor Boquet, profesor de Declamación, que también ofrece sus clases a los miembros de la «Schola Cantorum». En suma una tarde agradable en la que fué fácil aquilatar el mérito, el desinterés y el entusiasmo que ponen en la realización de su ideal, el maestros Carlos Vallés y sus colaboradores, entre ellos el maestro Herriman, vocalista vienés, a cuyo cuidado está la impostación de las voces.

El doctor Oswaldo Valdés de la Paz, miembro caracterizado de la Junta de Educación, presidió el acto, mostrando, en breves, pero elocuentes palabras, su admiración por la labor del maestro Vallés a la que espontáneamente ofreció apoyo incondicional. Que merece por lo que significa para nuestra cultura artística y por el entusiasmo de su iniciador.

N. B.

COMPAÑIA DEL PACIFICO
(The Pacific Steam Navigation Company)
VAPORES CORREOS INGLESES
El magnífico trasatlántico de 25.500 toneladas de desplazamiento
"ORCOMA"
Saldrá de LA HABANA el día 28 DE OCTUBRE, admitiendo pasajeros de todas las clases para VIGO, LA CORUÑA y SANTANDER, LA ROCHELLE-PALLICE, PLYMOUTH y LIVERPOOL.
Estabilidad, Confort, Rapidez y Seguridad
GRANDES FIESTAS DURANTE LA TRAVESIA
TERCERA SUPERIOR, fumador, salón de conversación y de música, magnífico comedor, opción al pasajero de escoger su camarote, marcándose en el billete de pasaje.
SERVICIO DE VAPORES A
España, Francia, Inglaterra, Perú, Chile, Argentina, Uruguay Brasil, Colombia, Venezuela, Guatemala, Costa Rica, Nicaragua Salvador, Honduras, Ecuador, Bermudas, New York.
PROXIMAS SALIDAS

A Europa (Vigo, Coruña, Santander, La Pallice, La Rochelle, Liverpool)		A Centro y Sur de América	
ORCOMA	28 Octubre	ORDUÑA	19 Octubre
ORITA	14 Noviembre	OROPESA	2 Noviembre
ORDUÑA	3 Diciembre	ESSEQUIBO	5 Noviembre
OROPESA	17 Diciembre	ORBITA	16 Noviembre
ORBITA	31 Diciembre	OROYA	30 Noviembre

A NEW YORK
Ida $70.00 e Ida y Vuelta $110.00 por vapor y regresando por F. C. vía Key West, $130.00.
Vapores ESSEQUIBO, 21 Octubre y EBRO, 18 de Noviembre.
Para informes generales, reservaciones, fletes, etc.
AGENTES GENERALES:
DUSSAQ Co. Ltd.
PALACIO DEL CENTRO ASTURIANO
Teléfonos: A-6540 y A-7218.—Habana.

VAPORES CORREOS
Compañía de la Trasatlántica Española
SERVICIOS REGULARES DE PASAJE, CARGA Y CORRESPONDENCIA.
LINEA RAPIDA PARA NUEVA YORK Y NORTE DE ESPAÑA
Próximas Salidas (cada 26 días)

PARA VERACRUZ (48 horas de viaje.)		PARA NEW YORK, VIGO, CORUÑA, GIJON, SANTANDER Y BILBAO	
"Alfonso XIII"	21 Oct.	"Alfonso XIII"	28 Oct.
"C. Colón"	16 Nov.	"C. Colón"	23 Nov.
"Alfonso XIII"	12 Dic.	"Alfonso XIII"	19 Dic.
"C. Colón"	7 Ene.	"C. Colón"	14 Ene.

LINEA PARA NUEVA YORK, CADIZ Y BARCELONA
Próximas Salidas:

"Manuel Arnús"	20 Oct.	"Magallanes"	11 Dic.
"Manuel Calvo"	4 Nov.	"Antonio López"	26 Dic.
"Marqués de Comillas"	15 Nov.	"Buenos Aires"	5 Ene.

Magníficas cámaras. Amplios comedores y camarotes para pasajeros de tercera clase. Excelentes comidas con vinos.
Para más informes, dirigirse a:
MANUEL OTADUY
AGENTE GENERAL
Palacio Lonja, Teléfonos A 6588 y A 7900. Apartado 707. Habana.

Warner
STUDIO
retratos de arte
o'reilly 114
m.1256

LA ISLA DE CUBA
LA CASA MAS POPULAR — MONTE 55 y 57 — LA QUE MAS BARATO VENDE

SEDAS
en Color Entero
en una gran variedad de colores de moda y los más bellos estampados

Usted no se perdonaría nunca el dejar de examinar la preciosa colección de sedas que hemos estado recibiendo durante los últimos días para la presente temporada.

Son los colores que han lanzado los principales dictadores de los grandes centros de la moda y que se ofrecen a los precios más atractivos
en nuestras mesas de la planta baja

CANTON FAILLE
Entre la bella gama de colores están incluídos el MANILA BROWN: carmelita.... CRICKET GREEN: verde oscuro.... RUBI TONE: rojo rubí.... WINETONE: rojo vino.... INDEPENDENCE BLUE: azul zafiro profundo.... y NEGRO.
Los colores que harán más sensación

CREPE de SEDA, BROCADO
en los mismos tonos y motivos originalísimos en colores.... obra menudita, en
CARMELITA.... VERDE OSCURO
ROJO RUBI.... y AZUL ZAFIRO
con bellas combinaciones de naranjo y oro
—la última creación del gran París

En telas mixtas, de lana y seda, estamos ofreciendo el mejor surtido que ha llegado a la Habana, y usted puede obtenerlas a los precios más reducidos
entre las mesas de la planta baja

EMPRESA NAVIERA DE CUBA S. A.

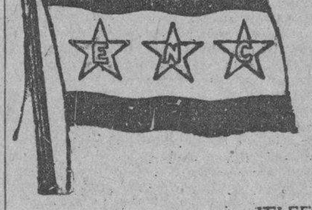

APARTADO NUMERO 1641.
Dirección telegráfica:
EMPRENAVE
Claves en uso:
A. B. C. 4a. y 5a. Edición.
Western Union.
SAN PEDRO NUM. 6.—HABANA
Walkins and Apendix.

TELEFONOS:
A-6236 Pasajes y Fletes.
A3-5315 Información General.
A-4730 Departamento de Tráfico.
A-3966 Almacén.
M-3896 Primer Espigón de Paula.
A-5634 Tercer Espigón de Paula.

VAPORES EN SERVICIO
Presidente Machado, Santiago de Cuba, Gibara, Habana, Baracoa, Las Rápido Cienfuegos, Manzanillo, Joaquín Godoy, Eusebio Coterillo.

PUERTOS DE ESCALA
COSTA NORTE
Caibarién, Nuevitas, Puerto Tarafa, Manatí (Victoria de las Tunas), Puerto Padre, Chaparra, (Holguín, Velasco y Bocas), Vita, Banes, Mayarí, Antilla, Preston, Sagua de Tánamo, (Cayo Mambí), Baracoa, Guantánamo y Santiago de Cuba.
COSTA SUR
Cienfuegos, Casilda, Tunas de Zaza, Santa Cruz del Sur, Manopla, Guayabal, Manzanillo, Campechuela, Media Luna, Niquero, Ensenada de Mora y Santiago de Cuba.
COSTA NORTE DE VUELTA ABAJO
Bahía Honda, Río Blanco, Berracos, Puerto Esperanza, Santa Lucía Villas, Guantánamo, Julián Alonso, Antolín del Collado, La Fe, Caibarién, (Minas de Matahambre), Río del Medio, Arroyos de Mantua y La Fe.
PUERTO RICO
Kingston.
JAMAICA
San Juan, Ponce, Mayagüez y Aguadilla.
REPUBLICA DOMINICANA
Santo Domingo, San Pedro de Macoris y Puerto Plata.
HAITI
Aux-Cayes y Port au Prince.

Suscríbase al DIARIO DE LA MARINA

M.E.C.D. 2016

El Presidente Enviará al Congreso un...

(Continuación de la pág. PRIMERA.)

que como patrono ha procurado en todo tiempo ofrecerles cuantas ventajas le han sido posibles, y también que en su juventud, como Alcalde Municipal de Santa Clara, apenas terminada la Guerra de Independencia, después como Secretario de Gobernación y ahora como Presidente de la República, ha tenido las mejores simpatías para los problemas obreros, aunque a veces la necesidad de cumplir con su deber lo coloque en desacuerdo con algunas de sus pretensiones o procedimientos.

Al efecto mencionó a sus visitantes numerosos casos concretos en demostración de tales asertos, explicándoles que ello se debe no sólo a que es un hombre surgido de abajo para arriba, con hondas raíces en las clases obreras, entre las cuales se inició su vida, sino también al convencimiento de que la felicidad de Cuba depende en gran parte del bienestar económico, de la cultura y el desarrollo social de sus obreros, que pueden conseguirse merced a una organización constructiva, si ésta se inspira a la vez en fines de mejoramiento colectivo y de intenso patriotismo.

SOBRE LAS EXPULSIONES

En relación con las expulsiones de extranjeros indeseables hízoles notar que de ningún modo puede un Gobierno celoso de sus deberes comprometerse a no realizarlas, ya que es el arma de que dispone para evitar a la sociedad la presencia de elementos perturbadores y desarraigados del país que toman por escenario de sus actividades ilícitas, según lo demuestra el hecho cierto de que los Gobiernos de todos los países ejercitan ese derecho, aún aquellos donde las clases obreras ejercen influencia preponderante o alcanzan el Poder; pero, en cambio, refiriéndose a los casos concretos que los peticionarios consignaron en su «Memorándum» ofrecióles ordenar la inmediata libertad de cuantos no estén sujetos a procedimientos judiciales. En cuanto a éstos nada puede hacer, toda vez que el Poder Judicial de Cuba actúa con absoluta independencia y el Poder Ejecutivo se limita a cumplir sus resoluciones.

TODOS LOS OBREROS SON IGUALES

Les explicó que para él no existe diferencia entre obreros cubanos y obreros extranjeros, cuando proceden lícitamente, y destacó que cuando se trata de expulsiones pesa en su ánimo de modo extraordinario la circunstancia de que el expulsado pueda haber constituído un hogar cubano, con esposa e hijos cubanos, hasta el punto de moverlo muchas veces a olvidar las necesidades sociales para dar paso a la piedad; y con ese motivo, por lo mismo que sus visitantes invocaban también sentimientos de cordialidad cubana y de compasión para las esposas e hijos de algunos presuntos expulsados, le rogó que fueran ellos los guías y consejeros de los equivocados a fin de evitar la necesidad dolorosa de adoptar esa clase de medidas. En algún caso, dijo, el error puede ser del Gobierno, pero ustedes saben que en otros no sucede así.

SU AYUDA

Insistió en su firme propósito de ayudar a los obreros en su obra de mejoramiento citándoles el caso de los Ferroviarios a quienes ha procurado auxiliar en cuanto ha podido y advirtiendo a los peticionarios que sentíase igualmente dispuesto a contraer con ellos otro compromiso análogo de mutua cooperación, ya que si el Gobierno puede hacer mucho por el bienestar de las clases proletarias también éstas están en condiciones de prestar servicios excepcionales a la causa del orden y al bienestar de todo el país, que constituyen el interés del Gobierno.

EL DERECHO A LA HUELGA

Respecto al derecho de huelga explicó que nadie pretendía desconocerlo, prometiendo enviar un Mensaje al Congreso si era necesario para que resulte mejor protegido, aunque sin olvidar que se trata de la huelga pacífica y de verdadera finalidad obrera. Las clases proletarias deben convencerse de que es la estrecha cooperación entre sus componentes la llamada a garantizarles el éxito de sus aspiraciones, cuando son justas; pues muchas veces la falta de recursos, como consecuencia de no existir esa cooperación durante los tiempos favorables, es la causa de que se precipiten por caminos de violencia como único factor para imponer sus peticiones, creándole así al Gobierno la necesidad de actuar. Los obreros tienen grandes derechos, es verdad, pero no deben olvidar nunca que también tienen deberes.

UNA COMISION DE ESTUDIO

Abundando en esas ideas los exhortó a que visitaran Palacio siempre que quisieran, para decirle la verdad, única cosa que pide tanto a los obreros como a la prensa y al país en general, porque la mentira es siempre malsana, lo mismo cuando llega hasta el gobernante para torcer el rumbo de su política o influir en sus decisiones, que cuando se dice al público o a las clases obreras para envenenar la conciencia social, y terminó diciendo que, concedido aquello que de momento podía otorgar por corresponder a sus facultades, para los demás extremos de las peticiones formuladas era lo mejor nombrar una comisión, compuesta por un Delegado del señor Presidente, otro de la Secretaría de Agricultura, otro de la Secretaría de Gobernación y tres Delegados de los obreros, designando inmediatamente como su representante personal al Dr. Tomás Felipe Camacho, Abogado Consultor de la Presidencia, en demostración de que desea que dicho organismo se constituya y funcione sin pérdida de tiempo para ir resolviendo cada caso en el sentido que proceda, con la mayor rapidez posible.

VUELVE A HABLAR SANTANA

El señor Santana, quien a nombre de todos los presentes había explicado el objeto de la visita y las aspiraciones ed sus colectividades, señaló la satisfacción con que habían oído al señor Presidente, hizo constar que sus gestiones no guardan relación de ninguna clase con ningona actividad política, y en nombre de sus compañeros expresó su agradecimiento también al señor Jefe de la Policía Nacional, comandante Carrerá, por su feliz iniciativa de procurarles la entrevista con el Jefe del Estado para exponer a éste directamente sus deseos.

Durante la visita distintos obreros hicieron uso de la palabra a fin de formular peticiones o consignar sus puntos de vista, obteniendo del señor Presidente inmediata atención a sus palabras, por lo cual algunos de ellos señalaron que la reunión prometía ser de fecundas consecuencias para el bienestar de las clases obreras.

DESIGNADO EL DELEGADO DE AGRICULTURA

Apena terminada la reunión, el general Molinet dijo a los reporters que el señor Alfredo León, Jefe de la Sección de Inmigración, Colonización y Trabajo de la Secretaría de Agricultura, había sido designado para formar parte de la comisión que estudiará las peticiones de los obreros.

LOS OBREROS DETENIDOS

He aquí la lista de los obreros que se encontraban detenidos sin estar sujetos a proceso, y cuya libertad ordenó el Presidente Machado:

Benigno Fraga Pitea, detenido desde el 1o. de mayo; Arturo Longo, detenido desde el 1o. el mayo; Ramón Gómez Cerantes, detenido desde el mes de julio; Samuel Lober, detenido desde el mes de agosto; Ramón Gómez, detenido desde el mes de agosto; Manuel Cotoño Valdés, excluído de fianza.

EN LOS CENTROS OBREROS

Rápidamente circuló por los centros obreros la buena acogida dispensada por el General Machado a sus representantes y la grata noticia de que estaba dispuesto a hacer todo lo posible por atenderles en sus aspiraciones, resolviéndoles favorablemente todos los problemas que de él dependieran.

LOS OBREROS DESIGNARON SU COMISION

Para integrar la comisión que estudiará y resolverá aquellos problemas que no son potestativos del Presidente, los obreros designaron en el acto sus tres Delegados, recayendo el nombramiento en los señores José Fariñas, Ignacio González y Lucas Pino, pertenecientes el primero, al Sindicato de Motoristas y Conductores, el segundo al Sindicato Metalúrgico, y el tercero a la Federación Nacional de Torcedores.

OTROS OBREROS PROMETEN VOLVER HOY A PALACIO

El señor Arévalo, Secretario de la Federación Cubana del Trabajo, informó a los periodistas, que una comisión de dicha entidad, se proponía visitar hoy al Presidente Machado, para cambiar impresiones sobre asuntos de interés para los gremios que integran dicha institución.

LOS PROBLEMAS DDL TRABAJO EN GOBERNACION

Interrogado ayer por los «reporters», el Secretario de Gobernación acerca de los problemas obreros, informó que, habiendo conferenciado sobre ese particular con el Jefe del Estado, éste había convenido en que la rehabilitación de los Gremios, en cuanto dependiera de la Administración, sería estudiada con detenimiento, previa solicitud de datos al Gobierno Provincial, por el propio General Delgado. Desde luego tal cosa no reza con las clausuras dispuestas por Autoridades judiciales.

En cuanto a los expedientes de algunos trabajadores acusados, el Secretario prometió, de acuerdo con instrucciones recibidas del Presidente de la República, estudiarlos cuanto antes, a fin de que, en todos los casos en que la equidad lo aconseje, esos obreros sean puestos inmediatamente en libertad.

No dijo más el Secretario.

Por la tarde se nos informó que aun no había sido designada la persona que actuará como Delegado del Gobierno en la Comisión de Inteligencia que, según lo acordado por las representaciones obreras y el Jefe del Estado, deberá estudiar y resolver todos los problemas de los trabajadores.

Aumentan la Fianza

(Continuación de la pág. PRIMERA.)

ra, así como Francisco Peña, el intérprete entre Losada y el detective «Mike».

El Juez Dr. Carrillo de Albornoz efectuó ayer tarde un careo entre Losada y Francisco Alvarez, conocido por «El hombre de la patilla», vecino de Basarrate y San Rafael, lugar donde se soldó la lata que contenía el opio y que fué embarcada en dicha goleta. En el careo sostuvieron ambos su inocencia.

En vista de los informes suministrados por las autoridades federales de Tampa con respecto a ese contrabando, el doctor Carrillo de Albornoz, aumentó a $2,000,00 la fianza de $500.00 que tenía prestada Francisco Peña.

Es muy posible que a los demás también les sea aumentada la fianza.

Una de las cartas enviadas por las autoridades americanas a Calvo comprueba que Losada escribía a otro detective americano hablándole sobre el contrabando. Dicho detective, cuyas generales ignoramos, llegará en la mañana de hoy a esta capital.

El Juez Dr. Carrillo de Albornoz recibió también la documentación oficial que de los Estados Unidos se enviara a la Secretaría de Estado, donde consta el procesamiento de los tripulantes de la «Carmina», así como que continúan recluídos en la Cárcel de Tampa. Pronto mandará también un extenso y documentado informe donde hacen relación completa de la forma en que se llevó a cabo el contrabando.

Se Afirma que...

(Continuación de la pág. PRIMERA.)

del Instituto, formó un ligero alboroto, penetrando en la Escuela. Fueron desalojados por la policía, sin ocurrir novedad alguna.

INSTITUTOS

Pinar del Río: Buena asistencia. Sólo faltaron pocos que remitieron certificados médicos.

Matanzas, Santa Clara y Camagüey: asistencia completa.

Oriente: Concurrió un cincuenta por ciento de los alumnos. Completa tranquilidad.

El señor secretario de Instrucción Pública, al conocer estos datos oficiales, felicitó telegráficamente a los directores y profesorado de dichos Centros haciendo extensiva la felicitación a sus alumnos.

LOS FERROCARRILEROS DE CAMAGUEY APOYAN A LAS SOMBRERERAS

CAMAGUEY, octubre 20. DIARIO. Habana.—Los ferrocarrileros camagüeyanos que integran la Sociedad Unión, han acordado secundar el boycot contra las fábricas de sombreros de esa capital, bridándose para pintar con aluminio los sombreros de las personas que deseen sumarse al movimiento que desarrollan, solidarizándose con los obreros capitalinos de este ramo que están en huelga.

Ya han nombrado delegados y comisiones que se dedicarán al referido trabajo de pintar gratis los sombreros de cuantos lo deseen.

LUACES, Corresponsal.

POR MI HONOR DE MILITAR Y POR MI SANTA...

(Continuación de la pág. PRIMERA.)

TESTIGOS DE EXCEPCION

Y de ese sumario yo no quiero tomar más que cinco testigos y no de aquellos que puedan señalarse como de descargo: la madre, la viuda y los cuatro hermanos de Victoriano Pérez Aquino. (Son seis, no cinco como dice el Dr. Reyes). Y los cito, porque ellos, aunque anonadados por el dolor, no han sido invadidos por el veneno de la pasión, no han caído en el dolo de la falsa acusación y nada han dicho que pueda perjudicar al soldado García. Así, Bienvenida Pérez que declara a fojas de una a seis; la viuda que lo hace a fojas 36, la madre que también declara, no aportan dato alguno que pueda considerarse perjudicial para mi defendido. Testigos tan respetables como René de Armas y Octavio Valdés, cuya solvencia moral es indudable, tampoco aportan dato concreto alguno contra García, contra «Peligro», llamémosle así y tanto en el sumario como en el juicio, dicen siempre lo mismo, con una plena y honrada convicción. El mismo Mario Lima que se ha mostrado testigo de cargo, es amigo y compañero de Pérez Aquino, va con él en el viaje de ida a la Habana y en todo el trayecto no ve al procesado por ninguna parte. Nadie, nadie ha podido decir aquí que José García fué el que mató a Chano; nadie en cuya deposición clara, terminante, sin contradicciones y desprovista de pasión, pueda basar el Tribunal un veredicto condenatorio. Por eso, como nada podían decir los testigos porque nada vieron, es que se cayó en la insistencia de preguntarles «qué habían oído» y qué decía «el rumor público» para hacer la ficción de una opinión pública respetable, numerosa, unánime, en acusar al soldado García de la comisión del delito.

HAY ALGO TURBIO

Pero parte de esa opinión pública ha sentido remordimientos y así ha surgido la carta que se colocó donde pudiera encontrarla la policía, en la cual se asegura que aunque se acusa a Peligro», es inocente del crimen cometido. Todo esto indica que hay algo turbio en el fondo, que hay una trama urdida para perder a este hombre.

Se ha hablado de las polainas que ostenta el acusado. No es favor, querido compañero de la acusación particular; no es signo de favor, ni de protección, ni de halago; es, sencillamente, uniformidad; la uniformidad que han de guardar los miembros del Ejército mientras pertenezcan a él y así, mientras García no sea expulsado, ostentará las polainas y demás detalles del uniforme militar.

Pasemos a otro aspecto. No hay acusación concreta en los primeros momentos y si es cierto que la policía busca a García, es porque sus señas coinciden con las de la persona acusada y por eso es que los policías se fijan en si estuvo o no en el parque y a qué hora.

Se ha querido cambiar el sentido de la palabra «útil» aplicada a este hombre. Es cierto que lo era: por su oficio, por su seriedad, por su disciplina; pero no era indispensable ni aún necesario. No hay nadie indispensable en la vida. Igual tergiversación se ha querido dar a la palabra «Confianza». La única que se tenía en García, es la que inspira un hombre que cumple con sus deberes y se hace digno del uniforme que viste. Inspiraba confianza porque se atenía al cumplimiento de los deberes que le imponía su juramento militar.

ERROR DE TIEMPO

Hay un error en la hora que señala la acusación como aquella en que García salió de Mazorra. Dice que a las siete y media y es a esa hora cuando éste parte, no de Mazorra, sino de General Machado. Hay más errores de hora. Un testigo asegura que estaba en General Machado a las nueve y media y a esa misma hora estaba—según el testigo «puntal» de los hechos—cometiendo el asesinato.

Ocupémonos del famoso reconocimiento en el Juzgado de Santiago. Yo me uno a los elogios tributados a aquel juez, pero dudo de esta diligencia que consta a fojas 30. El procedimiento empleado es irregular. García acude al Juzgado requerido telefónicamente por el juez, «para declarar». Se le hace sentar en el despacho del Secretario y de ahí surge el famoso reconocimiento por la espalda que hace Fernández Peña. Y esa diligencia no aparece firmada por el procesado, lo cual le da un indudable viso de nulidad. Esa prueba no puede tener, no debe tener eficacia.

EL TESTIGO «PUNTAL»

Veamos la declaración de Fernández Peña. Ese testigo excepcional, monumental, «puntal» de la acusación, declara cinco veces en el sumario. La primera dice que sólo se fijó en la figura física del autor, en su atlética configuración y en el traje blanco; la segunda, el día 23, a fojas 8, ratifica su declaración anterior y no tiene sospechas de nadie; la tercera, el día del famoso reconocimiento del procesado vuelto de espaldas; la cuarta, el día que reconoce la ropa, aunque niega que sea la camisa que se le pone de manifiesto, la que vestía el acusado y, en este extremo, aunque acepto la versión del representante del Ministerio Público sobre el cambiante de los colores por la distinta luz, rechazo la parte que se refiere al fondo blanco de la camisa, porque lo blanco es blanco a la luz solar igual que al reflejo de la luz artificial. Así pues, la cuarta vez que declara, Fernández Peña no reconoce la camisa y la quinta vez que depone, sí la reconoce.

UN APODO FATAL

¡Cuántas contradicciones y qué modo de mentir! ¡Qué deseo de hundir en el abismo a este hombre que no tiene más delito que su sobrenombre fatal que lo presenta como un ser terrible y peligroso, cuando nadie ha podido concretar un hecho cierto para demostrar esa peligrosidad!

Fernández Peña no ha podido localizar en la fotografía que le he mostrado, el famoso árbol tras el cual dice que vió escondido a García. El árbol resulta, como todo lo demás, una creación de su fantasía!

La guagua fatídica—no aquella en que se cometió el crimen—sino la número 23, nos da oportunidad de escuchar las declaraciones de Bulnes que dice que no sabe, que no conoce lsa personas que le montaron de Santiago de las Vegas a General Machado. En ese viaje dicen que montó García; el ómnibus salió de San Antonio de las Vegas a las 9 y 15 y ni el chauffeur ni el conductor vieron a García en el mismo. Está pues demostrado que no subió a ella.

LOS COMPAÑEROS SON LOS QUE ACUSAN

El día 22 ocurrió el crimen y en seguida—dicen—el rumor público acusa a García. No es el rumor público. Son los compañeros del occiso que se manifiestan en una actitud de errónea solidaridad: son los chauffeurs de «La Aliada» quienes forman esa atmósfera y acusan a García. Ellos encienden la chispa, propalan las especies y aprovechan la oportunidad para perjudicar a este hombre. Está probado que García estaba en Gral. Machado a las nueve y media: lo ha dicho un testigo de cargo, Alfonso, que confiesa que detuvo su ómnibus en ese pueblo a la hora señalada; y es Victor Mederos, el chauffeur que lo conduce de Gral. Machado a Mazorra, partiendo de aquél a las nueve y media.

Se ha señalado también el hecho de que García detenía las «guaguas» las miraba y las mandaba seguir. Si aceptamos como buenas esas declaraciones, tendremos que aceptar también que García es como Dios y está en todas partes. Véase si no: el chauffeur Urioste asegura que fué detenido por García antes de llegar a la línea del ferrocarril en Gral. Machado a las OCHO EN PUNTO de la noche y el chauffeur Colón declara que lo detuvo dentro del pueblo a la misma hora. ¿Cómo podía estar en esos dos lugares al mismo tiempo? Y yo no soy el que habla, es el sumario.

Mientras los chauffeurs acusan, los conductores, con excepción de Fernández Peña, son más conscientes y así tenemos a Justo Méndez conductor del vehículo de Urioste, no vió el detalle que éste señala. Claudio Rodríguez, testigo de cargo, garantiza que García estaba en General Machado a las nueve de la noche y los dos policías de Santiago de las Vegas, un policía nacional y el soldado Argenter, han demostrado que a esa hora estaba en el Parque de Santiago de las Vegas. Toda la prueba es como esa, deleznable y endeble.

EL MIEDO DE LA VERDAD

Manuel Iglesias y Carlos de Armas declaran a fojas 32 y 33 que no pueden asegurar que el procesado sea el hombre vestido de blanco que mató a Pérez Aquino. Aquí han dicho que no hicieron otra declaración porque tenían miedo. ¿Por qué? El hombre que dice verdad no tiene miedo, porque cuando se muere por la verdad, se hace uno digno de la mención de la historia y cuando se miente, recibe uno el digno castigo del desprecio de todos. (Susurros).

La misma madre, la viuda, las hermanas y los hermanos de Pérez Aquino, son las que derrumban el formidable edificio de la acusación. (El defensor hace esa frase, pero no la justifica y pasa a otro asunto).

MONUMENTO DE INOCENCIA

El informe de la Policía de Santiago de las Vegas—dice—es el monumento más claro de la inocencia de mi defendido; igual el informe de la Policía Secreta; el ejército, tan duramente tratado aquí, no podía hacer más de lo que ha hecho, no podía inventar hechos no ciertos, no podía decir cosas inexistentes. En cuanto al informe del policía judicial Anyaumat, éste comienza diciendo que, desde que llegó a Santiago de las Vegas, el «rumor público» acusaba a García. Está, pues, prejuzgando, ha caído en la influencia del ambiente hostil a García. Todo su informe así lo demuestra.

Pero hay un aspecto importante y trascendental. La distinguida representación de la acusación privada, pretendió cerrarme la última puerta que, según su punto de vista podía quedar abierta. El aseguró que el día 22 no llovió en aquella zona y voy a demostrarle lo equivocado que está; (lee un boletín del padre Gutiérrez Lanza, director del Observatorio astronómico del colegio de Belén, el cual asegura que, según informes de la Secretaría de Comunicaciones, rendidos por los jefes locales, el día 21 llovió en Santiago de las Vegas, Rincón y Bejucal y el día 22 llovió en Rincón a Santiago de las Vegas).

El testigo «puntal» ha declarado que García, después de cometido el delito, se arrojó a la cuneta y el testigo Iglesias asegura que tomó por la carretera y se metió por una finca. El traje que vestía el acusado fué ocupado en los primeros momentos y el representante de la acusación privada lo ha visto desde que está unido al sumario: ese traje no tiene manchas de barro en los pantalones, como hubiera sucedido si el acusado se lanza, después de cometido el crimen, por la cuneta o se mete en una finca. Tampoco hay y esto es importante, manchas ni tatuajes, ni residuos de pólvora en las mangas del saco, como hubieran quedado si fuera el autor del disparo que mató a Pérez Aquino.

Hay más. La diligencia de autopsia y el informe de los peritos nos demuestra que la herida fué causada estando el agresor de pie y al lado izquierdo del vehículo y tanto Fernández Peña como el testigo Octavio Valdés y otros, aseguran que el acusado estaba sentado al lado derecho del mismo.

TRES PROBLEMAS

Para terminar, yo quiero presentar al Tribunal tres problemas: el primero, desde luego, sosteniendo con íntima convicción, que ese hombre no ha matado, que no ha tenido intervención en la muerte de Pérez Aquino; pero si desgraciadamente, por una de esas interpretaciones de la prueba, llegáseis, vosotros que podéis errar porque aunque sabios, sois humanos, a encontrar suficientes causales para dictar un veredicto de culpabilidad, yo planteo, previamente, otros dos: uno, que no existe la alevosía, porque dentro de la figura legal que la define, no puede incluirse el caso presente, toda vez que al decir «para, chofer», estaba, ipso facto, advirtiéndole, previniéndole, llamando su atención, lo cual destruye el dolo específico de la alevosía.

Tampoco cabe la reincidencia, porque el delito cometido en el Ejército y juzgado por un tribunal militar, no es del mismo tipo que el que se juzga, y esa condicional es precisa según la regla 19 del artículo 10 del Código Penal, para que exista la agravante de reincidencia.

Por último yo me pregunto y os pregunto: ¿por ventura, después de seis sesiones de este juicio oral, hemos llegado a encontrar el móvil del hecho? Si el acusado no conoce a Pérez Aquino, si nunca lo ha visto ni ha tenido rozamientos con él y lo mata, tendrá que ser, forzosamente un loco. (Cita dos casos similares). No hay más que un motivo para que García sea el autor del hecho y es que estuviera loco. Esos hombres no se conocían, nunca se habían hablado, no se odiaban y si García lo hubiera matado, tendríamos que aceptar que se trata de un loco y a los locos no se les envía al garrote, sino a Mazorra. He terminado.

EL DR. ENRIQUE ROIG

Había espectación por oír al doctor Roig, cuyos brillantes alegatos en la tribuna jurídica, atraen la atención de todos los aficionados a las especulaciones en el campo del derecho.

Comenzó el Dr. Roig diciendo, que la acusación particular había acusado a su defendido, «al joven que defiendo» de ser inductor del asesinato de Victoriano Pérez Aquino y precisa a la defensa analizar antecedentes del caso y penetrar en las fases iniciales que pudieran haber culminado en este hecho. Nunca he tenido más interés en estudiar un caso que el que tengo esta tarde y pido al Tribunal y a los letrados y al pueblo que no viene aquí a satisfacer una simple curiosidad, sino que acude al conjuro de la Ley que dispone que sean públicos los juicios orales, para que cada cual obtenga de la prueba, de los alegatos, del desenvolvimiento de las vistas, una impresión íntima, suya, sobre la culpabilidad o inculpabilidad de los acusados y esa convicción, señores Magistrados, aunque no sea tan efectiva y decisiva como la vuestra, tiene su valor en el campo moral. Yo quiero que todos me oigan y todos me sigan, para ver si estudiando esta causa, encontramos alguna razón que nos induzca a creer en la culpabilidad de Ramón Rodríguez Concepción, a quien se acusa de haber inducido la muerte de Pérez Aquino.

Analicemos el alegato formidable de la acusación privada, analicemos el del digno representante del Ministerio Fiscal y vamos, con menos talento, pero con la misma buena voluntad que ellos, a estudiar este asunto, no a defender a Ramón Rodríguez Concepción, sino a saber si se puede, con esos testimonios de prueba, con esas simples versiones, con esas aseveraciones faltas de base, no a Ramón Rodríguez, sino a quien fuere, al hijo de quien sea y provenga de donde proviniera, de una acusación tan tremenda como la que sobre él pesa.

Esto nos interesa a todos, porque los errores judiciales, hieren la fibra más íntima de la conciencia de los pueblos y le hacen perder la fé en sus jueces.

DIVISION DE LA PRUEBA

Yo empleo, en mi método para analizar la prueba, el sistema de dividirla infinitamente. Voy a entresacar a desentrañar los hechos que de ella se derivan, los hechos, oído bien y si me equivoco, si me aparto de la verdad, yo suplico al representante de la acusación privada que me interrumpa con la venia de la presidencia.

Primer antecedente: Ramón Rodríguez y Pérez Aquino nunca se conocieron, nunca se hablaron, nunca se vieron. Hay testigos que dicen que lo buscaba, que preguntaba por él que inquiría cómo era. Luego no lo conocía. ¿Puede mandarse a matar a quien no se conoce?

Segundo antecedente: Entre él y Peligro, tampoco había relaciones de amistad, de compañerismo, de relaciones, de ningún género. Voy a aceptar la hipótesis de la acusación de que Peligro haya matado. ¿Cómo es posible que el instigador no conozca a su víctima y como puede ser inductor si no tiene relaciones de conocimiento con el inducido?

Además, doctrinalmente, hay que aceptar las condicionales, aceptadas para definir la inducción y yo pregunto ¿qué carácter, que fuerza, qué energía coercitiva, qué mandato, qué consejo, qué inducción en fin, podía ejercer ese niño, ese muchacho, en un hombre del carácter de José García?

La noche del 22 de Abril en que este Peligro mató a Pérez Aquino, Rodríguez no conocía a uno ni era amigo del otro, ¿cómo pudo ser el inductor?

¿DE DONDE NACE LA ACUSACION

En el proceso hubo amplia libertad La acusación privada no se ha visto coartada en lo más mínimo y ha traído al proceso todas las pruebas que ha querido, sin encontrar obstáculo alguno ni cortapisa de ningún género. Si eso es así, y sin embargo, no ha podido aportar la prueba decisiva de la responsabilidad de Ramón Rodríguez, no lo ha hecho porque no existe.

¿De dónde nace la acusación de inducción? De versiones, de manifestaciones de la víctima a sus familiares y a sus amigos. No hay, pues, más que las referencias de los familiares y amigos de la víctima, declaraciones que nos refieren lo que dijo Pérez Aquino días antes de su muerte en una tertulia familiar y que dicen los familiares que dijo Pérez Aquino—cosa que yo no pongo en duda—y ¿qué es lo que mueve a Pérez Aquino a hacer esas manifestaciones? el incidente, el altercado o lo que haya sucedido entre él y la madre de Rodríguez. Veamos si entre esa señora y el chauffeur sucedió algo realmente importante. Relata cuatro versiones diversas del hecho y en ninguna aparecen cruzadas injurias graves).

NO HUBO INJURIAS

No hay pues—continúa—injuria, insulto ni siquiera las frases dolorosas que se emplean desgraciadamente en ciertos medios sociales. Lo cierto es que hubo una malacrianza por parte de Pérez Aquino y una falta de respeto a la anciana, pero tenemos que tener en cuenta que se trataba de un muchacho de campo, al que no podemos exigir la misma cortesanía de un hombre de mundo; cierto que la señora le llamó «zoquete', «cochino» y «atrevido», pero fuerza es comprender que se trata de una señora entrada en años, con los achaques propios de ellas y la natural irratibilidad que a esa edad se experimenta. Pero de ese sencillo incidente, ¿podían quedar enemistados, distanciados, con un odio tan enconado y profundo que diera calor y estímulo a la venganza hasta culminar en el drama que nos ocupa?

No hay base para que Rodríguez tomase tan extrema determinación. El mismo Pérez Aquino, según sus familiares y amigos, declara que se trata de un «ligero» incidente y no debe olvidarse que no hay testigos presenciales del altercado que comento.

UN NIÑO OBEDIENTE

La señora regresa a su finca y repite lo sucedido. Ramón no dice nada, toma su máquina y busca a Pérez Aquino. No quiere ir a buscarlo a su casa, según ha dicho el niño Lino Fiallo que no incurre como otros testigos en tervigersaciones de los hechos como otros testigos que declaran que esa búsqueda fué con un revólver y asegurando que iba a matarlo, cuando es imposible que un hombre que busca a otro, trasluzca ante extraños, su intención de causarle la muerte. No encuentra Rodríguez a Pérez Aquino, habla con Fiallo y éste le aconseja que deje el asunto; la madre, enterada del caso, también se lo ordena y lo amenaza con decirlo a su padre. Y Rodríguez obedece; y véase si ese niño que obedece a su madre, que se pliega ante la amenaza de la intervención paternal, reune las condiciones espirituales enérgicas para actuar como inductor de un tercero.

Hay, además, el factor de tiempo. El hecho se cometió dos o tres meses después de estos incidentes que vengo analizando y todos sabemos que doctrinal y juridicamente, no se aprecia la inducción mediando tan largo espacio de tiempo, y a veces se considera que cinco días son demasiados para mantener en el espíritu del agente, los motivos imperativos o sugestivos que constituyen la inducción.

LA INCULTURA DE LOS ARIAS

Los testigos también son favorables a esta parte. Ellos juegan con las horas caso muy frecuente porque nadie recuerda exactamente la hora de tal o cual hecho que no le interesa y dicen que vieron a Peligro en el parque de Santiago con un hombre vestido de azul. Ese individuo no ha vuelto a aparecer. No ha sido como dice la acusación, reconocido Ramón Rodríguez como ese hombre, porque se dice por el testigo que «tenía más edad que Peligro y mostraba patillas y bigote» lo cual no concuerda con las señas del procesado. Están, además los Arias. Yo les he conocido en el acto del juicio. Si hubiera sabido que eran tantos, hubiera retirado a algunos, porque aunque dicen verdad, son gente sencilla, gente de campo que se asusta ante el aparato de la justicia y puede, con su torpeza y su incultura, inducir al error.

Pero ha quedado probado que aquella noche, Ramón Rodríguez con su primo estuvo en casa de los Arias desde las siete y media hasta las once de la noche.

NO TIENE BIGOTE

Queda el testimonio de los barberos Ellos han asegurado que nunca Ramón Rodríguez ha usado patilla ni bigote; pero hay más, el viaje del acusado a Canarias no fué de placer, fué que está enfermo de los pulmones y realizó ese viaje para reponerse; no es un pecado mortal; eso se ha hecho en todos los tiempos y todos los momentos, bajo todos los gobiernos. Pues bien, en ese viaje hubo de llevar pasaporte y en el retrato unido a él, no tiene bigote; es socio de la Asociación de Dependientes y en el carnet no tiene bigote!

¿Cómo podemos con esas pruebas sostener tan tremenda acusación? Aquí no inventamos y con esos antecedentes y esas declaraciones, ¿cómo puede la Sala dar un veredicto de culpabilidad, encontrando y dando por probados los infinitos requisitos necesarios para determinar la inducción?

Yo aceptaría, si ello fuera posible que la representación de la acusación privada, estudie y me falle esta causa, a ver si el puede condenar a Ramón Rodríguez!

DOS SENTENCIAS

Nada más hay que hablar; pero deseo ocupar vuestra atención leyendo dos sentencias del Tribunal Supremo Español que se refieren a la inducción en dos aspectos: el clásico de inducción y el de acompañamiento del hechor hasta el lugar del crimen. (Lee las dos sentencias)

No veo la necesidad de hablar más. No he defendido a Ramón Rodríguez, sino a la tesis que debe sustentarse sobre la inducción y que a todos interesa (se vuelve al público) porque por aquí, mejores y peores, podemos pasar un día y nos interesa que la impresión momentánea, la amistad mal entendida, la pasión y el mal interpretado compañerismo, no pueden ser base suficiente para dictar una sentencia de culpabilidad en casos como el presente. Necesitamos que los tribunales, sean como son, garantías plenas para todos; que no se abran las puertas de la prisión a los privilegiados, pero no se cierren ellas ni suban las gradas del patíbulo, aquellos que son acusados sin pruebas, por el rumor público, sean quienes fueran, que no se trata del caso personal, sino del principio genérico de derecho que es preciso, a toda costa, defender.

PELIGRO JURA SU INOCENCIA

Terminada la peroración del doctor Roig, el procesado Rodríguez, nada tiene que decir No así Peligro que responde de modo afirmativo a la pregunta ritual. Autorizado que es, dice:

—Sr. Representante del Ministerio Público. ¿Dónde está el matador?

—Dr. Llaca. —No, no haga un discurso Ya eso lo ha hecho su defensa. Diga, simplemente si tiene algo que añadir.

—Peligro.—Entonces, juro por mi honor de militar, por esa santa y amante madre que me ha dado el ser, que yo no soy el matador del chauffeur Pérez Aquino.

Un campanillazo y el juicio queda concluso para sentencia.

Eran las seis de la tarde.

Reclamados Otra...

(Continuación de la pág. PRIMERA.)

Calle de 23 transformando el antiguo Camino de Gallart.

Expone el comunicante, que debe de comprobarse, que la propietaria del Reparto cedió también terrenos de la finca La Campana, para el ensanche del puente sobre el Río Almendares, en la prolongación de la Calle 23 hacia Marianao.

Terminando solicitando el señor Muñoz Sañudo, que se destine como es de propiedad particular, parte del terreno donde se ha construído la Décima Estación de Policía, y en caso que se determine de utilidad pública la parcela expropiada, que se llenen los requisitos de Ley sobre el particular, haciéndose la tasación de tales terrenos, para que se le abonen por quien corresponda.

El escrito a que venimos refiriéndonos pasó ayer mismo a estudio e informe de los arquitectos municipales del Departamento de Fomento.

Billetes de Madrid...

(Continuación de la pág. PRIMERA.)

rez, pero al propio tiempo ordenó la expedición de una copia certificada de dicha sentencia judicial con expresión del número del billete y folios correspondientes, para que señor Suárez, pueda mediante la certificación del Cónsul de España en la Habana enviarla a la Renta de Lotería de Madrid, para que si dichos títulos del Estado español, salieran premiados, pueda cobrarlos.

Con respecto a la fracción de billete de Madrid, ocupada a un tripulante del Manuel Arnús, que ya estaba jugada, el propio Sr. Juez Correccional procedió a la absolución del tripulante y le hizo entrega de dicha fracción pues o bien carecía de valor, como pieza o cuerpo de delito con arreglo a la Ley de Lotería vigente en Cuba, o si estaba premiada constituía entonces un valor de un estado amigo, con un legítimo poseedor.

Por la Ausencia de Algunos Testigos no...

(Continuación de la pág. PRIMERA.)

EL JUICIO

Cerca de las tres de la tarde comenzó el juicio. El homicida comparece ante la Sala, sereno, inmutable, vestido de color carmelita claro.

A preguntas del Fiscal dice que fué empleado del hotel Sevilla, de donde salió para dirigirse a la Isla de Pinos.

Fiscal: ¿Tomó usted alguna cantidad del hotel que no le pertenecía para realizar el viaje?

Acusado: Lo hice para devolverla, como verifiqué.

Acusador privado: ¿A que fué usted a Isla de Pinos?

Acusado: A pasear.

Acusador privado: ¿Y volvió a Cuba?

Acusado: Volví con un norteamericano a quien conocí allí y que deseaba visitar nuestra isla.

Fiscal: Relate usted al Tribunal lo que hizo a su regreso.

Acusado: Nos hospedamos en el hotel Regina. De allí fuí al teatro Encanto. Más tarde a dos casas de amigas.

Defensor: ¿Pero bebía usted?

Acusado: Bebía distintas clases de licores, tanto en cafés como en esas casas. Recuerdo que en la última me dieron a fumar un cigarro mejicano compuesto con mariguana y que perdí el sentido. Me dirigí entonces al café «Salón H», donde seguí bebiendo.

Acusador privado: ¿Qué hizo allí?

Acusado: No recuerdo más. Estaba insconsciente a causa de la bebida y de la mariguana y si disparé la pistola contra el vigilante lo hice sin saberlo. Me vine a dar cuenta de todo al siguiente día:

Defensor: ¿De modo que bebió usted mucho durante el día?

Acusado: Sí señor.

Defensor: ¿Qué clase de bebidas?

Acusado: De todas clases.

Defensor: ¿Qué efecto le produjo el cigarro?

Acusado: Como de mareos.

Presidente: ¿Era la primera vez que fumaba?

Acusado: Sí, la primera vez.

Presidente: ¿Ha bebido usted siempre?

Acusado: No

PARA ELLOS Y PARA ELLAS

Consultorio por la Doctora Herminia Planas

Secretos de Una Parisiense. Conócete a tí Misma

Estimada amiga:

Los nuevos trajes de **Sport**, lucen un cinturón que divide el cuerpo en 2. Hay que tener en cuenta que las damitas de baja estatura deben llevar el cinturón un poco alto, para que la silueta sea más airosa. (Compárense los grabados).

Suya,

Leticia

PIEDAD

Cuando contemples el azul lejano,
no te olvides del tímido lucero,
hilo de luz, celeste mensajero
en las borrascas del dolor humano.

Guarda el aroma del botón temprano,
casta reliquia de tu amor primero;
no dejes olvidada en el sendero
la humilde flor que deshojó tu mano.

Sea tu corazón lira vibrante
donde todo dolor deje un latido:
ábrelo siempre a todo ser amante

que en tí se pose triste y abatido,
y en él encuentre, como el ave errante,
cuna de flores y calor de nido.

José Varela Zequeira

DESESPERADA

La compadezco, pues conozco los efectos de esos "brotes de ácido úrico". He visto casos desesperados como el suyo encontrar pronto alivio y la cura radical con la famosa pomada **Ego-Sum**, que le recomiendo eficazmente. Déjeme saber el resultado. (Sea constante). Pida la pomada **Ego-Sum** en nuestras principales farmacias y droguerías.

REINCIDENTE

Para su nuevo **nido**, que le deseo más afortunado, le recomiendo visitar la fábrica y almacén de muebles finos **La Protectora**, donde sus dueños, mis buenos amigos, los señores Cao y Otero, le darán toda clase de facilidades de pago, precios módicos y muebles elegantes y cómodos.

ANECDOTAS

El Lector del Rey

—Mirad, Diego de Córdova, que voy a acostarme y quiero que me leais un rato—dijo Felipe II una noche.

Tomó el cortesano la palmatoria, asistió a la ceremonia de desnudarse el rey, y cuando éste estuvo arropado en la cama, hincó la rodilla y estuvo leyendo mucho tiempo en el libro que había elegido su señor. Entre tanto, se había vuelto hacia la pared, y como don Diego creyese que se dormía, cerró el libro y se levantó silenciosamente.

—No me duermo, Córdova—dijo el Rey.

A lo que don Diego, haciendo una gran reverencia, contestó:

Y dejando el libro y apagando la luz se fué con gran frescura.

—Pero yo sí, señor.

SRTAS. ASUNCION Y CONSUELO NIEVA

Una antigua compañera de colegio de dichas señoritas, desea saber el paradero de ambas y como hace tiempo que las busca y no las encuentra desea que por éste medio suplique a las lectoras que si alguna las conoce, y sabe su dirección, la mande, por lo cual quedará muy agradecida.

VIRGINIA

El tiempo de luto de la primera, es de un año, en traje riguroso, seis de medio luto y después tonos claros. Del segundo, le digo lo mismo. Del tercero, la mitad del tiempo. También depende del cariño que reinara entre ellos.

Para telas de luto, en una hermosa colección de clases y precios, puede ver los que tiene **Le Printemps**, de Obispo y Compostela. También en las de medio luto y tonos claros.

El georget, es tela de luto y al mismo tiempo de estación.

CANTARES

Eres blanca como la leche,
colorada como sangre,
fresca como la lechuga
y fuerte como vinagre.

¿Cómo quieres pecando
subir al cielo,
si el pecado es camino
para el infierno?

(Cancionero Hispano Americano)

AGRADECIDA

A ese señor pudiera obsequiarlo con un frasco de los mayores (un litro) del **Agua de Colonia** de Agustín Reyes; muy exquisita. Premiada en la Exposición de Sevilla y con el doble mérito para ese buen patriota de tratarse de un fino producto nacional cubano que honra a la patria. (Pídala en nuestras principales tiendas).

MARGOT

Hay muchas recetas de frutas para hacer un buen ponche, por lo que no sé a cual se refiere. ¿Por qué no se hace de un buen libro de cocina? Regularmente contienen numerosas recetas de todas clases.

La complazco con una muy buena y fácil:

Ponche de Piña: El jugo de dos piñas grandes, seis botellas de sidra, el zumo de dos limones verdes, dos libras y media de azúcar y en vez del agua necesaria, algunos de los refrescos de que gozamos en estos días, de color claro. Todo bien mezclado se pone a helar. Si resulta un color muy claro, puede echarle unas gotas de café, que no le dá sabor y sí un color ámbar muy bonito.

ANISIA

Lo mismo en el departamento de perfumería de nuestras principales tiendas, como en boticas y droguerías encontrará la pomada **Liliana**, incomparable para lograr la **higiene y belleza** de la cabellera. Su uso es muy sencillo. Bastará tomar parte de la pomada **Liliana** y frotarla directamente en el cuero cabelludo, auxiliándose con un trozo o pedazo de franela. Si es constante y observa las direcciones que le doy, pronto verá hermosear su cabellera. (Depósito principal de la pomada **Liliana**, la Droguería Sarrá).

UNA ADMIRADORA

Es preferible para salvar el traje de esa peligrosa mancha, que se dirija a la tintorería **Boston**, Virtudes, 162. Teléfono U-2061.

Es casa que cuenta con todos los adelantos del ramo y que con la mayor rapidez quedará complacida.

HAYDEE, FLORA

Con mucho gusto atiendo su carta del 6 del corriente, que es la única que ha llegado a mis manos.

La dirección de la señora que arregla las pieles es: Cuba, 128, por Acosta. Teléfono: A-9362.

Respecto al calzado, la novedad es de crepé de china. Ambos se llevarán mucho. El abrigo es preferible de falla.

DE COCINA

Lechugas con Arroz

Cortar las lechugas en dos. Cortar en cuadraditos 125 gramos de tocino de pecho, dorarlo en 30 gramos de mantequilla; cuando haya tomado color, pasar las lechugas por agua hirviendo, secarlas y ponerlas en la cacerola del tocino, y añadir un vaso de caldo y dejarlas a fuego suave por una hora. Por otra parte, preparar el arrez de la manera siguiente:

Hacer un dorado de 30 gramos de mantequilla y una cucharada de harina, añadir medio litro de agua hirviendo, sal, pimienta, una cebolla y dejar hervir por un cuarto de hora. Poner en esta salsa dorada 200 gramos de arroz; dejar hervir durante media hora. Al cabo de ese tiempo el arroz debe haber absorbido todo el líquido. Retirar la cacerola del fuego e incorporar al arroz 60 gramos de queso rallado. Para servir, poner el arroz en domo al centro de una fuente redonda y caliente, rodearla de las lechugas y cubrir todo con la salsa colorada.

DINERO
SOBRE ALHAJAS
Vea la calidad y precio de nuestras prendas
LA REGENTE
Neptuno 39. Telf. A-4376.

TOMELA sin demora al primer ataque de tos. Durante cuarenta años ha venido demostrando su eficacia.

Es un sabroso jarabe preparado con la más pura miel de abejas y alquitrán de pino—dos remedios de conocido mérito. Alivia el malestar y la inflamación, calma la irritación de la garganta y los accesos de tos y afloja las flemas.

No espere a que la tos se le haga más grave. Tome la Miel y Alquitrán de Pino del Dr. Bell. Cuanto antes mejor.

HABANERAS

(Viene de la Página NUEVE)

LA JUNTA DE AYER

EN EL CIRCULO MILITAR DE COLUMBIA

Animadísima la reunión.

A pesar de la lluvia.

Así tenía que ser, partiendo la convocatoria de una dama que tiene conquistado el cariño de toda una sociedad por la bondad de su alma, por la nobleza de sus sentimientos y por la generosidad de su corazón.

De más está decir que me refiero a la gentilísima Ofelia R. de Herrera, la buena y dulce esposa del Jefe del Estado Mayor de nuestro Ejército, General Alberto Herrera.

Día de emociones para ella.

Por dobles motivos.

Por ver iniciada, bajo los mejores augurios, su obra de dotar al Hospital Militar de Columbia de dos pabellones para los familiares de los jefes, oficiales, clases y alistados del Ejército y la Marina y por la dicha inmensa de poder estrechar entre sus brazos, ese mismo día, el primer vástago de su hija idolatrada.

A la citación que hiciera a las esposas de los jefes y oficiales de nuestras fuerzas armadas y a las Damas Isabelinas, concurrieron unas y otras en abrumadora mayoría.

Todas animosas.

Llenas de entusiasmo.

Conocíase de antemano, por haberlo publicado la prensa, el motivo de aquella reunión, nadie dejó de asistir para secundar de manera entusiasta, decidida, la feliz iniciativa de Ofelia Rodríguez de Herrera.

Correspondía a ella la Presidencia de la Junta como esposa del Jefe del Estado Mayor del Ejército y como Presidenta de las Damas Isabelinas.

A su ruego tomó asiento a su derecha el General Carlos Rojas, Secretario de Guerra y Marina, y a su izquierda, la señora Angela Elvira Machado de Obregón, que asistía en su carácter de Isabelina y llevando al mismo tiempo la representación de la ilustre primera dama de la República, señora Elvira Machado de Machado.

Se abrió el acto.

Con sentidas palabras del Teniente Reyna.

Comisionado por la Presidencia para exponer el motivo de aquella reunión, lo hizo de manera concisa y clara ensalzando la generosa iniciativa de la esposa del General Herrera, que convaleciente aún de una reciente operación, echaba sobre sus hombros una labor dura, delicada, sin más estímulo que el de mejorar la situación de los que ella llamó parte de su familia o sean las madres, las esposas y los hijos de los miembros que componen el Ejército, la Marina Nacional.

Muy feliz la idea.

La rifa de una casa.

Se hará ésta por medio de tantas papeletas como números contiene el sorteo de Lotería del día 10 de abril del entrante año.

El sesenta por ciento de lo que produzca dicha rifa, habiéndose fijado el precio de la papeleta en dos pesos, se destina a la construcción de los referidos pabellones y el otro cuarenta por ciento lo percibirán las Damas Isabelinas para su campaña contra la tuberculosis.

Para terminar, dió las gracias el Teniente Reyna al grupo de damas allí reunido en nombre de sus compañeros del Ejército, por la labor que iban a emprender, con la finalidad de un rasgo tan generoso.

Fué muy aplaudido.

Habló la señora Rafaela Mederos viuda de Fernández en nombre de las Damas Isabelinas.

Admirable su discurso.

Comenzó haciendo un elogio de Ofelia R. de Herrera, tan sentido como justiciero. Hizo un bosquejo de lo que realizan en el extranjero las instituciones particulares para contener el fantasma horrible de la tuberculosis y el trabajo que en Cuba realizan las Damas Isabelinas y por último, exhortó a todas para que pusieran su fe y su entusiasmo en la obra tan hermosa de caridad y de amor que se iba a llevar a cabo.

La señora Mederos de Fernández fué muy felicitada por sus sentidas frases.

Y se levantó entonces para dirigir breves palabras de agradecimiento, palabras que fueron un canto de ternura, la gentil Ofelia R. de Herrera.

La embargaba la emoción.

Muy explicable en ese momento.

Dió a todas las gracias por el concurso que le prestaban. Habló de su identificación con la campaña de las Damas Isabelinas y de su amor al Ejército, institución a la que estaba ligada por espacio de más de veinte años. Aseguró que con la ayuda de las damas allí presentes la idea expuesta sería un franco éxito y terminó con frases de cariño y de agradecimiento para todos.

Por mediación del Coronel Espinosa, que también ocupaba un lugar en la mesa presidencial, explicó que los beneficios de los pabellones alcanzaban a soldados y marinos por igual, puesto que todos estaban unidos bajo una misma bandera; y que quería ofrecer tres premios, que consistirán probablmente en objetos de arte, para las tres comisiones que vendan mayor número de billetes.

He aquí ahora una relación de la concurrencia.

Señoras:

Ofelia Rodríguez de Herrera.

Angela Elvira Machado de Obregón.

Dalia Suárez de Fernández Quevedo, Amalia Vallhonrat de Lores, Ana Villa de Caballero, Amelia R. de Castillo y Sofía Saaverio de Espinosa.

María Montalvo de Soto Navarro.

María Josefa Corrales de Cortina, Isabel Hernández de Párraga, Amanda Martínez de Dardet, María Martín viuda de Dolz, Pilar Ponce de Valiente y María Luisa Giralt de Martínez Diaz.

Celi Sarrá de Averhoff.

Amelia Solberg de Hoskinson.

René Molina de García Kohly, Matilde Diaz de Lissarrague, Herminia P. de Reyna, Ramona Latour de Silverio, Luisa Pérez M. de Oca, Antonia Pérez de Baster, Hortensia Márquez de Arroyo, Carmen P. de Fernández de Lara, Niní P. de Leyte Vidal, Cristina R. de Iglesias, Ana M. García de Pineda, Dolores de la Cerra de Jorges, Felicina Penichet de Arroyo, Nena Aróstegui de Bolívar, Martirio Fernández de Fernández y Dolores Noy de Hernández.

Andrea Hernández de Barreras, Nena González Sellén de Coto, Eulalia Zorrilla de Giménez, Angelita Canosa de Sánchez de Fuentes, Fela Mederos de Fernández, Consuelo Morillo de Govantes, Teté Chomat de Ortega, Mercedes Ramos Almeyda de Rodríguez Feo y Estrella P. de Villalón.

Maruja Barraqué de Sánchez, Clara Rivero de Suárez, Luz María Cuervo de López Lage, Elida Coroalles de Morán, Dora Mendive de Llaca, Pilar C. de Alonso, Hortensia R. G. de Castellanos, María P. de Herrera, Leonila Zabala de Betancourt, Aurora G. de Washington, Isolina Iglesias de Pina, Emilia Monte de Crespo, Margot Caballero de Cañas, María C. de Miranda, Adelaida Ubieta de Usatorres, R. Perea de Rosell, Carmen E. de Montero, Josefina Casás de Cagigal, Cuca Avendaño de Rodríguez Cáceres, Rosa M. Barata de Domínguez y María de la Barca de Hernández.

Angelina M. de Guerrero, Nena Nodarse de Beltrán, América Wiltz de Centellas, Mercedes Guerrero de Morán, Rosalía Ruiz de Bustamante Valeria Marcos de Ascanio, María López de Pérez y Josefina Menéndez de Pimentel.

Luisa Bustillo de Herrera, Aurora Suárez de Ruibal, Sofía Hougton de Carbonell, Ernestina Dollero de Torres, Victoria P. de Quero, Aurora A. de Cruz Bustillo, J. Aballí de Quero y María Luisa Mestre de Martínez Giralt.

Señoritas:

Esther de Rojas, hija del Honorable Secretario de la Guerra.

Y Bebita Ballenilla, Hypatia Cruz Bustillo e Irma Pereda y Ventosa.

Terminada la reunión se sirvió un exquisito ponche de champagne.

Y se formuló un voto.

Por el éxito de la idea.

SOCIEDAD DE MUSICA CONTEMPORANEA

Dos recitales de canto.

Por Lydia de Rivera.

Dispuestos los tiene la culta y progresista Sociedad de Música Contemporánea para ofrecerlos en el elegante salón del hotel **Ambassador**, del Vedado.

El primero el viernes.

A las cinco y media de la tarde.

El programa, combinado con el mejor gusto, es como sigue:

1 **Ravel** La Flute enchantée (Con obligado de flauta) Tout gai!
2 **Vellones** Chansons d'Amour de la Vieille Chine.
La Tchen—Le Collet blu (Dedicada a Lydia de Rivera)—La Courge.
3 **Davico** Cinque Canti Popolari Toscani. Fiorin d'argento—Ninna-nanna—Fior di pepe...—O luna ..—O maggio bello.

—Intermedio—

4 **Milhaud** Chant Hassidique. Berceuse.
5 **Prokofieff** La sincére tendresse.
6 **Strawinsky** Tilimbom.
7 **Lourie** Complainte.
8 **Falla** Siete Canciones Populares Españolas. El Paño moruno—Seguidilla murciana — Asturias — Jota — Nana — Canción — Polo.

Todas las obras de este programa—excepto la primera y la última—son primeras audiciones en la Habana.

Acompañará a la exquisita Lydia de Rivera en un lujoso **Steinway** de gran cola el siempre admirado pianista y compositor Ernesto Lecuona.

Y como una nota de positivo interés, la distinguida profesora María Muñoz de Quevedo, directora del Conservatorio Bach, hará unas breves explicaciones sobre el carácter de las obras interpretadas.

El entusiasmo que la novel sociedad ha despertado entre el elemento joven de cultura ha hecho necesario la creación de un Comité de Estudiantes de Música con elementos de diversos centros de enseñanzas.

Componen el Comité, cuyos propósitos reafirman el carácter educativo de la Sociedad de Música Contemporánea las siguientes señoritas: Marta Betancourt, presidenta, María Antonia Alvarez, secretaria, y Elena González Labarga, Anita Ramírez Giralt, Sylvia López Rovirosa y Delia Echeverría, vocales.

Habrá para los asociados invitaciones especiales mediante el pago de cinco pesos.

El martes 28 será el segundo recital de la señorita Lydia de Rivera bajo los auspicios de la Sociedad de Música Contemporánea.

A igual hora.

Con nuevo programa.

GRAN FIESTA TEATRAL

Todo está dispuesto.

Sin faltar detalle.

Será mañana la función de los Antiguos Alumnos de la Academia de La Salle, a beneficio de sus fondos, en el teatro Principal.

Han venido trabajando en todos los preparativos los jóvenes Miguel Llao, Antonio Valladares y Manolo Rodríguez de Bustamante, los cuales, en unión del buen Hermano Alejandro, han resultado los más entusiastas organizadores de la fiesta.

Interesante el programa.

Con múltiples atractivos.

Cuéntase con el concurso de Silvio Parra el joven bailarín, para cuya presentación ha combinado un cuadro especial Miguel Llao.

Cuadro que con el título de **Navy Blues** aparece en el turno octavo de **Palabras y Música**, bella revista, llamada a ser el **clou** de la noche.

En dicha escena cantará una bonita canción el joven Ignacio Cervantes, harán un complicado bailable las señoritas Rosita García Pons, Amalia Castañeda, Quirucha Fernández de Velasco y Doris Bacon con los jóvenes René Scull, Raoul Rubio, Miguel Llao e Ignacio Cervantes, y Silvio Parra cantará y bailará una canción, cuya letra y música él mismo ha compuesto.

Además, ya es sabido, que entre los cuadros de **Palabras y Música** figura la genial artista María Cervantes.

El decorado de las escenas, representando interiores, es obra del exquisito artista Miguel de Cañas.

Dirigirá Rafael Caula.

Joven maestro.

CLINICA FORTUN SOUZA

Un triunfo quirúrgico.

Señaladísimo.

Acaba de alcanzarlo el doctor Gonzalo E. Aróstegui con la operación practicada a la distinguida dama Cristina Kindelán de Mendoza en la Clínica Fortún Souza.

Operación delicada.

De grave riesgo.

Venció todos los obstáculos con su saber y su pericia el joven y notable cirujano que es director de aquella gran Clínica.

Rodeada de todo género de cuidados y de atenciones se encuentra la señora de Mendoza.

Van aquí mis votos.

Por su restablecimiento.

la Casa Grande
ANGONES Y CIA.
DISTRIBUIDORES DEL "COPELAND"
EL REFRIGERADOR ELECTRICO IDEAL

La decena de las Sábanas y las Toallas.

Desde ayer, lunes, usted tiene una oportunidad singular para surtirse de sábanas y toallas a un precio económico sin precedentes.

Una habilitación por muy poco dinero.

SABANAS.

Una caja con media docena de sábanas de warandol blanco para cama camera, a

4,90 6,50 8,00

Una caja con media docena de sábanas de warandol de color (rosa, oro, salmón, azul), para cama camera, a

7,00 9,00

Una caja con media docena de fundas de warandol blanco, para cama camera a

2,75 3,00 4,25 4,50

Una caja con media docena de fundas de warandol para cama camera. Los mismos colores, a

3,25 5,00

Una caja con media docena de cojines de warandol blanco, a

3,00 4,00 5,00

Una caja con media docena de cojines de warandol de color. En los mismos colores, a

4,00 5,00

TOALLAS.

Toallas blancas con franja de color.
De 21 por 43 pulgadas.
Media docena 2,75
De 22 por 44 pulgadas.
Media docena 2,90
De mejor calidad:
23 por 46 pulgadas. Media docena 4,00
26 por 52 " " " 5,25
22 por 43 " " " 5,50
22 por 43 " " " 6,00

La calidad varía en algunos detalles.

Toallas de color con franja blanca.
De 22 por 43 pulgadas. Media docena 3,50

Batas de baño de felpa superior, en doce matices diferentes, a

3,25 4,00 4,50

Toallas de felpa blanca para el baño, a 1,50
Blancas con franja de color, 1,75
Alfombras para el baño, desde 1,25

Los artículos de esta sensacional oferta los exhibimos en las vidrieras de la esquina de San Rafael y Galiano.

Estambre para tejar.

Hemos recibido el completo surtido de estambre para las labores de tejido, en las calidades y colores recomendados por la moda.

Lana número 624, con cuatro hilos, torcido acordinado, muy práctico para trabajos a mano. Se usa mucho en los colegios para la confección de muestras y prendas.

Lana número 345, con dos hilos, especial para sweaters, capitas, vestidos y otras prendas infantiles.

Lana número 968, mecha de lana con dos hilos de seda cruzados. Se distingue este estambre por su grueso y flexibilidad. Especial para sobrecamas. Viene en cajas de 10 madejas de 40 gramos.

Lana número 475, semifloja, de dos hilos. Económico por su resistencia.

Lana número 386 de cuatro hilos torcidos, indicados por su aspecto para hacer colchas de estilo mexicano, sweaters y otras prendas de uso doméstico. Cada caja contiene 12 bolas

Están muy de moda las piezas de estambre.

Oferta especial.

Colchones.
Colchonetas.
Cojines.
Mosquiteros.

Colchonetas para una persona	1,50
" medio cameros	1,90
" tres cuartos cameros	2,35
" cameros	2,75
Colchones para una persona	6,00
" medio cameros	6,50
" tres cuartos cameros	6.75
" cameros	7,00
Cojines de miraguano de seda, a	0,50
y	1,00
Cojines de damasco brocado	1,50
Cuadrantes de satín	1,00
Mosquiteros de muselina, Tres cuartos	1,00
Cameros	1,25
Mosquiteros de muselina con su aparato, El juego	3,80
Aparatos para mosquiteros, a	1,50
y	1,75

Juegos de colchón, en damasco especial: un colchón, una almohada y dos cojines:

22,50

GRAND DINER

En condal mansión.

Una comida hoy.

La ofrece en honor de los Marqueses de Faura la Condesa de Santa María de Loreto.

Cubano el Marqués.

Hijo de la Habana.

Desde hace largo número de años y en consagración gran parte del tiempo a la carrera diplomática, falta de esta ciudad.

Llegó de paso para el Perú, donde va con el alto cargo de Embajador de España, alojándose en el hotel **Inglaterra** entretanto.

Forman los invitados de la Condesa de Loreto un corto y selecto grupo.

La mesa lucirá, por obra del aristocrático jardín **Milagros**, un gran decorado floral.

Muy artístico.

Del mejor gusto.

TEATRO PRADO

La nueva cinta.

De grandes méritos.

No es otra que **Las dos hermanas**, más bien, **Wedding Rings**, estrenada ayer en el teatro Prado.

Louis Wilson, Olive Borden y A. B. Warner son sus intérpretes principales.

Va hoy de nuevo.

Y también mañana.

Para el jueves se anuncia otra, **El Crimen del Rascacielo**, cuya exhibición comprenderá todas las tandas del día.

Día de moda.

De gran público en Prado.

DE ORIENTE

Desde Santiago de Cuba.

En viaje a la Habana.

Acaban de llegar tres hermanas, las señoritas Tamayo, Leonor, Carmen y Elisa, a cual más graciosa y más interesante.

Vienen animadas del propósito de fijar su residencia en esta capital.

Mi saludo a las tres.

Con mi bienvenida.

LA VIUDA DE GIBERGA

De cuidado.

Gravísima.

Así ha estado en estos últimos días la señora María del Calvo viuda de Giberga.

En su casa veraniega de Arroyo Naranjo, donde se encuentra, está siendo objeto de una esmerada asistencia.

Nada le falta.

En cariños y atenciones.

Su fiel hermano, al amigo muy querido Paco del Calvo, vela incesante a la cabecera de la enferma.

Sentíase mejorada ayer.

Con algún alivio.

STADIUM TROPICAL

El último juego.

Tras la brillante serie.

Lo celebra hoy con la novena del **Almendares** uno de los **teams** estelares que nos visitan.

Encuentro que llevará un gran público a las localidades del Stadium Tropical.

Será esta tarde.

A las tres en punto.

DIAZ DE MENDOZA

De duelo.

La escena española.

Rudo el golpe que sufre ésta con la muerte, ocurrida ayer en Vigo, de don Fernando Díaz de Mendoza.

En los anales de nuestra vida teatral ha llenado páginas de gloria el eminente actor.

No podría olvidarse.

De sus primeras temporadas.

Después, en visible decadencia, pasó reveses y contrariedades en Cuba, en España, en todas partes...

Gozó de honores y riquezas.

Y ha muerto pobre.

Enrique FONTANILLS

M.E.C.D. 2016

LA NOTA POLITICA

En Santiago de las Vegas los conservadores no irán a las elecciones. Remedios lucha para resolver el problema. Los matanceros le quitan importancia a lo de Cárdenas. Vázquez Bello y Rey trataron con el Presidente de estos y otros problemas. Se aclara un tanto la situación del Dr. Urquiaga. Los Presidentes y Secretarios Populares salen en su defensa. Los Cuéllar no lo quieren perjudicar. De un momento a otro el General Menocal hará declaraciones

PARTIDO POPULAR CUBANO ASOCIACNON DE PRESIDENTES Y SECRETARIOS

CITACION

Tenemos el gusto de citar por este medio a los señores presidentes y secretarios de los comités oficiales del Partido Popular Cubano, para la Junta que tendrá lugar el miércoles 22 de los corrientes, a las 9 de la noche, en nuestro local social de Máximo Gómez 300.

Se suplica la asistencia a todos los compañeros porque se tratarán en esta junta asuntos de gran importancia para el partido.

Camaño de Cárdenas, Presidente; **Lázaro Vicente; Agustín Alvarez,** Secretarios.

FRESCA aún la tinta con que todos los miembros del Ejecutivo Conservador de Cárdenas suscribieron el acta por la cual los conservadores cardenenses se declaran partidarios de una política de retraimiento, surge otro caso similar y también de importancia, con la diferencia que el que ahora se presenta es en nuestra provincia: la Habana.

En Santiago de las Vegas, los conservadores han resuelto ir también al retraimiento. Y lo han resuelto, según dice el doctor Pintado, jefe de ese Término, porque los liberales pretenden obtener ocho actas, perjudicando los intereses y el factor de representación de los demás partidos. Por eso Pintado, que sostuvo la teoría de Cruz sobre el retraimiento y lamentó que éste diese marcha atrás después de la retirada de Sardiñas, sostiene ahora, en su Término, la bandera retraimientista.

La noticia cayó como una bomba y Benito Remedios ha desarrollado toda la acción precisa para conseguir que los santiagovegueros depongan su actitud que puede ser imitada por los de otros Términos, donde existen corrientes de opinión parecidas.

Se nos dice que hay también, en la provincia villareña, un Ejecutivo que está trabajado para dar un susto en ese sentido; pero, francamente, no creemos que los conservadores villareños estén en disposición de adoptar, en ninguna de sus municipalidades, una actitud similar.

AYER mañana, los políticos matanceros invadieron el Palacio. Carlos de la Rosa, Vera Verdura, Gronlier, Rodríguez Ramírez, Pérez Maribona, Agustín Gronlier, Eladio González, Prisciliano Piedra, Amado Finalés, José M. Haedo, Víctor de Armas, Francisco Campos, Martín Hernández, Andrés Trujillo, Germán Pella, Luis A. Betancourt y Humberto Villa, alcalde de Cárdenas.

Larga fué la reunión y a su salida, los comisionados que formaban un precioso mosaico liberal-conservador, aseguraron que habían hecho presente al general Machado que el brote retraimientista de Cárdenas había sido esporádico y que no tendría eco en los demás Municipios de la Provincia. Aseguraron también que el acuerdo no será cumplido por el cuerpo electoral conservador de Cárdenas y que no será secundado por ningún otro Ejecutivo Conservador de la Provincia.

La figura central de la comisión-mosaico es Vera Verdura, sobre el cual quieren algunos hacer caer la responsabilidad de todo lo ocurrido. Pero Vera Verdura se sonríe cuando quieren hacer creer que los amigos de Fausto Menocal imitarán pronto en otros ejecutivos, la conducta de los amigos de Verdeja.

A los candidatos lógicamente les ha caído el acuerdo como un jarro de agua fría. No es sólo la pérdida de la representación en los colegios y, por ende, de la votación de Cárdenas lo que los preocupa, sino el peligro de que el mal se extienda. Hay ciertos ejemplos que no se dan, piensan, si no hay siquiera una remota idea de que tenga imitadores.

Pero el doctor Vera sonríe. En su vida política ha sabido capear tantas tempestades...

EN la conferencia con el Presidente hubo más que simples adhesiones e informes; se señalaron los medios que cada cual piensa emplear para cortar el mal y no sabemos sino que se presentaron medidas radicales. Lo que el Presidente haya dicho, no lo han repetido los visitantes, pero sabemos que la política de energía es la preconizada, siempre dentro de las normas legales.

POR su parte, algunos elementos conservadores cardenenses, que constituyen el grupo verdurista del Brillante del Norte, han dirigido al Presidente de la República el siguiente telegrama:

Cárdenas, octubre 20. — General Gerardo Machado, Presidente República. — Habana. — Los que suscribimos afiliados Partido Conservador este término enterados acuerdos Comité Ejecutivo Local disponiendo retraimiento afiliados próximas elecciones, tenemos el honor de informarle protestamos del mismo por las razones siguientes por no estar inspirados en la voluntad y deseo de la mayoría del electorado conservador porque no habiendo sido acordado cumpliendo instrucciones de los organismos superiores del partido, ese acuerdo es ilegal, ya que en estas elecciones no se discuten problemas locales y, finalmente, porque todo acuerdo de retraimiento es perturbador y antipatriótico y sólo aconsejable cuando condiciones muy graves en el país hace abrigar justificados temores que la libre emisión del voto será coartada; en su consecuencia, hacemos constar que el cuerpo electoral conservador cardenense no acatará ese acuerdo y acudirá cumplir deber cívico primero de noviembre. — Ingeniero Julio C. Pérez, miembro del Ejecutivo Municipal; Enrique Clark; José A. Acosta; Pelayo Castro; Angel García; Juan José Acosta; Enrique Acosta; Herminio Llevat; Ramón González; José L. Maribona; Filiberto Pérez; doctor Ramiro Maribona.

DE ese y de otros problemas políticos hablaron con el Presidente los doctores Clemente Vázquez Bello y Santiago Rey. Se trató del retraimiento, que en Las Villas, según el líder parlamentario conservador, no ha de tener eco, y se habló de los candidatos y de las elecciones próximas. En Las Villas, como en todas las provincias, hay candidatos que el Presidente vería con gusto figurar en la relación de electos. De eso se habló también en la conferencia de ayer.

HABLEMOS un poco de la Habana y del doctor Urquiaga, cuya posición como jefe del tercer partido le da una importancia apreciable en el campo político. ¿Por qué—se dice—ha corrido el doctor Urquiaga el peligro de ser atacado con fuerzas formidables para eliminarlo de la lucha?

El secreto es conocido. El doctor Urquiaga fué el líder de la nominación del doctor Miguel Mariano Gómez en el Partido Popular y esa actuación que hizo alcalde al hijo del general Gómez, le fué anotada en su Debe al jefe popular. El triunfo del doctor Gómez hizo más honda la herida y ahora, cuando Zorrilla fué desplazado de la boleta liberal, el hecho de haberlo llevado Carmelo a la boleta populista, se le ha tenido también en cuenta.

La realidad es que existen factores políticos liberales de fuerza que desean destruir al Partido Popular. Para ello, se ha conseguido que no tenga factor en tres provincias: Camagüey, Santa Clara y Pinar del Río. Si se consigue que la pierda en Matanzas—y a ello se ha prestado por asegurar su reelección el representante Francisco Campos—, dejará de ser Partido Nacional, por no haber obtenido factor en por lo menos tres provincias, como dice la Ley. Claro que después, en la reorganización, consiguiendo determinado número de adhesiones, puede reivindicarse, pero hasta eso se quiere evitar. Si se eliminara de la política al doctor Urquiaga, evitando que éste sea otra vez representante, sería casi segura la desaparición del populismo y entonces quedaría conseguido el fin que se proponen los adversarios de los felinos: eliminarlos como partido en la arena política.

EN Las Villas, dos populares netos, el señor Francisco Zayas y el doctor Juan Felipe Cruz, han sido electos por los liberales, para que el partido no tenga factor, al mismo tiempo que se ha rebajado el de Oriente, donde antes obtenían dos y ahora es posible que se queden en uno.

¿Causas de esa enemistad? Que los populares constituyen un peligro para el futuro. Cualquier candidato presidencial derrotado en las filas liberales o en las conservadoras, puede ser nominado por el tercer partido y ser causa de un fuerte dolor de cabeza para los otros.

Tal es la causa de la animadversión contra los populares y de allí nace el deseo de que el doctor Urquiaga, su figura máxima en nuestra provincia, no sea electo.

PERO la campaña parece que ha sufrido una paralización. Alguien que tiene autoridad para hacerlo, ha señalado un alto, asegurando que el Partido Popular y su jefe habanero, han servido al Poder y han realizado actos dignos de mejor recompensa.

La voz ha sido muy autorizada y ayer los valores de Carmelo volvieron a su nivel. Son, desde luego, sus valores oficiales, porque los políticos no han decaído un momento.

AYER hablamos con Carmelo. Estaba radiante. Nos dijo que tenía noticias del Presidente y del doctor Viriato Gutiérrez, adversas a toda combinación en la Habana. No habrá combinación oficial y no habrá obstáculo a su candidatura. Cree Carmelo que esas declaraciones hechas a él en privado, tendrán pronto la sanción oficial.

Nunca tuvo Carmelo miedo a la piña que, según él, vencería, ya que los populares no le abandonarían en ningún momento y ayer, además, departió con los hermanos Cuéllar, Celso y Francisco, quedando terminadas las dificultades que podían haberlos separado. Los Cuéllar reconocen que no es lícito poner piedras en el camino político del jefe provincial habanero.

Y por si fuera poco, la Asociación de Presidentes y Secretarios de Comités Populares, que es, en la Habana, la más genuina representación de ese partido, nos envía, para su publicación, el siguiente documento favorable al doctor Carmelo Urquiaga.

ALOCUCION

LA mesa ejecutiva de esta Asociación, bien conocida del pueblo cubano por su civismo en todas las ocasiones, viene hoy, haciendo una excepción, a recomendar a los electores de la provincia de la Habana la candidatura del doctor Carmelo Urquiaga y Padilla, que aspira a ser reelecto en el cargo de Representante que ha ocupado con brillo durante seis años.

El doctor Urquiaga ha sido el paño de lágrimas de los populares de la Habana y de muchos del interior de la República, ha sido el Unico elemento representativo del Partido Popular que hemos encontrado dispuesto a la lucha y a servir a sus correligionarios en todas las oportunidades, y como hombres agradecidos tenemos el deber de colocar en la balanza electoral todos nuestros esfuerzos para que tenga el más resonante éxito político ese nuestro ilustre compañero, jefe y amigo. Todos los populafes de la República saben que a no ser por la inyección de fe y esperanza con que constantemente ha reanimado a nuestros correligionarios el doctor Carmelo Urquiaga, nuestro Partido estuviera atomizado, pues todas sus figuras representativas no cumplen con su deber y casi todos se acuerdan del Partido para aprovecharse de sus ventajas. Así, pues, ayudar, estimular, apoyar y respaldar al doctor Urquiaga en todas sus aspiraciones es contribuir a la grandeza del Partido Popular, porque ese querido correligionario es su principal columna, acaso la única que se agite en nuestro ambiente como un faro radiante o una enseña de esperanza.

En cuanto a los intereses generales del pueblo, en la Cámara el doctor Urquiaga ha realizado una labor asombrosa y ahí están sus discursos, sus proyectos, sus leyes que justifican la justicia que se le vuelva a elegir. En su carácter de hombre influyente ha servido a todo el mundo y las puertas de su casa particular y de su bufete han estado y están abiertas para todo el mundo. Como hombre justo y demócrata, ahí está su historia política que es una identificación sincera en el programa de las revoluciones por la independencia de esta tierra.

Estimamos que el doctor Urquiaga merece la reelección y que los elementos modestos, a los que él tanto se acerca, a los que tienen en él un gallardo defensor, son los más llamados a demostrarle que ha actuado dentro de la razón, la justicia y el derecho cuando se le ratifica la confianza que hace seis años se le otorgó.

Habaneros: votad por el doctor Carmelo Urquiaga y Padilla, que es vuestro defensor.

Presidentes y Secretarios Populares, compañeros: debe ser cuestión de dignidad colectiva la reelección del doctor Urquiaga. — Camaño de Cárdenas, Presidente; Lázaro Vicente y Agustín Alvarez, Secretarios.

Noticia fresca de anoche: el general Menocal ha dicho que desea hacer algunas declaraciones de interés antes de las elecciones. Cómo serán esas declaraciones y si tienen nexo con el problema conservador de Cárdenas, es cosa que ignoramos.

EN Gobernación vimos a Vázquez Bello, el gobernador de Las Villas. Iba Juan Antonio acompañado de su hermano Diego, Alfredo Barrero y Arturo Alemán y a nuestras preguntas respondió que en Las Villas reinaba completa normalidad; que los políticos iban entusiasmados a las elecciones; que no había conflictos estudiantiles, como lo demostraba la petición que iban a hacer a la Secretaría de Instrucción Pública para que se aumentase la matrícula de la Escuela Normal de Santa Clara, hasta completar el número de aspirantes aprobados; que allí no se le concede importancia a las campañas retraimientistas, al extremo de que no se toman en consideración por nadie.

LA Agrupación de Sargentos Liberales de Santa Clara, se ha constituído reiterando su adhesión al Gobierno, según lo prueba el siguiente telegrama enviado el día 18 por el propio Juan Antonio Vázquez Bello.

Santa Clara, octubre 18. — General Gerardo Machado, Presidente República. — Habana. — Siete noche de hoy, después de regresar Jarahueca me han visitado en mi despacho privado este Gobierno, más de doscientos miembros Agrupación Sargentos Liberales esta ciudad, y ninguno de ellos empleados ni del Estado, ni la Provincia ni el Municipio, expresándome que entre otros acuerdos habían adoptado el de ofrecer a usted y su gobierno por mi conducto incondicional y decidido apoyo para cuando desee utilizarlos en estos momentos en que cubanos equivocados le combaten sin razón. Le saluda afectuosamente.—Dr. Juan A. Vázquez Bello, Gobernador Provincial.

ANOCHE se reunieron en San Lázaro 294, numerosos amigos de nuestro compañero César Rodríguez Expósito, pertenecientes a distintos barrios de la Habana, entre ellos elementos de varias asociaciones, como la Juventud Pro Patria de Peñalver y otros, acordando apoyar y defender la candidatura del doctor Carmelo Urquiaga y Padilla, presidente de la Asamblea Provincial del Partido Popular Cubano, en su justa aspiración de volver a la Cámara de Representantes.

En los distintos discursos que se pronunciaron se hizo notar los grandes méritos del doctor Urquiaga, que desde la Cámara ha sabido ser el porta voz de los intereses generales del pueblo y que ha sido, al mismo tiempo, el paladín formidable del populismo en la provincia, laborando por que esta institución sea cada vez más grande.

Los amigos de César Rodríguez Expósito, están, pues, al lado del doctor Carmelo Urquiaga.

AYER se reunieron numerosos elementos conservadores del barrio del Cerro bajo la presidencia del señor Clemente Ugarte, presidente del Comité Oficial para conocer de los trabajos realizados y preparar la ofensiva el próximo día primero de noviembre.

Fué acogida con aplausos y grandes muestras de entusiasmo la designación del señor Benito Remedios como candidato a senador. El señor Juan Santurce, secretario del Comité, con su palabra elocuente hizo resaltar los grandes méritos del señor Remedios, a quien calificó como el salvador del Partido Conservador.

El señor Clemente Ugarte recaba el concurso de todos los correligionarios para laborar intensamente por esta candidatura que viene a traerle nuevos bríos y aportar nuevos entusiasmos al Partido que dirige el jefe máximo de los conservadores de la Habana, señor Miguel Albarrán.

El señor Félix Ugarte, presidente de la Comisión electoral del barrio, de acuerdo con su hermano Clemente, presidente del Comité Oficial, y del director señor Juan Santurce, están realizando una activa labor en favor de los intereses del Partido.

NIÑO GRAVEMENTE LESIONADO CON EL PEDAZO DE UNA PERCHA QUE UNA MUJER LANZO CONTRA OTRA, CON LA QUE REÑIA

Un individuo que padece de enajenación mental y se halla recluído en la casa de salud de la Asc. de Dependientes, sufrió ayer una caída casual que le ocasionó grave fractura

Un niño de un año de edad, que apenas comienza a balbucear las primeras palabras, estuvo en peligro de muerte ayer al recibir una grave herida encima del ojo derecho, cuando inocentemente presenciaba una discusión entre sus familiares, que degeneró en riña.

María Luisa Rey Hernández, de cuarenta y dos años, abuela: Matilde Rey Aranda, de veintiún años (madre) y Edelmira Ortiz La Rosa, de diecinueve años, tía del menor, fueron los protagonistas de la riña y tuvo por escenario una modesta casa del Reparto El Moro, en Mantilla, Barrio del Calvario.

EL HECHO

Debido a una discusión que sostenían María Luisa y Matilde por haber llegado la última tarde a la casa, intervino Edelmira, en la discusión: la Ortiz, encolerizada, tomó un pedazo de perchero viejo que encontró a mano y que tenía clavadas dos puntillas, lanzándolo con todas sus fuerzas a la Rey, la que esquivó el golpe apartando el cuerpo, yendo a dar el madero en el cuerpo del niño Angel Chio, hijo de Matilde.

Avisado el vigilante 1211 Antonio Pérez, recogió a Angel y lo llevó al Centro de Socorro de Arroyo Apolo, donde se le practicó la cura.

Todas las mujeres fueron citadas para comparecer ante el doctor Pichardo, juez de Instrucción de la Sección Quinta, quien instruyó de cargos a Edelmira, dejándola en libertad.

El menor fué llevado a la Casa de Socorros del Cuarto Distrito, donde el doctor Codina, cumpliendo lo dispuesto por el doctor Pichardo, le aplicó una inyección de suero antitetánico.

MEJORA EL MENOR

Angel, que se encontraba por la tarde algo más animado, no se quejaba.

Fué llevado al Juzgado y a dicho Centro por la señorita María Chao, vecina de la familia.

UN DEMENTE SE CAUSA LESIONES

Domingo Treto Lara, de 34 años, vecino de Esperanza letra A, y que se encuentra recluído en la Quinta de Salud del Centro de Dependientes por estar demente, sufrió ayer una caída en el Pabellón Estrada, de dicha Quinta, ocasionándose la fractura del húmero derecho.

ALUMNO LESIONADO CON UNA CAÑA BRAVA, POR SU MAESTRO EN CLASE

Extraño caso ocurrido en una escuela pública de Guanabacoa

GUANABACOA, octubre 20. DIARIO.—Habana.—71 médico de guardia en la casa de socorro, doctor Gustavo Cardelles, asistió hoy al menor Humberto Bugallo, de 13 años y vecino de Calixto García 94, alumno de la escuela pública situada en la calle de Pepe Antonio 23, de varias lesiones en distintas partes del cuerpo, de carácter leve, que le fueron causadas por el maestro de dicha escuela Alberto Rodríguez, al pegarle con un pedazo de caña brava, durante la clase.

Se dió cuenta al Juzgado Correccional y a las autoridades escolares de este suceso, el cual ha causado gran sorpresa y penosa impresión en toda la ciudad, motivando acres comentarios contra el violento carácter dereferido profesor.

CORTES, Corresponsal.

DENUNCIA POR SECUESTRO DE UNA JOVENCITA

Lesionado gravemente un menor que iba colgado de un tranvía y cayó al dar contra un camión

La señora Josefa Fernández Rodríguez, vecina de S. Antonio y Mag[illegible], acusó a un tal Telmo y a una mujer nombrada "Luisa la Francesa", de Lucena 7, de tener secuestrada a su menor hija Isabel Fernández.

Por corresponder las actuaciones en esta causa al juzgado de Instrucción de la Sección Cuarta, se inhibió a su favor el juzgado de Instrucción de la Tercera Sección.

MENOR LESIONADO

En el Primer Centro de Socorros fué asistido por el doctor Guerrero un menor mestizo, de unos doce años de edad, cuyas generales se ignoran, pues no podía prestar declaración por tener conmoción cerebral. Fué hallado tendido en el pavimento, ensangrentado, en Cuba entre Teniente Rey y Muralla por el vigilante 978.

El menor, al parecer, iba colgado del tranvía 472 de Cerro-Muelle de Luz, que guiaba Manuel Guerrero de la Concepción y cuyo conductor se nombra José M[illegible] Rodríguez. Al llegar a este sitio tropezó con un camión y cayó al suelo. Instruídos de cargos el motorista y conductor y comprobada su inocencia quedaron en libertad.

En la Academia Iberoamericana de Historia Postal

Distinción al Dr. Segura Cabrera y al Sr. Enrique Cabrera por dicha entidad

Esta reciente y ya muy importante Academia, radicante en Madrid y de la que es dignísimo presidente desde su fundación autorizado por la R. O. de 17 de marzo último el Sr. Dn. Ricardo Ortiz Vivas y Secretario Sr. Dn. Alfredo Huertas acaba de conferir los nombramientos de Académico de Honor, al conocido publicista y abogado doctor Andrés Segura Cabrera; y de Académico de número, al señor Enrique Cabrera, antiguo y alto empleado de Comunicaciones, Jefe del Negociado de Bultos Postales y Aduana: ambos señores son autores de una **Geografía Postal Universal**, que muy en breve será dada a la luz en esta Capital.

La diferencia de los nombramientos obedece a que, no siendo el doctor Segura Cabrera miembro del Cuerpo de Comunicaciones, en forma alguna, ha podido ser académico de número, como se ha nombrado al señor Enrique Cabrera, por razón de su cargo.

PROCESADOS

Fueron procesados ayer los siguientes individuos: Leira Levine, por hurto, con $200; Fernando Morga, por robo, con $500; Melesio Lamar, por robo con $500.

CONSTRUCCION DE UN PARQUE EN STA. AMALIA

Cesión de la manzana de terreno cedido al municipio para los fines procomunales

Hoy será presentado en el Registro de la Propiedad de Occidente para la correspondiente inscripción de dominio a favor del Municipio de la Habana, la escritura número 27 otorgada en 10 de mayo de 1915 ante el Notario de esta ciudad doctor Francisco García Montes.

Por dicha escritura, el señor Miguel Alvarado y Bauza, como apoderado de su legítima esposa la señora Amalia Zúñiga y Perera, cede al Municipio de la Habana para usos procomunales que éste tenga a bien destinarla, una manzana de terreno limitada por las calles de «Arnao», «Martí» y las Avenidas de «Alvarado» y «Santa Amalia», con una superficie cuadrada de 7.544 metros dos decímetros, con motivo de la urbanización de la finca rústica titulada «Santa Amalia», situada en el Barro de Arroyo Apolo.

Los propietarios y vecinos de ese Reparto encaminarán ahora sus gestiones para conseguir que cuanto antes sea un hecho la construcción del Parque de que tan necesitados se encuentran, máxime cuando la tienen construídas las aceras por las cuatro calles.

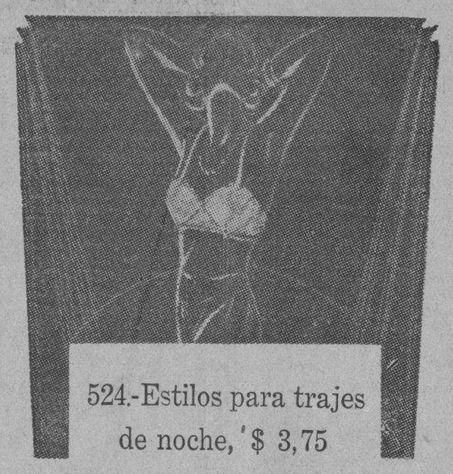

524.-Estilos para trajes de noche, $ 3,75

El sostenedor

El sostenedor es una prenda que tiene que seguir las líneas naturales del seno.

Embellecer y proteger el busto es su delicada misión.

Ofrecemos una colección de modelos estudiados en la forma y que tienen una esencial preferencia de la moda.

TUL
ENCAJE
HOLAN
CREP

son los materiales en que están confeccionados.

Segundo piso.

El Encanto

CORTES y RETAZOS

Los martes y sábados son días de venta de Cortes y Retazos en la planta baja.

Hoy se ofrecen sedas de color entero y estampadas, de las de mayor novedad; así como telas de hilo y algodón.

Grandes oportunidades.
Planta baja.

El Encanto

Fifth Avenue Special

EXTRA QUALITY KNOX

¿Ha visto usted los nuevos sombreros de fieltro?

KNOX,

como siempre, ha lanzado la moda. Ha dicho, imperativamente, que sombrero debe usar este año todo hombre que pretenda pasar por elegante.

Diseñamos el modelo predilecto.

Un modelo inapelable, puesto que es de *"KNOX"*

Un sombrero de gran duración, puesto que es de *"KNOX"*

Un sombrero inconfundible, puesto que es de *"KNOX"*

Planta baja.

SOLIS, ENTRIALGO Y CIA.

M.E.C.D. 2016

2da. sección

TELEFONOS:
Redacción, Administración, Quejas, etc. (Centro Privado) M-7911
Imprenta M-9665
Máquinas M-3450
Clasificados A-3333
Radio M-7714

DIARIO DE LA MARINA

AÑO XCVIII — Acogido a la franquicia postal — LA HABANA, MARTES, 21 DE OCTUBRE DE 1930 — El periódico más antiguo de Cuba — PAGINA TRECE

Actualidad Española
WEYLER

por Rafael Suárez Solís

HA muerto nonagenario don Valeriano Weyler, marqués de Tenerife, príncipe de la milicia española. Por un momento, casi apagada en la distancia, la noticia encenderá una llama de rencor en el alma cubana. Era el último superviviente de un resentimiento nacional. De ahí que esta sección debiera hoy titularse, más que Actualidad Española, Entre Paréntesis. Es imprescindible referirse a lo que él, en un libro, llamó "Mi mando en Cuba", y apenas algo a su mando en España, ya que allí, contra sus deseos, nunca llegó a mandar, al menos en la medida política de sus aspiraciones.

Porque Weyler fué ese único general español con categoría de Capitán General de Cuba que no llegó a influir en la política española. Mandó, en tal sentido, menos que Blanco, Polavieja, Martínez Campos y los demás gobernadores que desde el tiempo de Serrano ocuparon el mando de esta Isla como un tránsito para la gobernación de España. Le faltaban para ello arrestos, condiciones políticas, simpatía popular, don de mando, en suma. ¿Sin don de mando el hombre más autoritario, más duramente enérgico que haya padecido la colonia?

Así fué. La campaña del duque del Rubí en Cuba no puede exhibir como totalmente suya, como consecuencia de su imaginación, la calidad de cruenta con que se ha caracterizado. Este dicho no pretende negarle a Weyler la triste paternidad. Fué suya, pero condicionada al lamentable estado de ánimo de los últimos gobiernos españoles que tuvieron intervención en Cuba. Eran los años postreros, los más desesperados, de aquella idea de la agonía imperial que se caracterizó en el lema absurdo y antipatriótico de "el último hombre y la última peseta". Obligado a gastar estos dos signos últimos del caudal colonial de España: una peseta y un soldado enfermos, al talento militar de Weyler, seco y frío, sólo se le ocurrió la reconcentración, la represión máxima, el terror desde el mando. A la vista de la situación de Cuba, perdida irremisiblemente para España, no hizo sino perderla totalmente, ya que se le obligaba a pagar el abandono al precio de la última peseta y el último soldado españoles. Hizo mal, sangrientamente mal, lo que Cervera y Vara de Rey hicieron bien, heroicamente bien.

Fué un mal político. Tan malo, tan corto de visión, que a pesar de su categoría militar, su historia guerrera, su lealtad a la causa borbónica, no consiguió sobresalir en la medida que otros generales pudieron, aun con menores cualidades, deseos y padrinos.

En España, Weyler, el feroz Weyler de Cuba, no pasó de ser un juguete del Partido Liberal, siempre zalamero con él para engañarlo, nunca propicio para dejarle intervenir en los intereses políticos del partido. Y como hombre popular sólo logró la divertida atención de las revistas festivas y las secciones periodísticas de caricatura. A costa suya, de su carácter e indumentaria, se plagaron de malos chistes las zarzuelas. Y sí, de traspiés en traspiés, fué a dar en la candorosa conspiración de la Noche de San Juan, fracaso revolucionario del tiempo de la Dictadura que lo llevó ante el Consejo de Guerra y Marina, en 1927, junto al teniente general Aguilera, otro alto militar con ansia de dominio y falta de facultades, que aspiró, nada menos, que a ejercer la dictadura en España, en lugar de Primo de Rivera. Los otros encartados en el proceso, por el simple hecho de tener algún talento político: Romanones, Melquiades Alvarez, Marañón... fueron eliminados del proceso. Weyler, inhábil, hubo de arrastrar sus 89 años hasta el banquillo para una absolución desconsiderada al manifiesto que quiso ser rebelde.

Después de Cuba, a Weyler no se le han encomendado grandes cargos. Ser ministro, capitán general con mando, inspector general del Ejército, ponente del plan de campaña africana cuando la época peligrosa de las responsabilidades no es ser nada si no implican las actividades en el cargo actitudes inapelables dada su importancia política. Esos cargos hay que ejercerlos mandando, más que obedeciendo. Su nombre era ese que suena cuando se busca con urgencia y de cualquier modo una solución de circunstancias. Momentos de crisis en los que hay que pensar en una continuación del partido en el gobierno o presidir un gobierno de concentración. Así fué el marqués de Tenerife varias veces "posible" presidente del Consejo de ministros.

Para Cuba y para España su muerte, aunque por distintos y contrapuestos sentimientos, no pasa de ser, a estas alturas, un suceso de curiosa actualidad.

También ha muerto don Fernando Díaz de Mendoza. Para España y para Cuba esta desaparición sí es un suceso penoso, en una comun apreciación de sus méritos y simpatías.

Mañana le dedicaremos las líneas enternecidas que merece la historia de su vida ejemplar, toda ella, hasta el sacrificio, dedicada a la mayor gloria de la escena española.

MURIO AYER TARDE EN LA CIUDAD DE VIGO FERNANDO DIAZ DE MENDOZA

NACIDO GRANDE DE ESPAÑA Y CON GRAN FORTUNA QUE DISIPO, LA SUERTE LE HABIA SIDO ADVERSA ULTIMAMENTE

Aunque era una de las figuras más destacadas de la escena española, sus funerales serán muy sencillos, de acuerdo con la voluntad expresa manifestada por aquél

Fernando Díaz de Mendoza

VIGO, octubre 20. (AP) El ilustre actor don Fernando Díaz de Mendoza falleció en la tarde de hoy en esta ciudad y el cadáver será trasladado a Madrid para ser inhumado el miércoles de esta semana.

Aunque era una de las figuras más destacadas de la escena española sus funerales serán sencillos de acuerdo con la última voluntad del finado.

Díaz de Mendoza ha muerto cuando la suerte comenzaba a negarle sus favores, hallándose medio ciego y en una crítica situación económica.

Nacido Grande de España y con una fortuna abundante la disipó, volviendo a rehacerla con el ejercicio de la profesión teatral junto a su esposa, la que fué eminente actriz doña María Guerrero.

Los azares de la fortuna, a los que no eran ajenos los negocios que emprendió en Buenos Aires con la construcción del Teatro Cervantes, habían dejado en los últimos tiempos muy quebrantados sus bienes, al punto de que tuvo que vender en Madrid hace años el Palacio que construyó en la calle de Zurbano con dinero ganado en sus empresas teatrales.

EMBALSAMADO EL CADAVER

VIGO, octubre 20. (AP) Se anuncia que el cadáver del actor Fernando Díaz de Mendoza será conducido a Madrid para ser inhumado en el cementerio de Nuestra Señora de la Almudena, junto al de María Guerrero.

Poco después de haber fallecido Díaz de Mendoza varios médicos procedieron a embalsamar el cadáver.

Todos los periódicos le dedican largas necrologías laudatorias.

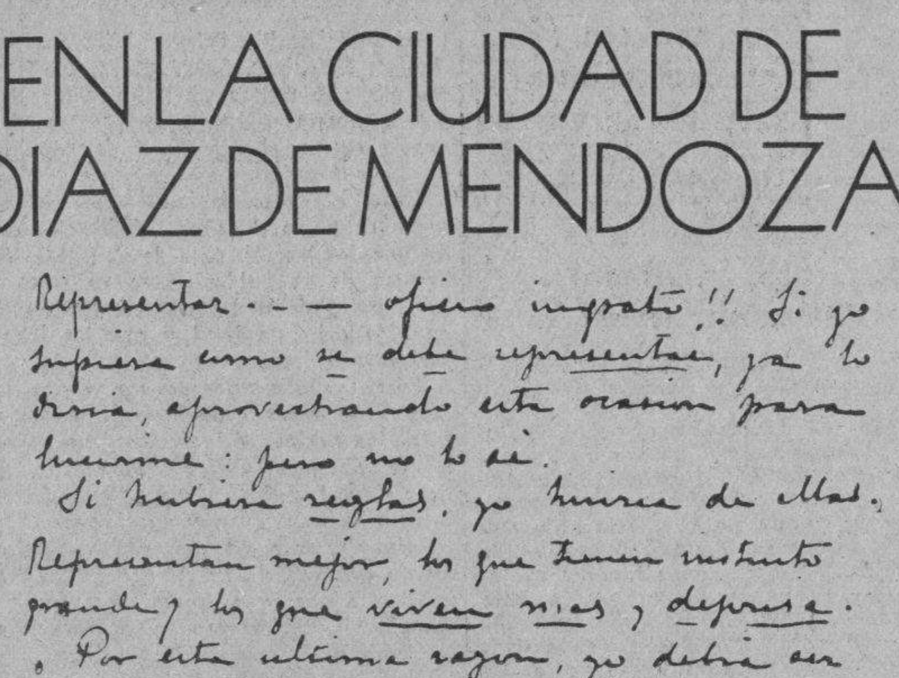
Representar.— — oficio ingrato!! Si yo supiera como se debe representar, ya lo diría, aprovechando esta ocasión para lucirme: pero no lo sé.
Si hubiera reglas, yo huiría de ellas.
Representan mejor, los que tienen instinto grande y los que viven más y deprisa.
Por esta última razón, yo debía ser ya un cómico bastante bueno.
Fernando Díaz de Mendoza

UN TUNEL MEJICANO SE HA DESPLOMADO

TEPIC, Nayarit, México, octubre 20, (AP.) — Dos empleados del tren de pasajeros de Guadalajara resultaron heridos hoy al desplomarse un túnel sobre la parte trasera del convoy, que estuvo detenido 17 horas.

Los E. U. Cedieron 3 Pabellones a la Ciudad de Sevilla

SEVILLA, octubre (S.T.) Se ha efectuado en el despacho del Alcalde la cesión a la ciudad de Sevilla de los tres pabellones que los Estados Unidos construyeron en el recinto de la Exposición. Firmaron la escritura el alcalde y el vicecónsul de los Estados Unidos en Sevilla. Esta tarde el conde de Halcón fué a hacerse cargo de dichos pabellones ante el vicecónsul y se hizo un inventario de las existencias que los mismos tenían, que pasan también a poder de la ciudad.

El Conde de Halcón renovó la gratitud de Sevilla hacia el Gobierno norteamericano, por esta delicadeza.

EL TIEMPO EN ESPAÑA

MADRID, octubre 20, (AP.) —En Cantabria y Galicia hay lluvias y en el resto de España ha cambiado bruscamente el tiempo, sobre todo en el norte y en la meseta central, donde el termómetro ha bajado diez grados. Las temperaturas máxima y mínima en Madrid en las últimas veinticuatro horas fueron 15 y 8, respectivamente; en Barcelona, 22 y 13; en Málaga, 22 y 13; y en Alicante, 24 y 13.

Nota Dada por la Embajada Española Sobre su Edificio

Las obras están de acuerdo con las especificaciones que aprobó el gobierno español

La Embajada de España, con motivo de ciertos sueltos aparecidos en la prensa en relación con las obras que se están realizando en su edificio de la calle de Inquisidor, hace constar:

1o.—Que las obras que se han efectuado hasta el día por el Arquitecto-Contratista señor Crespo, están de acuerdo con las especificaciones aprobadas por el Gobierno de S. M.

2o.—Que los señores Govantes y Cabarrocas, Inspectores Técnicos de las obras, las han aprobado, sin cuyo requisito previo ni se hubieran aceptado al Contratista ni se hubiera satisfecho su importe.

3o.—Que las únicas indicaciones hechas a esta Embajada por los señores Inspectores Técnicos, y sólo en lo que respecta al patio central del edificio, única parte del mismo que ha de restaurarse, (pues lo demás es todo de nueva fabricación), son la de que se mande picar el revestimiento de los arcos y columnas del referido patio para comprobar el material de que están construídos y, si procede, hacer las obras de refuerzo necesarias; y la de activar el apuntalamiento de aquellos para evitar cualquier posible accidente.

4o.—Que tanto una como otra indicación ya se habían llevado a cabo por el señor Crespo, adelantándose a las razonables previsiones de los señores Inspectores y que, se está procediendo al cambio de algunos capiteles y construcción de algunos nuevos arcos para mayor seguridad y resistencia.

5o.—Que las obras, siguen su curso, sin inconveniente alguno.

La Habana, 20 de octubre de 1930.

La Embajada de España.

LO DEL EDIFICIO PARA LA EMBAJADA DE ESPAÑA

El señor Franklin nos envía una carta aclaratoria acerca del acta levantada con motivo de la visita de inspección que hizo el arquitecto municipal señor Bay, al edificio en construcción para la Embajada de España.

Del resultado de esa visita dimos oportunamente cuenta, ateniéndonos precisamente al acta a que se refiere el señor Franklin y a otros informes extraoficiales obtenidos en las oficinas del municipio. Por lo que se desprende de la carta del susodicho señor, el incidente promovido en torno de este asunto, se debió «a una mala inteligencia«, y por el director de la obra se «ha hecho todo lo necesario para la buena marcha de la construcción«.

Lo celebramos muy sinceramente, y con gusto damos publicidad a la referida carta, de acuerdo con los deseos de su autor.

Héla aquí:

Habana, octubre 19 de 1930.

Sr. Director del DIARIO DE LA MARINA.

Mi distinguido amigo:

Refiriándome al acta levantada en el edificio en construcción para la Embajada de España, debo manifestarle que me extrañó mucho la presencia en la obra, de un inspector municipal, con orden de paralizar la obra, lo que además de no haber motivo para ello, no pudo efectuar dicho inspector, como se desprende del acta levantada. Al firmar yo dicha notificación, no lo hice por estar de acuerdo con el criterio sustentado por dicho inspector, pues por el contrario, creo que no había ningún peligro, y sólo firmé en cumplimiento de mi deber, para darme por notificado.

Siempre creí que fuera debido a una mala inteligencia, que creo innecesario aclarar, pues estoy de acuerdo con las manifestaciones del arquitecto señor Crespo, que dirige las obras de la Embajada. El señor Crespo ha hecho todo lo necesario para la buena marcha de la construcción, y espero lo seguirá haciendo.

Como director legal de las obras, me interesa publicar estas líneas, por lo que le envío las gracias anticipadas, y me reitero de usted afectísimo s.s.

Dr. L. FRANKLIN.

SE SABE YA DE CATORCE PERSONAS MUERTAS Y VEINTE DESAPARECIDAS COMO CONSECUENCIA DE LAS GRANDES Y DESASTROSAS INUNDACIONES OCURRIDAS EN TARRAGONA

A PARTIR DEL DIA 16 DE NOVIEMBRE PROXIMO SERA SUPRIMIDO EN TODA ESPAÑA EL PERIODICO «NOTICIERO DEL DUNES» CREADO PARA SUSTITUIR A LAS PUBLICACIONES QUE NO PODIAN SALIR POR EL DESCANSO DOMINICAL

HA TOMADO POSESION EL NUEVO RECTOR DE LA UNIVERSIDAD DE BARCELONA

TOMO POSESION EL NUEVO RECTOR DE BARCELONA

BARCELONA, octubre 20. (AP) Hoy tomó posesión del cargo de Rector de la Universidad el doctor Soler Batlle. Asistieron al acto el Rector saliente doctor Díaz y las autoridades universitarias. Hicieron uso de la palabra los señores Díaz y Soler Batlle.

Todos los catedráticos desfilaron ante el Rector saliente para expresarle su adhesión, felicitándole por haber sido nombrado Rector honorario de la Universidad.

Las clases no comenzarán hasta el 27 del corriente por considerarse necesario ese plazo a fin de que se aquieten los ánimos.

EL GOBERNADOR DEL BANCO DE ESPAÑA RUMBO A LONDRES

MADRID octubre 20. (AP) Comunican de París que el Gobernador del Banco de España, señor Bas, salió esta tarde para Londres, donde celebrará varias conferencias con los funcionarios del Banco de Inglaterra.

El señor Bas ha conferenciado con el Gobernador del Banco de Francia acerca de la ayuda que España puede necesitar para estabilizar la peseta y probablemente tratará del mismo asunto con el Gobernador del Banco de Inglaterra.

Las conversaciones son enteramente extraoficiales y en algunos círculos de París se cree que si las negociaciones dan resultado intervendrá en el problema el Banco Internacional de Arreglos de Basilea.

La peseta mejoró algo hoy, haciendo transacciones los bancos a 9.95 pesetas el dolar contra 10.50 la semana pasada.

Las autoridades creen que la mejoría obedece a que ha cesado la agitación en el país, habiéndose aquietado los ánimos.

El Consejo del Banco de España ha visitado al general Berenguer para ofrecerle el apoyo del mismo. Berenguer ha expresado su agradecimiento. Créese que tendrá en breve una solución favorable el incidente ocurrido con el Subgobernador Marqués de Cabra, actualmente suspenso de empleo y sometido a un expediente.

EL CORONEL MESA Y EL CAPITAN LABORDE CON EL GENERAL BERENGUER

MADRID, octubre 20. (AP) El jefe del gobierno ha mejorado del enfriamiento que le obligó a guardar cama en los días pasados, levantándose hoy para recibir numerosas visitas. Entre éstas figuró la del general Millán Astray, quien informó a Berenguer del viaje que hizo a Cuba y Méjico y Estados Unidos, para cuyos países tuvo calurosas palabras de elogio.

El general Millán Astray visitará a las representaciones diplomáticas de esos países.

Entre las audiencias dadas por el general Berenguer se encuentra la del coronel del Ejército cubano señor Mesa y del capitán aviador Laborde con los cuales habló acerca de Cuba, poniendo a sus órdenes un ayudante para que les acompañe en sus visitas a los centros de aviación españoles.

SE SUSPENDERA LA PUBLICACION DE «NOTICIERO DEL LUNES»

MADRID, octubre 20. (AP) Desde el 16 del próximo noviembre se suspenderá la publicación de los periódicos semanales denominados «Noticiero del Lunes» que servían para cubrir el vacío de noticias que ocasiona el descanso dominical en España, dejando suspendidas todas las actividades periodísticas desde el domingo hasta el lunes por la tarde.

Serán sustituídos por otras entidades que trabajarán en diversas provincias para dar escuetamente noticias sin comentarios.

LA REINA Y LAS INFANTAS EN PARIS

MADRID, octubre 20. (AP) Un despacho de París informa que en

(Continúa en la pág. ULTIMA.)

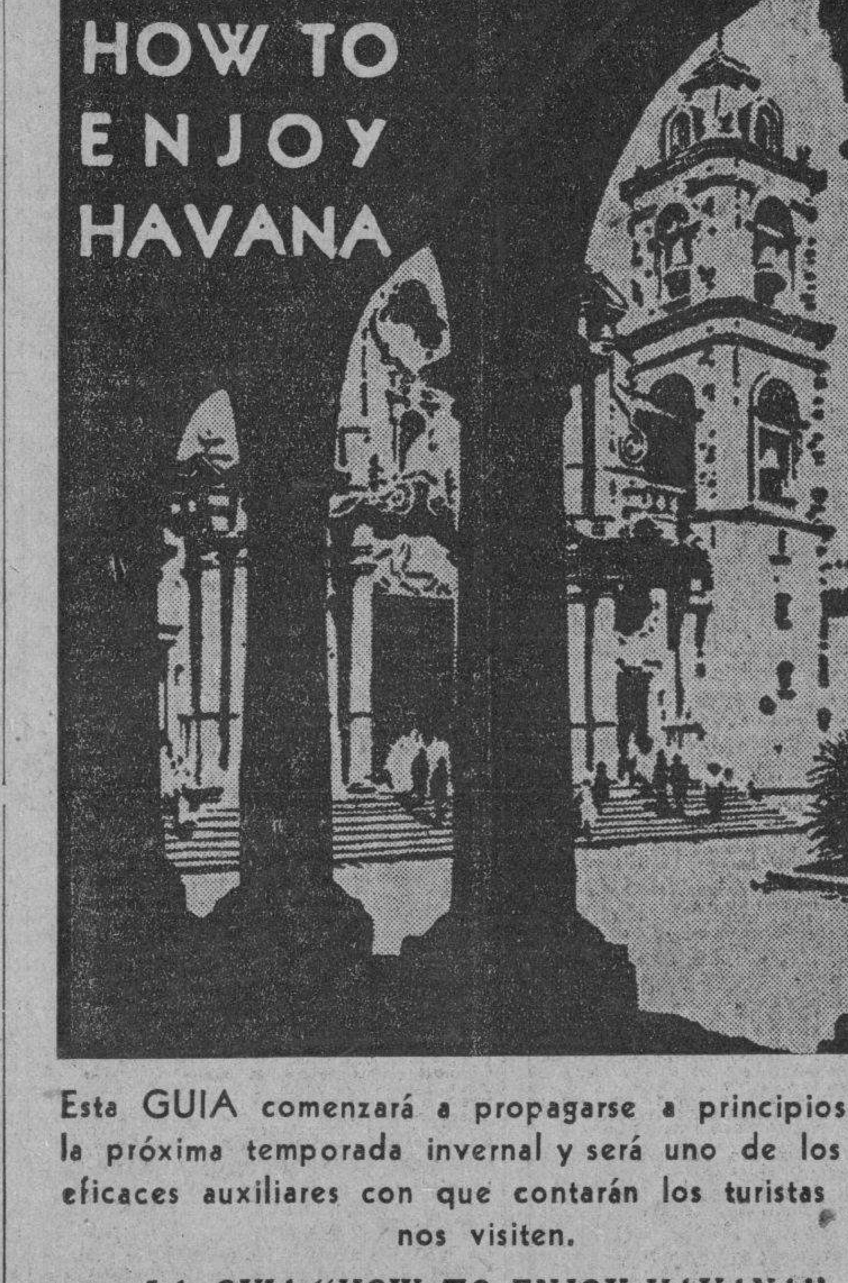

Esta GUIA comenzará a propagarse a principios de la próxima temporada invernal y será uno de los más eficaces auxiliares con que contarán los turistas que nos visiten.

LA GUIA "HOW TO ENJOY HAVANA" es órgano oficial de la Asociación de Representantes e Intérpretes de Hoteles lo cual es garantía de su eficiente distribución.

A los anunciantes en general, y muy especialmente a cuantos puedan interesar una eficaz propaganda entre los elementos turísticos, recomendamos utilicen para la inserción de su anuncio las páginas de

HOW TO ENJOY HAVANA

El Doctor Lorenzo Frau Marsal Salió Ayer Para Biarritz

Hoy quedará terminado el expediente que se sigue contra el marqués de Cabra

BILBAO, octubre 21 (martes). (AP.)—El doctor Lorenzo Frau Marsal, notable periodista cubano, de la Redacción del DIARIO DE LA MARINA, ha llegado procedente de Asturias y Santander. El doctor Frau Marsal ha venido a España para recoger impresiones sobre la situación política española, y trasmitirlas a su periódico.

Esta noche el doctor Frau salió para Biarritz.

POR ENCIMA DE TODOS, MONARQUICOS Y REPUBLICANOS, ESTA EL IDEAL DE PATRIA, DIJO EL MONARCA EN ZAMORA

Con república o con monarquía—agregó el Rey Alfonso en su discurso—lo que hace falta es laborar por España, por su engrandecimiento, su paz y su progreso, antes que nada

EL REY FUE ACLAMADO POR EL PUEBLO ZAMORANO

ZAMORA, Octubre 20. (AP.) Después de veintisiete años sin visitar a Zamora, el Rey Alfonso llegó esta mañana en un tren especial para inaugurar las obras del pantano del Duero, comenzadas bajo la dictadura de Primo de Rivera, rindiéndole el pueblo un entusiasta recibimiento.

Esperaban al Monarca el Gobernador señor Delgado Iribarre, el Alcalde Valerio Ribera, el Arzobispo de Valladolid doctor Gandasegui y otras autoridades. Una compañía del regimiento de Toledo, con bandera y música, le tributó los honores militares.

Con una delirante ovación fué recibido el monarca, quien saludó uno por uno a todos los que estaban a su alrededor, estrechándoles las manos.

En medio de un gentío inmenso que llenaba las calles, partió el Rey en un coche descubierto desde la estación rumbo a la Catedral, donde asistió a un Tedeum en el que ofició el Cardenal Gandasegui.

Después de la ceremonia se dirigió en el mismo coche a la Diputación Provincial, donde después de recibir al personal oficial, don Alfonso pidió que entrase todo el que deseara saludarle, llenándose de público la Diputación.

El Rey visitará la guarnición e irá después a las obras del pantano del Duero.

DECLARACIONES DEL REY EN ZAMORA

ZAMORA, Octubre 20. (AP.) —«Con república o con monarquía, lo que hace falta es laborar por España», dijo el Rey Alfonso en el discurso que pronunció durante su visita a los saltos del Duero.

En otro discurso que pronunció en su visita al cuartel de Infantería, dijo aludiendo a los momentos actuales:

«No hay que ser pusilánimes ni achicarse porque se ciernan de vez en cuando nubecillas de tormenta en el horizonte».

Añadió que le confortaban los ánimos de los jefes y oficiales del Ejército, dispuestos a laborar por el prestigio de España, y que se felicitaba de la disciplina que había observado en los cuarteles.

LA PATRIA POR ENCIMA DE TODO

ZAMORA, Octubre 20. (AP.) —«Todos los españoles están unidos para exaltar a la patria por medio del progreso, la libertad y el trabajo, y nadie puede querer en España que triunfen las ideas destructoras», ha dicho el Rey en un discurso que pronunció durante su visita a las obras de los saltos del Duero.

Añadió el monarca que las obras del Duero continuarán a pesar de las inquietudes del momento actual.

«Por encima de todos, monárquicos y republicanos—dijo—está el ideal de Patria, su engrandecimiento, su paz y su progreso. Yo estoy seguro de que así piensan aquellos españoles que más apartados están de nuestro credo».

En el final del discurso anunció que las obras de los saltos del Duero se terminarían en un plazo relativamente corto y prometió que vendría a inaugurarlas.

Tuvo frases de elogios para los ingenieros y obreros que intervienen en las obras.

Al regresar de su visita a los saltos del Duero, el Rey se comunicó telefónicamente con Madrid, enviando el pésame a la familia del general Weyler, tan pronto como se enteró del fallecimiento de éste.

El monarca pensó dar órdenes para que un Infante le representara en el entierro, pero en vista de los deseos póstumos del general, ha desistido.

PARTIDARIO DE UN GOBIERNO FUERTE EL SR. LA CIERVA

El Ex-Ministro acusa a los conservadores de pasividad

MADRID, octubre 20. (S) El ex-Ministro Juan de La Cierva concedió una corta entrevista política a un periodista madrileño, en la que expuso su criterio en relación con la actual dispersión de los elementos conservadores en toda España.

Y hablando de su posible unión, dijo La Cierva:

—No hay obstáculo para efectuarla. Es tan solo la pasividad la que retrae esa, hoy necesaria, unión de los conservadores, pero no solamente de los militantes, sino también de todas las fuerzas que tienen ese mismo carácter social. Yo creo que hay que hacer una intensa campaña en ese sentido.

El señor Cierva no se muestra pesimista con respecto al momento político actual, pero cree que es preciso vivir alerta. En su opinión todos los monárquicos deberían tratar de buscar un aglutinante que les reuniese bajo una bandera.

En la política—dijo—unas veces privan los partidos ;otras, son los grupos que viven por su cuenta o se concentran, según aconsejan las circunstancias. Es indudable, añade, que cada hora, cada momento, tiene sus exigencias y su fin. El del momento actual es el de los grandes núcleos de opinión. Pero además, por lo que toca a los que defendemos los principios fundamentales que siempre defendieron los conservadores, el ejemplo lo tenemos a la vista. Hay que seguir ese ejemplo y unirse para contener la fuerza disolvente. Esa—misión principal, agruparse en torno a la Monarquía—es la exigencia de este momento.

—Yo soy partidario de un Gobierno fuerte, que sin atropellar el derecho se haga respetar de todos y

(Continúa en la pág. ULTIMA.)

EN MI VIDA HE VISTO MUCHO DE LOS HONORES DE ESTE MUNDO Y SE QUE NO VALEN LA PENA-DIJO AYER V. WEYLER

POCO ANTES DE SU MUERTE—OCURRIDA A LAS TRES Y CINCO MINUTOS DE LA TARDE DE AYER—EL UNICO CAPITAN GENERAL QUE TENIA ESPAÑA HA DISPUESTO QUE SE LE ENTERRASE SIN HONORES Y DEL MODO MAS SENCILLO

ATAUD DE PINO LISO, EN UNA CARROZA DE 2 CABALLOS PARA CONDUCIRLO

CABALLERO DEL TOISON DE ORO, GRANDE DE ESPAÑA, DUQUE Y MARQUES, SOLDADO DE TREINTA CAMPAÑAS Y EN POSESION DE LA GRAN CRUZ LAUREADA DE SAN FERNANDO Y DE OTRAS MUCHAS CRUCES, ERA DE SENCILLEZ MAXIMA

MADRID, octubre 20.—(AP)—Poco después de las tres de la tarde de hoy, dejó de existir en esta capital el Capitán General del Ejército español, don Valeriano Weyler y Nicolau, Duque de Rubí y Marqués de Tenerife, a los noventa y dos años de edad, siendo la causa de su muerte una pulmonía que contrajo hace poco tiempo.

El general Weyler procedía del cuerpo de Estado Mayor y fué ascendido a Príncipe de la Milicia española en 1910. Casi todos los empleos militares los ganó en acciones de guerra y poseía numerosas condecoraciones, entre ellas la Cruz laureada de San Fernando.

El general Weyler murió siendo Capitán General, que es el grado militar más elevado del Ejército español y figuraba entre los militares que más se han distinguido en las campañas durante más de treinta años.

Era el general Weyler un veterano de las guerras coloniales españolas, considerado en España como uno de los más leales soldados.

Durante su mando como capitán general de Cataluña en 1920 el general Weyler fué designado Jefe de Estado Mayor del Ejército y recibió el título de Duque de Rubí.

Weyler, acusado de crueldad durante su mando en Cuba, dijo a un repórter que le interrogó poco después de ser retirado por el gobierno:

«He sido acusado de crueldad; pero no soy ni cruel ni inhumano. Es cierto que he ordenado la muerte de muchas personas, pero siempre les pedí con anterioridad que se sometieran. Todos los que se sometieron fueron perdonados, pero he sido inflexible con los traidores. Mi política se inspiraba en el amor que siento por España«.

El general Weyler contrajo matrimonio con una joven llamada Teresa Santana.

Ha sido dos veces ministro de la Guerra, una en 1901 y la otra en 1905. Hasta su muerte tomó siempre una participación activa en los asuntos públicos. Fué uno de los más enconados enemigos de la Dictadura del general Primo de Fivera, siendo multado por aquél en 100,000 pesetas.

SERA INHUMADO EN SAN LORENZO

MADRID, octubre 20 (AP)—El cadáver del general Weyler será inhumado en la sacramental de San Lorenzo, en esta capital, donde la familia del general tiene un panteón, no habiéndose determinado todavía la fecha del sepelio.

Se tiene entendido que sucederá a Weyler en la Capitanía General del Ejército el general Ricardo Burquete Lana, perteneciente al arma de Infantería.

Entre las personalidades que comenzaron a llegar a la casa mortuoria para dar el pésame a los familiares figuran el ministro de Gobernación, general Marzo, el ministro de Hacienda, don Julio Wais, el general Federico Berenguer, hermano del Presidente del Consejo y el sub-secretario de la Guerra, general Goded.

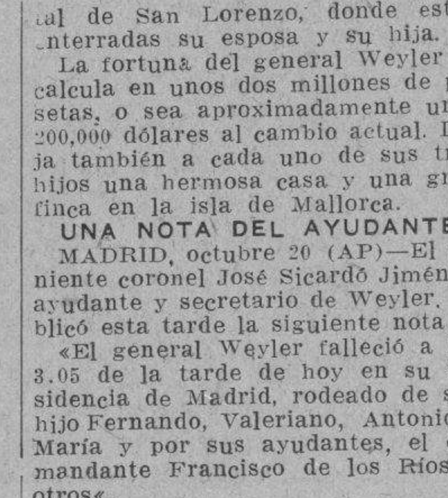

General Weyler

NO SE NOMBRARA SUCESOR INMEDIATAMENTE

MADRID, octubre 20 (AP)—El general Weyler vió la muerte muy de cerca cuando ganó la Cruz laureada de San Fernando. En aquella ocasión, por contribuir al triunfo del Ejército contrajo otra pulmonía que le tuvo al borde de la tumba.

El general Weyler es hijo de un general alemán que sirvió en España durante la guerra carlista y en la guerra de independencia contra la invasión napoleónica.

Se le harán a Weyler todos los honores correspondientes a su alta jerarquía militar.

Con el general Weyler desaparece el único Capitán General del Ejército español. El nombramiento de sucesor no se hará hasta después que transcurran nueve días de la muerte de Weyler.

«NO VALEN LA PENA LOS HONORES DEL MUNDO« ..

MADRID, octubre 20 (AP)—El cadáver del general Weyler se hallaba expuesto esta noche en una capilla improvisada en su residencia de esta capital.

Poco antes de su muerte, según ha podido saberse esta noche, el general Weyler agregó un codicilo a su testamento ordenando que se le enterrase sin honores y con el funeral más modesto posible.

«En mi vida he visto mucho de los honores del mundo—dictó Weyler—y sé que no valen la pena«.

Antes de conocerse este condicilo el gobierno se disponía a hacerle unos funerales como correspondían a su alta jerarquía militar, pero en cumplimiento de su última voluntad, será enterrado con la misma sencillez con que ha vivido. A menos de que los familiares del general Weyler desistan de hacer cumplir estrictamente la voluntad del finado, su cadáver recibirá cristiana sepultura, sin pompa ni ceremonia, mañana por la tarde en el panteón que posee la familia en la sacramental de San Lorenzo, donde están enterradas su esposa y su hija.

La fortuna del general Weyler se calcula en unos dos millones de pesetas, o sea aproximadamente unos 200,000 dólares al cambio actual. Deja también a cada uno de sus tres hijos una hermosa casa y una gran finca en la isla de Mallorca.

UNA NOTA DEL AYUDANTE

MADRID, octubre 20 (AP)—El teniente coronel José Sicardó Jiménez, ayudante y secretario de Weyler, publicó esta tarde la siguiente nota:

«El general Weyler falleció a las 3.05 de la tarde de hoy en su residencia de Madrid, rodeado de sus hijo Fernando, Valeriano, Antonio y María y por sus ayudantes, el comandante Francisco de los Ríos y otros«.

ANECDOTA SOBRE LA SENCILLEZ DE WEYLER

MADRID, octubre 20 (AP)—El general Weyler era el prototipo de la sencillez, cosa que se le criticaba mucho. Se cuentan numerosas anécdotas acerca de la manera de ser del general, entre ellas, la de que estando en Filipinas, mientras Weyler usaba un uniforme en extremo sencillo, todo su Estado Mayor llevaba plumas y adornos elegantes. Al llegar a Manila el Sultán de Mindanao para entregar al jefe del Ejército español las capitulaciones, se negó a ponerlas en manos del general Weyler, a quien no podía reconocer por su traje, insistiendo en que deseaba entregarlas personalmente al Jefe. Al ver el general Weyler la resistencia del Sultán a creer que él fuera el Jefe del Ejército español, llamó a uno de sus ayudantes, mejor vestido, presentándoselo al Sultán con las siguientes palabras: «Este es el generalísimo: hable con él«.

SENTIMIENTO POR LA MUERTE DE WEYLER

MADRID, octubre 20 (AP)—El general Berenguer ha manifestado que respetándose los deseos de Weyler, no le serán tributados a su cadáver honores militares. El entierro será modestísimo, por deseo expreso del finado. Agregó el jefe del Gobierno que por la misma razón éste no asistirá oficialmente al sepelio del capitán general, aunque supone que los ministros irán con carácter particular.

El general Berenguer agregó que a causa del catarro que padece, no ha podido ir a casa de la familia Weyler a dar el pésame, pero que envió al sub-Secretario del Ministerio del Ejército, general Goded, para que lo hiciera en su nombre. Terminó Berenguer lamentando la pérdida que significa para el ejército la muerte del capitán general. El sepelio, como se ha anunciado, será a las cuatro de la tarde del martes.

Todos los periódicos publican en sus ediciones de la tarde grandes titulares diciendo que el fallecimiento fué a las 2 y 55 de la tarde del lunes, como informó The Associated Press.

(Continúa en la pág. ULTIMA.)

M.E.C.D. 2016

DIARIO DE LA MARINA

FUNDADO EN 1832

Dirigido hasta 1919 por D. Nicolás Rivero y Muñiz

Editado por la Compañía DIARIO DE LA MARINA (S. A.) cuyo programa consiste "en la defensa de los intereses generales y permanentes de la Nación cubana, de los especiales de la Colonia española establecida en la misma y de la unión y armonía entre los diversos elementos que conviven en el país."— Art. 1o. de los Estatutos.

PRECIOS DE SUSCRIPCION AL DIARIO DE LA MARINA

Habana y Provincias

Mes	$ 1.50
Trimestre	" 4.20
Semestre	" 8.00
Año	" 15.00

Extranjero

Trimestre	$ 5.00
Semestre	" 9.50
Año	" 18.00

Edición Dominical (Para el extranjero solamente)

Semestre	$ 3.00
Año	" 6.00

OFICINAS:

Habana, Prado 103.

New York, 516 Fifth Ave.

TELEFONOS

Redacción, Administración, Quejas, etc. (Centro Privado . . M-7911
Imprenta . . M-9665
Máquinas . . M-3450
A. Clasificados A-3333
Radio M-7714

La Estadística Demográfica del Término de la Habana

EL último "Informe Sanitario y demográfico del término municipal de la Habana", que hemos comentado en la parte que se refiere a la población de color, nos hace saber que el coeficiente de mortalidad en general fué menor en el año próximo pasado que en el 1928.

Llegó en este año al 18.69, y en el 1929 descendió a 18.39, lo cual acusa una diferencia de 0.30 a favor del último. Resulta, como se ve, pequeña; pero, no obstante, y sea cual fuere el motivo que pueda haberla determinado, debemos congratularnos.

Según la estadística, que se refiere exclusivamente, como queda dicho, al término municipal de la Habana, el número de muertes descendió, de 7.803 en el año 1928, a 7.791. Hubo, pues, 12 menos en el 1929.

El número mayor de defunciones se produjo, como puede suponerse, en los niños de 0 a 1 año; pero mientras en 1928 sólo murieron 952, en el 1929 la mortalidad entre los de la susodicha edad se elevó a 1.021. También hubo un ligero aumento entre los fallecidos de 1 a 4 años, todo lo cual ciertamente no era de esperar después de lo que se ha venido haciendo para mejorar la calidad de la leche.

Se observa en el examen de los grupos quinquenales de edad que figuran en la estadística, aumentos en unos y disminución en otros al compararse las defunciones ocurridas en los dos años, sin que en ninguno de los grupos la diferencia en el porcentaje llegue a 1. Las más altas se registran en las edades de 0 a 1 y de 1 a 4 años, y respectivamente llegan a 0.91 y 0.77, en contra del 1929.

Es digno de hacer resaltar que murieron en ese año 17 individuos que tenían un siglo o más, siendo entre los fenecidos entre esa larga edad, favorable el porcentaje del año último, pues en el 1928 el número de muertes llegó a 23. En cambio no hubo ninguna de sujeto de edad ignorada, y en el 1929 fallecieron 4. Como se ve, no escasean los casos de longevidad en la Habana y su término municipal.

Al revisar la estadística referente a las enfermedades y causas de muerte, nos hallamos con que la tuberculosis pulmonar sigue siendo la que más pérdidas de vidas ocasiona. Está entre las dolencias que acusan disminución en cuanto a los fallecidos, pero la disminución se reduce a 4. Produjo 856 víctimas el año 1928, y en el último 852. Mayor descenso se registra en el cáncer en todas sus formas, que de 530 descendió a 487, o en la arterio esclerosis, que de 678 bajó a 590, o en la enteritis, que de 937 pasó a 876, comprendiendo los fallecidos en menos y más de 2 años de edad.

Se registra entre las enfermedades y causas de muerte que acusaron aumento, las orgánicas del corazón con 784 el 1929 contra 780 el 1928, y acusan también aumento los suicidios con 197 y 146 en los respectivos años. En cambio fueron menos las víctimas producidas por homicidios en el 1929 que en el 1928. Hubo en este año 30, contra 52 en el anterior. Las bajas por paludismo se redujeron de 17 a 6, pero las ocasionadas por tifoidea se elevaron de 76 a 102, como también se elevaron de 5 a 32 las originadas por sarampión, y de 14 a 26 las de difteria.

La bronconeumonía y la neumonía hicieron más estragos el año pasado que el anterior. La primera de las susodichas dolencias produjo 401 muertes en el 1929, contra 353 en el 1928, y la segunda 61 y 50, en los respectivos años. La meningitis cerebro espinal y la rabia, que no motivaron defunción alguna en el 1928, ocasionaron 5 y 2 en el año próximo pasado.

Al tratar de justificar, o mejor dicho, explicar las causas determinantes de los aumentos parciales que acusa la estadística demográfica, y refiriéndose a los suicidios, dice el autor del trabajo que nos ocupa, que no es "extraña a ellos la situación económica por que atraviesa el país, reflejo de la del resto de las naciones". El razonamiento nos parece acertado, y juzgamos que lo mismo pudiera argüirse en cuanto al aumento, aunque pequeño, de defunciones ocasionadas por enfermedades del corazón y por cirrosis del hígado.

Pero, ¿cómo, en cambio, resulta que han disminuido las muertes por homicidio, cuando esa misma situación económica a que se alude, lógicamente crea un ambiente propicio a la violencia y por lo general en todas partes impulsa la criminalidad en todas sus formas?

Quede la respuesta para quién se sienta con ánimo de ahondar en el complejo estudio que se requiere para darla, y limitémonos a tener por plausible el hecho de que en el año 1929 hayan ocurrido 12 defunciones menos que en el 1928 en el término municipal de la Habana, aunque ello acaso se deba a que en vez de venir inmigrantes se nos van, y por añadidura a que muchos de los que pensando hallar medios de vida en esta capital abandonaron el campo, y al campo han vuelto.

SOLAMENTE EN BARCOS DE LA COMPAÑIA TRASATLANTICA SERAN REEMBARCADOS A SU PATRIA LOS ESPAÑOLES INDIGENTES

El Cónsul General, Sr. Seminario, nos informa que, con el apoyo de las beneficencias regionales, facilita cama y comida a los compatriotas «mordidos por la miseria»

NO PIDIO LUGAR PARA ELLOS EN EL VAPOR «EDAM»

La actuación del referido Cónsul de España, Sr. Alvaro Seminario va encaminada a evitar que españoles necesitados sean víctimas de los «ganchos» y de agentes de toda laya

El señor Cónsul de España rectifica, en forma muy cortés, muy diplomática, la información respecto a los ochenta emigrantes españoles que se dijo serían repatriados por el vapor «Edam».

Al efecto nos envía una carta, que no va ciertamente contra nosotros, sino contra la casa consignataria del susodicho buque, en la cual obtuvimos aquella información, dándola por exacta en todas sus partes.

Nada dijimos por cuenta propia y no es por consecuencia a nosotros a quien en realidad rectifica el señor Cónsul; pero como su carta pudiera prestarse a dudas en cuanto a esto, bueno es que lo hagamos constar.

Conviene que hagamos constar también, que no nos podemos considerar comprendidos entre los «espontáneos defensores del emigrante español» a que alude, porque a ese emigrante lo venimos defendiendo desde hace mucho tiempo, por estimarlo un deber.

Y de cómo lo hemos cumplido, tienen que existir pruebas en las oficinas del Consulado; pero sin embargo no está de más que recordemos al respecto, siquiera lo relativo a la labor que realizó este periódico para la repatriación de los millares de trabajadores españoles que arrastraban su miseria por las calles de la Habana en los inicios de la actual crisis.

Por ese y otros muchos motivos, no puede juzgársenos comprendidos en los conceptos que emite el señor Cónsul y que van sin duda dirigidos a la casa consignataria del «Edam», la cual los rebatirá si lo considera oportuno. De ahí que tras lo expuesto, que tiende a evitar torcidas interpretaciones por parte de quienes ignoren todo lo que queda dicho, extractaremos los párrafos más interesantes de la carta de referencia:

Afirma el Sr. Alvaro Seminario que en nuestra edición del domingo, a las páginas primera y 24, y en la información referente al embarco de emigrantes españoles, hay algunos párrafos que contienen verdades relativas e inexactitudes, y agrega: «Por ejemplo, se dice en uno de ellos: El Cónsul de España en la Habana, quien deseoso de repatriar el mayor número de conciudadanos indigentes, gestionó estérilmente el envío de unos setenta u ochenta en el «Edam». La verdad es esta: El Sr. Don Mauricio Dussaq, acompañado de su empleado Sr. Otero, me visitó en mi despacho en la mañana del sábado, brindándome el embarco en el «Edam» de emigrantes españoles. Les agradecí el ofrecimiento, y les manifesté que no necesitaba de sus servicios para conducir indigentes a España. Puse en su conocimiento—ya lo había hecho por escrito antes—que según acuerdo con las Beneficencias españolas de la Habana, la repatriación gratuita se efectuará únicamente por los barcos de la Compañía Trasatlántica Española. En consecuencia, el Cónsul de España, no gestionó ni pidió la repatriación de los indigentes a que se alude; quienes la solicitaron del Cónsul de España, fueron precisamente los señores Dussaq y Compañía.

Sigue afirmando el tendencioso informador, de esta manera: «Entonces el Cónsul, con el fin de no establecer diferencias entre los necesitados, determinó que nadie embarcara y que esperaran el próximo barco español que los lleve a la Península».

No se contiene en este párrafo toda la verdad de lo ocurrido. El Consulado de España, desde primera hora de la mañana, y antes de recibir la visita del Sr. Mauricio Dussaq, había ordenado el alojamiento de los emigrantes españoles, en la fonda para cuyo menester dispone. Y el motivo de esta orden no fué que los señores Dussaq no dispusiesen de espacio en su barco para los desvalidos españoles, sino otro muy diferente. Helo aquí: El Cónsul de España, apoyado por las Beneficencias españolas, procura que los indigentes que llegan del interior, mordidos por la miseria y extenuados por las rudas faenas camperas, dispongan de cama y comida, gocen de unas horas de libre deambular y esperen confiados, libres de «ganchos» y agentes de toda laya, el barco español que los ha de restituir a su Patria.

Es curioso el hecho, Sr. Director, de coincidir la aparición de espontáneos defensores del emigrante español, con la publicación del Decreto del Gobierno de España, restringiendo, con fines tutelares, la corriente migratoria española a esta hospitalaria República.

Es de agradecer su buena voluntad, pero mientras que este Consulado General cuente con el apoyo de la colonia española y la confianza de su Gobierno, no los necesitamos».

LOS ESTUDIANTES DE ORIENTE HAN ACEPTADO LAS PROPOSICIONES DEL ALCALDE Y ASISTIRAN A LAS CLASES

Un policía que cuidaba del orden se cayó del caballo y murió. Los estudiantes se refugiaron en la clínica de un profesor del Instituto. Detenido un leader. El Ejército en Santa Clara

SANTIAGO DE CUBA, octubre 20.—DIARIO, Habana.—El día de hoy fué agitadísimo en esta ciudad. Desde horas muy tempranas se vió en las calles un gran movimiento de alumnos de distintas escuelas, principalmente del Instituto y Escuela Normal.

En los momentos que se encontraba un pelotón montado de la Policía en la Escuela Normal, cayó del caballo el vigilante No. 84, José Pereda, muriéndose casi instantáneamente a consecuencia de una congestión.

Desde los primeros instantes suscitóse gran alarma, creyéndose al principio que los estudiantes le habían lanzado una piedra; pero lo cierto fué que se dió un golpe con el pavimento.

El vigilante Pereda estaba parado en la esquina de Plácido y Sánchez Hechavarría, frente a la Escuela Normal. Inmediatamente, fué conducido en automóvil al Hospital de Emergencias, llegando a este centro ya cadáver. El médico certificó únicamente que presentaba los signos reales de la muerte, no teniendo violenia alguna sin determinar la causa directa de la muerte.

El vigilante era vecino de Sagarra Alta 95, a cuyo lugar fué conducido el cadáver. Mañana se efectuará el sepelio, rindiéndosele los honores correspondientes.

En el Instituto la Policía desalojó a los grupos que se habían formado, sin que hubiera accidente alguno.

Esta tarde había gran número de estudiantes reunidos en el parque Libertad cuando llegó la Policía, disolviéndolos, pero aquéllos protestaron, dando vivas a la huelga, corriendo algunos e introduciéndose en la clínica «Los Angeles» del doctor José A. Ortiz, catedrático del Instituto.

También la policía disolvió los grupos que se encontraban situados frente a la Escuela Normal, habiendo protesta de los estudiantes.

Por la tarde fué detenido, por orden del Jefe de Policía el líder estudiantil Floro López, que estaba reunido con sus compañeros en el parque Libertad. El detenido se halla en los altos de la primera demarcación a disposición del Jefe.

Esta noche desde las nueve están reunidos con el Alcalde el Directorio estudiantil, con objeto de que cese la huelga, pero se estima que los estudiantes no aceptarán las proposiciones que haga el mayor de la ciudad.

La policía montada se encuentra todavía recorriendo las calles.

Matías Vega

SANTIAGO DE CUBA, octubre 20.—DIARIO, Habana.—He celebrado una entrevista con el doctor José A. Ortiz, catedrático de Historia Natural del Instituto Provincial, quien me informa que los estudiantes penetraron en los jardines de su clínica, que constantemente se encuentran abiertos al tránsito público, no siendo cierto que invitara a que pasaran hacia el interior de la Clínica, pero tampoco permitió que fueran desalojados de allí.

Hasta ahora no me ha sido posible entrevistar al «leader» estudiantil Floro Pérez, que se encuentra detenido por la Policía.

Algunos compañeros estiman que su detención obedece únicamente a ser uno de los principales caudillos del movimiento.

La Comisión que se entrevistó con el Alcalde, según me manifestaron algunos miembros del Directorio, solicitó la libertad de Floro Pérez, pero hasta la hora en que telegrafío, once y treinta de la noche, se ignora el resultado de la entrevista.

Matias Vega

SANTIAGO DE CUBA, octubre 20.—DIARIO, Habana.—Me he entrevistado con el «leader» estudiantil Floro Pérez, que se encuentra recluído en la primera estación de Policía de esta ciudad, quien me ha manifestado que ignora el motivo de su detención, pero que a pesar de su situación proseguirá en sus mismos ideales, esperando que sean puestos en libertad los detenidos y también él. Nos aseguró que en ningún domento ha sido incomunicado. Este extremo también nos lo aseguraron distintas personas, únicamente se tomaron medidas para evitar que los grupos de estudiantes penetraran en el salón donde se encuentra Pérez.

Matías Vega

SANTA CLARA, octubre 20.—DIARIO, Habana.—En la mañana de hoy comenzó la huelga de los alumnos del Instituto Provincial, habiendo asistido a clases solamente unos sesenta, de ambos sexos.

Los estudiantes siguen desoyendo las súplicas del Director y de los catedráticos de dicho plantel, para que eviten los trastornos que traerá esa huelga a la clase estudiantil. Varios grupos repartieron proclamas incitando a sus compañeros a no asistir a clases para secundar el movimiento de los alumnos de la Universidad Nacional y de otros Institutos.

Fueron detenidos los estudiantes José del Río, Celestino Hernández y Enrique Esme. Se les acusa de haber arrojado huevos podridos e insulado a José Veiria, chofer de Obras Públicas, en los momentos en que conducía hasta el Instituto a los hijos del jefe local de dicho departamento. El estudiante Esme acusa al shofer de haberle lesionado en el rostro.

También fueron detenidos los estudiantes Leopoldo y Jorge Figueroa Franqui y Miguel Agustín Gases, señalados domo los dabecillas de la huelga.

Los detenidos Hernández y del Río prestaron fianza, quedando libres, pero sus compañeros fueron remitidos al vivac a disposición del juez de Instrucción.

El supervisor de la Policía municipal, para evitar una alteración del orden, reforzó el servicio de la ciudad con fuerzas del Ejército.

Reina la más completa tranquilidad esta noche en toda la población.

Armando Machado, corresponsal

SANTIAGO DE CUBA, octubre 21.—DIARIO, Habana.—En la entrevista sostenida por los estudiantes y el alcalde municipal se acordó asistir a clases, el miércoles por la mañana y que mañana en las primeras horas sería puesto en libertad el líder estudiantil Floro Pérez. Momentos después de la entrevista Pérez fué trasladado de la primera estación para el vivac municipal.

Matias Vega, corresponsal

Grave Acusación a un Jefe de Sanidad

Los carros de repartir leche en Cifuentes llevan vianda y pescado

El señor Emilio Salgado Marrero, vecino de Cifuentes, Santa Clara, ha formulado por escrito al Director de Sanidad, doctor Rensoli, una grave denuncia contra el Jefe local de Sanidad de dicho término.

Entre otros particulares hace constar en su denuncia el señor Salgado Marrero que los carros para la recogida de basuras de la población se encuentran en el patio de la Jefatura, donde reside un hijo del Jefe local y que las caballerizas son impropias.

Dice también que los carros que se dedican al reparto de la leche de vaca entre los vecinos del término, no solamente conducen botijas o pomos de leche, sino también viandas, pescado y otros alimentos, cosa que está prohibida terminantemente por el nuevo Reglamento del Servicio de Abasto de Leche; agregando que en todo Cifuentes no se cumple tal Reglamento porque el Jefe local no presta atención al mismo.

Termina diciendo el denunciante que el capataz de la Jefatura local reside en el campo, a varios kilómetros del pueblos, siendo rara la vez que concurre a la oficina, y que la verba que comen los mulos de la Jefatura local la consiguen gratis, pasando hambre a veces dichos animales.

LECHE EN MAL ESTADO

El capitán Dobal, Supervisor de la Jefatura local de la ciudad de Santiago de Cuba, ha informado a la Dirección de Sanidad haber procedido al arrojo de varios litros de leche de vaca por encontrarse en mal estado. Eran propiedad de los señores Hermilo Quintana, Alejandro Puig, Guillermo Salmón y Simón Andreu.

COMESTIBLES EN MAL ESTADO

El propio Supervisor ha dado cuenta a la Superioridad haber procedido a su arrojo y cremación de 46 libras de arroz, propiedad de Severino Marino: 75 libras de arroz de Florencio Paredes; y 93 latas de leche condensada marca El Lecherito, de Inocencio Peteiro.

TEATRO EN UN CASINO ESPAÑOL

En la Dirección de Sanidad se recibieron ayer los planos y memorias enviados por el Jefe local de Zulueta, relacionados con la adaptación de una parte del edificio que ocupa actualmente el Casino Español para teatro y cine.

Dichos planos y memorias han sido remitidos al Director de Ingeniería Sanitaria Nacional para su estudio y aprobación.

NUEVAS CONSTRUCCIONES EN MATANZAS

El doctor Rodríguez Rizo, Jefe local de Sanidad de Matanzas, remitió ayer a la Dirección del Ramo, los siguientes planos y memorias de nuevas construcciones que han de realizarse en aquella ciudad.

En la calle de Compostela número 111, propiedad de Candelaria Fránquiz; San Antonio número 51 (Barrio Versalles) propiedad de Tomás Aramburo; Capricho número 28, del doctor Mario M. Dihigo; y Unión sin número, propiedad de Lucas Fortes.

LESIONADOS POR PERROS

Han sido sometidos al tratamiento antirábico los siguientes menores por haber sido lesionados por perros:

José Luis Vega, de 10 años, vecino de Sancti Spíritus; Luis Alvarez del Pino, vecino de Marianao; Rosa López Morales, de Carlos Rojas; Oscar Pitaluga, vecino de Marianao.

EXHUMACIONES Y TRASLADOS

En la Dirección de Sanidad han presentado solicitudes para la exhumación y traslado de cadáveres, los señores Agustín Llanes Fundora para exhumar y trasladar dentro del propio cementerio, de Santa María del Rosario, los restos de su hija Modesta Llanes Valdés, fallecida el 25 de agosto de 1928.

Antonio Avila González, para exhumar del Cementerio de Ciego de Avila y trasladarlos al de Colón, de esta capital, los restos de sus familiares doña Prudencia Alonso y Pérez Corcho, de 92 años, que falleció el 13 de marzo de 1916, y doña Rafaela Martínez y Alonso, de 65 años de edad, que falleció el 26 de agosto de 1914.

Las Defunciones Ocurridas Ayer en la Habana

HASTA LAS 4 P. M.

Francisco Mendoza; raza b.; 3 meses; Estrampes 4; toxi-infección intestinal.

Lina Fup Puy; raza negra; 28 años; Encarnación 5; miocarditis aguda.

Alfredo Mesa; raza mestiza; 19 meses; Casa de Beneficencia; bronconeumonía.

José Julio Calderón Díaz; raza mestiza; 25 años; Hospital Calixto García; hemorragia cerebral.

Josefa Mon; raza blanca; 50 años; Hospital Calixto García; enteritis crónica.

María Lima Colón; raza negra; 38 años; Hospital Calixto García; bocio exoftálmico.

José Rodríguez Pérez; raza blanca; 70 años; Hospital Calixto García; prostatitis.

Fidel Sánchez Bedoya; raza blanca; Centro Socorro Jesús del Monte; enfermedad orgánica del corazón.

Vicente Arena; raza blanca; 55 años; Quinta Dependientes, miocarditis.

Alberto Mina; raza mestiza; 22 años; Hospital Municipal; suicidio instrumento punzante.

Antonia Llanes y Cárdenas, raza negra; 23 años; Sanatorio La Esperanza; tuberculosis pulmonar.

UN PABELLON PARA TUBERCULOSOS EN EL HOSP. MILITAR

Distinguidas damas cambiaron impresiones sobre este proyecto

A propuesta del señor Secretario de Sanidad y Beneficencia el Presidente de la República firmó ayer un Decreto disponiendo que «por la Secretaría de Hacienda se aporte la cantidad de ciento cincuenta y seis mil pesos ($156.000.00) para la terminación de la Clínica para Tuberculosos que se construye en el Sanatorio «La Esperanza» y que tiene cinco plantas por su frente y seis por su fondo».

Se espera inaugurar el gran hospital a mediados del próximo mes de enero. Tendrá capacidad para seiscientos enfermos.

REUNION EN EL CIRCULO MILITAR

Conforme anunciamos en nuestra edición anterior, en el Círculo Militar de Columbia, citadas por la Presidenta del Comité Antituberculoso de las Damas Isabelinas de Cuba, señora Ofelia Rodríguez Arango de Herrera, se reunieron ayer las esposas y familiares de los oficiales del Ejército Nacional, con el fin de tratar de la rifa de una casa de cuyo producto, un sesenta por ciento, será destinado a la construcción de un pabellón en el Hospital Militar y el cuarenta por ciento restante para los fondos del Comité Antituberculoso.

PRESIDENCIA

La presidencia del acto la compartieron las señoras Angela Elvira Machado de Obregón, la señora Ofelia Rodríguez Arango de Herrera, Dalia Suárez de Fernández Quevedo, María Montalvo de Soto Navarro, Rafaela Mederos de Fernández, Andrea Hernández de Barreras, J. Corrales de Cortina, Sofía Saaverio de Espinosa, Celi Sarrá de Averhoff, señora del Coronel Guerrero, señora del Coronel Castillo, señora del Coronel Bustillo; el General Carlos Rojas, Secretario de Guerra y Marina; el Coronel Serafín Espinosa y el Teniente E. Reina.

HABLA EL TENIENTE REINA

Abierta la sesión por la señora del General Herrera, le es concedida la palabra al Teniente Reina.

En un breve discurso explica los motivos de la reunión, diciendo que con la cooperación de las esposas y familiares de los miembros del ejército pudiera llegarse a obtener un gran éxito en la rifa de la casa cuyo producto será dedicado a dos grandes obras benéficas, correspondiendo la primera a las fuerzas armadas.

La casa será construida en un solar donado por los esposos Consuelo Lamar y Luis Mendoza, en la calle 13 entre las Avenidas Primera y Segunda, del Reparto Almendares, a media cuadra de la Fuente Luminosa. Será de cantería, estilo colonial o como denominan los norteamericanos «mission». Tendrá portal, cochera, garage, sala, comedor, cuarto de criados, cocina y en la planta alta a la que se llega por una escalera de mármol, tres habitaciones con sus «closets» y gran baño. Al fondo de la planta alta se construirá una terraza. La casa estará cubierta de tejas españolas, tendrá en todos sus huecos y a su alrededor jardines.

LA «MAQUETTE»

El señor Luis Hernández Savio, Jefe de la Sección de Ingenieros del Estado Mayor del Ejército es el diseñador de la casa, el mismo que construyó el Pabellón de Cuba en la Exposición Ibero Americana de Sevilla.

El Comandante Hernández Savio presentó a la concurrencia una «maquette» de la casa que fué hecha en la Escuela Industrial, así como fotografías, dibujos etc.

En su discurso añadió el Teniente Reina que la rifa constaría de 21.000 papeletas, celebrándose por un sorteo de la Lotería Nacional, que cada papeleta costaría dos pesos moneda oficial, y que el producto, que ascenderá a $42.000 se dedicará a las obras antes mencionadas.

LA SEÑORA MEDEROS

Sucedió en el uso de la palabra al Teniente Reina la señora Mederos de Fernández. Dió las gracias a la concurrencia, agregando que la obra que iban a realizar no era de alegría, porque sabía que en la situación actual significaba un esfuerzo colocar tan grande número de papeletas, pero que confiaba en la actividad de las Damas Isabelinas y en las esposas y familiares de los militares.

Y agregó que como en Francia, había que interesar a todo el mundo en la campaña antituberculosa, desde el Presidente de la República, que ya lo estaba y su familia, hasta el más humilde alumno de una escuela pública.

La esposa del General Herrera dice que para que la obra resulte un éxito serán nombradas distintas comisiones para que cada una ocupe un sector de propaganda. Anuncia que el General Machado y su esposa están dispuestos a cooperar en la obra, así como el General Carlos Rojas y considera las obras que se van a realizar con el producto de la rifa como necesidades sentidas desde hace mucho tiempo.

PREMIOS

El Coronel Espinosa dice que la señora de Herrera ha ofrecido premios para las damas que más se distingan en la colocación de las papeletas.

Nuevamente habla el Teniente Reina diciendo que la señora Consuelo Morillo de Govantes, Vice-Gran Regente de las Damas Isabelinas, había sido nombrada para dirigir la campaña de prensa de la rifa y la señora Amelia Solberg de Hoskinson para dirigir la Comisión de Ventas. La señora Solberg declina el honor en la persona de un familiar de un miembro del Ejército aunque ella cooperará al mejor éxito de la rifa.

Por último se invita a todas las damas presentes a que firmen el acta levantada para que consten sus nombres y al mismo tiempo sirva de lista para designar los elementos que laborarán en cada una de las comisiones señaladas.

Toda la concurencia fué obsequiada con un exquisito cocktail. Terminó el acto después de las siete de la noche.

CONCURRENCIA

A continuación damos la relación de damas esposas y familiares del Ejército que concurrieron a la reunión de ayer:

Entre la concurrencia, numerosísima, pudimos anotar a las siguientes distinguidas damas, Consuelo Morillo de Govantes, doctora Nena Coll, Amelia Solberg de Hoskinson, Clara Rivero de Suárez, María Martín viuda de Dolz, Elida Coroalles de Morán, Bebita Ballenilla, Josefina Menéndez de Pimentel, América Wiltz de Céntellas, Mercedes Hernández de Rodelgo, Merceditas Almeida de Rodríguez Feo, Rosalía Ruiz de Bustamante, Aurora Suárez de Ruibal, Nena Armenteros de Figueras, Nena Aróstegui de Bolivar, Rosa Baranda de Domínguez, Adelaida Ubieta de Usatorres, Carmen Pérez de Fernández de Lara, Carmen Montes, Emilia Montes de Crespo, Margot Caballero de Cañas, María Luisa G. de Martínez Díaz, Andrea H. de Barreras, Amanda Martínez de Dardet, María Luisa Mestre de Martínez Gualt, Ramona Latour de Silverio, Herminia Puig de Reina, Hortensia Reyes Gavilán de Castellanos, Hortensia Márquez de Arroyo, María Labarca de Fernández, Dolores N. de Hernández, Teté Chomat de Ortega, María Cuadra de Miranda, Dolores de la C. de Jorge, Feliciana Penichet de Arroyo, Sofía H. de Carbonell, Ernestina Dollen de Torres, Irma Pereda y Venhisa, Delia Fernández, Martirio F. de Fernández, María López de Pérez, Eulalia Zorrilla de Jiménez, Luisa González, Luisa Pérez, Julia Abalí de Quero, Nena Nodarse de Beltrán, René Molina de García Kohly, Pilar Concepción de Alonso, Luisa Bustillo de Herrera, Rita de Leyte Vidal, Ana N. García de Pineda, Cristina Ramírez de Iglesias, señorita Rojas, señora Betancourt, señora de Rodríguez Cáceres, señora del Coronel Cagigal, señora del Comandante Rosell, señorita Cruz Bustillo, señora de Llaca, Sra. de Coto, señora del Capitán López Lage, señora del Capitán Miranda, señora del Comandante Baster, señorita Marín, señora de Whismarsh y señora de Washington.

Costando a 26 Centavos el Galón el . . .

(Continuación de la pág. PRIMERA.)

Siendo la densidad de la miel a 80 g. Brix, de 1.416, y el volumen de un galón americano de 3.785 libras, el peso de un galón será de 3.785 por 1.416, o sean 5.36 kilógramos, equivalentes a 11.63 libras.

En esa cantidad, la porción de azúcares utilizada es de 11.6x0.40, o sean 4.65 libras polarización 96, equivalente a 4.84 libras de azúcar bruto (5 libras aproximadamente).

Para el cálculo, se estima que uno de sacarosa equivale a uno de glucosa.

RENDIMIENTO INDUSTRIAL

En la práctica de la destilación, se considera un rendimiento normal un galón de alcohol puro por cada tres galones de miel, o sea, utilizando azúcar de pol. 96, unas 15 libras de esta materia prima.

Se obtiene que un galón de alcohol puro es igual a 15 libras de azúcar.

GASTOS DE FABRICACION

Como base a la experiencia actual, el costo de elaboración de un galón de alcohol puro puede calcularse en la forma siguiente:

Materia prima (15 libras de azúcar) a 1.00 centavo la libra: 15.00 cts
Gastos totales de manufactura, incluyendo envase: 6.00 cts. Total: 21.00 cts.

No se ha considerado ningún impuesto en la cifra anterior.

COSTO DE LA GASOLINA:

El costo de la gasolina es el siguiente: Costo bruto, aproximado, por galón 12 cts. Impuesto de Obras Públicas por galón, 10.00 cts. Total: 22cts.

COSTO DEL CARBURANTE NACIONAL

He aquí el costo del carburante nacional:

0.5 galones de gasolina	11.00 cts.
0.5 idem alcohol puro	10.50 cts.
Gastos mezcla aproximadamente	0.50 cts.
Total:	22.00 cts.

En el caso de que se decretase el uso obligatorio del carburante nacional, la cantidad de alcohol que se consumiría anualmente sería aproximadamente, de 36.000.000 de galones. Para obtener esta cantidad, según los rendimientos considerados, se requieren unos 540 millones de libras (36.000.000x15), equivalentes a 241.000 toneladas de 2.240 libras.

EL PROYECTO VAZQUEZ BELLO

En base a los datos expuestos, el consumo de azúcar para fabricar el carburante nacional, sería de 241.000 toneladas anuales, requiriéndose seis años para la absorción total de un millón 500.000 de toneladas, según el proyecto Chadbourne.

El costo de un galón de carburante nacional, incluyendo el impuesto adicional de O.P. sería de unos 25,173 centavos, dependiendo el éxito económico industrial principalmente del precio a que los destiladores adquieran el azúcar.

Sostienen los hacendados que lo que piden los alcoholeros es un monopolio, pero ellos mismos se contradicen cuando afirman que se necesitan para producir la cantidad indicada de alcohol, cinco o seis plantas más de gran capacidad productora, pues, al pedir los alcoholeros que no se autorice la instalación de nuevas plantas, hasta que las existentes no estén trabajando al 80 por ciento de su capacidad, no piden nada extraordinario. El montar una planta en cada uno de los ingenios existentes, equivaldría a colocar la industria alcoholera en la misma situación en que se encuentra la azucarera.

Según la proposición inicial del doctor Vázquez Bello, la compra de 1,500,000 toneladas de azúcar se haría a 1.5 centavos por libra, o sea $33.50 la tonelada de 2.240 libras, lo que daría en total $50.400.000,000.

La venta de este azúcar a los destiladores al precio de 1 centavo la libra, alcanzaría un importe total para el millón y medio de toneladas de $33.600.000.000.

El impuesto de 0.75 centavos la libra que se crearía sobre el consumo de azúcar correspondería a $16.80 la tonelada. Calculando el consumo del país en unas 160.000 toneladas, el importe total del impuesto ascendería a $2.688.000 anuales, que en seis años produciría $16.128.000.

El impuesto de 5 centavos por saco de producción, que se crearía con la nueva ley, en base a un estimado de 30.000.000 de sacos anuales, daría en los seis años un total de $9.000.000.

En resumen, siendo el importe total del millón y medio de toneladas, de $50.400.000, los ingresos serían los siguientes:

Venta bruta	$33.600.000
Impuesto consumo	16.128.000
Impuesto producción	9.000.000
	$58.728.000

Calculando la inversión a un interés de 5 por ciento anual, la operación representaría $65.520.000, valor del producto más intereses de seis años, estableciendo un déficit apreciable en contra del Gobierno.

LOS DESTILADORES PAGARIAN DE CONTADO

Estos cálculos son exactos, pero presentados de manera que hacen recaer sobre la industria alcoholera la carga de todo el financiamiento, cuando es lo cierto que, con arreglo al Plan Chadbourne, el Gobierno es quien compra de hecho el azúcar, siendo los destiladores un consumidor que va pagando de contado las cantidades que ha de ir transformando en alcohol.

Si se separa, como los hacendados quieren precisamente a otros efectos, el plan Chadbourne del plan Vázquez Bello, se verá que el financiamiento lo paga Cuba por los hacendados, no por los destiladores.

Se incurre en un error económico al entender que recae sobre el país el peso de las cantidades que se acaban de anotar, olvidando de compensarlas con el importe de 36 millones de galones de gasolina anuales a 13 centavos el galón, que en seis años asciende a más de 24 millones de pesos cuya cantidad va a favor de la economía nacional.

Se deduce de las consideraciones anteriores, que, para que la operación no resulte desastrosa desde el punto de vista de la financiación, sería preciso:

1o.—Adquirir el azúcar a 1.25 centavos la libra, lo que haría elevar la cifra total de la operación a $54.600.000, quedando el margen, en relación con los ingresos totales, para gastos de la aplicación del Plan y otras emergencias.

2o.—Si es el propósito del gobierno hacer un sacrificio efectivo para ayudar la industria azucarera, debe adquirirse el azúcar, a 1.25 centavos para venderlo a los destiladores a 0.75, con lo cual se reduciría el costo del carburante nacional a 21.60, incluyendo el impuesto adicional de O.P.

Teniendo en cuenta que si a los precios actuales, no ha habido modo de conseguir mercado para esta cantidad de azúcar, no se ve la posibilidad de que pueda venderse a precio mayor, el gobierno tendrá que adoptar, en definitiva, esta fórmula, si no quiere perder la totalidad de lo que pague por el azúcar.

Retirando de los mercados principales que afectan a Cuba 1,500.000 toneladas de azúcar, sin que se pueda afectar a esos mercados, se favorecerá momentáneamente la industria azucarera cubana, pero los impuestos especiales representarán para ella un sacrificio, al igual que lo representarán para el país los impuestos sobre el consumo. Ante este nuevo gasto de Cuba, los demás países se abstendrán de adquirir compromisos definitivos que limiten sus actividades, teniendo, además, en cuenta que la mayoría de esos países ya vienen convirtiendo cañas en alcohol, estando mejor preparados que nosotros.

Será indispensable dejar en libertad a todos los ingenios para producir alcohol empleando el azúcar comprado al efecto o su equivalente en jugos de pobre calidad, dando la oportunidad de producir mejor azúcar y alcohol más barato.

Las cifras que presentan los hacendados, que hacen ascender a 6 centavos el costo total de producción del galón, no representan la realidad de la técnica industrial.

En conclusión los destiladores piden:

1.—Que se vaya sustituyendo gradualmente la gasolina por alcohol.

2.—Que para mantener el precio actual de la gasolina, se le compense la diferencia entre el costo del producto y su valor en venta; estableciendo, en caso contrario, la venta libre y el consumo obligatorio.

3.—Los mismos derechos que los productores de café, los ganaderos, los fabricantes de perfumes, calzado, cervezas, pinturas, plantadores de papas, maíz, etc.

Lo que Contiene de Interés la Gaceta

Octubre 20.

—Decretos presidenciales suspendiendo los acuerdos de los Ayuntamientos de Jiguaní, sobre construcción de mataderos en Santa Rita y Baire; de Bolondrón sobre fijación de las tarifas para el alumbrado público; y de Remedios, sobre el mismo asunto.

—La Secretaría de Justicia admite la renuncia de que de su cargo de Notario en Santa Isabel de las Lajas, ha presentado el doctor Tomás Fernández de Cossío.

—Convocatoria para la provisión de la plaza de Notario en Trinidad; la convocatoria es por treinta días hábiles naturales.

—Se expide título de Mandatario Judicial a favor de Rogelio de J. de los Reyes Trespalacios, para ejercer en Guanabacoa y a favor de Sixto Antonio Brígido Esquirol Hernández, como Procurador en Santa Clara.

—El Secretario de Obras Públicas designa al señor Adán del Castillo Paniagua, Ingeniero de plantilla de la Dirección General de Obras Públicas.

—Autorizando la apropiación de $90,000.00 para las obras de terminación de un pabellón en el Departamento de Mujeres del Hospital de Dementes de Mazorra.

—Josefa Alonso Alonso, solicita un aprovechamiento forestal en la finca Soledad, del término de Vueltas y Teresa de Jesús Suárez Galí, lo solicita en la finca Santa Teres

AL LOPEZ JUGARA HOY LA PRIMERA DEL TEAM DE BANCROFT

El Coach Jimmy Phelan ha Transformado Por Completo el Eleven de Washington University

Introduciendo nuevas teorías a sus jugadores, Phelan ha logrado redondear un conjunto ganador. Lleva dos victorias consecutivas. Marsh y Hufford como auxiliares.

COACH JIMMY PHELAN

SEATTLE Octubre de 1930. (AP).—El gridirón está alcanzando este año verdadero arrastre en la Universidad de Washington. Ello se debe a la presencia de este "niño" que presentamos hoy a ustedes: Mr. Jimmy Phelan, de los Phelans de New Jersey, ex-coach de la Universidad de Purdue, que ha levantado el espíritu de sus nuevos pupilos haciéndolos ver la necesidad que tienen de jugar futbol a todo meter.

Phelan ha ingresado en el cuerpo de coaches de la Universidad de Washington sin pronosticar triunfos seguros. Ahora bien, ha dicho que tiene un team batallador y asegura que antes de recibir la primera derrota, habrá propinado muchas palizas a sus adversarios. Actualmente ha celebrado dos encuentros y en ambos ha ganado con idéntico score. Primero derrotó a la Universidad de Idaho 27-0 y más tarde repitió la dosis con Montana College, haciéndoles morder el polvo de la derrota con la misma anotación.

BELLA PERSPECTIVA

Los partidarios de la Universidad de Washington han quedado muy encantados con las dos demostraciones brindadas por los players de Phelan en esas dos primeras salidas que han hecho al field, y, creen que este año han de contar con un equipo de primera calidad, listo para ofrecer fuerte batalla a los más notables del Este. Esos entusiastas no hn podido olvidar sus frecuentes derrotas de 1929, y parecen convencidos de que este año lograrán el desquite.

A más de proporcionar a los estudiantes un cambio completo de decoración, Phelan ha impuesto un nuevo sistema de entrenamiento en el equipo. Ahora recibe la ayuda de cuatro coaches auxiliares, cada uno de los cuales tiene algo especial que enseñar. Como resultado a esas enseñanzas Merkle Hufford y Bill Marsh, los dos jugadores más notables del eleven han adelantado "el millón" de conocimientos en poco tiempo, y ahora lucen en disposición de resultar candidatos a los equipos All-América que se seleccionan a final de temporada.

Tanto Marsh como Hufford que aparecen en esta combinación fotográfica junto a Phelan, han contribuído con algunas jugadas espectaculares y varios touchdowns de Liga Grande en los dos primeros éxitos del team.

Después de haber fracasado en la Universidad de Purdue, por no haber podido imponer sus teorías, Jimmy Phelan, un joven coach de futbol, ha hecho su aparición en la Universidad de Washington para transformar el decadente equipo de esa entidad en una verdadera máquina de producir touchdowns. Hasta el presente los boys de Phelan han obtenido dos fáciles victorias, siendo Marsh y Hufford, dos jugadores del team, los responsables de que la táctica de Phelan se haya cumplido al pie de la letra.

EL CAMPEON DE CHILE PELEA EL SABADO CON BATURRITO, EN HOLGUIN

Embarcará esta noche con su manager Willy del Pino para Oriente.

Luis Ramos, el campeón feather weight de Chile, que tantos triunfos ha conquistado en esta ciudad en el ring de la Arena Polar, ha sido contratado para pelear el próximo sábado en Holguín contra el ídolo de allí, Henry Santos, más conocido por Baturrito.

Esta pelea ha interesado a todo el mundo, y Luis F. Parga, ha prometido contratar al vencedor de ese encuentro para una pelea aquí en la Habana.

Antonio Aused el promotor holguinero, que desde hace sies meses viene levantando el interés por el deporte de los puños allí, ha preparado para el sábado un gran programa de atracciones.

Relámpago Sagüero, Manager de "Baturrito" estará en la esquina de este.

Hoy por la noche embarcará para Holguín Willy del Pino, manager del chileno y su campeón Luis Ramos, en el expreso limitado.

AL FOREMAN NOQUEO A GEORGE ROSE EN EL 6o.

MANCHESTER, octubre 20. (AP).—Al Foreman de Montreal, campeón de peso ligero de la Gran Bretaña, noqueó esta noche a George Rose de Bristol en el sexto round de un bout a quince en que se discutía ese título.

DESEAN ABOLIR EL FLY DE SACRIFICIO

El Presidente E. S. Barnard lo propondrá en Diciembre

CHICAGO, Octubre 20. AP—El presidente E. S. Barnard, de la Liga Americana, declaró que trataría de conseguir que se eliminase el flay de sacrificio de las reglas que rigen en las Mayores y las Menores cuando el Comité Conjunto del Reglamento se reúna el próximo Diciembre.

Según la regla que hoy impera cualquier pelota de flay que hace avanzar a un corredor, una o más bases, sea o no intencional, se cuenta como un sacrificio. El presidente Barnard trata de eliminar esa cláusula del todo en el reglamento y contar tan sólo una plancha intencional que hace adelantar a un corredor como tal sacrificio.

—El flay de sacrificio es una de las reglas más absurdas en el base ball —manifestó el presidente Barnard.— Casi cada vez que se batea una, es sencillamente una pura chiripa. El bateador va al plate y suelta un batazo, y si tiene la buena suerte de disparar un flay largo que hace avanzar a un corredor una base, se le da crédito por un sacrificio y no se cuenta esa vez al bate.»

Durante muchos años sólo una plancha intencional se contaba como sacrificio cuando adelantaba a un corredor. Hace dos, él recargó la regla incluyendo en ella el flay de sacrificio.

Telas Inglesas azul y negro "Belwarp" garantizadas. Almacén de Paños SOBRINOS DE NAZABAL Muralla 70.

Fué un Gran Exito el Almuerzo de la Empresa "La Tropical" Celebrado Ayer en sus Jardines

Don Julio Blanco Herrera, el «hombre que todo lo hizo», pronunció un brillante discurso al ofrecer el magnífico menú a los big leagueis y a los cronistas de sports

Ayer se epilogaron las fiestas y agasajos que el señor Julio Blanco Herrera ha ofrecido a los players americanos y sus esposas en el tiempo de su estancia en esta ciudad. El hermoso salón que se ve envuelto entre plantas y flores en los incomparables jardines de la cervecería La Tropical, fué magnífico escenario, como hecho de encargo, para ofrecer un excelente almuerzo a los mencionados big leaguers y sus esposas, y a los cronistas de sports que hemos puesto nuestra piedrecita en la gran obra de don Julio Blanco Herrera.

El magno esfuerzo del presidente de la empresa La Tropical se ha visto coronado por el más lisonjero de los éxitos. Dos factores precisos e indispensables se aunaron para que así resultara: capacidad y dinero. Ambos encauzados abundantemente en la persona de don Julio Blanco Herrera que echó sobre sus hombros la ardua labor de ofrecer a los habaneros una temporada completa, máxima, de juegos de base ball entre las principales estrellas de las grandes ligas americanas.

Los fanáticos han presenciado siete encuentros formidables que han celebrado entre sí los dos teams de estrellas, las de Bancroft y las de Jewels Ens, además uno entre el conjunto de Bancroft y el club Habana que dirige Mike González. Los más exigentes se han tenido que rendir ante la realidad. Aquellos que suponían que los americanos harían una labor pobre en la Habana por venir solamente a pasar un **good time**, se llevaron chasco.

En uno y otro juego y en todas las ocasiones y lances de los mismos se ha visto un base ball de la más superior calidad, tan superior que algunos cubanos que estuvieron en Filadelfia y San Luis presenciando los games de la serie mundial, han confesado que aquí se ha jugado mejor pelota. Y ya esto es decir mucho. Por eso decimos que el éxito logrado por don Julio Blanco Herrera es algo sorprendente y fuera de la norma de la realidad.

Don Julio Blanco Herrera pronunció un breve, pero afortunado discurso al dedicar el almuerzo de ayer en nombre de la gran empresa que preside con acierto creciente. Entre otras cosas que dijo don Julio en su brillante peroración tomamos los siguientes párrafos:

Señores:

Este almuerzo que os ofrezco a nombre de la cervecería La Tropical, tiene para nuestra Compañía dos aspectos: el primero, la satisfacción de haber cumplido el ofrecimiento hecho a nuestros favorecedores, fanáticos, de que tendréamos una gran temporada americana en el Stadium Cerveza Tropical, y el segundo, el más hondo, el de gratitud a los cronistas de sports, repórters gráficos y repórters del puerto por su cooperación que puede condensarse en una palabra: Plena.

Los jugadores de grandes ligas han venido a Cuba—como me ofrecieron—a jugar toda la pelota de que son capaces y que los fanáticos cubanos merecen, por ser los primeros hombres consagrados por su actuación en las grandes ligas americanas, y por ser los segundos conocedores de todos los secretos de este sport.

En nombre de Cuba he atendido a estos señores personalmente, para que al volver a su tierra sean pregones en sus distintos clubs, de la gentileza de nuestro pueblo y de las bellezas de nuestro país. Creo que lo he logrado, pues los mismos—al entregarme en el juego celebrado ayer la copa que tengo ante mí—me expresaron su agradecimiento para los fanáticos y para la Compañía que me honro en presidir.

Señores: el pueblo de Cuba es gran favorecedor de las cervezas elaboradas por La Tropical; no tiene, pues, ninguna deuda ni para conmigo ni para con la Compañía. Ahora bien, si los fanáticos quieren hacerme una demostración, yo entiendo que la me-

Continúa en la Página DIECISEIS

SMITH CONTRA SILVINO RUIZ EN EL ENCUENTRO DE DESPEDIDA

Se efectuará esta tarde el último encuentro de la serie de pelota americana que nos ha proporcionado este año don Julio Blanco Herrera, el Coronel Ruppert cubano, en su hermoso stadium de La Tropical, y comoquiera que no volveremos a presenciar otros juegos de Liga Grande hasta el Otoño de 1931, es de esperar que hoy no quede un fanático en casa y que todos, como un solo hombre, concurran desde temprano al predio cervecero de las alturas de Almendares, a fin de que no pierda un solo detalle de lo que allí ha de ocurrir.

El match de hoy, considerado por muchos el "au revoir game", ya que lo que nos dicen los americanos es un cariñoso "hasta luego" y no un definitivo "good bye", comenzará a las tres y media y presentará a los teams combinados en esta forma:

ESTRELLAS DE BANCROFT	ALMENDARES
Scarrit, left field.	Cando López, center field.
Gilbert, tercera base.	Cuco Alfonso, tercera base.
Richbourgt, right field.	F. Correa, short stop.
Whitney, tercera base.	L. Salazar, left field.
Oliver, center field.	O. Rodríguez, 2da. base.
López, primera base.	J. M. Fernández, catcher.
Maranville, short stop.	J. Rodríguez, 1a. base.
Suckefort, catcher.	R. Alonso, right field.
Bob Smith, pitcher.	Silvino Ruiz, pitcher.

Bob Smith, como todos sabemos, ha sido contratado hace poco por los Cubs de Chicago, y necesita registrar buenas demostraciones en estos días, para que sus nuevos propietarios estén seguros de que no han hecho una mala inversión al contratar sus servicios.

Este game, como todos los demás, lo daremos por nuestra estacin de radio, comenzando la trasmisión diez minutos antes del inicio oficial del juego. No queremos terminar sin llamar la atención de los fanáticos sobre el hecho de jugar hoy la primera base la "maravilla asturiana"', Alfonso López, posición que desempeña a la caja y donde se luce tanto como detrás del bate. Los fans tendrán nuevos motivos de aplausos para el simpático muchacho y una de las más grandes estrellas del base ball contemporáneo.

Llovió Como el Día que Enterraron a Bigote y no Pudieron Jugar los "Coroneles" y los de A. Luque

Hasta mañana, miércoles, no habrá juego en el circuito de Smith, Acosta y Co. El Louisville sólo ha perdido un juego con los Rojos de Rafael Almeida y por la mínima anotación: 1 x 0

(Por PETER)

Júpiter Pluvioso se ha propuesto buscarse el odio de los aficionados y nos parece que lo va a conseguir. Hace días que viene amenazando con terminar los juegos de los big leaguers; pero el muy guataca, de la amenaza no pasa nunca. En cambio ayer lunes, que solo tenían juego anunciado los de Almendares Park, estuvo fastidiando desde las dos de la tarde, dejando caer una lluvia menuda, pero continua, como si estuviéramos ya en el invierno. Y a las tres en punto, hora de comienzo del match de Almendarista y Louisville, parece que se abrieron todas las compuertas del precioso líquido y cayó agua como para bañar a todos los que a ello no acostumbran en la Habana. Una cosa horrible, como para volverse ranas... Ha sido tanta la lluvia caída, que nos suponemos que ni hoy podrían jugar en Almendares Park.

HABRA JUEGO MAÑANA

Hoy martes no se jugará en el circuito de Carlos III; solamente habrá juego en el stalium de La Tropical. Mañana miércoles, sí. Se enfrentarán los Campeones de la Asociación Americana con el Habanista o el Almendarista, no sabemos con cuál de los dos, pues con las suspensiones que se han registrado por lluvia, no sabemos cómo se las arreglarán. Mañana diremos cuáles serán los clubs contendientes y publicaremos hasta los dos line-ups.

COMO VA LA SERIE

El Louisville sólo ha perdido un juego y fué contra el Habanista por la mínima anotación, una por cero. Cinco victorias se han anotado los Coroneles, sosteniéndose en un batting muy cerca de los 300 aun cuando en el fielding no se han lucido. El team de Rafael Almeida ha jugado tres juegos cometiendo un solo error.

Freigau, el inicialista del Louisville, es el mejor al bat, pero está amenazado por Martin Dihigo, el Hijo del Veterano, que es un formidable bateador que en cualquier momento puede hacer lo mismo que hizo Whitney con Bill Terry en el stadium de La Tropical. Ganzel y Olivares están bateando má de 300.

A continuación van los «numeritos»:

ESTADO DE LOS CLUBS

	G.	P.	Ave.
Louisville	5	1	833
Habanista	1	2	333
Almendarista	0	3	000

BATTING AVERAGE

	V	C.	H.	Ave.
Louisville	216	25	57	264
Almendarista	99	9	23	232
Habanista	103	3	17	165

FIELDING AVERAGE

	O.	A.	E.	Ave.
Habanista	90	44	1	992
Almendarista	81	39	3	976
Louisville	171	73	6	975

BATTING AVERAGE INDIVIDUAL

	V.	C.	H.	Ave.
Wilkinson, L	2	0	1	500
Rossell, A	2	0	1	500
Luque, A	2	0	1	500
Penner, L	9	2	4	444
Freigau, L	19	2	8	421
Dihigo, A	12	2	5	417
Ganzel, L	20	2	8	400
Oivares, L	26	6	10	385
Herrera, A	12	2	4	333
Solís, A	12	1	4	333
Marcum, L	25	1	7	280
Amaro, H	7	0	2	286
Tincup, L	4	0	1	250
Ramos, A	12	1	3	250
Moore, A	4	0	1	250
J. Pérez, H	8	1	2	250
Valdés, H	12	0	3	250
Funk, L	9	1	2	222
Arencibia, H	14	0	3	214
Quintana, H	14	1	3	214
Roque, H	10	0	2	200
Burwell, L	5	1	1	200
Herman, L	20	3	4	200
Angley, L	10	0	2	200
Peña, H	11	0	2	182
Florence, L	12	1	2	167
Thomas, A	12	0	2	167
Merville, L	19	1	3	158
Gill, L	26	3	4	154
Fabré, A	7	1	1	143
Brown, A	9	1	1	111

Obtiene Jimmy Slavin el Mas Sonado Triunfo de su Vida al Vencer a Koli-Kolo

Los continuados golpes al riñón fueron los que ablandaron al portoriqueño que peleó como un león. Mucho aprendió Slavin de Kid Chocolate a quien ha servido de sparring

(DE NUESTRO CORRESPONSAL)

—Le aseguro que ganaré esta pelea, y puede apostar a mi favor cuanto tenga.—Así me dijo el simpático Jimmy Slavin, as de las «chatas» de Kid Chocolate, el día antes de su famosa pelea con el campeón portorriqueño Koli-Kolo en el Madison Square Garden.

Jimmy es un muchacho simpático. Es un «ave rara» en el pugilismo. Es un joven educado. De facciones delicadas y voz dulce, Jimmy con sus modales corteses sabe ganarse las simpatías de cuantos lo tratan.

Desde que Chocolate vino a Nueva York, Jimmy ha sido su fiel compañero y constante compañero de guantes. El manager de Jimmy es Moe Fleischer, masseur del Kid cubano. Hace algunos meses el pobre Jimmy estuvo recluído por cerca de medio año en un hospital neoyorquino sufriendo de dolorosa enfermedad pulmonal. Tan pronto como entró en plena convalecencia, Jimmy volvió a la lid y aunque perdió su primer combate, pronto obtuvo varias victorias consecutivas.

Antes de hacerse peleador profesional Jimmy había sido campeón amateur y luego fué campeón pluma de la Guardia Nacional. Como campeón llegó al campamento de Kid Chocolate, y el gran Eligio en seguida se dió cuenta del estilo soberbio del irlandesito y lo contrató como su «chata». Desde entonces ha estado Slavin ayudando a Chocolate en sus entrenamientos.

Jimmy es inteligente y ha aprendido mucho trabajando con el ídolo del continente. El golpe al riñón con que Jimmy liquidó a Koli-Kolo ha sido practicado multitud de veces en los campos de entrenamiento de Chocolate. El maestro cubano posee a la perfección ese golpe peligrosísimo; pero lo emplea pocas veces en el ring, porque no tiene necesidad. Además, Chocolate teme que el referee pudiera equivocar ese golpe y llamarlo foul. El golpe, sin embargo, es legítimo, y lo empleó Tommy Loughran exclusivamente en su primera pelea contra Pete Latzo.

Jimmy Slavin es un muchacho pobre y necesita ganar dinero. Al presentársele la oportunidad de pelear con el gran Koli-Kolo, Jimmy se dijo: «Si doy una buena pelea a este muchacho es muy probable que me pidan la revancha en San Juan, y eso debe pagarme bien.»

Jimmy lleva más de un año suplicando a Pincho Gutiérrez que lo lleve a la Habana. Pincho no ha querido, porque no tiene, fuera de Chocolate, un peso pluma capaz de pelear con Jimmy. Y naturalmente, poner a Jimmy contra Chocolate sería un crimen. Cuando Jimmy salió del hospital los médicos le recomendaron que fuera a vivir algunos meses a los trópicos. Y teniendo esto presente, Jimmy decidió hacer la pelea mejor de su vida cuando se le presentó la oportunidad de hacer frente al invencible portorriqueño.

El plan de batalla desarrollado por Slavin fué excelente. Boxeó con mucha cautela manteniéndose fuera del alcance del poderoso gancho derecho de Koli-Kolo. Cada vez que se le presentaba la oportunidad, descargaba su fuerte izquierda contra el costado del portorriqueño. El golpe al riñón produce mareos y fatiga extremada. Koli Kolo que no está acostumbrado al repertorio de golpes que emplean los expertos en el box, no tuvo defensa posible contra ese golpe peligroso, y según la pelea iba adelantando, se iba debilitando más y más hasta que llegado el quinto asalto ya estaba terminado.

Es muy posible que el portorriqueño no se hubiera sentido muy bien antes de la pelea. Pero aunque su forma hubiera sido insuperable, no hay duda que estos golpes a los riñones, lo hubieran debilitado demasiado para permitirle pegar con fuerza.

Por otra parte Jimmy ha aprendido con Chocolate el arte de la defensa y de la traba. Y no es tan fácil colocar golpes en un blanco que constantemente eslude los tiros. Koli-Kolo perdió gloriosamente.

Demostró tener un corazón de león al rehusar caer. Peleó hasta el último momento. Y cuando el árbitro ordenó el fin del combate, el portorriqueño no demostraba tener deseos de cesar. Hubiera preferido caer exánime en el encerado antes que dar un paso atrás.

Continúa en la Página DIECISEIS

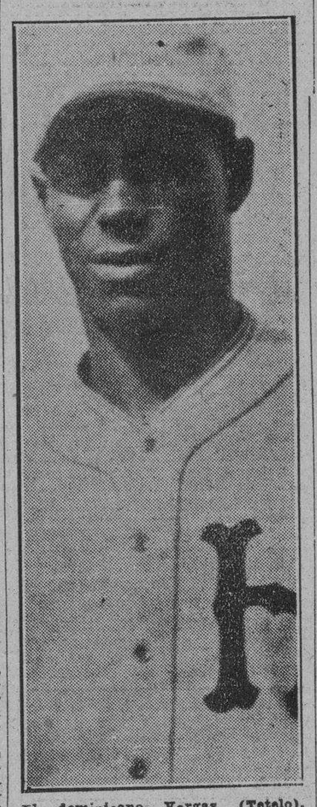
El dominicano Vargas (Tetelo), quien llegará hoy para jugar en el club Habana, donde se lució extraordinariamente la pasada temporada de champion.

Old Buddy Ganó su Segunda Victoria en la Pista de Laurel y su Cuarta en 10 Salidas

El caballo de Edward F. Bradley cubrió la milla y medio furlong en 1:44 4/5. Al pasar el jockey Cannon con Old Buddy por la caseta de los jueces llevaba una ventaja de un cuerpo

(Por ORLO ROBERTSON, Cronista Deportivo de la AP)

NUEVA YORK, octubre 20. (AP) Este año ha sido un tanto magno en el turf norteamericano para Edward F. Bradley, el sportsman de Kentucky, pero afortunadamente su ejemplar de seis años Old Buddy ha triunfado donde fracasaron purasangres del país de la hierba azul.

El veterano caballo castaño, hijo de North Star III, alcanzó su segunda victoria en la pista de Laurel y su cuarta en diez salidas, al galopar viento en popa cruzando la meta primero con facilidad en el Cabin John Purse. Haciendo frente a la oposición de otros cuatro rivales de alto rango, el as de Bradley salió en punta desde que se alzó la barrera y conservando la delantera hasta el final cubrió la milla y medio furlong en 1:44.4-5.

Al pasar el jockey L. W. Cannon con Old Buddy frente a la caseta de los jueces llevaba una ventaja de cuerpo y medio a William T. de W. R. Caskey Dr. Freeland tercero a otro medio cuerpo de distancia. Montanaro y Butler John completaban el field.

os programas en las otras tres pistas principales no eran gran cosa que digamos, menudeando las pruebas reclamables con alguna que otra carrera de compensación para productos de segunda clase.

En Latonia, Honey Locua, yegua de tres años, se apuntó otro triunfo por cuenta de Johnson M. Camden, al ganar el Fort Mitchel Purse, prueba de una milla y medio furlong para ejemplares de tres y más años. Montada por el genial y habilidoso Eugene James, el diminuto y sensacional aprendiz, Honey Locust avanzó a toda marcha en la recta final derrotando a Chip de Mrs. E. L. Swikard por un pescuezo entrando en tercer lugar Nellie Custis, la recargada favorita del Aduley Farms. Descuidada en las apuestas, Honey Locust pagó a $14.60, en la mutua.

Siete carreras reclamables componían el programa en Hawthorne, siendo G. W. Ogle el dueño del ganador de la mejor de ellas, Fort Darborn, de tres años, hijo de Golden Guinea. Blazing Cinch de W. Emerson fué segundo y tercero Play Ball de J. Marsch.

Los tres últimos días de la temporada en Jamaica constaron de un programa muy ordinario de pruebas organizadas de la noche a la mañana. El Huntington Purse, a una milla y un furlong fué la principal atracción y se lo llevó un caballo reputado como seguro ganador, hasta el punto de que su logro cambió 3 contra 1 a 9 contra 5.

La Pelea de Esta Noche

Jack Gagnon y Con O'Kelly

BOSTON, Octubre 20. AP.—Jack Gagnon y Con O-Kelly, pesos completos rivales de ésta, tratarán de eliminarse mutuamente mañana por la noche de los futuros programas de Eddie Mack en el Boston Arena. Mack tiene contratados a Jack Sharkey y a Young Stribling, dos de los mejores peleadores de los Estados Unidos, y piensa utilizar los servicios del vencedor de la refriega Gagnon-O'Kelly contra uno de esos dos ases.

El ex-campeón irlandés, actualmente residente en Boston, le ganó por puntos a Gagnon en su primer encuentro hará cosa de un año; pero el franco-canadiense peso máximo ha mejorado mucho y tiene a su crédito una decisión por nocaut sobre Tuffy Griffiths como prueba de su adelanto.

Big Bill Hartwell de Kansas City y Mack House de Los Angeles, gigantes ambos, se enfrentarán en el semifinal a ocho rounds y habrá además cuatro matches a seis de ellos.

KING LEVINSKY PELEARA CON TOMMY LOUGHRAN EL DIA SEIS DE NOVIEMBRE

CHICAGO, Octubre 20. AP.—En el próximo programa del Stadium de Chicago el 6 de Noviembre, King Levinsky, el orgullo del barrio Oeste como peso máximo, se encontrará con Tommy Loughran, excampeón de peso semi-máximo o con Jimmy Slattery de Buffalo en uno de los bouts a diez rounds de que constará el mismo.

Otto Von Porat, el trompeador noruego, y Jack Renault, el veterano de peso completo del Canadá, pelearán en otro de los matches también a ese número de rounds.

UN BOXEADOR MURIO EN EL RING, SIN HABER RECIBIDO GOLPE ALGUNO

NUEVA YORK, Octubre 20. AP. Carl Baldus, peso semi-máximo de Harlem, sufrió un colapso de cuyas consecuencias murió en el mismo ring del New Lenox Sports Clubs esta noche.

Baldus tenía un match preliminar a cuatro rounds con Larry Hogan. Después de una pelea bastante igual durante dos rounds, Baldus se desplomá a la lona en el tercero sin haber recibido un golpe. El facultativo oficial del club, que fué llamado para asistirlo, certificó que había fallecido.

Eddie Shea Ascendió Otro Peldaño al Noquear en el Cuarto Round a John Dato

Un derechazo a la quijada puso término al encuentro al medio minuto de pelea en dicho round. Shea dió un gran salto de carnero cuando se vió vencedor sobre el púgil de Cleveland

FILADELFIA, octubre 20. (AP) Eddie Shea, brillante peleador de Chicago, ascendió otro peldaño esta noche en su campaña para ganar el campeonato de peso pluma, al noquear a Johnny Datto, filipino de Cleveland en el cuarto round del bout estelar a diez en la Arena. Shea pesaba 126.1-2 y Datto 125 y media.

Un derechazo a la quijada de los que echan humo a la quijada tumbó para siempre a Datto antes de haber transcurrido medio minuto de dicho cuarto round El filipino yacía inmóvil en el suelo mientras el referee contaba la fatídica decena y Shea, contentísimo de haber ganado una pelea en Filadelfia daba un estupendo salto de carnero sobre las manos, en obsequio a los fanáticos.

Ambos combatientes que son de los que más duro pegan en la división pluma, hicieron una pelea furiosa sin un instante de pausa desde un principio. Shea, el que más recio da de los dos, persistió en irsele encima a su contrario y le va-

Continúa en la Página DIECISEIS

Doyle, el Próximo Contrario del «Kid»

N. YORK, octubre 20, (AP.)—Pincho Gutiérrez, manager de Kid Chocolate, declaró hoy que aunque los diarios neoyorquinos publican informaciones anunciando que el sensacional boxeador cubano peleará en Detroit el 23 de este mes, esas noticias carecen de todo fundamento y que el próximo bout que el gran favorito del público norteamericano tiene comprometido es en Laurel Garden, Newark, N. J., con Irish Mickey Doyle, el irlandés, como contrario.

PERDIO POR FOUL BAT BATTALINO, PERO NO SE DISCUTIA EL TITULO

JERSEY CITY, N. J., Octubre 20. AP.—Young Zazzarino de Jersey City le ganó a Bat Battalino de Hartford, campeón de peso pluma, por foul, en el tercer round de un bout en que no se discutía el título en el Ooakland A.A. esta noche. Zazzarino con 127½ libras estaba libra y media sobre el límite de la clase. Battalino pesó 126.

Fué un combate violento y furioso mientras duraron las hostilidades. El campeón llevó ligera ventaja en el primer round, pero Zazzarino se destapó en el segundo y lo ganó por decisivo margen.

Pelearon igualados en el terreno hasta que Battalino descargó una izquierda baja que inutilizó a Zazzarino. El referee Dandy Sullivan se interpuso y dió la pelea al chico de Jersey City. El round había durado 2 minutos 53 segundos.

LLEGARON PLAYERS AL C. ALMENDARES

Hoy arribaron Mr. Allen y el dominicano Tetelo

Llegaron ayer por el vapor de la Florida los siguientes players de base ball para el Almendares que dirige Joseito Rodríguez: William Dressen, champion bate este año de la liga del Este, juega la tercera y short admirablemente; ha sido comprado por el Boston de la Liga Nacional. H. Karlon, del Springfield de la liga del Este. También Karlon es outfielder y pertenece a los Yankees, bateador derecho muy fuertes; el otro es zurdo.

Johnny Allen llegará esta tarde para pitchear en el Almendares. Se recordará que el año pasado Mr. Allen dió excelentes juegos en el campeonato defendiendo las sedas azules almendaristas. Otro que arribará hoy, pero para el club Habana, será Vargas (Tetelo), player dominicano que gustó mucho la temporada pasada jugando en distintas posiciones del club Habana.

El próximo sábado dará comienzo el campeonato nacional en el stadium de La Tropical. Jugarán Habana y Almendares, los eternos rivales, y don Julio Blanco Herrera lanzará la primera bola. En Cienfuegos comenzarán también el champion los clubs Cienfuegos y Santa Clara.

Manuel Quintero le Ganó a Spug Myers

SALT LAKE CITY, octubre 20. (AP) Manuel Quintero le ganó por decisión de los jueces a Spug Myers en un bout a diez rounds celebrado aquí esta noche. La decisión fué bastante apretada y hay quien opina que hubiera sido mejor el veredicto de tablas.

PAULINO y CARNERA

BARCELONA, octubre 21.—Paulino Uzcudun y Primo Carnera pelearán en el Stadium de Barcelona el día 16 de noviembre, según ha anunciado oficialmente el promotor Jeff Dickson en una cena con la que obsequió a los redactores de deportes. Se dijo también que tanto el vasco Uzcudun como el italiano Carnera, llegarán a Barcelona el día 8 de noviembre.

RECIBIO EL TROFEO

GLOUCESTER, Mass., octubre p0, (AP.) — El capitán Ben Pine y la tripulación de la goleta pesquera Gertrude L. Thebaud recibieron esta noche la donación de la Copa Sir Thomas Lipton y el premio de $3,000 en metálico correspondiente por haber ganado la serie contra el Blue Nose, campeón de Lunenburg, N. S., en aguas de este puerto la semana pasada.

M.E.C.D. 2016

ANDRES CASTAÑOS PERDIO POR KNOCK-OUT EN EL SEGUNDO ROUND POR FICURELLO

Los Fanáticos no Faltaron Ayer a la Habana-Madrid

Trujillo y Martieguí arregataron el primero. Aguirre y Buendía Menor saletas y en 13. El estelar discurrió sin emociones, lo ganaron Emilio y Montes. Un gran final que se llevan Alí y Echenique

PARA HOY, MARTES, OTRAS DOS FUNCIONES

Aunque ayer por la tarde continuaba el diluvio universal, los fanáticos encantados; todos los de todas las series, desde la lunática a la neurasténica pasando por la de los silentes en Habana-Madrid que parecía ayer por la tarde un nido de oro, pleno de alegría y de entusiasmo; los tendidos llenos, las canchas abarrotadas; todos los gargantusas fabricantes del grito en el momento de las intensas tragedias, en el primer piso según se baja del cielo, y en los palcos las fanáticas, siempre tan lindas, siempre tan graciosas, tan campechanas y valientes, sin temor a que nuestra arca de Noé se fuera a pique. Y andando va la barca.

Y previos los tres escándalos que arman los timbres metalúrgicos como señal de guerra salieron los peloteantes del prólogo de la tarde acuática; los blancos Trujillo y Martiegui, contra los azules, Aguirre y Buendía menor, que si decimos la verdad verdaderamente, diremos que se habían dejado la contra en la bodega de la esquina; pues en cuanto los blancos salieron vomitando candela por las cestas los dos se declararon reumáticos y abriendo los paraguas dieron innumerables y sonoros paraguazos. Tan salaos estuvieron que no pasaron del salao trece. Los pobres. Boletos a $1.80.

Primera quiniela: de José a $5.00.

Combinada de José y José Mary, a $16.00. Olé los Pepes.

Pensamos en que en el gran estelar se armaría el laberinto emocional de costumbre, pero resultó que pensamos bien, si que al revés; pues también llegó, pasó y fuese sin nada de particular; lo pelotearon Emilio y Montes mayor blancos; contra los azules Ozquila y Pastrana; que en dos rachas bastante buenas lo empataron en el número más chulo de todos los chulos, en ocho, y después todo de calle, lo ganaron los blancos bien y los azules en una buena defensa completaron treinta y uno, que son las del Pan de Matanzas. Boletos a $1.80.

Segunda Quiniela: Emilio, a $4.20.

Combinada; de Emilio y Ozquila a $8.00. Otro chulo y van dos.

Llegamos al final, que dicho sea de paso, fué el peloteado con mejores arrestos, por los blancos Alí y Echenique, y los azules Juan y José Mary; tirándose los escaparates a la tete, salieron empatándolo, en uno, cuatro, cinco, seis, siete, once, doce, catorce, veintitrés y veinticuatro. Se acabaron; dos rachas bravas finales; la de los blancos que ganan y la de los azules que se quedan en la plausible de treinta y tres. Lo mejor de la tarde. Boletos a $1.80.

DON FERNANDO

Habana Madrid

Programa para la función de hoy, a las tres de la tarde

Primer partido, a 25 tantos: Aguirre y Marquiegui, blancos, contra Ochoa y Buendía menor, azules. A sacar ambos del 14 1-2.

Primera qiniela a 6 tantos: Echanique, Constante, José, José Mary, Juan, Alí. A sacar del 14.

Segundo partido a 35 tantos: Alí y José Luis, blancos, contra Ozquila y Pastrana, azules. A sacar blancos del cuadro 14 y azules del cuadro 14 1-2.

Segunda quiniela, a 6 tantos: Buendía menor, Marquiegui, Ozquila, Emilio, Pastrana, Montes Mayor. A sacar del 14.

Tercer partido a 35 tantos: José y Echanique, blancos, contra Constante y José Mary, azules. A sacar blancos del 14 y azules del 14 y 1-2.

Programa para la función de hoy, a las 8 y 45 de la noche

Primer partido a 25 tantos: Hermanos Montes, blancos, contra Trujillo y José Mary, azules. A sacar blancos del cuadro 11 y azules del 14 y 1-2.

Primera quiniela a tantos: Pascau, José Luis, Sarmiento, Antonio, Labat menor, Gayarre.

Segundo partido a 35 tantos: Andrés y Labat mayor, blancos, contra Antonio y Gayarre, azules. A sacar blancos del 14 y azules del 14 y 1-2.

Segunda quiniela a 6 tantos: Guillermo, Sarmiento, Andrés, Antonio, Labat mayor, Epifanio.

Tercer partido a 35 tantos: Emilio y Epifanio, blancos, contra Guillermo y Labat menor, azules. A sacar blancos del 14 y azules del 14 y 1-2.

Obtiene Jimmy....

Viene de la Página QUINCE

Jimmy, contentísimo con esta victoria difícil, me dijo luego:

—Nunca me ha gustado jactarme; pero cuando le dije que iba a ganar, era porque me había dispuesto a ganar. Nunca me preparé tan bien como para esta pelea. Ardo en deseos de ir a San Juan y sé que con esta victoria la afición portorriqueña querrá verme en el estadio de San Juan. Estoy ansioso de conceder la revancha a Kid-Kolo. Me parece un peleador muy noble y muy valiente. Creo que con mayor experiencia será uno de los más peligrosos en su categoría. Pega muy duro, y resiste mucho. Una pelea de revancha entre los dos, debe ser muy interesante. Si quieren hacerla en Puerto Rico, estoy listo para salir a la hora que me digan. Ya sabe usted que estoy a la disposición. Dígale al señor Gigante que puede contar conmigo. Y lo mismo a cualquier promotor portorriqueño que me quiera llevar a San Juan.»

Fué un Gran....

Viene de la Página QUINCE

jor demostración es que sean más tropicalistas y que se acuerden de pedir Tropical ya que La Tropical se acuerda de sus favorecedores dándoles algo que plenamente les ha satisfecho, según el pregón de la prensa.

No quiero terminar estas breves palabras sin hacer mención de los hombres que han cooperado conmigo al éxito de esta serie. Brindemos por ellos: Mc Graw, Bancroft, Ens y por último, por mi sincero y querido amigo Joe Massaguer.

Gracias, señores, por vuestra cooperación decidida y por haberme honrado con vuestra presencia en este sencillo almuerzo.

Julio Blanco Herrera.

LOS FANATICOS PIENSAN YA EN EL CLUB CINCINNATI DE 1931

Un asiduo lector de nuestras páginas nos hace una consulta sobre lo que podrá resultar el team de la Ciudad Reina para 1931

Un fanático del base ball, de estos que han quedado encantados con la magnífica temporada que se les ha ofrecido en el Stadium de la cervecería La Tropical, nos ha escrito para preguntarnos cual de los tres teams que publicamos a continuación es mejor, pidiéndonos seguidamente que expliquemos el por qué de nuestra selección.

Antes que nada, he aquí los equipos:

TEAM (A)

Hauser, primera base; Crawford, segunda base; Cuccinello, tercera base; Durocher, short stop; Swanson, Nick Cullop y Heilman, outfielders y Sukerforth, catcher. Los pitchers serían los del Cincinnati.

TEM (B)

Bottomley, primera base; Crawford, segunda base; Cuccinello, tercera base; Durocher, short stop; Swanson, Taylor Douthit y Heilmann, outfielders y Sukerforth, catcher. Pitchers los mismos del Cinci.

TEAM (C)

Hauser, primera base; Crawford, segunda base; Stripp, tercera base; Cuccinello, short stop; Swanson, Cullop y Heilmann, outfielders. Gooch, catcher y pitchers los de Cinci.

El fanático, como se ve, hace conjeturas sobre lo que puede resultar el team de los Reds de Cincinnati para 1931, concibiendo la posibilidad de que cristalice el anunciado cambio de Douthit y Bottomley, por Lucas y los demás.

CONTESTANDO

He aquí nuestra opinión:

En primer lugar, el team (C) nos parece más débil que los otros dos, pues aunque es muy cierto que Cullop tuvo un magnífico año en la Asociación Americana y debutó después con pie derecho en la Nacional, no puede compararse todavía a Taylor Douthit, de los Cardenales, que a pesar del papelazo que hizo en la serie mundial, está considerado como uno de los mejores outfielders de la Liga Nacional. Algunos críticos lo consideran tan bueno como Lloyd Waner, de los Piratas y Johnny Frederick, del Brooklyn, que son, indiscutiblemente, dos estrellas del juego.

Además, Johnny Gooch es más débil al bate que el joven Sukerforth, a quien hemos tenido la oportunidad de ver este año en acción en la Tropical, y no tira tan bien a las bases. Gooch no fué ni siquiera una maravilla cuando estuvo con los Piratas por 1924, en tanto que Sukerkforth, aunque nuevo en el juego, cada vez demuestra más adelantos.

Otra cosa. A Leo Durocher no se le puede dejar fuera en el line up. El valioso infielder es una verdadera muralla fildeando y resulta muy útil en cualquier novena a pesar de su debilidad al bat. Stripp estaría bien encajado en la antesala, pero Tony Cuccinello luciría mal en el short.

EL MEJOR TEAM

Quedan ahora los teams (A) y (B) y a nuestra manera de ver las cosas, el segundo se lleva todas las palmas, debido a la presencia de Sunny Jimmy Bottomley y de Taylor Douthit.

A muchos fanáticos extrañará esta opinión del cronista recordando el papelazo que hicieron Bottomley y Douthit en la última serie mundial, pero no deben olvidar los aficionados que en esa serie tanto Sunny Jim como Taylor tuvieron que vérselas con los dos mejores pitchers del mundo, en su mejor forma, aparte de que se encontraban en completo slump.

Para juzgar a Bottomley y a Douthit como peloteros tenemos que recurrir a sus performances de la Liga Nacional, y allí son dos estrellas indiscutibles. Bottomley es un bateador formidable, ligero en las bases y muy hábil al campo y Douthit va más lejos que ningún otro outfielder para aceptar batazos de fly. Ustedes han admirado aquí el trabajo de Oliver, Scarritt y Richbourg como bateadores. No es cierto? Pues bien, Douthit es superior. Posee más brazo que ellos, fildea más, es más ligero y batea algunos puntos más.

Joe Houser hizo este año un papel formidable en la Liga Internacional, resultando el mejor jonronero de las menores, pero bien dice un refrán que «una cosa es con guitarra y otra con violín». Puede que Joe, al pasar a las Mayores, resulte una medianía, como le sucedió hace años cuando trabajó con los A.s de Connie Mack.

En nuestra opinión, el team (B) es el mejor de los tres que nos han presentado.

DOMINO.

NO OBSTANTE LA LLUVIA MARTINEZ FORT APROVECHO EL DIA HACIENDO TRAINING

Todos los pugilistas del programa que debió haberse celebrado el sábado pasado y que se pospuso para el entrante se encuentran en la mejor forma

Martínez Fort hizo un gran entrenamiento ayer en su training camp del Naranjito. El valenciano no ha perdido el almidón por que se pospusiera su combate, y dice que no le importa en lo más mínimo que su adversario tenga ahora mejores probabilidades de subir al "ring" perfectamente aclimatado y con más "training".

—Yo estaba listo para noquearle, y creo que ocho días más o menos, ni un año, podrán salvarle. Los pugilistas tienen su límite de capacidad, y aunque vaya más ligero, seguro estoy de que el mejicano no podrá encontrar el modo de quitarse el knock out de encima, porque cuando le dan un buen golpe en la quijada al más pinto de los boxeadores se cae... y González, con todo su cuento de "Bull Dog" se caerá".

Fort está entrenándose con Santanita y Martín Oroz. Los tres muchachos trabajan con entusiasmo y hay un optimismo muy grande. Egui lior también se muestra entusiasmado y espera un triunfo decisivo, rotundo, del "entry" que sacará al ring en representación de Luis Felipe Gutiérrez.

PELEARA CON RELAMPAGO

Luis Pargas, que se las sabe de memoria, previniendo que José Estrada pueda anotarse un triunfo sobre Martín Oroz, firmó ante el secretario de la Comisión, nuestro compañero Willie de Piña, los contratos para una pelea entre el "Dinamo Azteca" y Relámpago Sagliero.

El gran pugilista camagüeyano ha enviado un cable a la Comisión retando oficialmente al vencedor del match Oroz y Estrada. El mejicano tiene ganas de pelear con él, desde que ambos estaban en el Sur y sólo se interpone el aragonés, que puede romperle el paso doble con facilidad.

ECHEVERRIA-MONTANA

La pelea entre el "fillo" Echeverría y Kid Montana a nuestro entender es una de las más interesantes de ese gran programa que Parga ha preparado.

Sobre el sensacional fly weight vasco ya se ha hablado mucho. Nuestro compañero Manolo Braña ha hecho de el grandes elogios, y le cree capaz de llegar a la altura de Hilario Martínez o Ignacio Ara. Después del brillante debut que el "Fillo" izo frente a Kid Charolito los fanáticos se han entusiasmado, pero, como se ignora aún lo que boxea, se le enfrenta con Kid Montana campeón fly y bantam weight del Ecuador, invicto en más de 70 peleas que ha efectuado.

Montana es un verdadero boxeador. Conoce a fondo el deporte y para que el vasco le gane tendrá que hacer prodigios... y los prodigios no se pueden hacer todos los días.

ROJITAS CREE EN SU TRIUNFO

Gilberto Rojas, bien conocido de la afición por sus brillantes demostraciones en nuestros rings y que se consagró frente a Patent Leather Kid no se ha asustado en lo más mínimo por el terrible punch de Antonio Santana y nos ha garantizado que ganará.

—Yo estoy acostumbrado a que mis adversarios me tomen como hombre fácil — nos dijo — pero recuérdese que por regla general doy la sorpresa. Menudo susto se llevó Patent, igual le pasó a Castillito y a Young Granados... En Tampa me llaman el "hueso" por lo duro que resulto de roer... Santanita el sábado será de los primeros en reconocer su equivocación.

No habrá alteraciones en el programa. Se había dicho que en vista del interés del público por los mejicanos la Empresa ofrecería en dos fechas distintas los bouts Fort-González y Estrada-Oroz, pero podemos garantizar que no hay nada de eso. Luis Parga mantendrá el cartel original, pues cuando lo organizó sabía perfectamente cuánto valían los aztecas.

Los del Entusiasta Lleno Concurrieron al Jai-Alai

Aguiar y Ábando ganaron de calle a Juanito y Casaliz. Un segundo que se llevan limpio Taboada y Ecenarro, arrollando a Segundo y Eusebio. En el cierre vencen Arana y Mateo

EL MIERCOLES, LA FUNCION DE MODA EN EL JAI-ALAI

Y aunque estaba la noche para contar caseros en casita y al amor de la lumbre, nad; lo sfnáticos, siempre heroicos, despreciando la voda y lanzándose a los peligros de un anufragio abandonaron el cuco Habana Madrid y por todos los caminos llegaron al viejo y desllumbrante Jai Alai, donde los esperaba la multitud de siempre. Y cambiando el 'que hubo" correspondiente inundaron la vieja casa y se pusieron a contar cuentos cada cual dando por infalible el partido o la quiniela que traía metida en la cabeza, o como se llame eso que llevamos los paisanos sobre los hombros.

Pasó el danzón, ardientemente criollón, como siempre: le tocamos las palmas, llegó el respetabe himno, nos destocamos, primero y luego al doblar del chaflán inmediato le dijimos vaya usted con Dios con una palmada y salió la pelota cantando la misteriosa cuando nó trágica canción. Peeloteaban el primero, los blancos, Aguiar y Abando, contra los azules Juanito y Cazáli; o lo que es lo mismo gente joven por delante y gente respetable por las canas y por lo calva en la zaaa. Y nos encontramos con lo de casi siempre; con dos que juegan bravo y como un par de maestros los dos blancos y con otros dos que juegan; pero que no dan la sensación de que puedan ganar, los dos azules, que ayer venían bastante regularcitos nada más. Y siguiendo así y como nos vamos a divertir, los blancos trampalante y los azules, por demar, lo ganaron os blancos y los trás entran las palomas en el palodo tenían dieciocho. Un prólogo azules se retiraron al cuarto cuanbastante neurasténico. Boletos a $4.80.

Primera quiniela; de Ugalde. Boletos a $2.50.

Combinada; de Ugalde y de Uriona. Boletos a $28.00.

Llegó la hora grande; el partido estelar donde debían de brillar por su fenomenidad estas dos parejas; los blancos, Taboada y Ecenarro, contra los azules, Segundo y Eusebio. Y aunque ustedes no lo crean yo les juro decir verdad, manifestando que resultó tan desigual, tan bobo y tan de calle como el primero. Como la Humedad reinante afinaba la viveza de las pelotas, cosa que convenía y favorecía en alto grado a los dos blancos, especialmente a Taboadita y los dos azules los perjudicaba; pues Taboada sacando, cortando y pegando como cañón atrás y Ecenarro, pegando desde sus cuadros de manera atontolinante, los dos blancos estuvieron dominados y de cráneo toda la pelea, dominados y sin poder trocar la defensa por el ataque, ni poder empatar terminado en un desastre final, ya que no hicieron más que 19. No nos divertimos. Boletos a $3.40.

Segunda quniela: Taboada. Boletos a $3.20.

Combinada: Taboada y Oscar. Boletos a $18.00.

Y salieron los del cierre, los blancos, Arana y Mateo contra os azules, Onaindia y Aristondo; los cuales que hicieron un par de decenas de las muy buenas; varios empates en la salida; dos rachas, blanca y azul; gran empate en diecinueve; continuaron las firmas en 20 y en veintidos.

Y los blancos por delante y los azules por detrás, ganaron los blancos. Los azules quedan en 24. Boletos a $4.20.

F. RIVERO.

PROGRAMA OFICIAL PARA LA FUNCION DEL MIERCOLES,
(A las 8 y cuarto p. m)

PRIMER PARTIDO, a 25 tantos: Uriona y Trecet menor, blancos: contra Milián y Lizárraga, azules. A sacar los primeros del cuadro 10 y los segundos del cuadro 9 y medio.

PRIMERA QUINIELA, a 6 tantos: Ualde, Ochoa, Lizárraga, Cazális III, Uriona y Mateo.

SEGUNDO PARTIDO, a 30 tantos: Oscar y Gutiérrez, blancos; contra Onaindia y Ecenarro, azules. A sacar ambos del cuadro 9 y medio.

SEGUNDA QUINIELA, a 6 tantos: Taboada, Arana, Segundo, Onaindia, Oscar y Ferrer.

TERCER PARTIDO, a 30 tantos. Ferrer y Aristondo, blancos; contra Arana y Abando, azules. A sacar ambos del cuadro 9 y medio.

EL CAMPEONATO DE VOLLEY BALL DIO COMIENZO EN LA Y

El primer match se lo anotó el team «Elefantes« por la debilidad del team contrario

Dió comienzo ayer el Campeonato anual de Volley-Ball entre los miembros de la Sección de Comerciantes de la Y. M. C. A. Tres teams se discutirán el título de 1930, los Elefantes capitaneados por José Ignacio Digón, el atelta múltiple; los Tigres por Gustavo Kates y los Doctores por Oscar Herrero.

El primer match lo jugaron Elefantes y Tigres en la tarde de ayer y fué un fácil triunfo para los «paquidermos», pues los «felinos» tuvieron que jugar sin su capitán, que brilló por su ausencia, y esto fué un handicap demasiado grande para un team tan fuerte como el de Digón.

Al iniciarse la justa de este año han reaparecido los huídos, tales como Chemidlin, Bratzel, Lendian y Alzugaray.

A continuación publicamos los nombres de los señores que componen los teams, así como las bases más importantes:

ELEFANTES

1 H. Chemidlin; 2 H. B. Harper; 3 J. I. Digon; 4 M. E. Haskins; 5 M4 Gordon; 6 Dr. H. González.

TIGRES

1 E. Bratzel; 2 G. Kates; 3 P. F. Alonso; 4 L. Hamers; 5 H. W. Chaffee; 6 G. Latimer.

DOCTORES

1 Dr. F. Suárez; 2 Dr. J. C. Palomino; 3 Dr. O. Herrero; 4 Dr. R. Romero; 5 Dr. A. R. Lendián; 6 Dr. C. Alzugaray.

BASES MAS IMPORTANTES DEL CAMPEONATO

1.—Jugar un solo juego los lunes, miércoles y viernes a las seis y quince p. m. en punto, concediendo solamente cinco minutos para tener a todos los jugadores sobre el terreno.

2.—Después de celebrado el juego del campeonato a 15 tantos, de acuerdo con el schedule, los jugadores del equipo vacante de ese día, se dividirán entre los dos teams contendientes, y se jugarán tres juegos de práctica.

3.—La serie por la Copa Kates será a 18 juegos, resultando campeón el equipo que mayor número de juegos gane.

4.—Habrá medallas de oro para los componentes del equipo ganador, que se entregarán en una comida en la finca Stowers.

5.—Los juegos suspendidos se jugarán al final del campeonato.

MONAR VS. JORGE EN STAR BOUT DE MAÑANA EN A. POLAR

Diéguez vs. Old Dempsey. Los púgiles se entrenan en el gimnasio de Infanta

Una pelea muy pedida por los fanáticos logró firmar el activo promotor Cuervo Smiths, que está demostrando febril actividad en cuanto a capturar «favoritos de los fanáticos» pues, estamos viendo figurar en las «cartas» de los semi-profesionales de la Arena de Zorrilla, cuanto se destaca y positivamente vale de los pinos nuevos.

Roberto Monar «Moños», el de más sólida reputación, el boxeador más destacado por su brillante record pues tiene en su haber victorias como la de Lázaro Díaz, Battlin Nelson, el Chino Briñas, Rogelio Valdés, y la última, el Chocolate de Marianao en tres rounds por «nocao», estando invicto desde que se apareció de Sagua, sin ruido, sin padrino, pero con sobrada confianza en sí mismo, en su coraje, en su poder de asimilación y en sus puños terroríficos, firmó para un encuentro a seis rounds con Joaquín Jorge el ídolo del Cerro, el favorito de cuantos lo han visto en acción una sola vez, sobre todo la última cuando en cada round fué acrecentando la estropeadura que le propinara a Jimmy Peñalver. Si la pelea se acaba antes de los rounds señalados ha de resultar espectacular el encuentro; si llega al final ha de dejar en la mente de los fanáticos impresionante recuerdo.

FELIX ENRIQUEZ VS JOSE ALEXANDER

Antes de la pelea del kilométrico Paulino Dieguez, que ha adelantado asombrosamente y que está dando pruebas en el gimnasio de que ha de convertirse en el terror de todos los welters, que se enfrentará con Old Dempsey, escalará el cuadrilátero Félix Enrique, para vérselas contra José Alexander de Campo Florido.

Félix Fuentes, Kid Carteles, que tan buena impresión causó en su debut peleará con el viboreño Raimundo Herrera.

Francisco Vega se enfrentará con Carlos Valdés. La pelea inicial del programa está a cargo de Kid Molina, de Casa Blanca, de la Cuadra del Mudito de Casa Blanca, y de Juan Morales del barrio de Jesús María.

EDDY SHEA....

Viene de la Página QUINCE

puleó terriblemente el cuerpo. Datto, que sabe esquivar los golpes con ágiles movimientos de pies, cuerpo y cabeza y posee con gran destreza en el boxeo, trató de boxear con su adversario, pero éste no se lo permitió.

Shea golpeó de duro al de Cleveland durante tres rounds hasta que Datto estaba atontado de tanta trompada y sangrando de la nariz y de la boca al ir a su esquina al final del tercero. Shea también mostraba huellas del combate, pues los recios jabs de Datto y sus fulminantes derechazos le abrieron una vieja cortada encima del ojo y un hilillo de sangre le manaba de la nariz.

Datto seguía tambaleándose algo alelado al salir al centro en el cuarto y la embestida de Shea lo llevó hasta las sogas. Peleando se abrió paso hasta el centro de nuevo y estaban cambiando golpes cuando Shea disparó una derecha a la mandíbula que hizo retroceder a Datto haciendo eses atolondrado.

Roy Williams, compañero de cuadra de Shea se apuntó un nocaut técnico sobre Johnny Alberts de Hazleton, Pa. en el quinto round de un bout a seis. Williams que pesaba 164 libras, concedía 18 de ventaja a Alberts, pero lo superó decisivamente boxeando y pegando en todos los rounds. Alberts estaba groggy cuando el referee interrumpió el desigual combate.

Los resultados de los demás matches a seis rounds fueron como sigue:

Joe Marciente de 129 de Nueva York ganó por decisión a Johnny Canzoneri de 126 de Allentown, Pa.

Gene Moretti de 152 de Atlantic City venció por puntos a Tommy West de 154 de Filadelfia.

Phil Zwick de 126 de Cleveland recibió la decisión sobre Eddie Cool de 126 de Filadelfia en el tercer round cuand el referee suspendió la pelea alegando que Cool no quería pelear.

Tiger Thomas de 169 de eiperville, Pa., ganó por nocaut técnico a George Keysock de 170 de Franckville, Pa., en el quinto round.

No se Sabe Todavía si Ens continuará Dirigiendo al Pitts

Ahora suena el nombre de Max Carey para reemplazarle en la dirección de los Bucaneros

Continúa sin soluciones el problema de la dirección de los Piratas. Barney Dreyfuss, presidente del club, asegura que dentro de poco dirá lo que haya de nuevo sobre el particular y ha afirmado que habrá sorpresas para todo el mundo.

Como buen alemán, al fin y al cabo, Dreyfuss gusta meterse en todas las cosas, pero sin permitir que nadie se meta en las de él, y por este motivo, nadie sabe a estas alturas si Jewel Ens será retenido o no como piloto de la novena para 1931.

Los periódicos de la ciudad del humo han tomado el silencio de Dreyfuss de ahora como una indicación de que Ens no será retenido para el año entrante, y muchos hablan ya de los posibles sustitutos. El nombre de Joe McCarthy sonó bastante antes de que Joe firmase con los Yankees, y ahora que se han perdido todas las probabilidades de adquirirle, se menciona insistentemente el nombre del veterano Max Carey, que fué durante mucho tiempo outfielder del team y uno de los jugadores más queridos de los fanáticos de Forbes Field, como el más indicado para tomar la batuta del modesto Jewel.

ENS AL SACRIFICIO

Ens, mientras tanto, ha buscado en qué entretener su imaginación celebrando una serie de juegos en la Habana, seguro de que al retornar a los Estados Unidos será llamado a una rápida conferencia con Dreyfuss, donde se le comunicará que «por convenir a los intereses del club», frase que ha sonado como marcha fúnebre a los oídos de muchos managers del Big Show, entre ellos el paciente Bob Shawkey, se le separa de la dirección de la novena. Una injusticia más del baseball, por que Jewel, a pesar de todo, no ha tenido este año una verdadera oportunidad de demostrar lo que es capaz de hacer como manager. Casi todos sus jugadores regulares se pasaron la temporada enfermos.

OPERACION FELIZ AL ATLETA SHEAD

No obstante el médico dice que no podrá jugar foot ball

NEW HAVEN, Conn., octubre 20. (AP).—Hoy se llevó a cabo con feliz éxito una delicada intervención quirúrgica en un hospital de ésta con objeto de salvar el ojo izquierdo de Charlie Shead, halfback de Yale, lastimado en una práctica hace algún tiempo y que se agravó como consecuencia de una lesión recibida en el partido de Maryland hará cosa de dos semanas.

El doctor Eugene M. Blake al calificar la operación como "seria", dijo esta noche que el paciente estaba respondiendo favorablemente al tratamiento y que a su juicio tendría pleno éxito.

Aunque no se ha anunciado nada de un modo definido, se cree que la carrera de Shead en el fooball ha terminado. Es el único jugador que ha ganado tres Ys como alumno de segundo curso. Hoy es un senior. Además de football juega basket ball y hockey. Reside en Montclair, N. Jersey.

La Salle con Gran Chance de Ganar el Basket Intercolegial

Raul Canosa, el joven mentor de los religiosos, está preparando un conjunto admirable

Próxima la fecha en que se inaugurará el Campeonato Nacional de Basket Ball Intercolegial, el entusiasmo entre los alumnos de los diferentes colegios que compiten es ya muy grande, y el período del training de los atletas que formarán los diversos equipos ha llegado ya a su período álgido, en busca de alcanzar el mayor perfeccionamiento que los lleve a la victoria.

El team del Colegio de La Salle está este año, como en anteriores temporadas, bajo la dirección de Raul Canosa, quien conoce de antiguo todos los tricks necesarios y útiles para llevar un equipo al triunfo final. Canosa ha tenido este año que rendir una gran labor al seleccionar y formar su equipo, ya que se ha visto privado de lo sservicios de Alberto Deschapelles, «Pity» García, Alfredo Manrara Jr., y otros que el año pasado le reportaron a las prácticas formando su equipo que llevó a la victoria; pero a pesar de esto el team que representará al colegio del Vedado será sin duda alguna fuerte y digno de consideración.

Este five, que es casi seguro vaya de favorito, está formado por Carlos Duquesne, quien fué seleccionado el año pasado para formar un team All Stars; Armandito Cuervo; Lalo Coyula; Nato Argüelles; Octavio Verdeja; Peter de la Rosa y otros. De éstos el único que es un novato es Cuervo, pero si hemos de atender a lo que dicen los que lo han visto jugar, el chiquillo será una de las sensaciones del campeonato.

Con objeto de lograr un perfecto team work, este five ha celebrado ya algunos juegos de exhibición contra los fives de novicios del Vedado Tennis Club y del Habana Yacht Club, obteniendo un magnífico record al derrotar a los muchachos de la Playa por dos veces, con scores de 33 por 22 y 30 por 16; habiendo perdido a su vez con los del Vedado por el apretado score de 23 por 21, si bien es verdad que en el team de los Hijos de Pancho Pons figuraban todas las estrellas del team, los Meyer, Cancio, etc.

Andrés Castaños Noqueado en el Segundo Round

NUEVA YORK, Octubre 20. AP.—Ralph Ficucello, un recién llegado al ring, demostró ser la némesis de Andrés Castaños, anunciado en los carteles como campeón mejicano. El vencedor de Harry Wills fué noqueado esta noche en el segundo round de un match fijado a diez. Ficurello pesaba 192½ libras y Castaños 203.

El domingo se efectuó un juego de práctica entre los equipos junior y senior de futbol de los Tigres del Atlético, y aunque el triunfo correspondió a las huestes experimentadas del Pollo, es lo cierto que los novatos presentaron bastante resistencia.

El team, por lo que se ve, ha adelantado mucho bajo la dirección de Pancho Fernández, que ha enseñado a los muchachos las bases fundamentales del deporte antes de pasar a jugadas complicadas.

BLENO BLENOL
ALIVIA EN 24 HORAS

en todas partes:
Tennis Goodrich
más pasos por peso

siempre cómodo, económico y duradero

Otro producto Goodrich

CUBAN GOODRICH RUBBER CO. - ANIMAS 177, HABANA

¡Si usted supiera cuántas caras bien afeitadas y cuidadas, admiradas por todos, deben su atractivo a los productos de Williams!

PRIMERO—la Crema de Afeitar Williams, con su rica y abundante espuma que se conserva húmeda; ablanda la barba maravillosamente, permitiendo el afeitarse fácil y cómodamente.

Y DESPÚES de afeitarse, el Aqua Velva Williams, que cicatriza los rasguñitos y protege el cutis de los efectos del sol y del viento, conservándolo fresco y lozano el día entero.

¡Use ambos productos de Williams y se afeitará con el máximo de comodidad!

826

Solicite muestras de estos productos del señor

RODOLFO QUINTAS, Calle C Núm. 237, VEDADO, HABANA.

CREMA de AFEITAR--AQUA VELVA
Williams

M.E.C.D. 2016

Anuncios Clasificados de Ultima Hora

ALQUILERES

A.1 Habana

INDUSTRIA 19; altos; izquierda; modernos; llaves en la bodega de Genios; informan teléfono F-5015.
A1 44541 20 oct 23

GLORIA 48; bajos; sala; saleta; tres cuartos; la llave en los altos; $34; Obispo 53; M-6917.
A1 44517 20 oct 25

SE ALQUILA la casa de Alcantarilla 34 entre Aguila y Revillagigedo; los altos de cuatro habitaciones; comedor; cocina; servicios y azotea; los bajos de una sola nave acreditada para establecimiento; se da muy barata; informes, Muralla 16; teléfono A-2588.
A1 44518 20 oct 25

EN LA calle Universidad número 24 se alquila una casa con tres cuartos; sala; saleta y cocina; terreno al fondo; a una cuadra de la iglesia del Pilar; a precio económico; la llave en el 22; informan, Ricla 72; Habana.
A1 44525 20 nov 4

ANIMAS 182; bajos; inmediato a Belascoaín; cuatro ventanas; sala; comedor; cuatro cuartos; baño completo; cocina; servicio; cuarto criada; llave en la misma; informan, teléfono M-7217.
A1 C6018 20 oct 23

SE ALQUILAN los modernos bajos de Jovellar 19 entre N e Infanta; con sala; recibidor; tres cuartos; baño; comedor; cocina; cuarto y servicio de criados; llave en el alto; informes, teléfono F-1924; doctor Remírez.
A1 44526 20 oct 23

SE ALQUILA Concordia número 177 A; piso primero; entre Soledad y Aramburo; sala; recibidor; cinco habitaciones; baño intercalado; comedor; cocina y servicio para criado; casa fresca; clara y con agua abundante; llave en los bajos; informes, mueblería La Moda; A-4454.
A1 44529 20 oct 25

SAN NICOLAS 160; se alquila el primer piso; sala; saleta; dos habitaciones; baño completo; informes, teléfono A-3608.
A1 44540 20 oct 24

ALQUILO altos de esquina situados en Desagüe y San Carlos; sala; comedor; tres cuartos; baño y cocina; llave en el café de los bajos; informan teléfono U-6863.
A1 44559-65 20 oct 25

SAN LAZARO 98; bajos; propio para consultorjo médico; sala; comedor; tres cuartos; baño intercalado; hall; informes, M-2683; F-2124; llave en los altos.
A1 44516 20 oct 30

MALECON 12; se alquilan en 90 pesos el bajo con sala; comedor; seis habitaciones; baño completo y cuarto y servicio criados; la llave en los altos; teléfono A-9033.
A1 44504 20 oct 27

ALQUILO Subirana 50; altos; acabada de pintar; sala; comedor; 3-4; baño completo intercalado; calentador; cuarto criado; servicio; cocina; llave, bodega Subirana y Peñalver; informan, teléfono I-2191.
A1 44463 20 oct 25

SE ALQUILA

Monte y San Nicolás; tercer piso con sala; saleta; comedor; tres habitaciones; baño intercalado con calentador y servicio criados; precio, $45; informan bajos; café.
A1 44557 20 oct 25

MANRIQUE 22; principal; decorado moderno; ventilado; sala; recibidor; tres habitaciones; lujoso baño; comedor al fondo; cuarto y servicio de criados; llaves e informan, bajos.
A1 44440 20 oct 25

ALQUILO bajos; Animas 146; con sala; comedor; dos cuartos; cocina y servicios; informan en la misma; teléfono A-1529.
A1 44405 20 oct 28

MANRIQUE 10, BAJOS

Se alquila esta casa compuesta de sala, saleta, tres cuartos, cuarto de baño intercalado, comedor y cuarto y servicio de criados. Informan, teléfono A-1884. La llave al lado.
A1 44470 20 oct 25

A.2 Vedado y Príncipe

QUINTA número 65; sala; recibidor; 2 cuartos; baño y 2 cuartos de criados en los bajos; cuatro cuartos; dos baños completos en los altos; jardín; portal y garage; llave al lado; Obispo 53; M-6917.
A2 44520 20 oct 25

SE ALQUILAN en $65 los nuevos y frescos bajos de Baños 63; entre 21 y 23; con portal; sala; saleta y cuatro cuartos; baño intercalado; gran comedor; office; cocina y cuarto y servicio de criados; informan, Baños 28 entre 17 y 19; teléfono F-4003; de 10 a 12.
A2 44431 20 oct 24

ALQUILO hermosa casa de planta baja en lo mejor del Vedado; con sala; recibidor; cuatro cuartos; dos baños; hall; comedor; todos decorados; cocina; pantry y despensa; garage para dos máquinas y dos cuartos con servicios para criados; calle Jota 205 entre 21 y 23; informan altos de la misma.
A2 44415 20 oct 28

VEDADO; magníficos altos y bajos; 23 esquina a Dos; cada piso con sala; comedor; 5 habitaciones; dos baños; gabinete; cocina y servicios; informes en la misma; señora viuda de López.
A2 44563 20 oct 23

VEDADO; calle 29 número 40 entre A y B; se alquila una casa reformada y decorada; compuesta de planta baja con sala; comedor; tres cuartos; baño intercalado completo; cocina; cuarto y servicio de criados; garage; tennis court; y altos con dos cuartos grandes y baño intercalado completo; propia para familia grande o dos matrimonios; a una cuadra de los tranvías de Zapata-Calle Habana y a tres cuadras de la calle 23; precio, $125; con fiador del comercio o tres meses en fondo; informes Manzana de Gómez número 565; teléfono M-1870.
A2 44506 20 oct 30

VEDADO; modernos altos; 23 número 383 entre 2 y 4; con sala; recibidor; cuatro habitaciones; comedor al fondo; hermosa galería y demás informes; teléfono A-2461.
A2 44560-64 20 oct 23

21-285 ENTRE D y E altos modernos, terraza cubierta, recibidor, sala, comedor; hall tres habitaciones baño completo; cocina; cuarto y servicio criado; $75.00 F-2843.
A2 44185 18-23 Oct.

SE DESEA colocar una experta española cocinera repostera; española; tiene referencias; informan teléfono F-6247
O2 44341 19-22 Oct.

SE ALQUILA Oquendo 36 altos esquina a Pocito; sala comedor y tres habitaciones. Informan en la D altos.
A1 44228 18-23 Oct.

A.3 Cerro y Palatino

CERRO 583; alquílase espléndida casa; comercio o particular; sala; comedor; cuatro cuartos; gran cocina; baño moderno; no falta agua; gran patio; informan en la misma.
A3 44523 20 oct 23

A-4 Marianao y sus Repartos

ALTURAS de Almendares; Avenida de Los Aliados 42; planta baja; sala; galería; cuatro cuartos; comedor; pantry; baño intercalado; construcción lujosa; $55; llaves e informes, FO-1627.
A4 44477 20 oct 25

GENERAL Lee y Reina; Quemados Marianao; alquilo dos casas cuatro cuartos altos; comedor; garage; etc.; planta baja; acabados de construir; informes, M-2863; F-2124.
A4 44515 20 oct 30

ALQUILERES

MARIANAO; se alquila una casa en la Avenida Diez entre calles 11 y 12; en Ampliación de Almendares; compuesta de jardín; portal; sala; dos cuartos; servicios sanitarios; hall; 3 cuartos; baño intercalado; comedor; pantry; cocina; garage para una máquina y dos cuartos con sus servicios sanitarios; precio, $65 mensuales; informan, Bufete de Arellano; teléfono A-2118; la llave al lado de la verde.
A4 44532 20 nov 4

A.7 Stos. Suárez y Mendoza

ALQUILO; San Indalecio 15; altos; frente al Parque Santos Suárez; sala; comedor; siete habitaciones; cuatro baños; la llave en la misma; precio 80 pesos; informan, A-1331 y A-7843.
A7 44521 20 oct 26

SE ALQUILAN

Los hermosos altos de la casa Este de la Línea 89; Santos Suárez; llave bodega de la esquina; informan, San Rafael número 1; El Decano; teléfono M-7190.
A7 44503 20 oct 25

A.9 Guanabacoa y Cojímar

GUANABACOA; J. Sanguily número 99; linda casa acabada de pintar, portal; sala; comedor; tres cuartos; cocina y gran patio; en $18; informes al lado y en Neptuno 217; taller; teléfono U-5290.
A9 44505 20 oct 27

A-13 La Floresta

FREIRE de Andrade 30; reparto La Floresta; jardín; portal; sala; saleta; cuatro cuartos; buen baño; comedor; cuarto y servicio de criados y garage; $50; llave al lado; Obispo 53; M-6917.
A13 44519 20 oct 25

B.1 Casas-Apartamentos

EN LA CASA Luz 33 se alquilan apartamentos y habitaciones altas y bajas; con piso de mosaicos nuevos; a precios baratos.
B1 44524 20 nov 4

PALACIO Díaz Blanco; Padre Varela 120; apartamentos propios para familias; sala; comedor; dos o tres cuartos; desde $30; pueden verse a todas horas.

OBRAPIA 50; local propio para comercio o industria; reducido a $30; la llave en la esquina.

CAMPANARIO 136; casi esquina a Dragones; sala; comedor; cinco cuartos; $45; la llave en la bodega.

RASTRO 2 A; altos; sala; comedor y tres cuartos; $34; llave en los bajos.

CAMPANARIO 233; altos; esquina a Rastro; sala; comedor; cuatro habitaciones; baño; hall; etc.; la llave en la bodega.

THE TRUST COMPANY of Cuba (12
Departamento de Bienes

Obispo 53. M-6917
B1 44522 20 oct 25

SE ALQUILAN en O'Reilly 5 entre San Ignacio y Cuba; buenos y frescos departamentos; lavabos agua corriente y caliente para los baños; apropiados para matrimonios u hombres solos; casa de orden; precios de situación.
B1 44551 20 oct 27

APODACA 71 entre Aguila y Revillagigedo; departamento alto; compuesto de sala; saleta; cuatro cuartos; comedor; baño; calentador; otro bajo; iguales comodidades; con amplio patio; $50; teléfono FO-9190.
B1 44403 20 oct 30

B.2 Locales y Naves

ALQUILO esquina de Zanja y Espada; propia para botica o ferretería por no haber ninguna en el barrio; informan enfrente.
B2 44566 20 oct 25

SE ALQUILA el local de Animas números 31 y 33; propio para casa de préstamos; informan, teléfono F-6231.
B2 44492 20 oct 23

SE CEDE espacioso local en la mejor cuadra de Reina con armatostes y vidrieras; excelente contrato; con alquiler reducido; pocas pretensiones; informes, A-8675.
B2 44338 20 oct 27

B.4 Habitaciones

VEDADO; calle 17; casa honorable; alquilo dos espléndidas habitaciones; en una caben cuatro personas cómodamente con todo servicio; excelente comida; precio módico; teléfono F-1227.
B4 44473 20 oct 31

SI USTED busca cómodas habitaciones las tiene en Someruelos 3; casa de moralidad; con muebles; sin muebles; abundante agua fría y caliente; teléfono.
B4 44561 20 oct 23

SE ALQUILA una habitación con balcón a la calle; tiene agua corriente y es muy fresca; puede darse servicio; O'Reilly 87.
B4 44548 20 oct 24

HABITACIONES hermosas y ventiladas, vista a la calle, con luz y lavabo de agua corriente, desde $13. Lamparilla 63 esquina a Villegas.
B4 C6016 20 oct 30

B-5 Casas de Huéspedes

HUESPEDES; La Matancera; Reina 83 esquina a Manrique; alquilo una habitación con servicio privado; ventilada; buena comida; precio reducido; para familia estable; teléfono A-0238.
B5 44456 20 oct 26

B.6 Hoteles

-----HOTEL-----

ROOSEVELT

Amistad y San Miguel

Viva en un hotel de lujo con todo el confort y más económicamente que en su casa. Comida excelente. Precios: habitaciones para dos personas con desayuno, almuerzo y comida desde $90. Apartamentos con comidas y todo el servicio desde $120. Le agradecemos una visita y quedará convencido.
B6 44528 20 oct 26

ARRENDAMIENTOS

EN LA carretera de Vento arriendo finquita de una caballería; propia para recreo o para vaquería; agua; luz eléctrica; río; ocho kilómetros de Palatino; dueña, viuda de López; 23 esquina a Dos; Vedado.
W 44562 20 oct 23

SE SOLICITAN

S-1 Criadas y Criados

SE SOLICITA muchacha española para todo el servicio de cuatro personas; sueldo $20; llamar únicamente de 10 a 11 a. m.; X-1421.
S1 44467 20 oct 23

S-2 Cocineras y Cocineros

SE SOLICITA buena cocinera de color que no sea muy joven; para cuatro de familia; sueldo, $13; en G número 254 entre 25 y 27.
S2 44545 20 oct 23

SE SOLICITAN

S-12 Solicitudes varias

NECESITAMOS un hombre de acción; mayor de edad y con capacidad suficiente para confiarle la representación exclusiva de los productos Real Silk; la fábrica de medias de seda y ropa interior más grande del mundo; en el territorio de Santa Clara y pueblos colindantes; prefiriéndolo de dicha localidad; esta es una oportunidad para ganar $300 mensuales; pregunte por el jefe general de ventas el próximo viernes, día 24, a la una de la tarde; en Bernaza número 3.
S12 44547 20 oct 24

SE OFRECEN

O.1 Criadas y Criados

DESEA colocarse una joven española para criada de cuartos o manejadora; sabe coser y tiene buenas referencias; informan, teléfono F-6221.
O1 44510 20 oct 22

SE DESEA colocar una joven española para criada de mano; sabe bien cumplir con su obligación; tiene buenas referencias; teléfono M-5550.
O1 44407 20 oct 22

DESEA colocarse un joven español de criado de mano; ha trabajado en las casas más distinguidas de la Habana; no tiene pretensiones; conoce todos los trabajos domésticos; tiene referencias; teléfono A-6207.
O1 44425 20 oct 22

DESEA colocarse una joven española para los quehaceres de corta familia; tiene buenas referencias; teléfono F-6237.
O1 44446 20 oct 22

SE DESEA colocar una joven española de criada de cuartos; sabe coser y otra para cocinar y limpiar o para criada de mano; tienen referencias; pregunten por Estrella; teléfono U-4669.
O1 44557 20 oct 22

SE DESEA colocar una joven española para criada de mano o para cocinar; informan, teléfono I-7269.
O1 44556 20 oct 22

DESEA colocarse una muchacha española para criada de mano o manejadora; tiene referencias; desea casa de moralidad; teléfono M-4157.
O1 44553 20 oct 22

DESEA colocarse joven española de criada o manejadora; entiende de costura y tiene referencias; informan teléfono M-9021.
O1 44491 20 oct 22

CRIADO

Joven, habituado a todo servicio fino, referencias de buenas casas, desea colocarse. Informan en La Victoria, teléfonos F-2727 y F-6155.
O1 44444 20 oct 22

SE OFRECE muchacha fina; española; para cuartos y coser; con mucha práctica en el servicio fino de buenas casas y con magníficas referencias; plancha ropa fina de señora y desea familia honorable; A-3726.
O1 44497 20 oct 23

DESEA colocarse un joven español de criado o cualquiera otro trabajo en casa particular; no es muy práctico en servir la mesa; es activo y formal; tiene referencias de una compañía donde trabajó varios años; pregunten por Julio; X-2347.
O1 44499 20 oct 22

SE DESEA colocar una muchacha española para criada; no deja de colocarse para todo; tiene buenas referencias; teléfono F-1307.
O1 44500 20 oct 22

SE DESEA colocar una joven española para criada de mano y sabe cumplir con su obligación; tiene buenas recomendaciones; teléfono F-4470.
O1 44527 20 oct 22

DESEA colocarse una española para un matrimonio solo o para criada de mano o manejadora; informan, A-1029.
O1 44530 20 oct 22

DESEA colocarse española para criada de cuartos; sabe zurcir; casa de moralidad; teléfono X-2686; María.
O1 44390 20 oct 22

CRIADO español de mediana edad; desea colocarse en casa particular; es fino; honrado y trabajador; sirve a la rusa y a la española; no le importa ir al campo; la familia con quien trabajó tres años lo recomienda; A-3049.
O1 44068 20 oct 23

SE DESEA colocar una joven española de criada de mano o manejadora; tiene referencias; informan, A-6742.
O1 44558 20 oct 22

SE DESEA colocar una joven española de criada de mano o para matrimonio solo; entiende de cocina; no importa ir al campo; teléfono F-2494.
O1 44531 20 oct 22

SE OFRECE criado español; competente y fino; de buena presencia; puede suministrar buenas referencias; teléfono F-1925.
O1 44533 20 oct 22

SE DESEA colocar una joven española de criada de mano o para cuartos; sabe cumplir con su obligación; tiene quien la recomiende; teléfono M-7107; San Miguel número 17; segundo piso.
O1 44549 20 oct 23

SE DESEA colocar una joven española para los quehaceres de una casa; o cuartos o manejadora; o un matrimonio solo; sabe coser y es formal y quiere que la casa sea formal; llame al teléfono X-3089.
O1 44546 20 oct 23

O.2 Cocineras y Cocineros

DESEA colocarse una muchacra española; es formal y trabajadora; para cocinar y limpiar; en la misma una señora para cocinar; duermen en la colocación; y con referencias; informan, F-2240.
O2 44512 20 oct 22

COCINERO joven, español, se ofrece para casa particular, muy práctico, cocina muy bien a la francesa, española y criolla, hace mucha pastelería y repostería de todas clases y hace pan de todas clases, tiene muy buenas referencias, teléfono A-0850.
O2 44550 20 oct 22

UNA MUCHACHA inglesa; de color; desea colocarse de cocinera repostera con familia cubana o americana; buenas referencias; FO-3176 y F-5740.
O2 44401 20 oct 23

SE DESEA colocar un medio cocinero o para dependiente; entiende granja y carpintería o jardinero; tiene referencias; teléfono A-7740.
O2 44406 20 oct 23

SE DESEA colocar una joven española para cocinar y limpiar para corta familia; desea casa de moralidad; informan, U-5897.
O2 44514 20 oct 22

COCINERO repostero asiático; cocina bien; muy limpio; desea colocarse se casa particular; informan, teléfonos U-7035; U-4516.
O2 44542 20 oct 27

COCINERA repostera del país desea colocarse; tiene informes; cumple con su obligación; hace plaza; duerme fuera; cocinar solamente; llamar después de las ocho a. m.; teléfono FO-7185.
O2 44513 20 oct 22

COCINERA española desea colocarse en casa moralidad; cocina a la española; francesa y criolla; es repostera; tiene referencias; informan teléfono F-4363.
O2 44464 20 oct 23

SE DESEA colocar una buena cocinera española en casa de moralidad; es trabajadora; limpia y tiene buenas referencias; no le importa ayudar un poquito a la limpieza; teléfono F-5071.
O2 44476 20 oct 22

SE OFRECE una señora del país; de cocinera; puede dormir en la colocación; teléfono I-7307.
O2 44552 20 oct 23

SE OFRECE una joven española para cocinar y limpiar siendo corta familia; es formal y trabajadora; cumplidora de su deber; gana buen sueldo; informan por teléfono F-6135.
O2 44544 20 oct 22

O.3 Manejadoras

DESEA colocarse una española para manejadora o criada de mano; sin pretensiones; lleva poco tiempo en el país y tiene quien la represente; informan, teléfono F-5320.
O3 44489 20 oct 23

UNA SEÑORA de mediana edad; española; desea colocarse de manejadora; está práctica en manejar y tiene buenas referencias; informan teléfono F-6234.
O3 44511 20 oct 22

SE DESEA colocar una joven española para manejadora; muy acostumbrada a manejar en Madrid; es cariñosa con los niños; teléfono M-5550.
O3 44408 20 oct 22

O.6 Choferes

JOVEN español desea colocarse de chofer particular o de comercio; no tiene pretensiones; tiene referencias; también conoce de jardín; teléfono FO-2769.
O6 44508 20 oct 23

O.7 Costureras, Modistas y

SE OFRECE una modista; corta por el figurín; teléfono U-6132.
O7 44498 20 oct 23

O.8 Lavanderas

LAVANDERO planchador chino; desea colocarse casa particular; Zanja 45; primer piso; teléfono U-7902.
O8 44543 20 oct 27

O-10. Oficinistas.

ENGLISH speaking; touc h typist; age 18; wishes permanent position with Lawer or concern offering opportunity for advancement; salary no ooject; best references; Telf. F-3394.
O10 44447 20 oct 22

SE VENDEN

V.1 Casas

VENDO CASA CALLE 4

Entre 25 y 23; Vedado; compuesta de jardín; portal; sala; comedor; baño; cocina; 3-4 y pasillos laterales; precio, $9,000; tratos directos; señor Quintana; Chacón 23; teléfono M-7730.

Vendo casa calle Corrales de una planta en $7,000; admitiendo $3,000 en parte pago de los Bancos de Córdova o Comercio; resto con facilidades de pago; señor Quintana; Chacón 23; bajos; teléfonos M-7730 y FO-2188.
V1 44534 20 oct 23

V-2 Solares

VEDADO; calle J entre 23 y 17; vendo solar de 7.50 por 35; precio, $25 metro; otro calle 6 entre 22 y 29; 13.66 x 50; a $16.00 metro; otro calle H entre Línea y Calzada; 15 x 38; a $23 metro; otro calle 8; reparto Miramar; 23x53; a $4.50 vara; para tratos directos, señor Quintana; Chacón 23; teléfonos M-7730 y FO-2188.
V2 44536 20 oct 23

V.3 Fincas Rústicas

QUIERO VENDER

Finca 6 caballerías frente carretera Govea; renta $1,800; y se da en $15,000; doctor Bacallao; Dragones 9; A-1377.
V3 44567 21 oct 27

V-4 Establecimientos

VENDO en ganga puesto de frutas; 140 pesos; local para venta de aves y casa para familia; Dragones y Galiano; café; Cuenya.
V4 44448 20 oct 24

BOTICA; veintidós años de establecida; barrio populoso; sin deudas; se vende en $3,000; informan, teléfono M-4034.
V4 44539 20 oct 23

V-5 Muebles y Prendas

SE VENDEN juegos de sala; comedor; dormitorio; bureau; nevera y demás cosas propias del hogar; todo nuevo y barato; Cortina y Santa Catalina sin número; altos; Villa Alicia; Santos Suárez; de 3 a 6 p. m.
V5 44555 20 oct 26

V-8 Instrumentos de Música

EMBARCO día 30 y vendo piano casi nuevo; pianola tocando bien; ortofónica Victor y varios muebles; Industria 53; bajos; A-9161.
V8 44501 20 oct 25

POR ESTAR estorbando necesito vender piano de marca muy conocida y absoluta garantía; precio de situación; San Rafael 141; bajos; entre Oquendo y Soledad.
V8 44502 20 oct 25

V.11 De Animales

ALIMENTOS PARA PAJAROS

Alimentos y medicinas para pájaros; jaulas finas a precios muy baratos; jaulas del país desde 45 centavos; bañaderas a 12 y 15 centavos y todo lo que usted necesite para sus pájaros; Compañía Avícola de la Habana; Galiano 44 entre Virtudes y Concordia; teléfono A-9994.
V11 C6017 20 nov 4

V.12 Objetos Varios

VIDRIERAS de lunch y mostrador; sillas de Viena; mesas de vitrolite; mesas para fonda; Esperanza 125 entre Figuras y Carmen.
V12 44554 20 oct 23

DINERO E HIPOTECAS

TENGO de un cliente 600 mil pesos para compra de casas; solares en la Habana; Vedado y Reparto Miramar y Alturas Almendares; también los damos en hipotecas al tipo más bajo de plaza; J. F. Quintana; Chacón 23; teléfonos M-7730 y FO-2188.
Z s o 44535 20 oct 23

PARA LAS DAMAS

PD-6 De Interés para las Damas

MODISTA española; corta y cose por figurín; se ofrece en su casa y a domicilio; tiene referencias de casas donde trabaja; teléfono M-3965.
PD6 44509 20 oct 22

DE INTERES GENERAL

DINERO

DESDE EL 1 AL 5 O|O
CON GARANTIA DE JOYAS

LA PERLA

Vendemos Muebles y Equipajes
ANIMAS 84 casi esq. a GALIANO
I 39315 24—24 Oct.

ANUNCIESE EN EL Diario de la Marina

LOS PAJAROS ROJOS QUIEREN REFORZARSE

LOS CARDENALES DE SAN LUIS HACEN OFERTAS A LOS PHILLIES POR LOS SERVICIOS DEL INFIELDER WHITNEY Y DEL OUTFIELDER KLEIN

No se sabe que han de contestar los cuáqueros a la oferta.-Douthit, Rhem, Sparky Adams, Herman Bell y una buena cantidad de dinero pasará al Filadelfia caso de completarse la transacción

CASTOR FERNANDEZ LE GANO A NELSON

Castor Fernández el gran pugilista semi-profesional que el domingo se anotó una victoria por decisión sobre Battling Kid Nelson, aunque en nuestra reseña del lunes el compañero linotypista nos hizo decir lo contrario. Y por muy excelente que sea el discípulo de Gutemberg no tiene autoridad todavía para quitarle un triunfo a Castor Fernández, que lo obtuvo «a puño limpio» y fué sancionado por los jueces y referee señores Adolfo Font, Mario Cotilla y Cuco Sánchez.

Convencidos de que el triunfo que conquistaron este año en la Liga Nacional se debió más que a su pimienta al hecho de que los Robins de Brooklyn y los Oseznos de Chicago cayeron en un slump cuando más necesidad tenía de responder, que los Gigantes trabajaron sin pitchers de calibre y que los Piratas se vieron «handicapeados» por una serie de lesiones y enfermedades, los Pájaros Rojos de San Luis están tendiendo su vista hacia la campaña de 1931 y parecen listos para realizar todas las operaciones que sean necesarias a fin de fortalecer la novena.

FUERTE OPOSICION

Los Pájaros Rojos están seguros de que la season de 1931 será mucho más reñida que la de este año. Ellos han observado detenidamente las contratas de pitchers hechas por los Cubs, mediante las cuales el millonario William Wrighley cree haber puesto en manos del Rajá el material que le hace falta para devolver a Chicago su prestigio como novena championable.

Han observado también el cambio hecho por los Robins, mediante el cual éstos han redondeado notablemente sus dos puntos débiles de 1930. Comprenden que los Piratas no han de sufrir otra vez tantas lesiones seguidas y están seguros de que McGraw, ayudado por su famoso infield de Terry, Critz, Lindstrom y Jackson, estará en disposición de luchar por el pendón desde que se inicie el campeonato hasta el final, a pesar de que sus pitchers no son nada del otro jueves.

NECESITAN REFORZARSE

En vista de esto, los Cardenales se dan cuenta de que necesitan reforzarse y ya están dando los pasos necesarios para conseguir los jugadores que les hacen falta para aumentar el punch de la novena. Branih Rickey, presidente del team, ha hecho tentadoras ofertas por sus servicios a distintos clubs, muy esperanzado en que cristalice la compra de uno de ellos.

Uno de los hombres que buscan es Pinkey Whitney, el valioso third baseman de los Phillies, a quien acabamos de admirar este año en la gran serie de pelota americana que nos ha ofrecido Don Julio Blanco Herrera, el Coronel Ruppert cubano, en sus terrenos de La Tropical.

Los Cardenales están faltos de una buena tercera base. Sparky Adams, ayudó bastante al team cuando luchaba por el pennat de la Liga Nacional, pero nadie ignora que el «hablador» está ya en período descendente, como lo prueba el hecho de que fué uno de los dormidos al bate de la Serie Mundial, en tanto que Whitney está subiendo cada vez más.

PINKY WHITNEY

Whitney tiene un brazo poderoso. Sabe fildear y batear, y sin ser un third baseman como Traynor, sabe hacerle sombra en el puesto, al extremo de que este año, al seleccionarse el mejor conjunto de jugadores de la Liga Nacional le dió una fuerte batalla a él y a Freddie Lindstrom por el puesto de la tercera.

Los que hemos seguido de cerca el desarrollo de la serie de pelota americana que se ha efectuado en La Tropical sabemos lo útil que resulta Whitney a un team, pues, después de brillar en la tercera fué colocado en la cámara intermedia por Jewel Ens, y desempeñó el puesto como si toda la vida lo hubiese defendido.

OFERTA POR KLEIN

Otro jugador marcado por Rickey para vestir el uniforme de los Cardenales en 1931 es Chuck Klein, el famoso compañero de Lefty O,Doul en el Filadelfia Phillies. Klein, como todos sabemos, es una estrella en todos los departamentos del game, y aunque aquí en la Habana no pudo demostrar su verdadero calibre por haberse visto dominado por los pitchers de Ens en casi todos los encuentros, es lo cierto que es tan bueno al bate como Terry, y quizás si mucho más peligroso que Memphis Bill a la hora de confeccionar los jonrones.

Rickey ha hecho magníficas ofertas a los Phillies por los servicios de Whitney y Klein, y creese que estará dispuesto a desprenderse de uno de sus buenos pitchers—Flint Rhem.—así como de Sparky Adams, Taylor Douhit y Herman Bell, y una cantidad en metálico con tal de hacerse de los servicios de esas dos grandes estrellas que hemos admirado en La Tropical; Pinky Whitney y Chuck Klein.

La presencia de estos dos players reforzaría formidablemente el team y lo colocaría en posición de poder repetir su hazaña de 1926 y 1928 y 1930 cuando ganó el pendón de la Liga, después de no haber sido tomado en consideración por muchos expertos.

MAGNIFICO CONJUNTO

Exceptuando esos dos lunares, el San Luis está bien fortificado en las otras posiciones y no necesita desprenderse de sus hombres. Sunny Jim Bottomley, a pesar de su papelazo en la serie mundial, es una primera base de calibre y una de las estrellas del team. Frisch no tiene contrarios como second-baseman y Charles Gelbert, después de haber subido escandalosamente sus valores en la Serie Mundial, luce ahora uno de los mejores torpederos de la Liga Nacional, o por lo menos, uno de los llamados a destacarse en 1931.

El outfield con Chick Hafey en el left, Ray Watkins o Fisher en el center y Klein en el right, quedaria hábilmente combinado, caso de que haya alguna necesidad de desprenderse de Taylor Douhit.

En el catching están Johnny Wilson y Mancuso, que son dos grandes receptores y en el pitching Wild Bill Hallahan, el veterano Jess Haines, el salivero Burleigh Grimes, y los novatos Sylvester Johnson, Thomas Lindsey, y Herman Bell.

Según el Sporting News, Grimes ha quedado muy conforme con el contrato que le ofrecieron para 1931 y eso significa que reportará temprano a las prácticas. Haines, aunque no puede pitchear con tanta frecuencia como en 1926, posee todavía etamina suficiente para ganar 14 o 18 juegos y Johnson y Lindsey parecen dos «newcomers» de promesa que podrán contribuir con 15 o 16 victorias a la causa del equipo.

TWENTY GRAND ES FUERTE FAVORITO

Sus acciones han subido algunos enteros para el Derby

LOUISVILLE, Octubre 20. AP.—Los que siguen las estadísticas del turf han descubierto que Twenty Grand, el veloz potro castaño de Mrs. Payne Whitney, ha rebajado el record para ejemplares de dos años en la pista de la milla, un segundo entero, así como mejorado en un quinto de segundo el de la de Churchill Downs, al ganar los Kentucky Jockey Clubs Stakes.

Como consecuencia las acciones de Twenty Grand como favorito en los «books» invernales para el Kentucky Derby han subido varios enteros más. Con 122 libras encima Twenty Grand galopó la milla en 1.36 derrotando al veloz Equipoise por un pescuezo.

Swingalong, como potro de dos años corrió esa distancia en Belmont Park el 13 de septiembre de 1924 en 1.37. Mars repitió ese tiempo en Aqueduct el 20 de junio del año siguiente; pero Swingalong no llevaba en la silla más que 118 libras, cuatro menos que Twenty Grand y Mars iba mucho más ligero aún con 108.

Paul Waner, de los Piratas, es tan bueno como Chuck Klein, de los Phillies. Este último batea más largo, pero Waner es mucho más seguro fildeando.

TEMPORADA AMERICANA DE BASE BALL
HOY MARTES 21 DE OCTUBRE
Juego Final de la Temporada a las 3.30
ALMENDARES B.B.C. vs ESTRELLAS AMERICANAS
PRECIOS DE ENTRADAS
Gran Stand - $1.00 Sol - $0.50 Preferencias - $0.50
CERVEZA TROPICAL LA MEJOR

M.E.C.D. 2016

OFICIAL

SECRETARIA DE OBRAS PUBLICAS —JEFATURA DE LA CIUDAD DE LA HABANA.—NEGOCIADO DE ACUEDUCTO Y ALCANTARILLADO. DEPARTAMENTO DE RECAUDACION POR SERVICIO DE AGUA.— **Aviso a los Propietarios de Casas en la Habana.**—Por el Decreto Presidencial No. 1060, de Julio 31 de 1930, se ha concedido un plazo de NOVENTA DIAS, que vencerá el día 7 de Noviembre de 1930, para que todos los propietarios de la Habana concurran a solicitar la instalación o la legalización de las plumas de agua disfrutadas ilegalmente o en forma no autorizada por el Reglamento; durante cuyo término se procederá a su alta, SIN PENALIDAD ALGUNA, con efecto a la fecha de las respectivas solicitudes.

Transcurridos esos NOVENTA DIAS, o sea, a partir del día 8 de Noviembre de 1930, los propietarios que ilegalmente o en forma no autorizada por el Reglamento se encontrasen disfrutando servicios de agua, sin que los hubiesen legalizado dentro del plazo concedido, tendrán que satisfacer el importe de las CINCO ANUALIDADES anteriores a la fecha en que se conozca oficialmente la infracción; sin perjuicio de acusar a los defraudadores ante los Tribunales de Justicia.

La Secretaría de Obras Públicas invita a todos los propietarios de la Habana que se hallen en esa situación, a que, sin pérdida de tiempo, acudan, dentro del plazo concedido, a la Jefatura de la Ciudad de la Habana, en el edificio de la Secretaría (Antiguo Convento de Santa Clara), a presentar sus solicitudes de instalación o legalización de las plumas de agua que correspondan a sus respectivas fincas.

Igual llamamiento hace a los actuales contribuyentes que tengan dudas sobre si pagan las plumas por las cuales deben tributar, a quienes se les facilitarán cuantos informes sean necesarios para instruirles de las obligaciones que impone el Reglamento de Abasto de Agua vigente.

Se recuerda a todos que el uso de agua ES OBLIGATORIO; que todas las casas de la Habana están obligadas a pagar una pluma POR CADA PISO O DEPARTAMENTO QUE SE ALQUILE POR SEPARADO; una pluma POR CADA DIEZ HABITACIONES O FRACCION DE DIEZ en las cuarterías y ciudadelas y una pluma POR CADA DOS ACCESORIAS.

TODOS LOS PROPIETARIOS DE LA HABANA deben asegurarse de si sus casas están o nó en situación legal; y todos los que se hallen comprendidos en cualquiera infracción del Reglamento, deben aprovechar esta UNICA OPORTUNIDAD que les ofrece el mencionado Decreto Presidencial para legalizar las plumas de sus fincas SIN PENALIDAD ALGUNA. Después del 7 de Noviembre de 1930, cada propietario estará obligado a pagar CINCO AÑOS por el agua disfrutada ilegalmente, y la Secretaría de Obras Públicas, en cumplimiento de ese Decreto, observará el mayor rigor contra los que resulten infractores del Reglamento de Abasto de Agua por el concepto expresado.

10321 10 alta 4.

EDICTO

DOCTOR RAMIRO CASTELLANOS Y VILLAGELIU, JUEZ DE PRIMERA INSTANCIA DEL OESTE DE ESTA CAPITAL.

Por el presente edicto que se libra en los autos del juicio ejecutivo establecido por Ricardo Suárez y García contra José Fernández Alvarez, se hace saber que por providencia de esta fecha, se ha dispuesto poner en pública subasta por término de ocho días los bienes muebles embargados que se encuentran en Ricla 43 consistentes en un armatoste de madera, cuatro vidrieras a la calle, una caja registradora marca National, No. 2077255-852XX; una caja de caudales, un espejo de tres lunas, cuatro mesas mostrador, un buró, una silla, seis sillas de Viena, una vidriera para cuellos, una máquina de escribir Underwood con su pie de hierro, un mostrador de mármol y dos mesas pequeñas para mercancías, todo lo que se encuentra debidamente inventariado en autos y que ha sido tasado en la cantidad de mil doscientos setenta pesos moneda de curso legal, habiéndose señalado para el acto del remate la audiencia del día treinta y uno del actual a las nueve de la mañana, verificándose el mismo en este Juzgado, Paseo de Martí 15, tercer piso, haciéndose saber a los licitadores que para poder tomar parte en la subasta deberán consignar previamente en la mesa del Juzgado o local destinado al efecto una cantidad en efectivo igual por lo menos al diez por ciento de la tasación, sin cuyo requisito no serán admitidos; que tampoco se admitirán proposiciones que no cubran las dos terceras partes de dicho avalúo y que los autos se encuentran de manifiesto en la secretaría del actuario que refrenda a la disposición de los que deseen examinarlos para poder tomar parte en la subasta.

Y para su publicación en un periódico de los de mayor circulación de esta ciudad, El Mundo, LA MARINA o Heraldo de Cuba, expido el presente, en la Habana a quince de octubre de mil novecientos treinta.

Ramiro Castellanos.

Ante mí,
Eduardo C. Daumy.

10746 1d 21 oct.

EDICTO

DOCTOR JUAN SOUSA Y GARCIA, JUEZ MUNICIPAL DEL NORTE DE LA HABANA.

Por el presente edicto que se libra en los autos del juicio verbal número 4350 de 1927, seguido por la Compañía Nacional de Préstamos, S. A., contra Aurelio Aguería y Argüelles y otros, he dispuesto se saque a pública subasta por término de veinte días el siguiente bien inmueble propiedad de dicho demandado de la siguiente descripción: Solar número 6 de la manzana 17 del Reparto Las Cañas, limitada dicha manzana por las calles de Príncipe de Asturias, Daoiz y Santa Teresa. Tiene una superficie total de 419 metros 10 centímetros. Linda por el frente con la calle de Prensa, por la derecha con el solar 5, por la izquierda con el solar 7 y por el fondo con el solar 9, encontrándose construído en dicho solar una casa de ladrillos de una sola planta y azotea, y se encuentra inscripta al folio 158 del Tomo 655 del Registro de la Propiedad de Occidente, cuyo bien ha sido tasado en la suma de tres mil setecientos pesos, moneda oficial, habiéndose señalado para el acto de la subasta, las OCHO DE LA MAÑANA DEL DIA DIEZ Y SIETE DE NOVIEMBRE VENIDERO y no antes por el cúmulo de señalamientos, advirtiéndose que no se admitirán proposiciones que no cubran los dos tercios del avalúo y que para tomar parte en la subasta deberán depositar previamente los licitadores en la mesa del Juzgado o en el establecimiento destinado al efecto una cantidad igual por lo menos al diez por ciento efectivo del valor del bien que sirva de tipo, poniéndose los autos de manifiesto en la Secretaría del Juzgado para que puedan ser examinados por los licitadores hasta el día del remate.

Y PARA PUBLICAR EN UN PERIODICO LOCAL DE ESTA CAPITAL, LIBRO EL PRESENTE EN LA HABANA A PRIMERO DE OCTUBRE DE MIL NOVECIENTOS TREINTA.

Dr. Juan Sousa y García.
Dr. Luis Milanés,
Secretario.

10741 1d 21 oct.

ANUNCIESE EN EL Diario de la Marina

Cía. Sud - Americana de Vapores. - Valparaíso.

PARA

NEW-YORK

saldrá el

Noviembre 1

el rápido y moderno vapor

"Aconcagua"
(De 12.000 Toneladas)

PRIMERA CLASE $70
(Exclusivamente en camarotes exteriores).

IDA Y VUELTA $110
(Regresando por Tren vía Key West).

CLASE INTERMEDIA . . . $43
SERVICIO ESMERADO

Cordialidad Latino-Americana.

A. BONA & Co.
O'Reilly 1, esq. a San Ignacio.
Teléfono: M-8087
HABANA

Lloyd Norte Alemán

Viaje extraordinario a CANARIAS
El dia 31 de Octubre de 1930

Saldrá fijamente el rápido vapor correo alemán

"SEYDLITZ"

Para SANTA CRUZ DE LA PALMA
SANTA CRUZ DE TENERIFE
LAS PALMAS DE GRAN CANARIA
Vigo, Coruña, Gijón y Bremen.

Admitiendo pasaje de CAMARA, TURISTA y TERCERA CLASE.—Este vapor acepta carga para Santa Cruz de la Palma, Santa Cruz de Tenerife, Bremen y Hamburgo, y con trasbordo para todo el Mundo.

Camarotes de TERCERA CLASE para 2, 3 y 4 personas. Salón de fumar y de señoras. Amplias cubiertas con toldos. Comedor con asientos individuales, excelente y abundante comida a la española y PLATOS SELECTOS DE CANARIAS, servida en mesas por camareros españoles.

A. C. Fabricius & Co S. en C.

Pasajes Cámara	Flete.	Pasajes tercera.
OBISPO 28.	Oficios 18.	AMARGURA 1.
Telf. A-3455.	Telf. M-8082.	Telf. M-8066

Apartado 1986.—Habana.

INGLES CON DISCO FONOGRAFICO MUESTRA GRATIS

Método nuevo. Garantizamos por escrito que Ud. hablará, leerá y escribirá correctamente el inglés en poquito tiempo. 20 años de éxito. Pida informes hoy.

INSTITUTO UNIVERSAL (P56) 1265 LEXINGTON AVE. NEW YORK

Sírvanse enviarme sin obligación ninguna, muestra gratis y completos informes:

Nombre ... ... Dirección ... ...

SANATORIO "DOCTOR PEREZ VENTO"

Enfermedades nerviosas y mentales. Para señoras exclusivamente.

CALLE BARRETO NUM. 62, GUANABACOA.

MISCELANEA

¿Tiene usted su cabello descolorido o ya está cano? No importa.

GOTAS SUBLIMES

le devuelven su color primitivo (No es una pintura). Estas gotas son puras, limpias, olorosas y económicas. Se aplican con las manos como loción de tocador. Duran un año y valen $2.50. Superan a cualquier otra conocida. Pídalas en El Encanto, Sarrá, Farmacia Americana, Galiano 120, «Los Precios Fijos», Reina y Aguila; Peluquería «Torre de Oro», Manzana de Gómez o a su representante, Ramón Gualda, Dolores número 10-B, Lawton. Teléfono X-3145. Al interior, 50 centavos más para flete.

E02209 8d 17-19-21 etc.

A LOS SRES. DENTISTAS Y MECANICOS DENTALES

Hemos puesto a la venta los famosos dientes de la "Universal Dental Co.", para trabajos de oro y goma. Visítenos y encontrará los modelos que desee.

También servimos a domicilio los oros dentales "Fortuna", que son los mejores materiales que en Cuba se fabrican y expenden.

"LA FORTUNA"

Joyería, Platería, Relojería y Fábrica del Oro Dental "Fortuna".

Aguila 126, entre Estrella y Monte. Teléfono A-4285.

PANTEONES — BOVEDAS

Mármol de Isla de Pinos, blanco, gris, veteado, negro y rojo. En el Cementerio de Guanabacoa, uno de los más antiguos de la República, hay tapas de mármol cubano de los años 1717, 1835 y 1851 y no se encuentran rajadas ni curvadas ni desintegradas.

Tapas de 004, $37.00.
Tapas de 006, $48.00.
Tapas de 008, $60.00.
Tapas de 010, $72.00.

Bóvedas con terreno y tapas de 006, $170. Cajas de restos con inscripción, $6. Exhumaciones con caja de mármol, $17.00. Panteones con paredes de mármol macizo, desde $700.

MARMOLERA NACIONAL, S. A.

Talleres, Infanta esquina Pedroso. Teléfono A-3720. Exhibición, calle 12 entre 23 y 25. Telf. F-3032.

1731.-Alt.

DEPARTAMENTO DE COLCHONETAS, COLCHONES, COJINES.

Nuestro Departamento de Colchones, Colchonetas, Alfombras, Mosquiteros, Cojines, etc., etc., presenta el surtido más completo de estos artículos.

Colchones y Colchonetas, en todos los tamaños y calidades, desde $1.80, cojines de seda desde $4.00, cestos de mimbre desde $4.00.

Mosquiteros para cama de una persona desde $2.00.

Mosquiteros con su aparato, a $6.50.

Colchones y Colchonetas para niños en todas las calidades y precios. Mosquiteros desde $1.50.

También hemos recibido cojines de piel, en formas y colores variados, muy de moda para adorno y para automóviles, gabinetes y oficinas.

Edredones de seda en colores enteros y floreados.

Todos estos artículos pueden verse en el mismo departamento de colchones, colchonetas, etc.

EL ENCANTO

PROFESIONALES

DOCTORES EN MEDICINA Y CIRUGIA

DR. J. A. HERNANDEZ IBAÑEZ
CIRUJANO UROLOGO DE LA ASOCIACION DE DEPENDIENTES
Enfermedades Venéreas; Vías Urinarias; Endoscopia y Cirugía de las Vías Urinarias
Consultas: Neptuno número 78, esquina a Manrique. De 11 a. m. a 1 p. m., y de 4 a 6 p. m. Teléfono A-5469. Habana.
E2067 Indf. 1 Sept.

DR. FELIX PAGES
JEFE DE LA SALA DE CIRUGIA DE LA QUINTA DE DEPENDIENTES
ESPECIALMENTE CIRUGIA ABDOMINAL; ESTOMAGO; INTESTINOS; HIGADO Y APARATO GENITAL DE SEÑORAS
De regreso de su viaje por Europa y los Estados Unidos, el doctor Pagés reanudará sus visitas y consultas el próximo día 13 (lunes) del presente mes de octubre.
Consultas: Lunes, Miércoles y Viernes de 3 a 5. Domicilio: D. número 200, entre 21 y 23, Vedado.
Teléfono F-4483

DR. F. GARCIA CAÑIZARES
CATEDRATICO TITULAR, DE LA UNIVERSIDAD; DIRECTOR FACULTATIVO DEL «CENTRO BALEAR»; MEDICO DE VISITAS DEL HOSPITAL DE PAULA
Medicina General. Especialista en enfermedades venéreas; sífilis y de la piel. Aguiar 134. Consultas: Lunes, Miércoles y Viernes de 4 a 6. No hace visitas a domicilio.
1948 30d. V. 1 Oct

PROFESIONALES

Dr. Alfonso E. Milla Solsona
CURA RAPIDA DEL FLUJO
Especialista en enfermedades de señoras. Servicio de enfermeras. Electricidad Médica. Tratamientos especiales, enfermedades Utero (matriz). Ovarios y Trompas. Consultas diarias de 3 a 5. Pobres: Miércoles y Viernes. San Rafael 102. teléfono U-1690.

Dr. Váldes Castillo
Especialista de Enfermedades Nerviosas y Mentales de la «Asociación de Dependientes y de la de Damas de «La Purísima»
Consultas particulares a horas especiales, previo aviso al teléfono F-5125, en Calzada 54, altos, entre F y G., Vedado.
E1973 Indf. 5 Sept.

DR. RUBEN DE VELASCO Y CASTELLANOS
Enfermedades de los Niños. Vías urinarias.
Consultas los días laborables de 1 a 3. Horas especiales, previo aviso. Salud No 34. Habana, Teléfono A-5418.
E2144 Indf. 6 Sept.

Dr. VENERO
Curaciones rápidas de las enfermedades venéreas, impotencia y sífilis. Ozonoterapia, Diaterma, etc Consultas de 10 a 12 y de 4 a 7. San Miguel 55. Teléfono A-9380.
E. 2199 Indf. 14 Oct.

DR. MANUEL LOPEZ PRADES
MEDICO CIRUJANO
De las Facultades de Madrid y la Habana. Con 40 años de práctica profesional.
Enfermedades de la sangre, pecho, señoras y niños. Partos. Tratamiento especial curativo de las afecciones genitales de la mujer. Consultas diarias de 1 a 4. Gratis: martes, viernes y sábado. San Miguel 125, (bajos). Teléfonos: U-1646, U-1081, U-1082.
T3080 Indf. 28 Dic.

Dr. JOSE A. RODRIGUEZ NUÑEZ
Dr. ERNESTO RODRIGUEZ NUÑEZ
Enfermedades de la piel; Sífilis y Venéreas. Niños. Enfermedades de Señoras. Estómago e Intestinos.
Consultas diarias de 12 a 4 y de 7 a 9 p. m. Avenida Menocal 93, altos; teléfono U-4881.
E2201 30ds. V. 14 Nov.

DR. PEDRO MORALES INGLOTT
AYUDANTE DE LA FACULTAD DE MEDICINA
Señoras. Partos y niños
Rayos X y electricidad médica en general. Consultas diarias de 2 a 4 p. m. en San Leonardo 17 esquina San Indalecio (altos). Gratis para los pobres los martes y viernes. Domicilio, Octava 55, Víbora. Teléfono I-2534. Víbora.
3207 30 Vnc. 14 Nv.

DR. J. B. RUIZ
Catedrático de la Universidad. De los Hospitales de Filadelfia, New York, «Calixto García» y Sanatorio «La Benéfica».
Especialista en vías urinarias y enfermedades venéreas. Exámenes Uretroscópicos y Cistoscópicos. Consultas de 1 a 3. San Lázaro 221. Teléfono U-6351

DR. JOSE J. CHALONS
Médico Cirujano
DIRECTOR DE LA CASA DE SALUD «LA PURISIMA CONCEPCION» JEFE DE CLINICA DEL HOSPITAL «LAS ANIMAS»
Enfermedades infecciosas, sifilíticas y venéreas. Rayo 2, altos, esquina a San Rafael. Consultas de 3 a 5. Teléfono M-2655.
E2042 Indf. 1 Sept.

DR. MANUEL GALIGARCIA
EXCLUSIVAMENTE ENFERMEDADES NERVIOSAS Y MENTALES
Especialista de la Asociación Canaria, Médico de Visita de los Servicios de Nerviosos y Presuntos Enajenados del Hospital «Calixto García»; Ayudante de la Facultad de Medicina.
Consultas diarias de 3 a 5. J número 211, bajos, entre 21 y 23, Vedado. Teléfono F-2775.
Sanatorio para Tratamientos:
FINCA KOKOITO, Los Pinos
TELEFONO I-5221
1213 Indf. 1 Jn.

DR. H. FERNANDEZ AGUIRRE
MEDICO CIRUJANO
Especialista de los Hospitales de París. Enfermedades de los pulmones, tuberculosis en general.
Perseverancia No. 7. Teléfonos M-1181 y M-1451.
Atendemos de 12 a 7.
E2043 Indf. 1 Sept.

DR. A. MARTH ARANGO
ENFERMEDADES VENEREAS Y DE LAS VIAS URINARIAS
Consultas: de 5 a 7 p.m. Gervasio 176, entre Reina y Salud. Teléfono M-7703.

DR. JOSE ALFONSO
Especialista del Centro Asturiano.
Oculista, nariz, garganta y oídos.
CONSULTAS DE 1 A 4
Telf. M-2330. Monte núm. 386
E2048 Indf. 1 Sept.

Dr. J. Grau Triana
ESPECIALISTA DE PIEL Y SIFILIS DEL «CENTRO GALLEGO»
Consultas particulares: Martes, Jueves y Sábados de 3 a 6. San Lázaro 217. Teléfono U-6403.
E1974 30d. V 5 Oct.

DR. MANUEL VIAMONTE
Catedrático Auxiliar de Radiología y Fisioterapia de la Universidad
RADIOLOGO DE LA QUINTA «COVADONGA»
Concordia 64, A, esquina a Lealtad. Teléfono A-6698. De 9 a 10 a. m. y de 1 a 5 p. m.,
Rayos X, Radium, Radioterapia Profunda, Luz Ultravioleta y Electricidad Médica.
E2041 Indf 10 Sept.

DR. PEDRO A. BOSCH
Medicina y Cirugía, con preferencia partos y enfermedades de niños, del pecho y sangre. Consultas: de 2 a 4. Aguiar 11. Teléfono A-6488.
E-2061 Indf. 1 Sept.

Dr. Francisco Javier de Velasco
Afecciones del Corazón, Pulmones, Estómago e Intestinos.
Consultas: los días laborables de 12 a 2. Horas especiales, previo aviso. Salud 34, Teléfono A-5418
E2040 Indf. 1 Sept.

DR. GONZALO AROSTEGUI
MEDICO DE LA CASA DE BENEFICENCIA Y MATERNIDAD
Especialista en las Enfermedades de los niños. Médicas y Quirúrgicas. Consultas de 12 a 2. Calle 11 entre K. y L. Vedado. Teléfono F-4233.

Dr. A. G. CASARIEGO
Catedrático de la Facultad de Medicina de los Hospitales de París New York, Calixto García y Clínica Covadonga. Especialista en enfermedades de los aparatos urinarios y genital (hombres y mujeres). Consultas, de 2 a 6. Neptuno 125, bajos.
Indf. 1 Oct.

DOCTORES C. E. FINLAY Y F. M. FERNANDEZ
PROFESORES TITULAR Y AUXILIAR DE OFTALMOLOGIA DE LA UNIVERSIDAD DE LA HABANA
Presidente Zayas (O-Reilly número 49, teléfono A-7155. Consultas de 10 a 12 y de 2 a 5 o por convenio previo.
E2068 Indf. 1 Sept.

PROFESIONALES

Dr. Bernardo Cardelle
Jefe de Clínica del Dispensario Infantil Antituberculoso «Angela Elvira Machado», Socio Fundador de la «Sociedad Cubana de Pediatría» Martes, Jueves y Sábados de 4 a 6 5 pesos. Virtudes (Mayor Gorgas) 88. Teléfono A-2008. Habana.
E1951 Indf. 3 Sep.

Dr. Alberto S. de Bustamante
PROFESOR DE OBSTETRICIA POR OPOSICION
Especialidad: Partos y Enfermedades de Señoras. Consultas: los lunes y viernes de 1 a 3. Clínica Bustamante y Núñez. Teléfono F-3057. Domicilio: 15 entre J. y K., Vedado. Teléfono F-1862.

CLINICA BUSTAMANTE
J y 13, Vedado. Cirugía General y Especial. Partos, Rayos X y Laboratorio. Teléfono F-1184.
E2031 Indf. 1 Sept.

DR. GONZALO PEDROSO
CIRUJANO DEL HOSPITAL MUNICIPAL DE EMERGENCIAS
Especialidad en vías urinarias y enfermedades venéreas. Cistoscopia y cateterismo de los uréteres. Cirugía de vías urinarias. Consultas de 10 a 12 y de 3 a 5 p. m. En la calle de Avenida de la República No. 254.
E1317 Indf 1 Jun.

DR. J. M. VERDUGO
DE LA FACULTAD Y HOSPITALES AMERICANOS Y PARIS
Estómago e Intestinos
Tratamiento eficaz de la úlcera estomacal y duodenal, y de la colitis en cualquiera de sus períodos. Hígado y afecciones de la nutrición.
Consultas de 1 a 3. Horas especiales, previo aviso. Prado 60, (bajos). Teléfono A-4425.
E2035 Indf 1 Sep.

DR. J. LYON
DE LA FACULTAD DE PARIS
Especialidad en la curación radical de las hemorroides sin operación. Consultas de 1 a 3 p. m., diarias. Consulado 19, (altos), entre Prado y Genios.
E2052 Indf. 1 Sep.

DR. GOMEZ DE ROSAS
Cirujano Director de la Policlínica Nacional.
Enfermedades de señoras; Estómago; Vías Biliares y Cirugía General. Consultas de 3 a 5. Cerro 551. Teléfono A-2560.
E2044 Indf. 1 Sept.

R. M. GALAINENA
Médico Cirujano
Consultas en Consulado 89, de 2 a 4. Teléfono U-3919. Domicilio: I número 15, entre 9 y 11. Vedado. Telf. F-1054.
E1787 Ind 15 Ag.

DR. LUIS HERNANDEZ HERNANDEZ
Médico del servicio de Vías Urinarias de la Asociación de Dependiente. Auxiliar del Dr. Hernández Ibáñez. Enfermedades Venéreas y de las Vías Urinarias; Uretroscopia; Cistoscopia y Cateterismo de los Ureteres. Consulta: Animas y Amistad, de 5 a 7 p. m. Telf. M-1808. Domicilio: Neptuno 283. Telf. U-1906. 30d. Mayo 1ro.

Dr. Mario Dehogues
MEDICINA GENERAL
ENFERMEDADES DEL CORAZON
VIAS BILIARES
Pobres: Consultas gratis. Tratamiento según convenio.
Tratamiento eficaz de la Angina de Pecho; Hipertensión Arterial; Disnea (falta de aire); Agitación; Palpitaciones, etc. Consultas diarias: de 4 a 6 p. m. Consultas especiales: de 10 a 11 a. m., previo aviso.
Gabinete: San Lázaro 316. Teléfono U-2569. Habana.
Domicilio: Calle Octava No. 55. Teléfono I-2534. Víbora.

DR. GUILLERMO LOPEZ ROVIROSA
Enfermedades de las Glándulas Internas; Nutrición, Nerviosas y Mentales. Debilidad sexual; Pérdidas; Impotencia. Niños anormales, atrasados, raquíticos. Bocios. Afecciones de la piel y de la sangre. Rayos Ultravioletas; (Luz Alpina); Caídas del cabello; Calvicie; Raquitismo; Anemias; etc. Diatermia; Extirpación de verrugas; etc. Calle 23 esquina a 22, Vedado, de 5 a 7 p. m. Domingos, de 4 a 6. Consultas por correspondencia: $5.00. Giro postal. Teléfono F-6433.
E2033 Indf. 1 Sept.

DR. CRUZ DA SILVA
Tuberculosis, Sífilis, Enfermedades del estómago. Clínica: Real esquina Flores (Marianao). Telf. FO-7799. Gratis: San Miguel 125, de 5 a 7 p.m. Teléfono U-1646. Habana.
2179 Indf 8 Oct

DR. F. H. BUSQUET
ELECTRO-RADIOLOGO
Rayos X, Ultravioletas, Radium y Tratamientos eléctricos. En su Gabinete y a domicilio. Lealtad número 71. Teléfono A-4474. De 9 a 12 a. m. y de 2 a 5 p. m.
E2037 Indf. 1 Sept.

DOCTOR FLORES
ECZEMAS, ALMORRANAS
Ezcemas por antiguas que sean, se garantiza su curación por un procedimiento especial. Tratamiento por el TRIGEMINO. Inyecciones INTRAVENOSAS para Reumatismo, Raquitismo, Linfangitis, Dispepsias y Blenorragia. Neurastenia, por el procedimiento del Dr. Monin. Electricidad Médica para parálisis y nerviosismo, estrechez uretral y sífilis. Curación garantizada. Almorranas, son curadas sin operación ni dolor, pudiendo el enfermo continuar sus trabajos diarios. Análisis de orina: 2 y 3 pesos completo. Impotencia. Curaciones por contrato. Análisis de Sangre, Esputos, Heces fecales Verrugas curadas por electricidad. Consultas diarias de 1 a 5 de la tarde y de 7 a 9 de la noche. Patria 1 y Calzada del Cerro.

DR. ABELARDO LABRADOR
Consultas gratis para pobres de 8 a 12 de la mañana. Pagas: de 3 a 5 de la tarde. Angeles 3, entre Reina y Estrella. Teléfonos A-0801 y U-2256. Especialidad en enfermedades de señoras; flujos crónicos; metritis; etc. Partos; Venéreo y Sífilis. Riñones; Diabetis; Reumatismo crónico; Emblanquecimiento.
Tratamientos especiales por inyecciones Neosalvarsán, etc. Se hacen radiografías a precios módicos. Blenorragias; Enfermedades del corazón.
E2019 Indf. 1 Sept.

DR. RICARDO ALBALADEJO
ESPECIALISTA EN VIAS URINARIAS
Tratamiento especial para la blenorragia, impotencia y reumatismo. Electricidad médica y Rayos X Prado 62, esquina a Colón. Consultas de 8 a 12 a. m. y de 1 a 6 p. m. Teléfonos: A-3344 A-3344
E601 Indf 20 Nov.

Dr. Manuel González Alvarez
CIRUJANO DE LA ASOCIACION DE DEPENDIENTES
Cirugía en General
Consultas todos los días de 4 a 6 de la tarde. Campanario 59, entre Neptuno y Concordia. Teléfono A-1002. Residencia particular: Calle K. número 15 entre 17 y 19. Vedado. Telf. F-2441.
E2059 Indf. 1 Sept.

OCULISTAS

Dr. Jorge L. Dehogues
OCULISTA
ELECCION DE LENTES
Consultas y operaciones de 11 a 12 a. m. y de 3 y media a 5 p. m. Horas especiales previa citación.
AGUILA 94. TELEF. A-3940
E2128 Indf. 1 Sept.

DR. ALIPIO C. PORTOCARRERO
ESPECIALISTA EN ENFERMEDADES DE LOS OJOS
Garganta, Nariz y Oídos. Consultas de 8 a 11 a. m. Teléfono U-8627. Escobar 50 (altos).
E2055 Indf 1 Sept.

PROFESIONALES

DR. VICTOR MANUEL CARDENAL
Neurastenia agotamiento nervioso, histerismo, insomnio, parálisis, epilepsia reumatismo asma, impotencia, demencia, etc. Curación rápida. Consulta: $5.00 de 4 a 6. Perseverancia, núm. 50. Teléfono M-8352. Habana.
E 2203 indf. 16 Oct.

DR. RAMON ASCANIO SUAREZ
SUBDIRECTOR Y CIRUJANO DEL HOSPITAL «CALIXTO GARCIA»
Cirugía y Enfermedades de Señoras. Consultas de 3 a 6. Perseverancia número 34. Teléfonos A-1975 y F-3948.

CIRUJANOS DENTISTAS

DR. VALDES MOLINA
CIRUJANO DENTISTA
Avenida de Italia No. 9, altos, entre Lagunas y Trocadero. Teléfono A-8583. Dentaduras de 15 a 30 pesos. Trabajos garantizados. Consultas de 8 a. m. a 7 p. m. Los domingos hasta las 12 del día.
E1885 Indf. 1 Ag.

DR. GUERRERO DELANGEL
DENTISTA MEXICANO
Técnica especial para extracciones. Facilidades en el pago. Horas de consultas de 8 a. m. a 8 p. m. Horas especiales para la noche. Trocadero 68. B. bajos, frente al café «El Día». Teléfono M-6395.
E2062 Indf. 1 Sept.

Dr. Pablo Alonso Sotolongo
Dentaduras translúcidas: Real apariencia natural; no producen mal olor. Planchas y puentes superior a todo lo conocido. Trabajos del «Laboratory Dental» de New York City. Calle 5a. número 120, esquina a 12, Vedado. De 2 a 6: lunes, miércoles y viernes. Se dan horas y días fijos. F-1662.
E02173 30d. vence 6 Nv.

DR. J. HERNANDEZ CALZADILLA
Cirujano Dentista
Especialista en extracciones sin dolor ni peligro en niños y señoras en estado con anestesia local o gas. Cura completa de dientes flojos y piorrea alveolar. Puentes y planchas de todas clases, modernas, sin encías. Trabajos de ortodoncia. Arreglo puentes, plantas partidas, faltas de dientes, dejándolas [illegible]. Consultas diarias hasta las diez de la noche. Reina 76 bajos. Teléfono A-7537.
E2066 Indf. 1 Sept.

Dr. Armando Roig y Palenzuela
MEDICO CIRUJANO DENTISTA
Consultas de 2 a 6. Miércoles y Sábados de 9 a 12 a. m y de 7 a 9 p. m. (previo aviso). Plácido 49, altos. Habana. Teléfonos M-8002 y I-6905.

DR. HORACIO FERRER
ESPECIALISTA DE LAS ENFERMEDADES DE LOS OJOS
Consultas de 2 a 6 de la tarde. Consultas por la mañana a horas previamente concedidas. Avenida Wilson y L. Vedado. Teléfono F-4831.
E2051 Indf. 1 Sep.

ABOGADOS Y NOTARIOS

DR. MANUEL ARANDA MUÑOZ
Abogado
Asuntos hipotecarios, herencias, toda clase de asuntos civiles. Mercaderes número 9, Departamento 3. Teléfono M-6172.
E2054 Indf. 1 Sept.

JOSE R. ROS
Abogado
ISMAEL PEREZ MARTINEZ
Procurador
Asuntos civiles y mercantiles; cobros de hipotecas; divorcios; desahucios etc., Reina 59, altos. De 3 a 5 p.m.
E1590 30d V. 18 Ag.

DR. FELIPE RIVERO Y ALONSO
Abogado y Notario
Abogado Consultor y Notario de la Asociación de Detallistas de la Habana. Notario de los Centros «Asturiano», «Balear» y «Cafés»
ESTUDIO DE ABOGADOS DE LOS DOCTORES
Felipe Rivero y Alonso; Manuel B. de Cinca; Ricardo Elizalde e Hidalgo Gato; Angel Radillo y Gancedo; Eduardo Bolívar Herrero.
Procurador: Urbano E. Gómez Cádiz, Chacón 25, bajos. Edificio de la Asociación de Detallistas de la Habana
Teléfonos M-1472 y A-8142.
Cable: Rizenca.
E2015 Indf. 1 Sept.

CLINICAS

POLICLINICA INTERNACIONAL
Director Dr. DAVID CABARROCAS
Lealtad núm. 143, entre Salud y Dragones. De 10 a. m. a 7 p. m. Sábados y días festivos de 10 a 12. Teléfono: A-0344.
GRATIIS
Primer día. Para entrar más pronto turnos de $0.50: $1.00 a $2.00. Visitas $1.00. Análisis o planchas para llevar $1.00 y $2.00. Curas $0.50. Análisis: Rayos X, Luz Alpina, Gratis. Medicina gratis. No pague sociedad. Pague sólo cuando esté enfermo.
CTA. H n|o.

GABNIETE CLINICO
LUZ 24. TELEFONO A-8515
Entre Compostela y Habana. Medicos Cirujanos (ESPECIALISTAS) Enfermedades en general. (OCULISTAS). RAYOS X. (ANALISIS $2,00). Electricidad medicinal. Partos y operaciones. ALMORRANAS CURADAS SIN OPERARLAS.
TATUAJES, verrugas, manchas, &. Rápidamente son quitadas. Blenorragia e Impotencia.
CONSULTAS: $1.00. ATENCIONES DE 12 A 5. (TARDE); 7 A 9 (NOCHE).

Policlínica Habana
Suárez 32. Telf. M-6233
DR. GUILLERMO LEON
Director Facultativo
Medicina y Cirugía General. Especialidad en enfermedades venéreas. Consultas de 1 a 5 de la tarde y de 8 a 9 de la noche. Consultas especiales: 2 pesos. Reconocimientos: 2 pesos. Enfermedades de señoras y niños. Garganta, nariz y oídos. (OJOS). Enfermedades nerviosas, estómago, corazón y pulmones; vías urinarias; enfermedades de la piel; blenorragia y sífilis; inyecciones intravenosas para el asma; reumatismo; tuberculosis; obesidad; partos; hemorroides; diabetis y enfermedades mentales; etc. Análisis en general. Rayos X. Masajes y corrientes eléctricas. Los tratamientos y sus pagos, a plazos. Teléfono M-6233.
E-2036 Indf. 1 Sept.

LABORATORIOS

ANALISIS DE ORINA
Completo, dos pesos. Prado 62 esquina a Colón. Laboratorio Clínico Químico del Dr. Ricardo Albaladejo. Teléfono A-3344.
E2602 Indf. 20 Nov.

PROFESIONALES

COMADRONAS

MARIA AMPARO SANCHEZ
PARTOS
Tratamiento especial en las hemorragias y todo lo relacionado con el embarazo; reconocimiento a precio convencional. Consultas de 2 a 6 p. m. Gervasio No. 101, entre Zanja y San José.

GIROS Y LETRAS

J. BALCELLS Y CIA.
S. en C.
San Ignacio 33
Hacen pagos por el cable y giran letras sobre New York, Londres, París y sobre todas las Capitales de España, Islas Baleares y Canarias. Agentes de la Compañía Inglesa de Seguros Contra Incendios «The Royal». Administración de Bienes.
E1742 Indf. 1 Ag.

N. GELATS Y COMPAÑIA
106 AGUIAR 108, ESQUINA A AMARGURA
Hace pagos por el cable. Facilita cartas de crédito y giran pagos por cable. Giran letras a corta y larga vista sobre todas las Capitales o Ciudades importantes de los Estados Unidos, México y Europa, así como sobre todos los pueblos de España, Londrés, París, Hamburgo Madrid y Barcelona.
CAJAS RESERVADAS
Las tenemos en nuestra bóveda, construídas con todos los adelantos modernos y las alquilamos para guardar valores de los interesados. En esta oficina. Daremos todos los detalles que se deseen.
N. GELATS Y COMPAÑIA
BANQUEROS
E2105 V-11 En.

ALQUILERES

A-1 Habana

SE ALQUILAN los bajos de Malecón 4, al lado del Unión Club, con entrada por San Lázaro, propia para Club o familia larga. Puede verse de 2 a 5 p. m.
A1 43649 15-22 Oct.

ALQUILO los cómodos bajos de Jesús María 119, con sala, tres cuartos, baño completo, comedor y cocina de gas. Llave en la misma. Informes: Obispo 16.
A1 43651 15-22 Oct.

GRAN PISO ALTO moderno, se alquila en Aguiar 19 entre Peña Pobre y Monserrate, sala, comedor, tres cuartos, baño completo, intercalado, cuarto y servicios de criados. $60. La llave en los altos. Informes: Obispo 16.
A1 43648 15-22 Oct.

SAN MIGUEL 146, bajos. Sala, comedor, tres cuartos, baño intercalado, cocina gas Informes: M-2863, F-3199. Llave en los altos.
A1 43807 16-26 Oct.

SE ALQUILA hermoso piso independiente de edificio nuevo, Espada número 9, esquina a Vapor. Primera planta esquina, balcón a dos calles, muy fresca y ventilada, tiene sala, comedor, cocina de gas, cuatro habitaciones, baño intercalado moderno y servicios para criados. Precio mínimum, $55. Llave en azotea. Informan: Teléfono A-5540.
A1 43802 16-21 Oct.

SAN LAZARO 98, altos, interiores, sala, dos cuartos, cocina gas, servicios. Informan: M-2863 y F-2124. Llave en los altos.
A1 43804 16-26 Oct.

VILLEGAS 35. Se alquilan los altos sala; comedor; un cuarto y demás servicios. Llave al lado. Informan Teléfono F-2608.
A-1 43499 14—21 Oct.

VIRTUDES 123. se alquilan altos. Sala, comedor, cuatro cuartos, baño, etc. La llave en los bajos, e informes en Lamparilla 6. Teléfono A-2050.
A1 43390 14-22 Oct.

SE ALQUILA MUY BARATO el tercer piso de Bernaza 48 y dos segundos pisos, muy frescos en Cárdenas 5 y los bajos, derecha, y en Cárdenas 64 los bajos y el segundo piso. Todos a precio de situación. Llaves e informes en Zulueta 36, G. Teléfono A-9266.
A1 43691 15-25 Oct.

SE ALQUILA la hermosa y fresca planta alta Monte 121, propia para casa de comidas o fotografía. Informan "La Luisita", Colchonería. Monte 121.
A1 43130 13-23 Oct.

SE ALQUILA el lujoso, fesco, cómodo y bien situado tercer piso de Consulado 24, a media cuadra del Prado; con dos salones, hall, comedor, cinco habitaciones y una para sirvientas; doble servicios y cocina. Precio $95.00 al mes. Informes en el mismo.
A1 43223 13-28 Oct.

SE ALQUILAN los altos de Carlos III número 201; esquina Oquendo; acabados de pintar; la llave en la bodega de la esquina; informan teléfono M-2504.
A1 43303 13 oct 28

SE ALQUILA una casita en Belascoaín 7, C, por Animas, (planta baja) Informan: teléfono U-6877.
A1 43853 16-24 Oct.

REFUGIO 32
Se alquilan los bajos con sala, comedor, cuatro cuartos, baño de familia y criados, cocina y patio. Informes: Señor Díaz. Teléfono F-4047.
A1 43371 14-24 Oct.

LAGUNAS 81. Bajos y altos. Sala, recibidor, comedor, cuatro habitaciones, baño moderno y servicios. Llaves en el No. 79. $65 y $60. U-5049.
A1 43408 14-24 Oct.

SE ALQUILA en San Lázaro número 113, esquina a Galiano, el primer piso, con sala; saleta; tres habitaciones; buen baño; cocina y servicio para criados. Llave e informes: San Lázaro número 99, esquina a Blanco. Teléfono M-1325, pregunte por Sr. Belmonte.
A1 42834 11—21 Oct

SE ALQUILA CASA Subirana 38, altos, balcón, sala, comedor, dos habitaciones, baño completo, intercalado, cocina. Llave en los bajos. Informes: Teléfono FO-2869. Amistad 85, Café.
A1 43375 14-20 Oct.

ALQUILO Marqués González 14, primer piso alto, moderno, sala, recibidor; dos habitaciones grandes; comedor; baño moderno; cocina gas, Ferretería Belascoaín esquina San Rafael, U 5215,
A1 43172 13-23 Oct.

ALTOS DEL TELEGRAFO
Se alquilan los dos pisos altos del antiguo Hotel Telégrafo. Lo más fresco y céntrico de la Habana; con entrada independiente por Prado. Cocinas en los bajos y salida de servicio por San Miguel. Ideal para casa de huéspedes. Informan únicamente: Bufete Chaple y Sola. Habana 91, altos. Teléfono A-2736.
A1 43163 13-23 Oct.

ALQUILO PRIMER PISO, Edificio «Giraldo», Jovellar entre Espada y Hospital, con sala, dos cuartos, baño intercalado, comedor y cocina de gas. Alquiler: 35 pesos Informan: F-5705.
A1 43621 15-22 Oct.

ESTRELLA 115, altos, se alquilan compuestos de sala, saleta y cuatro cuartos, servicios sanitarios, informan la misma de 9 a 5.
A1 43882 16 oct 22

SE ALQUILA
La casa calle del Sol número 116 entre Egido y Villegas; con 16 habitaciones; tres inodoros y tres baños en precio módico; se puede ver de 8 a 11 y de 1 a 5; que abra quien la enseña; su dueño vive en la calle de Zapotes número 9; a media cuadra del parque Santos Suárez.
A1 44093 17-22 Oct.

ALQUILERES

SE ALQUILAN los altos de la casa Desagüe y Oquendo con cuatro habitaciones, sala, comedor, baño moderno. Informan en la misma. Teléfono U-7054.
A1 43613 15-21 Oct.

ALQUILO los altos Amistad 12. Sala, comedor, cinco cuartos grandes, baño completo, cocina, servicios de criados todos los cuartos tienen lavabos con agua corriente La llave: Accesoria A. Informan: Tejadillo 45. Teléfono A-2575.
A1 43463 14-24 Oct.

ALQUILO dos pisos, Belascoaín esquina a San Miguel, altos. Peletería «La Noble Habana», muy cómodos y vistosos con tres y cuatro habitaciones, doble servicios, lo más fresco. Baratísimos.
A1 43435 14-22 Oct.

CONCORDIA 20, se alquilan bajos. Sala, antesala, comedor, cinco cuartos baño, cocina, cuartos y servicios de servidumbre. La llave en los altos o informes, en Lamparilla 9. Teléfono A-2650.
A1 43388 14-22 Oct.

EN $30 SE ALQUILAN las cómodas y ventiladas casas, calle Agustín Alvarez números 3 y 22, entre Marqués González y Oquendo, a dos cuadras de Belascoín y a una del Nuevo Frontón, acabadas de pintar, compuestas de sala, saleta corrida, tres habitaciones, patio y demás servicios. Vecindario de moralidad. Las llaves, en el número 10. Informes: Consulado 126, altos. Señor Francisco Torres.
A1 43601 15-25 Oct.

SE ALQUILA, segundo piso, Angeles número 3, entre Reina y Estrella, con cuatro habitaciones, sala, comedor al fondo, baño intercalado y servicio de criados. Informan: Angeles 10. Teléfono A-1810
A1 43615 15-30 Oct

SE ALQUILA una casita situada en Pocito número 54, bajos, compuesta de sala, saleta, dos grandes cuartos, servicios modernos. Llave en la misma. Informan: Ayesterán y Desagüe. Altos café «Mundial». Teléfono U-2199.
A1 43590 15-25 Oct

SE ALQUILAN los altos de la casa Teniente Rey número 78, casi esquina a Aguacate. Informan: Prado 62, bajos. Teléfono A-3344 La llave en los altos.
A1 42685 15-23 Oct.

EN $34 ALQUILO modernos bajos Benjumeda número 56, y los altos de dicha casa, entre Marqués González y Oquendo, acabados de pintar, compuestos de sala, comedor, tres habitaciones, baño completo intercalado, calentador. Llas llaves, en la bodega esquina a Oquendo. Informes: Consulado 126, altos, señor Francisco Torres
A1 43600 15-25 Oct.

SE ALQUILAN los altos de la casa San Lázaro 478, entre M y N, compuestos de sala; recibidor; cuatro cuartos; baño intercalado; comedor; pantry; cocina; cuarto y servicio de criados. Precio: $80. Informan: Bufete de Arellano, Teléfono A-2118.
A1 42858 11—27 Oct

SE ALQUILA el primer piso de la casa Mazón 31, entre San José y Valle, compuesto de sala; comedor; tres cuartos; baño intercalado; cocina; cuarto y servicios de criados. Precio $50. Informan: Bufete de Arellano. Teléfono A-2118. A1 42859 11—27 Oct

GALIANO NUMEROS 1-B y 1-C, entre San Lázaro y Malecón: 1-B, con sala, dos habitaciones y servicios, $40. 1-C, con sala, tres habitaciones bajas y dos dormitorios altos, $50. Ambas recién pintadas. Informes: Sr. Pasarón, San Rafael 39, altos.
A1 42842 11-21 Oct.

EN $40 SE ALQUILAN los modernos y frescos altos de San José 124-E, y los bajos de dicha caja, entre Lucena y Marqués González, compuestos de sala, comedor corrido, cuatro habitaciones, baño completo intercalado, con abundante agua, por tener motor eléctrico para impulsarla; calentador y cuarto y servicio para criados. Las llaves, al lado en el 124-D, bajos. Informes: Consulado 126, altos, Sr. Francisco Torres.
A1 43602 15-25 Oct.

SE ALQUILA un principal en la casa Valle 29 al lado de la esquina de Infanta U-1888, informan.
A1 44121 18-24 Oct.

ALQUILO ESCOBAR 123, altos. Sala, saleta, comedor, cuatro habitaciones, cocina, gas, baño completo, agua caliente. Informan en Carmen número 8. Teléfono A-2066.
A1 43798 16-26 Oct.

BIEN SITUADOS. A la brisa. Se alquilan los bajos Amistad 30, con sala, saleta, cuatro habitaciones, baño intercalado y servicios. $65.00 Lla llave en la bodega. Informan: F-5012, y A-0139.
A1 43827 16-21 Oct.

ESTRELLA 157, esquina Escobar, espléndido y fresco primer piso moderno, tres habitaciones, baño completo, demás comodidades. Precio rebajado. Informan: Muralla 111. A-7468.
A1 43867 16-23 Oct.

SE ALQUILAN alto y bajos en San Rafael 137, 147, 153 y 163 entre Oquendo y Marqués González, sala, comedor, tres o cuatro cuartos y servicios, desde $40 a $55. Zanja 108, altos, esquina a Oquendo, sala, comedor, tres cuartos, terraza, y servicios en $40. La llave en los bajos. Informes: Obispo 16.
A1 43646 15-23 Oct.

SAN LAZARO 222; 224; entre San Nicolás y Manrique; alquilo casa moderna; $25; sala; dos cuartos; cocina; baño; informa el portero.
A1 43955 16 oct 22

SAN RAFAEL 85, se alquila casa antigua, con tres habitaciones bajas y dos altas, sala, saleta y patio y servicio sanitario, informan en la misma de 9 a 5.
A1 43881 16 oct 22

CHACON No. 14
Se alquila esta hermosa casa de dos plantas, con veinte habitaciones, a una cuadra del Palacio Presidencial, y propia para inquilinato. Precio muy reajustado Informa señor Rodríguez, Lagunas 15, bajos.
A1 43789 16-21 Oct.

SE ALQUILAN los bajos de la casa Animas 190 entre Soledad y Oquendo; compuesta de sala; saleta; tres habitaciones y demás servicios; la llave e informes en Zanja 128; taller Acevedo; teléfono U-1287.
A1 44055 17 oct 22

VIRTUDES 144-A, ALTOS
Recibidor; sala; gran galería; seis habitaciones; dos baños intercalados; comedor al fondo; pantry; cocina de gas y carbón; cuarto de criados y servicio; lavadero de ropa; precio, $120; informan F-2134.
A1 44081 17 oct 22

SOLEDAD 50, BAJOS
Próximo al colegio La Salle; sala; saleta; tres habitaciones; baño intercalado; cocina de gas; servicio de criados, precio $45; informan F-2134.
A1 44075 17 oct 22

CARLOS III 16-A
Altos y bajos; sala; saleta; cuatro habitaciones; baño intercalado; cocina de gas; servicio de criados; precio $60; informan F-2134.
A1 44078 17 oct 22

OQUENDO 5-D, ALTOS
Sala; saleta; cinco habitaciones; comedor; dos baños; cocina de gas y carbón; despensa; servicio de criados; lavadero de ropa; precio $65; informan F-2134.
A1 44079 17 oct 22

ALQUILO MODERNOS altos; Monte 168. Terraza, sala, saleta, cuatro habitaciones, baño intercalado, agua caliente, comedor al fondo, gas, cocina, cuarto servicios criados independientes; patio. Informa: Carmen 8. Teléfono A-2066
A1 43799 16-26 Oct.

SE ALQUILAN para oficinas o casa de huéspedes las dos plantas altas de la casa Amargura 34; al lado del edificio Barraqué; con 28 amplias habitaciones; todas independientes y con lavamanos de agua corriente; escalera de mármol; techos monolíticos y pisos de granito; la llave en los mismos; informes, La Regente; teléfono A-4376.
A1 44011 17 oct 25

M.E.C.D. 2016

ALQUILERES

SE ALQUILA, Neptuno 65, primer piso entre Galiano y San Nicolás. Sala, comedor, seis cuartos, dos baños intercalados, uno de criados, etc. Alquiler: $115. La llave en los bajos. Informes: FO-2495.
A1 44110 18-23 Oct.

SE ALQUILA Lealtad 111, entre San Rafael y San Miguel. Sala, recibidor, comedor, siete cuartos, baño intercalado, cuartos y servicio criados, etc. Alquiler: $115. La llave en los bajos. Informan: FO-2495.
A1 44109 18-23 Oct.

SE ALQUILAN los hermosos altos de San Lázaro 236, sala, saleta, tres cuartos y uno en la azotea. Llave en los bajos. Teléfono I-7224.
A1 44112 18-28 Oct.

LAGUNAS 2, bajos, sala, comedor, tres cuartos, cocina, baño intercalado y patio. Informes: M-2863, F-3199. Llave, en los altos.
A1 44174 18-28 Oct.

SE ALQUILAN los hermosos y modernos altos de Animas 110 compuestos de sala, saleta, siete habitaciones, dos baños completos, comedor, pantry, cocina, cuarto y servicio de criados y cuarto lavadero en la azotea. Teléfono F-3539. A1 44118 18-23 Oct.

SE ALQUILA los bajos de Cristo 28, sala, comedor, cuatro cuartos y demás servicios. La llave e informan: Cristo 28, segundo piso.
A1 44167 18-28 Oct.

HABANA 3, se alquila los altos, compuesto de sala, dos cuartos, servicios sanitarios y cocina. Precio: $40.00 mensuales. Informan: Bufete de Arellano, teléfono A-2118 La llave en los bajos.
A1 44148 18-3 Nov.

SE ALQUILAN en Hornos y Vapor, a una cuadra del parque Maceo, modernos y muy bonitos pisos bajos, muy claros y ventilados. Se dan baratos. La llave en la carnicería. Informan Telf. M2837.
A1 44120 18 21 Oct.

EN $45

San Miguel esquina Lucena, piso con sala; recibidor; comedor; tres cuartos baño completo; calentador gas; servicio criados. Informan U-4489, U-2925.
A 1 44187 18 25 Oct.

MALECON 14

Tercer piso, con terraza cerrada, sala, recibidor; tres cuartos; comedor; baño cocina; servicio criados. Precio $65. Informan teléfono U-4489; U2925.
A 1 44188 18 25 Oct

SE ALQUILA la casa Someruelos 60 compuesta de sala comedor y tres habitaciones. La llave en frente. Teléfono M-4498.
A 1 44225 18 22 Oct.

SE ALQUILA propio para casa de huéspedes el tercer piso de la casa calle de San Nicolás número 82, entre San Miguel y San Rafael. Las llaves en los bajos. Informes: Aguiar número 126, departamento 414, Notaría del Dr. Guillermo Iglesias. Teléf. M-2980.
A 1 44226 18 21 Ot.

SE ALQUILA O'REILLY 67 EL PISO

Principal con sala recibidor; cuatro habitaciones; baño completo intercalado; comedor; cocina; cuarto y servicio de criados independiente. Informan: F-5459.
A 1 44201 02 18 22 Oct.

GERVASIO 188 entre Reina y Salud; se alquilan los bajos; tres habitaciones; sala; galería; comedor; cocina y servicio de criados; baño intercalado; gana $50; informan F-2623.
A1 44208 18 oct 21

ALQUILO altos de la casa Soledad 21, entre Peregrino y Pocito, muy grande y de lujo, con todas las comodidades; hay que verlos. Teléfono M-5274. José Fernández.
A1 44416 20-28 Oct.

SE ALQUILA. San Lázaro número 65, altos, acabado de reformar, compuesto de sala, gabinete, saleta, tres cuartos, baño completo, comedor al fondo, cocina y dos cuartos altos con sus servicios para criados Informan por el teléfono A-4727.
A1 44435 20-24 Oct.

ALQUILO, Campanario 64, altos, a la brisa, pintada en colores, sala saleta, dos habitaciones, baño y cocina. Todo muy amplio. Véase de 2 a 6.
A1 44468 20-24 Oct.

ALQUILO los amplios y frescos bajos de Animas 113, con garage, sala, saleta, comedor, seis cuartos, dos baños intercalados y buen patio Informan: F-2684.
A1 44450 20-23 Oct.

SE ALQUILAN los frescos bajos de Aguila 56, entre Animas y Virtudes, con sala, comedor y tres cuartos. Informan: F-2684
A1 44449 20-23 Oct.

ALQUILO Neptuno entre Espada y San Francisco, cerca de la Universidad, casa acabada de reedificar; sala, gabinete, comedor, tres cuartos, baño intercalado, servicio de criados.
A1 44453 20-24 Oct.

EN $35, SE ALQUILA la accesoria Dragones 13, casi esquina a Galiano, propia para un pequeño establecimiento. La llave en la Barbería. Informes: Bernaza 6, A-6363.
A-1 44459 20-24 Oct.

LEALTAD Y SITIOS

Se alquila una bonita casita moderna, bajos, con sala, comedor, dos habitaciones con sus servicios. Llave en la bodega. Informan M-5008.
A1 44483 20-23 Oct.

ACABADA DE CONSTRUIR, San Miguel 248, altos, entre Hospital y Aramburo; sala, comedor, dos cuartos con gran baño intercalado y cocina; en la azotea, otra habitación, con todos sus servicios Llaves e informan: San Miguel 254, altos.
A1 44478 20-23 Oct.

ENSANCHE DE LA HABANA. Pozos Dulces número 10, bajos. Se alquila esta casa compuesta de sala, tres cuartos, comedor al fondo, azulejeado, servicio intercalado completo y de criados. Precio $40.00 Informan: Teléfono U-6943.
A1 44482 20-23 Oct.

SE ALQUILAN

LOS ALTOS DE "LA FRANCIA", OBISPO Y AGUACATE PRECIOSOS SALONES PROPIOS PARA SOCIEDAD DE RECREO, COMPAÑIAS DE SEGUROS, COMISIONISTAS CON MUESTRAS, EXHIBICIONES DE MERCANCIAS.
A1 C6014 20-30 Oct.

ALQUILO segundo piso Refugio 29; próximo a Prado; sala; comedor; 3 habitaciones; baño; etc.; llave bodega Industria; teléfono A-3910; alquilo habitaciones amuebladas en Aguiar 47.
A1 44349 19 oct 21

ALQUILO Marqués González 26; segundo; sala; recibidor; tres cuartos; baño moderno intercalado y comedor al fondo; llaves bodega; informes U-3763.
A1 44382 19 oct 24

ALQUILO Concordia 193; primera; sala; recibidor; tres cuartos; baño intercalado; comedor al fondo; llaves bodega; informes U3763.
A1 44383 19 oct 24

SOL No. 34

Se alquila esta amplia casa con sala; saleta; servicios y ocho dormitorios; cuatro altos y cuatro bajos; las llaves en el bar de Sol y Cuba; informes, San Pedro número 6; teléfono A-9619.
A1 44368 19 oct 27

ALQUILO magníficas casas altas y bajas, Jovellar núm. 8, entre Aramburo y Hospital, compuestas de sala, saleta, tres grandes habitaciones, baño completo, comedor, cocina, patio, cuarto-servicios criados, alquiler módico. Informes: la misma, teléfonos M-1429 U-2259.
A1 43988 17-27 Oct.

ALQUILERES

AMARGURA 72; segundo piso; muy fresco y alegre; sala; saleta; tres cuartos; comedor; baño completo; cocina gas; cielos rasos; $55; A-0290; U6064.
A1 44200 18 oct 23

MARINA 54; primer alto; casa nueva; frente parque Maceo; recibidor; sala; comedor; tres habitaciones; lujoso baño intercalado; galería persianas; cuarto criado con baño; pantry; cocina; únicamente familia moralidad; llaves bodega esquina Marina y Vapor; informes teléfono A6318 en O'Reilly 19.
A1 44230 18 oct 22

PERSEVERANCIA 34 B; bajos; casa nueva; acera sombra; recibidor; sala; comedor al fondo; tres habitaciones; lujoso baño intercalado; cuarto criado con baño; patio decorado azulejos; únicamente familia moralidad; llaves bodega esquina Perseverancia y Animas; informes A-6318 en O'Reilly 19.
A1 44231 18 oct 22

SE ALQUILA INFANTA 103 y 115, dos casas altas, 4 y 3 cuartos, respectivamente; sala, comedor, baño intercalado, cuarto y servicios criados Informes: Teléfono I-1116.
A1 44018 17-21 Oct.

SE ALQUILAN. Habana 98, altos, entre Obispo y Obrapía. familia u oficina. Llave, bajos. Informes F-1617.
A1 43844 16-22 Oct.

ALQUILO. Habana 40, primero y segundo pisos, sala, comedor, dos cuartos, cocina, servicios, agua Llave, bodega, esquina Cuarteles. $28 y $25. Teléfono I-5125.
A1 44003 17-22 Oct.

SE ALQUILA el primer piso de Galiano 108, frente a Barcelona, compuesto de sala, comedor, tres habitaciones amplias, cocina de gas y baño moderno, también sirve para una oficina, informan en el segundo piso de la misma.
A1 43880 16 oct 24

SAN NICOLAS 12; altos; piso moderno; a una cuadra Malecón; sala; 4 cuartos; baño lujoso intercalado; comedor; cocina; cuarto y servicios criada; llave en los bajos; informa A. Ruz; A-2736 o F-3871.
A1 43899 16 oct 23

SE ALQUILAN lujosos altos, Compostela y Paula. Sala, comedor, hall, tres cuartos, baño intercalado, cocina de gas y calentador. Precio de situación. Informan la bodega. Telf. M-4178.
A1 43871 16 oct 21

LINDERO 24 entre Díaz Blanco y Clavel; una cuadra Belascoaín; alquilo casa moderna; $30; sala; comedor; tres cuartos; baño intercalado; cocina; patio; llaves la misma; informan M-1241.
A1 43954 16 oct 22

$60 ALTOS AMPLIOS, frescos, claros, San Lázaro 101 entre Galiano y Blanco, gran sala, comedor, tres habitaciones grandes, baño espacioso, cielo raso, motor agua. Dueño en los bajos.
A1 43969 17-22 Oct.

VICTOR MUÑOZ 111, ALTOS

Se alquila esta hermosa y fresca casa, con seis cuartos, cielo raso y todas las comodidades. Tiene motor para elevar el agua. Precio último, $40.00. Informa Sr. Rodríguez Lagunas 15, bajos.
A1 43790 16-21 Oct.

ANIMAS 127 Se alquila los altos compuestos de sala, comedor, cinco habitaciones, baño, cocina y terraza al fondo. Precio: 60 pesos. Informan: Bufete de Arellano, teléfono A-2118. La llave en los bajos.
A1 43997 17-3 Nov.

ALQUILO tres casas; San Lázaro 362; segundo; frente hotel Manhattan; moderno; sala; 3-4; baño; comedor; 1-4 criado; $60; llave principal. Virtudes 110; principal; moderno; igual distribución; $55; llave bajos. San José 51; moderno; sala; hall; 2-4; baño; comedor; $45; llave encargada; informes, M7785.
A1 44364 19 oct 21

EN TREINTITRES pesos alquilo bajos, Aguila 317; sala, comedor, tres cuartos; cocina; patio; servicios, Llave: bodega esquina Esperanza. Télf. FO-1472.
A1 43973 17-21 Oct.

PRINCIPE 24 entre Espada y San Francisco, se alquila una planta baja, compuesta de tres cuartos; sala; saleta; baño intercalado; cocina de gas; todo construcción moderna. La llave en la azotea y para más informes M-6512. Martínez.
A1 44035 17-25 Oct.

LOMA DE LA UNIVERSIDAD, calle Ronda número 1, piso segundo, esquina Neptuno. Sala, dos habitaciones, grandes, baño intercalado, comedor corrido, cuarto y servicio criados, cocina gas Llave, al lado. Informes: Habana 186. Teléfonos M-1541, F-1941.
A1 44036 17-25 Oct.

A DIRECTORES de academias; se alquila de siete a diez y media de la noche magnífico salón alto; balcones a dos calles; Neptuno y Lucena; equipado con pupitres; pizarra; luz; teléfono; por veinte pesos al mes; U-2920.
A1 44287 19 oct 27

SE ALQUILA el primer piso de Neptuno número 16; compuesto de cuatro cuartos; sala; recibidor; comedor y dobles servicios sanitarios modernos; informan en los bajos.
A1 44258 19 oct 27

MODERNOS BAJOS

Se alquilan los acabados de construir Salud 39; con sala; comedor; tres cuartos; baño intercalado; cuarto y baño de criados; cocina de gas; agua caliente; alquiler $45; llave al lado; dueño F-1806.
A1 44294 19 oct 23

ALQUILO casas modernas; Desagüe 71; altos; esquina Franco y Desagüe; $53; casi esquina a Oquendo: 2 y 3 habitaciones; 32 y 37 pesos al quiler; llaves Franco A esquina a Desagüe.
A1 44297 19 oct 24

ACOSTA número 28; bajos; sala; antesala; tres cuartos; baño; patio y cocina; una cuadra Secretarías O. P. y Estado; llave en la misma; de 7 a 12 y 1 a 5.
A1 44267 19 oct 22

PROXIMA A LA UNIVERSIDAD

Se alquila la casa San Lázaro 331 entre Infanta y Basarrate; compuesta de sala; saleta; tres habitaciones; baño intercalado; comedor al fondo; cocina; cuarto y servicios de criados; tiene salida por Concordia; la llave en el segundo piso; A; informan I-5631.
A1 44315 19 oct 21

LOS BAJOS MAS MODERNOS DE LA HABANA, 4 CUARTOS. EN $26

Se alquilan con sala; cuatro cuartos; baño intercalado; etc.; a una cuadra de los tranvías de la calzada de Concha; Justicia esquina Arango; llaves bodega al lado bajos con tres cuartos; $20.
A1 44293 19 oct 26

NEPTUNO 173 entre Escobar y Gervasio; se alquila el segundo piso; tiene sala; recibidor; comedor al fondo; tres cuartos con baño intercalado y cuarto para sirviente con baño; la llave en el mismo; informan teléfono F-1746.
A1 44243 19 oct 25

SE ALQUILA O'Reilly 67, el piso principal con sala, recibidor, cuatro habitaciones, baño completo intercalado, comedor, cocina, cuarto y servicio de criados independiente. Informan, F-5459.
A1 44201-02 18 oct 22

SE ALQUILAN los bonitos y frescos altos de Lealtad número 40 entre Virtudes y Animas; casa amplia y moderna; su precio 80 pesos; demás informes Telf. F-3417.
A1 44338 19 oct 24

ESCOBAR No. 102

Hermoso piso bajo con grandes comodidades para familia de gusto; las llaves en el alto; informes, San Pedro número 6; A-9619.
A1 44371 19 oct 27

ALQUILERES

O'REILLY No. 22

Se alquila el hermoso piso alto de esta casa con diez habitaciones y servicios; las llaves en el almacén del frente; informes en San Pedro número 6; teléfono A-9619.
A1 44372 19 oct 27

AVE. SIMON BOLIVAR (REINA) NUMERO 90

Próximas a terminarse las reparaciones; pinturas y lechadas; se alquila esta hermosa casa compuesta de once dormitorios; sala; saleta; comedor al fondo; gran patio; servicios completos; zaguán y amplia cocina; puede verse a todas horas hábiles; informes, San Pedro número 6; teléfono A-9619.
A1 44365 19 oct 27

HABANA No. 183

Se alquila el bajo izquierda de esta hermosa casa; compuesto de sala; saleta; comedor; gran baño para familia; cuatro dormitorios de familia y dormitorio y servicio de criados; las llaves en la bodega de Habana y Merced; informes, San Pedro número 6; teléfono A-9619.
A1 44367 19 oct 27

SAN PEDRO Nos. 24, 26

Se alquila el alto izquierda de esta hermosa casa con todo el frente a la plazuela de Luz; tiene grandes comodidades para familia; bufete; consultorio; etc.; y cuatro habitaciones en la azotea; las llaves en el bar de los bajos; informes, San Pedro número 6; teléfono A-9619.
A1 44360 19 oct 27

SE ALQUILAN los bajos de Salud 76; por Gervasio; sala y un cuarto; cocina y patio y sus servicios; la llave en la carnicería.
A1 44384 19 oct 22

CRISTO 2

Se alquila el piso alto de esta casa compuesto de sala; comedor y tres dormitorios; mas tres habitaciones en la azotea; las llaves e informes en San Pedro número 6; Telf. A-9619.
A1 44369 19 oct 27

A-2 Vedado y Príncipe

15 No. 253; Vedado; capaz para dos familias; seis cuartos; dos baños; sala; etc.; llaves e informes hotel Savoy; F esquina a 15; teléfono F-6041.
A2 5643C 30 oct 31

VEDADO: SE alquilan los amplios bajos de 10 número 9½, entre 11 y 13, con sala; saleta; gran comedor; tres cuartos y uno de criado; baño intercalado. Otro para criada; cocina de gas y carbón; garage y demás. $70 Teléfono FO-1360.
A2 42618 9—24 Oct

PARA FAMILIA, sociedad; colegio; se alquila la espaciosa casa Baños esquina a Calzada con amplias habitaciones; patio; traspatio; garage y demás servicios. Teléfono F-2608.
A-2 43500 14—21 Oct.

CALLE 13 ESQUINA a 10 número 79. Espléndidos y lujosos altos y bajos, con garage $100.00. Llave en la bodega esquina a 10. Informan Dr. Jiménez Asley. Teléfono F-5167.
A-2 43502 14—24 Oct.

21 NUMERO 263, A y B, altos, entre F y G, preciosas casas nuevas, cinco habitaciones y demás comodidades modernas, con o sin garage, precio módico. Informan en la bodega y teléfono A-1051.
A2 43538 14 oct 24

$36 PLAZA DEL MAINE $40

Por tranvía, M y 13. Casas muy independientes, sala a la calle, tres habitaciones, baño intercalado, cuarto y baño criada, cocina gas y comedor al fondo, ambos salida independiente. Gran Edificio Maine Apartments, 10 minutos de su oficina. Familias escogidas exclusivamente. Viva entre Calzada, Línea y Malecón. Frente al Parque y Gran Hotel Nacional. Esquinas. $48 y $44. Hay amueblados, garages y farmacia. A2 5724 24 ag 25 oct

VEDADO. Se alquilan altos y bajos 17, No. 536, con dos habitaciones, sala, comedor, portal y terraza; a una cuadra del Colegio Teresiano. Informan: F-5557.
A2 43155 13-25 Oct.

SE ALQUILAN espaciosos y frescos altos. Calle Paseo número 25 entre 13 y 15. Abiertos desde las 4 a 7 p. m. Informan: Locería «La República» Teléfono A-1796.
A2 43257 13-28 Oct.

VEDADO; calle 15 número 483 entre 26 y 28; se alquila casa con sala; cuatro cuartos; baño intercalado; comedor al fondo; cocina; cuarto y servicio de criados; pintada en colores; precio 30 pesos; informes teléfono F-1183. A2 43288 13 oct 23

VEDADO. Se alquila en 10 entre 17 y 19, letra H., una hermosa y cómoda casa, a la brisa. En la misma informan, de 8 a 7.
A2 43377 14-23 Oct.

VEDADO. Se alquila la espléndida casa de una planta, calle M núm. 35. entre 19 y 21, con garages y demás comodidades, informes al lado, número 37.
A2 42657 15-30 Oct.

EDIFICIO TAVEL, 21 Y C

Se alquilan casas con sala; comedor; cocina y baño con dos y tres y cuatro habitaciones; otra con sala; cuarto; cocina y baño; F-6252 y U-1710.
A2 42971 11 nov 10

C ENTRE 21 Y 23

Se alquilan altos con terraza; sala; comedor; cinco cuartos; corredor; baño y cocina; $50; informan bodega de C y 21; teléfonos F-6252 y U-1710.
A2 42970 11 nov 10

SE ALQUILAN modernos altos, 25 número 347 con sala, comedor, tres cuartos, baño intercalado, cuarto y servicio de criados, terraza al fondo, teléfono F-3646.
A2 43891 16 oct 24

VEDADO, alquilo magnífico bajo, con portal, sala, recibidor, cuatro cuartos grandes, baño moderno, comedor y cuartos y servicios de criados, No encontrará nada mejor por $80. Calle 10 entre 15 y 17.
A2 43566 15-21 Oct.

SE ALQUILA el alto de la hermosa casa Calzada 7 entre H e I, Vedado, compuesto de terraza, recibidor, sala, siete hermosas habitaciones, dos baños intercalados, comedor y demás dependencias para familia, servicio para criados y garage, las llaves en los bajos, informan en el teléfono F-5386.
A2 43879 16 oct 21

SE ALQUILAN los cómodos altos independientes de Calzada 169 entre J e I. Portal, recibidor, sala hall, 4 habitaciones y dos más pequeñas, baño moderno y demás comodidades. Teléfono F-5469.
A2 43892 16 oct 24

VEDADO. Alquilo los bajos, calle D. entre 9 y 11, frente a la Iglesia. Sala, saleta, comedor, cuatro cuartos, dos baños, dos cuartos de criados. Garage y cuarto. Informan en los altos.
A2 43421 14-23 Oct.

ALQUILASE moderno chalet, proyectado arquitecto New York. Recibidor, sala, comedor, pantry, cinco habitaciones principales con closets, magníficos baños intercalados, jardín, garage. Situación ideal G. entre 13 y 15. Vedado. Frente Dominicas Francesas. Informes misma.
A2 43647 15-22 Oct.

SE ALQUILA moderno pisito alto en lujoso edificio para familia corta. Con garage privado si se desea. H. número 184 entre 21 y 23, Vedado. Informes: el portero.
A2 43650 15-22 Oct.

ALQUILO Calle 23 esquina I, casa con sala, saleta, cuatro cuartos, comedor, hall, closets, baño intercalado, cuarto criados, cocina, patio, otra con tres cuartos.
A2 44172 18-24 Oct.

VEDADO: MODERNOS altos muy frescos: 25 número 424, entre 6 y 8. Terraza; sala; saleta; 4 habitaciones; hall; comedor; baño completo; dos cuartos criados; cocina; calentador. Llave, al lado. M-1030.
A2 42625 9—22 Oct

ALQUILERES

CALLE 11, 129, entre K. y L.; Vedado. Chalet estilo Renacimiento español, cuatro cuartos, dos baños, planta alta, jardín, portal, sala, comedor, hall y garage, gran confort. Informes: M-2863, F-2124.
A2 43806 16-26 Oct.

VEDADO, B número 2, entre Tercera y Quinta, se alquilan los frescos y modernos altos, con terraza, sala, saleta, cinco grandes habitaciones, baño intercalado, comedor al fondo, terraza interior, servicio completo de criados, agua abundante, cocina de gas, muy barata. Informes, Tercera 49. Teléfono F-4479.
A2 43729 15 oct 21

LINE 77, entre 2 y 4. Portal, sala, recibidor, cuatro habitaciones, dos baños, comedor, pantry cocina, dos cuartos criados, garage dos máquinas. M-3193.
A2 43849 16-23 Oct.

CALLE 23 entre J e I; Vedado; alquilo piso alto; Renacimiento español; sala; saleta; cuatro grandes habitaciones; hall; regio comedor; cuarto y servicio criado; pantry; cocina gas; gran decorado; precio $80; llave en la misma.
A2 44044 17 oct 23

372 CALLE 27

Entre 2 y 4; sala; saleta; cuatro habitaciones; baño; cocina de carbón y gas; servicio de criado; precio, $60; fiador o tres meses en fondo; informan, F-2134.
A2 44082 17 oct 22

VEDADO; calle 15 número 483 entre 26 y 28; se alquila casita moderna; sala; dos cuartos; comedor; cocina y cuarto de baño con agua caliente; precio $20; informes F-1183.
A2 44086 17 oct 27

SE ALQUILA el tercer piso de la moderna casa, calle K esquina a 11. Tiene seis cuartos con closets, dos baños modernos, sala, saleta, hall y comedor, pantry, cocina, dos cuartos de criados y baño. Informes: F 2115. Llave, en la bodega.
A2 44060 17 oct 23

VEDADO, en 25 pesos, alquilo casa antgiua, 3a. núm 43, entre B. y C., jardín, portal, sala, comedor, tres cuartos, patio, cocina y baño. Llave en frente.
A2 44165 18-23 Oct.

ONCE 105 y 105 D, entre 20 y 22, dos chalets estilo Renacimiento Español, precio $34. Informan teléfono A-1051.
A2 42901 11 oct 21

SOLO $40.00

Vedado 8 y 19 altos, terraza, sala, saleta, tres habitaciones; baño completo; Llave en los bajos.
A 2 44142 18 28 Oct.

VEDADO. Calle 9 número 7, altos, se alquila casa moderna, sala, terraza recibidor, cuatro cuartos, cocina de gas, cuarto y servicio criada. Baño intercalado. $75. F-1183 La llave en la bodega de K. y 9.
A2 44141 18-2 Nov.

LOS AMPLIOS cómodos bajos de Paseo 261 entre 25 y 27 lo más alto del Vedado capaz para dos familias. Informan en los altos.
A 2 44162 18 21 Oct.

ALQUILO, 27 entre D. y E., jardín, portal, sala, tres habitaciones grandes, comedor, servicios, patio, traspatio, entrada independiente. Informa: Marcos Díaz.
A2 44124 18-23 Oct.

ALQUILO 21 entre D y E., una sola planta, con jardín, portal, sala, comedor, hall, cuatro habitaciones, baño completo, cocina, pantry, cuarto y servicio de criados, patio. $80. F-2843.
A2 44434 20-23 Oct.

LINEA No. 112 entre 6 y 8. Frescos y amplios altos. Terraza cubierta, sala, recibidor, cinco cuartos, baño, comedor, pantry, cocina, cuarto y servicio de criado. M-9891, F-4925.
A2 44454 20-26 Oct.

MODERNOS Y ELEGANTES altos, se alquilan, calle 27 número 425, entre 4 y 6, Vedado. Cuatro cuartos, baño intercalado, porch, etc. La llave en los bajos. Informan: Fomento y Fabricación, Aguiar 106, Teléfono M-7245.
A2 44462 20-26 Oct.

VEDADO, calle 21 esquina D., acera de sombra, se alquilan unos altos muy frescos, acabados de decorar y pintar, compuestos de sala, comedor, cuatro habitaciones, baño con agua caliente en todos los servicios, cocina y servicio criado. La llave en la bodega. Informan: FO-1502 Precio reajustado. $55.00. A2 44441 20-30 Oct.

ALQUILO los modernos altos de la calle M. número 50 entre Línea y 17, con terraza, sala, cuatro habitaciones, una de criados y demás servicios; en los bajos informan.
A2 44496 20-24 Oct.

CALLE 23 No. 433 ENTRE 6 Y 8, VEDADO

Se alquila el hermoso piso bajo de esta casa con siete dormitorios; sala; saleta; comedor; servicios de criados; garage; etc.; las llaves en el alto; informes, San Pedro número 6; A-9619.
A2 44370 19 oct 27

SE ALQUILAN los hermosos altos de 19 entre J y K, Vedado, compuestos de sala, recibidor, hall, dos terrazas, seis cuartos, dos lujosos baños, gran comedor, cuarto criados, cocina, pantry, cuarto chofer, garage. Llaves, bodega. Informes, U-3763.
A2 44381 19 oct 24

SE ALQUILA en el Vedado una bonita y moderna casa para fines de noviembre; calle 2 número 87 entre 9 y 11; los bajos tienen jardín; portal; sala; recibidor; biblioteca; comedor; repostería; cocina y dos cuartos; los altos cinco dormitorios; buen baño y terraza; además garage para tres máquinas; lavadero; cuartos y servicios de criados; patio y traspatio; informan en la misma; puede verse de dos a cinco de la tarde.
A2 44199 18 oct 21

A-3 Cerro y Palatino

AMENIDAD Y CRUZ DEL PADRE

A una cuadra de Infanta; se alquilan casitas con sala; dos cuartos; baño y patio; teléfono U-1710.
A3 40777 29 oct 29

HERMOSOS altos en la calzada Ayesterán y Lombillo; cuatro cuartos; baño intercalado; cuarto de criados; terraza; sala; saleta; patio; comedor; cocina; servicio de criados y traspatio; I-4440.
A3 41756 4 nov 3

CERRO, CALLE PARQUE No. 11

Entre Salvador y Macedonia; local de 600 metros con vivienda; caballerizas; servicios; abrevaderos y gran patio; precio $30; la llave al lado; informes teléfono FO-1529.
A3 C5686 11 oct 21

SE ALQUILA la casa sita en Buenos Aires número 4 con sala, comedor, y tres cuartos. Informan en la misma.
A3 43366 14-23 Oct.

CERRO 641. Se alquila, portal, sala, saleta, cuatro hermosos cuartos, baño, comedor, patio, traspatio, servicios de criados, toda de azotea. Informan: Correa 30, teléfono I-7519 La llave en el 643.
A3 43567 15-22 Oct.

SE ALQUILA en Cerro 520 A. entre Piñera y Lombillo, moderna y amplia planta baja. Se compone de sala, saleta, tres grandes dormitorios con servicio intercalado, comedor bien grande, cocina, cuarto de criados y servicio para éstos, patio y traspatio amplios.
A3 43985 17-22 Oct.

CERRO Alquilo casa sala, comedor, tres cuartos, cocina, servicios, patio. Marquez 3, media cuadra de la Calzada. Llave al lado. $25. Informan: I-5125. A3 44004 17-22 Oct.

ALQUILERES

SE ALQUILA casa, en lo mejor del Cerro, La Rosa y Santa Catalina, sala, saleta, tres cuartos, cocina, servicio y buen patio. Informan: Pedro Pérez, I-6349.
A3 43663 15-23 Oct.

SE ALQUILA la casa calle San Salvador número 7 B, esquina a Arzobispo, Cerro, compuesta de sala, saleta, dos cuartos, baño, cocina y patio, la llave en la bodega de la esquina, informan en el teléfono F-5386.
A3 43878 16 oct 21

ATOCHA 8 ½; entre Zaragoza y Santa Teresa; alquilo casa moderna; $18; sala; comedor; tres cuartos; baño; cocina; patio; llaves los altos; informan M-1241.
A3 43952 16 oct 2?

SAN CRISTOBAL número 6; Cerro; se alquilan los altos de esta casa en $22; son frescos y cómodos y sólo una cuadra del tranvía; la llave en los bajos; informan en el M-2000 y M-3940.
A3 44065 17 oct 21

A $15 y $20; casas con sala; dos cuartos; cocina y servicios; Palatino 31 esquina a Santa Lutgarda; informes I-6515.
A3 44203 18 oct 23

SE ALQUILA una casa grande con sala; comedor; tres cuartos; baño intercalado; patio; precio $25; informan teléfono I-4180; Carbajal y Diana; Cerro.
A3 44191 18 oct 21

SE ALQUILA, Piñera y Mariano, Cerro, casitas de $22, $20 y $18 pesos, con sala, saleta, dos cuartos y demás servicios. La llave en la bodega de la esquina. Informan: Cristo 28, segundo piso.
A3 44169 18-31 Oct.

$30, ALQUILO bajos de Prensa 24, esquina Santa Teresa. Portal, sala, comedor, tres habitaciones, patio, cocina y servicios. Llave, bodega. Dueño: Cuba y Luz. M-5600.
A3 43869 16-26 Oct.

SANTOVENIA 3, altos, dos cuadras Calzada Cerro, alquilo casa, sala saleta, dos cuartos, cocina, servicios muy fresca y ventilada, $22.00. Llave en los bajos
A3 44393 20-23 Oct.

A-4 Marianao y sus Repartos

BUENAVISTA. Se alquilan casas modernas confortables Calle 2 entre Sexta y Séptima Avenida. Tres habitaciones, sala, comedor, portal y patio. Informan F-5557.
A4 43156 13-25 Oct.

MARIANAO: Se alquila la casa Avenida 9 entre 6 y 7, Reparto Buena Vista. Compuesta, la planta baja, de portal; sala; comedor; pantry; cocina; cuarto y servicio de criados. En los altos, cuatro cuartos grandes; y baño completo; garage y cuarto para el chofer. Precio: $75. La llave, al lado, Sr. Roger. Informan: Bufete de Arellano. Teléfono A-2118.
A4 42447 8—23 Oct

SAMA NUMERO 25, alquilo esta casa compuesta de sala; saleta; nueve cuartos; galería; baño; patios y zaguán para automóvil. Llaves, en la misma. Informa: Armando Ruz, A-2736.
A4 42849 11—21 Oct

CRUCERO de la Playa, Reparto Nicanor del Campo, calle 9, frente a la línea de los tranvías. Se alquila casa de sala; comedor; tres habitaciones; baño intercalado; servicios de criado y garage. La llave en el 18. Informes: Teléfono F-2906.
A4 42928 11—21 Oct

REPARTO AMPLIACION DE ALMENDARES

Calle 13 entre 4a. y 5a., se alquila casa recién fabricada; compuesta de portal, sala, gran hall, baño intercalado, dos grandes habitaciones, comedor, cocina, garage y patios, precio 37 pesos. La llave al lado. Informes, teléfono FO-1529.
A4 C5687 11-21 Oct.

REPARTO LA SIERRA

Se alquila casa moderna compuesta de jardín; portal; sala; baño intercalado; tres buenas habitaciones; comedor y patios; calle Primera entre 8 y 10; precio $45; la llave al lado; informes teléfono FO-1529.
A4 C5688 11 oct 21

SE ALQUILA en el Reparto Ampliación de Almendares; Avenida Séptima entre 10 y 11; una casa con portal; sala; comedor; tres cuartos; cuarto con servicio para criados y garage; informan U-5585.
A4 44069 17 oct 23

ALQUILO residencia de altos, Calle 12 y 4a., Acpliación Almendares. Sala, recibidor, comedor, cuatro habitaciones, dos baños, garage, cuarto chofer y criados, casa lujosa. $60. FO-1969
A4 44143 18-22 Oct.

SE ALQUILA hermosa casa en el Reparto Buen Retiro, calle Steinhart, entre San Jacinto y Robau, con portal, terraza, sala, espacioso hall, cuatro habitaciones, dos baños intercalados, comedor al fondo, cocina, pantry, cuarto de criados con servicio, garage y cuarto alto con servicio. La llave enfrente. Informan en el I-1197.
A4 44486 20-30 Oct.

SE ALQUILA en Línea y Tres Rosas; Columbia; en el cruce de los tranvías del Vedado y Zanja; un hermoso chalet de dos plantas; con toda clase comodidades; rodeado de gran extensión de terreno. La llave en el chalet de al lado. Informa: ROBERT E. HOLLINGSWORTH, O'Reilly 4, teléfono A-1252.
A4 44213 18 oct 23

SE ALQUILA la casa Real 38, A, en los Quemados, Marianao, de portal, sala, comedor, tres habitaciones, baño, cocina y patio. La llave al lado. Informan F-6348.
A4 43574 15-21 Oct.

CASA CON FINQUITA, se alquila junto al paradero Quemados, Marianao. Casa nueva. Tres cuartos, baño intercalado, etc 6,000 varas. Informes: Teléfono F-2124, M-2863.
A4 43805 16-26 Oct.

A-5 J. del Monte y Víbora

JESUS DEL Monte: Calle Cocos entre San Benigno y Flores, altos. Sala: tres habitaciones; comedor; baño y demás servicios. Alquiler: $45. Informan: Teléfono M-7945.
A5 40358 27—27 Oct

SE ALQUILAN casitas en la calle Concejal Veiga entre Estrada Palma y Libertad, con sala, saleta, dos cuartos, cocina, cuarto de baño, con aparatos sanitarios. Se dan baratas Informa, en la misma, la encargada.
A5 43396 14-24 Oct.

ALQUILO CASA nueva, de esquina, con garage. General Lee y Figueroa, $50. De 2 a 5 p.m. Libertad 62. entre C. Veiga y Bruno Zayas, con traspatio, $28. A5 42826 11—25 Oct.

ALQUILASE MODERNA casa: Concepción y 13, Lawton. Portal; sala; dos habitaciones; servicios intercalados; comedor; cocina y patio. Llaves: Concepción 302. $25.
A5 42828 11—21 Oct.

DOCE PESOS con luz, alquilo casita interior, independiente, a media cuadra de la línea de Santos Suárez. Cortina 42, entre Santa Catalina y Milagros.
A5 43812 16-21 Oct.

OMOA 81; una cuadra calzada Jesús del Monte: alquilo casa moderna; $25; sala; comedor; dos cuartos; baño intercalado; cocina; patio; informan en la misma.
A5 43950 16 oct 22

Casa moderna en la Víbora; jardín; portal; sala; dos cuartos; comedor; cocina; baño; calentador; patio; lavadero; agua abundante; rebajada a $28; Lacret 34 C entre Juan Bruno Zayas y Cortina; dos cuadras tranvía; guaguas por la esquina; dueño Morro 5; teléfonos A-7055 y M-6111; llave en la bodega.
A5 43944 16 oct 21

ALQUILO, Carmen entre Mayía Rodríguez y Goicuría, casa nueva, jardín, portal, sala, recibidor, tres cuartos grandes, baño, comedor, cocina, agua caliente y servicios criados. Informan: San Francisca 25, Víbora. Teléfono I-5756.
A5 43983 17-21 Oct.

SE ALQUILA una hermosa casa de una sola planta en la calle Príncipe de Asturias número 1, entre Estrada Palma y L. Estevez, con dos departamentos completos, un gran terreno al lado, propia para dos familias, sociedad, colegio, etc. Tiene un gran garage. Informan: Teléfonos A-6420 o I-1518 A5 43989 17-24 Oct.

ALQUILERES

OMOA 81; una cuadra calzada Jesús del Monte; alquilo casa moderna; $30 sala; comedor; cuatro cuartos; baño intercalado; cocina; patio; informan en la misma.
A5 43951 16 oct 2?

SE ALQUILA barata, cerca del Colegio Estrella, José María Heredia 4, entre Estrada Palma y Libertad, preciosa y ventilada casa de cuatro cuartos Teléfono FO-1645.
A-5 44023 17-26 Oct.

VIBORA, MENDOZA

Juan Delgado y Estrada Palma, frente a la línea de los carros, se alquilan unos hermosos altos propios para corta familia. Su alquiler es de situación. Informan en la bodega. Teléfonos I-7589 y F-1482.
A5 43930-31 16 Oct. 26.

SAN INDALECIO 44 C, entre San Bernardino y Santa Irene; sala, saeta, tres cuartos, baño intercalado, comedor, cocina y patio. La llave al lado. Informan: Teléfono A 1051.
A5 44083 17 oct 27

ALQUILO. Ave Acosta 34, entre 3a. y 4a, Víbora Moderna, decorada, portal, sala, saleta, columnas, tres habitaciones, baño intercalado, comedor, cocina, cuarto servicio criados, patio, traspatio. I-3188.
A5 44116 18-22 Oct.

VIBORA. Libertad 1, esquina Párraga alquilo jardín, portal, sala, saleta, seis cuartos, baño intercalado, garage, dos cuarto criados, patio y traspatio Dueño en la misma. Teléfono I-1124.
A5 44140 18-23 Oct.

ALQUILO Armas 28 entre San Francisco y San Mariano; hermosa y buena casa; dos cuadras tranvías de San Francisco; alquiler baratísimo; llave Armas y Santa Catalina; bodega.
A5 44298 19 oct 24

ALQUILO casa esquina Milagros y Cortina, cinco cuartos, una cuadra tranvías, $50. Libertad 62 entre Concejal Veiga y Bruno Zayas, con dos cuartos, traspatio, 20 pesos.
A5 44410 20-24 Oct.

JESUS DEL MONTE 462, alquilo, frente al cine Tosca, una sola planta, sala, comedor, cuatro habitaciones, baño y demás servicios. Llave: Ferretería. Informan: F-4221.
A5 44419 20-24 Oct.

SE ALQUILA la casa San Mariano 49, Víbora, con portal, sala, saleta, tres cuartos, baño moderno, comedor, cocina de gas, dos cuartos altos, garage, patio cimentado, traspatio. Informan: Zanja 55.
A5 44426 20-28 Oct.

ALQUILO, $12 y $13 con luz, casitas interiores, dos habitaciones, cocina, baño y patio independiente, Milagros 124, entre Lawton y Armas, una cuadra tranvías.
A5 44412 20-29 Oct.

PROPIA PARA SANATORIO

o larga familia se alquila en la parte más alta del reparto Víbora Park, el Palacio Godoy, compuesto de dos plantas, cuatro baños de familia y garage; situado en el centro de una manzana de terreno cercada con árboles frutales. Informes FO-1906.
A5 C6010 18-21 Oct.

EN $50 SE ALQUILA la casa Correa 77. Portal, sala, saleta, tres cuartos, comedor corrido al fondo, baño completo, cocinas de gas y carbón; cuarto y servicio para criado, patio y traspatio. Se puede ver de dos a cuatro p. m. Informes: Bernaza 6. A-6363.
A5 44460 20-24 Oct.

A-6 Concha y Luyanó

SE ALQUILA la casa Santa Ana 26 entre Atarés y Acierto, Luyanó, de mampostería y azotea, portal, sala, comedor, cuatro habitaciones, baño intercalado y cocina, $30 mensuales, más informes en Salud 34, teléfono A-6682, llaves al lado.
A6 43875 16 oct 21

A 13 PESOS con luz alquilo casitas modernas en Teresa Blanco 44, Luyanó, media cuadra del tranvía y guaguas. Sala, cuarto, cocina y servicios con bañadera.
A6 43398 14-24 Oct.

SE ALQUILA en Fomento y Arango, una casa con portal, sala, dos cuartos grandes, baño completo, comedor y todo lo demás. Precio módico.
A6 43660 15-24 Oct.

EN $17 alquílase la casita Santa Ana 61 entre Ensenada y Atarés; dos cuadras de Toyo; sala; comedor; dos cuartos; I-4369.
A6 44252 19 oct 24

ALQUILO en lo más alto de la Habana, calle Manuel Pruna esquina Rodríguez, unos grandes y preciosos altos, a todo lujo, hay que verlos para apreciarlos, a dos cuadras de Concha, calle asfaltada, un sanatorio José Fernández, M-5274.
A6 44417 20-26 Oct.

MODERNA CASITA se alquila en Compromiso 21, esquina a Cueto, con dos habitaciones, comedor, baño intercalado y patio interior, independiente. Gana $16 con luz X3490.
A6 44424 20-24 Oct.

LUYANO. Alquilo cómodas Casas en la calle Justicia 46 más 46-A., son modernas y por sólo 20 pesos cada una; las llaves esquina Santa Felicia (Bodega).
A6 44029 17-23 Oct.

A-7 Stos. Suárez y Mendoza

SE ALQUILA el primer piso de San Benigno y Zapotes frente al parque Santo Suárez; tiene tres cuartos; sala; saleta; comedor y servicio de criados. Precio $35.00. La llave en la Botica. Informan en el Teléfono M-4665.
A-7 43517 15 14—22 Oct.

SE ALQUILA

hermosa casa, Serrano 85, con grandes habitaciones, frescas y muy barata. Puede verla. Informan: A-3480 y I-2383.
A7 43680 15-25 Oct

SANTOS Suárez; San Bernardino y Durege; se alquila bonita casa para corta familia; en poco precio; la llave bodega enfrente; informan teléfono A-3372.
A5 43942 16-22 Oct.

SANTOS SUAREZ 138, entre Paz y Gómez, a una cuadra del tranvía, moderna casa, portal, sala, tres habitaciones, baño intercalado, comedor al fondo, cocinas de gas y carbón, cuarto y servicio de criados. Informes: I-5935. A7 44484 20-25 Oct.

A-9 Guanabacoa y Cojímar

GUANABACOA. Alquilo altos, Maceo número 38, acabados de construir, compuesto de sala, recibidor, tres cuartos, cuarto de baño intercalado completo; cuarto y servicio de criados, comedor y cocina, con calentador y agua a todas horas, espaciosa escalera de mármol, preciosas decoraciones. Maceo número 28 Teléfono XO-1538.
A9 43675 15-17 Nov.

A-12 Solicitud de Alquileres

SE DESEA alquilar una moderna y amplia casa propia para dos familias o también un alto y bajo o dos casas juntas; una más pequeña que la otra; se prefiere en los repartos Miramar; Ramón Mendoza o Alturas Almendares o Kohly; llamar al FO-7579.
A12 44198 18 oct 21

B-1 Casas-Apartamentos

LUJOSOS PISITOS

Muy frescos; preciosa vista al mar; entrada del Vedado; con dos y tres habitaciones y demás comodidades; también amueblados; precios económicos: Edificios Echeverría; Calzada y J., y Malecón o Marina; informes F-5075 y M-2387, F-1674. B1 42834 7 Oct 24.

APARTAMENTOS Vedado. Hermoso apartamento moderno. Sala, cuatro habitaciones, cuarto para criado, comedor, baño intercalado y toda clase de modidades. Calle 19 número 494 Llave, apartamento del doctor Miguel de Castro, en frente. Informan: Teléfono F-5557.
B1 43157 13-25 Oct.

ALQUILERES

ALQUILO moderno apartamento San Miguel 36, casi esquina a Amistad, primer piso, con sala, dos cuartos, baño completo intercalado, comedor y cocina de gas. Alquiler. 55 pesos Teléfono F-5707.
B1 43622 15-22 Oct.

AMARGURA 76, primer piso. Se alquila cómodo, amplio y fresco apartamento interior, entrada independiente, propio para un matrimonio. Informes en Amargura 63.
B1 43572 15-21 Oct.

SAN LAZARO 200 y Malecón número 62. Se alquilan apartamentos y habitaciones con luz y agua corriente. Precio de situación. Informa encargado. Teléfonos A-6189 M-2863.
B1 42867 11—21 Oct.

CASA APARTAMENTOS: Vedado; alquilo una moderna, tres pisos, Calle L esquina a Once. Doce habitaciones con baño, closets y demás comodidades. Informan. Teléfonos M-2863 y F-2124.
B1 43171 13-23 Oct.

SE ALQUILA un apartamento de la casa Calle Manrique 53 y 55; compuesto de dos habitaciones; sala; baño intercalado y cocina; agua abundante. Informan Bufete de Arellano Teléfono A-2118.
B-1 C 6001 14—29 Oct.

EDIFICIO LIBERTY

Requena entre Carlos III y Ayesterán se alquilan modernos departamentos compuestos de dos amplas habitaciones baño completo moderno y cocina de gas. Precio desde $21. Luz y agua caliente a todas horas gratis. A media cuadra tiene lineas de tranvías y guaguas a todas partes de la ciudad.
B1 43733 15-22 Oct

$26, $35, apartamentos modernos. Sala, cuarto, comedor, baño completo, calentador, cocina gas. Edificio Estilo Español. San Lázaro entre Hospital y Espada. La Botica informa.
B1 44472 20-26 Oct.

B-2 Locales y Naves

NAVES

Se alquilan dos: Una de 600 metros y otra con 400. Son de acero; techos fibro-cemento y pisos cemento, inmejorables. Tienen entrada y salida por dos calles. Están frente a la Quinta del Centro de Dependientes, Calzada de J. del Monte números 115 y 117. Se hace contrato y precio de situación. Informes, M-1782.
B2 42371 7-23 Oct.

SE ALQUILA un local de Barbería, alquiler 15 pesos. Informan: «La Luna», Paseo y Calzada, Vedado.
B2 43974 17-24 Oct.

MURALLA 26, se alquila para almacen o comercio. Informan: en la misma y en Lamparilla número 9. Teléfono A-2950.
B2 43389 14-22 Oct.

SE ALQUILA en Flores 6 entre Agua Dulce y Serafines; Jesús del Monte; un gran local con habitaciones de madera y seis caballerizas; informan en Agua Dulce 2.
B2 44314 19 oct 27

CERCA parque Central; Bernaza 25; alquilo bajos para industria o pequeño establecimiento; con vivienda; tiene salón; puerta metálica; local interior; patio cubierto; claro; doble servicio.
B2 44273 19 oct 22

SE ALQUILA

Un hermoso local en la manzana de Luz con puertas a la alameda de Paula; propio para almacén u oficina; informan en Prado 21; altos.
B2 44380 19 oct 27

LOCAL para establecimiento, Cortina 35 esquina a Milagros, muy amplio, con una habitación interior y su servicio, buena barriada. $20.
B2 44411 20-24 Oct.

SAN JOSE 95 LUCENA, cerca Belascoaín, local 340 metros, piso granito adaptado cualquier industria. Tiene entresuelos muy espaciosos para oficinas.
B2 44423 20-29 Oct.

LOCAL que se alquila en Espada y Neptuno, puede servir para dos establecimientos chicos, acabado de reedificar tiene tres habitaciones interiores; está cómodo.
B2 44452 20-24 Oct.

OFICIOS 90 (BAJOS)

Se alquila amplio local con 200 metros cuadrados propio para establecimiento; almacén; depósito u oficina; frente a la Alameda de Paula y pegado al edificio que será nueva Embajada y Consulado de España. Se da en proporción. Informan: en el número 88 almacén de Manuel Muñoz.
B 2 42153 6 21 Oct.

ALQUILO esquina para establecimiento, Calzada de Luyanó y Reforma, antes con bodega. Informan: Paz 42, Santos Suárez. Teléfono I-4132.
B2 43838 16-24 Oct.

SE ALQUILA una gran nave propia para establecimiento o almacén, situada en Manrique 53 y 55, casi esquina a Neptuno. La llave, en La Filosofía. Neptuno esquina a San Nicolás. Informan: Bufete de Arellano. Teléfono A-2118.
B-2 C 5699 14—29 Oct.

INDUSTRIA 115 esquina San Miguel, se alquila un local para industria, comercio, $16. En los altos, habitaciones balcón $10, $12, $15. Sol 79; habitaciones $6, $15, $15.
B2 43670 15-25 Oct.

LUZ NUMERO 36, planta baja, se alquila una nave propia para establecimiento, almacén o taller, Precio: $50. Informan: Bufete de Arellano. Teléfono A-2118. La llave, en la misma.
B2 42446 8—23 Oct

SE ALQUILA: Angeles 43, gran local pegado a Monte, propio para tintorería, pues tiene tanques y lavaderos; con seis habitaciones. Sirve para cualquier comercio. Informan: en los altos. B2 42015 6—21 Oct.

LOCALES PARA INDUSTRIAS

En lugar muy céntrico entre Infanta, Belascoaín y Carlos III se alquilan varias naves con chucho de ferrocarril y de la extensión que se desee a precios moderados. Informa la Vinatera, Arbol Seco y Peñalver.
B2 43610 15-22 Oct.

SE ALQUILAN dos hermosas naves, propias para almacenes, depósitos o establecimientos, en Bernaza 18. Si se desean para garages, se preparan. Llaves e informes en Zulueta 36 G. Teléfono A-9266.
B2 43690 15-25 Oct.

HERMOSA NAVE

Alquilo propia para comercio o industria 400 metros superficiales, buena luz y punto céntrico. Informan calle Pedro Pernas número 15 entre Concha y Teresa Blanco, teléfono M-1557.
B2 43751 15 oct 21

BERNAZA 20. Se alquila accesoria para establecimiento o industria. F-1617 o M-8817.
B2 43843 16-26 Oct.

GUANABACOA, Aranguren 117 Alquilo amplia nave de concreto, propia para una industria, frente adoquinado. Teléfono XO-1561.
A9 43201 13-23 Oct.

REINA 28

Amplio local para casa de comercio, con dos habitaciones; baño; cocina; comedor; se admiten proposiciones; se da contrato; informan F-2134.
B2 44079 17 oct 22

O'REILLY 90

Gran local primera cuadra; con vidrieras y toldo; se admiten proposiciones; informan F-2134.
B2 44076 17 oct 22

ALQUILERES

RICLA 32 Y 34

Gran local para almacén; se admiten proposiciones; informan F-2134.
B2 44080 17 oct 22

SE ALQUILA la nave de Cristo 30, para oficina o establecimiento, informan en Cristo 28, segundo piso.
B2 44168 18-28 Oct.

ENTRE ACIERTO y Villanueva, espléndida nave, 500 metros, precio reducido, la llave en el 173. Informan Gómez Mena. U-4489, U-2925.
B 2 44186 18 25 Oct.

HERMOSA nave de mampostería; 20 por 8; o se cede la mitad; 20 por 4; Ayesterán y Lombillo; I-4440.
B2 41755 4 nov 12

B-3 Departamentos

EDIFICIO HERRERA; Lo mejor del Vedado; L entre 27 y 23. Se alquilan modernos, ventilados departamentos, a módicos precios. Para informes: al lado. Telf. F 5143.
B3 44062 17 nov 1

DEPARTAMENTO interior, independiente, todo servicio, claro, ventilado Espada 24, entre San Rafael y San Miguel, informes, encargada, altos, al fondo.
B3 44135 18-21 Oct.

ALQUILO. Dos accesorias, sala y babitación y servicios, $16.00, con luz, Espada esquina San José. Informes: San Rafael 166, esquina Espada, Bodega. B3 44136 18-21 Oct.

VILLEGAS 113, segundo piso, alquilo amplio y hermoso departamento, vista a la calle, con su lavabo, es casa de familia de moralidad Informan en la misma.
B3 44145 18-21 Oct.

EN MUY BAJO PRECIO, un departamento de dos habitaciones, claras y ventiladas, servicios propios y electricidad, en tercer piso. Compostela 113, entre Muralla y Sol
B3 44170 18-23 Oct.

SE ALQUILA en Monte 133 entre Angeles e Indio; un departamento todo decorado; compuesto de sala; comedor; baño completo intercalado; cocina y servicio para criados; informa en la misma la encargada.
B3 40978 30 oct 25

ALQUILO departamento con sala, cuarto y comedor Precio de situación. Domínguez 33, Cerro. La llave al lado. Informes: Sol 30. Teléfono A-3426.
B3 43791 16-22 Oct.

ALQUILO AMPLIA SALA, en lugar céntrico, balcón a la calle, propia para oficina o profesional. Precio módico. Aguila 121. Teléfono A-8185.
B3 43684 15-23 Oct.

VIRTUDES 79 entre Galiano y San Nicolás (azotea) dos habitaciones; terraza; cocina de gas y servicio 28 pesos. La llave el portero de enfrente. Teléfono M-7945.
B 3 42164 6 21 Oct.

O'REILLY 13; entre Cuba y Aguiar; alquilo hermosos departamentos al frente e interiores; con luz; desde $6; informan, encargado la misma y por teléfono M-1241.
B3 43949 16 oct 22

MUY BARATO se alquila en Merced 104, una sala y un cuarto.
B-3 44429 20-23 Oct.

PALACIO AYESTERAN

Se alquilan departamentos, sala, cuartos, comedor, baño completo, luz toda la noche. Ayesterán 8 A., casi esquina a Carlos III Teléfono U-7200.
B3 44487 20-4 Nov.

HERMOSO departamento independiente, vista a la calle, dos habitaciones grandísimas con todos los servicios y luz. Precio módico. Lamparilla 63 esquina a Villegas.
B3 C6005 15 oct 25

B-4 Habitaciones

MALECON 3; primer piso; izquierda; casi frente a la glorieta; frescas y amplias habitaciones con todo servicio; casa de matrimonio; cambian referencias; teléfono A-2081; señora Fernández.
B4 43571 15-22 Oct.

FRENTE a la Plaza de la Fraternidad, se alquilan las espléndidas habitaciones, acabadas de adaptar, baño de agua caliente y fría. Monte 15, altos de La Nueva Retreta.
B4 40022 25—25 Oct.

VEDADO; Línea 91; alquilo magnífica habitación con lavabo corriente; baño cerca; casa honorable; espléndida comida; dos personas 75 pesos; tengo otra; hermosísima; caben tres personas; teléfono F-5632.
B4 41088 30—2 Nov.

"CASA NEPTUNO"

Se alquilan hermosas habitaciones con servicios, Neptuno 189, entre Gervasio y Belascoaín. Teléfono U-6940.
B4 39626 23—23 Oct.

CAMPANARIO No. 121 entre Reina y Salud se alquila una habitación en la azotea con luz eléctrica y mucha agua, en 12 pesos.
2160 Ind. 1o. Oct.

REINA Y BELASCOAIN

Altos del café, se alquilan con todo el servicio, amplias y frescas habitaciones.
B4 43173 13-28 Oct.

PAJARITO Y CLAVEL

Se alquilan habitaciones a precios de situación; teléfono U-1710.
B4 40778 29 oct 29

EN 14 PESOS con luz se alquilan dos hermosas habitaciones, muy frescas, cocina, servicios y patio. Calle Herrera letra A, al fondo casi esquina a Guasabacoa.
B4 43399 14.24 Oct.

LAMPARILLA 52

Se alquilan habitaciones en casa de moralidad, higiénicas y ventiladas. Precios de situación Informan en la misma, véase a todas horas.
B4 43379 14-29 Oct.

TENIENTE REY 76. Espléndidas habitaciones con luz, agua corriente y balcón a la calle por precios muy módicos. Informa el encargado en la misma
B4 43415 14-13 Nov.

CASA PARTICULAR, alquila 2 grandes habitaciones, muy económicas, juntas o separadas. Sol número 23, Tercer piso.
B4 43448 14-22 Oct.

EDIFICIO CATEDRAL; casa para familias honorables. Hay ascensor. Agua abundante. Habitaciones y departamentos muy frescos. Visitando este edificio ningún otro le gustará después. Empedrado No. 4.
B4 C5697 14-13 Nov.

HABANA 109, primer piso, se alquila una habitación hermosísima; con su baño intercalado, propia para dos personas Casa particular. Más informes, al teléfono M-2056.
B4 43787 16-26 Oct.

SE ALQUILA una habitación con dos balcones con o sin muebles. Calle 11 y E, altos de la bodega. Vedado. F-5175
B4 43876 16-25 Oct.

SE ALQUILAN dos cuartos entresuelos, interiores con servicio independiente, con luz, $12.00. Aguacate 56, entre Obispo y O-Reilly Informan en la Florería.
B4 44016 17-22 Oct.

SE ALQUILAN frescsa y ventiladas habitaciones altas con luz a 10 pesos en Calzada y Paseo, «La Luna», Vedado.
B4 43975 17-24 Oct.

PRADO 109, frente al Capitolio. Se alquilan habitaciones amuebladas a personas de moralidad. Agua caliente. Precios: 15 y 20 pesos.
B4 42844 11—10 Nv.

SE ALQUILAN CUARTOS

Cerro; calle Parque número 11 entre Salvador y Macedonia; buenos servicios y patios; a $6; $7 y $8 cada uno; la llave e informes teléfonos FO-1529 e I-5168.
B4 C5685 11 oc 21

M.E.C.D. 2016

EL CLUB ROTARIO DE HOLGUIN CELEBRO EL GRITO DADO EN YARA

Espléndido acto ofrecido en el Hotel Telégrafo. Discursos

Los rotarios holguineros, que desde la fundación del club local luchan por el mejoramiento de nuestra ciudad en todos los órdenes, celebraron el 10 de octubre un almuerzo, para como ya dijimos en nuestro despacho telegráfico, conmemorar dignamente la gloriosa efemérides del Grito de Yara, esa fecha que marca el inicio de la cruenta lucha por la conquista de la libertad de nuestra patria amada, fecha que va estrechamente unido al nombre de Carlos Manuel de Céspedes, ese santo varón yue todo lo sacrificó en holocausto a su patria, predicando con el ejemplo, al dar la libertad a sus esclavos, que entonces empuñaron las armas para conquistar la libertad política de Cuba.

En este día luminoso fueron llegando al hotel Telégrafo las bellas y amables esposas de los rotarios.

Allí estaba representada la mujer cubana de manera esplendente por las señoras Inés Vázquez de del Barrio; Carmita Trasorras de Diego; Carmen Betancourt de Machado; Catalina Gómez de Pardo; Teté Riancho de Muro; Mrs. Brooks; Rosa Gutiérrez de Torralbas y Margot Rodríguez de Núñez Gallardo.

Las señoras Carmen Betancourt de Machado, esposa del distinguido hombre público capitán Enrique Machado y Nodal, y Margot Rodríguez de Núñez Gallardo, esposa del culto publicista y competente juez de instrucción de esta ciudad, asistieron como invitadas de honor.

Un grupo encantador de señoritas: Beatriz del Barrio y Vázquez; Carmina e Hilda Talavera y Bellita Cuevas, que con su belleza realzaron la mañana rotario plena de alegría.

La señorita Marta García Ochoa asistió también al almuerzo rotario como invitada de honor. Es la gentil amiguita cronista social de los periódicos DIARIO DE LA MARINA, La Región y Heraldo de Holguín; por ello este aparte merecidísimo.

Preside la sesión el doctor Mario Muro y Bernal, actuando de secretario el insustituible Luis Espeleta. Asisten a la sesión los rotarios doctor Emilio del Barrio Julián, registrador de la propiedad; M. Jewett, propietario; Carlos Núñez, propietario; doctor Francisco Frexes, abogado; mister Brooks, ingeniero; doctor Fermín Torralbas, cirujano dentista; Manuel González, hotelero; Facundo Dovale, representante de La Tropical; licenciado Pedro Talavera Céspedes, abogado y notario; don Dorindo Vázquez, industrial; doctor Teodoredo Gutiérrez González, farmacéutico; doctor Julián García Benítez, abogado; doctor Gilberto Pardo Machado, jefe de Sanidad y Antonio Diego Gómez, agente de Ford.

Como invitado de honor del Club, el doctor Ricardo Eguilior Vinent, ilustradísimo Subsecretario de Justicia, a quien en la noche del mismo día le fué ofrecido un homenaje por sus amigos, que reseñamos en otra correspondencia.

También como invitados asistieron el señor Alcalde municipal por sustitución, don Pepe Sera; el licenciado Juan Antonio Suárez de Castro y el doctor Luis Felipe Núñez Gallardo, jueces de primera instancia e instrucción respectivamente; don Delfín de Aguilera, presidente de los veteranos holguineros; el doctor Antonio R. Rosado Rodríguez, juez municipal y correccional de esta ciudad; Alfredo Kindelán, agente viajero de La Región; Santiago Fuentes Parra, José Chacón B. y el que suscribe, como periodistas.

Pronuncia el doctor Muro, con su acostumbrada maestría y sinceridad, unas palabras alusivas a la grata fecha que se conmemoraba, saludando al mismo tiempo a los invitados y manifestando que el Club Rotario se sentía muy honrado con la visita del doctor Eguilior, figura preclara en las leyes y las artes.

El doctor Emilio del Barrio abordó el difícil tema del encauzamiento de nuestras actividades ciudadanas por medio de la coeducación individual y colectiva.

Hablan luego los doctores Teodoro de Gutiérrez y Julián García Benítez sobre las gestiones que deben hacerse en cuanto al acondicionamiento del campo de aterrizaje de la Curtiss en esta ciudad.

Y por último, entre una salva nutridísima de aplausos, comienza a deleitar a la concurrencia con su autorizada palabra, el doctor Ricardo Eguilior Vinent.

Primero unas palabras de ensalzamiento para la mujer, citando a Castelar cuando dijo que la cuerda más íntima del corazón del hombre había sido hecha con el corazón de una débil mujer; luego, mostrando su satisfacción por las pruebas de simpatía de que era objeto, explicando el simbolismo de la rueda dentada que es la insignia rotaria y por último analizando la necesidad de la coeducación de que hablara el doctor del Barrio. Terminó su brillante discurso como había comenzado, entre una salva estruendosa de aplausos.

También en este almuerzo hizo uso de la palabra el doctor Núñez Gallardo de manera magnífica, hermanando acertadamente el sentimiento patriótico al sentimiento social por ser uno y otro necesarios al individuo, siendo muy aplaudido al terminar.

Y la campana rotaria con su vibrante sonido dió por terminado este acto que ha de quedar grabado en la mente de los asistentes todos por cuanto de simpático y hermoso tiene.

Terminamos esta correspondencia mal hilvanada enviando al doctor Muro por este medio nuestra felicitación por el éxito obtenido hoy y al propio tiempo nuestro profundo agradecimiento por las inmerecidas frases que hubo de dedicarnos en dicho almuerzo.

Fidel González Alvarez.

PROXIMA FIESTA A SAN HILARION EN GUANAJAY

Será de carácter religioso, existiendo gran entusiasmo Honras en memoria de Trejo

HONRAS FUNEBRES

Los estudiantes universitarios guanajayenses afectados muy hondamente por la muerte de su compañero Rafael Trejo acaecida el dia primero del presente mes, quisieron honrar su memoria celebrando solemnes honras fúnebres que se efectuaron el dia nueve.

La sociedad de Guanajay demostró sentir mucha pena por su muerte, correspondiendo al llamamiento de los estudiantes, pues ese dia se vió el templo invadido por una multitud de fieles que fueron a rogar a Dios para que acogiera en su seno el alma de Trejo.

POR NUESTRA IGLESIA

Muy lucidas han de quedar las fiestas que se celebrarán en honor de nuestro venerado Patrono San Hilarión Abad, los dias 19, 20 y 21 del presente mes.

Comienza la novena el dia 12 cantada por el coro parroquial.

Los dias 19 y 20 se celebrarán solemnes Misas de Ministros cantándose la de Perossi a dos voces por el coro que integran las distinguidas señoritas Josefina García, Margot Rivero, Luz Marina Moreno, Aurora e Inés María Grana, Laura García y la que suscribe.

El dia 20 por la noche se cantará una bella letanía y Salve.

El dia 21, dia de su festividad, celebradas voces de la capital cantarán una bonita misa. Ocupará la sagrada cátedra el distinguido Padre Vicente, C. D.

Católicos: acudid al milagroso San Hilarión con confianza y fe y no desoirá vuestro ruego.

CUMPLEAÑOS

El dia 10 celebró su cumpleaños el monísimo niño Jesús Manuel primogénito de los esposos Bermúdez-Llera.

Numerosos amiguitos acudieron a felicitarlo siendo obsequiados con exquisitos dulces y como sorpresa les prepararon una artística piñata llena de confituras que al romperse constituyó la alegría de los niños allí congregados.

La cronista amiga le desea a Jesús Manuel muchas alegrías y largos años de vida al calor de los paternales afectos.

EN SIMON REYES FUE CELEBRADO UN BAILE EL PASADO DIA DIEZ

Con motivo de conmemorar el día diez de Octubre, se celebró en la prestigiosa sociedad Liceo de Simón Reyes, un gran baile, siendo honrada nuestra sociedad por distinguidos políticos, Dr. Gerardo Maidique Alcalde Municipal de Ciego de Avila, Dr. Modesto Maidique, Senador de la República y Dres. Julio G. del Castillo y Manuel Tomé de Varona, Representantes a la Cámara.

Asistieron las más distinguidas damas y damitas del Central «Stewart» y de la localidad.

Entre las damas pude anotar en primer lugar, a la elegante y virtuosa dama Dra. Esther Ramírez de Pérez Palmero, esposa del caballeroso Dr. V. P. Palmero, digno Presidente de la Sociedad Liceo.

La simpática e interesante América Scarpa de la Rosa, entusiasta Presidenta del Comité de damas Pro-Liceo.

La gentilísima y bella señora María Luisa Busto de Carbonell; respetable damas, Simona Arieta Vda. de Scarpa y Blanca M. de Vicente.

Las jóvenes y bellas señoras Marta Rodríguez de Zamora, Minita Caballero de Llenderrozos, Tomasita Hernández de Rodríguez, María Vergara de Martínez, Ignacia García de Rodríguez.

Las estimadas, Clara Luz Cordero de Andino, Ana Baños de Martínez, María Josefa Cruz de Blanco, María Rodríguez de Meilan.

Señoritas:

Un conjunto de distinguidas e interesantes damitas: Lilita Scarpa, Blanquita Vicente Irene Meilan, Graciela Rodríguez, Minerva de la Torre.

Un grupito de bellas y seductoras señoritas, Ofelia Olivera, Micaela Nicolaos, Josefina Pérez, Isabel y Florinda Morgade.

Un aparte para mi amiguita, la blonda y espiritual Aida Zamora, tan celebrada en nuestra sociedad.

Las simpáticas hermanitas, Adelaida y María Emilia Gordillo, las adorables, Juanita y Julia Cagigas; M. Josefa Herrera, Juana María Mirabal, Rosa María Mendoza y Elenita Pérez; las hermanitas Laura y Nieves González, Julita y Blanquita Marín, Adelaida Ochandategui.

Las graciosas, Aleida Scarpa, Hilda Andino, Enma Mirabal, Irma Brito.

Terminó tan grata fiesta a altas horas de la noche, llevándonos todos gratos recuerdos.

Azucena Stackhoux.

FUE INAUGURADO AYER EL CAMPEONATO INTER-MUNICIPAL EN ORIENTE

SANTIAGO DE CUBA, octubre 19.—DIARIO, Habana. — A las dos de la tarde se inauguró el campeonato intermunicipal de base ball de Oriente con un entusiasmo indescriptible. Este campeonato es la obra tesonera y entusiasta de un sportman cien por cien, el señor Carlos Maristany, superintendente en Santiago de la Cuba Transatlantic Radio Corporation y puede decirse que desde hace años no se nota un fanatismo tan estridente como éste de ahora. La inauguración fué a toda máquina con las bandas de música locales, asistiendo el doctor Desiderio **Arnaz** que lanzó la primera bola. El doctor Arnaz ha donado el trofeo que se discutirán los intermunicipales consistente en una hermosa copa. La liga de este campeonato la compone el doctor José Morcate del Castillo, como presidente; doctor Castellanos, tesorero y Oswaldito Morales, secretario.

A la misma hora que en Santiago discuten este primer juego el Santiago y el **Palma** Soriano se inaugura el campeonato en Bayamo, jugando el Oriente, de esta capital, contra el Bayamo, el formidable trabuco oriental que cuenta en su pitching staff al famoso moro Hadad.

— Matías Vega.

DOS MIL NIÑOS TOMARON PARTE EN LAS FIESTAS

Gran baile en la Sdad. Martí, de Cruces. Petición. Enfermo

Como habíamos anunciado, las fiestas del 10 de Octubre en Cruces, resultaron con toda esplendidez.

A las primeras horas de la madrugada, diana por la banda Municipal. A las ocho y media todas las escuelas del distrito, tributaron homenaje al Mártir de San Lorenzo, y cerca de dos mil niños en formación correcta tomaron parte en el 62 aniversario del Grito de Yara.

Los edificios públicos, como sociedades, ostentaban en lo más alto del mastil sus pabellones dando un aspecto de alegría y satisfacción.

En la sociedad Martí, llevóse a cabo un soberbio baile que terminó a media noche.

LA FIESTA DE LA RAZA

La Colonia Española, conmemoró ese día glorioso recordando que los pendones de Castilla y Aragón que un 3 de Agosto de 1492, flotaron en la torre de Granada: en un 12 de Octubre, Colón los tremoló en la Isla de Guahananí. Y un suntuoso baile a toda orquesta llevó a los regios salones a lo que más vale y representa en éste pueblo.

Mucha alegría, recuerdos de la madre Patria, como dijo muy bien el señor Benigno González, Presidente de la Comisión de Festejos. «No olvidaremos nunca nuestra tradición».

PETICION OFICIAL

La elegante señorita, Teresa Leyva, hija de nuestros excelentes amigos, D Angel Leyva y Edita Sánchez de Leyva, ha sido pedida oficialmente, por el culto caballero Raúl Sotolongo, miembro de la sociedad cienfueguera.

Esta noticia ha causado gran regocijo, en el elemento social, por las grandes simpatías de que goza en este pueblo Teresita.

NUEVO CRISTIANO

El 10 de Octubre se efectuó en la capital, en la iglesia del Carmen del Vedado, el bautizo del niño Rafael Cañizares Elizondo. Siendo sus padrinos el señor Manuel Hernández Leal, ex-representante a la Cámara, y la señorita Carmita Rodríguez Avalos. Sus papás María Luisa Elizondo de Cañizares, y Blas Cañizares, alto empleado del Distrito Fiscal de este pueblo

La cronista formula sus votos por la ventura del nuevo cristianito.

PARTIDA

Rumbo a la capital, han tomado pasaje los esposos Isabel Marchena de García y «Panchito» García, Concejal del Ayuntamiento de este pueblo. Isabel ingresará en una clínica de esa para someterse a una delicada operación.

Mis votos más sinceros por su pronto restablecimiento.

Inés M Vidal,
Cronista social.

EL CLUB FIDELIDAD DE SAN GERMAN, CELEBRO SU 3ER. ANIVERSARIO

ECOS SOCIALES DE SAN GERMAN

Aunque no con el entusiasmo de otros años fué celebrado en la noche del 10 en San Germán, el baile con que la Sociedad de Instrucción Sport y Recreo Club Fidelidad conmemoraba el tercer aniversario de su fundación, albergando en su amplia terraza un selectísimo grupo de damas, damitas y caballeros de nuestro mundo elegante.

En la mañana de ese día se procedió a la entrega de Diplomas a los socios fundadores y honorarios. A dicho acto asistieron el Sr. Administrador del Central San Germán, Mr. Vivian J. Gianelloni, el Presidente del Club Sr. Segundo Nogales y la Directiva que rige los destinos de la expresada sociedad.

Nuestro estimado amigo el Dr. Héctor Aguilera hizo uso de la palabra en el momento de la repartición de los títulos, habiéndose servido un champagne a los concurrentes.

Durante el baile una orquesta del vecino pueblo de Holguín ejecutó variadas piezas.

Aunque nos ausentamos a hora temprana no dejamos de cumplir nuestro cometido anotando en nuestro carnet los nombres de la distinguida concurrencia.

Señoras: La distinguida y primera dama del Central San Germán, Misis Gianelloni, Sra. de Stanfiell, activo Jefe de Batey. La simpática esposa del Presidente de la Comisión de Festejos, Sra. Dulce Rodríguez de Tejeda; Mina Paz de Barceló; Fela Madruga de Oliva; Sra. de Mieres; Angeles León de Méndez; Sra. de la Cruz; Nena Paz de Murado, amante esposa del estimado amigo Sr. Máximo Murado, Presidente de la Sociedad «Unión Club», Sra. de Romero; Zoila Nogales; Sra. de Cuervo; Sra. de Anastasio Sánchez; Sra. de Páez; Sra. de Rodríguez; Sra. Vda. de Torres; Juanita Pérez de Peña; Caridad Gómez de Fernández; María García de Quirós; Cándida López de Hernández; Mercedes Díaz de Sánchez; Mariana García de Fundora.

Señoritas: Alba Compti, gentilísima y adorable hija del Jefe puesto de San Germán, sargento Juan Comptis, Cusa Corpas, muy interesante, Delia Torres, que cuenta en esta sociedad con innumerables amistades, Emma Kerr, rubita encantadora, Anita de la Guardia, Delia y Manuelita Oliva; Antonia Galbis, Meriche y Marcela de Sola, Linda Flores; Ketty Téllez, Ana Rosa Flores, Ñica Vega, Fidela Rodríguez, María Navarro, Eldita de la Hera, Argelia Rodríguez, Elena y María del Carmen Rodríguez, Paquita Santana, Georgina Castellanos, simpática damita que en la actualidad se halla de temporada en la mansión de nuestro amigo Mr. A. P. Kerr, fundador de San Germán, Nenita Díaz y Juanita Fernández.

A las dos y media de la madrugada terminó el baile dejando en todos los corazones los más imborrables recuerdos.

J. Ramón Rodríguez.

EN LIBERTAD UN CHOFER QUE SE CREIA CULPABLE

De la muerte de un sujeto en un accidente. Menor herido grave

SANTIAGO DE CUBA, Oct. 19. DIARIO. Habana.—El juez de instrucción, doctor José Guira Izquierdo, ordenó la libertad del chofer Bonifacio Hechavarría, que encontrábase detenido en el vivac municipal a causa del accidente automovilístico ocurrido en la noche del miércoles en la curva Prosperidad, carretera de Cuabitas, donde perdió la vida Florentín Gómez.

Según las diversas actuaciones judiciales ha podido comprobarse que el chofer no es responsable del accidente, por lo que el juez ordenó su libertad sin procesamiento.

MENOR HERIDO

En las últimas horas de la noche de ayer fué conducido desde las minas de Daiquirí a la clínica Suárez de esta ciudad, el menor de 10 años de edad, Gerardo García, por haber sido lesionado en la región occipito parietal izquierda con piedra que fué lanzada al explotar un barreno.

El padre del menor nombrado Pablo García, nos declaró hoy que el hecho fué casual, debiéndose únicamente a la fatalidad, que Gerardo fué a llevarle la comida, parándose a distancia prudencial debajo de un tejado de zinc cuando explotó el barreno, que lanzó varias piedras, siendo alcanzado por una de ellas, lesionándolo gravemente. Anoche fué sometido a una intervención quirúrgica dicho menor. Hoy dentro de su estado de gravedad, sigue mejor.—**Matías Vega.**

EL DOCTOR RICARDO EGUILIOR, OBJETO DE UN CALIDO HOMENAJE EN HOLGUIN

Un gran banquete en honor del joven intelectual y Sub Secretario de Justicia.—Champán en el C. de Veteranos

El doctor Ricardo Eguilior Vinent, Sub-Secretario de Justicia y uno de los intelectuales más destacados de la hora actual, fué objeto el día 10 del más cálido homenaje por las clases representativas de nuestra heroica ciudad holguinera, que en todo momento sabe mostrarse hidalga con quienes como el Dr. Eguilior llevan en su pecho latente el amor a esta indómita región oriental y cuyo corazón está lleno de buenos deseos para sus comprovincianos.

El homenaje a que nos hemos referido en las anteriores líneas es el banquete servido en el Hotel Telégrafo, cuya comisión organizadora la componen los doctores J. García Benítez y Segundo Sera Serrano, dos pinos nuevos que cuentan con grandes simpatías en esta ciudad y el cual homenaje fué acogido con muestras de afecto y simpatía por todas las personas que a él asistieron.

Cerca de cien comensales se sentaron a la mesa.

En la presidencia se encontraban el doctor Ricardo Eguilior Vinent, le Capitán Enrique Machado Nodal, Pepe Urbino, el Lic. Juan Antonio Suárez de Castro, el Capitán Pablo Fernández, el Dr. Luis Felipe Núñez Gallardo, el Dr. Prisco Odio Casañas, el Dr. Mario Muro, el señor Francisco Serrano, Jefe de la Policía Municipal.

Ocupaban sus puestos en este banquete los doctores Julián García Benítez, Segundo Sera Serrano, Ramón Alonso, Delfín Yebra, José R. Torres, José M. Badell, Salazar Carreras, Gómez Roca, Emilio del Barrio, Miguel Avilés Cruz, Borges Avilés Cruz, Manuel Fernández León, Francisco Fernández León, César Ortiz Amengual, Rafael Avilés Cruz, Francisco Frexes Bruzón, Gilberto Pardo Machado, así como otros más que en el momento no recordamos.

Además estaban presentes Procuradores, Mandatarios Judiciales, empleados judiciales y gran número de personas de verdadero arraigo en esta ciudad y sus barrios rurales.

Ofreció el homenaje al Dr. Eguilior, en nombre de los holguineros, el doctor Segundo Sera Serrano, quien pronunció con ese motivo un bonito discurso lleno de brillantes conceptos, refiriéndose además a la fecha gloriosa del diez de Octubre de 1868, cosechando muchos aplausos y la felicitación de connotadas personalidades.

A continuación hace uso de la palabra el Dr. Julián García Benítez, quien con la sinceridad que le caracteriza eleva un canto a la patria y pone de manifiesto las cualidades que concurren en el doctor Ricardo Eguilior Vinent.

Al doctor García Benítez sucede el Dr. Angel Cabrera que fué muy aplaudido en su discurso de elevados tonos.

También el doctor Delfín Yebra pronuncia unas breves palabras, haciendo mención a las palabras del doctor Eguilior en una tarjeta de propaganda, donde pide a Oriente su voto sin hacerle promesas.

Y por último, entre una ovación estruendosa, comienza el Dr. Eguilior a desgranar su elocuente palabra.

Después de dedicar frases hermosas a la fecha que en este día se conmemóraba, habla el doctor Eguilior de la situación actual de Cuba en relación con las demás naciones del mundo, haciendo citas magníficas o estableciendo símiles de gran valor.

Luego el Dr. Eguilior se refiere a la forma en que ha sido recibido por los holguineros y a su satisfacción inmensa al ver a su lado en esa noche al Capitán Enrique Machado y Nodal y al Capitán José I. Urbino pues ello viene a probar que la más estrecha y sincera amistad une a todos los que figuran en las candidaturas de todos los partidos.

Por último el doctor Eguilior dice dirigiéndose a los Representantes Machado y Urbino que Mayarí los recibirá con los brazos abiertos y aun más los reclamaba.

Terminando con su brillantísima pieza oratoria, que fué un monumento, el banquete que sus amigos le ofrecieron como un homenaje a su intelectualidad y popularidad.

EN EL CENTRO DE VETERANOS

En el Centro de Veteranos de esta ciudad le fué ofrecido al doctor Ricardo Eguilior un champagne de honor.

Ofreció dicho champagne de honor el señor Don Delfín de Aguilera, presidente de los Veteranos holguineros.

Hablaron además los doctores Luis F. Núñez Gallardo, Juez de Instrucción de esta ciudad y el señor Segundo Sera Serrano.

El doctor Eguilior cerró el acto pronunciando un magistral discurso alusivo a la fecha del Diez de Octubre.

EN LA UNION HOLGUINERA

También en la Unión Holguinera, sociedad de verdadero arraigo en esta ciudad fué objeto el Dr. Eguilior de señalado honor.

Le fué ofrecido un ponche.

Habló por la sociedad Unión Holguinera el señor Alfredo Justo Aguilera contestándole el Dr. Eguilior, siendo ambos muy aplaudidos por sus conceptos llenos de patriotismo y buenos deseos.

LA VANGUARDIA LIBERAL

En el Hotel Telégrafos fué visitado el doctor Ricardo Eguilior Vinent por los Directivos y miembros de la Vanguardia Liberal de Holguín, quienes comisionaron al joven Abelardo Ochoa para que leyera al doctor Eguilior el acuerdo de dicho organismo por el cual se muestran simpatizadores de la candidatura del mencionado funcionario.

Contestó a los Vanguardistas el doctor Eguilior.

Al final se dió por ellos un viva al doctor Eguilior y otro a la Vanguardia.

F. G. A.

UN CANDIDATO DE SIMPATIAS

El Sr. Isidro Torrens, muy querido en todo Camajuaní

Cuando se trata de uno de la familia compuesta por todo aquél que labore dentro del periodismo, nuestra pluma, corre fácil y sin detenerse por sobre el papel en el que estampamos nuestros sentimientos y nuestras simpatías, por aquél que mantiene una aspiración política.

Por eso hoy queremos traer a nuestras columnas la figura simpática y prestigiosa del compañero Isidro Torrens, que con méritos justificados por su labor siempre activa, ocupa en la Boleta del Partido Conservador el número ocho para representante a la Cámara.

No nos importa en estos momentos su filiación política, porque estamos viviendo unos tiempos, en que no debe preocuparnos las banderas políticas determinadas para ofrecer nuestro apoyo, sinó que debemos de elevar nuestro pensamiento, sereno y firme sin vacilaciones, hacia los destinos futuros de la patria, que están siempre antes que los intereses de partidos y de personalidades determinadas.

Es necesario que en estos momentos el cuerpo electoral de las Villas piense la necesidad imperiosa que tenemos de elevar hasta los cargos legislativos de nuestro Congreso, a los que no estén inspirados en ideas bastardas, ni que lleven como finalidad, ocupar los escaños con un fin tan especulativo como resulta el hecho de pensar, en beneficios personales.

Hay que cubrir las vacantes, que por mandato de la propia Ley, habrá de haber en el mes de abril, con hombres que lleven como finalidad principal, ese deseo de lucha, que se forma al calor de los verdaderos sentimientos patrióticos que debe sustentar todo cubano que desee ver a la patria que nos legaron nuestros antepasados próspera y floreciente para que desaparezca de su cielo purísimo, esos negros nubarrones que en la actualidad se ciernen sobre nosotros como precursores de grandes tempestades, para que nuestra nacionalidad se asiente cada día más sobre las columnas inconmovibles, de los hombres que han de dirigir sus destinos.

Nosotros que sabemos los beneficios que a la provincia habrá de reportar el triunfo de Isidro Torrens, queremos, llevarle al ánimo del electorado villareño, la necesidad de sacarlo triunfante, porque él es bueno, y sabrá siempre agradecer el servicio que ahora le prestemos todos.

Surgió del propio pueblo, sin ayuda de nadie, ascendiendo por sus propios méritos conquistados en el fragor de las luchas. No tiene títulos Universitarios pero tiene una honradez acrisolada, y la conciencia tranquila y serena.

Los periodistas tendremos en Torrens un compañero legislador, que cuando nuestros derechos se vean atropellados, sabrá levantar su voz en la Cámara de Representantes, para defender la libertad del pensamiento.

QUIROS - Especial.

ANUNCIESE EN EL Diario de la Marina

EL EDIFICIO DEL LICEO DE CIDRA

Pronto estará terminado. Próxima boda. Un baile

Para el día 30 del mes actual está señalada en Matanzas la boda de la distinguida señorita Lala Alvarez, con el correcto joven Isidoro Peña.

El cronista amigo de la feliz pareja les felicita por anticipado.

ONOMASTICO

Una encantadora señorita Mercedes Pérez, celebra el día 21 su onomástico.

Para tan ideal amiguita del cronista nuestra felicitación con tal motivo.

BAILE

El próximo día 8 de noviembre se efectuará en el hotel del central Porvenir un gran baile.

Tocará una magnífica orquesta.

Existe mucho entusiasmo para ese dia.

TOMA DE POSESION

Nuestros estimados amigos Horacio Pichardo y Próspero Pichardo han tomado posesión de sus respectivos puestos en el Juzgado Municipal de esta localidad.

Para ambos nuestra felicitación.

RESTABLECIDO

Nos alegra poder hoy consignar la noticia del restablecimiento del doctor Juan Pedro Bordenave que en pasados días sufrió fuerte ataque de reuma.

PARTIDA

Rumbo a la capital de la República donde será sometido a una operación, embarcó el señor Ricardo González.

Que la operación se efectúe felizmente, regresando pronto, completamente restablecido, son los deseos del cronista.

EL LICEO

Para alegría de muchos se levanta ya lo que muy pronto será magnífico edificio del Liceo de Cidra.

El proyecto ha pasado a ser realidad victoriosa, pese a los agoreros de siempre.

Antonio Betancourt,
Cronista Social.

UN ESPLENDIDO BAILE EN GENERAL VELOSO EL 10 DEL CORRIENTE

Una fiesta espléndida. El día 10 del corriente mes se celebró en la prestigiosa sociedad El Progreso de Perea un magnífico baile que resultó pleno de alegría y animación. Fué amenizado el baile por la afamada orquesta del Remate.

La concurrencia era muy numerosa y selecta.

Recordamos los nombres de las siguientes damas y damitas:

Dolores Carabeo de Echemendía, Rita Luna de Cruz, Nené Llorente de Valdivia, Angela Delgado de González; Rita Cárdenas de Oropesa, Ciria Robaína de Yera, Eloísa Delgado de Díaz, Manuela Rodríguez de López.

Las simpáticas hermanitas Cándida y Rafaela Loyola, Teodomira Ríos, Mercedes Tejeda, Ocilia y Rumbelina Cruz, Isabel Díaz, Silvia Castro.

Un grupito encantador, formado por Elvira Primitiva y Carlota Valdivia, Rafaela y Aurelia González, Josefa Delgado, Cecilia y Candelaria García, María Espinosa, Rosario Payán, Esperanza y Josefa González, Carolina y Fidelina Pujol, Carmen Hernández, Alicia y María Pardo, Lila y Luisa González, Elvia Rita y Bautista Oropesa.

R. San Gabino.
Corresponsal.

SE CELEBRO EN REMATES EL 10 DE OCTUBRE CON LUCIMIENTO

PARADA ESCOLAR EL 10 DE OCTUBRE EN STA. FE, I. P.

Ningún otro acto se celebró en esa fecha. Lucido baile. Grata visita. Los ausentes

Si algún extranjero no conocedor de este pueblo lo hubiera visitado en nuestra gloriosa fecha que acaba de transcurrir, seguramente no se hubiera dado cuenta que pisaba territorio cubano a no haber sido porque en la mañana del aniversario de ese día que inmortalizó a los Céspedes y Maceos del 1868 tuvo lugar una lucida fiesta escolar. Fuera de ese acto escolar nada indicaba entre nosotros que se trataba del 10 de Octubre. ¡Qué cosa tan extraña! ni un viva, ni una salva..., pero omitamos comentarios ya que la cronista debe concretarse solamente a su misión social. Por eso quiero hacer mención a la reunión familiar que en la noche de ese día, y en su confortable residencia, le ofrecieron a sus amistades los apreciables esposos Pérez Segredo.

Fueron horas aquellas que se deslizaron en medio de la mayor alegría y entusiasmo.

Muchas gracias a los esposos Pérez Segredo en nombre de todos los que fuimos objeto de sus finas atenciones en tan memorable noche.

UN LUCIDO BAILE

Celebróse en la noche del día 11 en el salón Ferreiro organizado por el Director de la Banda Municipal señor Lago y que él tuvo la gentileza de dedicarle a la juventud de este pueblo.

Como la concurrencia fué numerosa y reinó mucho orden, además del júbilo inmenso que se notaba en todos los semblantes resultó así un baile muy lucido y animado.

Merece la pena y por eso voy a consignar los nombres de las damas y damitas de las que pude tomar nota.

Señoras:

María L. R. de Blanco, Mercedes M. Hernández de Sieres, Encarnación B. viuda de Martínez, Angela M. viuda de Blanco, Sara M. de Almoina, Laura T. de Gil, Carolina G. viuda de Delgado, María D. de Pita, Faustina L. de Copa, Teresa R. de Lago, Vida R. de García, Magdalena G. de Villorín, Juana P. de Fernández.

Señoritas:

Gloria Blanco, Andrea y Dolores Blanco, Magdalena y Julia Navarro, Hilda Díaz, Gumersinda e Iluminada Martínez, Zoila y Paderna Fernández, Paulina Díaz, Eusebia García, Laudelina González, Fela Delgado, Lydia Caso, Bella Pantoja, y América González.

Faltó en ese animado baile las señoritas Benita Fernández y Elena Blanco, ignorando la causa que les privó a dichas amiguitas asistir a tan hermoso baile.

AUSENTES

Se ausentaron para Gerona a pasar unos dias entre sus familiares las simpáticas amiguitas Romelia y Catalina García.

Feliz estancia para esos dos capullitos.

WALDO SEGREDO

Llegó de la Habana, lugar de su residencia, el joven Waldo Segredo inolvidable amiguito de los pineros desde su infancia a quien la cronista saluda con afectos.

GRATA VISITA

En dias pasados tuve el gusto de saludar a la simpática y graciosa señorita Amparo Alfonso, hermana de mi buena compañerita y amiga Francisca Alfonso, cronista social del DIARIO DE LA MARINA en Nueva Gerona.

Mis saludos afectuosos a tan agraciadas jovencitas.

Cachy Julbe.
Cronista Social.

Bellas asistentes al cine. Rumores sobre próxima boda. Santa Teresa. Otras noticias.

Al fin llegó el anhelado día y «El Río», la linda y emocionante película, donde la sugestiva Mary Duncan y el apuesto Charles Farrell, hacen derroche de su arte, pasó por la pantalla del cine de Remates, emocionando a los que supimos comprender el dulce romance de amor entre la mujer frívola y burlona y el galán de alma purísima que fué vencido por el alma de aquella que tampoco pudo resistir el poder que ejerce sobre todas las mujeres, la bondad y pureza de ideales en un corazón masculino.

Como en sus mejores tiempos lucía el cine la noche del 5. Allí vi a la joven, bella y gentil Josefina Carreño de Fernández, que lucía un lindo traje azul que armonizaba con su serena belleza; la espiritual y fina compañera Blanquita de Celis de Goberna y la simpática dama Felipa Prieto de Salmerón.

Magda Rodríguez, la delicada y linda damita, expresión suprema de la gracia y gentileza.

Jobita Lazo, la rubia linda que nos visita, con un elegante traje.

Rosalía Lazo, la encantadora Rosy, bellísima y elegante como es ella siempre, un tipo de gracia sin igual.

Sara Pérez, linda muñequita de negros ojos y su hermana Elvira, una gentil y delicada rubia de gran simpatía. Charito López, distinguida y bella damita que lucía un traje rosa muy elegante; las graciosas Dolores Mazas y Nieves Cáceres. Aurorita Ramos, la linda muñequita presidiendo un grupito de gracia formado por Altagracia y Brunilda Carreño, Paquita y Chelo Mazas; Pura Soto y Bebita Buttari.

JESUS GONZALEZ

El correcto joven del comercio local cuyo nombre sirve de epígrafe a ésta nota, ha embarcado para Arroyos de Mantua, donde pasará unos días con sus amantes padres y buenas hermanas, las señoritas Anita y Amparo González Una grata estancia en su pueblo natal deseo al amable Jesús González.

TEMPORADISTA

Elvira Pérez, la linda y fina rubia pasa una temporadita en ésta sociedad en el hogar de la buena señora Cecilia Padrón viuda de Carreño.

Una estancia pletórica de ventura deseo a la delicada y gentil Elvira.

SILUETA

Rara belleza, suprema distinción, encanto sugestivo que atrae y subyuga reune ésta mujer-diosa de soberano porte y aire gentil. Rafael, ante ella hubiera quedado extático, pincel en mano, para llevar al lienzo ese rostro de hechicero. El más hábil escultor titubearía ante esa escultura humana.

Tipo perfecto de bella mujer en todo el sentido de la palabra. Más bien alta, de un grueso que modela sus formas perfectas. Armiño su piel y rosas sus mejillas con un coral engastado en sus labios. Ebano sus cabellos sedosos y brillantes y ébano sus pupilas aterciopeladas y divinas, pupilas que velan una sombra de pesar desde que la ausencia eterna del amado hacia las regiones de donde no se vuelve, puso en su plácida existencia un dolor sin fin

Cariñosa, dulce, sencilla y buena es admirada y querida en éste pueblo, aunque no ha vuelto a frecuentar los salones, recluída en su inconsolable dolor...

—La anterior corresponde a la bella y querida señorita Juanita Rico, tan linda y buena.

RUMORES

Un joven correcto, fino y delicado de lo mejor de nuestra sociedad, piensa contraer matrimonio.

La elegida es una señorita bellísima, de claras y dulces pupilas.

Parejita ideal, digna de la ventura.

PETICIONES

Aclarados mis dos últimos chismecitos.

La hermosa y gentil Otilia Iturriaga ha sido pedida en matrimonio por el señor José M. Villasol.

La graciosa y linda Tomasita Ramos ha formalizado sus relaciones con el correcto joven Desiderio Sabatier.

Felicidades!

10 DE OCTUBRE

La grandiosa fecha del día 10 de Octubre, fué celebrada con una bonita fiesta escolar, asistiendo las autoridades y algunas señoras y señoritas de nuestra sociedad, entre ellas la gentilísima y elegante Cecilia Alonso Aldecoa, culta compañera de crónica y la linda Elvira Pérez, con la joven y bella Josefa Carreño de Fernández.

El director de la escuela señor Buttari Gaunaurd pronunció un breve y elocuente discurso Recitaron varias niñas y niños y hubo números de canto, mereciendo todos cálidos aplausos.

Fiesta bonita y sencilla que dejó gratos recuerdos en el ánimo de todos los asistentes.

SANTA TERESA

La festividad del 15 del actual. Sea mi primera felicitación para una distinguida dama de nuestra élite, la gentil y fina María Teresa Alonso de Suárez, que celebra su día con su linda niña Terina.

La linda señorita Teté López; la gentil y buena Teresa Vega; Teté Perera, la compañera de Palmillas.

Teresita Norat, mi gentil primita. María Teresa Blanco de Romero, bella y culta dama de la capital de la República, a quien saludo. María Teresa Buttari viuda de López, hasta cuya residencia de la Víbora le llegará mi felicitación con un abrazo.

UN APARTE

Para la distinguida dama Teresa Borrell, mamá de mi buena y querida amiga Adriana, la cultísima compañera del DIARIO en Unión de Reyes. Un saludo especial y afectuoso tengo para la señora Borrell viuda de Fábregas Es también el día de su hija la gentil señorita Nena Fábregas a quien felicito afectuosamente.

ON DIT

Chismecito simpático. Ella menuda, gracil y bella de ojos negros y expresivos. El, correcto, caballeroso y atento. Ninguno de los dos vive en el pueblo. ¿Más claro, lector? El se llama A... y ella,... adivínalo.

EN LA TUMBA DE TREJO

Una flor de recuerdo en la tumba del infortunado estudiante, cuya muerte ha conmovido hondamente a toda la sociedad cubana.

No era necesario conocerle para llorarle

Cuba entera unió sus lágrimas a la de los deudos inconsolables. ¡Pobre Trejo!

Mary BUTTARI.

ELEGANTE BAILE EN LOS SALONES DEL UNION CLUB

A esta sociedad de Coliseo asistieron cultas familias de Cárdenas y de Agramonte

Muy lucido quedó el baile en el Unión Club de Coliseo. De tal puede calificarse el efectuado en sus amplios salones, reinando gran animación.

Una selecta concurrencia asistió a este acontecimiento social; la orquesta que dirige el insuperable maestro Joseito González (donde figura su gentil prometida la bella pianista Rosita Cartaya) nos deleitó con las más modernas piezas bailables.

En esta agradable fiesta tuvimos el gusto de conocer a cultas familias de la high life de Cárdenas y Agramonte, siéndome presentadas las señoritas Carola Souza, Anita Iglesias, María Dolores, Fefa y Etelvina Gamarra de Cárdenas: una trigueña todo belleza y arrogancia, Alda Prieto, prometida del culto joven Antonio Villar, Hortensia Mosa y Eulalia Correa.

Entre la concurrencia recuerdo a la señora del Alcalde M. Fierro de Bannatyne, Celina G. de Ibargüen, Generosa H. de Valido, María T. E. de Enríquez, María H. de Souza María de la Grama de Gamarra, la elegante Rosaura T. de Reyes, Dolores M. de Bueno, señora de Prieto, Bernarda C. del Valle, Adela C. de Ramos, Juana R. viuda de Romero y Caridad F. de Medina.

Señoritas: Un grupo muy simpático del balneario de San Miguel de los Baños, formado por las hermanitas Bueno, Isabel, Lucrecia, Hortensia y Teresa acompañadas de sus primitas Felicia y Adela Pérez; del central Carolina las señoritas Eusebia y Justina Llanes, Celia Huerta y de la localidad Dulce Guerrero, Aleida Sosa, Zoraida Muzurrieta, Sofía Romero, Ana Luisa, Elma y Amelia Almeida, Aida Alvarez y la gentil amiguita Bertila Blazquez por quien fuí presentada a las simpáticas cardenenses María y Dolores Díaz y Edelmira Toranzo.

FAMILIAS QUE LLEGARON

Después de una prolonga temporada en Matanzas vuelven al seno de nuestra sociedad dos jóvenes distinguidas pertenecientes a prestigiosas familias de ésta, las elegantes amiguitas Margot y Eloisa Estupiñán.

Las saludamos afectuosamente, deseándoles grata estancia en unión de sus padres los esposos Caballero-Estupiñán.

De nuevo entre nosotros y con la alegría de hallarse restablecida la señora María Prat de Soler, que ha sido atendida en una clínica de la capital de la cual solo hace elogios, somos todos a celebrar el restablecimiento de la distinguida dama.

NOTA DE LUTO

Con verdadera pena supe la fatal e inesperada noticia del fallecimiento del joven Aurelio Hernández en quien todos admiraban un caballero ejemplar, a quien no conocí pero me unen lazos de sincera amistad a su buena hermana la delicada Leonilda H. viuda de Kay a quien también ha poco la parca arrebató su amante compañero, dejándole como recuerdo en la vida ese botón de rosa que se llama María Luisa.

Reciban sus deudos mi más sentido pésame y en particular sirvan de algún lenitivo mis humildes líneas a la pobre María Luisa.

FELICITACION

Muy sincera para la jeune fille Olguita Estupiñán que ha examinado su cuarto año de piano con notas de sobresaliente y felicitación de los profesores.

Sigue la ruta emprendida gentil amiguita y serán para tí y tus buenos padres horas de alegría esos triunfos.—**Dora.**

ESPLENDIDO BAILE EN LA VILLA DE RODAS EL PASADO 10 DE OCTUBRE

La grata nueva de un compromiso de amor recoge hoy la crónica de Rodas.

Es ella la culta damita María E. Alvarez y su feliz elegido el joven Joseito Gálvez.

La petición oficial fué formulada ante el padre de la novia por el correcto joven Eugenio Novoa.

Sean para María Esperanza y para Joseíto mis votos por su ventura y su dicha.

TITA MONTENEGRO

En días pasados tuve el placer de saludar a la interesante damita Tita Montenegro, gala preciada de nuestros salones, que tras una temporada en la ciudad de Matanzas se halla de nuevo entre nosotros.

Bienvenida.

EL BAILE DEL LICEO

Como anuncié en anteriores notas, en conmemoración del 10 de octubre, fecha de regocijo que señala una etapa brillante en la cruenta lucha por la conquista de la libertad, se celebró en los salones de la progresista Sociedad Liceo un magnífico baile.

Una gran concurrencia contribuyó con su presencia a hacer de este baile una fiesta esplendorosa.

He aquí la relación de las damas y damitas asistentes:

Entre las primeras: Rosa Valdés viuda de Calvet; Concepción Rubio de Sosa; señora de Risco; Elena Rosado de Domínguez; Rosa M. de Machín; María J. Hernández de Jiménez; Cola H. de Leyva; señora de Bermejo; señora de Valdespino; María Rodríguez de García; Francisca Cruz de Milián; Natividad Herrera de Llanes; Llanes de Pérez; Aurora R. de Novoa y señora de Cantallops.

Señoritas: Rosa M. Machín; Teresa Besil; Enma Pérez; María J. Valdespino; Meca y Mina Pérez; señoritas Quintela; María Dominga y Enedina Novoa; Rosita Castillo; Virginia y Mercedes Carballo; Irma Calvet; Carmell y Alicia Fernández; Nica Hernández; Carlota V. Torres; María Turiño; señoritas Sosa; Victoria Varas; Teté Ibarz; Zunilda y Nelida Alvarez; Panchita Varas; Blanca Risco; Rita Figueredo; María L. Arencibia; Justina Torres; Petronila Hernández; Marilita Rodríguez; simpática y atrayente; Milagro Llanes; Delia aZyas; Berta y Ana Milián; Rosalía Albuerne; Cila Rodríguez; Leonor Machín; Carmen Castañón; Digna Vilches; Marina Fernández; María Curbelo; Ana Font; Lidia Villa; Angela R. Masot; Isabel María y Josefina García; Juanita Varona, de cautivadora belleza; Anatolia Mass; una damita todo gracia y belleza: Blanquita Vega; Lula Besil y por último Ana María Sosa Rubio y Nica Font y Ortega, dos jeunnes filles muy bonitas, muy graciosas y muy inteligentes a cuya bondad debo esta relación. — **El Corresponsal.**

DOS CANDIDATAS EN EL CENTRAL NAZABAL

Con fecha 10 del corriente, de paso para el Santo, se detuvo en el central Nazábal, el doctor José Fermín Espinosa, actual miembro del Consejo Provincial y candidato a Representante por el Partido Conservador de este término, y señores Ramón Zayas y Jaime O'Reilly.

El doctor Espinosa cuenta con grandes simpatías en el seno de esta sociedad, simpatías que supo conquistarse desde el cargo de Juez Municipal, por su honradez y ecuanimidad en la administración de justicia.

EL DR. ALEMAN

También pasó ayer por este central con rumbo al mismo pueblo, el doctor Arturo Alemán, Abogado Consultor del Gobierno Provincial y candidato a Representante por el partido liberal.

El doctor Alemán no necesita del elogio: sus prestigios políticos y profesionales son de todos bien conocidos, gozando de gran popularidad en toda la provincia villareña. Lo acompañaban el doctor Marinello Vidaurreta y el miembro de la Policía del Gobierno Provincial, señor Mallorquín.

18 AÑOS PARA LOS MATADORES DEL GANADERO LOPEZ

Lesionado al volcarse un ómnibus. Suicidio frustrado

MATANZAS, Oct. 19. DIARIO. Habana.—Hoy día 18, fué cuando se hizo público el fallo recibido contra los asesinos del ganadero López, los procesados Domingo Ballesteros y «Chito» Bello, siendo dicho fallo el mismo que anticipamos, de cadena temporal de 18 años, ocho meses y un día, consignando los Magistrados Nodarse y Moré, votos particulares recomendando la absolución de «Chito» Bello al igual que Ramón Guillén, ya en libertad. Igualmente se hizo público hoy el fallo dictado contra el procesado Juan Pérez, por el homicidio de Juan Reyes, hecho surgido por rivalidades amorosas, siendo condenado a la pena de 14 años, 4 meses y 21 días.—**Lovio, Corresponsal.**

UN LESIONADO GRAVE AL VOLCARSE UN OMNIBUS

GUANAJAY, Oct. 19. DIARIO. Habana. El doctor José Ortega, Regente de la farmacia local Nuestra Señora de Regla, sufrió hoy la fractura de un brazo al volcarse el ómnibus número 48 de la compañía La Occidental cerca del Caimito. El doctor Ortega fué trasladado a la Habana.—**Peon, Corresponsal.**

SUICIDIO FRUSTRADO

PASO REAL DE SAN DIEGO, Oct.19. DIARIO. Habana.—Anoche intentó privarse de la vida prendiéndose fuego en los vestidos la agraciada joven Dolores Blanco, de 18 años de edad, encontrándose en el lugar conocido por La Islita. Para llevar a vías de realización sus propósitos Dolores se encerró en una habitación echándose encima una botella de gas, recibiendo quemaduras que fueron calificadas de grave por el médico que la asistió. El Sargento Alonso, de este Destacamento se constituyó en el lugar de los hechos procediendo a levantar las primeras diligencias.

M.E.C.D. 2016

SE VENDEN

BAR con víveres y vidriera de tabacos; lo doy en verdadera ganga; buen contrato y cómodo alquiler; procure verlo que le conviene: informa Paulino Fernández; Belascoaín y Carlos III; café; Celada; de 2 a 5.
V4 42987 11 oct 21

FARMACIA. Se vende o se hace sociedad con farmacéutico, se necesita poco capital Informes: Doctor Nogueiras, Hospital y Jovellar, Habana.
V4 43847 16-21 Oct.

SE VENDE la bodega sita en Falgueras y San Pablo, por la modesta suma de $400.00. Tiene buen contrato y módico alquiler. Informan al teléfon A-4854.
V4 44138 18-23 Oct.

VENDO BARRA magnífica o en contrato, al contado o a plazos. Vendo una casa propia, al contado o a plazos Informan: Oficios número 11, Martínez.
V4 43863 16-31 Oct.

SE VENDE, vidriera de tabacos y cigarros, quincalla, billetes de lotería, excelente esquina. Se dá barata. Informan en la misma, San Lázaro y San Francisco. Teléfono U-8721. J. Varela.
V4 44133 18-23 Oct.

VENDO café frente a los muelles, hago la operación por cheques del Banco del Comercio o Córdova, doy la casa a toda prueba, Dragones y Galiano, café, Cuenya.
V4 43758 15 oct 23

VIDRIERA tabacos; quincalla; billetes; vendo; lo mejor Habana; por tener otro negocio; buen contrato; fácil pago; informan Muralla 103; segundo piso; de 7 a 8; 12 a 2; señor Lizondo.
V4 42984 11 oct 26

GRAN NEGOCIO

Vendo gran garage estructura de acero sin columnas capacidad para 90 máquinas moderna venta de gasolina y accesorios, fabricado especialmente para garage. Morro 7 M. Dono.
V4 4150 18 17 nov

VENDO GARAGE, CON 55 MAQUINAS en Estorage, con capacidad para 80, con buena venta de gasolina y accesorios; precio de situación por tener que ausentarse; buen contrato y poco alquiler. Informa en el teléfono U-1212, David.
V4 43028 12-21 Oct.

BODEGA, está Calzada de Concha y Vento, por valor de sus enseres y mercancías, $1,200.00, vende de 30 a 35 pesos y más. Informa: Misión 10 bajos, esquina Cárdenas. M-6133 Quesada.
V4 44125 18-22 Oct.

REGALO FONDA EN $1,200

Quiero embarcarme; doy grandes facilidades de pago. Es moderna, en calle comercial, poco alquiler y hermoso local. Garantizo 60 pesos diarios. También admito socio con poco dinero que quiera quedarse al frente. Informes: Alvarez y Suárez, Cerro 535 y San Rafael y Oquendo; café.
V 4 44182 18 25 Oct.

SE GARANTIZA gran negocio. Se vende o se alquila en lo más céntrico de la ciudad una gran casa de huéspedes, con todos los cuartos a la calle, bien amueblada. Informan: Oquendo 27, garage. García. No corredores.
V4 43915 16 23 Oct.

SE VENDE acreditada fábrica de gorras con buen taller y vidrieras a la calle; si no entiende el negocio se le enseña. Reina 98 casi esquina a Escobar.
V 4 44224 18 25 Oct.

VENDO O SOLICITO

Socio para un café y se arrienda una fonda en lo mejor de la ciudad; aprovechen esta ocasión; informes, San Miguel 137; bodega.
V4 44359 19 oct 21

V.5 Muebles y Prendas

POR EMBARCAR se vende regio juego de sala; tapizado; esmaltado en gris; compuesto de siete piezas; informan en U-1192.
V5 44064 17 oct 21

VENDO juego comedor; Renacimiento español; doce piezas; fabricación inmejorable; se da mitad de su valor; ebanistería F. Muñiz; Pocito 57; J. del Monte.
V5 44197 18 nov 2

Asombrosa Liquidación de Muebles

Juegos de Cuarto

Regio juego de cuarto tres cuerpos, modernísimo, de caoba, ocho piezas, ganga, $225.00. Dos ídem de señorita, dos cuerpos, esmaltado y decorado, uno, y el otro, barnizado en dos tonos, con dos camas cada uno, a $80.00. Otros varios esmaltados y barnizados de $50.00.

Juegos de Comedor

Soberbio juego Renacimiento, caoba, doce piezas, $185.00. Otro marqueteado muy fino, caoba, nueve piezas, $90.00. Otros varios de $50.

Juegos de Sala

Muy fino Renacimiento en color nogal, $60. Otro esmaltado azul, $45, y otros más de $30.

Objetos Varios

Magnífica pianola alemana eléctrica, nueva, $200.00; otra en $125. Ortofónicas a $30; portátiles de $10 a $15. Fonógrafos Víctor de $5. Máquinas de coser nuevas, ovillo central. $30. Escaparates con lunas modernos, a $20. Coquetas $10. Aparadores a $15 y varias piezas más de muebles sin competencia.

Equipajes

Estamos dotados de todas las clases las que liquidamos a precios increíbles.

Agencia de Mudanzas

Esta casa con camiones nuevos y personal muy competente y garantizado, le ofrece un servicio rápido a precio inmejorable.

LA CASA FERRO
Gloria 123 y 127. Telf. M-1296
V5 C5646 30 oct 30

LE DAMOS a usted la última oportunidad para adquirir cajas de caudales, sillas de Viena, nuevas y de uso, mesas de vitrolite y mármol, vidrieras, cantinas de caoba y muebles en general, todo regalado, Apodaca 58 entre Suárez y Revillagigedo.
V5 43753 15 oct 25

VARIOS MUEBLES

juego de cuarto; escritorios; bancos de piel, archivos; sillas de varios tipos,; vidrieras mostradores; victrolas y otros muebles muy baratos. Compostela No 57 entre Obispo y Obrapía A-1788.
V 5 44216 18 21 Oct.

MUEBLES EN GANGA

Gran surtido en muebles de todas clases, juegos de cuarto, $65; de comedor, $40; sala o recibidor $30; camas, $5; coquetas, $12; seis sillas y dos sillones, $12; sillas sueltas, $1.25; sillones, $2.25; mesas correderas, $5; aparadores $10; neveras $10 y muchos más que no se detallan, a precios sin competencia en
"LA PRINCESA"
San Rafael 107.
E—1056 Indf.

MUEBLES clásicos y arte moderno. Fabricación rápida al gusto de los compradores. Liquidamos enormes existencias, al contado y a plazos, con las mensualidades que convenga al comprador. También liquidamos la joyería, brillantes, relojes, etc. La Casa Ruisánchez. Angeles y Estrella; teléfono A-2024.
V5 41261 1 oct 31

LIQUIDACION de muebles. Escaparates desde $8; camas desde $5; coquetas desde $8; mesas de noche desde $2; de correderas desde $6. Seis sillas y dos sillones caoba, desde $15; americanas $12; espejo y consola desde $8; juegos de cuarto desde $60; de comedor desde $55; de sala desde $35; e infinidad de muebles sueltos a precios muy baratos. Damos facilidades pago. Compramos muebles. Se los tomamos en fondo. Para el campo, embalaje gratis. La Casa Durán, Angeles 84, próximo a Gloria. Teléfono M-9175.
V5 5657C 3—2 Nov.

MUEBLES

Ofrecemos gran surtido en juegos de cuarto modernos desde $40; ídem comedor $30; ídem de sala y recibidor desde 25 pesos y toda clase de piezas sueltas; escaparates con lunas a 15 pesos y toda clase de muebles finos; no compre sin antes ver nuestros precios; le tomamos los suyos por nuevos; no olvide que aquí encuentra los muebles que usted necesita.
LA UNIVERSAL
San Rafael 167 casi esquina a Marqués González; teléfono U-2110.
V5 39575 22—22 Oct

GRANDIOSA LIQUIDACION

Por dejar el negocio. Joyas, muebles ropas, baúles y maletas de todas clases. Máquina coser Singer, máquinas escribir, victrolas, todo procedente de empeños. Aproveche la ocasión e invierta bien su dinero.
LA SEGUNDA COMPETIDORA
San Nicolás No. 250 entre Gloria y Corrales.
Teléf. M-2875
1904 Ind.

PARA MUEBLES BARATOS

Díaz y Chao, almacén de muebles y casa de préstamos, rebaja de precios en todas nuestras existencias, novedad de modelos nunca vistos. Compramos muebles modernos pagándolos más que nadie. Facilitamos dinero sobre joyas, módico interés. Visítenos y se convencerá. Neptuno números 197 y 199, esquina a Lucena. U-5154.
V5 42973 11 nov 10

EL CEDRO, MUEBLES

Sueltos y en juegos; se liquidan en Galiano 123 entre Zanja y Barcelona; hacemos encargos; cambios; arreglos y compramos de uso en buen estado; teléfono A-7557.
V5 C5083 11 nov 10

MUEBLES BARATOS

Juegos de cuarto $60; con escaparate de tres cuerpos $100; de sala $40; de recibidor en caoba $50; juegos de comedor $65; neveras $14; camas $6; escaparates con lunas $20; un juego de mimbre $40; sillones de portal $10; y toda clase de piezas sueltas a precios muy baratos; Cao y Fita; Infanta número 88; teléfono U-4352.
V5 42921 11 oct 26

REGALAMOS MUEBLES

Por cambio de local y por 15 días realizamos todos los muebles con los precios siguientes, juegos de cuarto desde $30; comedor $28; recibidor y sala $15 y $30; escaparates lunas, $20; máquina coser $15; a plazos y al contado; Casa Quintana, San José 87 casi esquina a Gervasio, Telf. U-7636.
V5 43710 15 oct 30

MUEBLES QUE LIQUIDAMOS

Juegos de cuarto, comedor y sala, objetos de arte y joyas. LA IMPERIAL. Monserrate 125 frente a La Cruz Roja. Teléfono A-7759.
V5 43562 14-24 Oct.

MAQUINAS SINGER

Ovillo central; tenemos una gran cantidad de 12 pesos en adelante de dobladillo de ojo; zapatero 18—2 y 29—4 y 16—37; Angeles 36 y Sitios.
V5 43348-49 13 oc 31

ALQUILER de muebles La Especial. Neptuno 159. U 5620. Alquilamos toda clase de muebles desde una humilde cama de hierro hasta la más majestuosa residencia; también vendemos a plazos; nota para el campo no cobramos embalaje.
V5 C6009 17 nov 16

V-6 Maquinarias

MAQUINARIA. Para todas las industrias, vendo y compro Avenida 10 de Octubre número 96, entre Alejandro Ramírez y la Quinta de Dependientes.
V6 44421 20-19 Nov.

ALMACEN EXISTENCIAS constantes de calderas, donkeys de vapor, bombas motores, romanas, diversos tamaños; arados, desgranadoras, tuberías, fluses acero para calderas, etc. Basterrechea Hermanos Lamparilla 9, teléfono A-2950. Habana.
V6 43808 16-14 Abril.

BOMBA PARA AGUA marca «Duro» de muy poco uso en Sol 118, bajos, ahí mismo una cocina de gas y un lavabo, todo regalado y en magníficas condiciones.
V6 44445 20-25 Oct.

V-7 Automóviles y Accesorios

VENDO muy barato, flamante Packard, siete asientos Marianao. Real 118, Garage.
V7 43999 17-22 Oct.

GRAN TALLER DE CHAPISTERIA

Reparación en general de radiadores, pintura "Duco"; soldadura outógena, de Enrique Padilla, Infanta 8 entre Jovellar y San Lázaro. Telf U-7267.
Esta casa pinta con "Duco" todas las reparaciones de los trabajos de chapistería, con precios muy reducidos y con toda garantía en las reparaciones generales. Mi interés es que sea usted un cliente para siempre.
V-7 12162 J1R. Indf

CAMION SIN FIN Ford, en chassis y con carrocería. Vendemos varios a precios casi de rastro. Agencia Ford Marianao. Real y Avenida Columbia.
V7 C5663 5—Oct. Indf.

PACKARD DEL 30. Precio regalado. No tiene todavía un año de uso. En perfectas condiciones, practicamente nuevo. Siete pasajeros. Turismo. Ha caminado solo once mil kilómetros Puede verse en la calle A número 142 esquina a 15, en el Vedado. Señor Cano.
V7 43816 16-21 Oct.

CAMIONCITO de reparto, Ford, propio para tintorería, bueno de mecánica, gomas, pintura etc. Se vende en 110 pesos. Carvajal: Real y Avenida Columbia. Marianao.
V7 C5665 5—Oct Indf.

GOMAS BARATAS

5 000 gomas de todas las medidas a precios de reajuste, en Infante 39, esquina a la calle de Universidad, teléfono A-3621
V7 43159 13-12 Nbre.

REGALO Chevrolet cerrado, cuatro puertas, cinco gomas nuevas, acabado de pintar y de ajustar. Verlo Compostela 108. Toda la mañana hasta la una de la tarde.
V7 C6004 15 oct 25

CAMION PIERCE Arrow 5 toneladas, en buenas condiciones; con gomas casi nuevas 40x14. Se regala en $150. Carvajal. Real y Avenida Columbia, Marianao. V7 C5664 5—Oct Indf.

CHEVROLET de 27, 29 y 30, todas clases, desde $100; resto plazos cómodos, otras marcas, buen estado. Informan: San José 102, entre Gervasio y Belascoaín.
V7 43796 16-25 Oct.

VENDO DOS automóviles, un Buick y un Nash, de siete pasajeros los dos, del año 1928 al 1929. Gomas nuevas y repuesto, chapa. Se dán muy baratos. Informan en el garage Encanto Paradero de Víbora. Teléfono I-1212.
V7 43981 17-25 Oct.

PACKARD y BUICK, siete pasajeros gomas Balloon. Baratos y con facilidades o se cambian por carros chicos 7a. e I., Vedado. F-3333, López.
V7 43970 17-21 Oct.

CHEVROLET cerrado; 1929; en perfecto estado; como nuevo; véndese; ganga; informes garage Trocadero 24; señor Mora; I-4991.
V7 44104 17 oct 22

SE VENDE un camión «Republic», de 1½, moderno, y un Ford de volteo y varios de plancha Máquinas de paseo, tengo moderna, barata. Informan: Castillo 40 A, entre Monte y Omoa. Alonso.
V7 43785 16-21 Oct.

AUTOMOVIL Buick; cerrado; moderno; vendo barato; por embarcar; excelentes condiciones de todo; verse Trocadero 24; garage; I-4991.
V7 44105 17 oct 22

SE VENDE un Krahysler, tipo 60, está nuevo complpetamente. San Miguel 226. Teléfono U-4498. Modesto.
V7 44113 18-21 Oct.

VENDO camión de reparto, cerrado, está nuevo, todo en perfecto estado y marcado de este año. Flores número 8, Carbonería, entrando por Agua Dulce. Teléfono A-8560.
V7 44159 18-22 Oct.

AUTOMOVIL Rolls Roice, vendo el más lindo de Cuba, muy barato por tener que embarcarme. Garage Doval, Trocadero 24, entre Crespo e Industria, a dos cuadras del Prado.
V7 44151 18-17 Nov.

GANGA; vendo cuña Chrysler 27; excelentes condiciones; acumulador; chapa; gomas nuevas; poco uso; por $180; por embarcarme; Cuba número 22.
V7 44270 19 oct 23

SE VENDE un magnífico Packard; 7 pasajeros; completamente nuevo; del último tipo; con seis ruedas de disco; chapa particular; informan Industria 8; teléfonos M-2503 y M9396.
V7 44296 19 oct 24

SE VENDE cuña Buick en $70.00. Tiene buen motor, propio para guagua o camión. Zanja y Lealtad. Teléfono U-6849. V7 44414 20-28 Oct.

¡¡Gomas!!

GARANTIZADAS

29x4.40 —	$ 5.50	30x3½	C P	$ 5.50
30x4.50 —	8.35	31x4	"	6.50
28x4.75 —	10.20	32x4	S P	13.50
29x5.00 —	11.80	33x4	"	13.80
27x4.75 —	11.50	32x4½	"	16.90
30x5.00 —	13 50	33x4½	"	19.50
32x5.00 —	14.50	34x4½	"	15.90
30x5.25 —	14.90	30x5	"	19.50
31x5.25 —	15.50	33x5	"	22.50
32x6.00 —	18.50	32x6	"	36.50
33x6.00 —	19.50	34x7	"	33.50
30x6.00 —	16.25	38x7	"	30.00

Cámaras casi a mitad de precio.

HAVANA TIRE CO.
SAN LAZARO 240 esquina a Campanario. Telf. M-6609
LUYANO 11 esquina a TOYO
Telf. I-1973
V7 C6015 20-30 Oct.

SE VENDE un camión «White» de 3½ toneladas, en buenas condiciones para trabajo inmediato. Se dá barato. Informes y puede verse en «La Viajera». Teléfonos U-2122, U-2141.
V7 44465 20-30 Oct.

V-8 Instrumentos de Música

AFINE su piano o pianola por $2.50; absoluta garantía; Virgilio Fernández; procedente de grandes fábricas europeas; taller de reparaciones de pianos; vendo piano alemán; Zulueta 36 y medio; M-3040.
V8 41022 30 oct 30

POR TENERME que embarcar doy un Radio Víctor R-32 muy barato. Completamente nuevo. Telf. X-1088.
V8 44436 20-23 Oct.

REALIZAMOS a precios de liquidación, pianos, pianolas de uso; de los mejores fabricantes, con grandes facilidades de pago. Aguila 139, entre San José y Barcelona.
V8 44010 17-22 Oct.

GANGAS

Radio Philips Presidente; a $75; bocina 106 con su mueble; $30; y otras bocinas; a $5; Monte 125; por Angeles; teléfono A-2826.
V8 44238 18 oct 24

RADIOS Majestic y Philips y otras marcas con grandes facilidades de pago ofreciéndoles más precios que nadie por el objeto que usted vaya a dar como fondo o parte de pago por el radio que vaya a adquirir; admitimos radios y ortofónicas; señor Díaz; Monte 125; por Angeles; teléfono A-2826.
V8 44239 18-24 Oct.

SI VD. DISPONE de poco dinero para comprar un Piano, visite "La Predilecta" y adquiera uno de estricta garantía a plazos muy cómodos o al contado. "La Predilecta", San Rafael y Oquendo.
V8 43256 13-28 Oct.

LE INTERESA

Casa Domínguez. Música, radios Atwater Kent; discos; rollos; instrumentos; etc.; la especialidad de esta casa es la venta de excelentes pianos de uso, mejores marcas a precios situación, reconocidos y examinados por Manuel Domínguez, perito graduado en Escuela Danguard; New York. Estos instrumentos serán garantizados por escrito su funcionamiento y sin comején. Visite Casa Domínguez, Dragones frente al teatro Martí. Teléfono M-3040.
V8 43247 13-28 Oct.

SE LIQUILAN pianos de estudio y de concierto desde $20.00 hasta $1,500.00. Garantía absoluta. Monte 18. Habana.
V8 43537 14—24 Oct.

RADIOS: MAJESTIC Y BOSCH

A plazos muy cómodos y contado, admitiéndole como fondo o parte de pago ortofónicas y radios inferiores. Solicite una demostración sin compromiso alguno. Teléfono M-7279.
V8 42909 11—21 Oct

COMEJEN COMEJEN

La fábrica de pianos de caoba «Peters», que ha sido, por media siglo, la confianza de instituciones religiosas, conservatorios y artistas, garantiza destruirlo de su piano o muebles finos Villanueva No 19 I-2298.
V8 43596 15-14 Nov.

VENDO en 80 pesos, un buen piano americano, marca «Cable», de buen sonido, propio para estudios. Calle E. número 35, entre 10 y 11, Reparto Batista.
V8 44006 17-21 Oct.

V-9 Utiles de Oficina

VENDO un Kardex Acme 12 gavetas, 5x8; burós, archivos, cajas caudales, máquinas de escribir; juegos de cuarto; neveras. Progreso número 3, casi esquina Aguate. M-8638
V9 5658C 3—2 Nov.

SE VENDE un mobiliario de oficina completamente nuevo propio para profesional. 23 número 268, altos entre D y E.
V9 43501 14-21 Oct.

MAQUINA de escribir; se vende una casi como nueva; propia para teneduría de libros, con tabulador automático; Consulado entre 5 y 6; Buenavista; pregunte por Ramón Alvarez.

V.11 De Animales

SE VENDEN. Berracos y lechonas de raza. Hampshire legítimos. También gallinas Catalanas y Rohde Island. Finca «Lilia», Cano Teléfono F-4107.
V11 44107 18-23 Oct.

CATALANAS PRATS LEONADAS, raza campeona oficial, segundo concurso postura. Tenemos huevos incubar $2.00 docena. Pollonas $3.00. Precios flete pagado. Aves seleccionadas. Granja Piney. Arroyo Arenas.
V11 44394 20-29 Oct.

PERRO JOVEN, maestro cazador, muy fino, urge venderlo barato. Puede verlo en Morúa Delgado No. 3, Reparto Batista. Guaguas frente.
V11 44391 20-23 Oct.

V-12 Objetos Varios

LIQUIDACION de vidrieras de mostrador y lunch de exhibición; de todos tamaños; cantinas de caoba; vitrolite; mesas de mármol; vitrolite; molinos de café Hobart; Steiener y francesas; pesas automáticas; Toledo; Fairbanks; básculas; burós de cortina y planos; caja de caudales y contadoras; sillas de café de fondo de madera Tonet p amarillas y Sonkis; batidores; Monte 248; frente al Mercado.
V12 43000 11 oct 26

SE VENDE una caja de seguridad y una vidriera; todo por mitad de su precio; Estrella número 7.
V12 44326 19 oct 25

CASAS DE PRESTAMOS

PARA OFICINA Y DE OCASION

Burós planos y de cortina; máquinas de escribir, sumar; libreros giratorias; mesas de máquinas; archivos; mimiógrafos; accesorios. Véalos. Villegas 6. A-8054.

A-8054, DE OFICINA

Empeño y compro archivos; máquinas de escribir, sumar; burós planos y cortinas; mesas; máquinas; accesorios; cualquiel cantidad. Llame a A-8054.

A-8054. MAQUINAS EMPEÑO

Y compro de escribir, sumar, en cualquier estado; archivos; cajas archivos, caudales; mimiógrafos y accesorios en todas cantidades. Llame a A-8054.
D-6 E-317 Indf

DINERO E HIPOTECAS

Se Ofrece

EN HIPOTECA doy $500 a $5,000 sin comisión, Habana, Repartos. También $6,000 a $50,000 y segundas hipotecas. Neptuno y Amistad. Café vidriera tabacos. Díaz, M-4089.
Z s o. 44431 20-28 Oct

NO SE PREOCUPE por el dinero para terminar su fábrica. Se lo damos con grandes facilidades de pago. Fomento y Fabricación. Edificio Banco Gelats. M-7245 Zoo. 44461 20-26 Oct.

DOY DINERO en pagarés con la firma de un propietario de casas, operación en el día, también hipotecas 7 o/o, operación 24 horas, hago operaciones sobre condominios, usufructos, participación de herencias, nuda propiedad, bóvedas. Alberto Cuervo, Aguiar 43. A-6312. Z s o 43910 16 oc 31

DINERO EN HIPOTECA

Tenemos para invertir, sobre propiedades en la Habana y todos sus barrios; bajo interés. La cantidad que se desee. Reserva absoluta. Informes: en Cuba 31, Villamarín y Vallongo.
Zso 42832 11—21 Oct

DOY DINERO rápidamente sobre alquileres, panteones, primera y segunda hipotecas, casas, fincas rústicas, solares, mobiliarios modernos, barberías, imprentas, mercancías. Neptuno 45, segundo piso, señor Escobar, M-1331. Z 43786 15 oct 30

DINERO

Doy grandes y pequeñas cantidades en hipoteca desde el 6 por ciento en adelante para la Habana y sus barrios; también tengo para los Repartos. Operación rápida y absoluta reserva.
JULIO C. GRANDA
Obrapía 33 Telfs. M-5921 y F-5759.
Z 1 0 42155 6 5 Nov.

PRESTAMOS

en todas cantidades con garantía hipotecaria y de fiadores

Compañía de Préstamos e Hipotecas: S. A.
MONTE 18, ALTOS
(casi esquina a Aguila)
Teléfono A-8352
Z C-6006 15-30 Oct.

DINERO A PRESTAMO

Para bóvedas y panteones; casas y solares; con mucha reserva firmo en el día la transacción; J. Llanes; Sitios 42 esquina San Nicolás; teléfono M-2632.
Z s o 44385 19 oct 25

Se Toma

TOMO diez mil pesos por un año, pago el nueve por ciento, doy en garantía propiedad que vale $50.000,00. No pago corretaje. García U-1363 de 12 a 2. Z S 7 44176 18 21 Oct.

TOMO hipoteca; $10,000 con garantía de $45,000; y $2,200 sobre casa de 135 metros; Suárez; Lealtad 60; A-7672; A3154; negocio rápido; papeles limpios.
Z 44377 19 oct 21

PARA EL HOGAR

PH.1 Comidas a Domicilios

EN CASA PARTICULAR se dá buena comida a dos personas. $1.00 una sola persona 60 centavos. Acosta 117. Se admiten abonados al comedor. Teléfono A-7614.
PH1 43420 14-24 Oct

PH-2 Reparación de Muebles

REPARACION muebles: Casa Pardo; U-5761. Barnices muñeca fino, esmaltes Duco, decoraciones, pinturas mimbres a vapor, dorados, tapicerías. Azogamos lunas, reformamos y envasamos muebles. Garantimos nuestros trabajos. Precios baratísimos. San Rafael número 130.
PH2 40779 29 oct 29

SE ARREGLAN MUEBLES "EL ARTE"

Taller de reparación y reconstrucción de muebles. Envases y embarques. Especialidad en pinturas, barnices y tapicería. Calle I número 69, casi esquina a Calzada. Teléfono F-2312.
PH2 C6002 15 nov 14

REPARACION DE MUEBLES

De todas clases y taller de tapicería. Especialidad en mimbres; pintamos con «Pistola». Magníficas referencias de familias satisfechas de nuestro trabajo; usamos pintura Marietta, la mejor. Pedro García. Hospital 19, entre San Rafael y San José, teléfono U-4424. Precios de situación.
PH2 C5692 13-12 Nov.

NEVERAS, ESMALTAMOS Y

reparamos, dejándolas como nuevas; existencia pomos de cristal; de metal y piezas sueltas; barnizamos y reparamos muebles. White Frost Company. Habana 110. Telf. A-6688.
PA2 44196 18 24 oc

PH.4 Limpieza de Cocinas

PARA LAS DAMAS

PD.1 Peluqueros

DOMINGO PELUQUERO, ANTIGUO de Bonnie Brown; conocido ya por la aristocracia habanera, ofrece sus esmerados trabajos a domicilio. Teléfonos F.O-2295 y Studio Fotográfico Handel M-7534.
PD-1 43043 12 27 Oct.

DAVID; ex-peluquero de Galia y de La Americana; ofrece sus servicios a domicilio; corte de melena 60 centavos; ondulación Marcel o agua secada, 80 centavos; Telf. M-6868.
PD1 42972 11 nov 10

PARA LAS DAMAS

PD.3 Manicures

MANICURE y arreglo de cejas a domicilio. Señorita Carmita. Teléfono M-4184.
PD3 44164 18-25 Oct.

PD-5 Especialidades

EXCEMICIDA DE MADAME SENTOURÉ. Maravillosa pomada francesa, infalible para excemas, herpes, pecriasia, granos, fístulas. Poderoso específico para llagas, úlceras crónicas. Curas asombrosas. Venta Sarrá, Jahnson, Taquechel. Depósito: Máximo Gómez 412. Dr. Moriet.
PD-5 G-8 Ador Indf

SENOS desarrollados; Pomada Magistral, producto antiguo, experimentándose desde 1912, pechos defectuosos por enfermedades o maternidad, perfeccionados prontamente, desarrolla maravillosamente pequeños bustos, 90 centavos estuche, con instrucciones, certificado fotográfico; Emilio Gali, Monte 78, teléfono A-4487, Habana.
PD5 C6008 16 oct 21

PD-6 De Interés para las Damas

MANTONES de Manila; mantillas; peinetas; pelucas blancas y de todas épocas; capuchones; gitanas; holandesas; mejicanas; argentinas; chinas; pierretas; cordobesas; charras; gauchos; piratas; Luis XV; Imperio; torero y toda clase de trajes típicos para Carnaval los alquila Pilar. Virtudes 28 entre Aguila y Amistad. Teléfono M-9392.
P D 6 42156 6 5 No.

MODISTA: MUCHA práctica y buena presencia. Confecciono vestidos. Hago bordados a máquina y doy clases de corte y bordados en casa y a domicilio. María. I-7598.
PD6 41677 4—3 Nov.

EL PENSAMIENTO: Calzado a medida hecho a mano, para señoras, caballeros y niños. Especialidad para pies delicados o defectuosos. Pasamos a domicilio. Precios económicos. Cerro 771 (por Peñón). Teléfono I-6608 PD6 27848 3—21 Oct

MODISTA experta en toda clase de costuras para señoras y niñas Trajes de noche, abrigos. Va a recojer la costura. Precios de situación. Teléfono A-5837.
PD6 43870 16-21 Oct.

MODISTA con mucha práctica y buen corte. Entallo vestidos de calle y noche; abrigos de niñas; voy a domicilio. Precio situación. Virtudes 67, esquina a Galiano. A-2492. Celestina.
PD6 44427 20-24 Oct.

SOMBRERERA. Tiño, hago y reformo su sombrero; lo adapto a su cara; le hago un modelo No lo bote sin verlo; voy a domicilio. Celestina. Virtudes 67. Teléfono A-2492.
PD6 44428 20-24 Oct

MODISTA de Mamade Tentau, corta y entalla por $1 20. Llamen al teléfono U-4905.
PD6 44485 20-26 Oct.

ENSEÑANZAS

E.1 Academias

LUIS B. CORRALES
Director de la Gran Academia Comercial de Idiomas, Taquigrafía en inglés y español, Mecanografía y Preparatoria. Premiada en el concurso profesional de Mayo 28 de 1922 y que más expertos Tenedores de Libros ha dado a Cuba. Ofrece a los empleados del comercio, cursos especiales de Aritmética y Ortografía práctica, aplicando procedimientos rápidos y sólidos. Nuestros títulos son los más estimados.— Aguila 96.
E1708 Indf. 1 Ag.

ACADEMIA CUBANA SISTEMA GONZALEZ

Academia de corte y confección dirigida por la autora Felicitas González. Enseñanza rápida. Se dan títulos. Clases por correspondencia y a domicilio. Muralla 45 esquina a Habana. Teléfono A-4183.
E1 41221 1 oct 31

BAILES WILLIAM

Aprenda son; danzón; foxtrot; paso doble; vals; 5 bailes $10; son y danzón $5; una prueba gratis; clases hasta aprenderlos; bailes españoles; castañuelas; bailes teatrales; casa particular William, M-3643.
E1 C5679 10—9 Nov.

REAL ACADEMIA DE CORTE

Sistema Alemany; moderno y fácil; usted se hará rápidamente experta cortadora y excelente modista por este incomparable sistema parisién el mejor; con todas las innovaciones de la moda actual; doy títulos; vendo métodos; clases a domicilio y correspondencia; Autora Matilde Alemany; Virtudes 41; bajos; teléfono M-2065; sucursales: Blanco número 20; Aguila 274.
E1 42857 11 nov 10

ACADEMIA San Mateo; Reina 30; altos; esquina San Nicolás; enseña inglés; taquigrafía y teneduría de libros con mecanografía; ortografía; caligrafía y cálculo mercantil a $5 mensuales por cada grupo; clases diurnas y nocturnas; director F. Heitzman.
E1 42749 10 nov 9

CORTE Y CONFECCION PARISIEN SISTEMA PICARDO

Demostramos que nuestra enseñanza es la mejor, más rápida y económica vendemos nuestro 'Método' cursos por correspondencia. Academia Hispano Cubana. Infanta 81. Marianao.
E1 44152 18 25 oct

Academia de Inglés ROBERTS

MALECON 21
Clases nocturnas; $5.00 mensuales—Clases particulares por el día en la Academia y a domicilio ¿Desea usted aprender pronto y bien el idioma inglés? Compre usted el METODO NOVISIMO ROBERTS, reconocido universalmente como el mejor de los métodos hasta la fecha publicados. Tercera edición pasta $1.50.
E1 1283 Ind. 1 Jun.

"INSTITUTO Comercial": día y noche. Teneduría, Aritmética, Caligrafía, Redacción; todo $5 mensuales. Inglés Taquigrafía Pitman, Mecanografía, Ortografía, 5 pesos. Diploma y empleo final. Belascoaín 195, teléfono M-1803. Pida folleto.
E1 44488 20-19 Nov.

ENSEÑANZAS

GRAN ACADEMIA DE CORTE NACIONAL
SISTEMA "SERRA"

Damos títulos de profesoras en un mes; admitimos pupilas y medio pupilas; clases por correspondencia; día y noche; domicilio; vendemos el valioso método Serra; Lealtad 82; M-6846; Paquita Serra.
E1 37780 11—21 Oct.

E-2 Colegios

COLEGIO SAN ELOY

Pupilos desde $18 al mes; Primera Enseñanza; Preparatoria; Bachillerato; Idiomas y Comercio; se admiten internos; medio internos y externos; Calzada del Cerro número 620; Habana; teléfono I-6002; pida prospectos.
E2 39928 24—24 Oct.

E-3 Conservatorios

CONSERVATORIO VALLS

ENSEÑANZA por plan moderno, rápido y económico, piano, violín, mandolina, guitarra, solfeo canto, exámenes, semestrales; clases particulares. Teléfono A-0663. Concordia 15 altos.
E 3 39976 25 25 Oct.

E-5 Profesores

MARGARITA GARCIA MURO

Profesora de instrucción. Graduada Normalista. Prepara para ingreso en la Escuela Normal y del Hogar. Obrapía 63 segundo piso. Tel. A-3176.
E 5 C 6013 Ind. Oct. 18.

PROFESORA DE INGLES

Con dominio perfecto de los dos idiomas. Clases a domicilio y en su residencia particular. Calle 23 entre M y N. Edficio Valle. Mrs. Helena Wiswell. Teléfono F-5970.
E5 xxxxx 27—27 Oct.

PROFESORA FRANCESA

Graduada de la Universidad de París
Dá clases de Francés y Literatura a domicilio y en su Academia. Calle 4, número 253 entre 25 y 27. Vedado. Teléfono F-2658.
E-5 1869 Indf 1 sept

PROFESORA de primera y segunda enseñanza; se ofrece para dar clases en su casa y a domicilio; precios módicos; teléfono F-2646.
E5 41262 1 oct 31

PROFESORA DE PIANO, Solfeo y Teoría, graduada en el Conservatorio Nacional. Da clases. Precios convencionales. Teléfono M-2692.
E5 41409 2—22 Oct.

PIANO Y SOLFEO: Doy clases. También a domicilio. En poco tiempo tocará lindas piezas y será profesora estudiando por mi práctico sistema. A-02225. Precios económicos.
E 5 C 5662 5 4 Nov.

PROFESORA TITULAR ofrece servicios a domicilio y colegios, dentro o fuera Habana, para primera y segunda Enseñanza; Inglés, Taquigrafía Pitman, labores Mecanografía tacto. Precios económicos. F-2591.
E5 41984 6—5 Nov.

PROFESORA; primera y segunda enseñanza; ingreso al Instituto y Escuela Normal; sabe inglés; precios módicos; teléfono F-2810.
E5 42701 9—24 Oct

INGLES

Enseñado por profesora americana. Sorprendentes resultados en pocas semanas. El discípulo leerá, escribirá y hablará el inglés en breve tiempo. Lecciones a domicilio también. Miss Kapan. Gran Hotel, Teniente Rey y Zulueta. M-9896.
E-5 43022 13 12 Nov.

PROFESORA INGLESA tiene algunas horas disponibles. Llamen al F-5413
E5 41683 4—3 Nov.

UNA SEÑORITA americana desea dar clases de inglés o servir de intérprete en sus horas libres. Llame a Daniel de 7 a 11 a. m. Teléfono A-2167
E5 43990 17-23 Oct.

PROFESORA de corte y costura parisién, sistema Sena. Doy clases a domicilio, doy títulos de profesora en un mes, me hago cargo de toda clase de costura, saco moldes a medida, F-3736.
E5 43890 16 oct 22

DOCTORA en Pedagogía; con excelentes referencias da clases de primera y segunda enseñanza a domicilio. Teléfono A-4495.
E5 43547 14—21 Oct.

DOY CLASES DE INGLES, Mecanografía, Taquigrafía, Instrucción a señoras, señoritas, niños. Informa: Señora de Serapión, Gervasio 116, altos, entre San Rafael y San Miguel.
E5 43258 13-28 Oct.

UNA PROFESORA inglesa desea dar clases de inglés; prepara el bachillerato; FO-2149.
E5 44210 18 oct 28

INGLES - PRACTICA

De Inglés gramatical o conversación; método rápido y agradable; asombroso adelanto en poco tiempo; Virginia Burtner; Edificio Gómez; Morro y Genios, A-4604.
E 5 44195 18 28 Oct.

MISS CHRISTIAN tiene hora disponible para dar clase o conversación en inglés y francés a señoras y señoritas Método Jorrín. Múltiples referencias cubanas. F-6547.
E5 4432 18-31 Oct.

PROFESOR DE MATEMATICAS. Prepara para Instituto, Universidad y Academias Especiales. Honorarios moderados. Va a domicilio. Teléfono A-5923. E5 44155 18 23 oc

PROFESORA americana desea clases de inglés; M-4045; departamento 15; de 8 a 10:30 a. m. y 5 a 8 p. m.
E5 44274 19 oct 26

MAESTRO AMERICANO

Maestro americano graduado en la Universidad de Yale con certificado como abogado en el Estado de New York da clases particulares en inglés; referencias; teléfono M-8979.
E5 44291 19 nov 2

VISTA ELEGANTE con poco gasto. Enseño a cortar prácticamente por figurines. Confección esmerada. Voy a domicilio. Hago costuras de encargo; corto; entallo vestidos. Teléf. M-8829.
E5 44469 20-23 Oct.

PROFESOR Domingo Valdés Goñi; de primera y segunda enseñanza; sabe inglés; dá clases a domicilio. Teléfono X-2970.
E5 44490 20-30 Oct.

E-6 Institutrices

OFRECESE SEÑORITA acompañar niños, interna o parte del día Enseña francés. Buenas referencias. De 1.30 a 2.30 y de 8.30 a 9.30; F-3241.
E6 43363 14-29 Oct.

DE INTERES GENERAL

ZALDO & Co.

Cuba 76-78, Habana
CORREDORES
Hipotecas por cuenta ajena. Administración de bienes. Compra venta de valores y fincas.

Agentes comisionistas, representantes de The Fine Art General Insurance Co. Ltd. Compañía Inglesa de Seguros contra Incendio. Hermann Paulsen, Ilnenau, efectos para laboratorios y farmacias.
I— E2442 Indf. 18 Oct.

AEROPLANO

Se vende un magnífico aeroplano Fairchild de tres asientos. Puede verse en el hangar de la Curtiss en el Aeropuerto de Rancho Boyeros. Vea o escriba al señor Murphy, Administración del DIARIO DE LA MARINA.
AE450 31 Oct.

CULTURA LITERARIA. Inglés. Francés. Italiano. Castellano. Tuición subjetiva según las aspiraciones del alumno. Dicción. Elocución. Declamación. Oratoria. Especializaciones. Something quite new and totally different. Referencias. No son clases de Literatura. A domicilio. Juan José Veiga. DIARIO DE LA MARINA.
XS Jul. 30

BAULES Y MALETAS,

Liquidación permanente, durante este mes. No compre sin ver nuestros precios.

Joyas, Muebles y Ropas,
Gran liquidación, con el 50 por ciento de rebaja, con buenas facilidades en el pago.

DINERO,
En todas cantidades sobre joyas, muebles, ropas y objetos de arte. Módico interés.

REMATE,
A los que le interese, pueden prorrogar lo vencido antes del día 20 de Octubre, para evitar que sus prendas vayan al remate.

AVELINO G. ARANGO
Gloria e Indio. Telf. A-6827
1689-Ind.

HERNIAS

Vendaje especial, cómodo y sencillo. Fajas reductoras. Corsets para desviación de la columna vertebral y aparatos para toda clase de imperfecciones. Emilio P. Muñoz. Ortopédico, 20 años establecido. Consulado 89-D. Teléfono A-9559.
K. 411 30d v. 13 my

COPIAS Y traducciones: inglés, francés, español. Asuntos comerciales, legales, científicos, literarios, catálogos folletos. Toda clase copias en maquinita. General Lee 18, Marianao. FO-7157. Señora Fernández.
I 39853 24—24 Oct.

GRATIS

Informaciones. Matrimonios. Nacimientos de todas edades, Ciudadanías y cuanto constituya materia del Registro Civil: Gabriel Rosa, ex-Oficial del Registro Civil. Telf. A-7883. Av. Menocal número 12. Esquina Tejas.
I 42615 9—8 Nv.

JOSE GARDELL Garrigó, contratista de obras, construye, amplía y repara casas y adapta locales para industrias y comercios. Pídame presupuesto. Santa Irene 105; teléfono I-2696.
I 42524 8—31 Oct.

ADMINISTRO FINCAS urbanas. Actividad, buen servicio, módico interés, atiendo Sanidad, Obras Públicas, Ayuntamiento. Señor Giraldo, Santa Felicia 5, entre Luco y Villanueva. Teléfono I-1187.
I 43786 16-31 Oct.

LEA que le interesa. Compro cheques de los Bancos del Comercio y Demetrio Córdova, a buen precio. Infanta 62 y medio entre Sitios y Maloja.
I 44221 18 23 Oct.

VENDO cheques de los Bancos Comercio y Córdova. Señor López, corredor privado; Aguiar 78; M-3617.
I 44233 18 oct 21

OPORTUNIDAD por $300 o $500 a la mano le fabrico su cada de mampostería moderna el resto de la cantidad a pagar a plazos de $30 mensuales sin interés, doy toda clase de garantías. Infanta 62 y medio entre Sitios y Maloja. La Protectora del Pueblo.
I 44220 18 23 Oct.

DESEO SABER el paradero del señor Manuel Camacho y Soler, viudo con un niño, que hace poco llegó a la Habana del central Moron, Camagüey. Asunto que nos interesa. Dirigirse a este periódico. Departameneo Anuncios. Sr. Fernández.
I 44163 18-21 Oct.

A SANTA CLARA

EN AUTOMOVIL
Salgo diariamente; automóviles cerrados; último tipo; choferes garantizados; expertos en ruta; cuatro pesos por persona; llevamos paquetes; garantía en la entrega; precios módicos; Barandalla; teléfono M-8787; Habana; avisos en Santa Clara: Agencia Ford; teléfono 2420.
I 44045 17 nov 1

SE DESEA saber el paradero de Rogelio Guerra Fernández para un asunto de familia; teléfono F-1806.
I 44295 19 oct 22

PERDIDA. En la iglesia de S. Juan Letrán se perdió ayer un rosario de plata, pequeño. Se gratificará a quien lo entregue en la calle D número 210, altos, entre 21 y 23, Vedado.
I 44386 19 oct 21

PERRO POLICIA responde al nombre «Toby», extraviado, viéndosele última vez en las inmediaciones del lugar conocido por «Hermita de los Catalanes», al que encuentre se le gratificará. Informes: D. 165, Vedado. Teléfono F-5668.
I 44457 20-24 Oct.

FOLLETIN 32

Odios Vencidos

POR MARGARITA LEVRAY
Traducción de ARACNE

De venta en "La Moderna Poesía" y "Cervantes", Obispo 135 y Galiano 62

¡La misericordia infinita le concedía tiempo para arrepentirse!

El ruido del coche que llegaba con el doctor atrajo a Halbris.

—Y bien —dijo el doctor, volviéndose hacia el fabricante,—llego tarde...

—Tanto mejor. Mas tenga la bondad de subir a ver a Ricardo, que le veo indispuesto.

A la vista del herido y después de minucioso examen, dijo:

—Tranquilícese usted; me parece que puedo responder de su vida. ¡Ah, estos jóvenes! ¡Qué trastornos causan con sus locuras!

Dos horas después la bala era extraída. El doctor se ratificó en su pronóstico: la vida de Ricardo no corría peligro y probablemente pronto quedaría restablecido.

Sentado Halbris a la cabecera de la cama de su hijo, habiendo prohibido la entrada a todos, le cuidaba solícito, queriendo evitarle el sonrojo que la vista de los otros le produciría. El delirio le duró la mayor parte del día. Por la noche solamente se calmó, logrando un dulce sueño.

Halbris, rendido también por la fatiga, también se durmió.

Despertando, vió fijos en él los ojos negros de Ricardo. La mirada era consciente: la vergüenza, la incertidumbre, una angustia dolorosa se veían en ella.

—¡Padre!— dijo con débil voz.

Halbris se acercó.

—¿Has leído? ¿Lo sabes todo?

El fabricante inclinó afirmativamente la cabeza.

—¿No me perdonarás nunca?— dijo— ¿Por qué no me dejastes morir?

—¿Por qué? ¡Pobre hijo! Porque soy cristiano y quiero la salvación de tu alma... Porque soy tu padre y te quiero...

Un torrente de lágrimas salió de los ojos de Ricardo:

—Me quieres todavía, soy tu hijo. ¡Oh, padre, gracias!

Después, temeroso, preguntó:

—¿Y Juan?

—¡Vive, gracias a Dios!

—¡Vive! ¡Oh, mi pobre hermana querida!

Halbris púsole la mano en la frente.

—No te excites, duerme— díjole. — yo velo aquí.

Los ojos de Ricardo se cerraron dócilmente. Al despertar dijo a su padre:

—Me siento mejor, y mi cabeza está despejada... Quisiera ver al señor cura.

El clérigo tuvo una larga entrevista con él. A paritr de este punto, hizo su curación progresos rápidos, y permitióse el acceso a la habitación del enfermo. Simona, que creía en un simple acidente causado por la emoción, se chanceó graciosamente de su temperamento sensitivo.

Gabriel no hizo alusión a la naturaleza de la enfermedad... Tal vez la había adivinado. Ricardo tuvo esta intuición. Llamándole junto a su cama, díjole en tono suplicante:

—¡Abrázame!

El prometido de Arleta se inclinó, apoyando largamente sus labios en la cara de su hermano, y Ricardo sintió que este beso era un perdón.

IX

LA ULTIMA DE RUDENTHAL

Las ocho acababan de dar en el reloj de la parroquia y Rosita se disponía a partir, según constumbre, a Iversac, cuando un golpe violento la hizo estremecer. Corrió al punto a la puerta y se encontró en presencia de una vieja, que, sin cumplidos, la empujó, entrando en la casa.

—Pero, señora, ¿qué quiere usted? Se equivoca, sin duda, señora —dijo Rosita asustada.

—¿Te callarás? ¡Tonta!— gruñó la vieja entre dientes.

Al mismo tiemo, quitábase el disfraz.

—¡Isidoro! ¡Mi marido!— dijo colgándose, entre un diluvio de lágrimas, de su cuello.— ¡Si me hubiese dicho en seguida, que eras tú!...

—Precisamente... me he disfrazado para gritar:

'¡Soy yo, Isidoro, ex-tabernero de la "Perla Negra!" ¿No sabes tú que me detendrían si supiesen que estaba aquí?

—Sí; pero nadie sabrá...

—¿Dónde está Josefina?

—¡Josefina! ¡Ah! tú no sabes. Para que se restablezca más pronto la señorita Simona se la llevó a Iversac.

—¡A Iversac! ¡En casa de Halbris— dijo Isidoro,— después de lo que he hecho!

—¡Son tan buenos!— exclamó Rosita.— Yo también voy todos los días, bien pagada y bien nutrida. Pero es la hora; he de partir, que me esperan.

—Ve; pero ¿tienes algo para mis dientes?

—¡Algo! No hay nada en la casa. Sí... un poco de jamón y de chocolate, pero pan no.

—Ya me lo traerás cuando vuelvas. Vete, no hagas esperar.

Obedeció ella, y él se encerró de nuevo en la casa. Devoró su jamón rancio y su chocolate, y esperó la noche con impaciencia.

Hacia las siete y media una llave se oyó en la cerradura. Isidoro tuvo un momento de alegría. Por no hacer sospechar su presencia en la casa, estaba sin luz.

—Date prisa, Rosa— dijo, cuando la puerta estuvo cerrada.

—No es Rosita, sino un antiguo amigo —respondió una voz irónica.

Isidoro quedó un instante sin palabra, aplastado por la cólera y el espanto.

—¡Rudenthal!— dijo al fin, cada vez más encolerizado.

—El mismo, querido. Dejaste Tolosa sin avisarme y esto no era de hacer... Pero como tenía necesidad de verte unos momentos decidí seguirte. ¿Olvidaste que tenía yo una llave de tu casa?

Isidoro no respondió. Adivinaba que su ex-cómplice quería matarle y se preguntó si tomaría la ofensiva. Menos fuerte, pero más ágil que Rudenthal, acaso las tinieblas le favorecerían. Puñal en mano se lanzó hacia el sitio desde donde había oído hablar a su contrario e hirió en el vacío, tropezando y cayendo sobre sus rodillas. Rápido, Rudenthal, le hundió su cuchillo.

La puerta de la casa se abrió de nuevo.

—¡A tiempo! —dijo Rudenthal, precipitándose hacia la escalera.

Rosita le vió pasar como una exhalación, y creyendo que era Isidoro, díjole que por qué huía así. No recibiendo respuesta acabó de subir. Su primer cuidado fué encender la luz y dió un grito de espanto al ver a su marido en un charco de sangre. El desgraciado hizo un movimiento, e irguiéndose, después que ella le hizo tomar unas gotas de ron:

—Déjame —dijo,— pago mi deuda. Pero he de hablar con el juez: ve en su busca; y después quiero ver a Josefina. También desearía ver al señor Halbris.

Obedeció Rosita, y cuando salió a la calle se encontró al señor de Roquefeuille.

—Señor, acaban de asesinar a mi marido— dijo.

—¡Asesinarle! ¿A dónde va usted?

—En busca del juez. Isidoro lo pide.

—Así, ¿no está muerto?

—Todavía no, señor. ¡Ah, qué gran calamidad!

Juan siguióla al Juzgado e inmediatamente salieron para tomar declaración a la víctima.

La herida de Isidoro era mortal, apenas si le quedaban unas horas de vida. Pero su conocimiento era completo.

La declaración fué larga y minuciosa, escuchó su lectura con atención y pudo, con gran esfuerzo, firmarla.

—Ahora, ya estoy vengado— dijo recostando su cabeza en la almohada ensangrentada.

En el instante que el juez salía, Pablo Halbris y Josefina entraban en la "Perla Negra".

La niña corrió hacia el colchón en que descansaba su padre.

—¡Papá! ¡papá! —dijo, cubriendo de besos aquel pálido semblante, enternecido súbitamente a la vista de su hija.

—¡Josefina, mi pequeña Josefina —musitó,— perdóname! ¡Te dejo una herencia muy triste!

La niña no comprendió y abrazó de nuevo a su padre.

—Papá —díjole,— ¿has visto al señor cura?

—¿Para qué?

—Para que en nombre de Dios te perdone— dijo con su voz de ángel. —Sin esto, no irías al cielo, y yo quiero encontrarte de nuevo allí.

—Si hay cielo, hija mía, no es para mí— dijo el desgraciado.

—Es para todos, papá; porque todos hemos ido rescatados con la sangre de Jesucristo. Y si no me crees,

M.E.C.D. 2016

EJEMPLAR: 5 CENTAVOS

DIARIO DE LA MARINA

OCTUBRE 21 DE 1930

A TRAVES DE LA VIDA

por Héctor de Saavedra

VIA CRUCIS

El gesto del doctor Luis Octavio Diviñó, rehusando la gran cruz de Carlos Manuel de Céspedes, con la que se pretendía recompensar una labor que resultó, pecuniariamente beneficiosa al país, es algo que por lo inusitado merece comentarse. Todos los actos públicos deben ser sometidos a la sana crítica, así como los privados—al igual de cierto refrán que los estima comparándolos a la ropa sucia—han de quedarse para lo íntimo de la familia.

En el caso presente la atención pública se ha sorprendido de que alguien, en los tiempos actuales de "arrivismo" en que hay ansia de notoriedad por tantos que la han de menester, un carácter sencillo, puro y ecuánime es casi un fenómeno. Es verdad que las cruces y otras condecoraciones han desmerecido mucho y no tienen el prestigio que hubo la "Legión de Honor" ,por ejemplo, cuando la instituyó Napoleón I, o la Cruz Laureada de San Fernando, que no se obtenía sin juicio contradictorio y era, en España, un verdadero blasón; es muy cierto que las condecoraciones son, hoy, juguetes de cancillerías y ornamentaciones de uniformes que no tienen historia, es innegable que ello y los títulos nobiliarios y otros prejuicios que tuvieron su época y ya han pasado, carecen de efectividad y ninguna impresión producen como no sea la sonrisa que provoca el gimnasta de feria o el prestidigitador de teatro; y que el espíritu humano se ha inclinado con los pareceres de un Cánovas del Castillo y otros estadistas eminentes, y se ha puesto al lado de una gran nación, que ha tomado en serio la conducta de los ciudadanos y no admite, oficialmente "ni cruz ni corona" ni uniformes chamarreados, a pesar de todo esto, repito, hay una gran afición por las distinciones decorativas, que serán transitorias, porque nuestro pueblo no es como el francés que según un ilustre pensador de aquel país, "adora la pasamanería".

El doctor Diviñó, cumpliendo con su conciencia y sometiéndose a un estricto principio de justicia, en una cuestión de arbitraje, dió su veredicto y por fortuna para nosotros fué beneficioso al país. ¿Merece por ello que se le premie? ¿Qué sería entonces de los tribunales en cada sentencia que pronunciaran? No hace mucho que las cancillerías de Washington y de Haití, firmaron un Protocolo sometiendo a una comisión compuesta de un americano, un haitiano y un cubano, el arbitraje para las reclamaciones pecuniarias que agobiaban a la nación. No se trataba de unos cuantos centenares de miles de pesos, sino de cuarenta millones. Pues bien: la Comisión trabajó un año, realizó su cometido pagando, en justicia, 18 millones de dólares que se debían y salvó 22 que quedaron al país. Ni a los Estados Unidos, ni a Haití, que fué la beneficiada, se le ocurrió ofrecerles siquiera una desteñida cintica a los miembros de aquel Tribunal. En cuanto a Cuba todavía no se ha enterado de lo que hizo el más modesto de sus hijos.

Edmond Demolins, en su luminosa obra "En qué consiste la superioridad de los anglosajones", dice que el director de la "High School of Saint ,Paul", Estado de Minnesota en los Estados Unidos de América, le escribió diciéndole: "No distribuimos nunca premios a nuestros discípulos, ni les comparamos jamás. Digo—examinando sus trabajos:—"El de usted está mejor o peor que el último que hizo", pero nunca: "Mejor que el de Fulano", porque creo que no es bueno inculcar en el niño, que es superior a otro.

Hay un alto sentido moral en ese concepto del maestro. Cuando aun no hay bastante discernimiento en el cerebro de una criatura no debe pervertírsela con ideas de vanos privilegios.

Pero los hombres, en generalidad son unos niños grandes y sin más circunstancias eximentes que una pobre mentalidad.

Por eso cuando se tropieza con alguno que rompe los moldes hay que exclamar parodiando al príncipe dinamarqués:

—Todavía existen hombres que se encuentran una cartera con dinero y... ¡la devuelven!

RETIRADA LA ACUSACION A TRES ENCAUSADOS POR FALSEDAD EN DOCUMENTO

En la causa 1477 de 1927, de la Audiencia de la Habana, por falsedad en documento oficial, contra Salvador Vázquez, interventor de la taquilla número 13 del Municipio de la Habana y los agentes señores Bernardo Berge, Rogelio García y Alberto Pedroso, acusados de la defraudación de más de $46.000, el Fiscal, doctor Fausto Alfonso, retiró ayer la acusación contra los tres últimos, a quienes defendían los letrados doctores Ernesto Villaverde, José A. Casabuena y José R. Cruellas. La causa duró seis sesiones, desfilando numerosos testigos. El acusado Vázquez está declarado en rebeldía.

Se Produce más de lo que Consume la Población Mundial

Un interesante discurso del Embajador de E. U. en Francia acerca de la superproducción

El Ministro de Cuba en Suiza, Dr. Carlos Armenteros, transcribió a la Secretaría de Estado el discurso que pronunciara el Embajador de los Estados Unidos en Francia, Mr. Edge, en la Cámara de Comercio de Norteamérica de París.

EL NUDO GORDIANO DE LAS RELACIONES COMERCIALES

Dijo el Embajador Edge, entre otras cosas:

"La formidable sobre-producción en ciertas ramas de la industria y de la agricultura y particularmente en materia prima, que ha caracterizado a muchos países durante la última década, constituye el nudo gordiano de las modernas relaciones comerciales".

"No creo que sea una exageración imperdonable decir que hasta que una saludable influencia se ejerza a fin de equilibrar la producción, continuarán las barreras que impiden un entendimiento comercial y perfecto y un exceso de producción invencible se irá amontonando con el acompañamiento de daños económicos y pérdidas financieras".

"Debemos darnos cuenta del hecho fundamental que el mercado es tan importante como la producción y que, por tanto producir cuando no hay quien compre es económicamente desastroso".

LA POBLACION DEL MUNDO HA AUMENTADO

"Desde el año 1913 la población del mundo ha aumentado un 15 por ciento mientras el aumento de la producción en mercaderías básicas ha sido mucho mayor. Si se toman los datos del Departamento correspondientes a 1928- —los de 1929 no han sido publicados todavía — y se comparan con los anteriores a la guerra, salta a la vista que un agudo incremento se ha realizado en la producción".

EL USO DE LA MAQUINARIA

El señor Edge considera que el exceso de producción proviene principalmente del uso de la maquinaria en gran escala y de las energías utilizadas para fines industriales del carbón la electricidad y del petróleo. Y que este crecimiento ha sido posible gracias a métodos más eficientes de trabajo, a la abundancia de capital disponible, y a los sistemas de producción en masa.

Termina diciendo que, en su opinión, demasiada energía de producción ha sido empleada en la fabricación de materias primas y relativamente poca en la fabricación de productos refinados o listos para la consumación. Hay un límite para el consumo mundial de materia prima, en cambio, virtualmente, no lo hay para mejorar muchos productos y hacer más deseables y atractivos otros.

SE PROPONE EL DR. PASTOR DEL RIO OBTENER UNA LEY PARA AUMENTAR EN LAS ESCUELAS NORMALES LA MATRICULA

Una comisión de aspirantes, aprobados sin plaza, trató de ver ayer al Secretario de I. P.

Una nutrida comisión de aspirantes a ingreso en la Escuela Normal para Maestros de Matanzas visitó ayer esta Redacción, informándonos de sus gestiones para lograr sea ampliada la matrícula en los centros normalistas, permitiéndoles así a los aprobados sin plaza poder realizar sus estudios del Magisterio.

Formaban la Comisión 22 señoritas y los jóvenes Alicio Pons y Santiago Oviedo, quienes habían tratado, inútilmente, de entrevistar al Secretario de Instrucción Pública.

La Ley de Escuelas Normales limita a 75 el número de aspirantes que podrán ser admitidos al ser aprobados en los exámenes de ingreso y esa circunstancia —nos dicen — es la que no permite al Secretario del Ramo acceder a su petición.

—Pero, si esa Ley se modificara con otra, salvaríamos el actual obstáculo. Hay varios Representantes dispuestos a ayudarnos, en ese sentido, después de las elecciones próximas. Esa es nuestra esperanza.

Podemos alentar esa esperanza. Uno de nuestros reporters tuvo oportunidad de escuchar al doctor Pastor del Río, quien por secundar esa aspiración de los aspirantes al Magisterio aseguró:

—Tan pronto se reanude la actividad cameral, presentaré ese Proyecto de Ley.

Partidario de un...

Continuación de la página TRECE

haga respetar la ley. Tiene que ser así para afrontar los problemas que apremian, los de orden, y sobre todo, los económicos y financieros.

Por ello el señor Clerva opina que es deber de todos prestar las máximas asistencias al Poder Ejecutivo.

También dijo que piensa intervenir activamente en política y que tomará parte en cuantos actos políticos se solicite su colaboración, tanto más si atienden a la unión de las fuerzas conservadoras.

Preguntado sobre las futuras elecciones, dijo que no considera fundamental la prioridad de las municipales o las generales. Aprueba la orientación de que se reúnan las Cortes en plazo breve, pero respeta las decisiones que en este sentido tome el Gobierno.

El Peligro de...

(Continuación de la pág. PRIMERA.)

Nacional, el R. P. Gutiérrez Lanza y el doctor Millás nos informaron que no había peligro de ciclón, ahora, para Cuba; que el barómetro había subido mucho, a 763.60, cuando en los días pasados llegaba sólo a 760.00.

EXPLICACION DE LAS LLUVIAS

El joven director del Observatorio Nacional, explicándonos las causas de las lluvias, nos dijo:

—El invierno se acerca y todo el territorio de los Estados Unidos está cubierto por un anti-ciclón con temperaturas bajas. Algunas poblaciones han alcanzado temperaturas de cero grado centígrados. En Cincinnatti se registraron dos grados bajo cero.

—Las altas presiones con temperaturas frías producen corrientes superficiales frescas, que se introducen en la atmósfera caldeada de los trópicos y producen la condensación. He ahí la causa de las lluvias que hemos tenido estos días y que han afectado toda la región del Golfo y del Canal de la Florida.

TODAVIA NO ESTAMOS SEGUROS

Interrogamos al señor Millás sobre la posibilidad de que en este año no se presentara ya ciclón alguno, y nos dijo:

—No hay datos científicos que permitan hacer ninguna afirmación. Uno de los ciclones más terribles que yo conozco azotó a Jamaica el 18 de noviembre de 1912; y el famoso ciclón de San Narciso, cruzó por Puerto Rico un 27 de octubre.

ABUNDANTES LLUVIAS EN TRES PROVINCIAS

Anoche se recibieron en Gobernación numerosos telegramas de distintos lugares de las provincias de la Habana, Matanzas y Santa Clara, dando cuenta de abundantes lluvias registradas durante las horas de la tarde.

LOS AGUACEROS DE AYER OCASIONARON INUNDACIONES EN VARIOS PUNTOS DE LA CIUDAD

Los torrenciales aguaceros de ayer, que duraron más de tres horas, fueron causa de alarma en toda la ciudad, particularmente en los barrios extremos.

Los Oficiales de Guardia de las Estaciones de Policía, la Jefatura del Cuerpo, los Cuarteles de Bomberos, los Observatorios y las Redacciones de periódicos, estuvieron continuamente contestando preguntas sobre el tiempo.

Según informes suministrados por la Jefatura de Policía y la Central de Bomberos, no ocurrió nada anormal. Solamente hubo inundaciones en la calle de Marina, litoral del Vedado, Puente de Agua Dulce, Calzada de Vives, Calzada de Jesús del Monte, Infanta, Arroyo del Matadero y alguna otra más.

En el Mercado Unico el agua alcanzó considerable altura, penetrando hasta el patio central del mismo, entorpeciendo con ello la circulación y labor de los vehículos y peatones.

Debido también a la crecida del agua en los Cuatro Caminos, el tráfico de los tranvías quedó interrumpido algunos minutos, teniéndose que variar el itinerario por las Calzadas de Vives, Monte y Cristina, bajando y subiendo los tranvías de Jesús del Monte y el Cerro por la Calzada de Infanta.

Los bomberos estuvieron prestos en sus correspondientes Cuarteles a cualquier llamada que se les hiciera, pero no tuvieron necesidad de salir.

UN CICLON DE POCA INTENSIDAD AZOTA LAS COSTAS DE VERACRUZ

VERACRUZ, octubre 20 (AP) Un ciclón de escasa intensidad azotó Alvarado, próximo a Veracruz, causando perjuicios en los edificios y hundiendo varios buques pesqueros y lanchas gasolineras en el puerto, además de derribar postes telegráficos y de la luz, sin causar desgracias personales.

También en Veracruz se sintieron las rachas de viento, que causaron algunos daños en la bahía. El ciclón es consecuencia de la reciente depresión de Acapulco.

ESTADO DEL TIEMPO

Nota del mediodía del lunes.

En la parte Norte del Golfo de México hay buen tiempo con barómetro alto y en la parte Sur continúa la depresión en el Golfo de Campeche con nublados y lluvias, habiendo subido el barómetro en su periferia.

En el Atlántico buen tiempo barométrico sobre la normal y buen tiempo también en el Mar Caribe y barómetro normal.

Pronóstico para el martes:

Buen tiempo en general. Vientos principalmente del Nordeste al Sudeste flojos a frescos.

Algunas lluvias en el territorio más probables en mitad occidental.

Observatorio Nacional

Oposición a que...

(Continuación de la pág. PRIMERA.)

más técnicos de la Secretaría de Hacienda, es opuesto a una prolongación de la Amnistía Fiscal. Más aun: estiman que la vencida el día 15 del mes actual, fué lesiva para los intereses del Estado.

Actuación de los congresistas

Como, constitucionalmente, todas esas medidas requieren, para su aplicación, la vía legislativa, algunos congresistas han solicitado datos de la Secretaría de Hacienda, relativos al impuesto del dos por ciento sobre los bonos hipotecarios. Este tributo es el que más afecta a los azucareros.

Uno de esos congresistas obtuvo, hace días, los datos que el Departamento tenía entonces a su disposición. Hoy, la Secretaría ha ampliado con los que acaba de recibir de todas las zonas fiscales de la República, de las setenta y dos apenas si faltan dos por enviarlos, entre ellas, la de Santiago de Cuba, y, según sus cálculos, las emisiones de bonos de esa naturaleza, ascienden a ciento trece millones de pesos. Esto, al menos, según los expedientes en poder de las oficinas recaudadoras.

Se trata, pues, de un impuesto que influye, bastante, en la recaudación de las Zonas y Distritos Fiscales: cuya merma ha sido y sigue siendo una de las más fuertes preocupaciones del secretario de las Finanzas.

La Secreta Acusa...

(Continuación de la pág. PRIMERA.)

en el curso de la cual Prats mató a García Reimundo. Méndez no da detalles precisos de cómo ocurrió el hecho; pero sí que la Albesú, después de muerto el bodeguero, de acuerdo con Prats, del que era íntima amiga y le comunicaba todos sus asuntos, colocaron la escalera cabe una de las puertas del establecimiento que da a Fernandina y revolvieron todos sus papeles, así como la caja de caudales y la contadora, para simular como móvil el robo, facilitándole, después, la salida por la accesoria contigua a la bodega y que da al patio del edificio.

Sólo falta, para que la causa sea elevada a la Audiencia, la práctica de la prueba testifical propuesta por el defensor de Prats, el doctor Antonio Bueno García y el informe de los Expertos.

TRAGEDIA EN WASHINGTON

El teniente coronel Richard B. Creecy (derecha) que estuvo de ayudante del comandante de las fuerzas americanas en Haití, se suicidó después de haber matado a su esposa (izquierda) con un hacha.

EN MI VIDA HE VISTO MUCHO DE...

(Viene de la Pág. TRECE)

SOLDADO DE TREINTA CAMPAÑAS

Se ha producido gran interés en redor del capitán general fallecido, que por su larga edad y por haber servido a siete jefes de Estado españoles fué siempre modelo de disciplina y respeto a las ordenanzas militares, siendo enorme su prestigio por dichos motivos.

Durante algún tiempo Weyler se mezcló en la política, pero pronto la abandonó, después de haber sido Ministro de la Guerra y uno de los más fuertes apoyos del partido liberal español. Respetó siempre la independencia de la prensa, no quejándose jamás ni contra los periódicos ni contra los periodistas en su prolongada vida, a pesar de que no le trataron muy bien ni los caricaturistas ni los escritores festivos y otros, que le hicieron a menudo objeto de sus críticas y bromas, algunas bastante fuertes y continuadas, sobre todo acerca de su modestia en el vestir.

Todos los honores que puede obtener un hombre en España, los había ganado el general Weyler. Grande de España, duque y marqués, caballero del Toison de Oro, Gran Cruz Laureada de San Fernando, por su valor, y otras muchas condecoraciones y títulos, fueron el premio de Weyler en las diferentes guerras españolas del siglo XIX en que participó. Se calcula que estuvo en más de treinta campañas y que asistió a más de cincuenta batallas y cien encuentros, todos sangrientos. Las guerras civiles y las guerras coloniales tuvieron por soldado a Weyler, que cayó herido de gravedad algunas veces.

LA MODESTIA PERSONAL

Una de las características de Valeriano Weyler era que no amaba la ostentación. Su traje era siempre el mismo. Las reformas del vestuario militar habidas en su larga carrera militar, le hicieron renovar más de veinte veces su uniforme de general.

La vacante que Weyler deja en el ejército español, de capitán general, tiene que ser cubierta con un teniente general que haya mandado tropas en campaña. En tal condición están en la primera escala el general Ricardo Burguete, presidente del Supremo de Guerra y Marina; el general Dámaso Berenguer, actual Presidente del Consejo de Ministros; y el general José Sanjurjo, director de la Guardia Civil. También lo está, en la segunda escala, el general Severiano Martínez Anido, y lo estaría, de vivir, el general Miguel Primo de Rivera.

De no amortizarse la vacante, ya que en el ejército existe la idea de que solo haya un capitán general triunfante en una guerra, y actualmente no hay ninguno en esta situación, lo más probable es que se nombre al general más antiguo. Pero en el caso de que se resuelva no cubrir la vacante, será el rey Alfonso el único que llevará en España insignias de capitán general.

El sub-Secretario de la presidencia, señor Benítez de Lugo, visitó hoy a la familia Weyler, para darle el pésame oficial, en nombre del Gobierno.

WEYLER AMORTAJADO CON EL HABITO DEL SANTO SEPULCRO

MADRID, octubre 20 (AP)—El general Weyler ha sido amortajado con el hábito de Caballero del Santo Sepulcro, cumpliéndose con ello la voluntad del finado, que así lo había dispuesto en el testamento.

Weyler ha querido, antes de morir, congraciarse con la Iglesia Católica, a la que perteneció en vida, aunque con poco fervor.

El sábado, el Arzobispo de Tarragona, Cardenal Vidal y Barraquer, íntimo amigo del general Weyler, vino expresamente a Madrid para confesarle y darle la comunión, y en los últimos días de su vida fué atendido por un fraile de la Orden Camila.

Se ha dispuesto que el entierro se celebre mañana a las cuatro de la tarde. Partirá en una carroza modesta, tirada por dos caballos. El cadáver ha sido encerrado en una caja de pino sin ornamentación.

Al entierro, de acuerdo con los deseos del finado, no asistirá representaciones oficiales, y cuantos concurran lo harán como amigos del extinto exclusivamente.

BIOGRAFIIA DEL GENERAL WEYLER

WASHINGTON, octubre 20 (AP) La mbajada española publicó esta noche una nota biográfica acerca de la vida del capitán general don Valeriano Weyler y Nicolau, diciendo que el llamado «terror» en el sistema colonial español, mereció la mayor estimación como soldado leal.

«Acusado, sin pruebas, de excesiva severidad y de haber causado la miseria con la reconcentración de los campesinos cubanos, fué relevado del mando en 1897 cuando se decía que había pacificado las provincias occidentales y estaba seguro de pacificar el resto de la isla», dice la nota de la Embajada.

Agrega que el general Weyler desplegó genio militar en Cuba en 1868, siendo jefe de Estado mayor. En distintas ocasiones los comerciantes de la Habana, que formaban el cuerpo de voluntarios de la Isla pidieron en aquel entonces que se le designada brigadier del cuerpo, pero el gobierno se negó a acceder los deseos de aquéllos teniendo en cuenta que Weyler era muy joven.

Nació el general Weyler en Palma de Mallorca en 1839. Sus antecesores eran prusianos, los que por espacio de varias generaciones fueron ciudadanos españoles y soldados. Además de los brillantes servicios que prestó a España en Cuba también se destacó en las guerras carlistas, en las Islas Baleares, Canarias y las Filipinas.

La Embajada española presenta al general Weyler como un soldado que ha conquistado una gloria militar duradera y agrega que jamás se distinguió como político. Después de su estancia en los ejércitos españoles de las colonias regresó a España en 1884 como senador, desempeñando un segundo período por la provincia de Málaga.

Sus actividades militares lo elevaron al empleo de Capitán General y sus acciones de guerra le conquistaron la Cruz Laureada de San Fernando, la Gran Cruz de María Cristina, la Gran Cruz de San Hermenegildo, la Gran Cruz del Santo Sepulcro, la Encomienda de Carlos III, la Medalla de Isabel la Católica y la Gran Cruz de Cambodge.

Además, fué declarado hijo adoptivo de Manila y de otras ciudades filipinas, mientras fué Capitán General del Archipiélago, donde entre sus principales hechos figura la represión de los moros de Parano-Parang y en Lanao Lagoon.

En 1896 fué trasladado a Cuba donde «trabajó sin descanso para extinguir la insurrección» hasta que un cambio de gobierno le obligó a regresar a España.

Con Asistencia...

(Continuación de la pág. PRIMERA.)

todo el mundo, que es lo que me interesa.

De modo que, me apresuro a decirles que estuvimos tratando del caso de Collazo. Este caso me ha dado mucho que pensar, porque si bien por haber tenido un incidente personal con él—ya terminado—creo que no debo plantear la cuestión de que se le condene como consecuencia de los cargos que se le hacen, en cambio, como Senador que soy de la República ,entiendo que debo promover un estado de opinión para evitar que se repitan hechos análogos. Y tengo entendido que todos mis compañeros se debaten en esta misma duda...

—¿Así pues—volvieron a preguntar los repórters—puede afirmarse que no habrá sanción personal, ni se tratará inmediatamente de la denuncia?

—Esa es mi impresión—dijo el señor Wifredo Fernández.

Y se despidió para ir a conversar con un grupo de políticos pinareños que lo esperaban.

Se Sabe ya...

(Continuación de la Pág. TRECE)

la noche de hoy llegaron a aquella capital la Reina Victoria y sus hijas las Infantas Beatriz y Cristina.

Permanecerán dos días en la capital francesa, siguiendo después viaje a Londres.

DESASTROSA INUNDACION EN TARRAGONA

TARRAGONA, octubre 20. (AP) Se sabe que catorce personas han muerto y que por lo menos una veintena han desaparecido, temiendo que hayan perecido ahogadas con motivo del desbordamiento del río Francolí, causado por las grandes lluvias que han estado cayendo desde el sábado.

Dos mujeres fueron arrastradas por el río en Solibella y murieron ahogadas, no habiéndose recuperado todavía sus cadáveres.

Los daños al ganado, fincas y propiedades suman varios millones de pesetas.

El tráfico ferroviario está paralizado y los pueblos próximos están enviando socorros.

ANUNCIESE EN EL Diario de la Marina

EL PROFESOR DIHIGO CONSAGRARA UNA NUEVA OFRENDA AL ALMA MATER CON LA HISTORIA PONTIFICIA DE LA UNIVERSIDAD

Contiene referencias originales de más de 30 materias, hoy casi olvidadas ya, hasta el año 1842

Ha de aparecer próximamente, en la revista de la Facultad de Letras y Ciencias, —como una nueva ofrenda de su autor al Alma Máter— la "Historia de la Universidad Pontificia", escrita por el profesor Titular de Filología y Linguística, Dr. Juan M. Dihigo, cuya envidiable ejecutoria académica y de publicista le pone a salvo de los adjetivos encomiásticos al uso.

Para, en lo posible, ampliar la precedente noticia y brindar a los lectores del DIARIO DE LA MARINA una primicia informativa de tan interesante trabajo, acudimos al infatigable profesor, que ya ronda sus "bodas de oro" con la Cátedra universitaria y anotamos —con su venia— las principales materias que enriquecen el futuro libro, tercero de su clase y complemento valioso de su labor generosa: historiar la vida docente del Alma Máter cubana.

DOCUMENTOS PRE-FUNDACIONALES

En lo que pudiéramos llamar primer fascículo del trabajito — así denomina este benedictino universitario a su tarea de meses y meses — he compilado y traducido, entre otros no tan importantes, siete documentos de fecha anterior a la fundación de la Universidad y que explican, precisamente la génesis de su creación.

He aquí cuales:

I.—De Sebastián Calvo de la Puerta y Ambrosio Zayas Bazán, Regidores, pidiendo se proceda a la fundación de la Universidad. II.—Entrega de "Bulas Pontificias" y Reales Despachos, sobre fundación de la Universidad. III.—Notificación —en sesión del Ayuntamiento — de la comunicación del Prior del Convento de San Juan de Letrán acompañando "Bula de Fundación". IV.—Notificación al Prior del Convento del "Auto" sobre fundación de la Universidad. V.—Del Obispo de Cuba, Fray Jerónimo Valdés, sobre dicha fundación. VI.—Traducción de la "Bula de Concesión" y VII.—Autorización para "erigir y fundar", en el Convento, la Universidad de la Habana.

EL PRIMER RECTOR Y SU INCORPORACION DE GRADO, LA PRIMERA DE DOCTOR EN TEOLOGIA

Con el "Indice" a la vista y a ratos sin él, prosigue bondadosamente el doctor Juán M. Dihigo la selección y nos dicta entre las materias relativas a la primera fase o etapa inicial, los siguientes Títulos:

Nombramiento de Rector a favor de Fray Tomás Linares y reconocimiento de su Grado de Doctor en Teología de la Universidad de la Española. Incorporación del Grado del Primer Rector. Extensión de Estudios a esta Universidad de los establecidos en la de la Española. Confirmación de la erección de la Universidad de San Jerónimo y reconocimiento de sus Estatutos. Orden real sobre formación de nuevas Constituciones. Concesión de jurisdicción académica.

AUTONOMIA RECTORAL Y DE LOS CLAUSTROS

—Sobre la prestancia que antaño tenía la jerarquía rectoral, nos dice serenamente el doctor Juan M. Dihigo siguen algunos interesantísimos documentos, para definir y robustecer su singular autoridad académica. Vea Vd.:

—Concesión a los Rectores de las mismas facultades y jurisdicción que a los de Lima y Méjico. Estableciendo competencia de los Rectores y Claustros para que sean los que intervengan y no el Gobierno, en los asuntos de la Universidad y provisión de sus Cátedras. Forma de provisión de Cátedras y requisitos que deberían cumplir los opositores. Uso de la misma jurisdicción que los Rectores de Alcalá y Salamanca. Informes del Claustro sobre los estudios y del Cabildo sobre el estado de la Universidad.

PRIMERA ORGANIZACION ADMINISTRATIVA

—Además y paralelamente a la primera organización docente, nos informa con su peculiar afabilidad el doctor Dihigo, se atendía a la administrativa, igualmente precisa para el buen funcionamiento universitario; así, he encontrado estos testimonios:

—Sobre recusaciones Sinodales, sobre nombramiento de Secretario, informe sobre jubilación de los Catedráticos, sobre la custodia del Archivo Universitario, etc.

—Y no quedó omitido lo referente a la disciplina, pues entre las disposiciones para regular y pautar la elección de Rector, de Vice, de Secretario etc., se hallaban las que regla ban las elecciones de Conciliarios", para evitar desórdenes.

—No podían faltar —desde el principo — reglas para la buena marcha económica y entre las disposiciones que he recopilado hay una señalando la dotación de las Cátedras y fijando, al paso, las preeminencias del señor Rector.

Comprende este nuevo trabajo histórico —universitario del doctor Juan M. Dihigo hasta el año 1.842, en que fué secularizada la Real y Pontificia Universidad de San Jerónimo, en San Cristóbal de la Habana, capital de la entonces "siempre fiel Isla de Cuba".

O.

La Depuración...

(Continuación de la pág. PRIMERA.)

suponerme capaz de utilizar circunstancia alguna para consentir ni el asomo de persecución. No tengo sobre ello, nada más que decir.

—¿.....?

—La instrucción de un expediente significa, como todo el mundo sabe la realización de un procedimiento investigativo, depurador de alguna acusación, si la hubiere; pero hasta el momento, no existe profesor alguno sometido a expediente.

—¿.....?

—No es difícil que, dentro de poco se proceda a la reorganización completa del Claustro Universitario, para evitar en el futuro las perturbaciones que nacen de la agitación política que algunos elementos pretenden mantener viva en un ambiente que debe, exclusivamente, ser de estudio.

Dos Becas Para los Alumnos de la Esc. Técnica Industrial

Las ofrece la Escuela Nacional de Auto-Motores de Los Angeles, y pide franquicia para libros

Los señores Harold Yale Rose y Miguel Xiques, Representantes del Director de la Escuela Nacional de Auto-Motores de Los Angeles, han enviado ayer al señor Secretario de Instrucción Pública las cartas recibidas de dicho Director Mr. Frank Rosekranz ofreciendo a dos alumnos o Profesores cubanos de la Escuela Técnico-Industrial "Presidente Machado" un curso de dos años, absolutamente gratis en aquel plantel.

Al propio tiempo suplican al señor Secretario sea extendida a los lugares del interior de la República la franquicia aduanal que disfrutan en la Habana los libros, folletos y demás impresos que como material de enseñanza se envían por dicha Escuela a los alumnos que en Cuba siguen sus cursos por correspondencia.

Dirige el Supremo...

(Continuación de la pág. PRIMERA.)

se le planteen aún en el caso de tales inspiraciones provengan de funcionarios de categoría superior a la escala judicial, porque cada uno de ellos es absolutamente autónomo, e inviolable además en el ejercicio de su ministerio.

POR ENCIMA DE TODA TRASCENDENCIA POLITICA

Segundo.—Que esta suprema potestad que la Constitución y las leyes les han conferido, los obliga a una prudencia sin vacilaciones y a una sostenida energía sin arrogancia, manteniéndose siempre por encima de los intereses de las partes en las contiendas judiciales que hayan de resolver, lo mismo aquellas que tienen trascendencia política que las de naturaleza exclusivamente privada.

Tercero.—Que no pueden en ningún caso dejar de hacer dentro del límite de sus atribuciones y de su competencia todo cuanto la Ley demanda de ellos en el sentido de la defensa de todos los derechos encomendados a su tutela; y que así como no pueden hacer nada que sea menos de lo que esta necesidad exige—, tampoco pueden hacer más de lo que su potestad les permite, todo lo cual significa en resumen que deben actuar siempre con animosa diligencia agotándola en la forma que la Ley les indica y movidos en todos los casos en que deben intervenir con motivo del cargo, por la idea de la necesidad de hacer en el ejercicio de sus funciones todo lo que deba hacerse para que la Ley se cumpla o lo que es lo mismo para que la justicia se realice, sin que los detenga jamás el prejuicio ni aún la convicción, si es posible que lleguen en algún momento a tenerla, de que por circunstancias especiales o extraordinarias ha de resultar estéril o inútil su trabajo; y que deben cuidar de mantenerse siempre dentro de los límites de sus atribuciones, de su jurisdicción y de su competencia como requisito indispensable para poder exigir de todos la obediencia incondicionada a sus decisiones.

SU ACTITUD EN LOS DELITOS PUBLICOS

Cuarto.—Que los jueces de lo penal, cuando tienen conocimiento de un delito cualquiera perseguible de oficio, deben proceder inmediatamente a su investigación en la forma dispuesta por la Ley; y que deben tener siempre presente la obligación de denunciar, impuesta a todos los ciudadanos cuando se trata de delitos públicos, y exigir las responsabilidades que la Ley atribuye a los que no cumplen éste precepto.

Quinto.—Que deben asimismo tener presente que el hecho de no denunciar o de no perseguir los delitos, por parte de los funcionarios llamados a hacerlo, constituye una omisión punible; y que deben proceder en estos casos de prevaricación a incoar el sumario sin demora.

EL DERECHO A LA LIBERTAD

Sexto.—Que deben cumplir rigurosamente, pero con especial empeño de acierto en su actuación, las disposiciones que establecer el procedimiento para hacer efectivo el derecho a la libertad individual.

Séptimo.—Que todos los delitos cualquiera que sea la clase o la condición del autor, demanda en cuanto al procedimiento una atención igual por parte de las autoridades judiciales; y en este sentido tanta importancia ha de darse por el Juez a la causa que se inicia para perseguir el delito de prevaricación, por ejemplo, contra el funcionario que deja maliciosamente de perseguir a un delincuente, que a la que indebidamente dejó de iniciarse para investigar la responsabilidad de éste; y que por idéntica razón lo mismo deben perseguir de oficio los delitos cometidos por los ciudadanos en ejercicio de los derechos individuales garantizados por la Constitución—e investigarlos cumplidamente hasta agotar el procedimiento—que los cometidos por los funcionarios públicos contra el ejercicio de aquellos mismos derechos, por cuanto en un caso como en el otro la Administración de Justicia coadyuva—igualmente al mantenimiento del orden jurídico que es el fin del ejercicio de su función.

EL DELITO DE PREVARICACION

Octavo.—Que las Salas de lo Criminal están obligadas a examinar los sumarios cuidadosamente para cerciorarse de si la investigación ha sido o no agotada; haciendo uso en caso de la facultad disciplinaria que le sconfiere el artículo 325 de la Ley de Enjuiciamiento Criminal, sin perjuicio de mandar a formar en su caso la correspondiente causa por el delito de prevaricación en que incurre el funcionario público que falta a la obligación de su cargo dejando maliciosamente de promover la persecución y castigo de los delincuentes.

Noveno.—Que los jueces deben saber que son independientes e inamovibles, como lo ha recordado con reiteración esta Sala; y que en el uso firme, sereno y reflexivo de esta independencia así como en la devoción por la justicia, descansa en honor de la judicatura, cuyos componentes no deben olvidar que han jurado cumplir y hacer cumplir la Constitución y que la facultad privativa de aplicar las leyes, les ha sido conferida para que la ejerciten de modo siempre ecuánime, en todas las circunstancia, con igual rectitud de principios y en el mismo celo.

(Fdo. Juan Gutiérrez Quirós.

ELEVADAS ENSEÑANZAS

Por Gastón Mora

Dos ilustres intelectuales cubanos, el Dr. José A. Rodríguez García, y el Dr. Domingo Méndez Capote, han dado a la estampa, últimamente, algunos trabajos muy interesantes. El Dr. Rodríguez García es un sabio **gramático**, un ilustrado **filólogo**, un escritor correcto. Bajo apariencias modestas es todo eso. Hace ya muchos años que tuvimos el honor de conocerle personalmente por la mediación de aquel brillante periodista y literato, que en vida fué redactor del DIARIO DE LA MARINA, Alfredo Martín Morales.

Por lo que respecta al Dr. Domingo Méndez Capote, harto conocida es su personalidad. Gran abogado, excelente orador, político esclarecido. En el Consejo de Gobierno de la Revolución de 1895, ocupó siempre lugar prominente nuestro distinguido amigo y compatriota. En el Gabinete del General **Brookes**, desempeñó las carteras de Gobernación y Estado, entonces unidas. Mas tarde fué Presidente de la Convención Constituyente, que elaboró la Constitución de 1901. Ha sido, además, Presidente del Senado y Vice-Presidente de la República. No hace mucho que, delante de algunas personalidades, habló el General **Menocal**, en los **términos más apologéticos y cariñosos** del Dr. Domingo Méndez Capote. Y a esos grandes y merecidos elogios se asociaron todos los circunstantes.

El Dr. Rodríguez García ha disertado, ante la Academia de la Historia de Cuba, creada, bajo los auspicios del querido Presidente José Miguel Gómez, por el insigne orador, a la sazón Secretario de Instrucción Pública, Mario García Kohly,— ha disertado, repetimos, sobre este tema: "De la Revolución y de las Cubanas en la Epoca Revolucionaria". Es magnífico y muy erudito este trabajo del Dr. Rodríguez García. Un férvido patriotismo y un acrisolado **civismo avaloran** ese discurso, cuya lectura emociona y encanta. Un capítulo admirable, dedica al ejercicio que de sus derechos hicieron los cubanos en 1868 y en 1895. Habla, con encomio justificado, de la célebre obra titulada **"De Rege et Regis Institutione"**, del famoso y excelso **Padre Mariana**, uno de los hombres más eximios que han brillado—y han sido muchos—en la Compañía de Jesús. El párrafo final del discurso evoca una frase, profunda y trascendental, del gran Presidente, Abraham Lincoln:

Tres volúmenes lleva publicados el Dr. Méndez Capote, en los cuales ha coleccionado un número considerable de "Trabajos" por él realizados. En todos ellos sobresalen las cualidades características de este cubano eminente; la inteligencia serena y reflexiva; la crítica luminosa; el juicio ponderado, la ecuanimidad nental; la placidez de espíritu; el estudio **detenido y acucioso** de todos los asuntos, hasta en sus detalles más nimios. En la obra "Trabajos", de que hablamos, se contiene una muy valiosa, inestimable documentación relativa al drama heroico de 1895 a 1898, que tuvo en el Dr. Méndez Capote a uno de sus protagonistas más conspicuos por el consagración absoluta a la realización del ideal acariciado. En "Trabajos" se conservarán documentos de suma importancia para el historiador; documentos auténticos, fidedignos, garantizados por una autoridad indisc