1ra. sección

EL DIARIO DE LA MARINA es el periódico más antiguo de Cuba. Fué fundado en el año mil ochocientos treinta y dos. Servicios especiales de España.

DIARIO DE LA MARINA

MIEMBRO de *The Associated Press*. Esta queda autorizada para usar nuestros servicios y noticias de información. Hilo directo con New York

1ra. sección

AÑO XCVIII.—NUM. 289. Acogido a la franquicia postal LA HABANA, SABADO 18 DE OCTUBRE DE 1930.—SANTOS LUCAS Y TRIFONIA. TIEMPO PARA HOY: BUENO. EJEMPLAR: CINCO CENTAVOS

El Cubano Goza Teniendo un Auto Mejor que el de su Vecino-- Dice el Attaché Comercial de E.U.-- Pero no ve la Pobreza Como Desgracia ni Como Deshonra

Afirma Beals, que la Colonización Industrial de E. U., es una Política Altamente Perjudicial y Demoledora

Especial para DIARIO DE LA MARINA

Por ANTONIO ESCOBAR

El distinguido publicista americano Carleton Beals es el mejor amigo que tienen nuestras repúblicas, porque les dice la verdad y también se la dice a los Estados Unidos.

Afirma, en un reciente artículo, que la penetración económica de éstos en una parte de la América española para proveerse de primeras materias, si tiene al principio algunos buenos resultados, los ulteriores son malos. Uno de ellos consiste en la manera de obtener trabajadores para las grandes fincas explotadas por el capitalismo americano. En ciertos países el gobierno, al hacer la concesión de tierras, se obliga a reclutar braceros para esas fincas.

Los consigue por medio de una «leva» aún más brutal que la practicada, en otro tiempo en Europa, para reclutar la marinería de los barcos de guerra. Fuerzas de infantería y de caballería sacan a los braceros de sus domicilios y se los llevan atados.

La explotación rápida, de primeras materias es obstáculo al establecimiento de industrias variadas, y, por lo tanto, a un desarrollo económico equilibrado. Además, el país depende de una sola producción, y del capitalismo extranjero, que es dueño de ella. Todo un pueblo está a la merced de las fluctuaciones de precios en los mercados exteriores.

Las compañías de plátanos de Centro América han limpiado vastas áreas, para entregarlas al cultivo, edificado poblaciones, construído ferro-carriles y abierto puertos. Pero el gobierno y el pueblo lo pasan peor que antes de esa creación de riqueza. La gente del país tiene que comprar en los establecimientos de las compañías: todo lo que estas importan entra, en bastantes casos, libre de derechos, mientras que el comercio del país tiene que pagarlos.

En Honduras los capataces y otros empleados de las fincas son negros de Jamaica; los trabajadores del país nunca pasan de peones. Las contribuciones que algunas compañías pagan al gobierno son tan ligeras que esta fuerza recargar las que pagan los nacionales. En Costa Rica el derecho de exportación sobre los plátanos, negocio americano, es ligero: pero es sumamente pesado, burdensome, el que paga el café, negocio costa-ricense.

En algunos de aquellos países los beneficios de las compañías extranjeras son mayores que los ingresos de la Hacienda. En Honduras una parte considerable de esos ingresos se destina a pagar los préstamos hechos al Gobierno por las compañías. Estas son unos pulpos colosales que con sus tentáculos estrujan y ahogan a naciones.

Consecuencias que ha tenido, según Mr. Beals, la presente forma de explotación de las primeras materias, por los americanos, en aquellos países:

1—Tiende a mantener en el poder dictaduras militares u oligarquías, con lo que se perpetua la separación de castas y se ensancha la distancia entre la América Latina y el resto del mundo civilizado.

2—Ha echado sobre los gobiernos pesadas cargas financieras que prolonga la miseria del pueblo.

3—Ha «dislocado» anchos sectores de la población, apartándolos de tareas agrícolas fijas para forzarlos a un trabajo intermitente.

4—Ha desnaturalizado la economía nacional, impidiéndole un desarrollo normal y total.

5—Ha perpetuado en las grandes fincas el sistema injusto de tratar a los trabajadores.

6—Nada ha hecho en pro de la educación de las masas ni para elevar su primitivo nivel de vida.

7—Ha puesto a muchos gobiernos a la merced de un pequeño grupo de capitalistas de los Estados Unidos.

8—Ha creado un abismo, (chasm) entre las aspiraciones de los pueblos y sus gobiernos, lo cual ha originado repetidas revoluciones, que han recargado las Deudas Públicas.

9—Ha hecho gastar al gobierno de Washington fuertes sumas en intervenciones.

10—Ha quebrantado la amistad entre la América Latina y los Estados Unidos; y obligado a estos a hacer un papel que nada tiene de envidiable ante la opinión del mundo.

Esto lo dice un americano de talento y de cultura, que habla el español y ha viajado mucho por nuestras repúblicas. Merece que aquí se le haga caso y que sus palabras contribuyan a modificar la conducta del gobierno de Washno.

Que ese gobierno se abstenga de reconocer a los dictadores que suben por la fuerza arbitraria—como dijo Wilson—y no respetan los derechos individuales»; y que ese capitalismo se contente con dividendos más bajos y hagan algo por los países que explota, pagando jornales más altos, abriendo caminos, fundando escuelas, abasteciendo de agua a las localidades y llevando la higiene a los hogares.

AUGURA MR. TODD UN MAYOR CRECIMIENTO EN LAS INDUSTRIAS

El pueblo cubano está buscando, dice, producir lo que consume, desarrollando nueva economía

UNA LECCION PROVECHOSA

WASHINGTON Octubre 17.—(AP).—En un informe especial sobre el reajuste de las fuerzas económicas de Cuba publicado hoy por el Departamento de Comercio se da cuenta de la necesidad e importancia de tal medida como resultado de la baja de los precios del azúcar.

«En general—se dice en el informe redactado por Frederick Todd, agregado comercial a la Embajada en la Habana—del movimiento de la industria local hacia el reajuste surgirá un sistema económico fundado en bases más amplias, firmes y flexibles, y Cuba recogerá el fruto de las siembras en la adversidad«.

Indicando que «en los asuntos cubanos se nota un tremendo cambio, de importancia nacional«, el informe agrega que «está cristalizando una economía psicológica, nueva en Cuba, que producirá cambios en toda la escala social y económica, presagiando un nuevo desenvolvimiento de la conciencia nacional«.

«Básicamente el cambio se produce estimulado por la decadencia de la industria azucarera, en dirección a un mayor reajuste económico que depende de la iniciación y expansión de las industrias domésticas« continúa diciendo el informe.

«Existe una tendencia dinámica

(Continúa en la Página 18.

Esos ojos de acero, que miran de frente y sin miedo, son el espejo del alma de Adolph Hitler, el Jefe del Fascismo Alemán. Viste el uniforme de las legiones que ha sabido organizar y llevar, por ahora, al combate electoral. ¿Prepara el Mussolini de Alemania empresas de mayor fuste guerrero? Si nos guiamos por la fría luz de sus ojos y por el casco de acero de la insignia que lleva sobre el pecho, diríamos que sí...

Se Estudian Medidas en Favor de la Recaudación

LA AMNISTIA NO HA PRODUCIDO LO QUE DE ELLA ESPERABAN

En la reunión de los jefes de la Secretaría de Hacienda se acordó designar una comisión

REORGANIZACION INTERIOR

El Gobierno trata de mejorar la recaudación Fiscal. Con el objeto de adoptar medidas encaminadas y a ese fin, se reunieron ayer tarde, en el Despacho del Secretario de Hacienda, los Jefes del Departamento. La reunión se prolongó hasta las siete y media de la noche y dió por resultado el acuerdo de nombrar una comisión, que en el acto fué designada, para que estudie todas las medidas conducentes al logro de la finalidad que se persigue. Integran la citada Comisión, los señores Rogelio Barata, Jefe del Fondo Especial de Obras Públicas, el señor Migue Cepero, Jefe de Impuesto del 1 por ciento sobre la Venta Bruta y el doctor Miguel Varona, Administrador de la Aduana.

ES PRECISO MEJORAR LAS RECAUDACIONES

Al comenzar la reunión—o consejillo—(pospuesto ya varias veces)—el doctor Ruiz Mesa explicó el objeto de la reunión. Es preciso que los encargados de cobro de Impuestos realicen más intensa labor a fin de mejorar las recaudaciones. Estas han mejorado: pero pueden mejorarse aún, en el concepto del Secretario. Ahora bien, el doctor Ruiz Mesa quiere que sus órdenes no se interpreten como una exhortación a que atropelle al contribuyente. Lejos de ello, él siempre recomienda el mejor trato y la mayor benevolencia con el contribuyente que no evidencie el deseo de querer defraudar al Estado. Varios Jefes de Sección dieron cuenta en el citado concejillo de nuevas hábiles argucias para defraudar el fisco.

SOBRE LA AMNISTIA FISCAL

Al tratarse sobre la prórroga que, según se anuncia han de solicitar algunos industriales, de la Amnistía Fiscal todos los presentes opinaron que tal medida resultaría perjudicial. La expirada Amnistía Fiscal, no dió los resultados que de ella se esperaban. Opinan los técnicos que, más bien, ha demorado

Continúa en la página ULTIMA.

SE ESPERA QUE SEAN ABIERTOS ESTE AÑO EL HIPODROMO Y EL CASINO POR INICIATIVA DE CAPITALISTAS DE E. U.

La conversación tiene por teatro un Club. Hablan gente de deporte y de dinero, elite social. Tema: las dificultades por las que atraviesa la empresa que suele darle a la Habana invernal y turística el entrtenimiento de las apuestas mutuas, de la ruleta, del bacará y esas tardes y noches sociales y deliciosas que los cronistas del smart califican de «tardes luminosas del Hipódromo« «deliciosas noches del Yockey Club o del Casino«.

Hemos corrido, tal vez lo estemos corriendo todavía, en opinión de los hombres de negocios, el peligro de que esta temporada sea, en lo que respecta al juego de las patas de los caballos y de la bolita de la ruleta, muy poco interesante. Las dificultades económicas del «Banco del Comercio«, financiador en los últimos años del negocio del Hipódromo, Casino y Playa, han provocado, a su vez, dificultades en el desenvolvimiento del negocio más atractivo para el turismo y para aquella parte de la ciudad que gusta de divertirse con sello de elegancia suprema.

El negocio del Hipódromo es el que ha corrido menos peligro, ya que son varias las proposiciones de, como ahora es la moda decir, financiamiento; en cambio el negocio del Casino y el Balneario ha tenido menos aspirantes.

No ha faltado quien haya propuesto, para reducir los gastos a la mitad y hacer más viable el negocio, el traslado de 12 ruletas y buen número de otros juegos al gran salón

(Continúa en la Página 18.

EN LA ACTUALIDAD COBRA $2,500,000 Y DA MAL SERVICIO

El bombeo de agua a los pisos altos importa un considerable recargo a la serie de gastos.

ESTADO DE ALARMA

El Comité Ejecutivo del Centro de la Propiedad Urbana, reunido para conocer y tratar de lo dispuesto en el decreto número 1060 que se refiere a los nuevos servicios de agua que la Secretaría de Obras Públicas ha ordenado instalar, acordó dirigirse en exposición al Sr. Presidente de la República suplicándole la resolución de algunos extremos que el Comité estima de gran importáncia y que afectan a la crisis por que viene atravesando la propiedad urbana.

El referido escrito-exposición quedó presentado en el día de ayer en la Secretaría de la Presidencia, por el secretario del Centro, Sr. Francisco Andreu.

Pide el Comité Ejecutivo al señor Presidente que, en atención a las razones que en el documento enumera, se sirva resolver:

Primero: En cuanto al concepto de plumas clandestinas a que alu-

Continúa en la página ULTIMA.

Nos Explica García Naranjo por qué la Argentina no Pudo Esperar Más

Pueblos.—Locomotoras.—Instituciones.—Rieles.

Especial para DIARIO DE LA MARINA

NO hay que confundir el movimiento que encabezó el General Uriburu, con los que derrocaron a Siles en Bolivia, y a Leguía en el Perú: en estos dos países, la revolución es un fenómeno ordinario, que se espera como remate ineludible de todo Gobierno. Ya se sabe que todo régimen se entroniza y derrumba a cañonazos. Los pueblos saben que en determinado momento sufrirán la sacudida violenta, como sabe el enfermo palúdico que, a cierta hora del día, le ha de entrar la fiebre con sus convulsiones y sus delirios...

Argentina no se encuentra en ese caso. En vez de ser una republiquilla turbulenta y anárquica, cuenta ya tres cuartos de siglo de llevar una vida regular con gobiernos estables que se suceden los unos a los otros, dentro de la Ley. En otros países del nuevo mundo es fácil concebir el asalto del poder por militares ambiciosos. En la Argentina, no: muy graves deben haber sido las causas que empujaran al General Uriburu a desenvainar su espada y romper los precedentes beneméritos de casi una centuria.

Desde un punto de vista teórico, los adversarios de don Hipólito Irigoyen debieron haberse esperado a que terminara su período presidencial, para elegir pacíficamente a su sucesor, y evitarle al país los trastornos inherentes a toda revolución; pero las cuestiones sociales no deben juzgarse teóricamente, sino de acuerdo con la realidad. No siempre se le puede decir a un pueblo: «espérate tres años, para que, al cabo de ellos, se inicie la curación de tus dolencias». Cuando las naciones no saben, o no quieren, o no pueden esperar, es cuando estallan y triunfan las revoluciones.

Argentina si ha sabido y querido y podido esperar, y a esa virtud se debe que ocupe el sitio de mayor prestigio entre las naciones hispano americanas, ¿Por qué no se aguardó en esta ocasión?

Lejos de envolver en la misma condenación a todas las revoluciones, hay algunas que se explican como consecuencia ineludible de gobiernos herméticos, que se niegan a corregirse y a depurarse y, por lo mismo, resultan superiores a toda resistencia humana. A veces, los detentadores del mando, en lugar de exhibir una tendencia conciliadora, parecen complacerse en avivar los rencores, en recrudecer los antagonismos, en multiplicar los odios, en intensificar las crisis, en rascar las llagas que empiezan a cicatrizar, en destruir la coherencia patriótica y en mermar el espíritu nacional. Enfrente de una administración que se obstina, no tan solo en trastornar el presente, sino también en llenar de sombras el porvenir, lo único que hay que hacer es enarbolar estandarte revolucionario. En esas dolorosas condiciones, la actitud rebelde no significa falta de ponderación y equilibrio, sino conciencia del deber y espíritu de dignidad.

Para dar ese paso,—es decir, para prender una revolución—no deben nunca tomarse en cuenta motivos fútiles y transitorios: es menester que el Gobierno, además de ser ma-

Continúa en la página ULTIMA.

Por Ahora a los Alumnos en Huelga se les Aplicarán los Correctivos Normales

Diez días de falta durante un bimestre, sin causas justificadas, es motivo de pérdida de la matrícula en las Normales.—La clausura de los centros docentes sólo se adoptará como medida suprema.

No parece que para poner término a la actual agitación estudiantil habrán de tomarse otras medidas que las disciplinarias que señalan los reglamentos de los respectivos centros docentes.

Nuestro más preciso informe en ese sentido lo debemos al doctor Gustavo Loredo, director de la Escuela Normal para maestros de la Habana. Fué ayer a visitar al Secretario de Instrucción Pública. El doctor Averhoff aprobó su circular a los padres de los normalistas habaneros.

LA CIRCULAR

He aquí el texto de dicha circular:

«Señor: En vista de que su hijo, el alumno X de esta escuela, no ha concurrido a ella y que esta Dirección tiene noticias de que algunos alumnos pretenden faltar a clase en este centro durante el tiempo que lo hagan los de otros establecimientos de enseñanza, creo mi deber poner en conocimiento de usted que el Reglamento de Escuelas Normales establece terminantemente, en su artículo 61, lo siguiente: «Los alumnos que sin causa que no sea enfermedad propia, de alguno de sus familiares u otro motivo justificado, falten diez días durante un bimestre a la escuela, perderán el derecho de matrícula«. Atentamente (F.) Gustavo Loredo. Director.

El doctor Loredo, nos manifestó su opinión de que la asistencia de los alumnos normalistas a las clases quedaría pronto normalizada. Acaso, afirmó, antes de cinco días.

EN LA NORMAL DE KINDER-GARTEN

En la Escuela Normal de Kinder-

(Continúa en la Página 18.

Se Trabaja Activamente en la Confección de los Presupuestos

LA Contaduría Central de Hacienda labora ya en la confección del anteproyecto de los Presupuestos.

El mencionado anteproyecto deberá ser enviado al Congreso antes del día 15 del entrante mes de noviembre, por ministerio de la ley. Este año será remitido a la Cámara, pues, alternadamente, se envía a uno y otro cuerpo legislativo, y el año próximo pasado le tocó el turno al Senado.

EN EL PROXIMO CONGRESO DETALLISTA SERA MUY DEBATIDO EL PROCEDIMIENTO ACTUAL DE LOS DEPOSITOS DE REGALOS

Ya en el congreso anterior los minoristas se pronunciaron contra ese sistema de propaganda que perjudica los intereses de la mayoría y esperan que en el próximo quede abolido

En la celebración del VI Congreso de Detallistas, efectuado el pasado año en Santiago de Cuba, numerosas instituciones detallistas se declararon contrarias al sistema de propaganda adoptado por diversas firmas comerciales e industriales, consistente en montar depósitos para canjear mercancías y toda clase de objeto a la presentación de distintos signos, que en algunos casos son cajetillas y en otros vales, cupones o etiquetas.

Contra ese método de propaganda presentaron temas la Asociación de Comerciantes del Municipio de Florida y el Centro de Detallistas de Ciego de Avila, cuyas proposiciones alcanzaron la unánime aprobación del Congreso y así la Federación Nacional de Detallistas quedó encargada de obtener la desaparición de los depósitos de referencia, poniéndose para ello de acuerdo con los industriales y co-

(Continúa en la Página 18.

Los 22 Puntos de los Hacendados no han Sido Estudiados en la Alta Cámara

Si los Banqueros cobran gracias al plan Chadbourne, seguirán refaccionando a los hacendados?—El Senador Barreras y el caso de las normalistas «supernumerarias.»

NO se celebró ayer tarde en el Senado la anunciada sesión de los comisionados de los 22 puntos, porque los señores López Oña y Gómez Mena, representantes de los hacendados en esa Comisión Especial, no pudieron concurrir.

El Presidente, doctor García Montes, convino entonces, con el señor Alberto Barreras volver a citar para el lunes por la tarde, rogándosele al Director del Fondo Especial de Obras Públicas, señor Barata, que acudió a la citación, no dejara de volver ese día, para suministrar varios informes.

Al retirarse los dos citados congresistas, lo hicieron hablando de la sugerencia del doctor Vázquez Bello sobre los problemas azucareros publicada ayer en el DIARIO DE LA MARINA, oyéndosele decir al señor García Montes, que a su juicio el Plan Chadbourne tenía la ventaja de hacer sentir sus efectos de manera más rápida que el del doctor Vázquez Bello, puesto que éste entrañaba un cambio notable en la técnica de la fabricación, cosa que no exigía el sistema del financiero americano.

También indicó que aunque el plan Chadbourne solo dejaba un margen de cuatro millones de pesos a favor de los hacendados, permitía a éstos obtener la refacción de los Bancos, cosa que en la si-

(Continúa en la Página 18.

NUEVA ALGARADA EN LA ESCUELA DE LA A. DE DEPENDIENTES

Una comisión de alumnos visitó nuestra redacción para darnos una explicación de los hechos.

Se registró anoche un nuevo incidente con los Estudiantes. Este tuvo lugar en la Asociación de Dependientes del Comercio.

Serían las ocho y media cuando un grupo de jóvenes hizo irrupción en las aulas de dicha sociedad, donde habría unos seiscientos alumnos.

Lo mismo que el jueves en la Escuela de San Alejandro hicieron los revoltosos allí. Hubo gritos, bombitas, cohetes. La algarada necesaria para lograr que se alterara el orden.

INTERVIENE LA POLICIA

El escándalo tomó tales proporciones que fué preciso para restablecer el orden la presencia del Teniente Forcade que con la reserva de la Tercera Estación, acudió con prontitud.

La policía procedió al arresto del que señala como el cabecilla del

Continúa en la página DOCE

Inspección en el Parque E. Alfaro

Se comprobaron las posiciones ocupadas por los estudiantes

Día de ardua labor fué para el Juez Especial que conoce de la causa, incoada por los tristes sucesos acaecidos el día 30 de septiembre último, entre estudiantes y policía.

Después de haber recibido declaración del Dr. Lorié y del señor Luis Rodríguez, médico del Hospital Municipal y Jefe de Despacho de la Secretaría de Sanidad Municipal, respectivamente, así como de haber instruído de cargos al señor José Sergio Velázquez, el licenciado Sa-

(Continúa en la Página 18.

Por Cuba y su Industria Azucarera

CENTRALES QUE HAN ENVIADO AZUCARES PARA EL 1,500,000 TONS. DE ACUERDO CON LA ALOCUCION DEL HON. SR. PRESIDENTE DE LA REPUBLICA, A LOS PRODUCTORES DE AZUCAR

	Sacos
1.—Carmita	28.426
2.—Adelaida	79.101
3.—Patria	38.218
4.—Andrefta	40.769
5.—Manuelita . . .	32.695
6.—Punta Alegre	
7.—Florida	446.051
8.—Baraguá	
9.—Báguanos	290.773
10.—Tacajó	
11.—San Germán . .	164.657
12.—Trinidad . . .	18.350
13.—España	136.016
14.—Sta. Lutgarda .	50.220
Total hasta hoy . . .	1.325.311

IRA COMO DELEGADO A UN CONGRESO EL DOCTOR AGRAMONTE

Aplazadas las elecciones de la Comisión Atlética Universitaria. Terminó la oposición de acuarela

El profesor de la Escuela de Medicina, doctor Arístides Agramonte, visitó ayer la oficina del Rectorado en relación con su próximo viaje a los Estados Unidos, a donde se trasladará para asistir como Delegado de Cuba al Congreso de Salubridad que ha de celebrarse en Fort North, Texas.

Por Decreto rectoral ha sido autorizado el doctor Agramonte para la misión que debe rendir en los días 27 a 30 del mes actual.

APLAZADAS LAS ELECCIONES DE LA COMISION ATLETICA UNIVERSITARIA

De acuerdo con lo sugerido por los Miembros de la Comisión Atlética Universitaria, dispuso ayer el

(Continúa en la Página 18.

ENTREGA DE CARNETS EN EL INSTITUTO

Debiendo quedar abierto al público los museos y laboratorios del Instituto de 9 a 12 de la mañana, no se entregarán en estas horas carnets sin distinción de sexos.

El lunes, a las 9 de la mañana, se entregarán los pendientes a los varones de 4o., 3o. y 2o. año, y a las dos y media de la tarde los correspondientes a las señoritas.

La Dirección advierte una vez más a todos los alumnos que las clases no comenzarán para cada grupo hasta que no se les llame por este medio.

Los carnets de Preparatoria y lo que resta de primer año no se entregarán hasta nuevo aviso.

PENA DE MUERTE SOLICITO EL ACUSADOR PRIVADO, PARA EL SOLDADO «PELIGRO»

Lanzó graves acusaciones el Dr. Suárez contra el supuesto inductor, en su fuerte alegato

La nota predominante en la sesión de ayer, cuarta del juicio oral de la causa seguida contra el soldado José García (a) «Peligro» y el joven Ramón Rodríguez Concepción, como presuntos autores de la muerte de Victoriano Pérez Aquino, fué la primera parte del informe de la acusación privada que, a nombre de la viuda del occiso, ejercita el Dr. Miguel Angel Suárez. Y decimos que fué la nota predominante, por la severidad de ciertos conceptos por dicho letrado emitidos.

Mas no alteremos el orden de los acontecimientos.

EL DETECTIVE ANYAUMAT

Se inicia la sesión a las tres de

(Continúa en la Página 18.

El Plan Chadbourne Irá a la Cámara Antes o Después del 1 de Novbre.?

Esa es la pregunta que se dirigían ayer los representantes.—Para el Plan Chadbourne, aún después de las elecciones, subsistirá el cooperativismo.—En la Cámara tiene un ambiente muy propicio.

A la lista respondieron ayer en el salón de conferencias los señores: Padierne, Verdeja, Lombard, Marrero, Urbino, Villaverde, Trujillo, Finalés, Navarrete, Menció, Giordano Hernández, Capestany, Tomé, Sardiñas, Villalón, León, Eladio Ramírez...

La mayor parte colonos, la mayor parte relacionados con la industria azucarera.

El tema político pasó a un segundo término cuando se vió comprobada la predicción de que la amenaza del retraimiento conservador en la provincia de la Habana fué un decir...

Y desechado el tema político se abordó la cuestión económica y el plan «Gutiérrez Chadbourne« que tanto preocupa ahora.

—¿El mensaje solicitando la creación de un impuesto de once centavos por saco de azúcar elaborado para verificar el plan?... ¿Se sabe algo nuevo?...

Preguntó Capestany.

—Vendrá primero a la Cámara—aseguró Eladio Ramírez que siempre está muy bien enterado.

—Pero ¿cuándo?

Insistió Alvaro Alvera que también es colono.

—En Noviembre.

—¿Y antes?—se interesó Lino Marrero.

—Antes no, posiblemente. Las elecciones están a las puertas—aseguró Giordano.

—Sin embargo convendría que así fuese,—apuntó Lombard.

Añadiendo:

—Se trata de un problema fundamental.

León: ¿Se teme que después de noviembre no haya votos suficientes para aprobar un impuesto?

Giordano: Como se dice que a partir del primero los conservadores se van a la oposición...

Tomé: En un asunto fundamental para Cuba; de vida o muerte para su economía, habrá cooperativismo.

Entonces el cronista pregunto:

—Pero ¿qué opinan ustedes del plan Gutiérrez-Chadbourne?

—Que es magnífico— contestaron a un tiempo muchos circunstantes.

—Concretamente...

EL PLAN: SALVADOR

—Concretamente nuestra opinión al plan es favorable. En las actuales circunstancias es la única salvación de la industria azucarera y de Cuba. La teoría de que a los

Continúa en la página ULTIMA.

PRETENDEN INCAUTARSE, EN EL PERU, DE LAS PROPIEDADES DEL CLERO, ALGUNOS DE CUYOS MIEMBROS TUVIERON QUE HUIR

Los Salesianos perseguidos porque en Cuzco el ejército leal a Leguía se hizo fuerte en el Colegio de la Congregación. Cruzará por la Habana el general Sarmiento, jefe de misiones

Ha cruzado por la Habana, en viaje de tránsito, el teniente de aviación del Ejército del Perú Sr. Jorge Dois Danzay. Le acompaña su familia, y va, según nos declaró, a ampliar sus conocimientos en el aeródromo de Cuatro Vientos, en Madrid. Este oficial peruano es el primero que sale de su país después de haber tomado posesión del gobierno el Teniente Coronel Sánchez del Cerro.

El aviador Dois, al ser presentado a los periodistas, se excusó de hacer manifestaciones sobre los acontecimientos Políticos militares que se han desarrollado en su país y en los cuales tomó participación por su condición de militar.

CRUZARA POR LA HABANA EL GENERAL SARMIENTO

Vista la negativa del aviador Dois nos dirigimos a otros viajeros quienes nos informaron que, en breve y en el vapor «Orcoma« cruzará

Continúa en la página ULTIMA.

Cincuenta Médicos Americanos Vendrán a la Habana en Excursión el Día 25

Pertenecen a la Asociación de Hospitales Americanos. Se les ofrecerán varios festejos en Tiscornia y Matanzas

A bordo del vapor «Heredia« llegarán a esta capital, el próximo día 25, cincuenta médicos pertenecientes a la «Asociación de Hospitales Americana« que recientemente celebró su Convención Anual en New Orleans. Dichos galenos serán huéspedes oficiales hasta el día 31 en que regresarán a su país.

La «Asociación de Hospitales de Cuba«, que preside el doctor Francisco María Fernández, se reunirá la semana entrante a fin de confeccionar el programa de festejos que han de celebrar en honor de los médicos visitantes.

En principio, se ha acordado celebrar un almuerzo en el Campamento de Inmigración, en Tiscornia; un viaje a la ciudad de Matanzas y un banquete que ofrecerá la Comisión Nacional de Turismo en uno de los clubs de esta capital.

Es casi seguro que la Sanidad Municipal también contribuya con algún acto a festejar los médicos norteamericanos.

CASAS CLAUSURADAS AYER

El doctor Rensolí, Director de Sanidad, aprobó ayer la clausura de las siguientes casas por sus malas condiciones sanitarias: Calle 2 entre 31 y 33, número 375, Vedado, de la señora Ana M. Díaz; Compostela 201, del señor Agustín Fernández; Villegas 106, propiedad de la Casa de Beneficencia y Maternidad de la Habana, y Consulado 72, de la señora Rosa Cadaval.

También se ha ordenado la clausura provisional de la casa situada en la calle República número 19, en Artemisa, de los señores Fernández y García, los cuales no quieren realizar las obras ordenadas por la Jefatura Local de Sanidad.

PROGRAMA PARA HOY

Sábado 18 de Octubre

MODERNO

'Cascarrabias»,

—Ernesto Vilches.

RIALTO

«Secretos de Oriente»,

—Ivan Petrovitch y Marcela Albani.

NEPTUNO

«La Fiebre del Deseo»,

—Billie Dove.

«La Atracción de Hollywood»,

—Lola Lane.

SU HABITACION desalquilada....

representa una pérdida efectiva para Ud. y una preocupación. Recuerde que con la aguda competencia actual no pueden utilizarse los gastados procedimientos de antaño.... El cartel sobre la puerta de la calle no es suficiente... por esa cuadra solamente pasa un número limitado de personas y generalmente las mismas.... Ud. necesita llevar su mensaje a miles de personas a la vez y en el tiempo más rápido que sea posible, para lograr su propósito.

Las páginas del Anuncio Clasificado del DIARIO DE LA MARINA constituyen el Directorio ideal para esa clase de propaganda. Tráiganos su anuncio y compruebe por experiencia propia lo que afirmamos.

El dinero que Ud. emplee en esa publicidad no constituye un gasto: representa una inversión tan productiva como necesaria.

No olvide que tenemos una entrada GRATIS para usted de cualquiera de los espectáculos que se relacionan en este aviso. Reclámela al momento de pagar su anuncio.

AVISO IMPORTANTE.—Quede entendido que las entradas que entregamos a nuestros clientes, son VALIDAS para los días y horas que se expresan: «Neptuno», de lunes a viernes, tanda de las 2 y 15 p.m.; «Moderno», de lunes a jueves, tanda corrida de 5 y media a 7; «Rialto», de lunes a viernes, tanda de 2 a 5.

500 Pesos de Multa a la Semana Cómica

Pide el Fiscal que se mlulte o se condene al administrador

Se celebró en la tarde de ayer, ante la Sala Primera de esta Audiencia el juicio oral de la causa seguida por Infracción del Código Postal contra el periodista señor Vicente Valdés Quintana, administrador del semanario «La Semana Cómica». Se le imputaba la comisión de tal delito por haber puesto en circulación ejemplares de su revista con caricaturas y grabados obscenos. Para él solicitaba el Fiscal en provisionales conclusiones la pena

(Continúa en la Página 18.

M.E.C.D. 2016

CASTORIA
de Fletcher
Un remedio para bebés y niños
No contiene opio, ni morfina, ni ninguna otra substancia narcótica.

CASOS Y COSAS

CIVILIZADA

Lleva siempre en el auto su perro policía;
es víctima incurable del vicio de la droga;
sostiene relaciones con un señor de toga
que orquídeas y gladiolos le manda cada día.

No piensa en el mañana, que es joven todavía
y sólo le preocupa lucir, estar en boga;
ha oído a Titta Rufo, ha visto a la Quiroga
y sueña con Italia, Venecia, Alejandría...

De todos los autores prefiere a Pedro Mata,
pues dice que en sus obras a veces la retrata
con todos sus encantos y toda su pasión.

Algunos han creído que a más de la hermosura
posee la muchacha gran dosis de cultura;
pero, ¡quiá! ¡si la oyeran¡... ¡Dice **ojebto** y **barcón**¡

Sergio ACEBAL.

LA EXTENSION DE LA AMNISTIA FISCAL PIDEN LOS HACENDADOS

El Pte. de dicha Asociación envió al Jefe del Ejecutivo la instancia que se acordó redactar en la última junta

El Presidente de la Asociación Nacional de Hacendados, señor Rafael Sánchez Aballí ha enviado al señor Presidente de la República la siguiente instancia:

Honorable señor Presidente de la República,
Palacio Presidencial,
Habana.

Honorable señor:

El Comité Ejecutivo de la Asociación Nacional de Hacendados de Cuba, la cual tengo el honor de presidir, en su junta celebrada en el día de ayer, tomó el acuerdo de dirigir a usted el respetuoso ruego e que entre las medidas legislativas para aliviar la situación precaria de nuestra Primera Industria, sea considerada con preferencia la extensión de los beneficios de la Ley de Amnistía Fiscal, los cuales vencieron en el día de ayer, octubre 15, hasta el día 28 de Febrero del año 1931, de acuerdo con la base 15a. del Memorandum de la Asociación de Hacendados e la Provincia de Santa Clara y hecha suya por nuestra Asociación, la cual fué entregada a usted el día de la Asamblea de Hacendados celebrada el 15 de Septiembre próximo pasado, cuando usted tuvo la bondad de recibirla.

La susodicha base número 15a. dice textualmente como sigue:

«Es necesario que con toda urgencia se dicten las medidas necesarias para prorrogar el cobro de las contribuciones a los centrales azucareros y fincas destinas al cultivo de la caña correspondiente al primer semestre de 1930_31 para que puedan hacerse efectivas después de 1o. de Enero de 1931 cuando los Centrales comiencen sus actividades de la zafra de 1931 y la situación azucarera esté despejada por los esfuerzos que en ese sentido actualmente se están realizando, saliendo de la situación en que actualmente se encuentra, que ha restado todo crédito a los productores de azúcar, encontrándose muchos de los pequeños productores materialmente sin recursos para cumplir sus más perentorias obligaciones».

Por las razones expuestas en el texto e esta base, y conociendo sobradamente sus vehementes deseos de aliviar la crítica situación económica de la mayoría de nuestros productores, confiamos en que usted accederá a nuestro ruego recomendando a los Poderes competentes la promulgación de las medidas necesarias al efecto.

AVISO DENTAL

DICE EL DR. MIZELL: Millares de personas no se dan cuenta del valor que tiene la dentadura en su apariencia. Hay muy pocas carreras en las cuales la apariencia no ocupa un puesto importante.

Para muchos es imposible en los negocios, las profesiones y en la sociedad triunfar si no lucen de lo mejor.

Nadie con dientes malos o faltándole piezas puede lucir bien ni sentirse bien: así que ambos son una desventaja por cualquier cosa que quiera usted hacer.

El remedio está en ver a un dentista que pueda hacerle lucir igual que sentirse mejor.

En este Gabinete puede Ud. tener la seguridad de obtener el trabajo más moderno, hecho preciosamente y garantizado.

Las Pascuas están al llegar y Ud. por cierto querrá hacer una apariencia de lo mejor que Ud. pueda, puesto que quizás vea familiares y amigos que no ha visto por largos años y es mejor que ellos no lo vean necesitando trabajo dental.

DR. MIZELL
Dentista Americano. *O'Reilly, esq. a Villegas*

A los estudiantes del Instituto
magnífica oferta

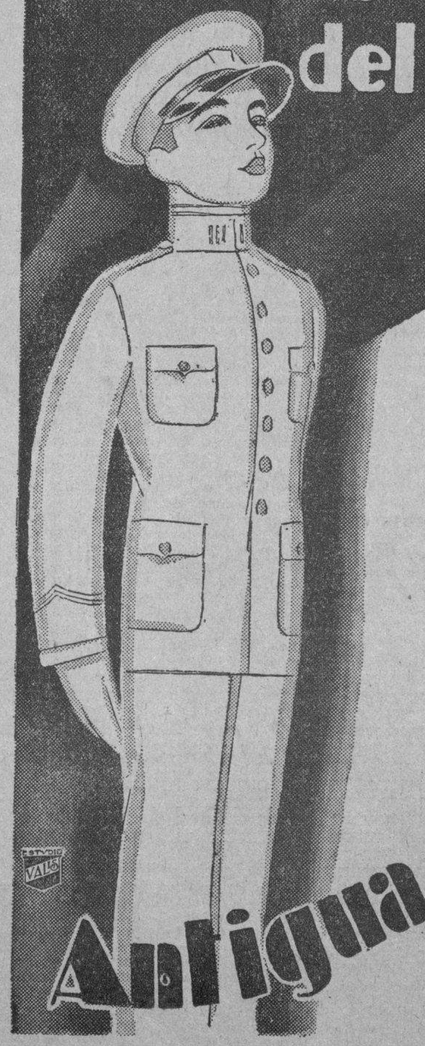

2 uniformes de guerrera pantalón,
1 juego de insignias y botones,
1 gorra con su escudo.

todo por $23

Nuestros uniformes están confeccionados con kaki STAVERT, el mismo que lleva la oficialidad de nuestro Ejército.

Usted debe estar uniformado con la corrección de un oficial del Ejército.

Antigua Casa de J. Vallés
FUNDADA EN 1876 - MARCA REGISTRADA
S. Rafael é Industria

DE DIA EN DIA

Ayer se concebía en esta sección al viejo y simpático barco de ruedas Antolín del Collado, chocando con un vapor inglés, joven y fuerte, debido acaso a que el anciano buque, como buen anciano, fuera medio dormido recorriendo automáticamente su inveterada ruta.

Pues bien, en la realidad parece que lo que ocurrió fué todo lo contrario.. Al menos el capitán del Antolín sostiene que el timonel del buque que lo embistió debió haberse echado a dormir con el timón amarrado.

Total, un fracaso más de la imaginación.

Y, como quiera que sea, una prueba fehaciente de que es un lío ir "dormido en la nave".

"Se prepara la clausura temporal de la Universidad".

¡Y decían que este año no íbamos a tener temporales!

La negativa del doctor Luis Octavio Diviñó a aceptar la Cruz de Carlos Manuel de Céspedes, evidencia la afición que se ha destapado a las condecoraciones.

Porque ese cumplido caballero rechazó la cruz, todo el mundo se hace cruces.

Los federales brasileños han armado en corso a un buen número de barcos mercantes para bloquear los puertos que están en poder de los revolucionarios.

Y por su parte, estos, han apagado los faros.

Lo cual permite afirmar que, aunque se trate de costas brasileñas, parece que hay moros en la costa.

El incidente de la política nacional que pasará a nuestra pequeña historia con el nombre de "la toma de Algeciras", tuvo ayer un feliz desenlace.

El leader nacionalista, señor Algeciras, a quien habían tomado por su cuenta las autoridades militares, y no parecían dispuestas a soltarlo, ha sido puesto en libertad.

Se estima esto como un triunfo de los gobiernistas.

Declarando que era preciso tener el respeto necesario a la toga, el Juez correccional que conoció del caso, condenó a cinco pesos de multa al vigilante que vejó a la doctora Domínguez.

Si la advertencia del señor Magistrado se hubiera hecho extensiva a los sombreros de pajillla, aun a los pintados de aluminio, todavía hubiera causado mayor satisfacción la comentada sentencia.

Ha sido procesado, por homicidio, en compañía de su señora madre política, el exPresidente Siles de Bolivia.

Es una denuncia que cae por su base.

Por la base de una suegra y un yerno llevando a tal grado su armonía.

Un general alemán y un coronel del país,, se batieron el otro día en el Perú.

Y dice el cable que el duelo fué tan violento, que los padrinos se vieron obligados a suspenderlo.

Por lo visto en el Perú, como en Cuba, la costumbre es batirse "suavecito, suavecito".

No se me rajó tampoco.

Me refiero al anciano perro que el periodista Armandito Rodríguez comenzó a tratar con ítamo real, por prescripción mía, para curarle una bronquitis asmática.

Parece que a la familia se le olvidó darle durante unos días el jugo de la milagrosa planta.

Pero ya ha reaccionado, otra vez, con el concurso de ella.

Sigue pues expuesto a que yo lo lleve a la Academia de Ciencias.

Tartarin de Tarascón.

Suspendida otra vez la vista del juicio contra R. Iturralde

Por haber transcurrido las horas de Audiencia en la celebración de otros juicios orales, fué suspendido ayer tarde, por quinta vez, ante la Sala Primera de lo Criminal, el juicio oral de la causa seguida por delito de conspiración para a rebelión contra el doctor Rafael Iturralde, ex-Secretario de la Guerra y Marina y contra otros miembros de la Asociación Unión Nacionalista.

DR. PULGARON
MANZANA DE GOMEZ 465
Teléfono A-1862
Asociación de Catedráticos Retirados. Bachillerato completo, absoluta garantía. Matrícula única $5.00.
VISITAS Y AVISOS DE 5 A 7

DR. P. M. SOUZA
Garganta, Nariz y Oídos.
Hospitales de New York, Viena, Budapest. Habana.
San Lázaro 226. de 2 a 4.

Dr. Gonzalo Pedroso
CIRUJANO DEL HOSPITAL MUNICIPAL DE EMERGENCIAS
Especialista en vías Urinarias y Enfermedades Venéreas. Cistoscopia y cateterismo de los uréteres. Cirugía de Vías Urinarias. Consultas de 10 a 12 y de 3 a 6 p. m. en la calle Avenida de la República 254.

EL GOMENOL

Producto Frances
Antiseptico Ideal
Que debe siempre tenerse en casa:

Un tubo de GOMENOL PURO para inhalaciones, fumigaciones, curas medicales, preparación del agua gomenolada....

Un tubo de RHINO GOMENOL para la coriza y rinitis; profiláctico de la gripe, de la difteria de la escarlatina, del sarampion.....

Un frasco de JARABE GOMENOL para la gripe, traqueitis, bronquitis simple y cronica, coqueluche, ulceraciones del estomago....

Una caja de CAPSULAS GOMENOL para bronquitis cronica ó aguda, bronco-neumonia, coqueluche, asma, pleuresia, tuberculosis, cistitis....

LABORATORIOS GOMENOL
Calle Ambroise Thomas, Nº 17
PARIS

Poland Water
(AGUA POLAND)
De venta en los mejores establecimientos de Víveres Finos, Hoteles, Restaurantes, Clubs y Droguerías.
Depositarios y Distribuidores:
J. GALLARRETA Y Cía, S. en C.
Mercaderes Núm. 13.—Habana.

REUNION DE LAS ISABELINAS EN COLUMBIA EL 20

Estadísticas llegadas del interior acusan disminución de los casos de F. tifoidea

CALLES EN MAL ESTADO

La Secretaría de Sanidad y Beneficencia se ha dirigido a la Obras Públicas, transcribiéndole un escrito del Jefe Local de Sanidad de Cienfuegos, relativo al mal estado en que se encuentran las calles Velasco, Santa Elena y Castillo, en dicha ciudad.

FABRICA DE TASAJO

La Dirección de Ingeniería Sanitaria Nacional recibió ayer para su estudio los planos y memorias relativos a instalación de una fábrica de tasajo anexa al matadero modelo de Camagüey, propiedad del señor Miguel A. Cárdenas.

LA RECOGIDA DE ANIMALES EN NUEVITAS

La Secretaría de Sanidad se ha dirigido a la de Gobernación, rogándole pida al Alcalde Municipal de Nuevitas el cumplimiento del inciso 17 del artículo 126 de la Ley Orgánica de los Municipios y organice el servicio de recogida de animales.

JAMONES EN MAL ESTADO

Se ha autorizado al Jefe Local de Sanidad de Baracoa para que proceda al arrojo de 14 jamones marca Morris por encontrarse en mal estado.

DISMINUYEN LOS CASOS DE TIFOIDEA

En la Dirección de Sanidad se recibieron ayer telegramas de varios jefes locales de Sanidad, informando haber disminuído el número de casos de fiebre tifoidea Ponce, de Trinidad, dice que existen tres casos; El Capitán Randín, de Cienfuegos, que cuatro casos; y Varona, interino de Camagüey, que tres casos.

DOS ENFERMOS INGRESAN EN EL HOSP. DE SAN LAZARO

Ayer ingresaron en el Hospital de leprosos de an Lázaro, (Rincón) los enfermos Pilar Cepero Barceló, de Matanzas, blanca, de 50 años, viuda; y José María Rubalcaba, de Santiago de Cuba, soltero, de 38 años, de la raza negra.

REUNION DE LAS ISABELINAS EN COLUMBIA

Ayer fuimos informados por la presidente del Comité Antituberculoso de las Damas Isabelinas de Cuba, señora Ofelia Rodríguez Arango de Herrera, que el próximo lunes, a las tres de la tarde, en el Círculo Militar de Columbia, se reunirá el Comité. A ese acto asistirán las esposas y familiares de los oficiales y clases del Ejército, invitados para tratar de la rifa de una casa dedicándose el cuarenta por ciento de dicho producto para el Comité Antituberculoso y el 60 por ciento para la construcción de un pabellón en el Hospital Militar para os familiares enfermos de los oficiales y clases del Ejército Nacional.

MATANCERAS

ELSITA SOLES Y ULMO

De días hoy.

Cumpleaños en esta fecha, que es de rosada aurora pora ella y de promesas gentiles para la sociedad matancera, la blonda jeune fille, que es hija del editor propietario de «El Republicano», Ramón Soles y su bellísima y elegante esposa Elsa Ulmo.

Una beldad Elsita.

Que es capullo de otra flor que empuñó en Matanzas el cetro y reinó como Soberana en un magno e inolvidable Certamen.

Coronada fué la Sra. de Soles como reina de aquella justa de «El Mundo» que la proclamó la mujer más bella de nuestra ciudad.

No opaca esos blasones su hija.

Que colegiala aun, florece en las aulas, con una gracia, una simpatía y gentileza, que la hará reinar en los salones.

Felicidades, Elsita.

TOURISMO

Se acerca la season.

Se aproxima la fecha en que emigran de su crudo suelo, en busca de más cálidas temperaturas, esos rubios hijos del Norte, que invaden a Cuba y dan vida a espectáculos, comercios y hoteles de la Nación.

El tourismo constituye para nuestra República, una fuente de ingresos bien saneada.

Y el caudal que dejan esos viajeros bien merece el estímulo de los encargados de fomentar el tourismo y proporcionarles estancia grata entre nosotros acorde con sus gustos, sus aficiones, su carácter e idiosincrasia.

Es un error pensar que esos visitantes llegan a Cuba en busca de diversiones, espectáculos, que tienen en su país, en esta época precisamente, muy superiores, superiorísimos a los que aquí pudiéramos presentarles.

El tourista yankee emigra anhelando lo que allí le falta en esta época del año: clima más benigno que el suyo, naturaleza más riente, verdor en vez de nieve, sol, cielo y temperatura muy distinta a aquel ambiente gris y helado de esas tierras norteñas.

Y para satisfacer esos deseos, ninguna otra ciudad como Matanzas y sus alrededores, con su Varadero incomparable, con su San Miguel poetísimo, y su Cumbre, su Monserrat, sus Cuevas y su Valle.

Fomentar excursiones turísticas a Matanzas, debiera ser hoy el gran empeño no sólo de nuestras autoridades locales y provinciales, sino de las otras altas de la República que están en el deber de cooperar al auge de esa corriente inmigratoria, propicia a aumentar considerablemente si a ella se prestara mayor atención.

Tenemos ya la Carretera Central, que en hora y minutos brinda a esos viajeros el más delicioso trip, entre frondosidades, que es por sí solo para ellos algo de extraordinario atractivo.

Una prolongación de ese viaje a San Miguel, donde su espléndido Balneario, su naturaleza magnífica, su augusta quietud y sus no igualados paisajes tanto cuadran al meditativo carácter de esos hijos del Norte, sería también de provechosa utilidad para nosotros y de agrado inmenso para ellos.

Y una visita a Varadero en esos meses de diciembre, enero y febrero, con su encrespado mar azul y sus para ellos, cálidas aguas en esa misma época, los harían llevarse impresiones más gratas que las que les proporcionan los paseos de Carnaval modestos, comparados con los de otros países, y las funciones también pobres que con grandes esfuerzos y dispendios se preparan para esas épocas.

El tourista que busca diversiones va a París, a Niza, a Madrid o a cualquier otra capital europea. El turista rico se entiende.

El que viene a Cuba sabe que sus teatros son inferiores a los del Norte, que las diversiones aquí no tienen parangón con las de allá, ¿por qué pues empeñarnos en darles lo mismo que ellos dejan en su país, con notable inferioridad?

Un poco de dinero bien gastado en el arreglo de las carreteras de Monserrat, la Cumbre, y el pequeño tramo de Coliseo a San Miguel serían inversión mucho, mucho más beneficiosa que las que se hacen en la Capital, muchas, muchas veces para ridiculizarnos a la postre.

La carretera directa de Matanzas a Varadero, con el trazado por la costa, con el mismo número de kilómetros, casi de Cárdenas a la Playa Azul, pondría al turista de la Capital allí, en dos horas escasas, que hoy son más de cuatro en viajea horrible desde que de Coliseo se sale de la Central.

La réclame finalmente, de esos lugares, por la Comisión del Tourismo, ya que su empobrecimiento actual no les permite gastarse las sumas necesarias para que fueran conocidos de los que nos visitan, es empeño que deben con las autoridades nuestras, las altas de la República, unirlos en el mismo patriótico deber.

Lo dijeron no ha mucho, Denmy, Johnston y otro periodista, norteamericanos, que nos visitaron y que tan encantados salieron de Matanzas.

«Hay que hacer propaganda por estas glorias cubanas».

Hay que decir al tourista, que no es sólo la Habana, aquello de Cuba que puede interesarles. Que hay encantos, alicientes y atractivos infinitos en las excursiones a través de la Isla.

Y esos ilustres embajadores de la prensa yankee, pueden como nadie trazarnos la línea de agrado, de satisfacción y encanto, para los que huyendo de su crudo invierno, buscan estos cielos tropicales, este eterno verdor en los campos, este fresco verano, que no otra cosa es nuestra estación invernal.

JAIME MARZOL

En cama.

Padeciendo de un fuerte cólico hepático se halla recluído en su hogar desde anteayer el distinguido clubman.

Falta de su Oficina desde entonces.

De esa oficina que es el centro de impresiones matanceras, fuente la más abundante para nuestros reporteros.

Por la mejoría de Marzol hace votos el Cronista.

Por su total restablecimiento.

LA SRA. DE CARRERA

Sofía Onetti.

De alta, completamente restablecida se encuentra ya la distinguida dama que de tantas simpatías goza en esta sociedad.

Ha desaparecido por completo el ataque de pielitis que la aquejaba cuando abandonó Matanzas y que siguió molestándola en su residencia de la Capital.

Nueva que recibirán todos con grande agrado.

Porque son todos aquí a interesarse por la salud de la bella esposa del actual Jefe de Policía de la Habana.

Complacidísimo la doy.

ILUSTRE VIAJERO

Monsieur Claude.

Abandonó Matanzas ayer a las dos de la tarde para embarcar en la Habana rumbo a los Estados Unidos, el sabio francés, cuyo invento tantas y tantas columnas de nuestra prensa ha llenado durante más de dos años.

Victorioso Claude en la conquista de producir flúido eléctrico con las corrientes térmicas, se va victorioso también de otro experimento sobre el que guarda lo mayor reserva.

La obtención de luz blanca, por los mismos gases que hoy producen la luz Neón.

Nada ha querido decir el sabio francés sobre esos trabajos a los que se dedicó quizás con tanto o más ahinco que a los de la producción de flúido eléctrico.

Quizás porque el sabio galo conoce que en Laboratorios americanos se trabaja con interés grandísimo en pro de eso mismo.

El tiempo despejará la incógnita...

VIOLETA GONZALEZ IRIGOYEN

Con altas fiebres.

Se halla recluída en el lecho desde hace días, la graciosa y bella demoiselle que es hermana de amigos muy queridos del Cronista.

La asiste el Dr. Guillermo Caballero, el eminente médico matancero.

La Srta. González Irigoyen que es figulina de las más encantadoras de la pléyade del Liceo, se ve muy visitada durante su dolencia.

Con el Cronista son sus amigos todos a formular votos por su restablecimiento.

LIHO-CHANG

En Sauto.

Tendremos domingo y lunes en nuestro magno coliseo, el atrayente espectáculo que nos presenta este mago oriental.

Con su compañía de Variedades actuará en Matanzas esas dos únicas noches.

Presentando dos grandes programas, en los que figuran los números de más emoción y más gustados por los públicos de todo el mundo.

No podría mencionar aquí uno a uno los alicientes de esas funciones de Liho-Chang porque sólo el programa del domingo me tomaría dos veces el espacio de que dispongo para mis correspondencias en esta segunda plana del DIARIO DE LA MARINA.

Un espectáculo maravilloso el de Liho-Chang.

Esa es la palabra.

LA ULTIMA NOTA

Para una felicitación.

Al afortunado dueño del Central «Triunfo» que acaba de recibir el diploma con medalla de oro, con que premia la Exposición de Sevilla los productos de su Ingenio.

Todo sonríe a Marzol hoy.

El alza del azúcar, la perspectiva, ya en vías de hermosa realidad de estabilización de ésta y la satisfacción que como hacendado, producele esa medalla de oro de la Exposición hispana.

Enhorabuena.

Manolo JARQUIN

Cuando las flemas se aflojan, la tos se alivia. Tome ¿Qué es bueno para la TOS?
Miel y Alquitrán de Pino del Dr. BELL
La venden las buenas boticas — Producto de "LA CAMPANA"

FARMACIA
DROGUERIA DE "JOHNSON"
DE TURNO LOS LUNES
Obispo Nº 30 TELEFONO-A-2129

LA MAYOR
32 EDIFICIOS
600 EMPLEADOS
SARRÁ
DROGUERIA
ABIERTA TODOS LOS DIAS
TODA LA NOCHE LOS MARTES

FARMACIAS DE TURNO

SABADO

Calle y número	Teléfonos
HABANA	
Crespo y Refugio	M-4688
Finlay 115	U-6712
Padre Varela 117	M-4659
Bernaza esq. a Obispo	A-1235
Paula 53	M-5462
Gral. Carrillo y Aramburo	U-6902
Gral. Aranguren y Condesa	M-4516
Máximo Gómez 363	M-4785
Zenea y Raimundo Cabrera	M-4684
Salud 46	M-5440
Ave. de Italia 129	A-2171
Ave. de Menocal y General Carrillo	U-6890
General Aranguren y Aguirre	M-4540
Enrique Villuendas y Perseverancia	M-5020
Máximo Gómez 412	M-5371
Ave. República 265	U-6822
Merced 92	M-4401
Aguila y Vives	M-4379
Ave. de Menocal 72	U-6741
Padre Varela 19	U-6855
Esperanza y San Nicolás	M-4034
Máximo Gómez 128	M-4988
Ricla 15	M-4710
Hospital y Jovellar	U-6630
Luz y Compostela	
Padre Varela 110	M-4771
Ave. de Menocal 40	M-5057
Oquendo y V. Muñoz	U-6803
Cárdenas 55	A-2633 M-4501
San José y Lealtad.	A-9966
VEDADO	
Calle 19 núm. 261, entre E y D	F-6113 y 1151
Calle 12 y 21	F-6172
Calle 5 núm. 40	F-5872
Calle C Nº 147 entre 17 y 15.	F-3213 y F-6138
Zapata entre A y B	F-6065
Ave. de Wilson 20	F-6224
Calle 23 número 393 esquina a 4	F-6130
Calle 26 entre 25 y 27	F-6164
Calle 19, No. 261, entre D y E.	Teléfono F-1151
VIBORA	
10 de Octubre y Ave. de Acosta	I-7679
10 de Octubre y Estrada Palma	I-7756
Dolores y 15, Reparto Lawton	I-7471
Santa Catalina 61	X-2317
Calzada 1 0de Octubre y Atlanta	I-7215
Juan Bruno Zayas y Vista Alegre	I-7730
JESUS DEL MONTE Y SANTOS SUAREZ	
Libertad y Juan Delgado	I-7584
10 de Octubre 367	I-1492
Sta. Emilia y Durege	I-7658
10 de Octubre 118	M-5303
Lacret 20	I-7262
10 de Octubre 267	I-7795
LUYANO	
Fernández de Castro y Concha	X-2202
Llacia y Carretera de Güines	X-2289
Fdez. de Castro 121	I-7452
CERRO	
Calzada del Cerro 815	I-7272
Moreno 40 letra B	I-7410
Falgueras 15	I-7734
Calzada del Cerro 891	I-7342
Florencia y San Quintín	I-7585

NOTA:—Este grupo deberá prestar el servicio público todo el día y la noche de los mingos siguientes: Enero 19; Marzo 2; Abril 13; Mayo 25; Julio 6; Agosto 17; Septiembre 28; Noviembre 9; Diciembre 21, de 1930.

EXCEMICIDA
MADAME SENTOURE
Maravillosa pomada francesa infalible para eczema, herpes, psoriasis, ácido úrico, etc. Poderoso específico para llagas, úlceras crónicas ¡Curas asombrosas! Venta: Sarrá, Johnson, Taquechel. Depósito: Máximo Gómez 412. Dr. Morist.

M.E.C.D. 2016

II BORRACHOS II
POLVOS COZA
(COZA POWDER Cº LONDON)

curan radicalmente el vicio de emborracharse. Son inofensivos. De resultado garantizado. Pueden administrarse sin que el interesado se dé cuenta. UNICO REMEDIO CONTRA LA EMBRIAGUEZ.
DEPOSITARIOS EN CUBA
Droguería de Johnson
Farmacia Dr. Suárez - HABANA

LEA ESTO QUE INTERESA
La Librería Académica
OFRECE A SU NUMEROSA CLIENTELA LA MANERA DE HACERSE DE UNA BIBLIOTECA DE GRAN VALOR, CON GRANDES FACILIDADES DE PAGO

OBRAS A PLAZOS

Diccionario Espasa; Diccionario Salvat; Historia de Onke; Costumbres del Universo; Mil y Una; Biblioteca del Contador; Historia del Arte de Pijuán; Mitología Ilustrada; Fábulas de la Fontaine; Historia del Mundo en la Edad Moderna; La Mejor Música del Mundo; Tesoro de la Juventud; El Quijote (dos tomos); Historia de España, de Lafuente; Biblioteca Universal; Obras Admirables; Geografía Universal; la magnífica Enciclopedia Jurídica Española; y la Historia del Traje y de la Moda (ocho tomos interesantísimos). Pida contratos de las que desee. Les serán remitidos en el acto.

REVISTAS

Las más importantes para el hogar «El Hogar y la Moda», tres números al mes y un Magazine de Lecturas, comprendiendo modas, labores, música y literatura. Es por suscripciones.

EL COCINERO CUBANO

Un menú para cada día del mes. Medidas claras. Diversidad de platos riquísimos y repostería. $1.50.

PARA LA PRIMERA COMUNION

Preciosos Rosarios, última novedad. Libros de Misa; Estampas; Oraciones; Novenas; Recordatorios de difuntos; El Rosario de las Llagas; Oración Milagrosísima.

Haga hoy mismo su pedido: Amistad 97. Teléfonos A-5079, A-9421
10653 30d. 17.

ANUNCIESE EN EL Diario de la Marina

MAÑANA LLEGARAN DE LA CORUÑA Y NUEVA YORK, RESPECTIVAMENTE LOS VAPORES "ALFONSO XIII" Y "M. ARNUS"

Procedente de puertos del Norte de España ha llegado a nuestro puerto el vapor alemán Seydlitz, con 196 pasajeros y esta tarde es esperado el inglés "Orduña"

MOVIMIENTO DE PASAJEROS Y BARCOS EN EL PUERTO

EL SEYDLITZ

De Bremen, vía puertos del norte de España, llegó ayer tarde el vapor alemán Seydlitz que trajo carga general, 196 pasajeros para la Habana, y 133 en tránsito.

Llegaron en este vapor Carmen Brito; Faustino Pérez Menéndez y familia; Rufino Gómez Palacio; Aquilino Fernández Valdés; Asunción García de Pérez y familia; José Rodríguez Regueira y señora; Celestino Delejto y familia; Marcelino Vega; Manuel García Inclán; José Fernández López; Herminia López Fernández; Genoveva Gómez Pipeiro, Francisco Pérez Maribona; José Palacios Barbón; Cesárea Palacios; José Serra Rosete; Manuel Pintado Rodríguez; Ramón Fontanellas; Ana Lucía Martínez; José María López Vila y familia; Manuel Gabriel Rodríguez y otros.

LOS CORREOS ESPAÑOLES

Según aerogramas recibidos por el señor Manuel Otaduy, agente de la Trasatlántica española en la Habana, se sabe que mañana, domingo, llegarán de Nueva York y Coruña, respectivamente, los trasatlánticos Manuel Arnús y Alfonso XIII, el primero por la mañana y el segundo después del mediodía.

El Alfonso XIII trae carga general y 600 pasajeros; 400 para la Habana y 200 en tránsito.

LOS QUE EMBARCARON

Por la ruta de la Florida, en el Governor Cobb embarcaron ayer Amparo López; Pablo Alberto; Angela Marcus; Jorge Valencia; Francisco Fleitas; Ignacio Ara; Francisco Parra; Manuel San Martín; Roberto S. Cameron y José Lunch.

EL JOSEPH R. PARROT

El ferry Joseph P. Parrot llegó ayer de Cayo Hueso con 26 wagones de carga general.

SALIDAS

Salieron ayer el Seatrain, para N. Orleans; el Ulúa, para Cristóbal; el Santa Rita, para Nueva York; el Virginia, para N. York; el Usedom, para Nueva York; el Ingram, para Santiago de Cuba; el Governor Cobb y el Parror, para Cayo Hueso y el Vigrid, para Colón.

FRANQUICIAS

Por la Secretaría de Estado se han pedido las franquicias de estilo para los señores Rafael Nieto, Agregado de la Embajada de Cuba en Madrid, quien regresó ayer tarde con su esposa en el vapor Seydlitz, y para el señor Francisco Navarro, secretario de la Embajada de México en la Habana, quien llegará hoy en el vapor Siboney procedente de su país.

EL CRISTOBAL COLON

Ha llegado con toda felicidad a España el trasatlántico Cristóbal Colón, que llevó carga y pasajeros de México, Habana y Nueva York.

UN CARGAMENTO DE PATATAS

Con un cargamento de patatas llegó ayer el vapor Laly que procede de Sumerville.

EL SANTA RITA

De Valparaíso, vía Perú, llegó ayer el vapor americano Santa Rita, que trajo carga general, 11 pasajeros para la Habana y 68 pasajeros en tránsito para Nueva York.

Llegaron en este vapor los señores ingeniero William Fride, Carlos González, Casimira Herteux, y el diplomático español Luis Madariaga, quien se dirige a México.

Entre los de tránsito va el diplomático ecuatoriano señor Carlos Martilla.

EL ATENAS

De Nueva Orleans llegó el vapor americano Atenas, que trajo carga general, 10 pasajeros para la Habana y 10 en tránsito.

Para la Habana llegaron en este vapor el estudiante peruano Pedro Duque, Thomas Clayton y señora y Margaret Yates.

EL VIRGINIA

De San Francisco de California y escalas llegó ayer el hermoso vapor americano Virginia, de la Panamá Pacific, que trajo carga general, 24 pasajeros para la Habana y 223 en tránsito para N. York.

Llegaron por este vapor los señores doctor Isaac Black, James Drake, Mary Kelley, Trina Menacho, James Simonda y señora, Carmen y Zoila Dueñas, Antonio Seixas.

Entre los pasajeros en tránsito van los deportistas portorriqueños Adolfo Collas, Luis Guadalupe y Juan Mendoza.

EL CUBA AMERICANO

De Tampa y Cayo Hueso llegó ayer tarde el vapor americano Cuba de la Peninsular Occidental S. S. Co., que trajo carga general y 68 pasajeros, entre ellos los señores William H. Schuman y familia; José A. Suárez; Andrés García; J. P. Du Vinage, director de la División de la Flota Blanca en la Habana; Miguel A. Matamoros; José Vidal Bosque; Amelia Llambí; Manuel A. Coroalles e hijo; Alberto Díaz Pardo; María Cuní y familia; Valentín Rodríguez; Miguel Vila; Francisco José de Sola.

EL ORDUÑA

Esta tarde llegará de puertos de Inglaterra, Francia y España el trasatlántico inglés Orduña que trae carga general y pasajeros para la Habana y en rtánsito para Centro y Sud América.

CASOS DE POLICIA

Vicente Acosta, patrón de la lancha de la Aduana Evangelina, dió cuenta de que al perseguir a una cachucha que traficaba ilegalmente por bahía y salir por la popa de un barco fondeado, se presentó repentinamente la lancha, Natalia, ocurriendo una colisión entre ambas embarcaciones, que sufrieron averías.

—El vigilante número 30 acusó de faltas a Rafael Cordero, vecino de Puerta Cerrada número 4.

—Antonio Lara, maquinista de la lancha Ofelia, y Manuel González, de la Lidia, sostuvieron una riña, resultando lesionados.

—Porfirio Medina y Antonio González fueron acusados de vender bebidas alcohólicas en bahía sin tener permiso para ello.

EL VITAFON Y LOS NERVIOS

Muchos Médicos dan la razón a los Músicos

La denuncia de los músicos de que el vitaphone agrava las enfermedades nerviosas, ha llamado la atención de los médicos, que estudiando el asunto llegan a la conclusión de que es cierta la acusación, pero agregan que el mal queda evitado con tomar antes de ir al cine moscatel quincarne, vino deliciosísimo y el más confortable y alimenticio que hay.

Las Defunciones Ocurridas Ayer en la Habana

HASTA LAS 4 P. M.

Victoria Landa Iglesia; raza blanca; 53 años; Mayía Rodríguez 18; infección intestinal.

Mercedes Millet Gallardo; raza blanca; 62 años; Calzada 99; uremia.

Wenceslao Castillo; raza negra; 61 años; Hospital Mercedesé oclusión intestinal.

Ursula Rodríguez; raza negra; 47 años; Agramonte 9; alienación mental.

Petrona Valdés; raza mestiza; 63 años; Cerro 472; arterio esclerosis.

Bernardo Pérez; raza blanca; 68 años; Cerro 472; arterio esclerosis.

Juan Bango; raza negra; 37 años; Soledad 6; septicemia no puerperal.

Eduardo González; raza blanca; 84 años; Cruz del Padre 2; asistolia.

Dolores Hernández; raza blanca; 68 años; M. Gómez 267; insuficiencia aórtica.

Jacinto Corbo; raza blanca. 23 años; Hospital Calixto García; traumatismo por aplastamiento.

Miguel Balaguer; raza blanca; 41 años; Avenida Independencia 207; cáncer del estómago.

Emilio Hernández; raza mestiza; 58 años; Hospital Calixto García; embolia.

Leonida Rusel Moreno; raza mestiza; 8 años; Zequeira 52; gastro colitis.

Cándido Gómez; raza olanca, 51 años; Hospital Las Animas; fiebre tifoidea.

Benito Crisolín; raza blanca; 64 años; Quinta Dependientes; cáncer del cuello.

Belén Pacheco; raza blanca; 75 años; Suárez 107; cáncer.

Pedro Pablo Prieto; raza b.; 43 años; Cerro 659; úlcera gástrica.

Eusebio Rodríguez; raza b.; 57 años; Cerro 659; perforación neoplasia estómago.

LOS PASAPORTES Y CIUDADANIAS

Solicitudes presentadas en la Secretaría de Estado, ayer

PASAPORTES

Zenaida de la Vega; Augusto Piloto; José Espín; Enriqueta Quevedo; Antonio González; Esperanza González; Julio Ramírez; Ernestina Nodas; Elena Vidal.

CARTAS DE CUIDADANIA

José Espín; Atanasio de León; Sabina Schueg; José Machado; Berta Pino; Julia Pino; Juana Pino; Enrique Puig; Isidoro Jaureguiza.

PARA HACERSE DESEAR
ViTi
SIEMPRE HA DE USAR

PETICIONES DE PENAS FORMULADAS POR EL MINISTERIO FISCAL Y CASOS EN QUE SE HAN DICTADO SENTENCIAS

Por la Sala de lo Civil de la Audiencia se ha dictado una resolución jubilando a petición propia al ingeniero de Obras Públicas Junco André, con 2.376 pesos anuales

La Sala de lo Civil de esta Audiencia ha dictado resolución jubilando voluntariamente al señor Emilio del Junco y André en su cargo de ingeniero de segunda clase de la Secretaría de Obras Públicas, con una pensión anual de $2,376, equivalente al mayor haber disfrutado durante un año por el referido ingeniero de acuerdo con lo que instó en el expediente respectivo su representante el doctor Oscar G. Edreira.

CONCLUSIONES DEL MINISTERIO FISCAL

Ha formulado el Fiscal las siguientes conclusiones provisionales:

Cuatro meses de arresto mayor para cada uno de los procesados Matías Rodríguez Pérez, Mercedes Fernandez de Lara y Cándido Montesino García, por delito contra la salud pública: igual pena, por idéntico delito para Ramón González Orta y Armando Martínez Pagés (a) Pancho Villa, un año, 8 meses, 21 días de prisión correccional para cada uno de los procesados Juan Segarta Bernal, Juan Beltrán Festana, Fernando Fernández Fernández y Rubén Suárez García, todos por delito privado; un año de reclusión para Amadeo Ferrer Masvidal, por falsedad en documento privado; y dos años de prisión correccional para Isabel Rodríguez Martínez y Angel Zequeira Fernández, por delito privado.

SENTENCIAS DICTADAS EN MATERIA CRIMINAL

Por las distintas Salas de lo Criminal de la Audiencia se dictaron las siguientes sentencias:

Absolviendo a Pablo Rivero Ojeda, de imprudencia temeraria.

Condenando a Carlos Granados por delito privado a 1 año, 8 meses y 21 días de prisión; a Guillermo García Pérez, por hurto, a 6 meses de arresto; Andrés Fernández Martínez, por delito privado, a 1 año, meses y 21 días de prisión; a Emilio Lefler Varela, por defraudación a la Aduana, a 31 pesos de multa o 31 días de encarcelamiento; Juan Ríos, por infracción de la Ley de Drogas, a 3 meses de arresto y multa de 300 pesos; Luis Pereira Córdova, por lesiones graves, a 4 meses y un día de arresto mayor.

NOTIFICACIONES PARA HOY

José Toribio Bravo; Guillermo Kesel; Francisco Pérez Trujillo; Aristides Vega; Juan F. López; Paulino Alvarez; Isaac Regalado; Raúl Corrons; Jacinto Elías Hernández y Pantoja; Arturo Foyo; Pedro Gutiérrez; Fanfilo Daniel Camacho; Silvio Sanabria; Miguel A. Navarrete; Eduardo de la Torre; Luis Suages y G. Cáceres.

URGENTES:

Urbano Gómez Cádiz; Carlos M. Vidal y Pich; Angel Cañas; Segundo R. Calderón; José Fernández; Emilio Menéndez Serpa; José Manuel Ruiz Jiménez; Valentín Díaz Prieto; Francisco Palacio y Sola; José A. Rodríguez García; Víctor M. Perea; Calixto García Iñiguez.

SE SUICIDO UN EX-COMERCIANTE

Fué dueño de una peletería muy renombrada en Camagüey. Ahora trabajaba de cobrador

CAMAGUEY, octubre 17. DIARIO, Habana.—En una casa desocupada en la calle Palmira, del reparto Torreblanca, de esta ciudad, ha sido encontrado, colgado de una viga del techo, el cuerpo del conocido y laborioso ex comerciante de esta plaza señor Cesareo Penago Gutiérrez.

Fué inmediatamente llevado al Sanatorio de la Colonia Española por varios amigos que lo buscaban afanosamente, reconociéndolo el médico de guardia doctor Casa Solís, que certificó que presentaba todos los síntomas de la muerte.

El mencionado comerciante suicida fué hace poco dueño del acreditado establecimiento de peletería La Mariana y últimamente era cobrador de la Colonia Española, siendo su mala situación económica lo que lo obligó a privarse de la vida, dejando escrito un papel en el que expresa que la situación que venía confrontando lo obligaba a tan extrema resolución.

El señor Penago Gutiérrez residía en esta ciudad desde hace veinte años, casado con la señora Adolfina Gutiérrez, de cuyo matrimonio tenía tres hijos, por lo que su suicidio ha causado penoso y general sentimiento.—**Luaces,** Corresponsal.

SE AHORCO EN LA FINCA VALLADARES

Un estimado vecino de San Antonio de los Baños, puso fin a su vida trágicamente

SAN ANTONIO DE LOS BAÑOS, octubre 17. DIARIO, Habana.—En la madrugada de hoy puso fin a su vida, ahorcándose en la finca "Valladares" el señor Patricio Ruiz Matos, de 54 años de edad y de raza blanca, ignorándose los motivos que tuviera para tomar tan trágica resolución.

Trasladado a la casa de socorro de esta villa certificó su muerte el doctor Román E. Gargallo, médico municipal.

El Juzgado constituyóse en el lugar del hecho, levantando las correspondientes diligencias.

El desaparecido era persona generalmente estimada en el término.—**Especial.**

BOMBITAS y COHETES

Pero la policía procedió esta vez muy hábilmente. Lo único que repartió entre los muchachos fueron cajetillas

— de
PARTAGAS
DE LUXE

El cigarro insuperable que calma los nervios y aplaca los ánimos.

ENTREGARON SU EXPOSICION LOS HACENDADOS AL DR. V. BELLO

Hoy se celebrará otro cambio de impresiones respecto al proyecto alcoholero, asistiendo hacendados y destiladores,

Cumpliendo con los acuerdos adoptados en la última junta del Ejecutivo de la Asociación de Hacendados, los comisionados Sr. Rafael Sánchez Abalí, Dr. Ramón J. Martínez y Sr. Harri S. Brandt, visitaron ayer por la mañana al Dr. Vázquez Bello, autor del proyecto alcoholero, para entregarle la exposición de los puntos de vista de los Hacendados en relación a dicho proyecto.

Extractamos de dica exposición los puntos principales:

«Justamente en estos momentos la mayoría de los Productores de azúcar de Cuba están conformes en retirar 1,500,000 toneladas de las actuales existencias; y nos parece que aprovechar esa oportunidad para dedicar ese azúcar exclusivamente a su conversión en carburante nacional a un tipo de precio excesivamente bajo, que destruye nuestra esperanza de mejora, y que es necesario para sostener la competencia con la gasolina, nos puede colocar en situación difícil si por consecuencia de las Conferencias anunciadas con los Productores de azúcar de Java y Europa, nos viéramos en la necesidad de dar a ese azúcar otro destino.

Creemos, pues, que podremos ir estudiando su proyecto, pero resueltos a no adoptar respecto del mismo acuerdo alguno que lo apoye o sostenga mientras no conozcamos el resultado de aquellas conferencias.

En los términos expuestos el Comité está dispuesto a nombrar y nombrará, desde luego, la Comisión o Comisiones que sean necesarias para que de acuerdo con Vd. o con las que Vd. designe procedan al estudio que estimamos necesarios.

Asistió a la entrevista el Dr. Hernández Cartaya, que ha sido y es un entusiasta defensor del proyecto del Dr. Vázquez Bello.

El Presidente del Senado expresó su plena conformidad con los conceptos expuestos por el Ejecutivo de los Hacendados, agregando que no quería absolutamente, entorpecer las gestiones que se están llevando a cabo para la solución del problema azucarero.

De todos modos, declara que era su deseo de que se efectuara en el día de hoy en el Senado una reunión de representantes del Comité Cubano-Americano para la defensa del azúcar, del Ejecutivo de los hacendados, de los destiladores para un cambio de impresiones sobre la manera de aprovechar las ideas expuestas en la Junta de Hacendados.

La reunión se efectuará esta mañana a las once, asistiendo el Dr. Enrique Hernández Cartaya.

HOMBRE PROCESADO POR MALTRATO A UNA NIÑA

MATANZAS, octubre 17. DIARIO, Habana.—Esta tarde fué procesado y conducido a la Cárcel de esta ciudad, el ciudadano Angel Fernández Toledo álias "Angelo" que fué denunciado por la blanca Fe González Quevedo, vecina de San Alejandro número 54, de haber tratado de maltratar a su menor hija de siete años de edad, nombrada Graciela.—**Lovio,** Corresponsal.

A LOS RADIO-FANS de CUBA:

El extraordinario desarrollo alcanzado por el radio en este país y, principalmente, la obligación que nos hemos impuesto de ofrecer a nuestros clientes la más elevada calidad en los efectos eléctricos que vendemos, nos han inducido a prestar al negocio del radio, en Cuba, nuestra más preferente atención. A este efecto, hemos hecho una larga y cuidadosa investigación acerca de las marcas que, por el sólido prestigio de sus fabricantes, gozan de mayor reputación en el mercado mundial.

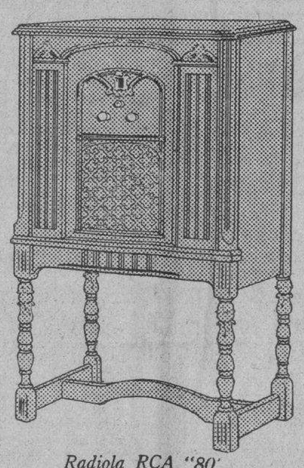

Radiola RCA "80"
Equipada con 9 Radiotrones
(4 de ellos Screen Grid)
$225.00

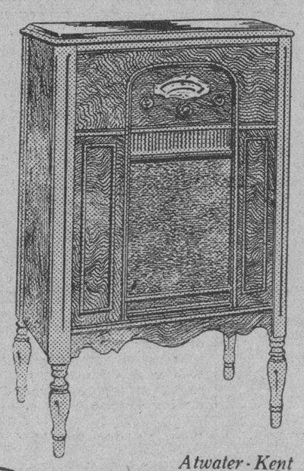

Atwater-Kent
"Voz de Oro" - Modelo 77
con regulador de tono
$248.00

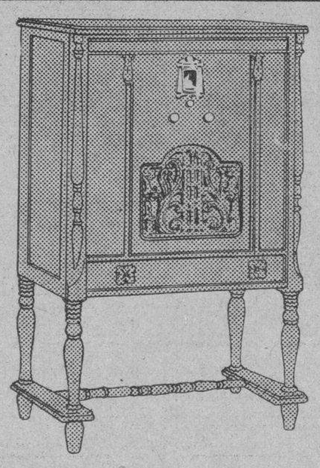

General Electric
Modelo 31
Circuito Super-Heterodino
$225.00

Decidida nuestra selección,
ultimados todos los detalles y dotados nuestros Salones de Ventas de un completo surtido de los nuevos modelos, nos place ofrecer a los aficionados de Cuba:

¡LA MAS SENSACIONAL LINEA DE APARATOS DE RADIO DEL MERCADO!

ATWATER-KENT
con su famoso modelo "Voz de Oro", el más extraordinario triunfo de los últimos meses.

R C A
con su nueva Radiola "80" con el circuito Super-Heterodino con Screen-Grid.

GENERAL ELECTRIC
el fruto de largos años de investigaciones en estos famosos laboratorios.

¡NOS ENORGULLECE OFRECER AL PUBLICO UNA LINEA SEMEJANTE!
Véalos — Escúchelos — y no importa cual sea su elección,
¡USTED HABRA OBTENIDO EL MAXIMO VALOR POR SU DINERO!
Recuerde que asimismo ofrecemos amplias facilidades de pago.

ESTE AL TANTO
de nuestro próximo concierto por Radio
Todos los Lunes
de 9 a 10 de la noche.
Estación C. M. C.

Cía. Cubana de Electricidad
A las Ordenes del Público

M.E.C.D. 2016

ENVIAN LOS E. E. UNIDOS UN BARCO DE GUERRA AL BRASIL

TODO EL SUR DEL BRASIL, CON LOS REVOLUCIONARIOS

El general rebelde Costa se dirige al país pidiendo la dimisión del Gobierno

VICTORIAS OBTENIDAS

El periódico americano «Evening Star» defiende la política de los E. U.

PORTO ALEGRE, Brasil, octubre 17 (A. P.)—Desde Santa Anna do Livramento a Porto Alegre, pasando por la extremidad más meridional del gran Estado del sur donde nació la rebelión brasileña, todas las clases sociales ansían unirse a la lucha contra el régimen federal del Presidente Washington Luis.

Santa Anna, ciudad de la frontera uruguaya, no tiene hoy jóvenes. Todos han partido para el frente, para defender la causa rebelde.

El coronel Francisco Flores da Cunha, que es la más alta autoridad en el distrito, ha declarado que no aceptará nuevos voluntarios a causa de que el Ejército revolucionario tiene ahora más hombres que los necesarios para derrotar al Ejército federal.

Santa Anna, como la mayoría de las ciudades de la línea ferroviaria, mantiene un aire de paz y tranquilidad, y la única cosa digna de notarse es la falta de policía, que se halla de servicio en el frente. El orden se mantiene por voluntarios montados.

Pero Santa María, otra ciudad cerca del ferrocarril, es una notable excepción a la tranquilidad general reinante. Esta es el centro ferroviario más importante del distrito de Río Grande do Sul, donde se unen las líneas de Uruguay, Santa Anna, Guaranhy, Río Grande y Porto Alegre, conectando con la línea del Estado de Santa Catalina.

Santa María ha llegado a ser de esta manera un campo de concentración, con todos sus hoteles, calles y parques llenos de soldados que esperan su turno para ir al frente.

La ciudad tiene espléndidos cuarteles, donde el séptimo regimiento de infantería está alojado, y con secciones especiales para las compañías de ametralladoras del quinto regimiento de artillería, que salió para el norte junto con 3,000 reservistas.

El coronel Guillermo Rebeiros Cruz, comandante de las fuerzas militares de Santa María, dijo que ayer los contingentes que salieron consistían en dos regimientos de caballería, un batallón de infantería, varias compañías de artillería ligera, dos cuerpos de voluntarios y tres convoyes de provisiones.

El tren que lleva al segundo batallón del noveno regimiento de infantería llegó a «Dilermando Aguiar» al mismo tiempo que el tren en que viajaba el corresponsal.

Dijeron los soldados que eran voluntarios pertenecientes a las mejores clases sociales. El batallón procedía de Pelotas y en él había gran número de abogados.

EL GOBIERNO DE WASHINGTON LUIZ NO QUIERE NEGOCIACIONES DE PAZ

RIO DE JANEIRO, octubre 17. (AP)—En los centros federales se declaró esta noche que el Gobierno brasileño no ha iniciado negociaciones de paz con los revolucionarios y que no tomará en consideración nada que signifique la separación del país, como tampoco ninguna proposición que implique cambios en el Gobierno legalmente constituído.

Esto, al parecer, es la respuesta al General Miguel Costa, comandante en jefe de la vanguardia rebelde en el frente de Sao Paulo-Paraná, y el que telegrafió al Gobierno de Río de Janeiro que debía desistir de luchar, pidiendo negociaciones que serían iniciadas por una visita de los delegados gubernamentales a la zona de la rebelión, para convencerse de los poderosos recursos de ésta y de lo inútil de toda lucha.

El Gobierno anunció hoy la toma de Itarare, importante centro ferroviario en Sao Paulo, junto a la frontera de Paraná. Los revolucionarios atacaron esa ciudad el jueves, llegando a la zona de combate en trenes y concentrando en ella refuerzos, aunque se dice que la artillería federal los cañoneó con tal acierto, que los hizo replegarse en desorden.

Los aviones del Gobierno persiguieron a los trenes rebeldes cuando volvían a la frontera de Paraná, bombardeándolos y causándoles grandes pérdidas. Los federales hicieron trescientos prisioneros, doscientos de los cuales llegaron a Sao Paulo esta mañana.

En sus despachos, los rebeldes también anuncian la toma de Itarareo.

Mientras moviliza las reservas y aumenta así sus elementos terrestres, el Gobierno central no cesa de reforzar su Marina. Ya ha armado en guerra treinta vapores, los cuales están bloqueando toda la costa y vigilando puertos como el de Pernambuco, actualmente en poder de los revolucionarios, y el cual depende principalmente del comercio oceánico para su existencia.

La Armada brasileña está dispersa por la extensa línea marítima, permaneciendo una división cerca de Sao Paulo, por lo que pueda ocurrir allí.

OTRO BATALLON SUBLEVADO

PORTO ALEGRE, Brasil, octubre 17 (AP)—Los rebeldes anunciaron oficialmente hoy que el único contingente de tropas que apoyaba a los federales que están sitiados en el puerto de Florianópolis, se unió hoy a la revolución.

Dicha unidad es el décimo cuarto batallón de cazadores, de guarnición en Biguassu, Santa Catalina.

EL "EVENING STAR" CONTRA LOS REBELDES

WASHINGTON, Octubre 17. (A P). — La agunciata política de los Estados Unidos para permitir el embarque de armas al gobierno del Brasil fué defendida hoy por el periódico "Washington Evening Star" como la única que puede adoptar "a menos de que los Estados Unidos vayan a dar su alta sanción a la supremacía de las balas sobre los votos en Hispano-América.

"El Presidente Washington Luis desempeña el cargo en Brasil como Jefe Ejecutivo constitucionalmente elegido", dice el periódico. "Su sucesor, el doctor Prestes ha sido elegido legalmente".

Después de dar cuenta del viaje del Presidente electo a los Estados Unidos, el periódico sigue diciendo:

"El movimiento revolucionario derrocaría al régimen expirante é impediría la toma de posesión del doctor Prestes. Sustituiría las operaciones militares por relaciones. Sin que signifique un consejo a las repúblicas americanas acerca de la firma en que deben dirigir sus asuntos políticos, los Estados Unidos tienen indudablemente el derecho a decir que sostendrán, hasta donde puedan, a aquellos gobiernos que hayan sido elegidos conforme a las leyes".

EL CRUCERO "PENSACOLA", AL BRASIL

WASHINGTON, Octubre 17. (A P). — Por vez primera en dos años un buque de guerra americano navega esta noche hacia una república hispano-americana para proteger, si es necesario, las vidas de los ciudadanos de este país.

Hace varios días se dieron órdenes a Trinidad para que el crucero "Pensacola" se trasladará hoy a las costas brasileñas. El buque de guerra tiene instrucciones para hacer escala en los puertos de Pará, Pernambuco y Bahía. Se calcula que llegará al último el martes.

El Secretario Stimson dijo hoy que el despacho del "Pensacola" es solo una medida de precaución. El buque recibirá a bordo en los puertos donde toque a todos los ciudadanos americanos que quieran abandonar el país con motivo de la revolución.

EL GENERAL REBELDE COSTA PIDE LA DIMISION DEL GOBIERNO

PORTO ALEGRE, Brasil, Octubre 17. AP.—Los revolucionarios brasileños se atribuyen victorias militares en cuatro direcciones y el general rebelde Costa ha invitado al gobierno de Río Janeiro para que abandone la lucha.

Anuncia el general Costa la captura de la ciudad de Itarabem en el sector de Sao Paulo-Paraná, y al mismo tiempo ha dirigido un mensaje a todos los brasileños prediciendo la victoria de la revolución e insistiendo en la renuncia del gobierno.

El jefe rebelde, asegurando que los federales han sido desmoralizados en media docena de encuentros, dice que si el gobierno insistiera en su oposición a la rebelión, los insurgentes no serán responsables de la suerte de aquellos que tengan la culpa de una inútil efusión de sangre. Propone que el ministro de la Guerra envíe observadores al area principal de batalla en aeróplanos militares, para que puedan conocer los recursos conque cuentan los insurgentes. Promete que tales observadores serán respetados y que durante su estancia en el área se darán pronto cuenta de la inutilidad por parte del gobierno de continuar la lucha y regresarán a la capital aconsejando al Presidente Washington Luis y sus consejeros que renuncien.

Además de anunciar la toma de Itarabem, los rebeldes afirman que han hecho las siguientes ganancias en tres frentes.

Norte: un ejército de más de diez mil hombres se ha apoderado de Aracju, capital del pequeño estado de Sergipe, con poca resistencia y en medio del entusiasmo de la población. Ahora esa fuerza se mueve hacia el Sur por Bahía para atacar a Río Janeiro.

Sur: los federales fueron rechazados al intentar desembarcar tropas en la costa de Santa Catalina, donde desean relevar a la guarnición de Florianapolis, única plaza que se encuentra en manos de los federales en el sur, a fin de atacar por retaguardia a los rebeldes que tratan de llegar a Sao Paulo. Un contingente que intentó desembarcar del destroyer Paraná en Imbituba, pequeña parte de Florianopolis, fué derrotado por los rebeldes del coronel Luis Gómez.

Minas Geraes: El undécimo regimiento de infantería se rindió a los rebeldes, como lo había hecho el décimo.

ENTUSIASMO REBELDE

PORTO ALEGRE, Brasil, Octubre 17. AP.—Anoche, cuando se supo que Aracaju, capital del Estado de Sergipe, había caído en poder de los revolucionarios, el entusiasmo popular en Porto Alegre fué enorme. La muchedumbre se agolpaba frente a las redacciones de los periódicos, dando vivas a la revolución.

Mientras, el señor Getulio Vargas, jefe de las fuerzas revolucionarias, continúa su viaje al Norte, no pudiéndose decir si ha llegado, pues se quiere evitar que el Gobierno Federal conozca el paradero exacto del caudillo de la rebelión.

La toma de Aracaju y la huída del Gobernador de Sergipe, así como la toma de Chrystalina, en el Estado de Goyaz, son considerables pasos importantes hacia el triunfo de la revolución.

El periódico Jornal da Manha publica un mapa de las posiciones rebeldes mostrando que la línea o frente pasa por Ribeira, Itarare, Itaporanga, Carlópolis y Auremhos, que son distritos fronterizos de los Estados de Sao Paulo y Paraná.

MENSAJE DE UN ARZOBISPO

B. AIRES, octubre 17, (AP.) — El representante de los revolucionarios brasileños, señor Lindolfo Coller, ha recibido copia del despacho enviado por el Arzobispo de Prot Alegre al cardenal Pacelli, secretario de Estado del Vaticano, desmintiendo que la revolución tenga carácter comunista y agregando que las vidas y bienes gozan de todas las garantías necesarias.

Afirma el prelado que la revolución es esencialmente política.

El Primer Intento Trasatlántico Hace 20 Años

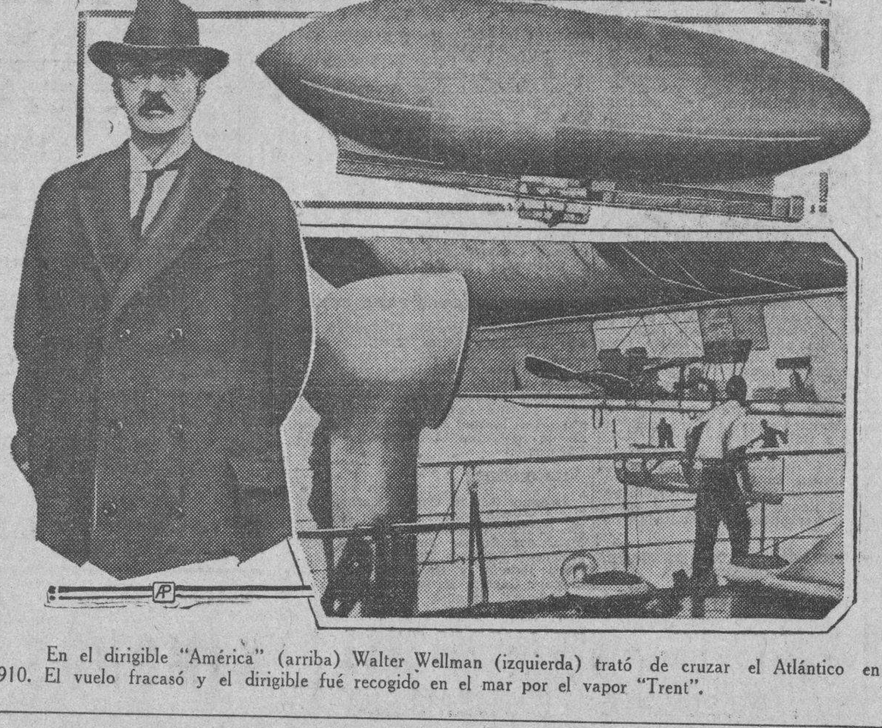

En el dirigible "América" (arriba) Walter Wellman (izquierda) trató de cruzar el Atlántico en 1910. El vuelo fracasó y el dirigible fué recogido en el mar por el vapor "Trent".

TODA LA CORRESPONDENCIA DE LA ARGENTINA A BOLIVIA SE HA QUEMADO AL INCENDIARSE EL COCHE-CORREO QUE IBA AGREGADO AL TREN QUE CORRE ENTRE AMBOS PAISES

EL PRESIDENTE DE LA REPUBLICA ARGENTINA, URIBURU, ACOMPAÑADO POR VARIOS MIEMBROS DE SU GABINETE, PROCEDIO AYER A INAUGURAR EL 2o. TRAMO DEL FERROCARRIL SUBTERRANEO «LACROZE», EN BUENOS AIRES

DIVERSAS NOTICIAS DE LA AMERICA DEL SUR.

Matrimonio de una Cubana en N. York

N. YORK, octubre 17, (AP.) —La señorita Consuelo María Alarcón, hija del señor José María de Alarcón, de la Habana, contrajo hoy matrimonio con A. Edward Stuntz, corresponsal de asuntos latino-americanos de The Associated Press en Washington. Los recién casados residieron anteriormente en la Habana.

La ceremonia se efectuó en la capilla de la Universidad de Columbia, donde se educó la señorita Alarcón. Mr. Stuntz es graduado de la Universidad de Cornell y perteneció a la redacción de The Associated Press en la capital cubana.

Los jóvenes cónyuges saldrán el sábado por la tarde hacia Washington, donde vivirán.

VAGON DEL TREN ARGENTINO-BOLIVIANO, INCENDIADO

LA PAZ, Bolivia, oct. 17 (AP).—Se anuncia oficialmente que un vagón correo del ferrocarril de Atocha a Villazón se incendió, quemándose toda la correspondencia de la Argentina.

El domingo se inaugura la Exposición de Plantas y Flores, auspiciada por la Asociación de Amigos de la Ciudad. Ya está decorado el Teatro Municipal. Hay gran interés por conocer la exhibición especial de cuatrocientas plantas de Pairumani, propiedad del Rey del Estaño, el millonario boliviano y Ministro en París, Simón E. Patiño.

Se ha enviado por el Gobierno una nota al Fiscal, indicándole que se debe iniciar procedimiento contra todas las personas complicadas en malversación de fondos, y las cuales han sido denunciadas po rel Oficial Mayor del Gobierno de Siles, señor Ostria Reyes, refugiado en Buenos Aires.

BANQUETE AL NUEVO EMBAJADOR ARGENTINO EN WASHINGTON

BUENOS AIRES. octubre 17 (AP).—Varios elementos destacados de la colonia norteamericana ofrecieron esta noche un banquete en honor de Manuel Malbrán, quien la semana próxima sale hacia Washington, para representar a la Argentian allí.

HONORES A LARRE-BORGES Y A LEON CHALLE

MONTEVIDEO, octubre 17 (AP).—Se ha autorizado al presidente Campisteguy para ascender a coronel al teniente coronel Tydio Larre-Borges, aviador uruguayo que el año pasado hizo un vuelo trasatlántico, en un aeroplano nacional.

También ha sido aprobado el proyecto otorgando la ciudadanía uruguaya al aviador francés León Challe, compañero de Larre Borges en el referido vuelo, y concediéndole título de Piloto Aviador Honorario del ejército del Uruguay.

INAUGURADO EL SEGUNDO TRAMO DEL SUBWAY DE B. AIRES

BUENOS AIRES, octubre 17.—(AP).—El Presidente José Francisco Uriburu, con varios miembros del gabinete y altos funcionarios, asistió hoy al acto de apertura del segundo tramo del subway bonaerense llamado el "subterráneo Lacroze".

El ministro de Obras Públicas pronunció un discurso así como el Ejecutivo Municipal y José Guerrico, Presidente de la Compañía "Teófilo Lacroze".

El grupo oficial verificó un recorrido por la línea yendo de la estación del Callao a Chacarita. Mañana se abrirá el servicio al público. El primer ferrocarril subterráneo se inauguró el invierno pasado.

Temperaturas en Varias Ciudades

N. YORK, octubre 17, (AP.) —En las últimas 24 horas se han registrado las siguientes temperaturas en las ciudades que se mencionan:

Nueva York	16.0
Chicago	3.0
Washington	13.0
Londres	15.0
París	13.0
Viena	7.0
Berlín	9.0
Horta	13.0

TEMPERATURAS LOCALES

Durante las últimas 24 horas se han registrado en la Habana, las siguientes temperaturas en centígrados:

Máxima: 31.4.
Mínima: 24.2.
Media: 27.8.

EL «DOX» HARA EL VUELO A LOS ESTADOS UNIDOS EN NOVIEMBRE PROXIMO

BERLIN, Octubre 17. AP.—El periódico Lokal Anzeiger anunció hoy que el gigantesco hidroplano «Do-X» empezará su esperado vuelo trasatlántico a los Estados Unidos el día 3 de Noviembre.

Según la prensa, este gran aparato saldrá de Lisboa, Portugal. Está equipado con doce motores.

SALIERON PARA FRANCIA EN LA NOCHE DE AYER D. COSTE Y M. BELLONTE

NUEVA YORK, octubre 17 (AP) Dieudonne Coste, Maurice Bellonte y el monoplano Interrogacion, en el que hicieron el magnífico vuelo trasatlántico París-Nueva York, salieron anoche hacia Europa en el vapor France.

Los dos aviadores fueron cariñosamente despedidos en el muelle, no obstante lo avanzado de la hora.

EL SALVADOR QUIERE PRODUCIR TABACO PARA SU PROPIO CONSUMO

SAN SALVADOR, octubre 17.—(AP)—La Secretaría de Agricultura ha iniciado intensa campaña para el desarrollo de los cultivos, especialmente el tabaco, en vista de que las compañías que fabrican cigarrillos consumen grandes cantidades, teniendo que comprarlas en otros países.

Varios expertos darán conferencias por el campo, para demostrar las ventajas del tabaco producido en Salvador.

MOVIMIENTO MARITIMO

NUEVA YORK, octubre 17 (AP).—Hoy llegó a este puerto el vapor Morro Castle, de la Habana, saliendo el Orizaba, para el mismo puerto, y el Walter D. Mulson, para Nuevitas.

De Nueva Orleans, salió el Copan, para Santiago de Cuba.

A Filadelfia, llegó el Dora, de Tarafa.

El Resumen de la Situación Brasileña

POR LA PRENSA ASOCIADA

LOS jefes insurgentes brasileños, que anuncian la ocupación después de un combate, de Itarare, importante centro ferroviario del estado de Sao Paulo, se han dirigido al gobierno federal de Río Janeiro para manifestarle que debe dimitir o aceptar la responsabilidad de la continuación de la guerra civil.

Las autoridades federales, que afirman haber obtenido una victoria en Itarare, infligiendo grandes pérdidas a los rebeldes, manifiestan que rechazarán toda proposición que se les haya para dividir el país, y que no han iniciado negociaciones de paz con los rebeldes.

El general Miguel Costa, comandante de los rebeldes en el frente de Sao Paulo, asegura que las tropas federales están desorganizadas y pronostica la pronta caída de Sao Paulo, metrópolis comercial del Brasil.

El Presidente Washington Luis ha dicho en una interviú que el Brasil está atravesando momentos angustiosos, pero que estima segura la derrota de los insurgentes.

Unos y otros están contestes en que la batalla de Itarare ha sido importante.

Los rebeldes anuncian también un rápido avance hacia el sur a través del pequeño estado de Sergipe, norte de Bahía, y participan que en Minas Geraes se han rendido dos regimientos federales. Los gubernamentales, por su parte, anuncian progresos en todos los frentes de Minas Geraes.

El crucero de los Estados Unidos «Pensacola» ha recibido orden de visitar los puertos de Perú, Pernambuco y Bahía, como medida de precaución para proteger las vidas e intereses de los ciudadanos americanos.

Una Comisión Para Resolver la Crisis del Trabajo en E.U.

Investigación respecto a la propaganda comunista que se efectúa en Méjico

WASHINGTON, Octubre 17. AP.—El Presidente Hoover ha designado una comisión para que trate de combatir la crisis del trabajo durante el invierno. Componen la comisión los secretarios Lamont, Davis, Wilbur, Hurley, Hide y Mallon, así como el Gobernador Meyer de la Reserva Federal.

Estos comisionados trazarán un plan que someterán a la consideración del Presidente Hoover.

La comisión tratará sobre los medios de hacer frente a la situación con los gobernadores y agencias estatales y tratará de recabar la cooperación de los magnates de la industria, que fué tan vallosa durante el pasado año.

También estudiará el estado de las obras públicas así como la creación de nuevas industrias y ampliación de las actuales.

ES POSIBLE QUE LA COMISION FISH VAYA A MEXICO

WASHINGTON, Octubre 17. AP.—El representante Hamilton Fish, presidente de la comisión de la Cámara que investiga especialmente las actividades comunistas en los Estados Unidos, trató hoy de la posibilidad de que una delegación de aquélla se trasllade a México para averiguar lo que haya de cierto en la propaganda soviética que allí realizan ciertos agentes, en contra de los Estados Unidos.

Fish declaró que el embajador mexicano, señor Téllez, le ha prometido la cooperación de su Gobierno para vigilar a los comunistas, agregando que espera se ponga en manos de su comisión los documentos que se dice ocupados allí.

Si la subcomisión va a México, dijo también Mr. Fish, saldrá de Nueva Orleans el 20 de noviembre, después de efectuar investigaciones en varios Estados del Sur.

Tanto el Embajador mejicano como el Departamento de Estado manifestaron hoy que no tienen conocimiento de la incautación de documentos en México.

SIGUE LA HUELGA EN STGO. DE CUBA

Los alumnos del Instituto no asistirán a las clases

SANTIAGO DE CUBA, octubre 17.—DIARIO.—Habana.—Esta noche llegó a esta ciudad, procedente de esa Capital tituto Provincial. Una comisión de alumnos del Instituto entrevistóse con Veloz, el doctor Martín Veloz, Director del Instrecomendándole este que se presentaran el próximo lunes a clases; pero la comisión no aceptó esa proposición informándole que seguirían en huelga.

Esta sigue en pie por los alumnos de la Escuela de Comercio que no concurren a clases.

El Alcalde doctor Arnaz, tomará medidas para el lunes con objeto de resguardar los edificios donde encuéntranse instalados los colegios pasa proteger a todos aquellos alumnos que deseen ese día asistir a clases.

Matías Vega.

AL TALAR UNA PALMA, ESTA LE VINO ENCIMA HIRIENDOLO MUY GRAVE

MATANZAS, 17 de octubre.—DIARIO, Habana.—Al estar talando una palma en la finca "La Antonia" del término municipal de Cidra el campesino Ricardo Suárez y Medina, de 19 años, soltero y vecino de Guanábana, hubo de caerle encima dicho árbol ocasionándole la fractura completa de ambas piernas. En muy grave estado fué trasladado esta noche a esta ciudad, siendo asistido de primera intención en el centro de socorros y trasladado después al Hospital Civil para su tratamiento.

Lovio, corresponsal.

54 HERIDOS EN UNA EXPLOSION

ATRIBUYESE AL SABOTAGE LA VOLADURA DE UN EDIFICIO DE ONCE PISOS QUE HA OCURRIDO EN LOS ANGELES, CALIFORNIA

El edificio, perteneciente a una fábrica de vestidos, se hallaba bajo la vigilancia de la policía desde que la unión de obreros internacionales inició la huelga

LAS PERDIDAS ASCIENDEN A UN MILLON DE PESOS

Los químicos de la policía están analizando las huellas dejadas por un gas más pesado que el aire entre los pisos quinto y sexto, creyéndose que es análogo al de la T.N.T.

LOS ANGELES, California, Octubre 17. (AP). — Cincuenta y cuatro obreros del ramo del vestido resultaron heridos y la propiedad sufrió daños por un millón de pesos con motivo de una explosión que la policía atribuye al sabotage. Un edificio de once pisos quedó casi destruído a causa de la explosión habida en el quinto piso, la cual ocurrió poco después que varios centenares de hombres y mujeres habían penetrado en los talleres.

Solamente dos de los heridos se hallan en grave estado, pues los demás de la primera cura pudieron retirarse a sus casas. Cincuenta y cuatro personas fueron asistidas en el hospital de la policía de heridas causadas por cristales.

El edificio se hallaba sometido a la vigilancia de la policía desde que la Unión de obreros internacionales declaró una huelga hace siete semanas.

Los químicos de la policía están analizando las huellas de un gas más pesado que el aire que se encontraron entre los pisos quinto y sexto, creyéndose que es análogo al que deja la T N T.

La explosión ocurrió a las 7:26 de la mañana. Los ejes de los elevadores se doblaron, las paredes interiores de concreto se vinieron al suelo y el humo ocupó todos los pisos superiores.

Las primeras investigaciones convienen en que ocurrió el hecho cuando Irwing Chavin, joven mexicano, encendió un cigarro al salir del elevador en el quinto piso.

EL CONVENIO DE BULTOS POSTALES CONCERTADO ENTRE CUBA Y CANADA SERA MUY BENEFICIOSO PARA AMBOS

Recientemente se firmó en Otawa —y así lo publicamos oportunamente—el Convenio de Tratado de Bultos Postales entre el Canadá y la República de Cuba. El Ministro de Correos y Telégrafos, ostentando la representación de ese país, y el Cónsul General de Cuba en el Canadá, señor Gabriel de la Campa, llenaron esa formalidad, quedando, ipso facto, cerrada la negociación bilateral, tan beneficiosa para ambas naciones.

Presentamos en esta ocasión exclusivamente, a la consideración de nuestros lectores toda la génesis del Convenio, desde sus primeros pasos, cuando dieron comienzo los estudios entre ambas Cancillerías, hasta su total culminación; trabajo informativo éste por el que podrá darse cuenta el que lea de la importancia que tiene el Tratado de Bultos Postales y de los beneficios que éste puede en definitiva aportar a Cuba y el Canadá.

MEMORANDUM

Desde el año de 1911 el Departamento de Correos del Canadá ha venido haciendo repetidas proposiciones al de Cuba para llegar al establecimiento de un servicio directo de Bultos Postales entre los dos países.

Desde 12 de mayo de 1922 se comenzó a tomar en consideración las referidas proposiciones, habiéndose entonces dirigido, como paso previo al Ministerio de Correos de Canadá un escrito solicitando se nos informaran las condiciones de la importación del tabaco elaborado cubano en aquel mercado.

La respuesta recibida en 21 de junio del mismo año, fué del todo satisfactoria: «el expresado producto cubano se admite y se admitirá en el Canadá enviando un bulto postal, sin obstáculo alguno y sin otros derechos de Aduana que los que pagaría si se importara de cualquier otra manera».

Quedó de esta manera, ratificada la política económica que siguió la Dirección de Comunicaciones y que ha continuado la Secretaría, de no llegar a la concertación de ningún convenio de bultos postales sin que antes se nos concediera la debida reciprocidad, admitiendo nuestros tabacos y cigarros en justa correspondencia a la libre entrada en Cuba de todos los productos del otro país contratante.

NO HUBO OBSTACULOS PARA EL TABACO

No hubo, pues, desde el primer momento, obstáculo alguno en lo referente al tabaco para llegar a la concertación de tal Convenio y, según expresa la respuesta al Ministerio de Correos del Canadá de fecha de 6 de septiembre de 1922, sólo algunas dificultades circunstanciales que impedían aumentar la manipulación de la correspondencia, demoraron las negociaciones que directamente se venían efectuando entre ambos Departamentos de Correos.

El del Canadá continuó insistiendo en los años transcurridos, a veces por mediación de los Cónsules de Cuba en Otawa y Montreal, remitiendo en 1o. de septiembre de 1927, un proyecto definitivo de Convenio redactado en idioma francés.

Siguiendo nuestra norma de tener en este particular una legislación uniforme y a fin de mantener todos los puntos de vista que tienden a lograr en el servicio de bultos postales las mayores ventajas para Cuba, no sólo en lo tocante al tabaco, sino en lo relativo a los ingresos por porte territorial y para poder consignar todas las disposiciones encaminadas a la mayor seguridad y eficacia del servicio, redactó la Secretaría, en 22 de junio de 1929, un proyecto completo de Convenio y Reglamento, que fué remitido a la Secretaría de Estado, la que lo envió al Cónsul General de Cuba en Otawa.

El Cónsul unas veces por sí mismo y otras a nombre de las autoridades postales canadienses, creyó oportuno hacer algunas objeciones al texto del proyecto presentado, en su mayor parte sin importancia ni trascendencia, las que han sido atendidas en unos extremos y rechazadas en otros, pero sin que las pequeñas variaciones que después se introdujeron hayan variado el fondo ni suprimido ninguno de los preceptos esenciales del proyecto redactado por nosotros.

ULTIMO Y DEFINITIVO PROYECTO

En 29 de abril de 1930 redactó la Secretaría el último y definitivo proyecto, con las pequeñas variaciones acordadas y fué remitido a la Secretaría de Estado, agregando que, desde luego en esa forma podría llevarse a efecto su firma del modo en que aquel Departamento considerase procedente.

Al implantarse el nuevo servicio directo con el Canadá, el público obtendrá, a más de la ventaja de la rapidez, la de la economía, según se demuestra con el siguiente cuadro:

Remisión de un bulto de Cuba al Canadá.

1K.	3K	5K.
Por la vía de Alemania:		
$1.04	$1.62	$2.06
Por la vía de Inglaterra:		
$0.94	$1.58	$2.22
Por la vía de Francia:		
$0.64	$1.01	$1.13
Por la vía del Canadá:		
$0.48	$0.72	$0.92

PORTE TERRITORIAL

La Administración Postal de Cuba obtendrá un porte territorial de un franco, por los bultos de un kilo, uno cincuenta por los de tres kilos y dos francos, por los de cinco kilogramos, beneficio que sólo percibe actualmente cuando los bultos se remiten por la vía de Inglaterra, ya que por la de Francia y Alemania solo nos corresponde un franco, cualquiera que sea el peso del bulto.

Y respecto al tabaco, aunque no hay dificultad alguna para su importación en el Canadá; se ha creído conveniente, para su mayor seguridad, redactar el inciso 2 del artículo 9 del Convenio en los términos siguientes:

«Los bultos postales conteniendo tabacos o productos de tabaco cubano, elaborado o sin elaborar que se impongan en las Administraciones de Correos de dicha República para las del Canadá, dirigidos a cualquier compañía, corporación o individuo particular, serán admitidos sin obstáculo alguno en el país de destino y entregados a sus destinatarios o a las personas que éstos autoricen, sin que ninguna Compañía arrendataria de tabacos constituídas o que se constituya en lo adelante, u otros organismos o persona con autoridad para ello, pueda intervenir en tales entregas».

«Los destinatarios de los bultos a que se refiere el párrafo anterior o en su defecto, sus representantes autorizados, sólo abonarán, al recibirlos, los derechos postales que determina este Convenio y los reglamentarios de Aduana, y sin que en ningún caso, estos últimos puedan ser superiores a los que los mencionados productos cubanos pagarían en las Aduanas del Canadá si los mismos fueran importados por la vía de carga».

El ex-Kaiser y la Nobleza Prusiana Apoyará a Hitler

En cambio, sus admiradores de América han cesado de contribuir a su campaña

BERLIN, Octubre 17 AP.—El periódico Achthur Abandblatt hizo público hoy que el apoyo financiero americano a los fascistas de Adolfo Hitler ha cesado y que se dice que el exemperador, desde su destierro de Doorn, Holanda, ha financiado la campaña electoral de los fascistas.

En un artículo cuyo título dice: «Es Guillermo II uno de los grandes sostenedores del fascismo?», declara el periódico que ya ha terminado el apoyo que Hitler recibía de sus admiradores de América.

La agencia telegráfica hebrea también dice haberse enterado por conductos autorizados que el exemperador era el «ángel financiero» de los fascistas. El exkaiser dispone de una gran fortuna.

Se tiene entendido que su hijo, el Príncipe Augusto Guillermo, el más inteligente de los descendientes del Kaiser, ha sido quien ha intermediado entre su padre y Hitler.

Augusto Guillermo pertenece al partido fascista, pues así lo anunció públicamente en el mes de junio.

Un numeroso grupo de la antigua nobleza prusiana apoya francamente a Hitler. El Duque de Coburgo Gotha, el Príncipe Schaumburg-Lippe y el Príncipe de Reus apoyan con su autoridad y su dinero a los fascistas.

CUATRO MORFINOMANOS ARRESTADOS ANOCHE

Acusador de ingerir drogas, fueron detenidos anoche por miembros de la Sección de Expertos, Ricardo Núñez, empleado de la Secretaría de Obras Públicas, Juan Hernández González, José M. Rodríguez Pérez y Alberto Canales Martell. En la mañana de hoy, los acusados serán presentados ante la autoridad judicial correspondiente. El estado de cada uno de los detenidos, es de lo más lamentable. Núñez trató de suicidarse. En el calabozo se cortó ambos brazos con una navaja que no le fué ocupada.

Violento Terremoto en la Zona Chilena de los Andes

SANTIAGO DE CHILE, octubre 17, (AP.)—Un violento terremoto que sacudió esta mañana la estribación chilena de los Andes, causó un muerto y numerosos heridos.

Al parecer el fenómeno sísmico hizo grandes daños a numerosos edificios y se cree que el número de desgracias aumentará cuando se reciban noticias de muchos distritos alejados del centro.

Hasta ahora la única víctima es una mujer, recluída en un hospital, y la que murió, cuando huía, presa del pánico, en compañía de varias enfermas. Otra paciente del mismo hospital sufrió la fractura de una pierna, y seis más recibieron lesiones secundarias

Los mayores perjuicios materiales fueron en la población de Llai-Llai, donde todos los edificios quedaron averiados. La Casa de Correos quedó casi destruída y la calle principal estaba por la noche cubierta de escombros de todas clases.

En Santiago de Chile los habitantes se lanzaron a los lugares descubiertos al sentir el estremecimiento. Las paredes se agrietaron y muchas cornisas cayeron.

En Valparaíso hubo algunos heridos, aunque la mayoría de ellos se dice que lo fueron a causa de accidentes producidos por el pánico, no por el terremoto.

Este fué muy violento, acompañándolo ruidos subterráneos. El sismógrafo del Observatorio de El Salto registró una ondulación de 40 segundos, llegando a tener el sismo una aceleración de 260 milímetros por segundo.

Esta noche ya se habían restablecido las comunicaciones telgráficas en todo Chile, aunque un periódico dice que no se han recibido noticias de los lugares al sur de Concepción y al norte de La Serena.

Las poblaciones de Los Andes, San Felipe, La Ligua, Talca, Concepción y Angol comunican que han sufrido algunos daños.

NOTICIAS DEL TERREMOTO

SANTIAGO DE CHILE, octubre 17, (AP.)—Todo el día se han estado recibiendo informes acerca del terremoto de la madrugada de hoy, viernes. Se confirma que el fenómeno abarcó la extensa zona desde Iquique a Valdivia, desviándose hacia el territorio argentino, por Mendoza. Las provincias más afectadas han sido Santiago y Aconcagua. Hay tres muertos a consecuencia directa o indirecta del temblor. Además ha habido un herido grave en Santiago, otro en Valparaíso, diez en La Ligua y seis en Llai-Llai.

En las principales ciudades y poblaciones el comercio ha sufrido pérdidas, al romperse la cristalería de sus vidrieras y vitrinas, por el estremecimiento.

Pueblo Mejicano, en Poder de una Banda de Rebeldes

El gobierno federal ordena la salida de tropas a fin de terminar los desórdenes

CIUDAD MEXICO, octubre 17. (AP).—Hoy se activó en San Cristóbal, Estado de Chiapas, la organización de una milicia local para combatir a la banda de rebeldes que el jueves se apoderó de la población de Comitan.

Despachos especiales de Chiapas dicen que la rebelión es en apariencia local.

Leocadio Velasco, jefe de la banda, ha ordenado que se respete a la autoridad federal. Las fuerzas en San Cristóbal se aperciben a defender la plaza si son atacadas.

La Secretaría de la Guerra ha recibido la notificación de la toma de Comitan, ordenando que se envíe tropas allí para restablecer el orden.

Velasco y sus hombres expulsaron a las autoridades municipales y convocaron una conferencia de ciudadanos destacados, para asumir el gobierno de Comitan, que tiene unos diez mil habitantes.

Kingsford-Smith ha Salido Para Timor

El australiano espera llegar a Sidney el 22 del corriente

BATAVIA, Java, Octubre 17.—(AP).—El comandante de Aviación Charles Kingsford-Smith, que está en competencia con el teniente C. W. Hill, en un vuelo desde Inglaterra a Australia, salió a las cinco de la tarde de hoy de Sourabaya con dirección a Atamboea, isla de Timor.

El aviador australiano dijo que esperaba llegar a Sydney el 22 de este mes y que su aparato funciona normalmente.

Si llega a Sydney en la fecha prefijada habrá batido el record de quince días y medio establecido por Hinkler, mejorándolo en tres días y medio y habrá efectuado el salto de Londres a Port Darwin en nueve días.

ENTUSIASMO EN AUSTRALIA POR LA COMPETENCIA DE HILL Y KINGSFORD-SMITH

PUERTO DARWIN, Australia. Octubre 17.—(AP).— La mitad de la población de esta ciudad se reunió por la noche en el aeródromo, con la esperanza de ver la llegada de teniente C. W. Hill, quien está compitiendo con el comandante de Ala Kingsford-Smith en el vuelo Inglaterra-Australia.

Toda la noche han estado encendidos los faros del aeropuerto, que estará iluminado hasta el amanecer. La carrera entre los dos aviadores ha causado enorme excitación aquí.

ORDENANZA DE TRANSITO PARA CIUDAD DE MEJICO

CIUDAD MEXICO, octubre 17. (AP).—Antonio Gómez Velasco, jefe de la policía del tránsito, ha prohibido que los automviles suenen el claxón en los cruces donde haya guardias de servicio ni en frente a los teatros y centros de diversiones.

La orden estará en vigor desde el 21 de octubre.

M.E.C.D. 2016

OTOÑO Y UNCLE SAM

MODELOS DESDE
$6.00
ELEGANCIA
Y CALIDAD
VEALOS

UNCLE SAM - San Rafael 1c.

300 GRAMOS DE DROGAS HEROICAS EN UN VEHICULO

Un ex-inspector de la judicial iba entre los que llevaban ese producto

En el interior del auto 25489, que conducía el chauffeur José Gutiérrez Orta, de 32 años de edad, vecino de Manuel Pruna 124, en Luyanó, miembros de la Sección de Expertos, ocuparon ayer tarde dos paquetes conteniendo 300 gramos de cocaína cada uno. En los momentos de la sorpresa, el vehículo estaba estacionado frente al Parque Garcini, Franco y Estrella.

LOS CONTRABANDISTAS

Del vehículo descendieron tres individuos que fueron tenazmente perseguidos por los expertos sin que pudieran darles alcance. Sin embargo fueron reconocidos como Teodoro Lazcano, ex-inspector de la Policía Judicial, Manuel Rivas, conocido en el hampa habanera, y un tal El Francesito.

ARRESTO DEL CHAUFFEUR

Los expertos arrestaron al chauffeur Gutiérrez Orta, porque al registrar el carro ocuparon en el asiento trasero, los dos paquetes a que al principio nos referimos.

Declaró el detenido que estando en la piquera de Desagüe y Belascoaín, dos individuos de la raza blanca le alquilaron el auto y le ordenaron los llevara a la esquina de Franco y Estrella. Aquí presenció que a los pasajeros los perseguían otros individuos que más tarde supo eran de la Sección de Expertos. En dicha esquina les esperaba otro sujeto que fué reconocido por los vigilantes 1011 y 1467 como El Francesito.

LA CONFIDENCIA

En el atestado que se levantó se hace constar que teniéndose noticias de que a dicho lugar sería conducido un cargamento de drogas, los expertos Falcón y Llorente establecieron la vigilancia con el resultado que se ha visto.

RECONOCIDO

También se hace constar que cuando el automóvil se detuvo en Franco y Estrella, uno de los pasajeros, el llamado Manuel Rivas, dió un grito advirtiendo la presencia de los expertos por lo que sus cómplices se dieron a la fuga.

Se practican investigaciones para proceder al arresto de los acusados. El chauffeur quedó en libertad por haber podido comprobar que era ajeno al hecho que se investiga. Con el acta levantada se dará cuenta, en la mañana de hoy al Juez de Instrucción de la Sección Cuarta.

La Casa Pérez

La Camisería que satisface las Reglas Sociales

Neptuno 79 Te'f. A-5738

Desaparecen Los Barros!—

Pronto desaparecen las espinillas, barros y otras erupciones de la piel —se vuelve la piel delicada, suave, sin manchas y bella— cuando se usa El Jabon Sulfuroso de GLENN

Contiene 33⅓% de Azufre Puro. De venta en las Farmacias. Algodón estíptico de Rohland, 25 centavos.

PANELLETS

El Moderno Cubano

Obispo 51 A-3034

Ungüento Cadum para las Enfermedades de la Piel

Los que han estado sufriendo por años de afecciones de la piel, irritantes, obstinadas y molestas, consiguen alivio casi al instante por medio del uso del Ungüento Cadum. Alivia al instante la picazón y quemazón y empieza a cicatrizar la piel inflamada, irritada o afectada después de la primera aplicación. Ha probado ser un gran alivio para millares de personas que durante años han estado sufriendo de eczema, acne (barros), granos furúnculos, úlceras, erupciones, urticarias, ronchas, almorranas, comezón, sarna, heridas, arañazos, cortaduras, lastimaduras, ásperos, postemillas, escaldadura, sarpullido, quemaduras, costra, margulladuras, etc.

UNA MUJER HA FALLECIDO AYER SIN ASISTENCIA

No han podido probar la denuncia formulada sobre el secuestro de una joven

En la casa de hospedaje sita en Bélgica 35, falleció, sin asistencia médica, la inquilina nombrada María Luisa Terry. El camarero Juan Vázquez avisó a la policía y ésta al doctor Walling del primer centro de socorro. Reconocido el cadáver por dicho facultativo, certificó que no presentaba señales de violencia en su hábito externo. Hoy le será practicada la autopsia.

SECUESTRADA UNA MUJER

Los vigilantes de la Policía Nacional, números 841 y 461, fueron requeridos por el señor Carlos Manzano Saracent, vecino de Castillo 3, para que detuviera en Monte y Pila a Nemesio Morales Vigoa, de Diaria 26. Expuso el denunciante que aquél había secuestrado, amenazándola de muerte, llevándosela del establecimiento la Isla de Cuba donde se encontraba realizando compras, a Nieves Acevedo Marrero, de 23 años de edad, vecina de S. Antonio 9, en Marianao. Morales obligó a Nieves a meterse en un auto con él.

Nieves corroboró lo denunciado por Manzano.

Quedó en libertad el acusado.

PROCESADOS

En el Juzgado de Instrucción de la Sección Segunda fueron procesados ayer los siguientes individuos: Justo Echevarría Puente, por estafa con $500 de fianza y Francisco Neira González y Antonio González Osorio, por estafa, con $1.000 de fianza cada uno.

DESMEMORIADO

Pero, ¡qué memoria infiel! Parece increíble que cosas tan recientes no puedan retenerse. — Vd. debe tonificar su cerebro con la famosa Fitina, que al llevarle fósforo le conferirá potencia, lucidez y resistencia — y, por consiguiente, memoria clara y firme.

Fitina es de resultados positivos y duraderos.

FITINA

REINTEGRA LA VITALIDAD

—En todas las Farmacias—

PREPARADO CIENTIFICO SUIZO

A los que se Casan

HACEMOS ESTA OFERTA SORPRENDENTE:

UNA VAJILLA de semi-porcelana inglesa con 61 piezas.

UN JUEGO DE CRISTAL grabado francés, con 30 copas.

UNA BATERIA DE COCINA, de Aluminio, con 20 piezas.

TODO POR $27.00

LOCERIA Y CRISTALERIA.

LA MARIPOSA

Galiano 56

Envíos al interior con flete adicional.

Suscríbase al DIARIO DE LA MARINA

HABANERAS

ISABEL MARGARITA ORDEXT

NUEVA DOCTORA

Isabel Margarita Ordetx.
Culta escritora.
Con su colaboración, siempre tan valiosa, se engalanan las principales publicaciones literarias de la Habana.
En la progresista y simpática revista **Almanaque Social** no falta jamás su firma al pie de interesantes trabajos.
Es la entendida y hábil secretaria del **Lyceum** acreedora a todas las consideraciones.
Un éxito más de su inteligencia.
Acaba de alcanzarlo.

La señorita Isabel Margarita Ordetx ha hecho en nuestra Universidad el grado de Derecho Público, recibiendo la calificación de Sobresaliente, nunca mejor otorgada, seguida de las felicitaciones del Tribunal.
Su tesis, que tenía por tema **La Mujer y el Niño en nuestro Código Penal**, le aconsejó que la diera a la publicidad el doctor Francisco Carrera Justiz, que presidía dicho Tribunal.
Merece mis parabienes.
Los que aquí le mando.

SAN LUCAS

Hoy.
Festividad de San Lucas.
Está de días un viejo y buen amigo, el doctor Lucas Alvarez Cerice, jefe de una distinguida familia de esta sociedad.
Su hijo, el joven médico Lucas Alvarez Cerice y Tabío, está de días igualmente.
Y es el santo, y me complazco en saludarlo afectuosamente, del doctor Lucas Lamadrid, culto y caballeroso Subsecretario de Instrucción Pública.
También es el santo de su adorado primogénito, **Luquitas**, aventajado estudiante del Colegio de Belén.
No olvidaré saludar en sus días, que le deseo de felicidad completa, la señora Evangelina Beltrán, joven e interesante esposa del señor Ramón Luzárraga.
A todos va mi felicitación.
Cordial y afectuosa.

MUNDO DIPLOMATICO

De viaje.
Un distinguido diplomático.
Mañana, en el vapor **Orduña**, embarca el licenciado Salvador Martínez Mercado, Encargado de Negocios de México en Bolivia, que ha desempeñado hasta su designación para dicho cargo el de Secretario de la Embajada de su país en Cuba.
¡Feliz viaje!

MARTINEZ CAÑAS

Justa designación.
De un especialista ilustre.
El doctor J. M. Martínez Cañas, catedrático de la Universidad, ha sido nombrado Presidente de la Sociedad de Estudios Clínicos.
Nombramiento hecho después de las elecciones celebradas el jueves por la docta corporación.
Animada fué la sesión.
Y muy concurrida.

RETOUR

De Nueva York.
En viaje de regreso.
Por la vía de la Florida llegaron anteayer el conocido hacendado Aurelio Portuondo y su distinguida esposa Josefa de Regil con su encantadora hija Beatriz.
Vienen de pasar una agradable temporada en los Estados Unidos.
Reciban mi saludo.
De bienvenida.

(Continúa en la página SIETE)

UNA VECINA QUE AMENAZA A OTRA

Desaparición misteriosa de un menor de 12 años de edad

En la Policía Judicial, fueron formuladas en el día de ayer, las siguientes denuncias:

DENUNCIA DE HURTO

Adriano López Córdova, vecino de Hospital 9, cuando estaba con su camión frente a la Estación Terminal le hurtaron del mismo una goma con su llanta, que aprecia en 45 pesos. Sospecha de un sujeto de raza negra, que fué visto con la goma transitando por la calle de Egido.

PERJUDICADO EN 200 PESOS

José Menéndez del Valle, con domicilio en Prado 117, ha denunciado que de la casa donde trabaja, O-Reilly 106, han sustraído 50 gruesas de botones. Tiene noticias que las mismas fueron vendidas entre distintas casas comerciales de esta capital. Entre ellas figuran «El Botón de Oro», situado en Egido 7. Estima el denunciante, que lo sustraído asciende a la suma de 200 pesos.

AMENAZADA POR SU VECINA

Hermita Quiroga Varela, vecina de Bernaza 30, acusó a su vecina Inés López, de que constantemente la veja e insulta, así como que la amenaza con cortarle la cara, mostrándole una navaja. Ignora los motivos que tenga para ello.

MENOR QUE DESAPARECE

Rufina Farrés Cairo, vecina de Zapata ha denunciado que su hijo Armando Farrés, que cuenta 12 años de edad, desapareció misteriosamente de la casa Aramburo número 9, donde se encontraba al cuidado de la señora Aracelia Rodríguez. Teme que le haya ocurrido alguna desgracia.

LESIONADA

Limpiando una habitación de la casa Alambique 24, resbaló y cayó al pavimento, fracturándose el radio derecho, María Bardache Tembichiau. Fué asistida en el primer centro de socorro.

UNA ESTAFA DE $400 EN JOYAS

Acusado un individuo de estafar a nombre de otro

El doctor Emilio Ibarra Suri, vecino de Empedrado número 31, a nombre del señor Avelino García Arango, acusó a Rafael Espín Rodríguez, vecino de 19 número 337, en el Vedado, de haber dispuesto de varias prendas que le fueron vendidas a plazos, mediante contrato privado.

Se considera perjudicado en la suma de 400 pesos.

UN DETENIDO

José María Medina García, de 22 años de edad, vecino de Alejandro Ramírez número 6 y medio, fué arrestado por un agente de la Policía Judicial. Se encontraba acusado de daños y lesiones. Quedó en libertad mediante la prestación de la correspondiente fianza.

EX-EMPLEADO DENUNCIADO

Rodrigo Fernández García, vecino de Neptuno 213 acusó a Julio Alberto Ojeda, cuyo domicilio desconoce, de realizar numerosas estafas a nombre de la casa de lámparas que representa y en la cual prsetó servicios como empleado, siendo separado de su empleo, ahora se niega a devolver el muestrario que le entregaron. Entre los clientes perjudicados por el acusado, figuran Herminia Sánchez, vecina de Manrique 147; Odilia Soto, con domicilio en Peña Pobre 5; Antonio Bermúdez, que reside en la calle I letra D, en el Reparto Batista y otros. Según manifestaciones que le hiciera al denunciante el señor Manuel Coto, el acusado se hace aparecer como Julio Alberto García.

ROBO DE PRENDAS

En la casa Virtudes 117, segundo piso, domicilio de la señora Juana María Ramos, violentando la puerta sustrajeron alhajas, $35 en efectivo y una máquina de escribir. Se considera perjudicada la inquilina en $250.00.

LA HUELGA DE LOS PINTORES, TERMINO

Reconocen los gremios y firman las bases, todos los talleres

Se reunieron anoche los empleados de la Empresa Favorita e Ideal, tratando sobre los fondos que actualmente tienen en depósito en dicha empresa para atender a las multas y como auxilio en caso de enfermedad. Aprobó la asamblea que cuando los empleados necesitaran para cualquier objeto, del dinero depositado por ellos en la Empresa, pudieran hacer uso de él, y no como sucedía anteriormente que tenían que contar con la firma de todos los empleados para extraer alguna cantidad.

Ante la asamblea presentó la renuncia el señor Antonio Escobar, Delegado de Línea. También se trató de la situación del personal fijo y suplente.

DE LOS PINTORES

Con el objeto de poner en conocimiento de todos los asociados al gremio que la huelga ha terminado totalmente se reunieron ayer los pintores. La huelga que ya había terminado en los talleres más grandes no obstante duraba en los pequeños, habiendo ya terminado totalmente al firmar las bases y reconocer el gremio todos los talleres.

LLEGO UN CANCILLER DE LA EMBAJADA DE CUBA EN ESPAÑA

En la tarde de ayer llegó de España el señor Rafael Nieto, canciller cubano adscripto a la Embajada de la República en España. Viene el señor Nieto, acompañado de su distinguida esposa, la señora Estela Campa de Nieto.

El Sr. Nieto viene a la Habana a disfrutar de una licencia concedida por nuestro Gobierno. En el Muelle fué saludado el matrimonio Nieto Campa, por el Sub-secretario de Estado, Dr. Miguel Angel Campa, y por amigos íntimos.

LA IDEAL

Dinero sobre Joyas desde el Uno por Ciento

Neptuno e Industria

Teléfono A- 9783

6.95

CAMISAS DE NOCHE DE SEDA

en Rosa, Salmón, Cielo, Nilo y Lila bordadas al pasado, guarnecidas de tul y de finos encajes ocre.

EN BATISTA MUY FINA

con bordados al pasado y detalles del mismo material sobrepuesto.

a $0.90 y 1.35

JUEGOS de SEDA de DOS PIEZAS

compuestos de Camisa de Día y Pantalón, en los colores Rosa, Salmón, Nilo, Lila, Azul y Blanco, bordadas a mano y combinadas con encajes ocre. Rebajadas de $10.50

a $6.90

Camisetas de PUNTO de ALGODON

blanco y rosa, en corte Imperio e inglés, desde

20 cts.

BLOOMERS de Punto de ALGODON

blanco, rosa, azul y lila, desde

75 cts.

fin de Siglo

fin de Siglo

PAYAMAS

DE OLAN ESTAMPADO

con bieses de color entero. Estilos sumamente atractivos en tallas del 24 al 42, a

$1.85

De Opal con Fino Encaje Bretonne

en los colores Rosa, Salmón, Nilo, Lila y Azul; tallas 34 al 42, a

$3.25

De Crepé de Seda con Encaje Bretonne

Un estilo muy bello, con un vuelo plisado en el pantalón y encaje ocre en la casaca. Colores: Verde, Amarillo, Salmón, Azul y Lila.

a $11.95

KIMONOS

1.95

Kimonos estampados satinados, con cintas haciendo fino contraste en el cuello y mangas.

El Diseñado, de SEDA ESTAMPADA, con franja y mangas de color entero,

a $5.25

ENCAJES

Hemos recibido un Surtido Completo de

ENCAJES BRETONNE

recto y de picos, negro, ocre y negro bordado en colores. Todos los anchos.

ENCAJES GUIPOURT

en color París, Ocre y Crudo. También en todos los anchos.

● Por su indiscutible elegancia, la amplia variedad de suntuosos matices y exquisito tejido—unidos a una maravillosa resistencia—las medias Kayser tienen un atractivo irresistible para la mujer *exigente*. También le encanta la exquisita esbeltez que dan a los tobillos los talones Slipper Heel* y Slendo* Heel. Se venden a precios módicos—en las mejores tiendas.

Llano y Saiz
Apartado 1703 Habana

* Marca Registrada

KAYSER

358

M.E.C.D. 2016

INFORMACION RELIGIOSA NACIONAL Y EXTRANJERA

LA TERCERA ORDEN FRANCISCANA Y LA SOLEMNIDAD DEL 12 DE OCTUBRE

Durante la misa solemne pronunció un elocuente sermón el P. Aranguren, quien habló bellamente del descubrimiento

La Tercera Orden de San Francisco de la Habana, conmemoró el Descubrimiento de América por el Terciario Franciscano Cristóbal Colón con los siguientes actos:

Misa de Comunión General

A las siete y media a. m., tuvieron Misa de Comunión General, la cual estuvo sumamente concurrida.

Fué armonizado el banquete eucarístico con piadosos cánticos por el Coro de la V. O. Tercera.

Misa Solemne

A las 9 a. m., celebró Misa solemne en honor a la Virgen del Pilar, el R. Fray José Sarasola, O. F. M., asistido de los Padres Fray Santos Ruiz, O. F. M. y Antonio López, Misionero de los Sagrados Corazones de Jesús y María

La parte musical, se interpretó por la Scola Seráfica de esta Iglesia, reforzada por escogidas voces, bajo la dirección del R. P. Celaya, O. F. M.

Antes de la Misa, se interpretó el Himno Nacional de Cuba y después de terminada, la Marcha Real Española.

Fué toda la parte musical, música sagrada de celebrados autores franciscanos de la Raza.

El Padre Pedro Aranguren, O. F. M., pronunció un grandilocuente y erudito sermón.

Habla de dos fechas gloriosas que separadas por el tiempo, han venido a unirse en una sola en la Historia, no ya de España sino de toda una Raza. La Aparición de la Santísima Virgen del Pilar en Zaragoza al Apóstol Santiago y el Descubrimiento de América por Cristóbal Colón, ambas el 12 de Octubre, de diferentes años y siglos, que la amorosa Providencia, ha venido a fundir en una en sus inexcrutables designios.

Refiere la aparició nde la Virgen María en Zaragoza a orillas del Ebro al Apóstol Santiago, el defensor de la fe en España y sus Indias.

Refiere la aparición de la Virgen Descubrimiento de América, su conquista, civilización y libertad.

Examina los valores morales de la Raza, manifestando que el religioso, era el más valioso de todos por ser el más fuente vínculo de unión, que supera al mismo común lenguaje, y más todavía a las diferencias físicas de la Raza.

Con la Historia demuestra, como la Religión es el más firme sostén de la libertad de las naciones. Aunque falsa la de griegos y romanos, mientras la observaron, fueron pueblos grandes, pero cuando la abandonaron, perecieron aniquilados por los más nefandos vicios.

Exhorta a conservar el idioma y tradiciones de la Raza, pero especialmente la Religión de nuestros mayores; nuestra Religión, que guió a los españoles en la conquista y civilización de América, y comunicó alientos y heroísmos a los pueblos americanos para alcanzar la libertad, en cuya lucha no hubo odios, sino ansias de libertad, a la que todo ser tiene derecho a virtud de otorgársela Dios, que es el ser libre por esencia.

Asistió un gran concurso de fieles, que grandemente celebraron el magnífico sermón del P. Aranguren, O. F. M.

A las cuatro de la tarde, una vez celebrada la función mensual, correspondiente a Octubre, celebraron Asamblea general ordinaria, que presidieron el Padre Guardián y los Descritorios o Juntas de las Secciones de Caballeros y Señoras, en que la Venerable Orden Tercera se divide.

Abrió la Asamblea el Padre Comisario de la Tercera Orden Fray Cástor Apráis, O. F. M., quien explica la fecha gloriosa del día y cuán obligados se hallaban los Terciarios a celebrarla, pero que circunstancias especiales, habían impedido el celebrarla conforme a lo pedido por el Hermano Blanco, en su Sección Católica del DIARIO DE L AMARINA, pero que para suplir en algo esta imposibilidad, suplicaba al doctor Arturo Montó, dijera cuatro palabras sobre el asunto del día.

El Hermano Montó, ocupa la tribuna, y pronuncia un tan conceptuoso y magnífico discurso, que él sólo alcanzó para los Terciarios los honores de gran celebración del Descubrimiento de América.

Empieza el doctor Montó, haciendo la distinción entre la conmemoración del descubrimiento de América y el Día en que Colón, halló en su camino de Indias este ramillete de hermosas flores que se llama América, y plantó el árbol de la Cruz para atraer a sus pueblos a la civilización.

Refiere después el encuentro de Colón con los Franciscanos de la Rábida. La protección que éstos le dispensaron hasta alcanzarle la de los Reyes Católicos, Terciarios Franciscanos; la ayuda de Santagel, también Terciario Franciscano, y por último la salida para las Indias.

Después refiere la conquista y civilización de América, obra de los conquistadores y de las Ordenes Religiosas, especialmente de la Franciscana.

Después estudia la parte que en estas dos obras tuvieron los Terciarios Franciscanos

Habla de la libertad de América, que dice, no puede ser objeto de odios, sino un desenvolvimiento natural humano, pues todos los seres al llegar a la mayoría de edad ansían y buscan su libertad, que es donde Dios, que el mismo concede al hombre.

También estudia la parte que han tomado los Terciarios en esta epopeya de los hijos de América, figurando a la cabeza San Martín y D-Oggins.

Habla de los grandes Terciarios cubanos, entre los cuales dice, debe figurar Finlay, el inmortal descubridor del mosquito propagador de la fiebre amarilla, terror de los españoles en Cuba. Jamás este sabio inmortal se acostaba sin haber rezado el Santo Rosario y habiendo un día en que se hallaba sumamente cansado recordado, que no lo habí arezado, se levanta, se viste y empieza a rezar su cotidiano Rosario. A la mitad le persigue un mosquito, trata de ahuyentar al inoportuno huésped, y así continúa, hasta que se le viene a la mente si será el trasmisor de la fatídica fiebre. Lo caza, lo encierra y concluye su rezo mariano. Después examina el mosquito y halla la solución del problema cuando más desorientado se hallaba y la humanidad merced al Rosario de un sabio cubano, se vió libre de uno de sus más crueles azotes.

Después de la grandiosa conferencia, exhorta a los Terciarios a predicar a las gentes las virtudes franciscanas, a fin de atraer a Dios a todas las almas opr mediación de San Francisca, que tiene los brazos abiertos para recibir a todos los hombres y llevarlos a los de Dios, que los espera con ellos puestos en cruz

Después estudió la influencia religiosa en todos los pueblos, a través de los siglos, haciendo ver como al abandonarla, perecieron.

Se trbiutó una gran ovación al Hermano Doctor Arturo Montó.

El Padre Comisario de la V. O. Tercera, Fray Castor Aprais, alaba al Hermano Doctor Arturo Montó por su magistral discurso.

Después de deliberar sobre la fundación de la Cofradía de los Cordíferos, así mismo acerca de las medidas que se deben tomar con los Terciarios, que para nada cumplen con la Tercera Orden.

Se concede un voto de gracias al Comisario y Descritorio, para que tomen las medidas que crean más oportunas.

Se levantó la Asamblea a las seis de la tarde.

Asistió un gran concurso de Terciarios.

Felicitamos al doctor Montó por su magnífico discurso que hizo de una Asamblea ordinaria un gran homenaje al inmortal Terciario Cristóbal Colón.

Gabriel Blanco, T F.

IGLESIA PARROQUIAL DEL CARMEN

Domingo 19 .— Fiesta mensual de Nuestra Señora del Amor Hermoso. A las 7 y 30 Misa de Comunión general. A las cinco y media la función acostumbrada. Predicará el R. P. Teófilo.

E-02213 2d. 18.

Santa Eduvigis

En la Iglesia Parroquial del Vedado se celebrará el domingo 19 de corriente mes a las ocho y media de la mañana, la solemne fiesta a gran orquesta y voces en honor de la milagrosa "Santa Eduvigis" que le ofrecen sus numerosos devotos. La Cátedra del Espíritu Santo será ocupada por Monseñor Santiago G. Amigo. El Cura Párroco y las Camareras invitan por este medio a los fieles para su asistencia.

Habana, 16 de Octubre de 1930.

E 02204 3d. 16-17-18.

PARROQUIA DEL ANGEL

Hoy día 15 a las cinco de la tarde dará principio el solemne Novenario en honor al glorioso Arcangel San Rafael.

E 02200 4ds 15; 16; 17; 18

Agentes para Anuncios en EUROPA:
E. BOURDET & Cie
antes DAVIGNON, BOURDET & Cie
9, Rue Tronchet, PARIS
19, 21, 23, Ludgate Hill, LONDRES

BRONQUITIS - TOS
EUPHON
PASTILLAS
CONTRA LA RONQUERA Y LA TOS DE IRRITACION
18 a 30 PASTILLAS al día
LABORATOIRES MAYOLY-SPINDLER, 1, Place Victor Hugo, PARIS
RONQUERA PASTILLAS Y JARABE
DE VENTA EN TODAS FARMACIAS

DE EFECTO SEGURO
en el tratamiento de las Afecciones de las Vías respiratorias
CATARROS, BRONQUITIS, RESFRIADOS
COQUELUCHE
ASMA
JARABE DARTY
La TOS desaparece pronto con su uso
Combate la GRIPE
Laboratoires H. CASSETTE & Cie, Ex-Interno de los Hospitales de Paris - 11, Rue Saulpic, PARIS-VINCENNES
De venta en las Droguerías SARRA, TAQUECHEL, JOHNSON, y todas Farmacias.

DIA 18 DE OCTUBRE

Este mes está consagrado a Nuestra Señora del Rosario. Jubileo Circular. Su Divina Majestad está de manifiesto en la iglesia de la V. O. T. de San Francisco.

Santos Lucas, evangelista; Atenodoro, Justo y Asclepiades, mártires; Santas Trifonia, emperatriz, y Quintina, mártir.

San Lucas, evangelista, fué natural de Antioquía. Era gentil de origen, como nacido en el Paganismo, y le convirtió San Pablo, su pariente, de quien después fué discípulo prtia después fué discípulo, amigo particular, compañero en sus viajes y al fin, historiador de su vida.

Fué médico de profesión, como expresamente nos lo asegura el mismo San Pablo en su Epístola a los colosenses, y aña de San Jerónimo, que era muy hábil en aquella facultad.

No lo fué menos en el arte de la pintura, aunque sólo nos ha quedado de su mano una imagen de la Santísima Virgen, que por antigua tradición se cree ser obra del sagrado Evangelista.

Dice San Epifanio que San Lucas, animado del Espíritu Santo, anunció a Jesucristo con admirable fruto, y que pocos santos padecieron más por su santo nombre. Afirma San Jerónimo que San Lucas murió de edad de ochenta y cuatro años. San Gregorio, San Paulino y San Gaudencio, aseguran que coronó con el martirio su santa vida.

Cultos a San José en la Iglesia de la Merced

EL DIA 20 LUNES

La «Milicia Josefina» celebrará sus acostumbrados y solemnes cultos en honor de San José el día 20 de los corrientes.

La Directiva recomienda a todos sus socios la más puntual asistencia.

A las 8. Misa de Comunión.

A las 9. Misa solemne.

Se hará el ejercicio mensual y se terminará con el hermoso himno.

E-02211 z d-19 Oct.

EN LA MERCED JUBILEO CIRCULAR

Función solemne en honor del Santísimo Sacramento

El 12 del actual, se ha celebrado solemne función al Santísimo Sacramento, con el plausible motivo de terminarse la Semana del Jubileo Circular.

A las ocho de la mañana, ofició en la Misa de Comunión general, el R. P. Antonio López, Misionero de los Sagrados Corazones.

Misa y Comunión fueron armonizadas por el maestro señor Francisco Saurí, organista de esta Iglesia.

El banquete eucarístico estuvo muy concurrido.

El Santísimo Sacramento, se expuso después de la última Misa rezada, conforme a lo dispuesto por ser domingo, pues a no haber grave causa para ello, no debe celebrarse Misa rezada sin privilegio especial, en el altar en que esté expuesto el Santísimo Sacramento

Hasta las 5 y media de la tarde fué velado por los Celadores y socios de la Guardia de Honor de su Sacratísimo Corazón.

A las 5 y media de la tarde, se verificaron los siguientes cultos:

Rezo de la estación y Santo Rosario con acompañamiento de cánticos, ejercicio eucarístico, sermón por el R. P. León Barrio, C. M. y Letanías de los Santos.

Terminadas las Letanías el Santísimo Sacramento fué llevado procesionalmente por las naves del templo.

Bajo palio llevó el Santísimo Sacramento, el Visitador de los Padres Paules en Cuba, M. R. P. Antonio López Izaguirre.

Portaron las varas del palio, Caballeros de Colón del Consejo San Agustín, número 1930, el cual concurrió, presidido por su Gran Caballero Hermano Enrique Hernández Egea, a dar guardia de Honor, a Su Divina Majestad.

Asistió un numeroso concurso de hombres y mujeres y varios Colegios católicos.

Durante la procesión, los fieles asistentes al acto, bajo la dirección del Padre Ireneo Rodríguez, Prefecto del templo, cantaron preciosísimos Himnos eucarísticos con fervoroso entusiasmo.

Resultó muy majestuosa la procesión eucarística.

Recogida la manifestación de fe y amor a Jesús Sacramentado, se reservó, terminándase con el Himno de Sagastizabal.

El Padre Ireneo Rodríguez, C. M., felicitó a los fieles, y de un modo especialísimo a los Caballeros de Colón, por el bellísimo homenaje tributado a Nuestro Señor Jesucristo en el Santísimo Sacramento del altar.

También nosotros les felicitamos, conjuntamente con la Venerable Comunidad de Padres Paules, por el esplendor de los cultos eucarísticos, celebrados con tan majestuosa pompa.

Los Sindicatos Cristianos y el Trabajo Forzado

La Oficina Internacional del Trabajo ha solicitado de las más importantes organizaciones sociales su opinión sobre el trabajo forzado, y con este motivo la Unión Católica de Estudios Internacionales, redactó dos Memorias interesantes, y el Consejo de la Confederación Internacional de Sindicatos cristianos presentó el siguiente documento, que e timamos de interés para nuestros lectores:

E. Consejo de la Confederación Internacional de Sindicatos Cristianos reunidos en Berlín los días 25 y 26 de abril de 1930, deliberando sobre la cuestión del «Trabajo forzado u obligatorio» recuerda los principios contenidos en su programa económico mundial, principios que valen para todos los seres humanos, cualquiera que sea su país, su raza o color.

Y después de exponer varios considerandos muy puestos en razón, declara: a) que todo recurso al trabajo forzado u obligatorio debe desaparecer; b) que mientras llega la supresión completa, el uso del trabajo forzado no se ha de invocar, sino por razones mayores y con exclusión de todo recurso a los beneficios de las empresas particulares o en provecho de los jefes; que la autorización de reclutar trabajadores forzados, no se ha de dar más que por la autoridad central de la colonia o por el gobierno de la metrópoli; que se han de tomar todas las medidas necesarias y se han de observar rigurosamente, a fin de salvaguardar completamente los derechos naturales de los trabajadores forzados, los de las familias y los de la sociedad indígena; c) que el derecho de asociación debe ser reconocido, en principio, a los trabajadores de las regiones situadas bajo la tutela, teniendo en cuenta el grado de su evolución y con miras a irlos preparando al libre ejercicio de ese derecho

d) Que se han de adoptar medidas apropiadas por la XIV sesión de la Conferencia Internacional del Trabajo, con el fin de conseguir una inspección internacional conveniente, sobre la ejecución de las convenciones y recomendaciones concernientes al trabajo forzado u obligatorio.

Por fin termina el documento, manifestando el deseo de que la XIV sesión de la Conferencia Internacional del Trabajo adopte el proyecto de convención sobre el trabajo forzado concebido en la forma arriba expresada, y exhortando a los afiliados de la Confederación Internacional de Sindicatos Cristianos, para que impongan a sus representantes, en la ya citada sesión de la Conferencia Internacional del Trabajo, la obligación de defender la presente resolución y para que organicen en sus respectivos países, una campaña de propaganda en este mismo sentido.

S. de P.

SOLEMNES CULTOS CELEBRADOS EN LA IGLESIA DEL ANGEL

Diereon comienzo el día 15 del actual y terminarán el 24

Fué izada en la torre de la iglesia la bandera del Santo Arcángel.

El día 15 a las cinco de la tarde dió principio la novena en la forma siguiente: Expuesto el Santísimo Sacramento fué rezado el Rosario y a continuación el piadoso ejercicio del Arcángel San Rafael y gozos cantados. Así todos los días del solemne novenario.

Los días 21, 22 y 23 a las ocho de la mañana se cantará msia de ministros ante la Venerada Imagen

El día 23, a las 5 de la tarde, terminados los cultos acostumbrados, se cantará una salve con acompañamiento de voces.

El día 24, a las ocho de la mañana, misa de Comunión General. A las 9, la tradicional fiesta con orquesta y escogidas voces. El sermón estará a cargo del R. P. Jorge Camarero.

La Santidad de Pío VI se dignó conceder perpetuamente a todos los fieles que asistan a la fiesta del 24 y a la Novena los nueve días consecutivos Indulgencia Plenaria, siempre que reciban los Sacramentos de Penitencia y Comunión y rueguen a Dios en la forma acostumbrada. Y a los que visiten la Parroquia en uno de los días de la Novena «siete años con siete cuarentenas de indulgencia»

POR LA SECCION ADORADORA SE HA CELEBRADO EL FESTIVAL DE LA RAZA

La primer vigilia la celebró el turno de los tarsicios en el Santo Cristo y la general de la sección en S. Nicolás

La Adoración Nocturna del Santísimo Sacramento por hombres seglares, es verdad que no nació en España, ni en las Repúblicas por ella evangelizadas y civilizadas en la América, sino que ha sido su cuna Francia. Se fundó en la Iglesia de Nuestra Señora de las Victorias de París, a mediados del siglo XIX. Español uno de sus fundadores, la trasplantó a España, donde se desarrolló con lozanía prodigiosa, altares activos con millares de Secciones, canzando hoy más de 108,000 adoradores que en las grandes capitales tienen 31 Turnos o se auno para cada día del mes.

Su sapientísimo reglamento, ha sido aceptado universalmente.

De España pasó a la América española, por la cual se extendió rápidamente, existiendo en todas las Repúblicas, siendo la más numerosa México, que cuenta con unos 15,000 adoradores activos.

En Cuba hay dos Secciones; una en Matanzas desde 1901, otra en la Habana desde 1908. Tiene la de Matanzas, un Turno de Adoradores activos y uno de Tarsicios.

La de la Habana, tiene 5 Turnos de Adoradores activos y dos de Tarsicios. Y en breve se instalará en otra población.

La Sección Adoradora Nocturna de la Habana, ha celebrado una Vigilia en conmemoración al «Grito de Yara», en la Villa de Guanabacoa, que ya hemos descrito

Después de haber orado en particular por Cuba, oró por todas las veinte Repúblicas Americanas y por la Madre Patria, celebrando dos Vigilias en conmemoración del «Día de la Raza».

La primer Vigilia la celebraron los niños Tarsicios en el templo del Santo Cristo de 6 a 7 de la tarde, del día 11 de Octubre.

Ofició el P. Lorenzo L. Spirali, O. S. A., Capellán del Quinto Turno de la Sección y Vice Director de los Tarsicios

La Misa y Comunión de esta Vigilia, tuvo lugar el día 12 a las ocho de la mañana en el mismo templo del Cristo. Ya celebró el Padre Martínez, O. S. A., Capellán de los Tarsicios.

Predicó un sermón muy conmovedor, el P. Spirali, O. S. A.

Asistió un numeroso concurso de fieles.

La Vigilia General de la Sección, se ha celebrado en la Parroquia de San Nicolás de Bari, que tan dignamente rige Monseñor Juan José Lobato, en la noche del 11 al 12.

Hubo Junta general de Turno, en la cual se recomendó orar por América, por Cuba, por Monseñor Lobato en gratitud por los favores que a la Sección dispensa y por la salud del Padre Martino Delatani, solemne procesión de presentación de la Guardia, esposición de Su Divina Majestad, canto de Maitines y Te Deum, en acción de gracias por los favores dispensados a la Madre Patria y a sus hijas, las veinte Repúblicas americanas, por el Señor.

En todos estos grandiosos actos eucarísticos, ofició Monseñor Lobato, quien así mismo pronunció un sermón altamente conmovedor, en el cual supo hermanar de un modo sublime, el amor inmenso de Dios para con sus criaturas racionales con la gloriosa fecha que se conmemoraba.

Exhortó a orar incesantemente por el bienestar de la humanidad, puesto que todos somos hijos de Dios, pero debemos de efectuarlo de una manera particularísima por los pueblos y naciones de nuestra raza.

Fué un sermón altamente conmovedor.

Las puertas del templo estuvieron abiertas durante toda la noche

La Iglesia profusamente iluminada y artísticamente engalanada con plantas y flores.

Mucho agradó a los adoradores, la profusión de luces y lo bello del adorno floral.

Hacen pública su gratitud, al egregio Capellán del Cuarto Turno.

Después del Te Deum, dieron comienzo las horas de Vela ante Jesús Sacramentado, terminándose a las 4 y media de la mañana. A las 5, del 12 de Octubre, «Día de la Raza», celebró la Misa, Monseñor Lobato, quien distribuyó la Comunión a los adoradores y fieles. Después de la Misa y acción de gracias, reservó el Santísimo Sacramento.

La Adoración Nocturna por Privilegio de Pío X, puede celebrar Misa en el altar donde esté expuesto el Santísimo y dar la Comunión

A las seis se concluyó la solemne Vigilia en conmemoración del «Día de la Raza», o más bien, en acción de gracias por los favores dispensados a los pueblos de Hispano-América y en súplica de nuevas gracias.

La gran Vigilia fué dirigida por el Jefe y el Secretario del Cuarto Turno, Hermanos Fernando Guerrero y Ramón Candás, respectivamente.

Bien habéis hecho en orar por la prosperidad de España y América, a fin de que reine en ellas con la Gracia del Señor, la paz y abundancia y el espíritu caballeresco, que pobló de santos el cielo y de héroes la Historia.

Gabriel Blanco, A. N. D. J S.

SOCIEDADES ESPAÑOLAS

El Club Acebo de Cangas de Narcea

Celebró una importante Junta General. Después de aprobar el acta anterior y el informe de tesorería, se da lectura a los informes de Propaganda y Recreo, Delegaciones y Beneficencia, donde este último expone una relación de enfermos visitados en la Quinta Covadonga, por la comisión que tiene a su cargo dicho cometido; los enfermos visitados son los siguientes: Ramón Alvarez García, Segundo Fernández, Benjamín Alvarez, José Fernández Fernández, Benjamín Llano Riesgo, José Menéndez y José Arias Mollo.

La comisión de Propaganda da a ocer algunas bajas levantadas y nuevas inscripciones, también informa el haber conseguido el salón Ensueño de La Tropical para el día 2 de noviembre para el banquete en honor de sus asociados, promuévese larga deliberación sobre si se debe aceptar el salón o no y puesto el asunto a votación se acuerda el no aceptarlo por ser el día de los fieles difuntos, y que muchos asociados se verían impedidos de poder asistir, siendo los deseo de la Junta Directiva el ver reunidos a todos los cangueses en fraternal camaradería, encomendándose el asunto al presidente general para que haga las gestiones de conseguir el local para fecha próxima.

Estando reunida la Junta llega la noticia del fallecimiento ocurrido en Cangas del ex asociado señor Celestino Ordás; la Junta puesta en pie guarda un momento de silencio en señal de duelo por el eterno descanso del finado (q. e. p. d.)

Benef. Canaria

Nuevas y valiosas adhesiones sigue recibiendo la Beneficencia Canaria con motivo del Aguinaldo del presente año, que estará en vigor desde el día primero de Noviembre próximo.

Los recibos de veinticinco centavos extendidos a cada asociado de la Asociación Canaria se augura que tendrán una feliz acogida, ya que ninguna habrá de rechazar el pago del mismo atendiendo a la alta finalidad que se persigue.

De ese modo podrá la Beneficencia Canaria, con el concurso de todos, socorrer y ayudar más ampliamente a los canarios enfermos que sin recursos se encuentran y que, por tanto, mucho lo necesitan.

De recibo por cantidades especiales se siguen recibiendo numerosas solicitudes, cuya relación daremos a conocer oportunamente.

La obra que esta entidad realiza bien merece la ayuda de todos y mucho más cuando, como se trata con la iniciativa del Aguinaldo, la suma que se pide es tan extremadamente modesta.

Las Delegaciones y Representaciones de la Asociación Canaria desempeñan con motivo del Aguinaldo un papel importantísimo, por ser muchos miles de asociados los que radican en el Interior de la República.

Se espera que todos esos organismos secunden patrióticamente esta gestión que con todo entusiasmo apoya el Comité Ejecutivo de la Asociación Canaria.

El Baile Otoñal del C. Asturiano

Para el mayor éxito de esta fiesta, que ha de congregar en los regios salones sociales a la mayoría de sus asociados amantes del baile, las orquestas y sones han establecido una innovación: hacer ensayos en los salones, antes del baile, para fijar el número y género de instrumentistas, para que responda en conjunto a las condiciones del salón. Idea acertadísima que beneficiará el resultado de la fiesta.

El día 19 del actual, se anotarán un nuevo y sonado éxito los Diplomáticos astures que comanda el señor Emilio Castrillón.

Un Día en Barcelona

Mientras el entusiasmo de la juventud se hincha para asistir al gran festival que el Gran Fomento Catalán celebrará en todos los jardines de La Tropical el domingo de gloria y gracia que se aproxima, los fomentistas continúan trabajando con entusiasmo muy plausible para que la fiesta sea un triunfo que nos enaltezca a todos.

Trabaja la comisión organizadora, que ya ha contratado los conjuntos musicales, redactando los programas que habrá de ejecutar cada uno de estos conjuntos en los bailes que se celebrarán ese mágico día en todos los jardines a que nos referimos antes. Ensayan con devoción la obra que representarán de Teatro de la Naturaleza todos los del eminente cuadro artístico «Margarita Xirgu». En la secretaría nadie se da punto de reposo en la expendición de entradas y de amables invitaciones para las damas y las damitas que serán miles las que van.

Y el Consejo directivo preside con atención y plausible celo todos estos trabajos llamados a culminar en una de las fiestas más grandes y brillantes que ojos vieron. Aun faltan algunos detalles para el programa general, que publicaremos tan pronto como nos lo manden estos fomentistas dignos del aplauso por su amor a los prestigios y grandezas del Foment Catalán.

Fiestas para Hoy

ESPAÑA INTEGRAL: Gran baile en los salones sociales de Estrella y Amistad, a las 9 de la noche.

REAL IBERIA FOOT-BALL CLUB: Gran baile de socios, en el local social, de Prado 70 altos, a las 9 de la noche.

CLUB MADRILEÑO: Gran baile de socios, en el local social, a las 9 de la noche.

LICEO GRAN CANARIA: Velada bailable, en el local social de Tamarindo y 10 de Octubre, a las 9 de la noche.

Nuevo Reglamento de los de Padrón

En los salones del Centro Gallego celebraron los asociados de esta simpática sociedad una Junta General Extraordinaria, para someter a la sanción de dicha asamblea su nuevo reglamento; el cual después de un pequeño debate, fué aprobado por unanimidad por lo que están de enhorabuena todos los pertenecientes a dicha Sociedad, pues el nuevo reglamento ofrece grandes beneficios a sus asociados, por lo que se espera que dicha sociedad sea más próspera cada día.

Felicitamos a los señores de la Junta Directiva, a los encargados de redactar dicho reglamento, y a todos los asociados, por la nueva ruta de progreso que va tomando la Sociedad «Partido Judicial de Padrón».

Matinée en Medina

Para el domingo 19 se anuncia en los Propietarios de Medina, calle G 21, una agradable matinée que promete verse de lo más animada. Como en todas las fiestas que actualmente se celebran en Medina las damitas serán obsequiadas. La orquesta de Ismael Díaz y el sexteto Habanero Juvenil tendrán a su cargo los bailables.

Para los días 15 y 16 de noviembre se anuncia la gran Verbena Guajira, la fiesta máxima de los Propietarios de Medina.

Centro Gallego

La Comisión de Reformas del palacio social, se reunirá el domingo próximo en el nuevo Plantel Concepción Arenal, Antiguo Centro Gallego, Dragones y Prado, con objeto de recibir los muebles destinados al mismo Plantel conforme a lo dispuesto en la subasta reglamentaria.

Hora: las 9 a. m.

De España Integral

Hoy es el día señalado por la Sociedad España Integral que tiene su hermosa casa social en Amistad, 150, frente al Parque de la Fraternidad, para la celebración del gran baile de pensión bajo el título UNA NOCHE INTEGRALISTA.

Por la cantidad de entradas que han sido colocadas, fiel exponente del entusiasmo que existe, alcanzará en esta noche España Integral, un rotundo éxito.

Como ya hemos anunciado amenizará esta fiesta la orquesta que dirige el profesor Mario Guás y el Sexteto Habanero Juvenil, que con tantas simpatías cuentan entre el elemento bailador.

Entre las damas y damitas que asistan se sorteará un objeto.

Para mayor comodidad durante todo el día de hoy se expenderán entradas en la Secretaría de esta Sociedad.

Juntas Directivas

Sociedad «Curros Enríquez», celebrará Junta General, hoy, sábado; a las 8 y 30 p. m., en Egido 11 altos.

HIJOS DE CABRANES: celebrarán Junta Directiva Ordinaria, hoy sábado día 18 del actual, a las 8 y 30 de la noche, en el Centro Asturiano.

Junta en la Unión de Dependientes de Víveres al Detall

Entrega de títulos a los socios de mérito y creación de una sección de cultura

Ha celebrado sesión la Directiva de la "Unión Nacional de Dependientes de Víveres al detalle", tomando los siguientes acuerdos: En primer lugar significar su pésame por el fallecimiento de un familiar del doctor F. Domenech.

Abonar la suscripción al DIARIO DE LA MARINA, por que lleva a sus columnas las aspiraciones de la dependencia, informando de sus Juntas de Directiva y Generales, y de su labor en pro de la reforma de la Ley del Cierre.

Designar a los compañeros Manuel Rón; Bautista López y Emilio Soto, para estudiar el Reglamento de la Unión Federal de Trabajadores, que informen en próxima junta, de las finalidades de dicha sociedad, y pueda la Junta General nombrar los Delegados que suscribirán el Manifiesto que ha de editar invitando a los trabajadores a ingresar en sus filas.

Ayudar al señor Emilio Ledro a causa de la enfermedad de su señora madre.

Autorizar al Ejecutivo, para que en distintas industrias, procure los medios de encontrar ocupación a varios socios, que hace tiempo no trabajan y están sufriendo los efectos de una situación económica muy precaria.

Imprimir un manifiesto llamando a los compañeros a compenetrarse en los fines que persigue la sociedad para humanizar la jornada.

Crear la Sección de Cultura, comisionando para ello a los compañeros Emilio Soto y Bautista López.

Depositar los fondos en el National City Bank.

Nombrar cobrador al señor Jesús Rodríguez, quien deberá prestar la fianza correspondiente.

Hacer entrega de títulos de Socios de Mérito a los señores Muxó, Lindner, Hartman y Rogelio Carames, el día 9 de noviembre.

¿TOSE?
PRUEBA GRATIS
ALQUITRÁN Legítimo de
PINO POR SARRÁ
Sólo una muestra a cada persona mediante la presentación de este periódico, en la Droguería Sarrá, mañana

En el Sanatorio de Hijas de Galicia

INGRESOS: Blanca Ramos Lefrud; María Pérez González; Encarnación Fernández; Concepción Pérez Castro; Argentina Fernández Martínez; Rosalía Piñeiro; Amparo Rodríguez; Edelmira Rodríguez; Elisa López Blanco; Felisa Varela; Manuela Carballo; Josefa López Brau; Estrella Mariño Casariego; Emma Janeiro; Asunción Blanco y de Armas.

ALTAS: Fernanda Artiles; Nieves Hermida; María Fernández Rodríguez; Gerardo Fojo (Menor); Modesta González; Josefa Menéndez; Virginia Gómez; Clementina Martínez; Presentación Varela; María Seara; Zoila González y Matilde Vila.

Plantel Jovellanos

He aquí los alumnos a quienes corresponde figurar en el Cuadro de Honor de este plantel, durante la semana comprendida del 17 de Octubre al 24 del mismo mes:

NIÑAS

Aula 1a. Emilia Guerra, Joaquina Fernández y Zoila Lugones.

Aula 2a. Elia González, Iclea Díaz y Rita García.

Aula 3a. Generosa Reduello y Verdasco, Ana Rodríguez González y Angélica Cortina García.

Aula 4a. Consuelo Reduello, Ma. Justa Pardo, Ofelia Díaz Misa.

Aula 5a. Gilda Fernández González, Clara Díaz Misa y Ma. del Carmen Blanco de las Cuetos.

NIÑOS

Aula 1a. Carlos García Ferrer, José Junquera Noa y Helio Alonso Ayala.

Aula 2a: Roberto Ardura, Plinio Segismundo y Francisco Blanco.

Aula 3a: Ovidio García, Fernando Junco y Alfredo Hernández.

Aula 4a.: Enrique Barranco, Maximino Morán y Luis González.

Aula 5a.: Celestino González, Gustavo García y Francisco Reduello.

Un Gran Baile en el Centro Balear

Mucho es el interés que ha despertado el baile hace días anunciado, para la fecha del día 25 del presente mes, en los salones del Centro Balear. La Sección de Recreo y Adorno, que viene rindiendo tan buena labor en sus funciones, se reunió recientemente, acordando todos los particulares relacionados con esa fiesta que se espera será lucida y concurrida, tanto por el programa que ha sido combinado, cuanto por los demás alicientes.

Ese baile será completamente gratuito para los asociados de ambos sexos del Centro Balear, los que podrán asistir acompañados de sus respectivos familiares, presentando en la entrada el recibo del mes en curso y carnet de identificación.

Este será el segundo baile de la serie que la Sección de Recreo tiene en proyecto celebrar en el presente año, satisfaciendo así las necesidades sentidas de la juventud del Centro que tanto celebra esos bailables.

Concurrirán las damas y las damitas que integran el Comité de Damas, y una brillante orquesta ejecutará un precioso programa de bailables.

40 AÑOS DE ÉXITO
VINO-LEGÍTIMO-
PEPTONA-BARNET
FERROFOSFATADO
3 Copitas alimentan más que 100 gramos CARNE FRESCA
Todo se asimila pronto sin digerir, descansa el estómago y el hígado
PREPARADO POR:
Droguería "Sarrá" - La Mayor

DINERO
SOBRE ALHAJAS
Vea la calidad y precio de nuestras prendas
LA REGENTE
Neptuno 39. Telf. A-4376.

El Festival del Centro Montañés

A medida que se acerca la fecha en que ha de celebrarse el grandioso Festival del Centro Montañés, conmemorativo del vigésimo aniversario de su fundación, es mayor la animación y el entusiasmo en la prestigiosa Colonia Montañesa y la legión de los que sin pertenecer a ella simpatizan con las Fiestas de esta Sociedad, las cuales siempre ofrecen distintivas características de perfecta y original organización. Esta gran Romería Montañesa dejará gratos recuerdos a cuantos asistan a ella, pues aparte de la natural belleza de los Jardines de la Tropical, por todos conocida, tenemos que añadir un soberbio programa donde no se ha escatimado esfuerzo alguno para que resulte una verdadera sensación. Para el Banquete ya se encuentran vendidos más de trescientos «tickets», lo que nos vaticinan resultará el mismo una franca y justificada expresión de la gran simpatía que disfruta el Centro Montañés. La Sección de Propaganda presentará un curioso y original número que llamará grandemente la atención. El señor Fidel de Cos, entusiasta Vocal del Comité de esta Fiesta, ha donado infinidad de obras de autores montañeses para que sean vendidas ese día. Diariamente ensayan en el Local Social la Legión de Danzantes, original y artístico baile montañés que tanto gusta a propios y extraños.— Con oportunidad seguiremos informando de esta gran Fiesta Montañesa que tendrá lugar el Domingo 9 de Noviembre próximo en todos los Jardines de la Tropical. Entrada para los no asociados: sesenta centavos. Damas gratis.

Elogios al Dr. Toledo

Nos place reproducir la siguiente carta de un señor asociado de la «Asociación de Dependientes del Comercio de la Habana» dirigida a su estimado presidente social Dr. José A. Mestre, en agradecimiento justo y noble al ilustre laringólogo doctor Cándido B. Toledo, y a los solícitos cuidados de sus enfermeros. Dice así:

«Habana, Octubre de 1930.—Señor Presidente de la Asociación de Dependientes del Comercio de la Habana.—Distinguido señor: El que suscribe, Angel Rodríguez Monroe, asociado de esa institución, actualmente ingresado en el Pabellón Pons, quiere hacer constar por medio de estas líneas que doy a la publicidad en los periódicos de mayor circulación de la localidad, que habiendo sido sometido a una de las operaciones quirúrgicas más difíciles que el cuerpo humano puede resistir, ya que sus resultados son de vida o muerte, me cuento hoy entre los seres vivientes debido a la gran pericia del Dr. Cándido B. Toledo, Laringólogo de esa Asociación y al firme deseo que en salvarme de una muerte horrible mostró.

No tengo frases con qué encomiar la gran habilidad del doctor Toledo, ni tampoco como significarle todo el bien que me ha hecho ya que puede decirse que ha arrancado de mi garganta el dogal que la muerte me había atado.

Y demás está decir que viviré eternamente agradecido al doctor Toledo, quien ha sabido devolverme la vida, proporcionando a mis deudos el dulce consuelo de verme otra vez en franco estado de restablecimiento. Yo quisiera poder expresar en estas breves líneas la dulce satisfacción que experimento al poder escribir estas frases y lo reconocido que quedo al Dr. Toledo por sus bondades para conmigo, así como también deseo hacer constar mi profundo agradecimiento a los solícitos cuidados de los enfermeros señores José López Celestino A. Fernández, y a los ayudantes José Gómez, José Ramón Alvarez, David Díaz, José Fernández y Luis Fernández, quienes en los amargos momentos que he pasado han sabido reconfortar mi espíritu y atenderme del mejor modo posible.

Por todo ello quedo a esa Sociedad altamente obligado y aprovecho la ocasión para ofrecerme de V. atto. s. s., (f.) **Angel Rodríguez.**

Club Madrileño

Esta noche se celebrará un gran baile en este simpático club, que resultará de lo más interesante que en materia de fiestas se ha celebrado este año en sus elegantes salones. Bello es el programa de los bailables y afamada la orquesta que habrá de ejecutarlos. Habrá también algunas sorpresas delicadamente preparadas por la Comisión Organizadora del festejo.

Con tal motivo los salones se verán pletóricos de gente joven sobresaliendo las damas y las damitas, pues solicitando invitaciones para ellas no ha dejado de funcionar el teléfono de la Secretaría.

Para el día 8 de noviembre celebrará otro gran baile extraordinario este simpático club.

CENTRO ASTURIANO DE LA HABANA

Sección de Recreo y Adorno.

Secretaría.

Autorizada esta Sección por la Junta Directiva para celebrar un baile de pensión el domingo, día 19 del actual, se anuncia para conocimiento de los señores asociados que este baile tendrá lugar en los salones del Palacio Social, a las 9 de la noche.

El precio de los billetes de entrada, tanto familiar como personal, será de UN PESO.

Para penetrar en el Salón será requisito la presentación del recibo del mes de la fecha y el carnet de identidad.

La Sección amparada en su reglamento y en las disposiciones emanadas del señor Alcalde Municipal para estos casos, retirará del local a cualquier persona que altere el orden o falte a las conveniencias sociales.

Habana, 17 de Octubre de 1930.

Manuel Malgor Alvarez,
Secretario.

M.E.C.D. 2016

GRAN HOTEL "SAN CARLOS"

CIENFUEGOS, CUBA

UNICO DE PRIMER ORDEN

6 PLANTAS

SERVICIO DE ASCENSOR DIA Y NOCHE

SITUADO EN EL CENTRO COMERCIAL

LUJOSO ROOF GARDEN

TRIANON

Uno de los estilos de nuestro Grado Selecto:

Es de beige oscuro, combinado con Iguana de mar.

$9.25

Vea nuestro nuevo surtido de calzado para niñas y niños. Hay preciosidades.

Hnos. Alvarez· NEPTUNO Y SAN NICOLAS. Teléf. A-7004

Sociedades Cubanas

Por Enrique del Porto

HOY, EL BAILE DEL FORTUNA

Esta noche se celebrará en los salones de los blanqui-negros del Fortuna, un gran baile de sala que es ofrecido por la directiva de esta elegante sociedad, a sus asociados y familiares.

Será interpretado un buen programa bailable por una buena orquesta y un sexteto.

La Directiva del Fortuna obsequiará a las damas y caballeros que asistan a esta fiesta con valiosos presentes.

El baile de esta noche en el Fortuna, constituirá un nuevo triunfo para su Sección de Fiestas.

Los muchos simpatizadores de los blanqui-negros, se darán cita en el home del Fortuna para el baile de hoy.

Prometo la relación de la importante fiesta de hoy.

UNA FIESTA EN HONOR DEL CENTRO MEJICANO

Mañana se celebrará en la finca Cubanacán, de San Francisco, un picnic, que ofrece la Sociedad Protectora y Mejoradora de la Caza y Pesca Nacionales, en honor de los asociados del Centro Mejicano de Cuba.

Fiesta de generales simpatías, la que ofrece esta sociedad, y está llamada a constituir el mejor de los éxitos.

Suscrita por su presidente Manrique de Lara, recibimos una muy atenta invitación la que agradecemos.

La fiesta de mañana en la finca Cubanacán, será una bella expresión de las muchas simpatías que disfrutan, tanto la Sociedad Protectora como los asociados del Centro Mejicano de Cuba.

LA MATINEE DE MAÑANA EN ARROYO NARANJO

Un interesante programa bailable, será ejecutado por una orquesta y un sexteto.

Suscrita por su Presidente Antonio Lorenzo Díaz, recibo una atenta invitación.

La serie de fiestas que esta celebrando el Club de Propietarios y Vecinos de Arroyo Naranjo, resultan de lo más animadas.

Le deseo un buen éxito a la fiesta de hoy en Arroyo Naranjo.

EL HOMENAJE DE MAÑANA

Mañana se celebrará en la terraza del Hotel Central de la Víbora, un homenaje al doctor Alfredo Rossell, uno de los médicos cubanos que fueron a prestar sus servicios a la isla de Santo Domingo.

Este homenaje se lo ofrecen un núcleo de amigos al doctor Rossell, que cuenta con muchas simpatías en el seno de nuestra sociedad.

A las 12 y media comenzará la fiesta en la terraza del Central.

Una fiesta de grandes caracteres, la de hoy en el Central.

UNA TARDE BOHEMIA

El domingo 26, se celebrará en los salones del Hotel New York, una matinée bailable que ha sido organizada por un grupo de distinguidos jóvenes.

La orquesta de Belisario López, el Habanero y el trío Bohemio, serán los encargados de la interpretación del programa bailable.

Será una fiesta en extremo interesante la que se celebrará en los salones del New York, el próximo domingo.

CENTRO MEJICANO DE CUBA

El próximo sábado se celebrará en el Centro Mejicano de Cuba, el baile Despedida al Verano.

Fiesta exclusivamente para asociados.

Se impondrá el próximo sábado, el traje blanco para los caballeros.

Prometo más detalles de esta fiesta en próximas notas.

Reumatismo y gota

Reumatismo y gota requieren un tratamiento precoz y que ataque el mal en su verdadera raiz. El **Atophan** es considerado en todo el mundo como el remedio específico contra las afecciones reumáticas y gotosas de toda clase. Elimina del organismo el exceso de ácido úrico, calma la inflamación y los dolores. El Atophan está libre de los inconvenientes de los salicilatos: no ataca el corazón, ni causa sudores o zumbidos de oídos.

ATOPHAN

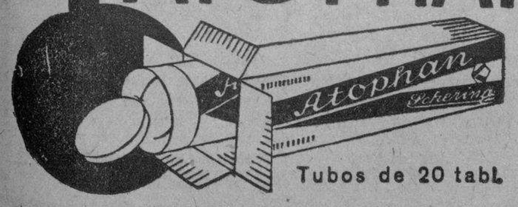

Tubos de 20 tabl.

HABANERAS

(Viene de la Página CINCO)

CARMELINA PEREZ PARDO

PRIMERA COMUNION

Linda niña.

Carmelina Pérez Pardo.

Hija idolatrada del señor Guillermo Pérez Lavielle, distinguido compañero del periodismo, de la redacción del **Heraldo de Cuba**, y su gentil esposa Margarita Pardo de Pérez Lavielle.

Hizo su primera comunión en la Capilla del Colegio Hogar y Patria del Reparto La Sierra.

Preciosa Carmelina.

Parecía un lirio.

CONSERVATORIO GRANADOS

En perspectiva...

Un acto interesante.

No es otro que la disertación que ofrecerá el miércoles de la entrante semana en la Sala Granados, Concordia 64, altos, el señor Pedro Boquet, ex-profesor del Liceo de Barcelona.

Será por la noche.

A las ocho y media.

Hablará sobre **el arte del bien decir**, tratando sobre la importancia, en la vida social, del conocimiento de ciertas y determinadas reglas de la declamación.

Un curso especial de declamación se iniciará en el Conservatorio Granados a cargo del profesor Boquet.

Acompañada será la conferencia de un acto artístico muy interesante.

Arminda Schutte, la gentil pianista, interpretará a Chopin y a Liszt, haciendo el resumen de la fiesta el culto y talentoso compañero Ducazcal.

Resultará muy selecto.

Escogidísimo.

EL DOCTOR CORDOVA

De vuelta.

El doctor Armando de Córdova.

Notable alienista que es profesor de enfermedades nerviosas y mentales de la Universidad.

Acaba de llegar de los Estados Unidos después de recorrer los principales manicomios.

Visitó la Clínica de los Mayo.

En Rochester.

De nuevo ha vuelto a sus atenciones profesionales el doctor Armando de Córdova.

Mi saludo.

Va con mi bienvenida.

HOTEL ROMA

En gran boga.

Cada vez más favorecido.

Hay que decirlo del Hotel Roma, el flamante hotel, propiedad del amigo don Pedro Jurado.

Magnífica su situación.

En O'Reilly y Aguacate.

Por su estilo, por su plan y por su distribución se ha colocado en el rango de los primeros hoteles de la Habana.

Su terraza, amplia y ventilada, es sitio propicio para reuniones.

Preciosa terraza.

Decorada bellamente.

EN EL HOSPITAL DE COLUMBIA

Margot Lecuona.

Bella y graciosa señorita.

Familiar del general Carlos Rojas, Secretario de la Guerra, que ha sido operada de apendicitis en el Hospital Militar de Columbia.

Operación que llevó a cabo, con verdadera maestría, el joven y distinguido doctor Vicente Banet.

Está fuera de peligro.

En vías de restablecimiento.

EDUARDO

En el Vedado.

El restaurant Eduardo.

Restaurant italiano que se abre esta noche, a las ocho, en la casa de la calle 8 y 19.

Montado a todo gusto.

Sin faltar detalle.

Los pedidos de mesas pueden hacerse por el teléfono F-1248.

(Continúa en la página NUEVE)

JOYAS·MUEBLES·OBJETOS PARA REGALOS

LA CASA QUINTANA

AVE. ITALIA 74-76. TEL. A-4264-M 2146

Mathilde Cumont

Acabamos de recibir nuevos collares y bolsas de alta novedad.

Prado 88 y su Sucursal en Prado 96.

Suscríbase al DIARIO DE LA MARINA

GRANDIOSO FESTIVAL

organizado por el

Gran Foment Català

"UN DIA EN BARCELONA"

Domingo 19 de Octubre 1930

en todos los jardines de

"La Tropical"

Teatro de la Naturaleza, representandose la comedia de los hermanos Quinteros "La Rima Eterna"

Juegos Populares Catalanes, Almuerzos Campestres y diversos espectaculos.

Orquesta: Belisario Lopez

Jazz-Band "Le Batard-Palau"

Quinteto típico "Los Barcaleses"

Sexteto: Hispano Cubano.

El mejor festival del año.

Caballeros: 60 cts - Damas: Gratis

TOME "CRISTAL" PALATINO

LA MAS EXQUISITA DE LAS CERVEZAS CLARAS

MODERNA

Fuente de Soda

"LA FLOR CUBANA"

GALIANO Y SAN JOSE. TELEFONO A-4284

Helados 33 clases diarias

Refrescos, Bocaditos tostados, Ensalada de pollo, etc.

LOS JUEVES, DIA DE MODA

NUEVA ASOCIACION CENTRO-AMERICANA

Ha sido constituída la Unión Antillano-Centro Americana

En el salón de la Presidencia de la Asociación de Reporters se reunió ayer un grupo de elementos cubanos y centroamericanos animados del noble propósito de organizar una entidad cuyas miras sean el mayor acercamiento y la estrecha compenetración entre ambos pueblos. En la reunión estaban elementos del cuerpo consular, periodistas y estudiantes.

Acogida con entusiasmo por todos le iniciativa, se procedió a designar una comisión que asesorada por los señores cónsules de Guatemala y El Salvador, integran los señores Osvaldo Valdés de la Paz, Ramón Gollury, Juan Borotau y Andrés Núñez Parra, para la redacción de los Estatutos y Reglamento General de la nueva entidad.

La directiva electa por unanimidad, es la siguiente:

Presidentes de honor: Presidentes de la República de Cuba; Guatemala; Costa Rica; El Salvador; Nicaragua; Panamá; Santo Domingo y Haití.

Miembros de honor: señores ministros de Panamá; Santo Domingo y Haití y encargado de negocios de Costa Rica.

Presidente: señor Francisco Girón, cónsul de Guatemala.

Vicepresidentes: señores Andrés Núñez Parra, Cónsul de Panamá, de Costa Rica, de Honduras, de Nicaragua; Osvaldo Valdés de la Paz.

Director: José Dolores Corpeño, cónsul de El Salvador.

Secretario de Relaciones Exteriores: Manuel Alburquerque.

Vice: señor Fernando Mendoza.

Secretario del Interior: Sr. Armando Leyva.

Vice: Sr. Gustavo Rey.

Tesorero Contador: Sr. Lorenzo Tur.

Vocales: señores César Rodríguez; Juan Borotau; Gabriel López C.; Isidro A. Medero; Marcelino Blanco; doctor Juan Antiga; Francisco Meluzá Otero; Joaquín Oliverio Moncrieff; doctor Domingo Romeu y Jaime; Porfirio Franca; Antenio L. Calderón; Santiago Argüello; Segundo Luna; Gonzalo Roig y Salomón Ferrifino.

Delegados ante los países antillanos y centroamericanos. Señores David Aizcorbe, Ramón Gárate y Ramón Gollury.

Quedó encargado el secretario para citar a próxima reunión.

Presidió la reunión el señor Ramón Gollury, actuando de secretario el señor Manuel Alburquerque.

LABOR SANITARIA EN GUANABACOA

Actualmente sólo existen dos enfermos de tifoidea

Según el informe oficial, durante el pasado mes de septiembre el doctor Felipe Núñez Brito, médico auxiliar de la Jefatura Local de Sanidad de Guanabacoa, ha practicado ciento noventa vacunaciones preventivas contra la fiebre tifoidea en las oficinas del Departamento y a domicilio. Sólo existen en la actualidad cuatro enfermos de tifoidea, dos recluídos en el sanatorio del Centro Balear y dos en el referido término de Guanabacoa, en convalecencia.

Se han realizado, además, sesenta servicios médicos a niños pobres, por dicha Jefatura Local.

Viboreñas

CUMPLEAÑOS

La edad de los dulces ensueños, los quince años, los cumple hoy la bella y muy graciosa señorita Justina Armenteros y González, la delicada rubita de expresivos ojos negros, Tina, así nombrada afectuosamente, alma pura y angelical, princesita adorada de un dichoso hogar.

Muchas flores habrá hoy para Tina, pero ninguna tan preciada como ella, pues es inefable la sonrisa de esta mujercita-flor.

Al recordar la fecha de hoy, tan memorable para ella, me complazco en dedicarle mi más expresivos votos, porque la felicidad que ha comenzado en los albores de su dichosa existencia, la guíe siempre por los más venturosos senderos, hasta que su almita virginal encuentre al Príncipe de sus ensoñaciones, alma gemela de sus amores.

DON LUCAS RODRIGUEZ

El viejo y muy querido convecino, uno de los pocos fundadores de la Ciudad Nueva que van quedando, celebra hoy sus días.

Poseedor aún de grandes energías, a pesar de su avanzada edad, es el tipo de otra generación, que va desapareciendo.

Es venerado por sus familiares y respetado por sus amigos, a los que en todo tiempo sabe demostrar su carácter servicial y desprendido.

Hasta Don Lucas, en el seno de su hogar que venerablemente preside, hago llegar mis votos porque ya en el ocaso de su vida, sean sus días dichosísimos, disfrutando de la alegría de vivir.

EL ALMUERZO AL DR. ROSELL

Para esta fiesta que celebra un grupo de amigos íntimos de tan apreciable facultativo, perteneciente a la Secretaría de Sanidad y Beneficencia, la comisión organizadora ha procedido como se propuso, invitando sólo a sus íntimos, pues ese es su carácter, y ha de reinar durante sea saboreado el rico menú que tiene reservado Constantino Dopazo, la más franca camaradería y amistad.

Las adhesiones las recibe hoy el señor Antonio Ramos Tato, por el A-9289 y en la carpeta del restaurant El Central, I-7747, hasta mañana a las diez.

EN LA FINCA CUBANACAN

El señor Manrique de Lara Presidente de la Sociedad Protectora de la Caza y Pesca Nacionales, ha tenido la atención de invitarme al pic-nic que se celebrará en la pintoresca finca Cubanacán, en San Francisco de Paula, mañana domingo, en honor de los señores socios del Centro Mexicano.

El lugar de reunión y salida será Morro número 5, puntualmente a las dos de la tarde, y es indispensable a las señoras como a los caballeros la presentación de la correspondiente invitación. Los ómnibus de La Ocasión saldrán de ese lugar cada cinco minutos.

Quedo agradecido al señor Lara por su cortesía.

UNA MATINEE

El Club de Propietarios y Vecinos de Arroyo Naranjo celebrará mañana una matinée, para efectuar en ella el cuarto escrutinio del Certamen de Simpatía, estando así la votación:

Señorita Aida Torres, 1,760 votos; señorita Hortensia Betancourt, 1,742 votos; señorita Raquél Ortega, 1,262 votos; señorita Amelia Forsate, 500 votos; señorita Evelia Hernández 100 votos.

El sábado día 25 tendrá efecto un gran baile de sala con la orquesta de Belisario López y un famoso sexteto. Esa noche será obsequiada la candidata que quede en primer lugar en el escrutinio que en uno de los intermedios se celebrará.

Agradezco al Presidente señor Antonio Lorenzo Díaz, su atenta invitación.

GRAN CIRCUITO TEATRAL

De confirmarse la noticia que he tenido, quedará en breve formado con los Cines-Teatros Méndez, Gran Cinema, Tosca, Dora, Apolo y el Teatro Moderno, pues este último será administrado por los antiguos empresarios Trevin y Cruz.

De algunos de sus proyectos estoy enterado, mas como no han llegado hasta mí por su conducto, no creo prudente ni mucho menos correcto, darlos a conocer, y a mayor razón, ya se encargarán ellos de hacerlo y pronto.

Tendremos, lo repito, si todo se confirma, un gran circuito teatral, para satisfacción de las viboreñas, mendocistas, santicas y luyanenses.

LUYANO UNION CLUB

El querido amigo Rodolfo Alvarez Ruiz, Presidente de este Club, en su nombre y en el de la Junta Directiva, se ha servido remitirme invitación para el baile que se celebra esta noche en su local Manuel Pruna número 36.

Agradecido quedo al atento amigo Rodolfo, por su cortesía.

Urbano del CASTILLO.

LAS CANASTILLAS PARA LOS POBRES

Se pide la cooperación de las escuelas para ayudar al niño.

La señora Angela Elvira Machado de Obregón, miembro del Jurado Nacional de los Concursos de Maternidad e Infancia que han de celebrarse en el mes de diciembre próximo, ha dirigido a las escuelas privadas una comunicación en la que dice que el Comité que preside está preparando la fiesta de la maternidad y la exhibición de la canastilla.

Ruega la cooperación de todos, especialmente para los niños de uno a seis años.

Todos los paquetes deben dirigirse al Negociado de Higiene Infantil.

El doctor López del Valle, presidente del Jurado, se ha dirigido al presidente y secretario de la Junta de Educación de la Habana, rogándoles se interesen con los profesores de las escuelas públicas para que por sus alumnos preparen también canastillas como lo han hecho en años anteriores.

El Comité cuenta para la adquisición y confección de canastillas con dos mil pesos, pero, no obstante, se ha dirigido a las escuelas públicas y privadas, así como a numerosas damas con el fin de beneficiar al mayor número de familias pobres que al aproximarse el invierno no cuentan con los recursos suficientes para la adquisición de ropas con que abrigar a sus pequeñuelos.

ANUNCIESE EN EL Diario de la Marina

madres

dad a vuestros hijos el

Jarabe "ROCHE"

es agradable al paladar

cura Tos Constipados Bronquitis

da Pulmones robustos y preserva la Tuberculosis

F. HOFFMANN-LA ROCHE & Cº. PARIS.

De venta en toda Farmacia y Droguería.

M.E.C.D. 2016

CINEMATOGRAFO

INVESTIGADOR

AMIGA VIEJA

HOLLYWOOD, (AP).—Hace más de dos años no habíamos oido hablar de Mary Duncan. Aunque adquirió fama en la pantalla los empresarios le hicieron el vacío a su rededor porque sus cintas resultaban costosas. Mary sin embargo ha vuelto al cine y su primera película sonora **Gesto de Shanghai** dicen que será un soberbio triunfo.

MARY DUNCAN

NAUGHTY BABY:

Don Juan dice: «La época de la languidez y del romanticismo han pasado ya para dejar su puesto a lo que pudiéramos llamar lo positivo. Este es el caso entre Dolores Costello y Clara Bow. Esta muchacha moderna, capaz de conquistar desde la sábana de plata el corazón de todo el que la contemple, es la muchacha del dia, de la oportunidad, de la hora presente. A ella mi voto y una llamada a sus admiradores para que triunfe Clarita«. Un Arabe dice: «Me quedo con Dolores Costello. Su actuación en «La Bestia del Mar« me conquistó de un modo tan decisivo que no puedo olvidarla«. Milanés dice: «Mi voto para Clara Bow a quien por algo le han puesto el sobrenombre de «La Señorita It«. Una Vedadista dice: «Se trata de dos artistas tan distintas, no solamente en sus tipos sino en la clase de trabajos que interpretan, que me es muy difícil dar una opinión sobre ellas. Quizás por lo mismo que son tan opuestas, la comparación sea mejor, pero me resulta que cada una en su estilo me gusta y que quiero dar mis votos a las dos. ¿Quién que haya visto «La Bestia del Mar« no proclamaría a Dolores la reina de la pantalla? Su tipo tan apropiado a su papel y su actuación tan maravillosa no puede olvidarse tan fácilmente. Ahora bien, recordamos a Clara Bow en «It«. Hubiera otra actriz interpretando aquel papel como lo hizo ella? Repito pues que cada una en su género merece mi voto«.

LECTORES:

Entre la lánguida y dulce Dolores Costello y la inquieta y vivaracha Clara Bow, a cuál prefieren ustedes? Después del dia 3 de noviembre no se admiten contestaciones a esta encuesta.

MOSCOVITCHE:

No creo que Greta Garbo sea una belleza, su trabajo es tan bueno y su personalidad tan grande que tiene un atractivo único. Joan Crawford tampoco es bella, pero, al igual que Greta, es muy atractiva.

MISIONERO:

Greta Garbo ha empezado a hacer «Inspiración«. Norma Talmadge ha terminado «Madame Du Barry«. Anita Page está haciendo «War Nurse«. Loretta Young ha terminado «Kismet«. Lilliam Tashman trabaja en «Lillia«. Dolores del Rio ha tenido que suspender su trabajo en «La Paloma« por exigirlo así su estado de salud.

MIRIAM:

La dirección de Snookums es Universal Studios, Universal City, Cal.

GENERAL CRACK:

No sé la dirección del señor Wald. Me escribió pidiéndome que le anunciara lo de las fotos y no recuerdo su dirección ya que había que dirigirse directamente a él. Mucho me alegro que le guste tanto Greta Garbo. Mis actores favoritos para galanes jóvenes son Ronald Colman y Charles Farrell. Maurice Chevalier y Lawrence Tibbett me gustan mucho en películas cantadas. Quisiera que me explicara mejor lo de su cambio, pues no sé si quiere que Douglas y Jean estén juntos o son dos fotos diferentes. El reparto de «La Mujer Divina« es el siguiente«:

Marianne: Greta Garbo; Lucien: Lears Hanson; Mr. Legrande: Lowel Sherman; Mma. Pigonier: Polly Morgan; Mme. Zizi Rouck: Dorothy Cumming; Jean Lery: John Mack Brown; Gigi: Cesare Graviana; Paulette: Paulette Duval; Stage Director: Jean de Briac.

EDGAR D'DAX:

Una Camagüeyana Ignorante dice: «La rubia más bella de Hollywood es Thelma Todd y la trigueña Bessie Love. Espero que las apasionadas por la eximia sueca no quieran hacer creer que es ella la rubia más bella pues eso sería confundir el valor artístico con la belleza«. Sherlock Holmes dice: «La rubia más linda de Hollywood es Anita Page y la trigueña Sally Starr« Miriam dice: «La rubia más linda de Hollywood es Vilma Banky y la trigueña más linda es Dolores del Rio«. Mary dice: «La rubia más bonita de Hollywood es Dolores Costello y la trigueña Sue Carol«.

LECTORES:

¿Cuál es la rubia más linda de Hollywood? ¿Cuál la trigueña más linda?. Después del dia 31 de octubre no se amiten contestaciones a esta encuesta.

FLOR DEL DIA:

La dirección de Maurice Chevalier es Paramount Studios, 5451 Marathon St. Hollywood, Cal. Me encanta este actor.

NOTICIAS BREVES:

Dorothy Mackaill ha regresado ya a Hollywood de su viaje a Europa. Permaneció algunos dias en New York y luego partió hacia Cinelandia donde debía hacerse cargo del role estelar de la versión cinesca «Shooting Gallery«, intenso drama alemán que Miss. Macwaill vió representar en un teatro de Berlin.

Sven Gustafsson, hermano de Greta y actor de fama reconocida, está trabajando en los estudios Paramount de París, encarnando papeles estelares en las cintas parlantes filmadas en su idioma.

Hay muchas probabilidades de que Lya de Putti, cuyas representaciones en la sábana de plata fueron siempre tan celebradas, sea la dama principal de «Made in France«, obra de teatro que se estrenará en New York a fines de otoño.

Tan pronto como Gary Cooper se enteró de que un periódico local anunciaba su próximo compromiso con June Collyer, llamó al redactor para que hiciera el favor de desmentir tal noticia y que dijera bien claro que Lupe Velez es y será la única mujer en el mundo para él.

Recientemente han llegado a la Ciudad Cinesca cuatro bellezas de Europa que han sido llamadas para trabajar en cintas de habla extranjera. Jeanne Helbing y Suzy Vernon son francesas y Carla Barthell y Lissa Arna proceden de Alemania.

Los admiradores de Renée Adorée se alegrarán de saber que muy pronto esta noble actriz estará en condiciones de volver a trabajar en la pantalla. Es casi seguro que podrá hacerse cargo del papel estelar en la versión al francés de «Common Clay«.

La película en que Noan Beerly Jr., hará su primera aparción cinesca se titula «College Lovers« que dirige John Adolfi.

Toda la correspondencia relacionada con esta sección, diríjase a la señorita Hortensia Lavedán. Calle 19 entre J y K. Vedado.

PRADO HOY
MEDAL FILM Cº presenta
1¼-3¼-5¼-7¼-9¼
30-40-60-80-20

(FLIGHT)
con
JACK HOLT
LILA LEE—RALPH GRAVES
LOS PROTAGONISTAS DE "SUBMARINO"
JUNTOS OTRA VEZ
ESPECTACULAR

LUNES 20
LAS DOS HERMANAS
con
Olive Borden, Lois Wilson
H. B. WARNER

RIALTO
HOY ESTRENO EN CUBA
Artistas Unidos presenta a la genial actriz
MARCELA ALBANI
y el apuesto y arrogante actor
IVAN PETROVICH
en la lujosa y maravillosa producción UFA
basada en la misteriosa vida oriental
titulada
SECRETOS DE ORIENTE

Antes de las 5 – 30¢
Despues de las 5 – 40¢
Despues de las 7 – 50¢

20 CENTAVOS LUNETA
MARTI
Función desde las 3 a las 11 y 30 p. m.
Grandioso éxito de
RITA MONTANER
en
Los Negritos del Manglar
Nuevos números por Candita Quintana, Fernan Flor C. Sandoval, Alberto Garrido y H. de Dios.
Películas cinematográficas de primer orden.
El mejor espectáculo al precio más ínfimo.

CARTEL DEL DIA

TEATROS

ALHAMBRA.—A las 8: Los efectos del Bataclán; Se sacó el gordo. A las 11: Piernas al aire.

PAYRET.—9 y 15: Los Malhechores del Bien; fin de fiesta por Narcisín.

NACIONAL.—Matinee y noche: Revista de actualidades mundiales; comedias; En broma y en serio; Wu Li Chang; Ríe, payaso, ríe.

MARTI.—Matinee y noche: Variedades y películas.

CINEMATOGRAFOS

NORMA.—Matinee y noche: Revista de actualidades; La hija en la cruz; Pobre tío; Romance del Oeste; Hombres peliirosos.

STRAND.—Tarde y noche: Revista de actualidades; No, no, Nanette; Travesuras de Cupido; cintas cómicas.

CAMPOAMOR.—Matinee y noche: Un infierno desastroso; Revista de actualidades; Piratas; La Bruja.

NEPTUNO.—Matinee y noche: Cintas cómicas; La fiebre del deseo; La Atracción de Hollywood; revista de actualidades mundiales; Huye faldas.

TRIANON.—Matinee y noche: Revista de actualidades mundiales; cintas cómicas; El Rey del Jazz.

RIVOLI.—Matinee y noche: Revista de actualidades mundiales; Idilio de Carnaval; El mundo al revés.

CUBA.—Matinee ynoche: Revista de actualidades mundiales; comedias Amor de Angora; La flota aérea; La isla misteriosa.

SALON ROJO.—Matinee y noche: Revista de actualidades; cintas cómicas; En pos de la luna; El precio de un beso; El séptimo cielo.

VERDUN.—Matinee y noche: Revista de actualidades mundiales; El precio de un beso; episodio segundo de El Expreso Relámpago; Los cuatro diablos; Sed de venganza.

OLIMPIC.—Matinee y noche: La edad del jazz; La infiel; revista de actualidades.

WILSON.—Matinee y noche: Cintas cómicas; El Rey del Jazz; revista de actualidades mundiales; Dos marinos muy frescos.

APOLO.—Matinee y noche: Revista de actualidades; Lo nuestro y Los millones del Tío Sam.

LARA.—Matinee y noche: Revista de actualidades; Cascarrabias; El tablado de la vida.

UNIVERSAL.—Matinee y noche: Revista de actualidades; El centinela; Caballo y as; Besos y pesos; La fiebre del deseo.

IMPERIO.—Matinee y noche: Revista de actualidades; La gran parada; Corazón y contrabando; El desfile del amor; Las nenas de la playa.

RIVIERA.—Matinee y noche: Cintas cómicas; El hijo de los dioses; Perros estudiantes.

SE PROHIBE TODA CLASE DE REUNION

La Secretaría de Gobernación aclara la amplitud del decreto

Con motivo de una comunicación, dirigida al Departamento por el señor Luis Vega Pérez, Alcalde Municipal de Sagua la Grande, inquiriendo si la prohibición de celebrar «meetings» y reuniones públicas durante el período electoral, dispuesta en reciente decreto, se entendía también extensiva a los banquees, homenajes y otros actos en honor de candidatos a puestos electivos, la Secretaría de Gobernación, aclaró que, en efecto, esa prohibición se hacía extensiva también a esas reuniones. La prohibición, según la Secretaría del Interior, se extiende a toda clase de reuniones que tenga caracteres políticos.

En igual sentido se contestó al Jefe de los Liberales de Cruces y al señor Eduardo Rey, que formularon la misma consulta.

GACETILLAS

PRINCIPAL DE LA COMEDIA

LA TEMPORADA INVERNAL DE COMEDIA

Siguen los preparativos en el teatro «Principal de la Comedia» para la temporada invernal que se inaugurará próximamente.

El público espera siempre con verdadero interés esta temporada, que en cierta manera es la oficial en su género, pues el «Principal de la Comedia» es el único de nuestros coliseos consagrado, exclusivamente a la modalidad más distinguida del arte teatral. En este aspecto sus representaciones constituyen, como se sabe, una verdadera garantía.

En todos los sentidos, el «Principal de la Comedia» ofrecerá este año un espectáculo de primera calidad» Se renovará la Compañía con la incorporación de nuevas y valiosas figuras. Oportunamente se darán a conocer sus nombres. Por ahora solo anticipamos el de la bella y notable actriz Angela Liaño, que seguramente se ganará las simpatías unánimes del público.

El repertorio ha sido engrosado con las últimas obras que en castellano y en idiomas extranjeros se han publicado o representado con éxito de público y de crítica.

Decorado, utilería, mobiliario, etc., serán también adecuados al carácter y distinción que se le imprimirá a esta «season».

En suma: el «Principal de la Comedia» seguirá manteniendo su cartel de teatro de primer orden, con crédito bien ganado, no solo en Cuba, sino también en el extranjero.

2206 1d-18.

RIVIERA

HOY: EL HIJO DE LOS DIOSES

En las tandas elegantes de hoy, «El hijo de los Dioses» por Richard Barthelmes; «Perros estudiantes», preciosa cómica hablada en español por perros amaestrados y un noticiario Fox Movietone.

Mañana domingo en tandas elegantes un gran estreno de la Metro Goldwyn «Hijos del placer», por Helen Johnson y Lawrence Gray. Una preciosa comedia hablada en español y un noticiario Movietone.

En la matinée de una y media un colosal programa exhibiéndose: «Perros estudiantiles», preciosa comedia hablada en español por perros amaestrados; episodio 3 «Estudiantiles 1931, y Fama Trágica» por Josephine Dunn y Víctor Mac Laglem; «Salvaje del Oeste» por el vaquero Dick Hatten; «El precio de la gloria» por Dolores del Río y Edmund Lowe; un precioso cartón musical y un noticiario.

El lunes, martes y miércoles «La monumental producción Universal «El Rey del Jazz» por Paul Whiteman y John Boles. El viernes, sábado y domingo «Una dama para quererla» por Vilma Banky y «Tiembla y titubea» comedia hablada en español por Stan Laurel y Oliver Hardy.

Pronto: Revista de Revistas; Piernas inquietas, por Loretta Young y La casa de la Troya, por Ramón Novarro y Dorothy Jordan.

El día 23 a las nueve a. m. gran función extraordinaria organizada por los Niños Peligrosos de la calle 23, exhibiéndose «El hijo de los Dioses» por Richard Barthelmm, variedad y noticiario. La chistosa comedia «La casa tranquila» por los jóvenes Navarro, Hoyos, García, Rodríguez, Piloton y Polo. También cantarán los hermanos Boniche y habrá una gran sorpresa para las damas.

2174 1d-18.

CAMPOAMOR

ULTIMAS EXHIBICIONES DE «LA BRUJA»

Hoy y mañana se exhibirá por última vez, en todos los turnos de Campoamor, la emocionante producción «La Bruja» que tiene el doble aliciente de ser interpretada por Lon Chaney y de que es la primera y única película hablada de este malogrado actor, cuya muerte ocurrida recientemente ha venido a constituir una gran desgracia para el cinema.

Con 'La Bruja» se exhibe una comedia de los Niños Peligrosos, una preciosa Variedad Metro, toda en colores y el Noticiario Fox Sonoro.

El lunes «La canción de mi alma», que es la obra de debut de John Mc Cormack el más celebrado tenor de la época actual. «La canción de mi alma» se exhibió en Broadway al precio de $2.50 luneta. El ansia de ensueños en que vive extasiada la juventud se revela suavemente en las dulces canciones de esta producción llamada a tener gran aceptación entre los amantes de la buena música.

Pronto 'Buenas Noticias», producción Metro, de ambiente estudiantil con Bessie Love, Lola Lane y varias estrellas de Metro, Fox Follies 1930 lujosísima cinta editada a un alto costo, «Sombras blancas en los mares del Sur», la película que consagró a Raquel Torres, 'El vampiro del mar» con Nils Asther, Raquel Torres y Charles Bickford y «Alta sociedad» con Janet Gaynor y Charles Farrell.

Con el estreno el lunes de 'La canción de mi alma» se exhibe una graciosísima comedia de Stan Laurel y Oliver Hary titulada «Rapazuelos».

2134 1d-18.

REGINA

REGINA: «LA BATALLA DE PARIS»

Se repite hoy en todos los turnos esta brillante revista Sonora, que ha sido uno de los éxitos más francos de los estrenos de Octubre.

Completa el programa, además de una comedia y una revista, la película de asunto policial «Malas Compañías» por Evelyn Brent.

Precios: 10 centavos damas y niños hasta las cuatro de la tarde y 20 centavos todos hasta las siete; y 20 los niños y 30 los mayores después de esa hora. La tertulia, 10 centavos.

Mañana domingo, una monumental matinée de 1 a cinco de la tarde, y turnos a las cinco y 30 a 9 p. m., con grandes producciones Sincronizadas. «Anna Cchristie» por Greta Garbo y «Dinamita, Piernas Muertas», por Lon Chaney, Además una comedia por Stan Lurel y Olive Hardy.

El lunes, Anna Ccherirtie y el martes «Cascarrabias», hablada en español.

Pronto ofrecemos a nuestro público un sonido tan puro y límpido que ningún otro teatro nos aventajará.

Estamos instalando un «Pacert Reproducer Sytemms», que es tal vez el equipo de Sonido más popular de los Estados Unidos y México.

2118 1d-18

NEPTUNO

«FIEBRE DEL DESEO», PROGRAMA ESPECIAL

La matinée en «Neptuno» es continua de 2 a 7 p. m. con un programa extraordinario: se estrenan dos películas sonoras «La fiebre del deseo» por Billie Dove y «La atracción de Hollywood» por Lola Lane—además la comedia hablada en español «Huye faldas» por Charles Chasse; revista Fox y un cartón comedia de dibujos animadas. A pesar de este programa, no se alteran los precios: 20 centavos antes de las cuatro, y 30 después.

Por la noche a las ocho, comedia de dibujos animados y «La atracción de Hollywood» por Lola Lane, película sonora a las nueve y media. «La fiebre del deseo» por Billie Dove, sincronizada y la comedia especial hablada en español «Huye faldas» por Charles Chasse.

Mañana gran matinée infantil de 1 a 5 p. m., con un grandioso programa y «El hijo de los Dioses» por Richard Barthelmess, en todas las tandas.

«La Bruja» por Lon Chaney el sábado. «La casa de la Troja y El Rey del Jazz» muy pronto.

2135 1d-18

TRIANON

Una gran matinée habrá hoy en Trianón, a las tres de la tarde, con la grandiosa película en colores, de la Universal, titulada: «El Rey del Jazz». Esta producción, que es una de las joyas sonoras mejor presentadas de la época actual, tiene un maestro de ceremonias que va ofreciéndonos los diversos números de la película hablando en correcto español.

Paul Whiteman y su famosa banda se han excedido en «El Rey del Jazz», pues la mente humana jamás previó un derroche de arte semejante. «El Rey del Jazz» irá, también, en las tandas de cinco y cuarto, ocho y cuarto y nueve y cuarenta y cinco.

Mañana, en la matinée de una y media: El Rey del Jazz, Vivir en Peligro, por Hoot Gibson y Lo que quieren los hombres», por Ben Lyon y Bárbara Kent. En las otras tandas: «El Rey del Jazz».

El lunes: Fiebre del Deseo, por Billie Dove; Cascarrabias, la sensacional película hablada en español, de Vilches, el martes.

2136 1d-18.

RIALTO

«SECRETOS DEL ORIENTE»

Una cinta llena de grandes atractivos, será presentada hoy Sábado día de Moda en el teatro Rialto. Se trata de una soberbia producción Ufa, distribuida por los Artistas Unidos e interpretada de modo admirable por la encantadora actriz Marcela Albani y el gran actor Ivan Petrovitch. Demás está decir, que con las simpatías con que cuentan estos ases de la pantalla europea, será un acontecimiento, pues en esta cinta se ha desplegado un lujo maravilloso, cual es la característica en el lejano Oriente. La interpretación, dentro del marco de sus respectivos papeles están trabajados admirablemente por todos cuantos toman parte en esta verdadera joya cinematográfica. Mañana domingo una extraordinaria matinée con una soberbio programa. En preparación para muy pronto, la inauguración del más moderno de los aparatos sonoros Western Eléctric, el cual viene equipado con los más modernos adelantos en esta clase de aparatos.

2178 1d-18.

TEATRO IMPERIO

Consulado 116. Télf. A-5440

OIGA Y VEA 'LA GRAN PARADA»

Colosal es el programa que ha combinado para hoy este conocido teatro de la calle de Consulado, punto de cita de todas las damas elegantes, por su gran moralidad y atención. Si usted quiere mandar a su niño al cine, solo, puede hacerlo muy bien, mandándolo a «Imperio», donde cuentan con varios empleados para su cuidado. Las películas que se exhibirán hoy, en matinée a las dos y función de las ocho, se titulan 'Corazón y Contrabando» por Irene Rich, el monumental estreno sincronizado, tan bueno o mejor que «El desfile del amor», titulado «La gran parada» por Helen Twelvetrees y Fred Scoot, la divertida cinta cómica «Las nenas de la playa», revista Pathe Sonora número uno. (Precios de costumbre.)

Mañana, grandiosa matinée. Oiga y vea «El colegial» por el conocido artista Eddie Quillan; «El navegante del aire» por Junior Coghan; «Filarmónicos del pueblo; Secretos del Ventiquero» y otras películas de gran interés; vea los programas.

2144 1d-18.

TEATRO WILSON

EL TEMPLO DEL CINE SONORO HOY: «EL REY DEL JAZZ». EL EXITO DE LOS EXITOS

Monumental matinée de 2 p. m. a 5 p. m. con la comedia «Dos marinos muy frescos», toda hablada en español, El Rey del Jazz, producción suprema a todo color, musicalizada, por Paul Whiteman y su banda, e interpretada por Laura La Plante, Jhon Boles, Katherine Loff y Glen Tryon; y Un modelo de chico, estupenda super comedia sonora, interpretada por James Murray, y Katherine Grawford; para esta matinee regirán los precios de 10 centavos niños y 20 centavos mayores.

En tanda elegante a las cinco y cuarto p. m. El Rey del Jazz, y la comedia hablada en español Dos marinos muy frescos, por Charles Chase, para esta tanda los mismos precios de la matinée.

Por la noche, el mismo programa de la matinée, proyectándose en último turno El Rey del Jazz, para la función nocturna, regirán los precios de 10 centavos niños y 30 centavos mayores.

2139 1d-18.

GRAN CINE UNIVERSAL

(Egido entre Muralla y Sol.)

«LA VERDADERA «SUPER RESIDENCIA» DEL VITAPHONE. MOVIETONE»

Especial empeño pone la amable y diligente Empresa de este Gran Cine al escoger las películas de su función de los Sábados.

La función de hoy en sus tandas de una y de seis y cuarto a once, merece plácemes por el derroche de arte y de gracia que encierran las cintas que exhibirá según este hermoso programa:

Sinfonía. Estreno de la película del Oeste por Ted Carson, «El Centinela».

La Universal presenta la película del Oeste por Hoot Gibson en 6 actos, titulada «Caballo y As». Estreno de la comedia Carton Sincronizado «Besos y pesos». Estreno de la super producción (Sincronizada) por la genial y sin rival Billie Dove, en ocho actos «La fiebre del Deseo.»

Precios en todas las tandas: 10 cts.

2142 1d-18.

CINE CUBA

HOY: LA ISLA MISTERIOSA

Julio Verne, aquel inmenso profetizador de las grandes invenciones modernas, concibió la trama en que se basa la soberbia producción tecnicolor de la firma Metro, que se estrena hoy sábado en el Cuba. 'La Isla Misteriosa» en cuya interpretación figuran Lionel Barrymore, Llody Hughues y Jean Dale se exhibe en los tres turnos del día: en la matinée a la una y por la noche a las ocho y cuarto va precedida de otra gran película sincronizada por Ramón Novarro, cual es «La Flota Aérea» además de comedias, revistas y Amor de Angora» por Stan Laurel y Oliver Hardy. En la tanda de las cinco y cuarto «Amor de Angora y «La Isla Misteriosa».

Precios: son populares de Sábado.

Mañana en matinée, tanda y noche: «El Halcón de los aires, El hombre Malo».

2141 1d-18.

PAYRET
PALCOS $3,00
Luneta Butaca
60 c. 40
NARCISIN
HOY
Los Malhechores del Bien
DE JACINTO BENAVENTE
MAÑANA MATINEE 2½
LOS DOS PILLETES
BELINDO EL BUFON

Gacetillas

TEATRO PAYRET

Los Malhechores del Bien.

A los precios reducidos de la temporada, tres pesos los palcos, sesenta centavos luneta y cuarenta centavos butaca, se pondrá en escena esta noche la comedia dramática del insigne don Jacinto Benavente, Los Malhechores del Bien.

Narciso Ibáñez sabe llevar a la escena el repertorio benaventino con el acierto que requiere el reparto de los personajes.

Los Malhechores del Bien es obra de transcendental asunto, una de las producciones más bellas del fecundo ingenio del principe de las letras castellanas.

Narcisín y María Arcos interpretarán los caracteres principales de la acción.

Anoche se estrenó con éxito una pieza denominada cuento en acción, original de Joaquín Aristigueta, titulada Belindo el Bufón.

El público y la crítica acogieron la nueva producción del poeta y escritor humorista reputado como dramaturgo notable por sus anteriores éxitos.

En Belindo el Bufón logra su autor la forma bella y sencilla de un cuento ingenuo, de una comedia de hondo pensamiento, hermanando el encanto de la poesía a la grandeza de conceptos y el interés de la acción.

El diálogo fluído y de admirable comprensibilidad contiene sentencias profundas en la más agradable y espontánea fraseología.

La acción bien llevada y los muñecos escénicos bien manejados.

Siendo original el asunto y la forma la obra de Aristigueta recuerda el corte benaventino.

Mañana en la matinee vuelve a la escena Belindo el Bufón con Los dos Pilletes en programa excepcional.

En la función nocturna de mañana se reprisará una obra de don José Echegaray: A fuerza de arrastrarse.

3176 1d 18

La FIESTA del TEATRO

Ramiro de La Presa da los últimos toques al programa magnífico de la Fiesta del Teatro en la que ponen sus manos autores, pintores y artistas.

El experto organizador cuenta para su función con el valioso concurso de los factores decisivos de triunfo: los autores y los artistas y está patrocinado por sus amigos periodistas y empleados de periódicos.

Con los primeros pueda La Presa ofrecer un espectáculo magnífico y atractivo y con los segundos puede llenar el teatro.

Para los que deseen adquirir localidades hay en la contaduría del Teatro Payret lunetas y palcos disponibles, pudiendo solicitarse por el teléfono A-7157.

OLIMPIC

Para la primera tanda de hoy, a las ocho y 30 se ha escogido una producción muy divertida, titulada «La edad del Jazz», por Margarette de la Motte. En la tanda de nueve y 45 se estrenará la interesantísima producción de Zuzy Vernon «La infiel».

Mañana domingo grandiosa matinée de una y media a 5. Las películas que se exhibirán son propias para los menores. El programa consta de las siguientes: El Club de los Solteros, por Richard Talmadge; El nuevo capataz, por Buddy Roosevelt; Nunca es tarde, por Francis Bushman, Jr. y la comedia «Triste hogar».

2185 1d.18.

APOLO

Sigue actuando en Apolo la Compañía de Espigul. Hoy pondrá en escena dos obras simpatiquísimas. Son ellas 'Lo nuestro y Los millones del Tío Sam», esta última de asuntos de actualidad. Gustarán mucho estas obras por su trama y porque la interpretación que llevan a cabo los artistas de Espigul en estas obras es digna de encomio. Luneta 30 centavos; damas y niños 20 centavos.

2148 1d.18.

fausto
Empresa PARAMOUNT
HOY 5¼ 7¼ 9¼
40 · 60 · 20
Carl Laemmle presenta a

LUPE VELEZ
en
LOS CAUTIVOS
TODA HABLADA
con títulos en español
LILLIAN ROTH en
ESTE ES MI AMIGO
Variedad con Sonido
Revista sonora PARAMOUNT
JUGUETES MUSICALES
CARTON SINCRONIZADO

ACIDURINA
ANTIRREUMATICO, ANALGESICO, ANTISEPTICO Y ELIMINADOR DEL ACIDO URICO.-
INDICADO EN EL TRATAMIENTO DE LOS REUMATISMOS ARTICULAR Y CRONICO.
EN LA DIATESIS URICA, ARENILLAS, GOTA ETC. ETC.
LABORATORIOS DEL DR. A. C. BOSQUE
TEJADILLO 56.

GACETILLAS

TEATRO NACIONAL

EXITO DE WU-LI-CHANG

Cada día más lleno, o mejor dicho siempre lleno el teatro Nacional, demostrando con estos triunfos consecutivos, tan raros en los affairs teatrales, que la empresa sabe dónde le aprieta el zapato y conoce el arte de preparar sus programas con originalidad y buen gusto. El sketch estrenado anoche bajo el título Wu-Li-Chang, se aparta en lo absoluto del camino trillado en este espectáculo de frivolidad y fué aplaudido con entusiasmo por el público y por ello merece aplausos también Julio Richard que lo puso en escena. Muy aplaudidas también Teresita España y Ella de Granados en el número de puro sabor flamenco Tanguillos de Cádiz, cantados y bailados a la perfección con acompañamiento de guitarra. Visados como de costumbre los números de canto de Conchita Bañuls, que es esencia y potencia en el bell canto, lo mismo en las romanzas que en las canciones cubanas que ella interpreta como debe ser. Muy bien como siempre Carmita Ortiz y Julio Richard en sus elegantes y sugestivos duettos, y ajustadas las evoluciones de los coros.

Hoy se repite el mismo programa y en la pantalla se exhibe la obra maestra de Lon Chaney «Ríe Payaso, Ríe», solicitada por muchos fine fans.

2169 1d-18.

GRAN TEATRO MODERNO

Hoy vuelve a la pantalla del Moderno, Cascarrabias, la mejor de las películas habladas en español, donde Ernesto Vilches, admirablemente secundado por Segurola, Barry Norton, Ramón Pereda y otros artistas, demuestra que lo mismo triunfa en el teatro que en las películas.

Además se presentará la interesante cinta llena de emoción, El Romántico Centinela, por Gary Cooper, y la instructiva película El Rey de las Selvas, tomada en las selvas de Africa.

La función empezará a las dos y cuarto, y será corrida de manera que a cualquier hora que se entre, se podrán ver las tres películas sin repeticiones.

El programa será el siguiente:

2 y cuarto, Variedad Vitaphone, El Rey de las Selvas, Cartón sincronizado, El Romántico Centinela.

5 y media, Revista sonora Fox, Cascarrabias, Cartón sincronizado, El Rey de las Selvas.

8 y media, Variedad Vitaphone, El Romántico Centinela, Revista sonora Fox, Cartón sincronizado, Cascarrabias.

Precios, 30 centavos; niños, 20 centavos.

El viernes próximo estrenaremos la gran película El Rey del Jazz, por Paul Whiteman, John Boles y otros grandes artistas.

2054 1d 18

CINE VERDUN

VERDUN: EL PRECIO DE UN BESO

Positivamente, aseguramos que no existe hoy en la Habana otro programa que ni por mucho pueda mejorar lo que presentará esta tarde y noche en su pantalla el simpático coliseo Verdún de la calle de Consulado.

Primeramente exhibirá comedias, variedades vitaphon; el episodio 2 del «Expreso Relámpago» y las film todo emoción «Los cuatro Diablos» por Jeanne Gaine y Charles Norton, sincronizada): la emocionante film por el coloso de la pantalla William Farnum titulada «Sed de venganza» y finalmente la bellísima film hablada en español, e interpretada por Don José Mojica el tenor de fama mundial, Antonio Moreno, ídolo de la América Latina y otras estrellas titulada: «El precio de un beso».

«El precio de un beso» es una película de puro ambiente latino en donde se contemplan escenas bellísimas y preciosos bailables así como una labor espléndida por parte de los intérpretes.

El precio que rige es a base de 20 centavos los mayores y 10 centavos los niños en la matinée y por la noche 30 centavos toda la función.

2143 1d-18.

ALHAMBRA

Continúan viéndose muy concurridas las funciones de este alegre coliseo. Y variando mucho el cartel para complacer al público asiduo y consecuente con éste, la Empresa ha fijado para el jueves 23 el estreno de la opereta de Federico Villoch, Pepín Rodríguez y Anckermann, titulada El Hijo de Madame Buterfly. En esta obra habrán de lucir como siempre los artistas de la gran Compañía de Regino, que como la Trías, la Sorg, la Pardo, la Becerra, la Chelito; Dulce María Mola, tiple que es orgullo de la Compañía, y actores tan adimrados como Acebal, Sevilla, Otero y algunos más, harán porque se logre un verdadero éxito.

Pero no obstante éste, ya tienen en ensayo varias obras cómicas, con música de Anckermann, tituladas El Nudismo, de Julito Díaz, Los Treinta Años de Alhambra de la trilogía; y El rabo del diablo, original de D. Servando, que habrá de ser muy sensacional y de gran efecto escénico. Con oportunidad anunciaremos la fecha de su estreno.

Para esta noche se ha combinado un gran programa en la siguiente forma:

En primera tanda LOS EFECTOS DEL BATACLAN.

En segunda SE SACO EL GORDO.

En tercera PIERNAS AL AIRE.

Para el martes está anunciada la reprise de SANTA PANCHITA.

Para el domingo hay una regia matinee.

2761 1d 18

CINE INGLATERRA

Equipo Vitaphone, la última palabra en sincronización.

Ventilación especial, más fresco que en la playa.

Función corrida de 2 p. m. a 11 y media p. m. rigiendo para hoy los precios de 20 centavos de 2 a 6 y media p. m. y el de 30 centavos de 6 y media p. m. a 11 y media p. m. Niños 10 centavos a todas horas.

Programa extraordinario con la comedia La Lección del Sábado, por los Niños Peligrosos; Cascarrabias, estupenda super producción Paramount toda hablada en español, interpretada por Ernesto Vilches, Carmen Guerrero y Ramón Fereda; y Entre la Tierra y el Cielo, espectacular y emocionante producción sonora, interpretada por Jean Arthur y Charles Rogers.

A las 5 p. m., Cascarrabias, por Ernesto Vilches y La Lección del Sábado, comedia por los Niños Peligrosos.

Por la noche el mismo programa de la matinée, proyectándose en último turno Cascarrabias, por Ernesto Vilches.

2138 1d 18

LARA

Prado y Virtudes.

Matinee a la una y media: Revista de actualidades; comedias; Cascarrabias hablada en español por Ernesto Vilches; El tablado de la vida por Nancy Carroll sincronizada; Peregrino Cinesco, cartón sonoro.

Luneta; veinte centavos; niños 10 centavos.

Función continua a las 7 y 45:

Revista de actualidades mundiales; comedias; El tablado de la vida por Nancy Carroll sincronizada; Peregrino Cinesco, cartón sonoro; Cascarrabias, hablada en español por Ernesto Vilches.

Luneta 30 centavos; niños 20 centavos.

TOSCA

La Fascinación del Bárbaro.

Una soberbia producción se estrenará hoy en este coliseo. Tanto por la tarde como por la noche se exhibirá la producción interpretada por el actor George Bancroft titulada La Fascinación del Bárbaro; será exhibida en los turnos preferentes conjuntamente con una comedia y una revista.

Mañana un estreno de gran importancia, El Precio de un Beso, por el cantante José Mojica y Mona Maris.

2146 1d 18

LIRA

Un valiosísimo programa se exhibirá hoy en el elegante cinema de Industria y San José. Tanto en la matinée como por la noche se exhibirán las siguientes producciones: La Canción del Gitano, interpretada por el cantante del Metropolitan Opera House, Lawrence Tibbett; también se exhibirá una producción de grandes méritos que se titula El Camino del Amor.

2149 1d 18

ENCANTO
EMPRESA PARAMOUNT
30 40 60 20¢
HOY Y MAÑANA
1-3-5-7-9
DOLORES DEL RIO
con
EDMUND LOWE,
DON ALVARADO
en la producción
ARTISTAS UNIDOS
LA PERVERSA
THE BAD ONE
Revista-Comedia
Variedades VITAPHONE
LUNES PROXIMO
UNA NOCHE ROMANTICA con
ROD LA ROCQUE - CONRAD NAGEL
MARIE DRESSLER

HOY CAMPOAMOR HOY
Continua de 1½ a 11½
30-40-60 Niños 20¢
LON CHANEY
HABLANDO en
LA BRUJA
Su primera y unica película hablada - Algo muy emocionante
Una película METRO
LUNES
JOHN Mc.CORMACK
el mas grande tenor de la época
en
LA CANCION DEL ALMA
"La musica es el lenguaje del alma" se ha dicho, pero nunca ha sido esto mas verdad que en esta producción en que se presenta el cantante máximo que el mundo entero tanto admira

M.E.C.D. 2016

PARA NIÑAS DE TODAS EDADES.

PIEL de IGUANA Tono OSCURO

— PRECIOS —
del 2 al 5 $3.50
del 6 al 8 $4.00
del 9 al 11 $4.50
del 12 al 3 $5.50

GLACE BEIGE, Tono OSCURO

Se trata de calzado fino

LA GRANADA

SAN RAFAEL 14½

Radio y Electricidad

A cargo de Alberto Giró

TRASMISIONES PARA HOY

C M W
588 K. C.—510 M

De 10 a 12 m. Programas Comerciales.
De 12 a 1 p. m. Hora "Radio Víctor".
1.—Lezginka. Danza Rusa. Orquesta Kirilloff.
2.—Enséñate a perder. Bolero. Juan Arvizu.
3.—Ondulación. Pasillo. Orquesta Internacional.
4.—Del mar a la ola. Bambuco. Arpa Colombiana.
5.—Vals de los Ases. Gardoni y Puig. (Acordeón y Banjo).
6.—La Despedida. Bambuco. Briceño y Añez.
7.—Canto de los Boteros del Volga. Coro Sinfónico Ruso.
8.—Naranja Gui. Polka Paraguaya. Fernández Moreno y Orquesta Típica Paraguaya.
9.—Engrupido. Tango. Orquesta Típica Portefia.
10.—Selección china.
11.—La Golondrina. Wiedoeft-Brilhart.
12.—Falta Envido. Tango. Trío Los Nativos.
13.—Querida Adelina, eres la flor de mi corazón.—Bob Mac Gibsey.
14.—Eddie Dunn's Favorite Reel. Frank Quinn.
15.—La Feria. "La Reja". Banda de la Guardia Republicana.
16.—La Feria. "La Zarzuela". Banda de la Guardia Republicana.
De 1 a 2.30 p. m.—Programas comerciales.
2.30 p. m.—Desafío de los juegos de Base Ball, que se efectúan en el Stadium de 'La Tropical".
3.30 p. m.—Hora Artística Otero y Sevilla.
5.00 p. m.—Programas de "El Aguila" y otros.
9.00 p. m.—Programa extraordinario a cargo del Grupo de Arte Elegante, integrado por las sopranos Mercedes Menéndez, Carmelina Pérez e Hilda Gómez; el tenor Arturo Hernández y el Barítono Rafael Pradas. Pianista acompañante: Profesor Santos Menéndez.
1.—Solo de piano por el profesor Santos Menéndez.
2.—Muñequita, duo por las sopranos Hilda Gómez y Carmelina Pérez.
3.—Una tarde, tango, por el tenor Arturo Hernández.
4.—Campanas, tango, por la soprano Hilda Gómez.
5.—Mañanita Azul, bolero. Rafael.
6.—Serenata de Kreesler, violín solo, señor Alcón.
7.—Canta Morena, bolero, por la soprano Mercedes Menéndez.
8.—Recuerdo. Vals, por la soprano Carmelina Pérez y el tenor Arturo Hernández.
9.—Vivir sin tus caricias, canción, por el barítono Pradas y el tenor Arturo Hernández.
10.—O Mimi tu piu, de Bohemia, a duo por el barítono Pradas y el tenor Arturo Hernández.
11.—No sufras más, bolero, por la soprano Hilda Gómez.
12.—Soñar, Vals, por la soprano Carmelina Pérez.
13.—Minué de Alcón, violín solo, por el señor Alcón.
14.—Por eso te quiero, por el barítono Rafael Prada.
15.—Serenata Cubana, por la soprano Mercedes Menéndez.
16.—Isabelita no me quiere, guaracha, por la soprano Mercedes Menéndez y el tenor Arturo Hernández.
17.—Bésame en la boca, tango, por la soprano Carmelina Pérez.
18.—Dominio, tango, por el tenor Arturo Hernández.
19.—Duo del Conde de Luxemburgo, por la soprano Mercedes Menéndez y el tenor Arturo Hernández.
20.—Te besé, tango por la soprano Hilda Gómez.
21.—Duo del "El Puñao de Rosas" por la soprano Mercedes Menéndez y el barítono Rafael Pradas.
22.—La Ronda de las Solteras, de "La Parranda', por la soprano Mercedes Menéndez y Coro.

C M Q
1130 K. C.—265,3 M.

11.00 a. m.—Programa "Westinghouse". Allá en el Pedregal, y Abajo Bigote, canción humorística.
2.—The Clock and the Banjo, y Lolly Pops, de Reser.
3.—Medley of Italian Airs, solo de acordeón en 2 partes.
4.—Gitana, y Cancionero, tangos.
5.—Cantique de Noel, y Adante Religioso, de Thome.
6.—Russian Lullaby, vals Boston y Un Bon Mouvement, One Step.
7.—No te vayas, y Mágica Flor, tangos.
8.—Preciosa Cenicienta, y Me has dado otra vez, fox trots.
9.—What'll you do, y Oh Look at that Baby.

C M B L
1487 K. C.—201,6 M.

De 9 a 4.30 p. m.—Programa a cargo de la Orquesta de Odilio Sánchez.

C M B Z
1010 K. C.—296 M.

De 9 a 10 p. m.—Hora Radio Social y teatral.
Música variada. Noticias sociales y teatrales.
De 3 a 5 p. m.—Hora Radio Víctor.
Selecto programa de música variada.
De 6 a 7 p. m. Hora Radio Víctor.
Programa a cargo de la soprano señorita Rosario García Orellana.
De 9 a 10 p. m.—Programa a cargo del cuarteto "Salas" tomando parte la notable soprano señorita Rosario García Orellana.

PROGRAMA

1.—My Lady Chlo. Serenata. Seighter.
2.—Presto. Clasowwoff.
3.—Chant Hindou. Soprano. Demberg.
4.—Allegreto de la 7a. Sinfonía. Beethoven.
5.—Solo de violoncello. (Nocturno) de Golterman, por A. Mampo.
6.—Ave María. (Soprano). Gounod.
7.—Gavota. Leclair.
8.—Danza Oriental. Lubomirsky.
9.—Pescadores de Perlas. (Soprano). Bizet.
10.—Allegro con Moto. (Mendelssohn).
11.—Andante. Schubert.
12.—Czarda.

C M C R
1285 K. C.—233.4 M.

Trasmitirá de 4 a 7 p. m. un programa de Música Selecta.

C M B C
1130 K. C.—265.3 M.

4 a 5 p. m.—Hora Radio Corporation of America.
Programa de Música Variada.
5 a 6 p. m.—Programa a cargo del Sexteto "Gloria Cubana".
María la O. La Guajira del Gloria Cubana. El Batey. Dulzura de mi piano. Sufro por una mujer. Obatalá. Los Cantares del Congo.
6 a 6.30 p. m.—Programa de Música Popular.
6.30 a 7 p. m.—Hora Comercial. Música Clásica.
7 a 7.30 p. m. Hora Comercial.
Música Popular y Clásica.
7.30 a 8 p. m.—Programa de Música Criolla. Puntos Guajiros.
8 a 9 p. m.—Hora Progreso Cubano.
A cargo del Trío Gran Canaria.
9 a 10 p. m. Hora Radio Víctor a cargo del Cuarteto Lírico Social.

W G Y
790 K. C.—379.5 M

De la General Electric Company.
7.30 p. m.—Jeanette Getz, pianista.
7.30 p. m.—Hora Exacta.
7.31 p. m.—Phil Spitalny's y su orquesta.
8.00 p. m.—Pop Concerts (NBC).
8.30 p. m.—"Sign of the Shell" (NBC).
9.00 p. m.—General Electric. Programa bailable.
10.00 p. m.—Lucky Strike Hour (NBC).
11.00 p. m. Boulevard of Dreams.
11.30-12.00 p. m.—Dance program, Don Bikelow and Hotel Park Central Orchestra (NBC).

W L W
700 K. C.—428 M.
Cincinnati, Ohio

8.00 p. m.—The Crosley Saturday Knights (WLW to WGBS and KQV).
8.20 p. m.—Football Scores.
8.30 p. m.—The Fuller Man (NBC).
9.00 p. m.—National Radio Advertising Program.
9.30 p. m.—Dutch Masters Minstrel (NBC).
10.00 p. m.—Canova Coffee Hour.
10.30 p. m.—Variety.
1.—Tenor: What's the Use.
2.—Duo: Confessin'.
3.—Tenor: Until We' Meet Again Sweetheart.
4.—Duo: Shoul I
5.—Trío: Travelin' All Alone.
6.—Trío: On the Sunny Side of the Street.
10.45 p. m. Hawaiians.
11.03 p. m.—Castle Farm Orquesta.
11.30 p. m.—Greystone Ballroom y su Orquesta.
12.00 MID.—Hotel Gibson Orquesta.
12.30 a. m.—The Doodlesockers.
1.00 a. m.—Castle Farm Orquesta.
1.30 a. m.—Buenos Noches.

Hablan los hechos

Más de 50 años de experiencia confirman el éxito de la «PEPSINA Y RUIBARBO BOSQUE» en las Dispepsias, malas digestiones, insuficiencia del hígado y demás trastornos del estómago. Es la medicina sancionada por los años y la experiencia.

FERROCARRILES UNIDOS DE LA HABANA

GRANDES FIESTAS DE SAN HILARION

en GUANAJAY

Del 18 al 28 de Octubre de 1930

IDA Y VUELTA

Desde Estación Central, Luyanó, Víbora, Naranjito y Marianao

$0.40

Válidos para regresar el día de su fecha o el siguiente.

Octubre 21 y 26

Trenes Eléctricos cada hora.

SALIDAS DE LA TERMINAL: Desde las 6.02 a. m. hasta las 9.02 p.m.

SALIDAS DE GUANAJAY: A las 6.12 y 7.30 a. m., y cada hora después hasta las 9.30 p. m.

LA ADMINISTRACION.

AUXILIO MUTUO DEL SINDICATO OBRERO INDUSTRIAL CUBANO

Ha sido introducido en el Reglamento que se reformó. Beneficencia de Torcedores

En su oportunidad dimos cuenta de la Reforma introducida en su Reglamento por el Sindicato Obrero Industrial de Cuba, para establecer el auxilio mutuo en casos de enfermedad o defunción. Animados debates se suscitaron porque es axiomático que muchos individuos que se juzgan en excelentes condiciones de salud, no piensen en las enfermedades y mucho menos en la muerte. Al fin triunfó la reforma. El Gobernador Provincial aprobó la innovación, y desde este mes ha comenzado a cumplirse.

En lo sucesivo cada obrero asociado, percibirá un peso de dieta cuando se enferme, con lo cual no tendrá que ir a trabajar obligado por la necesidad. Como los jornales de la mayoría fluctuan de dos pesos a dos cincuenta, y la cuota es de un peso mensual, se ha estimado adoptar esa dieta que es proporcionada y que cualquier asociado hasta los más humildes jornaleros pueden abonar.

Se ha señalado la cantidad de $30 para entregar a los familiares en casos de defunción, a fin de evitar las cuestaciones entre los compañeros, y tener que gestionar en muchos casos que el patrón sufragara los gastos del sepelio de un obrero.

EL BENEFICIO DEL LIDER OBRERO EMILIO SANCHEZ

La Comisión designada por el Comité Pro Emilio Sánchez está visitando los talleres, autorizada por el Comité Ejecutivo, para colocar las entradas al beneficio del líder obrero, entre aquellos camaradas que deseen contribuir a la función teatral.

Hace seis años que viene celebrándose este beneficio anual por el mismo Comité.

Garner STVDIO

retratos de arte

o'reilly 114

m.1256

Reparación de Parte de la Carretera de Trinidad a Casilda

Se arreglarán los desperfectos causados por una inundación. Un nuevo ascensor en O. Públicas

Hace poco tiempo, había sido reparada en algunos lugares la carretera de Trinidad a Casilda. Recientemente con motivo de un fuerte temporal sufrió los efectos de una prolongada inundación, la que causó grandes destrozos, especialmente en aquellos sitios en que no había sido objeto de reparación, por encontrarse en buenas condiciones.

Ahora se ha formulado un nuevo proyecto para llevar a cabo con urgencia la reparación de unos 11 mil 677 metros cuadrados, en los que se hará el recargo de macadam correspondiente, el picado de la base y el riego superficial de material bituminoso en caliente, a fin de subsanar en toda su extensión los desperfectos causados.

APROVECHAMIENTO DE LA VIEJA TORRE DEL ANTIGUO CONVENTO DE SANTA CLARA

La torre del antiguo Convento de Santa Clara, con sus paredes agrietadas, y su maderamen interior inservible, ha sido aprovechada para la casa del moderno y lujoso ascensor que se ha instalado, el que conduje al despacho del doctor Carlos Miguel de Céspedes.

El Negociado de Construcciones Civiles y Militares que ha dirigido las obras ha rendido el informe correspondiente de haber terminado éstas, y el Secretario del Ramo ordenó la recepción de las mismas.

NUEVO FARO EN SERVICIO

Ha sido abierto al servicio el nuevo faro construído en Cayo Fragoso, bajo la dirección del personal técnico del Negociado de Faros y Auxilio a la Navegación, en la parte Norte del citado cayo.

La Personalidad

La belleza, ese hechizo que atrae y encadena a los hombres, no puede ser alcanzada ni conservada por la mujer que deja que el sufrimiento reduzca su vitalidad y le estampe su sello en el rostro.

Aleje las penas y el dolor que produce cada mes una menstruación irregular. Tome la Nueva Salud de Reno. Ese tónico da salud, fuerza y vitalidad a los órganos. Estimula el organismo entero.

No se sacrifique varios días al mes. No deje marchitarse sus encantos. Para verse siempre bien, tome

NUEVA SALUD DE RENO

EL TÓNICO DE LA MUJER

HABANERAS

(Viene de la Página SIETE)

ANITA ARROYO

EL PREMIO SEPULVEDA

De plácemes.

Con todas las satisfacciones.

Así se encuentra en estos momentos una encantadora señorita, Anita Arroyo González, alumna eminente del Instituto de Segunda Enseñanza.

En el acto de la apertura de curso, celebrado anteayer, se le hizo entrega de un premio especial.

Premio Adelina Sepúlveda.

De Lógica.

Consistía en un diploma acompañado de la cantidad de cien pesos.

Enhorabuena, Anita!

BODA ELEGANTE

Una boda esta noche.

En San Juan de Letrán.

Dispuesta está para las nueve y media la de la bellísima y distinguida señorita Carmelina Argüelles y el joven doctor Justín Arrue.

Boda elegante.

De grandes simpatías.

Milagros, el aristocrático jardín Milagros, floristas de las novias del gran mundo, tendrá a su cargo el adorno floral de la iglesia, que será de gran suntuosidad y belleza.

Del propio Milagros será el ramo nupcial que lucirá la dulce desposada.

Un nuevo modelo.

Exquisito.

(Continúa en la Página ONCE)

EL CARMELO

Salón para familias Calzada y D, (frente al Auditorium) Vedado. Telfs. F-2828 F-4999, F 6016

Servimos los exquisitos helados de Ward. Pruebe nuestros ricos sundaes. Por $10 en tickets de los que le damos al efectuar su compra, le obsequiaremos con una lata de galletas KEEBLER.

SE TRATA DE ESTABLECER UN IMPUESTO NUEVO QUE NO AFECTARA EN NADA A LA INDUSTRIA, AL COMERCIO NI AL PUEBLO

A una comisión de personalidades camagüeyanas prometió el Presidente de la República mediar en el problema que se crea en Piedrecitas con la clausura del central Camagüey

NOTICIAS DEL PALACIO DE LA PRESIDENCIA

PERSONAS RECIBIDAS POR EL PRESIDENTE MACHADO

Los ayudantes de guardia ayer en Palacio, Comandante Rodríguez de León y Galis Menéndez, entregaron a los repórters la siguiente lista de las personas que separadamente fueron recibidas por el Presidente;

Licenciado Barraqué, Secretario de Justicia, en uso de licencia; General Rojas, Secretario de la Guerra; General Herrera, Jefe del Ejército; doctor Vivanco, Fiscal del Tribunal Supremo; doctor Averhoff, Secretario de I. Pública; General Delgado, Secretario de Gobernación; doctor Carlos Miguel de Céspedes, Secretario de Obras Públicas; doctor Francisco María Fernández, Secretario de Sanidad, en uso de licencia; doctor Clemente Vázquez Bello, Presidente del Senado; señor Villena, Gobernador de Camagüey; Representantes Mola, Tomé, Barahona; señor Julio Euzquizar, Alcalde de Florida, y una comisión del término de Piedrecitas.

El General Machado permaneció durante toda la mañana, instalado en su despacho particular del segundo piso de Palacio.

CONFERENCIAN EL PRESIDENTE MACHADO Y EL SECRETARIO DE HACIENDA

Una reservada entrevista celebraron ayer en Palacio el Jefe del Estado y el Secretario de Hacienda, doctor Mario Ruiz Mesa.

Aunque nada dijo a su salida de la mansión presidencial, el doctor R. Mesa, que se mantuvo en discreta conversación con los repórters, sabemos que en esa conferencia se trató ampliamente sobre asuntos económicos, especialmente respecto a un nuevo impuesto que se proyecta establecer, y que en nada afectará los intereses de la industria, del comercio, ni del pueblo.

EL PRESIDENTE MACHADO PROMETE ACTUAR EN EL PROBLEMA DEL CENTRAL CAMAGUEY

En las últimas horas de la mañana el Presidente recibió la visita del Gobernador de Camagüey, señor Villena, a quien acompañaba una comisión de elementos pertenecientes al término de Piedrecitas, quienes solicitaron del Ejecutivo que mediara en el problema que se crea con motivo de la anunciada paralización del central Camagüey, lo que arrojará a la miseria a numerosas familias de aquellos alrededores.

El Presidente prometió a los visitantes buscar una armónica solución a dicho problema.

EL JEFE DEL ESTADO ORDENO LA LIBERTAD DEL DETENIDO ALGECIRAS

La señora y demás familiares del detenido Santiago Algeciras, político nacionalista de Santiago de Cuba, que se encontraba guardando prisión en la Cabaña, como preso militar, acusado de traición a la Patria, han enviado telegramas y cartas al Presidente, interesándose por la situación del detenido y solicitando su libertad.

Ayer, el Jefe del Estado, atendiendo a esa petición, y en un rasgo bondadoso ordenó al Jefe del Ejército, que pusiese en libertad al detenido Algeciras.

En Palacio se están recibiendo mensajes telegráficos, dirigidos al Jefe de la Nación, felicitándolo por ese rasgo.

EL SENADOR DR. GUTIERREZ INFORMO SOBRE ASUNTOS AZUCAREROS

Entre las distintas visitas recibidas por el Jefe del Estado, figuró la del Senador doctor Viriato Gutiérrez, que le informó ampliamente sobre el desenvolvimiento de los actuales problemas azucareros, así como del éxito que parece esperar al plan Chadbourne, ya que son muchas las compañías nacionales y extranjeras que han enviado su adhesión.

SE DESPIDE EL PRESIDENTE DE LA EMPRESA DE 'EL MUNDO»

Con el propósito de despedirse del Presidente, pues en breve embarcará hacia los Estados Unidos, a pasar una corta temporada, ayer estuvo en Palacio el señor Rafael Govín, presidente de la empresa editora de nuestro colega El Mundo.

¡REUMÁTICOS!

NO CANSEN su estómago porqué existen remedios para uso externo absolutamente EFICACES y sin mal olor.

PRUEBEN el **BAUME ARÔMA**

Poderoso analgésico y resolutivo de perfume agradable que con certeza les aliviará rápidamente.

DE VENTA EN TODAS LAS BUENAS FARMACIAS

CONSEJOS MEDICOS

Por el Dr. PEREZ BOUDET

Ex-interno del Hospital de Emergencias. Médico del Departamento Forense de la Ciudad de la Habana. Especialista de las afecciones del Aparato Digestivo. CABINETE: Prado 23 altos, Telf. A-7490.

(Diríjase la correspondencia al DIARIO DE LA MARINA, Prado 103, Dirección.)

T. del O. (Ciudad):

Lo único que le podría recomendar para lo que usted me pide es el hacerlo de inspiración. Yo me permito el recomendarle además duchas frías, me refiero heladas.

Tal vez, ésto le dé resultado.

UNA MADRE AFLIGIDA. (Jagüey Grande):

He de contestar a usted no con el mero hecho de decirle que se resigne con su pena sino honradamente para expresarle que todo cuanto hizo su médico de asistencia estaba correctamente bien hecho y que dado lo que usted me acusa en su carta, nada más podía haberse hecho. Solo la resignación, como le digo y el consuelo calmarán su espíritu. Esos ataques de Acidosis se presentan a veces bruscamente y de una manera tan súbita, que aunque el médico quiera poner toda su ciencia, s uinterés y su dignidad en salvar a un caso, se frustan, ante la brusca enfermedad que es No hace mucho tiempo perdí a un sibrino en las mismas condiciones y exactamente de la edad del suyo en dos horas solamente desde el comienzo del ataque hasta su muerte. ¿Habré puesto mayor interés en ese caso, que me interesaba como si hubiese sid oun hijo mío? No tiene ni debe de sentir aversión por ese compañero que puede asegurar que solamente por el honor profesional ha hecho lo indecible por salvar a su hijo, como si se tratara de algo de él. A su segundo niño y dado la enfermedad que tiene puede que se encuentre algo afectado su riñón, si puede hacerle un análisis de orina, hágalo pero de antemano le aconsejo le dé un cuarto de tableta de Helmitol, dos veces al día disuelta en dos o tres deditos de agua de coco y continúe con la misma leche, en caso que ésta no le siga probando cámbiela por Glaxo. Para su otra pregunta, no es hora de actuar dado el estado en que se encuentra, después que pase su parto, puede si así lo desea operarse y hacer que ese prolapso uterino desaparezca, con solo fijar el útero, es una operación sin peligro de ninguna clase y así se evita el sufrir una continua molestia por toda su vida. Para ello hágase solamente lavados vaginales de Coaltar Saponine. ¿Cómo usted puede dudar que la atienda? Ya usted ve que la he complacido en todas sus preguntas.

LECTORA ASIDUA. (Matanzas):

Puede poner la pomada breves momentos al baño de María para de esa manera liquarla un poquito. No soy partidario que ninguna inyección se aplique en los musios, prefiero la región glútea, toda vez que hay más músculos y más campo donde las inyecciones se puedan exparcir ¿Porque no se la aplica en los brazos o en la región antes mencionada? Gracias, cultísima amiga y sabe que siempre estoy dispuesto a complacer a cualquier petición suya.

ROSA GARCIA. (Aguacate):

Lamento sinceramente el no poderla indicar nada como usted desea, pues realmente lo primero que tenía que hacer en su caso, es un reconocimiento directo para de ese modo poderle aplicar el tratamiento que necesite, ahora bien, es menester el ver en que condiciones se encuentran sus órganos, para que tenga esas menstruaciones que tiene, es indudablemente que hay causa que hay que buscar. Si tiene usted un médico de su confianza allá, hágase examinar por él.

UN AFICIONADO A LA MEDICINA. (Ciudad):

Gracias querido «compañero» por sus frases cariñosas, puede tener la manifestaciones de mi vida, quien me seguridad que soy sincero en todas las conozca bien podrá decirlo. Vamos a referirnos a su caso. No creo el momento adecuado para someterse a ninguna clase de operación, debe de atenderse primero su afección gastro-intestinal, después que se reponga, entonces si le sería conveniente el realizar ambas operaciones. No, existe otro procedimiento (para las hemorroides) que está dando buen resulta que son por medio de inyecciones y precisamente es el que debe de seguir. De ese otro decaimiento que usted me habla trataremos después que usted inicie su mejoría gástrica. Para esta enfermedad le aconsejo un plan especial de alimentación acompañado desde luego de otro medicamentoso. No señor usted no me dá lata alguna, como me dice, pues siemprpe estoy dispuesto a complacerlo Esa radiografía que acusa usted le comprobará ahora lo que anteriormente le digo, es menester el imponerle su plan.

MARIA. (Palmira):

Realmente si usted le ha tratado la colección de parásitos intestinales y ha comprobado por un segundo análisis que ya no los padece, sino que solamente le quedan los que me dice, he de manifestarle que no tiene nestos importancia de ninguna clase. Usted me pide un tratamiento posterior o sea, un tratamiento final para mejorarlo en cambio se le ha olvidado la edad, dato éste, de imprescindible necesidad para poder administrar los medicamentos que pueda necesitar. Por el momento creo que debe de darle dos cucharaditas de Ostomalt al día acompañadas de tres tabletas de Candiolina.

A GIRL FROM HAVANA. (Ciudad):

Con gran placer la he de complacer señorita, en la seguridad plena que he de imponerle el tratamiento único que usted necesita y que resolverá definitivamente es gran problema femenino: la belleza. Lávese la cara solamente co nun jabón Afridol usando siempre agua tibio, al acostarse aplíquese el Astringente de Factor. Además le es de imperiosa necesidad el tomar dos tubos de Bacilos Búlgaros en un poquito de agua azucarada antes de sus dos principales comidas y al acostarse una cucharada de Leche de Magnesia. Si así lo desea y después que pase un mes, le ruego me vuelva a escribir si es que no le sirve de molestia, dándome informes tanto del tratamiento que ahora le impongo, así de su estado Estoy a su completa disposición.

MARIPOSITA. (Céspedes):

¡Cómo no complacer a la simpática Mariposita! Ya lo creo y con el gusto de siempre. Hágase dos masajes diarios en la región que me dice en dirección a los músculos claviculares y algunos ejercicios cuando se bañe de inspiración. Usted podrá comprobar después que pasen dos o tres meses como le dará el resultado que desea. Sólo réstame darle las gracias más expresivas por su delicada atención y sabe que el Doctor Pérez Boudet siempre la complace con el mayor deseo.

Salvitae

PARA GOTA, REUMATISMO Y AFECCIONES DE LOS RIÑONES Y VEJIGA.

La Crema Dentífrica Colgate Limpia Mejor

debido a que experimentos científicos actuales han demostrado que posée la mayor fuerza penetrante

Su activa espuma penetrante desaloja las impurezas que producen la caries, de los sitios difíciles de limpiar, donde el cepillo común no toca.

CUANDO usted se cepilla los dientes con Colgate, usted hace algo más que pulir la superficie. La espuma penetrante de Colgate posée una cualidad admirable ("tensión superficial" baja). Esto quiere decir que penetra en los intersticios más pequeños. Allí desaloja todo residuo alimenticio que pudiera causar la caries, limpiándolos de toda impureza con su detergente espuma.

Esta espuma contiene un polvo fino, un material de pulimento usado por los dentistas, debido a que pule el esmalte de los dientes brillantemente, sin dañarlo.

HD-2

Note usted como la Crema Dentífrica Colgate limpia donde el cepillo no alcanza a limpiar.

Diagrama ampliado de los intersticios de los dientes. Los dentífricos ordinarios con "tensión superficial" alta dejan de penetrar en el sitio donde comienza generalmente la caries.

Este diagrama demuestra como la espuma eficaz de la Crema Dentífrica Colgate, con "tensión superficial" baja, penetra en los más pequeños intersticios, donde el cepillo no alcanza a limpiar.

CONCURSO COLGATE-PALMOLIVE-PEET

En el verano del próximo año 1931 irán 200 niños —por cuenta de este Concurso— al Campamento de Verano JABON CANDADO.

Guarden la cinta negra con la palabra PALMOLIVE impresa en oro que lleva cada pastilla de jabón, así como las tapitas de los tubos de Crema Dental Colgate (Colgate's Ribbon Dental Cream) tamaños "Gigantes", Grande y Mediano.

Las cintas del Jabón PALMOLIVE valen por 10 votos.—Las tapitas de los tubos GIGANTES de Colgate, 30 votos.—Las de los tubos GRANDES, 20 votos.—Las de los tubos MEDIANOS, 10 votos.

Mándelas una vez al mes, bien contadas, en paquete cerrado, con el nombre y dirección del remitente, al DEPARTAMENTO DEL CONCURSO COLGATE-PALMOLIVE-PEET, Apartado 222, Habana.

DE LA ESCENA Y DE LA PANTALLA

BELINDO EL BUFON.

Excelente éxito el obtenido anoche en el Teatro Payret por el compañero de crónica Joaquín de Aristigueta, con el estreno de su obra en un acto, Belindo el Bufón.

Belindo es el protagonista en esta fina comedia que recuerda los tiempos gloriosos del teatro clásico. Se finge bufón para introducirse en la corte de un buen Rey. Es agudo en sus críticas contra los poderosos. Es delicado en su trato con los humildes.

Galleonte, monarca ambicioso, que se apoderó de los reinos del padre y del tío de Belindo, mandándolos asesinar, pretende casarse con la princesa Aderina, hija del Rey Drage. En escena culminante de la obra, Belindo descubre su verdadera personalidad y poniendo de su parte los soldados de Galeonte, hace prisionero a éste, disponiendo su arresto por usurpador.

Belindo triunfa como Rey, y conquista el corazón de la Princesa Rosablanca, que aun siendo bufón se complacía en escuchar su charla deliciosa de poeta. Narcisín hizo el papel de Belindo, diciendo con justeza sus parlamentos.

La señorita María Arces muy bien en la princesa Rosablanca.

Al terminar la representación, Aristigueta se vió obligado a salir a escena para escuchar merecidos aplausos.

R. S. S.

NUEVO CURSO EN LA ACADEMIA DE ARTES Y LETRAS

Se enviarán a la Academia de la Lengua palabras y frases para incluirlas en el diccionario

Esta corporación reanudó ayer sus trabajos, después de obligado receso reglamentario. La primera sesión privada de este curso académico se celebró con la asistencia de numerosos miembros de número de todas sus secciones de Literatura, Música, Pintura, Escultura y Arquitectura.

Tomó posesión la directiva que ha regir la Academia en el trienio de 1930.33. Hela aquí: El doctor José Manuel Carbonell, presidente; doctor Ramón A. Catalá, secretario general; Luis G. Estéfani, tesorero; y Antonio Rodríguez Morey, conservador. El presidente pronunció palabras de agradecimiento extendiéndose sobre las orienaciones de la Academia en el nuevo curso. La sesión solemne inaugural se efectuará muy en breve y en ella el doctor Carbonell evocará la memoria del brillantísimo poeta y libertador matancero Carlos Alberto Boissier.

Muchos particulares de interés se trataron por los académicos, entre otros, de la petición de la Academia de la Lengua de España para que se le remitan palabras, frases y giros cubanos que deban figurar en el próximo diccionario. También se dió cuenta de haber obtenido el Gran Premio las obras de la Academia exhibidas en la Exposición de Sevilla.

Y por último, se acordó asociarse al duelo causado por la muerte de la ilustre señora María Teresa García Montes de Giberga.

El presidente y secretario de la Academia con los miembros de la Sección de Música, Eduardo Sánchez de Fuentes, Torroella, Molina Torres, Pastor y Joaquín Molina asistieron al sepelio de la inolvidable presidenta de Pro-Arte Musical.

FUE PROCESADO AYER "COMEJEN".

Se trata de un descuidero muy conocido de la policía

Juan Francisco Torres García o Juan Carrasco García, conocido por otros nombres y por el apodo de «Comején», fué ayer procesado por el juez de instrucción de la Sección Quinta, doctor Pichardo, quien le ha señalado fianza de mil pesos para gozar de libertad provisional, en causa por hurto a la señora Elena García Boudet, vecina de Santa Emilia 87.

No es esta la única causa—según hace constar la policía — en la cual «Comején» figura como procesado; se le siguen varias y en todas ellas el delito tiene la misma modalidad: Torres se enteraba por los periódicos dónde vendían muebles y allí se personaba, haciendo proposiciones de compra, muchas de ellas tentadoras. Para ganar tiempo y planear la consumación, registraba bien el mobiliario uno por uno, «para ver si tenía comején», según expresaba,—de ahí el sobrenombre con que es conocido,—y cuando el vendedor se distraía en cualquier otra cosa o atendía alguna llamada telefónica, «Comején» se apropechaba de ello y se apoderaba de lo primero que tuviese a su alcance.

Con noticias de sus hechos los Expertos establecieron estrecha vigilancia sobre él, logrando capturarlo; pero el procesado prestaba fianza y al volver a la libertad repetía su aventura, como en el caso de la señora García Boudet.

666

Alivia un dolor de cabeza o neuralgia en 30 minutos, ataja un resfriado el primer día y detiene la malaria en tres días.

666 también en tabletas.

BUSCANDO LA MANERA DE INTERPRETAR MEJOR LOS NUEVOS ARANCELES

Con objeto de tratar sobre una interpretación del Arancel referente a la importación de cigarrillos a los Estados Unidos, se entrevistaron ayer con el Secretario de Hacienda, el señor Molanphy, Presidente de la Cámara de Comercio Americana en nuestra capital y el letrado consultor de dicha corporación, doctor Luis Machado.

NOTA PERSONAL

En la madrugada del miércoles dejó de existir en esta capital, el distinguido caballero señor Manuel Cortés, jefe de una estimadísima familia y que por sus merecimientos personales supo captarse en vida el aprecio y la consideración de cuantos le trataron.

El acto del sepelio verificado ayer fué una verdadera manifestación de duelo. Reciban sus familiares, su inconsolable viuda la señora Luisa Borrell y sus hijos Aida Cortés de García, Emma Cortés de Arango, Gabriel, Esther, Alicia, Violeta, Uldarica, Flérida y Silvia nuestro más sentido pésame.

EL GOBERNADOR JUAN GRONLIER EN VIAJE DE PROPAGANDA POLITICA

JAGUEY GRANDE, octubre 17. DIARIO, Habana.—En viaje de recorrido por la provincia matancera han llegado a esta localidad el Gobernador señor Juan Gronlier y los Representantes señores Finalés, Rodríguez, Campos, Piedra y González, cambiando impresiones con los elementos políticos del término.

Continuarán viaje a Agramonte. —Espinosa, Corresponsal.

FALTA EL AGUA EN EL BARRIO DE PUEBLO NUEVO

Un grupo de vecinos del barrio de Pueblo Nuevo, en su mayoría pertenecientes a las calles de Pocito, Marqués González y Oquendo, nos ha visitado para interesar del Ingeniero Jefe del Acueducto se solucione el problema de la falta de agua en aquellos lugares.

Conocemos el caso en que se encuentra uno de los vecinos de dicha barriada, el cual a pesar de instalar tanque-depósito y de bajar el de los servicios sanitarios y las pilas de agua, no ha podido conseguir el precioso líquido sino sólo de 4 a 6 de la mañana.

Esperamos del señor Ingeniero del acueducto, se atienda la petición de esos vecinos.

M.E.C.D. 2016

MERCADO DE TABACO

Doscientas cincuenta y dos pacas de capadura de la nueva cosecha de Las Villas, vendieron y entregaron ayer tarde Pérez y Capín a H. Duys y Compañía.

Esta firma compró, también ayer, a Lobeto y Compañía, doscientas pacas de la misma clase e igual tiempo.

Sobrinos de Antero González vendieron y entregaron a Gerald C. Smith, ciento noventa y un tercios de permanentes, también de la nueva cosecha villareña.

Los mismos señores acabaron de entregar ayer al mencionado exportador, los quinientos tercios de colas que dijimos en nuestra información anterior.

De colas también vendieron y entregaron ayer ochenta y siete tercios, Facundo Gutiérrez e Hijos a I. Kaffenburgh and Son.

Y cincuenta tercios de la misma clase, compraron y registraron, en los almacenes de Desiderio Saludes, Urtiaga, Toledo y Compañía.

Manuel A. Suárez y Compañía empezaron ayer el registro de una grande cantidad de varias clases de Las Villas que han comprado a Ramón Ruisánchez y Compañía.

NOTAS DE LOS CAMPOS

En Placetas abre otra escogida el señor Jacinto Callejo, con tabaco procedente de Cabaiguán, donde está comprando en matules.

Sobrinos de Antero González están comprando en varias zonas de Las Villas, tercios de manchados, permanentes y botes.

Está escogiendo en Sábalo, provincia de Pinar del Río, el señor José Ramón Gutiérrez, quien envía sus tercios a la casa de Menéndez y Compañía.

LA RAMA QUE ENTRO

Procedente de las zonas productoras, entraron ayer por los ferrocarriles, las partidas de tercios y pacas siguientes:

De Placetas, para Kaffenburgh e Hijos, 119.
De Mayajigua, para Lobeto y Compañía, 43.
De Cabaiguán, para Fernández y Zazala, 162.
De Guayo, para Manuel A. Suárez y Compañía, 160.
De Zaza del Medio, para Lobeto y Compañía, 207.
De Placetas, para Francisco Menéndez, 130.
De Santa Clara, para Hermann Diohl, 88.
De Cabaiguán, para Ramón Ruisánchez y Compañía, 160.
De Zaza del Medio, para González y Vázquez, 174.
De Taguasco, para Menéndez y Compañía, 144.
De Guayos, para Sierra y Díez, 459.
De Placetas, para S. Rupin Havana Tobacco Company, 87.
De Mayajigua, para Abelardo Cuervo y Compañía, 211.
De Cabaiguán, para Echevarría y Pérez, 81.
De Santa Clara, para Hermann Diehl, 88.
De Placetas, para Sidney Rothschild, 266.
De Jicotea, para Antonio González, S. en C., 74.
De Agabama (Fomento), para Sobrinos de Antero González, 100.
De Cabaiguán, para Echevarría y Pérez, 96.
De Camajuaní, para Puente y Compañía, 272.
De La Quinta, para la Cuban Land and Leaf Tobacco Company, 250.
De Placetas, para Aixalá y Compañía, 75.
De Vega Alta, para Puente y Compañía, 59.
De Cabaiguán, para Sobrinos de Antero González, 160.
De Jatibonico, para Tomás Benítez y León, 196.
De St. Spíritus, para J. B. Díaz y Compañía, 160.
De Taguasco, para Constantino Junco, 119.
De Zaza del Medio, para Manuel A. Suárez y Compañía, 234.
De Pinar del Río, para J. B. Díaz y Compañía, 11.
De Puerta de Golpe, para Ramón Rodríguez, S. en C., 162.
De Guane, para Martín Dosal, 136.
De San Juan y Martínez, para G. Casanova, 10.
De Puerta de Golpe, para la Compañía Cubana de Cigarros, 4.

EL PODER AL DOCTOR VIRIATO GUTIERREZ

Siguen firmando los hacendados su autorización para gestionar

Respondiendo a la invitación trasmitida por el Comité Azucarero Cuban oy de manera especial, por el doctor Viriato Gutiérrez, a los hacendados cubanos, en los días pasados estuvieron en Palacio muchos productores para firmar el poder que tiene que llevar el doctor Gutiérrez para realizar las gestiones definitivas a fin de resolver el problema azucarero, en la próxima conferencia azucarera que se celebrará en Europa.

El poder incluye cláusulas importantes para el caso de que se logre el acuerdo de restricción mundial en las próximas zafras.

Siguen llegando numerosos hacendados para la firma del mencionado documento.

Aceptado el Plan de Cuba por Hawaii, Filipinas y P. Rico

Según noticias oficiales que envió ayer Mr. Chadbourne, que sigue dedicando todos sus inteligentes esfuerzos a la solución del problema azucarero, en las últimas entrevistas sostenidas con los representantes de los productores azucareros de Hawaii, Filipinas y Puerto Rico, ha obtenido la aceptación definitiva del plan propuesto por el doctor Viriato Gutiérrez en la reciente conferencia celebrada en New York.

Según ese plan, Cuba se compromete a organizar la conferencia internacional azucarera con la finalidad de llegar a un acuerdo de restricción mundial, empeñándose Hawaii, Puerto Rico y Filipinas, en el caso de que las gestiones fracasen, a mantener su limitación acordada en colaboración con Cuba.

Ya se tenían impresiones favorables respecto a la aceptación de las tres posesiones de los Estados Unidos, pero aún no se había anunciado oficialmente esta aceptación, cuya noticia ha producido gran satisfacción en nuestros círculos azucareros y mercantiles.

NUEVO SERVICIO POR FERROCARRIL

Acuerda la C. and Panamerican Express el servicio de transporte

The Cuban and Pan American Express, ha comunicado a la Asociación de Comerciantes de la Habana el establecimiento del servicio de despachos C. A. E (cóbrese al entregar), desde la Habana a todos los lugares situados sobre las líneas de los Ferrocarriles Unidos de la Habana, con estaciones de servicio público, comprendidos en las provincias de Pinar del Río, Habana, Matanzas y gran parte de Santa Clara.

Este sistema de cobrar el valor de la mercancía al entregarla al consignatario, fué ya solicitado por la Asociación de Comerciantes de la Habana en el mes de mayo de 1926, por la seguridad que ofrece al remitente de obtener en breve plazo el cobro de sus futuras; uniendo a esta seguridad el beneficio que se obtiene también cuando se trata de lugares donde no existen servicios de giros postales ni bancarios.

La Compañía mencionada declara que en esta clase de despachos, además de los carros corrientes de transporte, se cobrarán una pequeña comisión a razón de cincuenta centavos por cada cien pies, con un mínimo de quince centavos por despacho, más el flete por la devolución del valor de la factura.

El flete de la devolución puede ser pagado por el remitente, si así lo desea, o pedir, al efectuar el despacho de la mercancía, que se cobre al consignatario de la misma. Igual procedimiento puede emplearse para los demás cargos del despacho; es decir, que éstos pueden ser pagados por el remitente o cobrarlos al consignatario.

La Asociación de Comerciantes de la Habana facilitará a los interesados una amplia información acerca de este servicio, establecido después de transcurrir cuatro años desde la fecha en que su implantación fué solicitada por la misma entidad corporativa, considerándolo útil y beneficioso para las clases económicas.

BOLSA DE LA HABANA

El mercado estuvo ayer en las mismas condiciones que dijimos en nuestras notas anteriores.

Aparte de varios picos de distintos papeles que pasaron de manos, solamente conocimos de la venta de cuatro mil acciones de la Union Oil al seis, hecha por el señor Manuel Cordón al señor Luis Comas, durante la cotización de la mañana en la Bolsa de la Habana.

En ésta se recibió el cablegrama de Londres con el tipo de la cotización de las acciones de los Unidos en la Bolsa de aquella capital. Es ésta: tres y medio compradores y cuatro y medio vendedores.

COTIZACION OFICIAL DE AYER
BONOS Y OBLIGACIONES

	Comp.	Vend.
Cuba 1904 (Speyer)	98	104
Cuba 1905 (Deuda Int.)	80	92
Cuba 1909 (4½)	93⅝	100
Cuba 1914 (Morgan)	100½	104
Cuba 1917 (Puertos)	95	102
Cuba 1923 (5½)	100½	101⅞
Cuba 1945 (5½ O. P.)	84	96
Aymto. Habana 1a. hip.	98½	104
Aymto. Habana 2a. hip.	98½	104
Banco Territorial	—	—
Cervecera	85	97½
Cervecera (Obligaciones no hipotecadas)	60	70
Ciego de Avila	—	—
Curtidora	—	—
Gas	100	—
Havana Electric (Consolidados)	62	73
Manufacturera	6	16
Matadero	—	—
Nueva F. Hielo (bonos)	102	—
Papelera Serie A	90	—
Papelera Serie B	60	90
Teléfono	80	95
Unidos	10	—
La Metropolitana S. A.	90	100
Jarca Matanzas	—	—
Hav. Electric (Obligaciones no hipotecadas)	42⅞	49
C. Asturiano de la Habana	80	100
Moderna Fábrica de Ladrillos	—	—

BONOS

Empréstito Morgar 5½ por 100. 1927	Comp.	Vend
Serie D 1931	94	—
Serie E 1932	93	—
Serie F 1933	91	—
Serie G 1934	90	—
Serie H 1935	90	—
Serie I 1936	90	—
Serie J 1937	90	—

Certificados 5½ por 100. Obras Públicas		
Diciembre 31 1931	93	—
Junio 30 de 1932	92	—
Diciembre 31 de 1932	91	—
Junio 30 de 1933	90	—

ACCIONES

	Comp.	Vend.
Agrícola	—	—
Banco Territorial	—	—
Banco Territorial B.	1	—
Préstamos sobre Joyería	—	—
Cervecera	—	—
Cuba Cane prefs.	—	—
Cuba Cane com	—	—
H. Electric Utilities Co. prefs. 6 por 100	66	67⅞
H. Elect. Utilities Co. prefs. 5 por 100	51⅞	55⅛
H. Electric Railway Co. prefs.	43⅞	48
H. Electric Railway Co. comunes	2	5
Jarcia pprefs	40	60
Jarcia prefs. ex dividendo en acciones	40	60
Jarcia comunes	5	—
Licorera, comunes	3¼	—
Lonja prefs.	90	—
Lonja comunes	90	—
Manufacturera prefs	—	—
Manufacturera com	—	—
Naviera pref.	—	—
Naviera prefs. ex certificados	—	—
Naviera comunes	—	—
Nueva Fábrica Hielo	235	—
Nueva Fábrica Hielo, beneficiarias	75	90
Perfumería; prefs	10	—
Perfumería comunes	1	6
Pesca prefs	—	—
Pesca comunes	—	—
Teléfono prefs	93	98
Teléfono comunes	125	—
Unidos	4⅜	5⅞
F. Consolidados de Cuba; pprefs	36	45
Union Oil	6	7
Metropolitan Auto	100	—
Fibras y Jarcia	—	—
Seguros La Mercantil	100	—
Kokofat prefs.	—	—
Kokofat; com	—	—
Cuba R. R.	—	—
Curtidora	—	—

BOLSA DE NEW YORK

(Por el hilo de Mendoza y Ca.)

CIERRE DE AYER

FERROCARRILES:	
Atch Top & Santa Fe	195⅛
Atl Coast Line	120
Baltimore Ohio	83
Canadian Pacific	42¼
Chesapeake Ohio	41⅞
Chi Gt West com	7¾
Chi Gt West pref	28½
Chic & N W	46¼
Chi Mil San Paul com	9¼
Chi Mil San Paul pref	14⅞
Chic Rock I Pac	76¾
Delaware Hudson	148
Erie	34
Great Northen	—
Kansas City Southern	50
Lehigh Valley	56⅝
Louisville Nash	113
Mo Kan Tex com	27¾
Mo Pac com	43
Mo Pac pref	194
Com3J....I 7con3I cmfwyp	
N Y Central	138
N Y New Haven H	91
Northen Pacific	—
Pennsylvania	66⅜
Reading	—
San Luis San Francisco	70
Seaboard Air Line com	—
Southern Pacific	106
Southern Railway	72
Union Pacific	198
Wabash comunes	21¼
Western Maryland com	15⅝
Alleghany Corporation	15⅛
EQUIPOS	
American Car Foundry	39⅛
American Locomotive	—
Boldwin Locomotive	25¾
Gen Rail Sig	62⅞
Pullman Company	58
Westhinghouse Air Brake	34
MOTORES	
Chrysler Motors	16⅞
Continental Motors	2⅞
General Motor New	33⅝
Grahan Paige	4½
Hudson Motor Co	21¾
Hupmobile	8⅛
Mack Trucks	46¾
Nash	31¼
Packard Motors	10
Reo Motors	11⅛
Studebaker Corp	24
White	28⅜
Willys Overland	—
Yellow Truck	11⅛
MARINA	
American International	28⅛
Atlantic Gulf West I.	—
United Fruit	72⅜
ACCESORIOS	
Am Bosch Mag	26⅛
Briggs Mfg Co.	14¼
Eaton Axle S.	16½
Electric Auto Light	39⅛
Murray Body	10⅛
Spicer Mfg Co	—
Stewart Warner	19⅝
Timken Roller	50¼
GOMAS	
Fisk Tire	—
Goodrich	16¾
Goodyear	40⅛
Kelly Springfield Tire	2⅛
U S Rubber	13
ACEROS	
Am Steel Fou	31¼
Bethlehem Steel	71⅝
Central Alloy	—
Colo F I	26
Crucible Steel	63⅜
Otis Steel	19
Republic Irin Steel	19½
U S Steel	145⅝
Vanadium	49⅛
Youngstown	—
PETROLEOS	
Atlantic Ref	24⅛
Barnsdall A	16⅛
General Asphalt	30
Houston Oil	50⅝
Independent Oil Gas	16⅜
Continental Oil	13½
Mexican Seboard Oil	15½
Mid Cont Ped	19½
Ohio Oil	22⅜
Pan American B	—
Phillips Petroleum	21¾
Pure Oil	15⅝
Royal Ducht	44⅜
Shell Union Oil	10
Sinclair Oil Corp	14⅛
Skelly Oil	19½
S. O. Calif	52⅝
Standard Oil Co of N. Y	26⅝
Standard Oil of N J	55½
Superior Oil	1⅞
Texas Co	43
Transcontinental Oil	—
Texas Pac Land	15⅛
Union Oil Cal	—
Warner Quinlan	7⅛
DIVERSIONES	
Famous Paramount	48
Fox Film	35
Loews Inc	53¾
Pathe Exchange	5¾
Warner Bros Pic	19⅛
Radio Keith Orph Corp	19¾
TIENDAS Y ALMACENES	
American Wolen	—
Ass d Dry Goods	27
Montgomery Ward	22¾
Sears Roebuck	49½
Woolworth	61¼
SERVICIOS PUBLICOS	
American For Pow	37⅝
American Tel and Tel	195
American Water Works	72
Brook Man Tran	67⅛
Columbia Carbon	97¼
Columbia Gas	44⅛
Consolidated Gas	93½
Elect Light Fow	48⅛
Inter Tel and Tel	27¾
Interboro R T	29½
National Power Light	31⅝
North American	83⅞
Pub Ser N J	81⅝
Standard Gas Elec	75½
United Corporation	21⅞
Utilities Power and Light	25⅞
METALES	
Anaconda Copper Minning	35½
Andes Copper Min	16½
Calif and Hecla	10
Cerro de Pasco	31½
Granby Copper	13½
International Nickel	16⅞
Kennecott Copper	26⅜
Nevada Consol. Cop.	10⅛
Magma Copper	21
Tennessee Copper	—
COMESTIBLES	
Childs	—
California Packing	50¼
Coca Cola	168
Corn Products	76⅞
Continental Baking A	23
General Food	49⅝
Kroger Gr B.	24
Nat Dairy Prods	42⅝
Standard Brands	16⅝
Ward Baking B	7
TABACO	
American Tobacco A	109
American Tobacco B	111½
Cons Cigar com	30
General Cigar	39
Ligget Myers	89⅝
Congress Cigar	—
Lorillard	15
Reynolds Tob B	44
Schulte Retail Stores	—
Tob Prods A	10
Tob Prods	—
Unit Cigar Stores	5
AZUCAR	
American Beet Sugar	42½
American Sugar Ref	42
Cuban Cane Sugar com	
Cuban Cane Sugar pfd	—
Cuban American Sugar	4
Cuba Company	6
Gt West Sugar	16
Consolidated R. R. of Cuba	42
Punta Alegre	1
Puerto Rico Sugar	14
QUIMICOS	
Air Reduction	93½
Allied Chemical	200
Davidson	21⅝
Du Pont	91½
Freeport Texas	34
Gol Dust	33
Texas Gulf	52½
Drug Inc	69⅝
U S Industrial Alcohol	61½
Union Carbide	60½
MISCELANEAS	
American Can	114½
American Smel Ref	51½
American Radiattor	21
Byers Co. pref	45⅝
Canada Dry	52
Koister Radio	1
Congoleum Narrn	8⅝
Continental Can	48
Hershey comunes	81
General Electric	51⅝
Int Cemen	57
International Combustion	—
Int Harvester	58
Johns Manville	67⅞
Lambert	80⅝
Radio	21
Remington	18⅝
Columbia Graphopone	11⅛
Simmons Company	15½
United Aircraft	34
Western Union	139
Westhinghouse	107½
Warren Bros	—

Mercado de Acciones

La lista en general alcanzó las cotizaciones más bajas del año.

NUEVA YORK, Octubre 17.—(AP).—Las órdenes de venta cursadas a los corredores fué causa de que la lista en general alcanzará las cotizaciones más bajas del año.

Después de haber fluctuado en sentido de baja por la mañana y primeros momentos de la tarde, el mercado fué objeto de grandes liquidaciones en la última hora, cambiando de más un millón de acciones, lo que hizo que el total de ventas del día fuese de 2,656,160 acciones.

Los precios de cierre fueron los más bajos y varias docenas de divisas, entre ellas General Electric, General Motors, New York Central, Sears Roebuck, American Water Works, International Harvester y Westinhouse Electric, establecieron nuevas cotizaciones mínimas.

Durante las cinco horas de sesión el tono fué decididamente pesado y apenas se notaron tendencias alcistas. Se advirtió claramente que las ventas procedían de alcistas y bajistas, aunque las noticias del día contenían poca cosa que pudiera interpretarse como desfavorable.

Las acciones se movieron en sentido contrario a los artículos de primera necesidad. El trigo cerró medio punto más alto y el alza en el maíz fué análogo.

Debido a la ausencia de demanda el dinero estuvo bajo. Se ofrecieron préstamos al 1.1-2 por ciento fuera de la Bolsa, donde se mantienen al dos por ciento.

La debilidad de las acciones se distribuyó sin parcialidad, aunque las emisiones de compañías de servicio público fueron las que más pérdidas sufrieron.

Mercado del Café

Santos cerró con alza neta de 3 a 12 puntos, excepto cuero, que cerró con baja

NUEVA YORK, Octubre 17.—(AP) El mercado de futuros en café estuvo hoy más alto con compras. Río abrió con alza de 8 a 10 puntos y cerró 3 a 15 puntos más alto con ventas de 15,000 sacos. Santos abrió 5 a 10 puntos más alto, y cerró con alza neta de 3 a 12 puntos, excepto enero que cerró nominalmente con baja de 25 puntos y ventas de 14,000 sacos.

Cotizaciones de cierre:

Río: diciembre, 7.50; marzo, 6.15; mayo, 5.94; julio, 5.84; septiembre, 5.75.

Santos: diciembre, 12.23; marzo, 10.40; mayo, 9.69; julio, 9.28 y septiembre, 9.10.

Río del 7 se cotizó de 8.3-4 a 9 y Santos del 4 de 13.3-4 a 14.1-4 costo y flete.

Promedio del Azúcar

Precio promedio oficial en almacén, alcanzado por la libra de azúcar, de acuerdo con lo dispuesto en el Reglamento puesto en vigor por el Decreto Presidencial número 963 de Julio 17 de 1930.

PRIMERA QUINCENA DE OCTUBRE 1930

	centavos libra
Habana	0.969034
Matanzas	0.962353
Cárdenas	0.969034
Sagua	0.969034
Manzanillo	0.938258
Cienfuegos	0.977496

Mercado de Bonos

Avanzaron los latino-americanos, bajo la influencia de la fuerte demanda.

NUEVA YORK, Octubre 17.—(AP).— Divergentes tendencias se manifestaron hoy en el mercado de bonos.

Los extranjeros, particularmente los latino-americanos, avanzaron bajo la influencia de la fuerte demanda.

Los bonos domésticos no se comportaron de la misma manera. Los del gobierno de los Estados Unidos estuvieron muy firmes, repitiendo sus cotizaciones máximas del año, pero entre las obligaciones de las corporaciones la preponderancia de los cambios fué bajista.

Mientras las emisiones ferroviarias de mejor calidad fluctuaban ligeramente, los bonos de segunda y tercera clase lo hacían bruscamente, y los convertibles perdían terreno. Las ventas excedieron de los 11,000,000 de dólares.

El embarque de oro a la Argentina y Brasil para apoyar las respectivas divisas monetarias se considera con un factor favorable. Virtualmente los bonos activos de la Argentina y del Brasil mejoraron como también los de Uruguay, Perú, Colombia, Chile y Bolivia. Ganancias de 1 a 3 puntos fueron comunes y en algunos casos fueron de 6 a 8 puntos.

La lista europea estuvo bien apoyada. Los bonos alemanes ganaron terreno, pero los del gobierno sufrieron pocas variaciones. United Steel works del 6.1-2, Rhine Westfalia del 6 y 7, Saxon Public Works del 7 y 6.1-2, German General Electric del 6.1-2 subieron un punto o más.

Las emisiones italianas tuvieron demanda. Los bonos del gobierno del 7 ganaron 7-8 y Public Utility del 7 más de un punto. Las obligaciones del gobierno polaco avanzaron, subiendo 5 puntos a 79 los del 8 por ciento.

Los bonos del gobierno de los Estados Unidos siguen atrayendo compras. El primer empréstito de la Libertad del 4.1-4 llegó a 101.1-2 y los del Tesoro del 4 se vendieron una fracción por debajo de su mejor precio del año.

NUEVA YORK Octubre 17. AP.

	Alto	Bajo	Cierre
Libertad 3½ s.	101.8	101.6	101.6
1o 4¼ s	102.16	102.16	102.16
4o 4¼ s	103.14	103.12	103.12
U S 4 s	108.25	108.21	108.25
U S 4¼ s	112.28	112.26	112.26
U S 3¾ s	—	—	—
U S 3⅜ 1943-47	—	—	—
U S 3⅜ 1943-47	102.12	102.12	102.12
In Tel and Tel	29 ¼	27 ⅝	27 ¾

BONOS CUBANOS

	Alto	Bajo	Cierre
Cuba 5½ 1953	100	100	100
Cuba Ex 5 1944	98	98	98
Cuba Ex 5 1949	99 ½	99 ½	99 ½
Cuba 4½ s 1949	94	93 ½	94
C. R. 5 s 1952	66	65 ½	65 ½
H. E. 5 s 1952	75		

BONOS INTERNACIONALES

	Alto	Bajo	Cierre
Burdeos 1934	105 ¼	105 ¼	105 ¼
Lyon 1934	105 ¼	105 ¼	105 ¼
Marsella 1934	105 ¼	105 ¼	105 ¼
Alemania 1949	107 ⅞	101 ½	101 ⅝
Francia 1949	120 ½	120 ⅜	120 ⅜
Argentina 1957	93	92 ¼	92 ⅝
Chile 1942	94	93	93 ⅞
Eslovaquia 1951	109 ½	109 ¼	109 ¼
Italia 1951	95 ¼	94 ½	95 ¼
Brasil 1927 1957	61 ¼	60	61 ¼

BONOS AZUCAREROS

	Alto	Bajo	Cierre
American Sugar. Ventas 200.	44 ¼	42 ½	42 ¼
Cuban A. Sugar. Ventas 400.	4 ⅛	4	4 ⅛
Cuban Cane Prod Ventas 300.	1 ¾	1 ½	1 ½
Punta A. Sugar. Ventas 100.	1 ⅛	—	—

Satisfactorios Los Precios de Piña en Nueva York

El consumidor americano paga lo que ve y le atraiga. Un cable

El Comisionado Especial de la Secretaría de Agricultura, Comercio y Trabajo, en la ciudad de New York, en telegrama del 16 del actual, ha informado lo siguiente a la Sección de Fomento:

«Subastáronse piñas vapor Orizaba Ramona Brand, huacales de 18 a tres pesos treinta, huacales de 26 a tres pesos diez centavos; huacales de 30 a dos pesos noventicinco; huacales de 36, a dos pesos setenticinco; Cubanita C. huacales de 16 a tres pesos cuarenta; huacales de 18 a tres treinta; huacales de 24 a tres veinte; huacales de 30 a dos noventicinco, Cubanitas; huacales de 16 a tres veinte; huacales de 18 a tres pesos treinta; huacales de 24 a tres pesos cinco; Campos Brand, huacales de 16 y 24 a tres pesos quince; huacales de 18 a tres pesos tres; huacales de 30 a dos pesos noveinticinco; huacales de 36 a dos ochenta y cinco, La Verdad, huacales de 24 a tres pesos; huacales de 30 a dos cincuenticinco; huacales de 36 a dos pesos cuarenta; Marcas V. H. y A, huacales de 18 y 24 a tres pesos; huacales de 30 a 36 a dos pesos cuarenta.

«Aguacates, huacal chico desde cincuenta centavos hasta un peso setenticinco; huacal grande desde un peso hasta tres pesos cincuenta, temperatura fría y buena«.

Nos informaron en la Sección de Fomento y Expansión Comercial de la Secretaría de Agricultura que los precios de las piñas se sostienen satisfactorios; en cuanto al aguacate las cotizaciones demuestran una selección defectuosa, pues no de otra manera se explica fluctúe el huacal chico entre un peso cincuenta y cincuenta centavos y el grande entre tres pesos cincuenta y un peso. Seguramente llegará mucho aguacate demasiado maduro y con una presentación poco atractiva. El embarcador no puede olvidar que el receptor paga lo que ve y atraiga al consumidor, por o tanto el fruto que no tenga buen aspecto alcanza precio pobre y el detallista solo paga bien el fruto que puede defender en el que probablemente no tema le ocasione pérdidas, pues puede retenerlo varios días con buena apariencia.

Asociación Nacional de Ferreteros

CONVOCATORIA

Se convoca por este medio a los socios de la «Asociación Nacional de Ferreteros», para que a las 8 de la noche, del día 29 del presente mes de Octubre, concurran al acto de la celebración de la Junta General Extraordinaria de Asociados, que tendrá efecto en el domicilio social, Departamento 212 del Edificio «La Metropolitana», sito en O'Reilly y Aguacate, a fin de tratar exclusivamente, de la fijación de la ascendencia de las distintas cuotas sociales que hayan de pagarse por los asociados.

Se llama la atención de los asociados, que la Junta se celebrará en la fecha y horas expresadas, sea el que fuere el número de los concurrentes a ella.

Asimismo se les advierte, que conforme a lo dispuesto en el artículo 22 del Reglamento social, «los asociados, con excepción de los residentes, pueden estar representados en la Junta por otro socio, con tal que no sea honorario, y los extranjeros por su representante legal o comercial, sin que pueda un asociado ostentar más de cinco representaciones, fuera de la entidad por quién por derecho propio concurra. Estas representaciones deberán ostentarse por escrito».

Y para su publicación por una sola vez en el DIARIO DE LA MARINA y en «Mercurio», cumpliendo así lo acordado por la Junta Directiva de la Asociación, celebrada el día 30 del pasado mes de Septiembre, libro la presente, en la Habana, a diez y ocho de Octubre de mil novecientos treinta.

JOSE M. MARESMA.
Secretario General.

ANUNCIESE EN EL Diario de la Marina

Lonja del Comercio

COTIZACION OFICIAL PARA VENTAS AL POR MAYOR Y DE CONTADO
Artículos de primera clase
Octubre 17 de 1930.

Aceite:	
Oliva lata 23 libras quintal	12.00
Semilla algodón caja	10.00
Ajos:	
Capadres morados de 0.60 a	0.80
Afrecho:	
Fino harinoso quintal	2.75
Arroz:	
Canilla viejo quintal	5.50
Semilla S Q quinta	3.60
Siam Garden extra 5 por 100	4.70
Siam brilloso quintal	6.00
Valencia legítimo quintal	4.50
Avena:	
Blanca americana quintal	2.49
Blanca chilena quintal	2.10
Azúcar:	
Refino primera quintal	2.20
Turbinado extra quintal	1.60
Turbinado corriente quintal	1.50
Centrífuga quintal	1.10
Bacalao:	
Noruega caja	10.00
Café:	
País quintal de 18 a	28.00
Centro América quintal de 26 a	32.00
Brasil quintal de 22 a	30.00
Cebollas:	
Gallegas en huacales	1.25
Egippcias en sacos quintal	1.40
Chícharos:	
Quintal	4.25
Fideos:	
País quintal	5.00
Frijoles:	
Negros país quintal	6.75
Negros orilla quintal	6.50
Colorados largos medianos qq.	5.50
Rayados largos quintal	5.75
Carita país quintal	2.50
Blancos marrows europeos quintal de 5.50 a	7.00
Blancos medianos quintal de 5 a	5.50
Garbanzos:	
Gordos sin cribar quintal	9.00
Harina:	
De trigo según marca; saco de 7 a	8.50
De maiz país quintal de 3 a	4.00
Jamón:	
Paleta quintal de 22.50 a	26.00
Pierna quintal de 33 a	37.00
Manteca:	
Primera refinada en tercerolas; quintal	18.00
Compuesta	13.50
Mantequilla:	
Danesa; latas ½ libra quintal.	75.00
Asturiana; latas de 4 libras qq. de 60 a	70.00
Maíz:	
Del país provincia Habana	1.50
Del país Gibara	1.30
Argentino quinta	2.40
Estados Unidos quintal	2.75
Papas:	
Canadá en tercerolas	5.25
P. Eduardo saco 90 libras	2.60
Pimientos:	
Españoles cuarto caja	6.00
Queso:	
Patagrás; crema entera quintal de 30 a	32.00
Sal:	
Molida saco 200 libras	2.30
Espuma país 90 libras	1.80
Impirtada	1.50
Tasajo:	
Pierna quintal	19.00
Surtido quintal	17.00
Tocino:	
Barriga quintal	23.00
Tomates:	
Del país	4.00
Puré en cuartos país caja	4.00
Puré en octavos caja	3.00
Natural país	4.00

Mercado de Granos

Precios del cierre ayer en la Bolsa de Chicago:

TRIGO	
Marzo	81¼
Sepptiembre	83⅛
Diciembre	77¾
MAIZ	
Marzo	78¼
Septiembre	81½
Diciembre	77
AVENA	
Marzo	38⅛
Septiembre	39½
Diciembre	36½

Mercado de Algodón

Precios del cierre ayer en la Bolsa de New York:

Enero	10.45
Marzo	10.66
Mayo	10.86
Julio	11.06
Octubre	10.16
Diciembre	10.33

EDICTO

DOCTOR JUAN SOUSA Y GARCIA, JUEZ MUNICIPAL DEL NORTE DE LA HABANA

Por virtud del presente edicto, que se libra en los autos del juicio verbal número 4635 de 1922, seguido por Compañía Nacional de Préstamos, S. A. contra Enrique C. Alfonso y otros, he dispuesto se saque a pública subasta por término de veinte días el siguiente bien inmueble, propiedad de dicho demandado, y de la siguiente descripción:—'Solar de terreno situado en el Pueblo del Calvario, con frente a calle Nueva, que linda, por la derecha, con otro de Juan Tomé; por izquierda con casa de Domingo Ormaza, que hace esquina a la calle Los Angeles, y por fondo con María Cabello; estando cercado de muros de mampostería, y se encuentra en manzana comprendida entre calles Los Angeles, al Norte, Animas, al Sur, y completa la manzana la calle Amargura. Mide veintisiete varas de frente por cuarenta de fondo. Y se encuentra inscripto al folio ciento dos del Tomo 371, finca 10902, en el Registro de la Propiedad de Marianao. Dicho bien ha sido tasado en la suma de Cuatrocientos veintinueve pesos noventiséis centavos, Moneda Oficial; habiéndose señalado para el acto de la subasta las ocho de la mañana del próximo día quince de Noviembre y no antes por el cúmulo de señalamientos; advirtiéndose que no se admitirán posiciones que no cubran los dos tercios del avalúo, y que para tomar parte en la subasta, deberán los licitadores depositar previamente en la mesa del Juzgado o en establecimiento destinado al efecto, una suma igual por lo menos al diez por ciento efectivo del valor de la subasta; poniéndose los autos de manifiesto en la Secretaría del Juzgado, para que puedan ser examinados por los licitadores hasta el día del remate.

Y PARA PUBLICAR EN UN PERIODICO DIARIO DE ESTA CAPITAL, EXPIDO EL PRESENTE EN LA HABANA, A TRES DE OCTUBRE DE MIL NOVECIENTOS TREINTA.
JUEZ MUNICIPAL DEL NORTE.
Dr. Juan Sousa García.
Ante mí:
Secretario.
Dr. Luis Milanés.
10673 1d-18.

Mercado Ganadero

Docec arros procedentes de Sancti Spíritus entraron ayer a la consignación de Lykes and Brothers, cuyo personal metió las trescientas reses en los corrales del Matadero de Luyanó.

También entraron ayer cinco carros procedentes de Camagüey con 125 reses, las que fueron metidas en los corrales del Matadero Industrial. Era ese ganado para la Compañía Ganadera de la Habana.

LOS PRECIOS EN PIE
De vacuno

Precios pagados por compradores en los mercados de origen:

En Oriente: a tres centavos con el cinco por ciento de descuento.

En Camagüey: a tres centavos con el cinco por ciento de descuento en la finca, y sin descuento en la ciudad.

En Las Villas: a tres y cuarto centavos con el diez por ciento de descuento.

En Pinar del Río: a tres y medio centavos; pero entregado en la Habana.

El lanar

El ganado lanar de cinco a siete centavos.

El de cerda

Del país: de siete a nueve centavos.

Americano: de ocho a once centavos.

MATADERO DE LUYANO

En el Matadero de Luyanó se sacrificaron las siguientes reses:

De vacuno	96
De cerda	90
De lanar	30

Los precios que rigieron en el Matadero de Luyanó fueron:

	Centavos
Vacuno	De 13 a 15
Cerda criollo	De 30 a 40
Cerda americano	De 36 a 40
Lanar	De 25 a 40

MATADERO INDUSTRIAL

En el Matadero Industrial se sacrificaron las siguientes reses:

De vacuno	256
De cerda	155
De lanar	23

Los precios que rigieron en el Matadero Industrial fueron:

	Centavos
Vacuno	De 13 a 15
Cerda criollo	De 30 a 40
Cerda americano	De 36 a 40
Lanar	De 25 a 40

Mercado de Cambios

La peseta subió ayer 24 puntos. Mejoró también el cambio sobre Canadá y actuó más bajo sobre Hong-Kong.

VARIAS OPERACIONES

Hechas entre Bancos y Banqueros, conocimos las siguientes operaciones, por el orden que anotamos: cien mil pesetas cable a 9.80; doscientas mil, cable, a 9.77½; y cien mil más, a 9.96 también por cable.

Poco antes del cierre del mercado había compradores a 9.96 cable. Y al cierre quedó como se verá más abajo.

TIPOS DEL CIERRE AYER

New York cable	1/10 P.
New York vista	5/64 P.
Londres cable	4.86
Londres vista	4.85 ⅞
Paris cable	3.93 ½
Paris vista	3.93
Madrid cable	10.01
Madrid vista	10.00
Zurich, cable	19.47
Zurich, vista	19.46
Italia cable	5.25
Italia vista	5.24
Bruselas cable	13.93
Bruselas vista	13.92
Toronto cable	¼ P.
Toronto vista	7/32 P.
Hamburgo cable	23.85
Hamburgo vista	23.84
Amsterdam cable	40.35
Amsterdam vista	40.34
Hong Kong cable	32.35
Hong Kong vista	32.25

Mercado de Fletes

Los fletes para azúcares se cotizan como sigue:

	Cts.
DE LA COSTA NORTE:	
A New York y Filadelfia	11—12
A Galveston	11—12
A New Orleans	10—11
A Boston	13—14
DE LA COSTA SUR:	
A New York y Filadelfia	13—14
A Galveston	13—14
A New Orleans	12—13
A Boston	16—16

Bolsa de New York

New York, oct. 17. (A. P.)

CAMBIOS: $1.202.000,00

ACCIONES: 2,656,160

BONOS: $11,149.000

COTIZACION DE LA PESETA

La peseta española se cotizo ayer al cierre del mercado a razon de

10 PESETAS
00.00
POR DOLLAR

COTIZACION DEL FRANCO

El franco francés se cotizó ayer al cierre del mercado a razón de

25 FRANCOS
44 CENTIMOS
POR DOLLAR

Colegio de Corredores

Cotización oficial del 17 de Octubre

	Tipos
Estados Unidos cable	3/32 P.
Estados Unidos vista	1/16 P.
Londres cable	4.86 ⅜
Londres vista	4.86
Paris cable	3.92 ¾
Paris vista	3.92 ¼
Bruselas vista	13.95
España cable	9.79
España vista	9.78
Italia vista	5.24
Zurich vista	19.43
Hong Kong vista	32.15
Amsterdam vista	40.30

EDICTO

DOCTOR JUAN SOUSA Y GARCIA, JUEZ MUNICIPAL DEL NORTE DE LA HABANA

Por virtud del presente edicto, que se libra en los autos del juicio verbal número 1016 de 1929, seguido por Compañía Nacional de Préstamos, S. A. contra Fernando Guzmán Castillo, he dispuesto se saque a pública subasta, por término de veinte días, con el veinte y cinco por ciento de rebaja, el siguiente bien inmueble, propiedad de dicho demandado, y de la siguiente descripción:—«Casa destinada a vivienda, compuesta de portal, sala, comedor, seis cuartos, cocina, baño, hall central al fondo. Construída en lote de terreno que es el número 19 de la nueva distribución de la manzana 24 del Reparto Padre Zamora, cuyo lote mide 10 varas, 62 centésimas de frente por 30 varas 68 centésimas de fondo, con un total de 325 varas 82 centésimas; lindando: por el frente, con calle Concepción; por derecha con lote 18, y por frente de fondo con el lote número dos. Se encuentra inscripta a favor de dicho demandado al folio 45 del Tomo 386, finca 14,111, en el Registro de la Propiedad de Marianao. Dicho bien ha sido tasado en la suma de Cuatro mil ciento sesenta y ocho pesos Moneda Oficial; habiéndose señalado para el acto de la subasta las OCHO de la mañana del día CATORCE DE NOVIEMBRE PROXIMO, y no antes por el cúmulo de señalamientos; advirtiéndose que no se admitirán proposiciones que no cubran los dos tercios del avalúo, y que para tomar parte en la subasta deberán los licitadores depositar previamente en la mesa del Juzgado o en establecimiento destinado al efecto, una suma igual por lo menos al diez por ciento efectivo del valor de los bienes que le sirve de tipo, con la rebaja antes indicada, y que los autos se encuentran de manifiesto en la Secretaría del Juzgado, para que puedan ser examinados por los licitadores hasta el día del remate.

Y PARA PUBLICAR EN UN PERIODICO DIARIO DE ESTA CAPITAL, EXPIDO EL PRESENTE EN LA HABANA A PRIMERO DE OCTUBRE DE MIL NOVECIENTOS TREINTA.
JUEZ MUNICIPAL DEL NORTE.
Juan Sousa García.
Ante mí.
Secretario.
Dr. Luis Milanés.
10674 1d-18.

Mercado de Azúcar

Venta de crudos de Cuba a 1.34 centavos costo y flete. Sin confirmar otra a 1.35.

En esta plaza se han hecho importantes ventas de azúcar, a precios que fluctuaron entre 1.25 y 1.27 y medio, libre a bordo Cuba.

La casi totalidad de esas compras las han hecho los hacendados que han vendido una parte de su producción y ahora la necesitan para aportar la cuota que les corresponde en el millón y medio de toneladas a separar.

MERCADO DE LONDRES

Se anunció ayer que había ofertas de azúcares centrífugas en segundas manos, al precio equivalente de 1.13 libre a bordo.

Los refinadores ingleses permanecieron indiferentes, y el comercio quieto. La Terminal abrió débil, cerrando con tono más sostenido.

MERCADO DE NEW YORK

NUEVA YORK, Octubre 17.—(AP).—El mercado de crudos estuvo más encalmado hoy. Las refinerías estuvieron ausentes e indicaban que no pagarían más de 1.30 centavos costo y flete, mientras los tenedores de Cuba y de libres de derechos pedían en firme 1.35 centavos. Las ofertas fueron ligeras, pero no cabía duda de que se hubieran hecho muchas más si los compradores hubiesen estado dispuestos a efectuar operaciones.

La única venta confirmada fué de 25,000 sacos de Cuba para entrega en la primera quincena de Diciembre a un operador a 1.34 centavos costo y flete. Se rumoraba esta mañana una venta de azúcar en esa posición a 1.33 centavos, pero no se obtuvo confirmación como tampoco de otra de 35,000 sacos de Cuba para embarque en Noviembre a un operador a 1.34 o 1.35.

El mercado de futuros en crudos estuvo anormal y fluctuó dentro de límites relativamente estrechos todo el día. Abrió fácil con ventas europeas promovidas probablemente por la apertura en Londres. Durante la mañana los precios avanzaron 2 a 3 puntos. Más tarde reaccionó, cerrando firme con bajas netas de 1 a 4 puntos y ventas de 66,750 toneladas.

Mes	Abre	alto	bajo	cierre
Octubre				127
Diciembre	133	136	133	134
Enero	137	139	137	137
Marzo	145	145	143	143
Mayo	151	153	149	149
Julio	157	159	156	156
Septiembre	163	166	162	162
Octubre	164	165	163	163

El mercado del refino estuvo encalmado hoy.

Clearing House

Las compensaciones efectuadas ayer entre los Bancos asociados al Habana Clearing House ascendieron a la cantidad de $1.919,113.20 (un millón, novecientos diecinueve mil, ciento trece pesos, veinte centavos.)

Compañía de Seguros
CUBA
La decana de las Compañías de Seguros de Accidentes del Trabajo establecidas en el país
Oficinas y Dispensario Médico
Obispo 75, edificio propio
Teléfonos: Centro Privado: M-6901 M-6902
APARTADO 2526 HABANA

M.E.C.D. 2016

PARA ELLOS Y PARA ELLAS

Consultorio por la Doctora Herminia Planas

Secretos de Una Parisiense. Conócete a tí Misma

Estimada amiga:

Para una damita de caderas anchas la blusa deberá ir por fuera, con lo que se aürma la silueta. (Compárense los grabados.)

Suya Leticia.

NO SE LO QUE QUISIERA...

No sé lo que quisiera... Si tiernos balbuceos
de tu voz dulce y sabia, tu voz acariciante,
o si mis soñadores y mágicos deseos
prefieren más tu altiva palabra dominante.

No sé lo que quisiera... Si risas y paseos,
y bailes donde fueras mi trovador galante,
o si prefiero triste, sin locos devaneos,
gemir, mi amor, y a solas, llorar por un instante.

No sé lo que quisiera... No sé... Quisiera ahora
el curso de esta vida, ¡tan sólita y vulgar!
¿No ves qué íntima pena mi espíritu retrata?

Lo quiero todo, menos... seguir adolorida,
sin tí, sin tus palabras ,camino de la vida,
sintiendo esta tristeza tremenda que me mata!...

Margot Alvarez Soler.

UNA VIBORESA.

Sobre un recipiente con agua hirviendo pase el terciopelo de modo que el revés reciba directamente el vapor de agua. De ese modo el terciopelo recobra su primitivo aspecto. Se deja secar al aire y después con un cepillo seco se peina al contrario del pelo de la tela.

Para más seguridad en el arreglo que desea del terciopelo, puede ver a la señora Massotti, Cuba 128, por Acosta.

MANOS GRUESAS

Si se tiene la mano gruesa no se deben llevar mangas estrechas; la presión que experimentaría el brazo haría hincharse más la mano. Una muñeca chica no hace bien a una mano grande.

Para que los dedos terminen en la linda forma cónica que tanto los embellece, se recomienda, además de los masajes, ponerse dedales de piel o hueso para dormir.

INDUSTRIOSA.

FRUTA VERDE POR MADURA

Algunas recetas que requieren el tomate maduro, pueden hacerse también con tomates verdes, pues el sabor es el mismo. Si los maduros son muy caros o no los tiene, pruebe los verdes. Antes de usarlos, córtelos en rebanadas y échelés sal y déjelos así por una noche. Así no estarán agrios.

La sal debe lavarse bien. Séquese la fruta bien por la mañana y enjuáguese por lo menos tres veces, o después de lavarlos y secarlos, póngales en agua fría por dos horas. Después de preparados así, pueden usarse como fruta fresca. Las conservas, etc., tendrán un color verdoso, como de aceituna, pero el sabor será tan rico como si fuesen preparadas con la fruta madura.

MAS DETALLES

Cuando se usan tomates verdes para encurtidos, la fruta se parte en rebanadas y se pone en salmuera o con sal como se describió antes. El agua salada, lo mismo que el jugo se extrae, se le quita y muchas veces la fruta se seca. La sal que se les deja es necesaria para el encurtido y muchas veces hay que agregarle más.

MARGARITA.

La Esencia de Pinosano, se usa puro para exterminar insectos. Para las moscas y mosquitos, ponga tres cucharadas en el depósito del fumigador y llénelo de agua y después con sólo fumigar las habitaciones logrará espantar a los insectos, que siempre resultan desagradables y muchas veces dañinos. Depósito general, Dragones 104.

SAKUNTALA.

Lávese de nuevo la cabeza y con el cabello húmedo colóquese las peinetas formando las ondas. Mientras no necesite peinarse, tenga puesta una redecilla.

PRESUMIDA.

Puede encontrar lo que desea en la peletería "Miami", Neptuno 90.

Tienen una colección de treinta modelos de zapatos en colores, en crepé de China, con tacones alto y extra alto.

Este calzado es la última moda, para vestir elegante.

CONOCIMIENTOS UTILES

Las blusas de batista con adornos de encajes pierden muy pronto su frescura si al lavarlas no se observan ciertos principios; nunca se untarán con el trozo de jabón, ni se frotarán ni almidonarán. Para lavarlas se hace agua de jabón espesa, disolviendo raspadura de jabón en agua, fijándose bien de untar el cuello, debajo de los brazos y los puños; hecho esto se arrolla y se deja así una hora, luego se echa en agua tibia con un poquito de bórax y espíritu de trementina, y se lava exprimiéndola entre las manos y removiéndola. Se enjuagua en varias aguas, poniendo, si se quiere, un mínimo de azul en la última agua. Se exprime bien para quitarle el agua, no se retuerce, se sacude un poco y se cuelga sobre un paño blanco a orear. Cuando está oreada se plancha con plancha que no esté muy caliente, teniendo cuidado de estirar con las manos los encajes.

CONOCIMIENTOS UTILES

El mal olor de las sartenes

Para quitar el mal olor a una sartén donde se haya frito cebolla o sardinas, basta poner la sartén al fuego con agua clara y cuando hierva ésta, se apaga en ella una brasa. Después se fríega como de costumbre.

SOPAS SENCILLAS

La dueña de casa inexperta hallará muy útiles estos consejos. Cualquier carne sobrante puede usarse para preparar sopas, con pescado fresco, como salmón, bacalao y otros que se hayan hervido o asado. La carne salada también puede usarse con cuidado. Por ejemplo, a un poco de "corn beef" sobrante puede agregársele un poco de sopa de habichuelas o vegetales. Así le da mejor sabor. Lo mismo con un pedazo o un hueso de jamón. Las carnes saladas se usan en poca cantidad y la carne fresca en más abundancia, aunque un pequeño trozo da el suficiente sabor a cualquier caldo.

CARNE CON GRASA

A las carnes grasosas debe quitárseles la grasa. Algunas buenas cocineras le dejan una pequeña cantidad de grasa para el buen gusto, a menos que sea de carnero o de cerdo. Sólo la parte magra de la carne de cerdo fresca debe usarse. La tocineta o cerdo salado debe usarse en poca cantidad.

SOPA DE SOBRANTES

Las sopas de sobrantes son deliciosas cuando son de cebolla, apio, tomates, zanahorias u otra clase de legumbres. Se le agregan pedacitos de carne, se sazonan con sal y pimienta y se hierven a fuego lento por espacio de una hora o más. Pueden servirse con los ingredientes o coladas, si así se desea. Se le pueden echar todos los vegetales que se deseen, pero no en demasiada cantidad, con excepción del tomate.

DINERO
SOBRE ALHAJAS
Vea la calidad y precio de nuestras prendas
LA REGENTE
Neptuno 39. Telf. A-4376.

Alegre sus pies usando los parches
Blue-jay
Quitan el dolor y exterminan los callos
Bauer & Black
Chicago, Ill. E. U. A.
Chicago New York Toronto

GARGANTOL
TABLETAS MARAVILLOSAS EN EL TRATAMIENTO DE LAS AFECCIONES DE LA GARGANTA.
FARINGITIS, LARINGITIS AMIGDALITIS, RONQUERA ESTADOS CATARRALES etc. etc.
ALIVIO INMEDIATO.
DE UTILIDAD PARA PROFESORES, ARTISTAS, ORADORES, A FIN DE CONSERVAR LA VOZ CLARA.
DISUELVASE EN LA BOCA UNA TABLETA CADA TRES HORAS.
(Laboratorios de) DR. A. C. BOSQUE Teja del 136

HABANERAS

(Viene de la Página NUEVE)

UN GRAN CONCIERTO

CARMELINA DELFIN Y SARITA JUSTIZ

Fiesta de arte.
Selecta e interesante.
Un gran concierto que tienen organizado las distinguidas pianistas Carmelina Delfín y Sarita Justiz.
Se celebrará el domingo nueve de noviembre, a las diez de la mañana, en el teatro Nacional.
Toman parte tres de las más bellas y aplaudidas cantantes de nuestro mundo artístico.
Maruja González.
Tomasita Núñez.
María Fantoli.
Brindan también su concurso, como especial deferencia a ambas concertistas, el tenor José Ojeda y el barítono Antonio Utrera.
Además, la brillante Orquesta Ignacio Cervantes, que dirige el popular maestro Gonzalo Roig.
En el programa, combinado con acierto y gusto, figurarán **Matinal, Bella Gitana y Pastoral**, obras nuevas las tres de la notable compositora Carmelina Delfín.
Por los teléfonos I-1660 y U-1981 pueden obtenerse las localidades.
Hay ya mucho vendido.
Palcos y lunetas.

MARY MORANDEYRA

Libros de Mary.
La bella Mary Morandeyra.
Dos de versos, **Auroras y Plenilunios**, y el tercero, **Estremecimientos**, de pequeños poemas en prosa.
Los tres están a punto de agotarse en las principales librerías de la Habana.
Es la tercera edición.
De cada uno de ellos.
Dentro de mes y medio, allá para los comienzos de diciembre, estará entre nosotros, bellamente editada por una famosa casa parisiense, la conferencia tan interesante que pronunciara Mary Morandeyra para señoras y señoritas en Campoamor.
Conferencia que fué en el pasado diciembre, a teatro lleno, sin que la autora comprometiese a sus amistades con ventas de entradas.
Todas las localidades de esa tarde fueron adquiridas en taquilla.
A dicha conferencia irá unida otra, con el tema de **¿Existe una biología del amor?**, que la talentosa y sugestiva Mary se propone dar a fines de año.
Muy bonito el prefacio.
Escrito por ella misma.

EDWIN DE JESUS

Un nuevo cristiano.
Por la gracia del bautismo.
Angelical hijo del siempre querido Edwin T. Tolón y su joven y bella esposa Floraida Fernández Roboul.
Recibió las sacramentales aguas de manos del bondadoso Padre Jorge Camarero, de la Compañía de Jesús, en la tarde del jueves.
Ceremonia interesante.
En la Parroquia del Vedado.
Se le impuso al nuevo cristiano el nombre de Edwin de Jesús, siendo sus padrinos, la distinguida señora María Serafina Hernández viuda Tolón y el muy estimado caballero Servando Fernández Suárez.
Como **Souvenir** del bautizo recito una tarjeta elegantísima.
Envío de padres y padrinos.
Que mucho agradezco.

CAMBIO DE RESIDENCIA

En el Vedado.
Nueva morada.
En la casa de la calle 2, número 6 y medio, entre Calzada y Línea, se ha instalado el distinguido doctor Juan M. Pérez-Boudet, culto redactor de la sección **Consejos Médicos** de este periódico.
Allí se encuentra el querido compañero con su joven y gentil esposa Conchita Arias de Pérez-Boudet.
Sigue su gabinete en Prado 33.
Planta alta.
Gabinete donde se dedica, principalmente, a enfermedades del aparato digestivo.
En su especialidad.
Con la que triunfa.

TERINA GOTTARDI

CUMPLEAÑOS

En los quince.
Una adorable señorita.
Cumplió ayer la feliz edad Terina Gottardi y Marty, viéndose muy agasajada, con tal motivo, por sus muchas amigas.
El fausto suceso lo celebró con una fiesta en la residencia de sus padres.
Tuvo muchos regalos.
Y muchas flores.

BODA INTIMA

En la mañana de hoy.
Una boda.
Es la de la señorita Carmela López Berestein, tan gentil y tan graciosa, y el apreciable joven José Manuel Belarde y Zayas.
Se celebrará a las once y media en la casa de la Calzada de Jesús del Monte 644, esquina a Laguerueta, Víbora.
Boda civil.
De carácter íntimo.
Actuarán como testigos el doctor Marco Antonio Dolz y los señores Oscar Cardoso, Francisco Bérriz y Atilano Arango.
¡Sean muy felices!

DISTINGUIDAS VIAJERAS

Regreso.
De los Estados Unidos.
Después de una agradable temporada han vuelto a esta ciudad la distinguida señora Elvira Cid viuda de Sánchez con su gentil hija Encarnación y su idolatrada nieta, la señorita Lola María Sánchez, tan airosa y tan bonita.
Nuevamente se encuentran instaladas en su suntuosa residencia de la calle 23 en el Vedado.
¡Mi bienvenida!

la Casa Grande
ANGONES Y CIA.
DISTRIBUIDORES DEL "COPELAND"
EL REFRIGERADOR ELECTRICO IDEAL

Hamacas.
Especiales para la terraza y el portal.
El mueble cómodo, confortable y elegancia.
Son de lona a listas o con dibujos de arte moderno. Armazones de hierro resistente y habilmente construidos.
Las de 50,00 a 40,00
Las de 60,00 a 50,00

Mosquiteros.
De muselina muy fina. Rebajados.
Los de una persona 1,00
Los cameros 1,25
Aparatos para mosquiteros.
Los de una persona 1,50
Los de cama camera ... 1,75

Uniformes para Sirvientas.
Gran Rebaja.
Uniformes blancos. En todas las tallas 0,80
Uniformes de soiessete azul o beige, con cuellos y puños de argandí. Todas las tallas 1,75
Delantales blancos o de color, con festón y bordados 0,40
Vestidos para casa de fina batista estampadas. Surtidos de tallas 0,80

Los primeros modelos de la temporada.
ZAPATOS de SEÑORA.
Hemos recibido ya una gran parte de lo que será el surtido general de zapatos de señora para el otoño y el invierno.
Preciosos modelos interpretados en gamuza negra o carmelita, combinada con piel de serpiente o cocodrilo. Elegantísimos estilos que constituyen una de las atracciones más poderosas de la moda actual.
Hay modelos para calle y noche, con tacón militar o alto.
Entre los mdelos de
Gran Vestir
los hay de moaré, faya, raso brocado, en blanco, negro y de color.

Algunos artículos para caballeros, ofrecidos en VENTA ESPECIAL.
Pijamas de color entero, con alamares. Beige, azul, blanco. 1,75
Pijamas de mejor calidad, en color entero o a listas. 2,00
Camisetas de fibra de estilo atlético. 0,50
Corbatas de buena seda, en colores y dibujos de novedad. 0,70

EN PAYRET

Un éxito más.
Grande y completo.
Lo obtuvo anoche Narcisín con el estreno de **Belindo el bufón**, cuento en acción, original del distinguido escritor Joaquín Aristigueta.
Obra muy bonita.
Que fué muy aplaudida.
Para esta noche se anuncia **Los Malhechores del Bien**, comedia dramática, de don Jacinto Benavente.
Mañana vuelve a escena **Belindo el bufón**, acompañado de **Los dos Pilletes**, en la matinée.
Sigue la rebaja de precios.
Precios populares.

LA BODA DE ESTA NOCHE

En la Caridad.
La Iglesia de Salud y Manrique.
Ante su altar mayor verán realizados esta noche sus sueños de amor y de ventura dos felices jóvenes.
Son la señorita Rosita Martorell del Reparto La Sierra, y el doctor Israel Camus Pérez.
Abogado el novio.
Del bufete Candia y Camus.

YACHT CLUB

La fiesta semanal.
De todos los sábados.
Fiesta bailable en el .Habana Yacht Club de cinco a ocho de la tarde.
Se verá muy animada.
Como siempre.
La Orquesta de los Hermanos Castro llenará, desde primera hora, el programa de los bailables.
Orquesta superior.
Imponderable.

SABADOS DE RIALTO

Dia de moda.
Hoy en Rialto.
La cinta titulada **Secretos de Oriente**, muy bella, muy lujosa, llenará los turnos elegantes.
Son sus intérpretes principales el gran actor Ivan Petrovich y la celebrada actriz Marcela Albani.
La relación va mañana.
De todo el concurso social.

GRAND DINER

La comida de mañana.
En señorial residencia.
La ofrece en su casa del **Country Club** el señor Julio Blanco Herrera a los players de las Grandes Ligas y a sus esposas.
Alegórico el decorado, obra del jardín **El Clavel**, que lucirán las mesas.
Habrá lindas flores.
Y una sola rosa...

Enrique FONTANILLS

Inspección de una Oficina de Correos

CABEZAS, octubre 17. DIARIO, Habana.—Hoy fué inspeccionada con resultado satisfactorio, la oficina de Comunicaciones de este pueblo, por el caballeroso Inspector de la Secretaría señor Isaac Lamadriz. Dicho Inspector salió altamente satisfecho por la visita girada, felicitando al Jefe de la Oficina, señor Marciano Perera, que con tanto acierto viene desempeñando su cometido, así como los demás empleados que colaboran con gran empeño y probidad al mejor desenvolvimiento de la misma.—**Miguel Capote**, Corresponsal.

LA RIQUEZA DE LA FLORIDA SE FORMO CUANDO LA NUESTRA SE DEPRIMIA POR LOS DESPLAZAMIENTOS DE TABAQUEROS

La guerra produjo un rápido y efímero crecimiento de la gran industria tabacalera nacional

Recientemente se ha publicado el referendum celebrado por la Federación Nacional de Torcedores, para conocer la opinión de los afiliados en lo referente a la cotización de la derrama a favor de los obreros de otras colectividades que se hallan en huelga. El resultado obtenido acusa en las cincuenta y ocho colectividades de tabaqueros tres mil veintitrés votantes, de los que corresponden a las fábricas de esta capital, mil ochocientos setenta y nueve torcedores. Esa es la cifra de tabaqueros que viven hoy en la industria tabacalera, comprendidas en ella desde las fábricas de primera categoría, hasta los "chinchales" de cuatro o cinco tabaqueros, en todo el territorio de la República; hoy todos se hallan federados, constituyendo por decirlo así, la única colectividad debidamente organizada y controlada en su personal.

LA EPOCA DE ESPLENDOR

Cuando por los efectos del "bill Mac-Kinley", se inició el descenso de la poderosa industria de Cuba; casi toda la elaboración radicaba en la Habana, se calculaban entonces unos veinticinco mil tabaqueros; era la época de esplendor, que fué eclipsándose a medida que surgía en la Florida un emporio de riqueza, debido exclusivamente al trabajo del tabaquero que se desplazaba de Cuba. De año en año fué disminuyendo la industria, con ligeras alternativas, sin lograr nunca reponer las bajas.

LA GUERRA EUROPEA PRODUJO UNA REACCION

Durante la guerra europea se operó una reacción favorable, las fábricas de esta capital llegaron a dar empleo a unos cinco mil torcedores, reacción que se interrumpió al terminar el conflicto mundial.

El desequilibrio de los mercados; el cambio de régimenes modificando el status social, de algunas naciones el empobrecimiento de las clases aristocráticas consumidoras de artículos de lujo, entre ellos el tabaco habano, dió un golpe formidable a nuestra industria, al extremo que en los pocos años que nos separan de aquella conflagración, una década apenas, nos hallamos con que sostiene la industria en toda la nación la mitad del personal que tenía en 1919 solamente en la Habana.

MILES DE TABAQUEROS DEJARON EL OFICIO

Aun entonces había exceso de brazos: la facilidad de hallar trabajo en otras profesiones fué alejando tabaqueros de los talleres, chauffeurs, motoristas, conductores, empleados de oficinas, del Estado, etc., han ido facilitando medios de vida a los obreros que no podían hallar ocupación en las fábricas; la organización cortó el exceso de aprendizaje, que hoy está limitado al dos por ciento; a pesar de ello, centenares de torcedores se hallan sin trabajo. Los talleres de "Henry-Clay" y el "Cunch" realizan cada semana una colecta y hacen un reparto de víveres a sus compañeros sin trabajo. Que sepamos sólo esos dos talleres practican esa obra altruista la que se esperaba se hiciera general en todas las fábricas que tienen personal en la calle, pero con regularidad sólo los citados talleres adaptaron en firme, de un modo digno de encomio, esa labor.

CUADROS DE MISERIA

Cuadros de horrible miseria se observan diariamente en todas las fábricas, a donde acuden

Todos los días de cobro, se dirigen a las fábricas con cartas de súplica, obreros torcedores agotados

(Continúa en la Página 18.)

M.E.C.D. 2016

LA NOTA POLITICA

RENUNCIO Sardiñas a una lucha en la que estaba vencido de antemano y Remedios, el segundo hombre de la candidatura, dará la batalla para reverdecer los laureles conservadores.

La noticia fué oficial ayer, pero no es nueva ni para nosotros ni para nuestros lectores, porque en esta misma sección, el día tres del corriente, decíamos:

"Sardiñas ha de renunciar para que "Remedios salve la nave conservadora. "Se nos ha dicho que ya no es tiempo "de presentar renuncias, ni de hacer "rectificaciones en las candidaturas y "y que, por tanto, no puede Sardiñas "renunciar a su aspiración. Cierto. Sin "embargo, retirado Sardiñas de la lucha, "quedan los otros candidatos senatoria- "les conservadores en la lid, y el pri- "mero de ellos es Benito Remedios. "Ahora bien, si Benito Remedios se lan- "za a la lucha y con su aporte econó- "mico formidable demuestra otra vez "que es Benito Remedios "Delmoney" "como se le apellidó en la campaña pa- "sada, es posible que ponga en un aprie- "to a Enrique Zayas. Lo cierto, lo que "ha de ser realidad dentro de breves "días, es que Sardiñas abandonará la "lucha antes de llegar el día electoral".

Eso decíamos el día tres de Octubre, ¿cómo han de extrañarnos ahora los acontecimientos que señalamos como una resultante lógica de la actitud conservadora para con su candidato?

YA Sardiñas no está en el tablero. Los compromisarios senatoriales que ha nominado el Partido Conservador, votarán pues por Benito Remedios, si las urnas serán favorables al Partido de la estrella. Benito Remedios puede ser un buen candidato. No está tan gastado como Sardiñas, tiene dinero y no lo regatea, carece de enemigos en la política conservadora y seguirá siendo representante, aunque no llegue a Senador. Es un hueso duro para sus adversarios y lo habrá de demostrar, aunque se lanza "al fresco" un poco tarde, a solo quince días de las elecciones. Ayer lo dijo varias veces: "me siento Senador". Apoya don Benito esta afirmación optimista en la esperanza de que los conservadores han de reaccionar en todos los Términos. Espera también que los elementos que levantaban la bandera de la rebeldía contra Sardiñas, volverán a la disciplina con Remedios. Si Sardiñas en vez de hacer una candidatura para salir solo, hubiera confeccionado en que aparecieran, por ejemplo, Cruz, Castellanos y Remedios, hasta la candidatura liberal hubiera sentido el empuje. No lo hizo y el binomio Sardiñas-Albarrán ha tenido su primera, grave, tal vez definitiva derrota.

LA entrada en la palestra de Remedios es una prueba de que teníamos más que razón cuando asegurábamos que el retraimiento "era un cuento" que no llegaría nunca a la categoría de historia verídica. Los conservadores no van al retraimiento. Ellos saben que esa medida no hubiera causado impresión en las esferas oficiales ni en la opinión pública. Nunca lo pensaron en serio y ahora, con la retirada de Sardiñas, los mismos que levantaron esa bandera, entienden que la mutación habida hace innecesaria la medida que propusieron hace menos de una semana.

El argumento no nos convence. ¿Por que Remedios sea el candidato, cambia de aspecto la actitud liberal de obtener ocho actas de representantes? ¿Acaso Remedios consiguió que los liberales desistieran de su intento?

Desde luego que no. Lo que los conservadores no querían decir, a pesar de los elogios del doctor Cruz a la candidatura del conservatismo en la Habana, era que con Sardiñas, ellos no podían luchar frente a la candidatura de Enrique Zayas que estaba pujante en la provincia y que seguirá laborando hasta el fin. Lo que ellos no querían confesar, era que los Términos, rebelados contra Sardiñas, aceptaban sin mucha protesta cualquier combinación que lo perjudicara.

Por eso, ahora que está eliminado el Presidente del Ejecutivo Conservador habanero y con eliminación definitiva, dado que desaparece hasta de la Cámara, el conservatismo puede dar la batalla y luchar frente al populismo. De todo esto puede también sacarse la consecuencia de que no era muy franca la actitud del retraimiento, con ánimo de presentar al conservatismo como víctima de los liberales, cuando la evidencia ha venido a demostrar que solamente era víctima de sus propios errores, agudizados, como los de todos los Partidos, en esta cenicienta política que es la provincia habanera.

Por lo pronto lo cierto, lo verdadero, lo único exacto es que no fueron ni pensaron nunca en ir al retraimiento.

EL señor José Gómez, solicita sea rectificada una nota en la cual nuestro compañero Cronista Parlamentario, señalaba la preponderancia del doctor Verdeja en los Términos Municipales de Matanzas.

En esa misiva asegura—y tiene razón—que el Senador Fausto Menocal, ha sido proclamado por once Términos y Verdeja sólo por cuatro, de lo cual deduce el comunicante, que no existe el control de Verdeja, señalado por nuestro compañero.

Sin embargo, esa razón es discutible. Menocal tiene los Ejecutivos de esos once Términos, pero ¿tiene los electores? Fíjese nuestro amable y rectificador comunicante que el compañero Cronista habló de "votar" y la palabra "controlar" la utilizó no en el sentido de tener dichos Ejecutivos, sino en el más efectivo de estar arraigado en la masa electoral del Partido que, como todos saben, no está en casi ningún lugar de la isla, de acuerdo con sus jefes locales.

Y es más, el hecho de tener el senador Menocal esos once Ejecutivos, es un dato a favor de Verdeja, porque, no nos cansaremos de repetirlo, la masa está divorciada, en casi toda la Isla, de esos Ejecutivos que tendrán que probar su fuerza en la próxima organización.

EL señor Ricardo F. Alemany, que se dedica a la propaganda política, ha ideado una forma original de llevar ésta a cabo.

Proyecta, para el próximo lunes, en horas de la tarde, elevarse sobre la Ciudad de la Habana en un aeroplano Curtiss, y desde el espacio, arrojar una caja de cartón, conteniendo cinco retratos de un candidato del Partido Popular. Pero lo atrayente del lance es que, además, junto con esos retratos, colocará un cheque de quinientos pesos, pagaderos al portador, y que podrá canjearse hasta las doce del día del 30 del presente mes, en el City Bank of Canadá.

El señor Alemany nos ha declarado, que, para la mayor honradez en esta original forma de propaganda, se hará acompañar en ese viaje aéreo por un Notario de esta Capital, a fin de que por medio de un acta pueda dar fe de su sinceridad.

El Waterloo de Sardiñas. Benito Remedios será el candidato, como lo habíamos adelantado hace dos semanas. No irán al retraimiento los conservadores... y también lo habíamos previsto. Quinientos pesos serán arrojados desde un avión junto con los retratos de varios candidatos. Una rectificación matancera que no rectifica nada.

EN reunión celebraa por los amigos de Cecilio Soto y César Rodríguez, en el local social del Comité Central de esta Organización sito en Cárdenas 70, bajo la Presidencia del señor Pedro Valdes Armenteros y actuando de Secretario el señor Santiago Peña Rodríguez, y con la asistencia de los miembros que integran los Comités de los barrios de Arsenal y Atarés señores Raul Cruz, Félix Elejalde, Juan Pérez y Pérez, José Herrera, Juan Mendoza y otros se trató de la actividad realizada en favor de los citados candidatos.

También se acordó apoyar la candidatura del señor Rafael Jorge Sánchez, elemento valioso, representativo de la juventud cubana a quien defenderán conjuntamente con los señores Cecilio Soto y César Rodríguez.

El domingo 19 a las ocho de la noche en el propio local de Cárdenas 70, se celebrará una reunión de este Comité Central, a la que asistirán los candidatos ya mencionados.

REUNION DE LA JUVENTUD PRO-PATRIA AMIGOS DE CESAR RODRIGUEZ

Se cita por este medio a los miembros integrantes de esta juventud para que acudan a la Junta de carácter extraordinario que se celebrará en nuestro local social hoy sábado a las ocho y media de la noche.

Atentamente,

Francisco Esquivel.
Presidente.

LA POLITICA EN REGLA

En la noche del sábado último, y en la casa número 7, de la calle de Maceo se reunieron los amigos del doctor Aurelio Méndez, con el fin de constituir un Comité de Propaganda en favor de la candidatura del doctor Méndez para Representante a la Cámara.

Por aclamación quedó nombrada la siguiente Directiva:

Presidentes de Honor: Dr. Viriato Gutiérrez, Dr. Antonio Bosch, Dr. Fernando Bosch, señor Ramón Pérez Oller.

Presidente efectivo: señor Emilio Torres.

Vice: señor Luis Méndez

Secretario: señor Antonio Falcón.

Vice: señor Paulino Méndez.

Vocales: Francisco Salazar, Elías Ventura, José Gómez, Juan Fernández, José Castro, doctor Pedro Romero, doctor José A. Rodríguez, Aníbal Cañas, doctor Francisco Bujosa, Antonio Ortega, Víctor Vidaurrazaga, Antonio Rodríguez, Francisco Aracil, Nicolás Vergeri, José Farias, doctor Benigno Morales Carlos E, Rodríguez, José M. Calvo.

NUEVA ALGARADA EN LA ESCUELA...

(Continuación de la PRIMERA Pág.)

movimiento. Se nombra Benjamín Damborenea Esparta, de 17 años, estudiante y vecino de Baños 57. También fué detenido Alfredo Sampera Cervera, de 21 años de edad, bachiller, domiciliado en San Lázaro 41.

Hizo constar la policía en el atestado correspondiente, la alteración registrada y el propósito de los alborotadores de dirigirse, después, en manifestación al DIARIO DE LA MARINA.

DECLARA DAMBORENEA

«Es cierto, declaró Damborenea. Yo fuí el director del alboroto de esta noche en el Centro de Dependientes. Lo fuí por acuerdo de mis compañeros, con los que contraje un compromiso del que no pude evadirme».

Agregó que con él fueron comisionados otros cuatro estudiantes cuyas generales desconoce, los que lograron desaparecer al llegar la policía. El propósito era suspender las clases de dicho Centro, en señal de protesta y solidaridad con sus compañeros.

LA POLICIA

Directivos del Centro de Dependientes elogian la actitud del Teniente Forcade, que actuó con habilidad.

Dicho oficial con las fuerzas a su mando hubo de situarse en las puertas de salida y ordenó que los alumnos salieran de dos en dos.

En ningún momento penetró un vigilante en aquel Centro, evitándose así cualquier incidente.

La policía hizo constar en acta que en los momentos del alboroto, se encontraban en aquel lugar estudiantes de distintos centros docentes y de la Universidad.

BAJO FIANZA

Para poder gozar de libertad provisional a cada uno de los acusados se les exigió fianza de cien pesos.

Con las actuaciones se dió cuenta al Juez Correccional de la Sección Segunda, que celebrará el juicio en la mañana de hoy.

ESTUDIANTES EN EL «DIARIO»

Una comisión de alumnos de las Escuelas de la Asociación de Dependientes, nos visitó anoche para referirnos que encontrándose momentos antes reunidos con sus demás compañeros en el local donde a diario reciben sus clases, con el objeto de acordar—como acordaron—sumarse al movimiento estudiantil de protesta por la clausura de la Universidad Nacional, hizo su entrada en el salón, sin que nadie solicitara su auxilio, un vigilante de caballería, inquiriendo el motivo de las voces que se escuchaban desde la calle. Dicho vigilante, al ser informado de lo que se trataba, se retiró. Pocos momentos después, se presentó en la puerta del edificio, por donde habían de salir los alumnos para dirigirse a este periódico, a dar cuenta de lo acordado, un pelotón de la reserva.

Según nuestros informantes, el pelotón, club en mano, se situó en los portales. El oficial que lo mandaba penetró en el vestíbulo. En esta disposición, la policía los conminó a que abandonaran el salón.

Agregan los alumnos que, siguiendo instrucciones del Director de la Escuela, señor Blanco, no salieron en grupo, sino por parejas. Ello no obstante, la policía arrestó a uno de los alumnos, nombrado Benjamín, porque al verlo aconsejar a los demás que no salieran en grupo, supuso que se trataba de un leader.

Agregan los alumnos que la policía impidió al señor Blanco, acudir a la estación con el alumno arrestado.

ANUNCIESE EN EL Diario de la Marina

CONFERENCIAS DE DIVULGACION EN LA FINCA "EL CURRO", EN ALQUIZAR

Se encuentra a cargo de distintos funcionarios del departamento de Agricultura y concurre mucho público

ALQUIZAR, octubre 17. DIARIO, Habana.—La serie de conferencias de divulgación agrícola que lleva a cabo el doctor Antonio Portuondo, Director de Agricultura, ha comenzado ya, como anunciamos en su oportunidad, en la magnífica posesión del señor Severino Jorga acreditado agricultor de esta zona, el cual brindó su finca "El Curro" para ese objeto.

A la conferencia del doctor Portuondo asistió un grupo nutrido de propietarios y arrendatarios de fincas de la zona, deseosos de recoger sus sabias enseñanzas y atinados consejos.

El doctor Portuondo, expresó que el Gobierno del General Machado pone todos sus empeños en el mejoramiento general de la agricultura divulgando por medio de la palabra todos los conocimientos que precisan a los agricultores para su bienestar y desarrollo económico. También se refirió a los aranceles proteccionistas implantados en Cuba que tanto favorecen a los productores nacionales y que evitan la competencia ruinosa del extranjero, al igual que lo hacen Alemania, Estados Unidos, Bélgica, etc., los que a la vez dan oportunidad de producir bueno, abundante y barato.

Fué muy elogiado el doctor Portuondo por su conceptuosa conferencia.

Después habló el señor F. Aguirre, el que dió instrucciones sobre las papas, para su mayor y mejor calidad en menos supercial: el señor Quiterio Fernández, Ingeniero, también dió instrucciones sobre el cultivo de la papa y el frijol de terciopelo, alternándolo con la papa, con lo que se obtiene grandes ventajas y explicó como se obtiene un campo de naranjas.

Le siguió el ingeniero M. Plasencia, el que hizo demostraciones prácticas con aparatos mecánicos, siendo auxiliado por los maestros en cultivo señores A. Caruenta, M. Cruz y M. Betancourt, habiendo que dado todos los asistentes muy satisfechos por los amplios conocimientos adquiridos.

Los conferenciantes fueron muy felicitados.

EL ARRENDAMIENTO

Muchos de los concurrentes señalaron la necesidad de que el Gobierno debe intervenir en el precio del arrendamiento de las fincas, ya que los dueños exigen precios completamente fuera de proporción, en relación al precio que alcanzan los frutos; en ese sentido los agricultores se consideran absolutamente desamparados.—**G. Posada.**

NUEVA CONFERENCIA SOBRE AGRICULTURA EN CONSOL. DEL SUR

CONSOLACION DEL SUR, octubre 17. DIARIO, Habana.—Hoy efectuóse en el teatro Avellaneda la conferencia organizada por el doctor Clodoaldo Arias, comisionado de la Secretaría de Agricultura, proyectándose varias cintas cinematográficas alusivas al acto y tomadas en la exposición Lutgardita.

Hablaron elocuentemente los señores Rubén D. Rodríguez, Rionda, Alonso, Jefe de Montes y Minas de la provincia; Amargos, del Distrito Agrícola de la Provincia; Andrés Henríquez, de la Granja Agrícola de Pinar del Rio y doctor Octavio Montoto, Jefe Local de Sanidad.

El resumen lo hizo el doctor Clodoaldo Arias, que viene realizando intensa labor en toda la República en pro de la Agricultura.—**Menéndez,** Corresponsal.

CUANDO LLEVABA SU HIJA AL COLEGIO, FUE ATACADO POR VARIOS ESTUDIANTES

Un alumno de la Escuela Normal de Matanzas recibió una fuerte contusión, con probable fractura de la clavícula

MATANZAS, octubre 17. DIARIO, Habana.—Hoy fué conducido al centro de socorro, donde le fué apreciada una contusión en la región acromio clavicular derecha, sin que pudiera apreciarse en el momento fractura, por hacerse necesario una radiografía, el estudiante de la Escuela Normal de esta ciudad Salvador Gutiérrez Herrera, de 24 años de edad, soltero, natural Matanzas y vecino de Milanés número 84.

El agresor, Ignacio Sotolongo y Ferro, que fué detenido por los vigilantes Bienvenido de Armas y José Díaz, manifestó que se había visto en la necesidad de defenderse en la esquina de Santa Teresa y Tello Lamar al ser atacado por un grupo de estudiantes de dicha Escuela Normal, al conducir a su hija para que concurriera a clase.

El estudiante herido declaró por su parte que el Sotolongo lo hirió con una llave inglesa que portaba.

El Catedrático de la Escuela Normal doctor Mario Fernández, condujo al citado estudiante al Hospital Civil, al efecto de que le sea practicada la radiografía indicada.

De éste hecho se ha levantado atestado, dándose cuenta al Juez correspondiente.—**Lovio,** Corresponsal.

AL SER AGREDIDA POR UN INDIVIDUO, UNA MUJER SE LANZO AL MAR, EN MEDIO DE LA BAHIA, LOGRANDOSE SALVARLA

En la madrugada anterior tomó en Regla la lancha «Yolanda» para dirigirse a la Habana, la mestiza Rosario Martínez Ibáñez, vecina de Compostela núm. 156 y medio, en unión de un sujeto de raza blanca, a quien conoce por los alias de El Turquito y El Isleño.

Cuando la lancha estaba en el centro de la bahía el mencionado sujeto, con una navaja barbera, trató de herir a la Martínez por lo que ésta se lanzó al mar.

El patrón de la Yolanda maniobró hasta acercar la embarcación al sitio donde estaba la Martínez, y con el auxilio del maquinista, logró extraerla del agua y conducirla a la Habana.

El presunto agresor, cuando la lancha llegó al muelle, emprendió la fuga.

La Martínez, conducida al Primer Centro de Socorros, fué asistida de una herida, no reciente, con pérdida total de la primera falange del dedo derecho. Dice que se la causó otro sujeto y que de ese hecho conoce el juez correspondiente.

CORTES
y
RETAZOS

Los martes y sábados son días de venta de Cortes y Retazos en la planta baja.

Hoy se ofrecen sedas de color entero y estampadas, de las de mayor novedad; así como telas de hilo y algodón.

Grandes oportunidades.

Planta baja.

El Encanto

Gran Oportunidad.

Medias de pura seda.

45 Agujas.

Tejido extrafino.
Clase superior.
Picot azul en la parte alta.

En los siguientes colores:

2,25 el par

6,00 tres pares

Desnudo.
Beige
Carne.
Season.
Rose-Beige.
Crain.
Afternoon.
Nude francés
Suntan.

Planta baja.

El Encanto

Reseñas Fotográficas.

Nuestro Estudio Fotográfico, acreditado en los salones elegantes como un taller de arte, en el que encuentra la mujer el secreto de su personalidad impresa en retratos de gran fineza psicológica, presta, además, el servicio de un reportaje gráfico perfecto.

Se dedica, con procedimientos técnicos, a la fotografía de interiores, vistas, reproducciones, copia de documentos, colecciones comerciales, etc.

Un testimonio de la excelencia de estos trabajos se refleja en el texto de esta carta que con gusto reproducimos:

ASFALTOS DE CUBA (MARIEL) S. A.

Septiembre 29, de 1930.

Sres. Solís, Entrialgo y Cía.
EL ENCANTO.
Habana.

DEPARTAMENTO DE FOTOGRAFIA

Muy señores nuestros:

Nos referimos a las fotografías que tomaron ustedes ultimamente de nuestra mina, planta, maquinaria, instalaciones, tráfico y existencias de asfalto, con el deseo de expresarles nuestro más sincero aprecio tanto de la excelencia de la obra como de la prontitud y atenciones de su "Departamento de Fotografía".

Hemos demorado algunos días en dirigirnos a ustedes en este sentido en espera de noticias acerca del éxito que tuvieron dichas fotografías en el extranjero, y ahora nos complacemos en manifestarle que tanto en Londres como en Nueva York han celebrado muchísimo la perfecta ejecución de ellas.

Nos es grato felicitarles por tan buena fama que han alcanzado sus trabajos y nos reiteramos De Vdes. afmos. amigos y SS. SS.

ASFALTOS DE CUBA (MARIEL) S. A.
A. E. Northey.
Administrador General.

Cuarto piso.

El Encanto

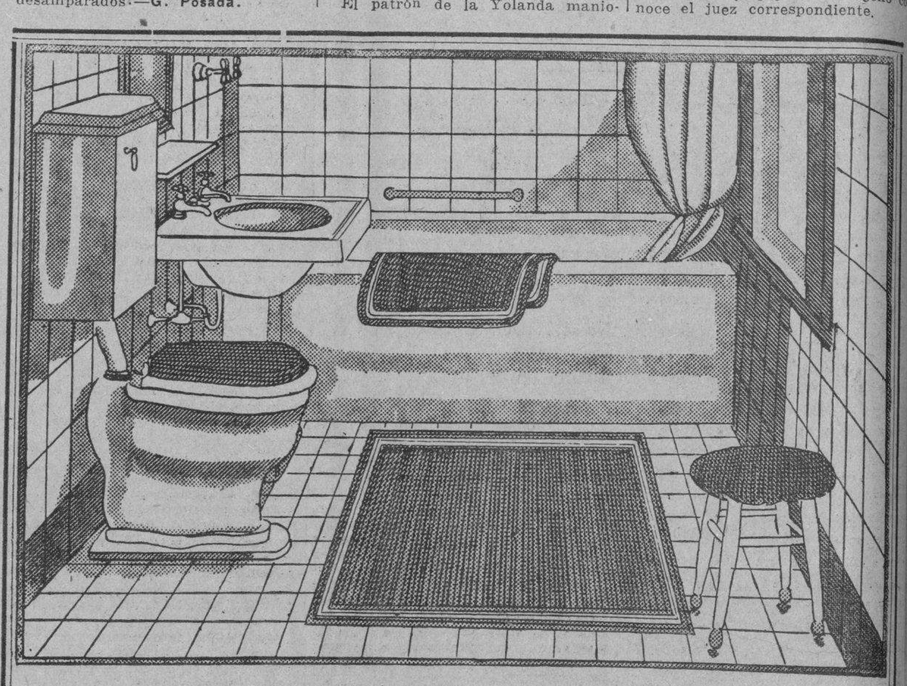

RET-RAC.

Alfombras para el baño.

Un artículo que se ha hecho famoso en todo el mundo después de algún tiempo de ser experimentadas.

Se dice RET-RAC y se sobreentiende la alfombra de baño por excelencia.

EL ENCANTO tiene la exclusiva para la venta de estas alfombras en Cuba. Ha procurado tener a su cargo ese excelente servicio.

El tejido de la alfombra, la suavidad de la felpa, la duración, el color inalterable a los efectos de la luz y el agua caliente, son cualidades sobresalientes, de absoluta garantía.

Hay, de estos artículos RET-RAC juegos de alfombras de baño, alfombras de habitación y tapas.

En el nuevo surtido recibido hay felpilla de algodón en color liso con franja blanca, y de rayón con dibujos y colores combinados que puedan armonizar con cualquier color de las cortinas o azulejos del cuarto de baño.

AVISO.-Se han recibido juegos nuevos de toallas, sábanas y alfombras de fantasía.

Primer piso.

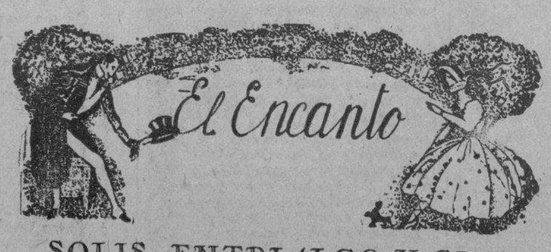

SOLIS, ENTRIALGO Y CIA.

M.E.C.D. 2016

2da. sección

TELEFONOS:
Redacción, Administración, Quejas, etc. (Centro Privado) M-7911
Imprenta M-9665
Máquinas M-3450
Clasificados A-3333
Radio M-7714

DIARIO DE LA MARINA

TELEFONOS:
Redacción, Administración, Quejas, etc. (Centro Privado) M-7911
Imprenta M-9665
Máquinas M-3450
Clasificados A-3333
Radio M-7714

2da. sección

AÑO XCVIII — Acogido a la franquicia postal — LA HABANA, SABADO 18 DE OCTUBRE DE 1930 — El periódico más antiguo de Cuba — PAGINA TRECE

Actualidad Española

EL MIEDO

Por Rafael Suárez Solís

Desoyendo consejos políticos y jurídicos, el gobierno del general Berenguer anuncia para el 4 de Enero la celebración de las elecciones generales. ¿Qué consejos de oposición son esos? Los da la ley; los da la conveniencia. Y en nombre de la conveniencia y de la ley hablan muchos de los monárquicos. ¿A quién conviene, entonces, el trastrueque? Precisamente, a quien no le conviene. Vamos a tratar de solucionar esta charada electoral.

Los liberales piden el orden legal. La convocatoria legal, se entiende. Luego vendrá el conformarse con la ilegalidad sabrosa a la hora de los comicios. Elecciones municipales, provinciales, para diputados al Congreso y para senadores. Empezar por las terceras es trastornar el orden lógico de menor a mayor, del interés local al nacional. Es reforzar desde la Gaceta el encasillado urdido en el ministerio de la Gobernación, garantizar el triunfo de los candidatos oficiales y oficiosos utilizando la influencia irresponsable de los Municipios y las Diputaciones constituídos de Real orden. Con ello se corre el riesgo de aceptar como legal un Parlamento denunciado con un grave e irreparable vicio de origen. Precisamente lo que había privado de prestigio al gobierno de concentración liberal que desgobernaba a España en 1923 fué el conformar a su mal gusto político un Parlamento amañado, en el que se batió el "record" de la proclamación de cuneros por el pucherazo legal de aplicar el artículo 29 del Código de elecciones. Aquel Parlamento, llamado a darle frente al grave problema de las responsabilidades, el de la insubordinación militar, el de las operaciones de Marruecos, el del terrorismo en Barcelona, fué violentamente rechazado y abandonado por la opinión pública, que no se sentía en él representada, causándole así al Gobierno un déficit considerable en el crédito nacional, e invalidándole para resolver, con alguna autoridad, la crisis aguda del país.

Pero se sigue ahora el procedimiento. Se va otra vez a conquistar, "de cualquier modo", una mayoría. Se teme a la incógnita de unas elecciones honradas, legales. No conviene el procedimiento, dicen los propios monárquicos—y lo expresan los liberales desde la posición de su conciencia horrorizada, del miedo adquirido en las consecuencias de la mala práctica—, pero se utiliza.

A lo que replica el ministro de la Economía, señor Rodríguez de Viguri: "Entre las prerrogativas de la Corona no figura el derecho al suicidio".

¡Ah! Luego celebrar legalmente, jurídicamente, elecciones ¿supone un suicidio? ¿Rige aún para la política española—después del triste experimento de la Dictadura—la norma acomodaticia de "del mal el menos" y "viva la gallina y viva con su pepita"?

Según a lo que se entienda por vivir. Desde el primer perjurio constitucional—y ya ha pasado un siglo largo—no se vive políticamente de otro modo en España. Una vida llena de sustos, conflictos, guerras, ruinas, deportaciones y restauraciones. Una vida con vilipendio... ¡Pero una vida!, replicarán los espíritus pacatos, los pobres de espíritu. Porque—replican para defender lo personal de su vida con el susto de los timoratos—después de esta vida mía a vosotros no os queda sino la vida entre anarquistas, la vida en el caos, que es una manera bien angustiosa de vivir.

El miedo como previsión, como amenaza, como norma política. El miedo en todas partes. ¡El miedo en España! En la España de las varias heroicas reconquistas, con un pueblo que somete su vida, como demuestra Unamuno, al signo dramático.

EL TIEMPO EN ESPAÑA

MADRID, octubre 17, (AP.)—En Cantabria y Galicia siguen las lluvias, con mejor tiempo en el resto de España. Las temperaturas máxima y mínima en Madrid en las últimas 24 horas fueron 23 y 13 respectivamente; en Barcelona, 23 y 18; en Málaga, 25 y 17 y en Alicante, 25 y 15.

CREEN LOS ENEMIGOS DE LA MONARQUIA QUE ES UN HECHO EL ADVENIMIENTO DE LA REPUBLICA EN ESPAÑA, QUE VA A ELLA A PASOS AGIGANTADOS

Empieza a Actuar el Juzgado Contra los Universitarios

Una diferencia de criterio entre profesores y escolares hace temer nuevo conflicto

EL REY ESTA DE CAZA

Los profesores, opuestos terminantemente a que el doctor Recasens dimita

MADRID, Octubre 17.—(AU).—Los enemigos de la Monarquía consideran que la revolución es un hecho y que la República se avecina.

Así lo han declarado el doctor Gregorio Marañón, Niceto Alcalá Zamora, Miguel Maura y Eduardo Gasset.

Marañón cree que nadie podrá detener la república, porque España marcha hacia ella a pasos agigantados.

Alcalá Zamora dice que «no es posible que la monarquía aguante más en España, no sirviendo su resistencia a caer más eue para agravar el conflicto».

Maura afirma que todos los republicanos están unidos y que el pueblo quiere la república.

Finalmente, Ortega Gasset declara que con elecciones o sin ellas la Monarquía no podrá sostenerse en el poder.

EL REY DE CAZA

MADRID, Octubre 17.— (AP).—El Rey Alonso ha pasado el día cazando en la finca «La Ventosilla» de los hermanos del Duque de Alba.

Al mediodía salió el general Berenguer para unirse al soberano, anunciando que no regresará hasta la noche.

LOS PROFESORES EN DESACUERDO CON LOS ESTUDIANTES

MADRID, Octubre 17.— (AP).—El claustro de la Universidad Central de Madrid se reunió hoy para tratar de la petición que hacen los estudiantes de la Escuela de Medicina de San Carlos, quienes se han dirigido al Decano de la Facultad, doctor Recasens, exigiéndole que presente la dimisión por no hallarse conformes con su actuación.

Los catedráticos de la Central aprobaron un manifiesto oponiéndo se terminantemente a la petición de los estudiantes.

Témese que con motivo de esta diferencia de criterio entre los profesores y los estudiantes surja algún nuevo conflicto.

COMIENZA A ACTUAR EL JUZGADO CONTRA LOS ESTUDIANTES

BARCELONA, Octubre 17.—(AP) El juzgado del distrito de la Universidad ha comenzado a tomar declaraciones acerca de los sucesos que se desarrollaron el martes en el centro docente. Desfilaron ante el juez los empleados de la Universidad y los policías que acudieron cuando los estudiantes alteraron el orden.

También fué presentado el detenido Luis Companys, hijo del exdiputado radical, no siendo reconocido por los bedeles como uno de los que hubiesen tomado parte en los alborotos.

El juez y el fiscal han conferenciado largamente.

HA EMPEORADO EL GENERAL WEYLER

La Real Academia se ocupa de las películas parlantes

MADRID, Octubre 17. (AP). — El general don Valeriano Weyler y Nicolau se encuentra gravísimo. Los doctores Huertas y Rorices, que asisten al general Weyler, notan que se agrava por momentos al mismo tiempo que pierde fuerzas, lo que consideran muy peligroso dada la avanzada edad del paciente.

Los médicos le visitaron esta mañana, a instancias de la familia, que llegó a alarmarse por su estado, diciendo que lo encontraban muy decaído.

MADRID octubre 17 (AP)—El capitán general Valeriano Weyler estaba hoy por la noche en estado de franca gravedad. Sus familiares se sienten muy alarmados y los médicos que asisten al anciano general declaran abiertamente que es precaria su situación.

Aunque no abandonan la esperanza de un resurgimiento, por el milagro de las reservas vitales, los facultativos de cabecera dicen que los 92 años de Weyler son un factor muy desfavorable, por la decreciente resistencia del enfermo.

El general Weyler está enfermo desde que, hace un mes, sufrió un desvanecimiento repentino, en Palma de Mallorca, cayendo al suelo.

MADRID, octubre 18 (sábado).—(AP)—Hasta las cuatro de la madrugada el general Valeriano Weyler continúa en el mismo estado de gravedad. Le velan sus hijos y familiares. A las primeras horas del amanecer la resistencia física del enfermo le sostienen en su estado de postración.

LA REAL ACADEMIA SE OCUPA DE LAS PELICULAS PARLANTES

MADRID, Octubre 17. (AP). — La Real Academia Española celebró hoy su acostumbrada sesión semanal ocupándose de la protesta formulada por la correspondiente de Méjico en relación con el empleo del idioma castellano en las películas habladas.

Se tiene entendido que la Academia enviará una circular a todas las correspondientes, explicando su criterio en el sentido de que no ha tenido la menor intervención en la selección de artistas que se hace en Hollywood.

Opina la Academia que se debe procurar la mejor pronunciación posible, lo que no indica que los artistas hayan de ser precisamente españoles.

SUPRIMIRA DOS DE SUS SERVICIOS ANUALES, ENTRE ESPAÑA Y LA HABANA, LA CIA. TRASATLANTICA ESPAÑOLA

En lo sucesivo los barcos de dicha empresa naviera sólo realizarán doce viajes, en vez de los catorce acostumbrados a N. York, Méjico, Venezuela, Colombia y la Habana

NO PREOCUPAN A BERENGUER LOS CONFLICTOS SOCIALES

La ex-famosa tiple española Almerinda Soler di Franco, que tenía 73 años de edad y se hallaba retirada de la escena hace tiempo, fué arrollada y muerta por un auto

MADRID, Octubre 17. (AP). — La Compañía Trasatlántica Española ha reducido sus servicios en dos anuales dejando doce, en vez de los catorce presentes, en cada uno de los trayectos de España a Nueva York, México, Venezuela, Colombia y Habana, desde los puertos del Cantábrico y Mediterráneo.

También ha dejado en seis los servicios extraordinarios que realizaba cada año desde España a Nueva York, suprimiendo en uno de los siete que realizaba en la actualidad.

SUFRE UN RESFRIADO LA REINA VICTORIA, DE ESPAÑA

MADRID, Octubre 17. (AP). — La Reina Victoria de España se encuentra confinada en sus habitaciones del palacio real, padeciendo un resfriado. Esta tarde se encontraba un poco mejor.

SOLUCIONADO EL CONFLICTO HUELGUISTA DE HUELVA

MADRID, Octubre 17. (AP). — El sub-Secretario de la Gobernación, señor Montes Jovellar ha comunicado a los periodistas que ya está solucionado el conflicto de Huelva, que afectaba de treinta a cuarenta mil obreros, mediante la transigencia de patronos y trabajadores.

Refiriéndose a la solución de todos los conflictos sociales de España, el señor Montes Jovellar agregó que "este es el día más tranquilo que hemos tenido desde que nos hallamos en Gobernación".

CONTINUA LA CAMPAÑA CONTRA LOS AGITADORES

MADRID, Octubre 17. (AP). — El gobierno prosigue la campaña emprendida con el objeto de despejar la atmósfera comunista que se observa en algunos sectores del país.

En Ecija, provincia de Sevilla, han sido detenidos varios socialistas en los momentos que celebraban una reunión.

En Huelva, investigaron en la cárcel algunos individuos que repartían hojas clandestinas excitando a la huelga con conceptos insultantes para el jefe del gobierno.

El gobierno guarda reserva absoluta acerca de los nombres y cargos que se formulan contra los detenidos y es su propósito seguir intensamente esta campaña hasta que cese la inquietud y vuelva la normalidad.

NO PREOCUPAN A BERENGUER LOS CONFLICTOS SOCIALES

MADRID, Octubre 17. (AP). — A su regreso de Ventosilla, donde pasó el día junto a Su Majestad, el jefe del gobierno se ha expresado así ante los representantes de la prensa:

"Los periódicos están empeñados en que yo me preocupe por los conflictos sociales. Estos no me preocupan porque tengo medios sobrados para combatirlos, si bien no quiero llegar a hacer uso de ellos".

Añadió que el deseo del gobierno es celebrar las elecciones el 21 de diciembre y terminó diciendo:

"Ya habrán visto que hacemos elecciones y que estamos dispuestos a ir a ellas".

Después de esta breve entrevista con los periodistas, el general Berenguer se retiró a su casa por sentirse muy acatarrado.

FAMOSA TIPLE RETIRADA, ARROLLADA Y MUERTA POR UN AUTO

SAN SEBASTIAN, Octubre 17. (AP). — Hoy fué arrollada y muerta por un auto la famosa tiple ligera española Almerinda Soler di Franco, que estaba retirada de la escena. Contaba 73 años.

En su época, la Soler obtuvo gran renombre. Estrenó La Bruja y El Rey que Rabió del maestro Chapí, considerado uno de los principales compositores que ha tenido el teatro español.

Sufren Demora las Negociaciones de España y Francia

El actor mejicano Soler ha dado explicaciones por la renuncia a la ciudadanía

MEJORO ALGO LA PESETA

El marqués de Valdecilla donó un millón de pesetas para un centro benéfico

MADRID, Octubre 17. (AP). — Las negociaciones entre las misiones comerciales española y francesa encargadas de redactar las bases del acuerdo comercial entre los dos países, van lentamente

España hace punto fuerte de sus peticiones relativas a que se supriman todas las restricciones impuestas a los vinos en el arancel francés. Con este motivo la misión francesa se ha dirigido a su gobierno pidiendo instrucciones, lo que es causa de un aplazamiento de las negociaciones.

EXPLICACIONES DEL ACTOR MEJICANO SOLER

MADRID, Octubre 17. (AP). — El actor mejicano Fernando Soler, director de la compañía que actúa en el teatro "Infanta Beatriz" de esta capital, ha declarado a la prensa que considera completamente injusta la campaña que se hace contra él en Méjico por algunos escritores, reprochándole haber abandonado la nacionalidad mejicana por no representar obras del repertorio teatral de Méjico.

Soler dice que se enorgullece de ser mejicano, creyendo en el valor del teatro mejicano, del cual, algún día, en el momento oportuno, pondrá en escena las obras que considere pueden ser honra para la literatura mejicana.

MEJORO ALGO LA PESETA

MADRID, Octubre 17. (AP). — La peseta mejoró algo hoy, realizando los bancos algunas operaciones a razón de 10.20 pesetas el dolar.

La terminación de los conflictos obreros, la mayor estabilidad de la situación política y la promesa hecha anoche por el gobierno de celebrar las elecciones en enero, son las causas principales a las que atribuyen hoy los banqueros la mejoría de la divisa monetaria española.

DONATIVO DEL MARQUES DE VALDECILLA

SANTANDER, Octubre 17. (AP). — Al enterarse el filántropo marqués de Valdecilla que en el presupuesto de la Casa de Salud que lleva su nombre existía un déficit, ha donado un millón de pesetas para cubrirlo.

OFICINA COMUNISTA HALLADA EN MADRID

FOLLETOS PARA LA PROPAGANDA DE IDEAS ROJAS

Siete individuos procesados con motivo de los graves desórdenes obreros en Vitoria

FIESTAS EN GRANADA

Los liberales conmemorarán el centenario de la muerte de la dama Mariana Pineda

MADRID, Octubre 17.—(AP).—La policía acaba de descubrir una oficina comunista que operaba en esta Corte con el mayor sigilo.

Con tal motivo han sido detenidos dos sujetos que en estos momentos están sometidos a un severo interrogatorio en la Dirección General de Seguridad.

La policía se ha incautado de un gran número de folletos de propaganda comunista.

SIETE PROCESADOS POR LOS DESORDENES DE VITORIA

VITORIA, Alava, Octubre 17.—(AP).—El juzgado militar que entiende en los procesos incoados con motivo de los últimos desórdenes ocurridos durante la huelga, ha puesto en libertad a todos los detenidos menos a siete que seguirán procesados, dos por insulto a la fuerza armada, y cinco por agresión a la fuerza pública.

Estas causas se seguirán por la jurisdicción militar.

LOS LIBERALES CELEBRARAN EL CENTENARIO DE LA MUERTE DE MARIANA PINEDA

GRANADA, Octubre 17.—(AP).—El año próximo los liberales granadinos celebrarán solemnemente el centenario de la muerte de Mariana Pineda, dama de esta ciudad que bordó una bandera para los constitucionalistas, siendo condenada a la horca por tal delito, durante el reinado de Fernando VII.

La Agrupación socialista trata de organizar diversas veladas y otros actos públicos para los cuales solicita la colaboración del Ayuntamiento y otros centros de toda la España liberal.

Sufre Fuerte Ataque de Parálisis el Insigne Actor Español y Miembro de la Nobleza Española, Díaz de Mendoza

VIGO, Octubre 17.—(AP)—Fernando Díaz de Mendoza, el más famoso de los actores españoles, sufrió hoy un ataque de parálisis, de efectos hemipléjicos en todo el lado derecho del cuerpo. Debido a la avanzada edad de Díaz de Mendoza, los médicos desesperan de salvarlo.

Desde la muerte de su esposa, la célebre actriz María Guerrero, que con él constituyó un binomio teatral insuperado en la escena española, Díaz de Mendoza ha ido decayendo, aunque no por ello dejó de actuar.

De ilustre prosapia, Fernando Díaz de Mendoza es marqués de Fontanar, conde de Balazote y conde de Lalaing, con grandeza de España estos dos últimos títulos.

LIGERA MEJORIA

VIGO, Octubre 17.— (AP).—Don Fernando Díaz de Mendoza ha experimentado ligera mejoría, dentro de la gravedad. Conserva la vista y el oído, pero no puede hablar. Los tres médicos que le asisten declararon esta noche que ya son menos pesimistas, sobre todo si no surge ninguna complicación que haga peligrar la existencia del paciente.

LABORA EL CONDE DE GUELL PARA RESOLVER LOS GRAVES PROBLEMAS QUE AFECTAN A LA CIUDAD CONDAL

Como en los presupuestos existe el déficit dejado por el Ayuntamiento de la Dictadura, pide que se contrarresten los efectos de las disposiciones dictadas por Calvo Sotelo

INFUNDIOS EXTRANJEROS RESPECTO A BARCELONA

BARCELONA, Octubre 17. ST.—Continúa trabajando el alcalde de Barcelona, conde de Güell, por la solución de los graves problemas económicos de la ciudad, en cuyos presupuestos existe el déficit que dejó el Ayuntamiento de la Dictadura. Ha solicitado que se contrarresten las consecuencias de las diversas resoluciones del señor Calvo Sotelo, que restan ingresos al Ayuntamiento. Entre ellas figuran las cédulas personales, cuya cobranza realizan ahora las Diputaciones; patentes de circulaciones de automóviles suprimiendo todos los ingresos municipales, el impuesto del 16 por 100 de propiedad urbana, que no percibe el Ayuntamiento; prórroga de la ley de Ensanche, que está hecha en forma que perjudica al Municipio.

El Gobernador Civil, general Despujols, ha sido visitado por los acreedores de la Exposición, para pedirle interceda cerca del jefe del Gobierno a fin de que los reciba en Madrid. Van a exponer al general Berenguer la situación en que se encuentran y la dificultad que hay para cobrar los créditos de la Exposición, que ascienden a 13 millones de pesetas, sin contar los intereses. Solicitan que, por lo menos, se les haga entrega de las fianzas que pusieron y que todavía están retenidas, a pesar de haber sido clausurada la Exposición, así como que se les entreguen los despachos de certificaciones de obras.

HOMENAJE A MALUQUER

BARCELONA, Octubre 17. ST.—En Masnou se ha celebrado con gran solemnidad, el acto de entregar un pergamino con el título de hijo adoptivo de la ciudad, al presidente de la Diputación de Barcelona, don José Maluquer y Villadot.

Para Atenas y Constantinopla ha salido el expresidente de la Mancomunidad, señor Puig y Cadafalch, en viaje de estudio.

INFUNDIOS EXTRANJEROS

BARCELONA, Octubre 17. ST.—El diario barcelonés La Noche reproduce una información del periódico Giornale d, Italia, de Roma, acerca de los recientes conflictos sociales de Barcelona, falsa completamente.

En ella se dice que el movimiento ha sido separatista y encaminado a la República independiente de Cataluña, y añade que las severas medidas adoptadas por las autoridades militares, de acuerdo con las civiles, habían exasperado a las masas, y que los estudiantes habían hecho causa común con los obreros.

Según el «Giornale», la ciudad presenta un aspecto desolador; hace cuatro días que no funcionan los servicios de limpieza, las calles ofrecen un aspecto de porquería, a pesar de los esfuerzos de los soldados aplicados al servicio de limpieza, que no son suficientes para esta labor. En algunos barrios, la situación resulta más penosa aún por la rotura de la conducción de las aguas y las clausuras de muchas tiendas. Ello obliga a los habitantes de Barcelona a grandes trabajos para procurarse lo indispensable a la vida cotidiana.

«La Noche» dice que este procedimiento de informar debe ser inmediatamente contenido y sancionado. «Toda la libertad para la verdad, pero no para la falsificación. Desaparecida la censura para la Prensa extranjera hace ya meses no puede alegarse la precipitada información por medios habilidosos. Esperamos—termina diciendo—que las autoridades italianas sabrán informar y advertir antes que las autoridades españolas tengan que reclamar o sancionar».

SINDICALISTA DETENIDO

BARCELONA, Octubre 17. ST.—A consecuencia de la vigilancia que en la frontera se hace para evitar el que vengan a España sindicalistas, se ha sabido que en Port-Bou ha sido detenido el sindicalista Orobón Fernández, quien de momento ha ingresado en la prisión de Figueras hasta tanto que la Dirección de Seguridad resuelva acerca de su situación. Se cree que será puesto en libertad dentro de un par de días. El detenido es uno de los más significados sindicalistas internacionales; reside en Berlín. Parece que su venida a España está relacionada con el próximo Congreso sindicalista que se ha de celebrar en España.

MONTEVIDEO ES UNA BUENA PLAZA PARA EL TEATRO ESPAÑOL

BARCELONA, Octubre 17. (AP). — La mejor plaza para el Teatro Español en América es Montevideo. Así lo ha dicho el maestro Guerrero, que acaba de regresar en el "Julio Cesare" después de una excursión artística por diversos países americanos.

Agregó que el negocio le fué muy bien en América y que piensa regresar pronto al hemisferio occidental.

NO TUVO IMPORTANCIA EL INCENDIO OCURRIDO EN LA ESCUELA TECNICA

GENERAL MACHADO, octubre 17. DIARIO DE LA MARINA, Habana.—En el taller de chapistería de la Escuela Técnica Industrial se declaró un principio de incendio, pero en el acto fué sofocado, por los alumnos y personal de dicho Plantel.

El origen del fuego fué el haber quedado una chumacera de uno de los motores muy caliente y parece que un papel voló y produjo dicho incendio, no causando daños personales, ni desperfectos de consideración, y no teniendo que tomar parte para extinguirlo los vecinos, como dijo un estimado colega de esa Capital. **Pablo Donato.**

Lo Que Somos y Porqué lo Somos

Mensaje a las Clases Económicas y al Público en general

EXPLICACION DE LA CRISIS BANCARIA.—Ante los recientes hechos, que sembraron de nuevo el pánico bancario, creemos prudente hacer las siguientes honradas declaraciones, para conocimiento de cuantos tienen algo que perder:

Primera: **Que la difícil situación porque atraviesan los negocios en Cuba, no se debe tanto al estado económico mundial y nacional como a la arriesgada administración que de los bienes propios y ajenos han solido hacer algunos gerentes de entidades mercantiles y financieras, que estaban obligados a proceder con más cautela.**

Segunda: **Que buena parte de la actual estrechez económica y bancaria proviene del derroche personal, pues quienes, por ejemplo, en 1915, sólo invertían 3.000 pesos anuales en sostener todos sus gastos privados, en 1929 han invertido de 40.000 a 50.000 pesos en las mismas atenciones, procediendo con temeridad notoria.**

EL SECRETO DE NUESTRA SOLVENCIA.—Numerosos elementos, respetables por su ascendencia económica y su arraigo, nos preguntan extrañados cómo esta Casa, sin el respaldo de la Federal Reserve ni de ningún otro banco cubano o extranjero, ha podido trasponer victoriosa la última crisis bancaria. Nosotros sonreímos. El hecho es ese: no hemos caído. Ni caeremos. Y el secreto está en que si nuestros gastos privados eran hace 15 años de 3.000 pesos anuales, en los últimos tres lustros los hemos mantenido rigurosamente a un nivel semejante, acumulando y capitalizando lo que otros prefirieron derrochar en peligrosas ostentaciones.

PORQUE SOMOS INVULNERABLES.—Hemos podido cruzar la última crisis bancaria normalmente, sin la menor preocupación, porque esta Firma tiene en Caja—en efectivo y valores convertibles al momento—"veinte veces más" de lo que suman los depósitos que por Cuentas Corrientes y de Ahorros nos han confiado los clientes; y, además, porque fuera de la Banca, representado por propiedades inmuebles e industriales, poseemos un saneado Activo que equivale a "otras veinte veces más" el saldo total de nuestra clientela bancaria. Esta declaración, que tiene alguna importancia, estamos dispuestos a comprobarla a toda hora de cada día del año, ante cuantas personas o entidades deseen palpar tales pruebas.

NUEVO EDIFICIO, NUEVO DOMICILIO Y NUEVO SISTEMA.—Estamos preparándonos para instalar nuestra Banca en nuevo edificio y nuevo lugar de la ciudad, que por ahora no decimos. Vamos a ampliar y a reorganizar nuestro sistema. Pronto podremos ofrecer servicios nuevos y útiles a nuestra antigua clientela. Y el aviso de esta ampliación y renovación, indicio cierto de nuestra sólida potencialidad económica, es acaso buen final para este Mensaje a las Clases Económicas y al Público en general.

Digón Hnos.

M.E.C.D. 2016

DIARIO DE LA MARINA

FUNDADO EN 1832

Dirigido hasta 1919 por D. Nicolás Rivero y Muñiz

Editado por la Compañía DIARIO DE LA MARINA (S. A.) cuyo prógrama consiste "en la defensa de los intereses generales y permanentes de la Nación cubana, de los especiales de la Colonia española establecida en la misma y de la unión y armonía entre los diversos elementos que conviven en el país."— Art. 1o. de los Estatutos.

PRECIOS DE SUSCRIPCION AL DIARIO DE LA MARINA

Habana y Provincias

Mes	$ 1.50
Trimestre	" 4.20
Semestre	" 8.00
Año	" 15.00

Extranjero

Trimestre	$ 5.00
Semestre	" 9.50
Año	" 18.00

Edición Dominical (Para el extranjero solamente)

Semestre	$ 3.00
Año	" 5.00

OFICINAS:

Habana, Prado 103.

New York, 516 Fifth Ave.

TELEFONOS

Redacción, Administración, Quejas, etc. (Centro Privado . . M-7911
Imprenta . . . M-9665
Máquinas . . . M-3450
A. Clasificados A-3333
Radio M-7714

La Proclama del Presidente y los Azucareros Disidentes

El plan Chadbourne ha recibido consagración oficial con la proclama del señor Presidente de la República, en que declara que lo acoge el Gobierno y pide a los productores de azúcar que expresen el número de sacos con que cada uno esté dispuesto a contribuir para reunir el millón y medio de toneladas que debe ponerse fuera de mercado.

No puede haber la menor duda de que el Gobierno se halla decidido a propiciar, con la emisión de bonos que han de servir de garantía colateral para la operación proyectada, el modo de que ese millón y medio de toneladas de azúcar sea consumido cuando y como mejor convenga, dentro de un plazo no mayor de cinco años, en lo cual está la base fundamental del plan.

Como hemos manifestado en diversas informaciones y se confirma en la proclama que comentamos, la inmensa mayoría de los productores conviene en la necesidad de segregar de las existencias en Cuba, que quedan por liquidar de la pasada zafra, la susodicha cantidad, y está firmemente dispuesta a contribuir a eso y a todo lo demás que se propone llevar a la práctica el Comité Cubano-Americano de Defensa del Azúcar.

Sólo una minoría no se ha decidido aún a secundar el plan, quizás creyendo que así lo estorba, y persiguiendo desde luego el fin de mantener una situación que si para algunos productores puede ser favorable por las condiciones especiales en que desenvuelven su negocio, para los más y para el país es extremadamente perjudicial, lo cual justificaría que drásticamente se les obligase, de no avenirse a razones, a someterse a los acuerdos de la mayoría.

Pero suponemos que no hará falta compeler violentamente a los disidentes, si en definitiva los hubiera. El llamamiento del Jefe del Estado creemos que ha de decidir a los que parecen serlo, porque dentro de la prudente mesura con que está hecho, han de advertir que existe por parte del Gobierno la firme resolución de impedir que se malogre una iniciativa que sin haberse llevado todavía a la práctica ha tenido la virtud de elevar el precio de los azúcares.

Al decir en su ponderada proclama el Primer Mandatario que "hay que tomar una acción drástica para mejorar la situación", expresa con bastante claridad que no se ha de consentir que la suerte del plan azucarero quede librada, en lo que toca a Cuba, a que quieran o no secundarlo algunos productores, por poderosos que sean. En esa frase se insinúa, o más exactamente se expresa, el propósito de llevarlo adelante, de acuerdo con el anhelo de la mayoría y de la opinión pública del país, por los medios que haya necesidad de emplear.

No pueden desentenderse de esa advertencia quienes al parecer se empeñan en que se mantenga no en Cuba exclusivamente, sino en los Estados Unidos y en todos los países productores, un estado de cosas que si a algunos aprovecha y lo desean, del mismo modo que la muerte del prójimo los establecimientos de pompas fúnebres o los sepultureros, a la casi absoluta totalidad perjudica, y en el caso nuestro hay que añadir a esa casi totalidad la masa completa de la población cubana, cuyo sostenimiento directa o indirectamente depende de la industria azucarera.

El Gobierno no quiere, como es lógico, herir ningún interés legítimo, pero como no puede considerarse que lo sean los que se opongan a una obra que, en lo que respecta a la producción del azúcar, es no sólo de beneficio nacional sino universal, no debe contemplar ciertos egoísmos si tratasen de impedir el desarrollo del plan. Forzosamente tiene que hacer que se sometan quienes intenten sostenerlos, y para eso cuenta con el apoyo decidido de los productores del país, mayoría que maniobra de acuerdo con los de los Estados Unidos y sus posesiones y de acuerdo también con la gran banca norteamericana.

Poca veces, si hubo alguna, ha podido sentirse tan firmemente respaldado el Gobierno de Cuba para adoptar cualquier resolución en pro de la industria azucarera. En lo que le corresponde, la desea producir sin la menor violencia; pero no cabe dudar que si las circunstancias le obligan, su acción será todo lo imperativa que tenga que ser. No puede ni debe desperdiciarse una oportunidad como la presente, y la proclama del señor Presidente de la República dice lo bastante para que los más o menos encubiertos opositores al plan Chadbourne se convenzan de que no se desperdiciará.

Aplaudimos sin reservas esa proclama, especialmente por la mesura con que ha sido redactada, como aplaudimos también la elección de las personas que han de formar la Comisión encargada de manejar el millón y medio de toneladas de azúcar que se va a retirar del mercado, dándole el destino que mejor convenga. Esas personas constituyen, para norteamericanos y cubanos, una sólida garantía de que alcanzará buen éxito la misión que con certero tino se confía a su pericia. Merecen absoluta confianza, y si tienen la de los productores que vienen apoyando decididamente la negociación en vías ya de realizarse, no cabe suponer que les falte la de aquellos a quienes el Jefe del Estado llama a participar en ella en forma que cierra camino a las excusas.

Sería injusto que no aplaudiésemos igualmente a los productores que para facilitar el financiamiento de la operación básica del plan, que así no podrá resultar en modo alguno gravoso al Estado ni constituirá una carga para el pueblo, se han brindado a abonar un impuesto por saco de azúcar que elaboren, a fin de que quede a cubierto el servicio de pago de intereses y la amortización de los bonos que se emitan bajo el amparo de la buena fe del Gobierno y la garantía específica del millón y medio de toneladas que serán retiradas del mercado y constituídas como prenda. La acción de esos productores es en todo, pero especialmente en esto, digna del mayor encomio, porque es usual entrre nosotros que quienes piden ayuda oficial, pretendan obtenerla sin el menor sacrificio.

Antes del día veintidós deberán contestar al señor Presidente de la República los productores que se han mostrado remisos a secundar el plan azucarero. Esperemos a ver quiénes son los que se niegan, pensando que impunemente podrán sobreponerse los miserables intereses de unos pocos, al noble afán de los más.

LA ACTITUD DE ALEMANIA

Por James Bergson, Ph. D.

El éxito de las elecciones alemanas, con el triunfo de los social-nacionalistas que han conquistado 105 curules en el Parlamento, no significa necesariamente un cambio inmediato y repentino de la política exterior de los alemanes. Alemania es un país muy prudente, y aún por mucho tiempo mantendrá su actitud de sumisión con reservas.

Desde el armisticio Alemania ha venido consintiendo en la imposición de cuanto han querido los aliados, anuque, desde luego, siempre ha opuesto sus protestas. Nunca ha puesto su firma a un tratado o a un acuerdo, desde Versalles hasta la Haya, sin que ponga de relieve la injusticia de las condiciones impuestas, y la imposibilidad de mantenerlas integralmente en el porvenir.

Mientras que un país no acepta sus compromisos sin restricciones y sin reservas, dichos compromisos solo tienen un valor aleatorio, y por lo tanto, las sistematizaciones que por medio de ellos se establezcan no pueden considerarse como definitivas. Una amenaza imprecisa pero inevitable pesa sobre ellas.

Mientras que Alemania no pierda ocasión de recordarles a las otras naciones que no acepta como perenne e irrevocable la separación de la Prusia Oriental; mientras que reclame la restitución de sus colonias, y mientras que sostenga que el pago de las reparaciones no puede continuar dentro de los términos fijados, la paz no está sólidamente establecida. Son precisamente las bases que Francia quiso darle a la paz, las que Alemania declara inestables aun cuando las ha aceptado.

¿Qué medio hay para poner fin a esta incertidumbre del futuro? ¿Cómo se podrá conseguir que Alemania se resigne a la eternidad de los Tratados? Francia ha comenzado a recurrir al método de la fuerza. Ha ocupado con sus tropas el Ruhr; ha multiplicado el control militar sobre los armamentos de Alemania; ha amenazado y ha ejercido presiones. Sin embargo, no ha tenido éxito.

En vista de su fracaso con el método de la fuerza, que es el sistema de Poincaré, puso en práctica el método de la amistad, que es el sistema de Briand. Fué a Locarno; se hicieron planes de colaboración económica franco-alemana; se discutieron gigantescos proyectos de unificación de intereses entre París y Berlín; se echaron las bases de una gran alianza política entre los dos países; se apresuró el retiro de la ocupación francesa en la Renania, y se suprimieron todos los medios de control sobre el armamento alemán. En fin a cada momento, y con motivo de cualquier convenio internacional se aprovechaba la ocasión para poner de relieve la cordialidad franco-alemana...

Pero en los momentos en que esta política parecía empezar a dar sus frutos y la alianza franco-alemana se perfilaba como probable en la opinión de muchos, las elecciones alemanas revelan la existencia de un espíritu hostil a los tratados de paz, y de un deseo de corregir las fronteras, de reconquistar las colonias y de acabar con las reparaciones. El verdadero significado de las elecciones alemanas es el fracaso de la política de Briand.

No es en Alemania donde hay que buscar las consecuencias más graves e inmediatas del triunfo electoral de los social-nacionalistas, sino en Francia. Es en París donde las elecciones alemanas van a producir una crisis. El gobierno de Berlín, de ello podemos estar seguros, no cambiara en lo más mínimo sus planes. Pero en París, frente al repentino convencimiento de que es imposible fraternizar con Alemania, los gastos militares tienen que aumentarse en cerca de mil millones de francos. La República Francesa empieza a sentir un orgasmo de fantástica pavura.

Y mientras en Ginebra se reclama el desarme general prescrito por los tratados, Francia responde con un aumento de armamentos. Y no puede ser de otra manera, puesto que los franceses han conseguido acabar con todas sus amistades. Han cultivado la hostilidad inglesa con la política naval; la hostilidad italiana con el incumplimiento de los pactos; ha fracasado en la tentativa de seducir a los alemanes, y ha visto naufragar su proyecto de consolidar el **status quo** con una federación europea. Sólo le queda la amistad de Yugoeslavia, la cual, en vez de mermar aumenta la tragedia del aislamiento de Francia. Y mientras tanto, Alemania continúa en una actitud de pacífica espera...

Washington, Septiembre de 1930.

Copyright 1930 By Pallas Features Syndicate. Prohibida la reproducción

LA NECESIDAD DE DESTRUIR

Por LUIS C. SEPULVEDA

A despecho de todos los movimientos del pacifismo y de las sonoras alocuciones profraternidad universal, el espíritu bélico se hace sentir por doquiera imponiendo la guerra como a la mas perentoria de las necesidades biológicas de nuestra época.

Las revoluciones de Santo Domingo, Haití Bolivia, Perú, Argentina, Chile y Nicaragua: la inquietud precursora de revuelta que se hace sentir en Panamá y en Venezuela; los preparativos de Italia; las concentraciones de fuerzas francesas en la frontera alpina; los motines de la India; la perenne revolución de China; la expectación desafiadora de Rusia; la inesperada rebeldía de los fascistas alemanes, y el desasosiego general que a todos los pueblos han llevado la desocupación y la crisis financiera, son los factores que actualmente se encargan de fermentar los instintos de la conservación y del odio desde el norte hasta el sur y desde el este hasta el oeste. El clarín guerrero entona su **leit motiv** en el desconcierto mundial en que vivimos.

La causa de este fenómeno universal no es un misterio. Al contrario, es simple y diáfana, sencilla y comprensible como una regla de aritmética elemental. Se trata de un mero problema de competencia cuya solución, por desgracia, depende de una resta en la cual nuestra civilización cuantitativa es el minuendo y las necesidades sociales son el sustraendo. Y sobre el residuo el hombre deberá volver a empezar como siempre que ha llegado al final de cada ciclo civilizado.

Después de una desenfrenada competencia de cien años y cuyo punto de partida fué la máquina de vapor, era lógico que llegara la saturación al límite máximo establecido por la capacidad de consumo. A este límite llegó la humanidad en 1914. Ya no sólo era necesario dejar de producir; el imperativo era más trascendental: había que destruir en una escala mayor, mucho mayor que la aclanzada por la producción. Pero...

El caso de la guerra de 1914 era nuevo para la raza humana porque en él había entrado un factor nuevo también: la Máquina. Y a medida que la energía destructora adquiría las proporciones fantásticas que los elementos mecánicos le proporcionaban, surgió el espejismo de una nueva necesidad: la de continuar produciendo. Fué por esto que, al terminar la destrucción por la imposibilidad física del hombre de luchar con la máquina, el problema continuaba peor que al principio porque las causas que lo plantearon habían aumentado en vez de disminuir. El hombre estaba exhausto, pero la máquina que no se cansa jamás, seguía produciendo no sólo a base del consumo reglamentado de la paz, sino en proporción a las desenfrenadas destrucciones de la guerra. Y así por más de una década se vivió del impulso destructor de los cuatro años bélicos.

Poco a poco ese impulso fué perdiendo su fuerza hasta parar en el punto muerto de la inmovilidad que en Europa y América ha hecho cruzar de brazos a los diez y seis millones de obreros que hoy integran la desocupación mundial. Y esos diez y seis millones son los que hoy necesitan volver a empezar a destruir como en 1914.

La clave del éxito en este nuevo experimento está en destruir solamente, pues si de nuevo entra en juego el esfuerzo competidor de la última guerra tendremos al final las mismas consecuencias actuales. Se sigue, pues, que hoy por hoy el hombre, en la paradoja más desconcertante que jamás ha existido, se ve obligado a destruir para conservar... Si queremos salvar esta civilización mecánica debemos empezar por destruirla. De lo contrario, el mundo, como el Prometeo legendario, se verá condenado al suplicio interminable de alimentar **in aeternum** al buitre de la guerra con las entrañas y palpitantes que en el esfuerzo absurdo se auto-reproduce creyendo que por ese medio podrá encontrar la salvación.

Mientras que este imperativo biológico no se acate, el clarín guerrero seguirá entonando su **leit motiv** desconcertante hasta que conmueva por sus bases al último baluarte de la civilización contemporánea: los Estados Unidos de América. Y cuando tal cosa suceda sí podrá decirse que ha llegado el Gran Millenium que en sus trágicos delirios previera el místico de Patmos...

Nueva York, Septbre. de 1930.

(Copyrigt 1930 By Pallas Feature Syndicate. Prohibida la reproducción.)

BIBLIOGRAFIA

Boletín de la Liga contra el Cáncer. La Habana, 1930.

Llega a nuestra mesa el último Boletín que edita la Liga contra el terrible mal, en la Habana, conteniendo entre otros interesantes trabajos, copia del acta de la Junta de Gobierno celebrada por dicho organismo y en la cual se da cuenta de la incesante y benéfica labor que se viene realizando poniendo en práctica cuantas medidas la ciencia estima acertadas en evitación del horrible padecimiento considerado hasta ahora como incurable.

También se da amplia información de campañas análogas celebradas por otros países.

Escuelas Pías de Cuba. Memoria anual de la Asociación de Antiguos Alumnos. 1929 a 1930.

Esta pujante organización de alumnos procedentes de tan prestigioso plantel de enseñanza, ofrece a la publicidad las memorias de los trabajos realizados durante el presente año. Además, avaloran las páginas del folleto las siluetas de los primeros Hijos de San José de Calasanz y sus continuadores que forjaron la mente de tantas generaciones de cubanos. Es un desfile de Escolapios que consagraron su vida, todo desinterés y abnegación, a la santa causa del magisterio cristiano.

Las reformas de la Ley Electoral, por José Manuel Cortina. Imp. El Siglo XX, 1930.

Cortina, el gran orador y político que tanto brillo diera a nuestra nacionalidad en las sesiones de la Liga, recoge en un folleto el discurso que pronunciara el el Senado el 3 de Marzo último al presentar a la consideración de tan alto cuerpo, en el cual es Presidente de su Comisión de Relaciones Exteriores, dos proposiciones de ley modificando el Código Electoral.

Memoria Anual de la Escuela del Hogar. (Curso de 1929 a 1930).

Folleto de 120 páginas en octavo. Comprende, como expresa su título, los trabajos realizados durante el curso por las alumnas de la Escuela del Hogar, economía, artes, ciencias domésticas e industrias para la mujer.

Publicación interesante que habla muy alto de ese instituto de enseñanza.

Revista Bimestre Cubana. Julio-Octubre de 1930.

Acabamos de recibir "cambiada de vestimenta y remozada de arreboles como viejecita avispada que quiere presentarse más pulida y compuesta por pedírselo así el decoro de su bien alcurniada y limpia historia y la muy disculpable coquetería de su ánimo ante un cumpleaños tan infrecuente".—la Revista cumplirá el año próximo un siglo de fundada—la cultísima y cubana publicación que patrocina la Sociedad Económica de Amigos del País desde que apareciera en los días obscuros del General Tacón hasta el destierro de aquella altísima mentalidad que la dirigiera: José Antonio Saco.

Muy interesante el Sumario que presenta este cuaderno. Fernando Ortiz esquiva ya el adjetivo por innecesario—presenta en breve artículo el programa de la renovación de la Revista Bimestre de la que dice "seguirá con iguales serenidad y firmeza esta su segunda época, la época de imitación y de modestia, por debida devoción a sus mantenedores en la época primera, la de Saco, Arango, Varela, Don Pepe, Del Monte... la de ejemplo insuperable y brillante magisterio. Pero quiere reverdecer con savia más viva y extender su follaje a que sea más copudo, para mayor floración y más rendimiento en fruto".

Firma un notable trabajo sobre José Antonio Saco, destacando las facetas múltiples y brillantes del firme carácter del insigne bayamés, el señor Federico Córdova, en vía de defensa—que no la necesita para los que conozcan su obra—de la ligera apreciación que del mismo hiciera un ilustre escritor cubano.

Chacón y Calvo agrega a las Obras de don Rafael Montoro unas páginas de crítica, profunda y serena, elegante, precisa, tan alta como la obra misma a la cual servirán de utílogo. Y Waldo Frank; M. S. Rukeyser; A. L. Valverde; Cándido Hoyos y otros colaboran en el cuaderno con excelentes aportaciones.

Bienvenida la Revista Bimestre en su nueva época, y ojalá que todos sepamos responder a su ideología y estemos siempre dispuestos a mantenerla como airoso pendón de la nacionalidad.

E. F. A.

JORNADAS JAPONESAS

Por LUIS DE OTEYZA

XIX

EL NARA HOTEL

Las construcciones de Nara tienen, cuando menos, su buena docena de siglos. Son, en mayoría inmensa, monumentos artísticos o religiosos. Y las pocas que no poseen tales caracteres, están dentro del japonesismo más absoluto.

Empero, el primer edificio de Nara que voy a describir no es el Museo Imperial, antiguo templo de Horyuji, que alzara Umayado el año 607; ni la pagoda Minemo Yakushi, de tan bella arquitectura, o el santuario de Todaiji, donde al gran Buda se da culto; ni siquiera alguna de las casitas de papel en que los **akindos** venden chucherías y las **okamisans** proporcionan alojamiento.

El primer edificio de Nara que voy a describir ha sido levantado muy recientemente; carece por completo de finalidades que al sagrado culto y a la sublime inspiración tiendan, y está bastante europeizado, casi europeizado del todo. Es, sencillamente, el Nara Hotel.

Nada de cuanto en Nara existe resulta tan admirable. Os lo aseguro. Produce una enorme admiración. La de lo inesperado, que asalta a primera vista, sumándose a la de lo aprobador, que llega cuando se entra a considerar detenidamente. Asombra el que esta ciudad del Japón, muerta y sepultada hace ya tanto tiempo, tenga una moderna hospedería de semejante género, y es muy de ensalzar que los japoneses hayan dedicado tal esmero a fvorecer el turismo por junto las reliquias religiosas y artísticas de su país. El Nara Hotel constituye una gran obra, realizada con sumo gusto y verdadera generosidad.

Ocupa el rincón más encantador del encantado parque: al pie de suave colina, que es ramillete de árboles floridos, y sobre tranquilo lago, donde se refleja como en un espejo de plata.

Su aspecto exterior es igual al de los demás edificios—los templos, los museos, los comercios menudos y las casas de te—de la vieja y típica Nara. Son todas sus paredes de madera, labrada toscamente; sus tejados se apuntan en el centro y se comban en las extremidades, y aun sus vidrieras están dispuestas en bastidores como **shojis** de papel traslúcido. Ha sido construído así—de tan sabio modo—para que no desentonase del conjunto a que había de pertenecer. Y se ha llevado propósito tal hasta el punto de colocar frente a la entrada un **toro** votivo.

Pero si el Nara Hotel, exteriormente, parece el **yashiki** de algún **daimio,** el interior cambia de aspecto con la más completa y la más brusca de las mutaciones. En cuanto se transponen sus umbrales, es ya un Ritz, un Negresco, un Astoria, con las mismas comodidades y exactos refinamientos que estos modelos del progreso hospederil en Occidente.

Un amplio **hall** con mullidas alfombras, profundos sofás y anchas butacas, además—¿cómo no?—de la tribuna desde la cual un **manager** dispone los servicios. Salón de música, con estrado para la orquesta y un espacio despejado en el centro para los bailarines. Sala de lectura con la inmensa mesa que cubren diarios y revistas de todos los países del mundo, y con los pupitres individuales para el despacho de la correspondencia. Bar americano con altos taburetes, alineados frente al mostrador, donde el **barman** confecciona las embriagantes mezclas. Y... todo lo demás. Incluso los departamentos dedicados a perfumería, joyería y tienda de modas.

Las habitaciones están amuebladas como alcobas y gabinetes europeos; tienen contiguos lo scuartos tocadores, con bañaderas donde poderse tender — no las terribles medias cubas del país — y poseen, desde radiadores de calefacción central, hasta aparatos telefónicos.

Algo indígena hay en el Nara Hotel, ciertamente; pero es lo preciso no más para proporcionar, con detalles delicados, la nota pintoresca. Tiene biombos de laca y sedería, **kakemonos** polícromos y esterillas que sirven de persianas. En el comedor, por ejemplo, sobre las mesas que cubren adamascados manteles y al lado de las lámparas eléctricas, en vez de búcaros con flores están colocadas macetas conteniendo esos árboles enanos exclusivos del Japón. También a los camareros sustituyen camareras, vistiendo los clásicos **kimonos,** que atan los **obis** con enormes lazos.

Por cierto que — tómese como lo que es realmente, como una manchita de color — la camarera encargada de nuestra mesa me sirve a mí primero. Comiendo juntos una señora y un caballero, en todos los restoranes de Europa se les serviría al contrario: primero a la dama y luego al galán. Pero el europeismo de esta **musmé** no llega al extremo absurdo de atender a una mujer antes que a un hombre. En su alma japonesa está profundamente arraigado que el hombre es el señor, y la mujer, la esclava.

Salvo estas nimiedades, que, dándole vivos y luminosos tonos, contribuyen a hacer más agradable la estancia en él, ofrece el Nara Hotel un conforte, que nosotros, los españoles, no podemos buscar fuera de contados establecimientos similares en Madrid, Barcelona, San Sebastián y Sevilla. Y el Nara Hotel, lo repito, está situado en una escondida selva, que si fué gran ciudad, capital del Imperio, lo fué del Imperio Japonés, y dejó de serlo el año 784, es decir, hace la friolera de doce siglos y pico.

¿No es esto admirable? A mí me lo parece tanto que quisiera verlo imitado en España. Cuántas veces he oído, hablando de las montañas astures, de las rías gallegas o de las campañas andaluzas, lamentar que a esos bellísimos parajes no se encamine el turismo extranjero, ni el nacional siquiera. Entonces replicaba que el primer turista que se arriesgase a meterse en tales lugares, sería el último que lo hiciese, porque saldría de ellos pregonando las inaguantables que en los alojamientos allí existentes pasó. Y hoy pregunto si de haber en los referidos sitios hospederías tan cómodas como el Nara Hotel, dejarían de ir turistas, no sólo del país, sino del mundo entero.

Acaso objetéis que habría de transcurrir mucho tiempo hasta que, a establecimientos de este género instalados en territorio español, acudieran suficientes visitantes suficientemente ricos para sostenerlos. Pero yo os haré ver lo infundado de vuestra objeción diciéndoos que en el Nara Hotel estamos hoy siete huéspedes y pagamos nueve **yens** por persona — unas veintisiete pesetas — todo comprendido.

¿Que cómo se defiende la empresa? Pues muy sencillamente: porque está subvencionada por el Estado. La cosa es clara, ¿no? Y tan fácil de imitar... Nuestros presupuestos generales, que tantos gastos inútiles e improductivos contienen, podría incluir los de la construcción y sostenimiento de hoteles como el de Nara. Gastos que serían útiles, pues mostrarían las bellezas naturales de España, y que llegarían a ser productivos asimismo, porque pronto la afluencia de visitantes daría ganancias. Según en el Nara Hotel está próximo a ocurrir.

Sí; ya este Hotel, durante las grandes fiestas sacras que en la época otoñal celebran los templos de Nara, cubre sus gastos. Y se espera, muy fundadamente, que ello habrá de suceder durante todo el año, y hasta que serán mayores que los gastos los ingresos.

Pero no hay cuidado de que España imite ni esto ni nada de cuanto engrandece al Japón. Contentémonos, pues, con admirar simplemente el acierto que el Nara Hotel constituye, como tantas otras cosas. Esas otras cosas con las que el Japón avanza por la vía del progreso material y moral mientras España retrocede.

Nara (La del sagrado parque).

Copyright 1930 by Pallas Features. Syndicate.

La Nacionalidad de la Mujer

De nuestro Corresponsal Especial

La discutida cuestión de la nacionalidad de la mujer ha sido puesta otra vez de actualidad, con su colocación en la orden del día de la presente Asamblea de la Liga de las Naciones. Cual un eco de la conferencia de Marzo último, pro Codificación del Derecho Internacional — cuyas reuniones tuvieron lugar en La Haya —y en la cual fueron oídas las mujeres que alegaban su causa pidiendo una igualdad para ambos sexos en materia de nacionalidad, ahora se repite la misma cuestión: Las mujeres serán oidas en Ginebra, presentando los mismos hechos, usando los mismos argumentos, explicándoselos pacientemente a los delegados, reunidos ahí para formar la Asamblea de la S. D. N. Estas razones son las que impiden presentar a los Estados un nuevo Código de leyes internacionales, marcado con una desigualdad de sexos y por lo tanto inaceptable para las mujeres.

La campaña está entre las manos de la Inter American Commission of Women, bajo la dirección de Miss Alice Paul, y es apoyada por la Asamblea del Consejo Internacional de Mujeres, bajo la dirección de la Secretaría Internacional, Mlle. van Eeghen, de Holanda; por la Alianza Internacional, pro Sufragio femenino, bajo la dirección de su presidenta internacional Mrs. Corbett Ashby, de Londres; por la Open Door Internacional, dirigida por su representante en Ginebra, Miss Edith Rogers, y por representantes femeninas venidas de todas partes del mundo. "Este solo hecho ya es bastante significativo — dice Miss Paul a un periodista — que las mujeres de todas las razas se han unido, pidiendo que, si un nuevo Código de Leyes es hecho para todo el mundo, debe estar libre de diferencias basadas en el sexo".

Debe considerarse que, por muy lejos que haya ido en lo concerniente a la nacionalidad, el resultado de la Conferencia de La Haya fué mirado por las mujeres como insatisfactorio. Porque si bien la proposición del delegado de los Estados Unidos a La Haya el cual pedía a los Estados consideraran la posibilidad de introducir en sus respectivas leyes el principio de igualdad de sexos en materia de nacionalidad, fué aceptada, lo fué solamente como una recomendación. El convenio de nacionalidad adoptado en La Haya y enviado a los Estados para su ratificación, contiene, una fórmula para los hombres y otra para las mujeres en materia de nacionalidad, y de ahí que las mujeres reunidas ahora en Ginebra levanten sus protestas como representantes de las organizaciones femeninas de un gran número de países.

El objetivo de la campaña femenina es ahora convencer a los delegados ante la Asamlbea de la necesidad de otra discusión y estudio del problema, antes que los artículos aprobados en La Haya pasen a formar parte del nuevo Código del mundo. Esta campaña es estimulada por varias delegaciones, sobre todo por las de Australia, Cuba, Dinamarca, Rumania y España, y las mujeres pretenden ahora traer el asunto ante la Primera Comisión de la Asamblea.

"La posibilidad de establecer en el mundo un Código del Derecho que se oponga a la opinión de las mujeres, es algo alarmante, dice Miss Paul.

Las mujeres comprenden, muy claramente, las dificultades que se presentarían para anular el Código Internacional, una vez que éste estuviera hecho. En esta época de relaciones mundiales, ninguna desigualdad entre hombres y mujeres debe ser escrita en ningún código nuevo. Puede además ocurrir que, ciertos Estados que tienen una perfecta igualdad de sexos en lo referente a los derechos a la nacionalidad, presionados por la conferencia de La Haya, acepten un modelo internacional inferior al propio, nacional, o permanezcan fuera del proyectado Código Internacional".

Entre las personas que prestan su ayuda en Ginebra a la campaña pro libre nacionalidad están: Mrs Jessie May Street de Sidney, Australia; Mme Boskoff-Zoty, Besarabia, leader de organizaciones femeninas de su país; Miss Margaret Whittemore, de Santa Bárbara, California, miembro del National Board del National Women's Party de los Estados Unidos; Mrs. Abby Scott Baker, Washington, D. C. del National Women's Party de los Estados Unidos; señora Marta Vergara, Chile; Dr. Blanche de Baralt, Cuba; Miss Sybil Burls, Presidenta del National Union of Women Teachers de Gran Bretaña; Miss Elsie Maitland y Miss Mary J. Wier, ambas de Six Point Graup, Gran Bretaña, Mme Lily van der Schalk-Schuster, de Holanda; Eugenia Mile, Hungría; Mme Elena Rominciano, Rumania, secretaria del Consejo Internacional de Mujeres, de Rumania.

Modelo de Lucien Lelong. Seda ocolor tabaco con contrastes beige y pliegues en la falda.

M.E.C.D. 2016

ESTA NOCHE EL "BULL DOG MEXICANO" FRENTE A MARTINEZ FORT

Martínez Fort quien pelea esta noche contra el Bull Dog Mexicano José González en star bout.

José González, peso ligero mexicano de gran cartel, contrario de Martínez Fort en Arena Polar.

Martín Oroz, otro peso ligero hispano que esta noche se batirá en star bout con el mexicano Estrada

José Estrada, compañero de cuadra de González y oponente del vasco-aragonés Martín Oroz.

SportS DIARIO DE LA MARINA SportS

AÑO XCVIII LA HABANA, SABADO 18 DE OCTUBRE DE 1930 PAGINA QUINCE

Luis Parga Presenta Hoy un Gran Programa a la Afición Habanera en la Arena Polar

Los dos "bull dogs" mexicanos Joe González y José Estrada, se batirán con Fort y Martín Oroz, dos grandes pugilistas hispanos, en dos star bouts. También Santanita y el Fillo pelearán

No hay problemas de técnica o elegancia boxística en el gran programa que Luis Parga presentará esta noche en la "Arena Polar". Todo se reduce a cuestión de punch y coraje... y cuando esto es así, la afición tiene la seguridad de que habrá emoción y las taquillas han de verse más frecuentadas que nunca.

Ha sido un acierto escoger a "Bull Dog" González para que se enfrente con Serafín Martínez Fort. Probado ya que el valenciano puede hacerse aplaudir locamente frente a los "sluggers" — como lo demostró en su pelea con Luis Ramos — le veremos ante un hombre que, como el campeón mejicano, tiene hecha una especialidad del estilo, con la enorme diferencia que lo domina más que el chileno, al extremo que su manager, Turner Scott, le considera superior al mismo Loayza, por su gran "punch" en la derecha.

Todos los que han visto a González afirman, —como Scott—, su semejanza con el "Tany". Aquella acometividad, el mismo vigor físico, idéntico coraje y resistencia se advierten en el mejicano... ¡y pega más con la derecha! Martínez Fort, para ganar, tendrá que echarle mano a cuanto sabe de boxeo. Algo más, mucho más que una prueba, es esta pelea de hoy para el valenciano.

Y Martín Oroz se encuentra en igualdad de condiciones, con la diferencia de que su adversario pesa unas libras más... José Estrada es peleador de las mismas características que González. Como él, gusta de combatir a "todo tren" y "tren violento", pega con las dos manos y es capaz de resistir, sin demostrarlo, el derrumbe del Capitolio sobre sus espaldas.

Los mejicanos han logrado impresionar al público, que se da cuenta de cuándo hay perspectivas de combates sangrientos y la Arena Polar establecerá un nuevo record de entradas.

SANTANITA ESPERA GANAR

Cada vez que Antonio Santana sale al ring el público sabe que habrá knock out. No importa lo que pegue o asimile el adversario del terror de los "fly" y "bantam weights". Ya le hemos visto, frente a un hombre como Kiki Torres, levantarse de la lona para imponer su "punch" de izquierda.

Hoy se enfrenta con Gilberto Rojas, muchacho cubano a quien ya hemos visto pelear muchas veces aquí (su última pelea fué con Patent Leather Kid) y que acaba de regresar de una "turnee" por el Sur de los Estados Unidos. Y Gilberto Rojas, como su hermano Raúl es querido del público por su valor y su constante acometividad.

¿BOXEA EL FILLO?

He ahí la pregunta que se nos ocurre al poner un comentario al cuarto star bout del programa. Echevarría gustó mucho en su primer combate en la Habana, pero Manolo Braña cuidó de enfrentarlo con un "fajador". El vasco se impuso, pegó bien y más fuerte, resistió castigo y acabó por dominar a su antojo al valiente Charolito.

Pero Kid Montana es un boxeador experimentado. El campeón fly y bantam weight del Ecuador ha efectuado más de 70 peleas, está invicto y parece no haberse impresionado ni por la fiereza ni por el punch del acometedor donostiarra... Si el "fillo" sabe boxear, ganará a Montana, pero si no, debe perder la decisión... Y eso es lo que no saben los fanáticos, si Echevarría boxeea o no.

Amador García, campeón de los amateurs, hace su debut en el profesionalismo para enfrentarse con José Cernuda, boxeador de punch y que se "faja". Otra peleíta "ca-

(Continúa en la Pág. DIECISIETE.)

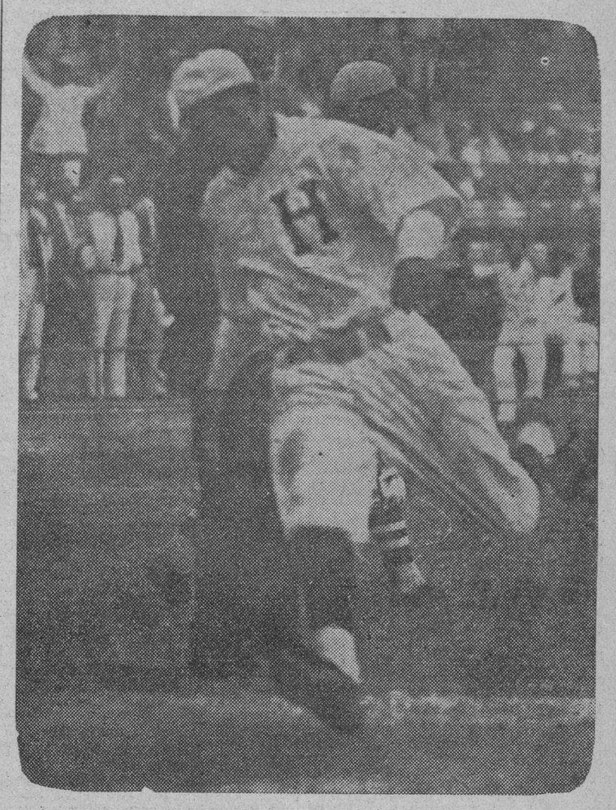

ALEJANDRO OMS, anotando la carrera de la "negra honrilla" en el noveno, después de embasarse por mal tiro de Wright y llegar a home por hit de Arango.

Perdió el Habana un Gran Juego 2 Por 1 al Mofar Arango un Rolling en el Noveno Inning

Las Estrellas de Bancroft se vieron en gran aprieto para vencer al team cubano donde el pitcher Bragaña estaba hecho un coloso en la lomita. Oms fué el único criollo que hizo carrera.

ESTA TARDE A LAS 3 Y 30, VUELVEN A JUGAR LAS ESTRELLAS

(Por GUILLERMO PI)

De haber tenido los fanáticos la menor sospecha de la clase de juego que se iba a dar en el stadium de La Tropical entre las Estrellas de Bancroft y el club Habana, con toda seguridad que el bello parque cervecero hubiera resultado muy pequeño para contenerlos. No obstante, la entrada, aunque no fué de las abarrotantes, resultó bastante buena, pues hay que tener presente que para llenar el Stadium, como lo ha estado varias veces en esta serie, se necesita la asistencia de veinte mil personas, lo que no puede lograrse todos los días.

Ayer había el gran incentivo de que una de las novenas visitantes se batía por primera vez con una del patio, habiéndole tocado en suerte a los Claveles Rojos del Habana ser la designada para fines de tanta transcendencia, quedando el Almendares para el próximo día 21 con una selección de los big leaguers. Ee día, que es martes, si es que no saco mal la cuenta, se ha de caer la valla en La Tropical.

COMIENZO DEL JUEGO

Le tocó ser home club al team visitante, razón por la cual Manolo Cueto levantó las cortinas plantándose en el plate frente a Hubbell. El Hombre Diablo fué obsequiado con un boleto a la inicial. Chacón (don Pelayo) se atraca de ponche. Oms a la majagua y dispara un texas al right (enorme alboroto de los fanáticos) yendo Cueto a la almohada adúltera. Arango (apareció con gran miedo escénico) toma otra taza del mismo licor. Bejerano es out de Rice a Terry.

Bragaña ocupa la lomita de los cubanos y da principio a la que había de resultar una estupenda labor suya. Richbourg es out de tercera a primera. Gilbert de segunda a primera y Rice de short a primera. Los tres primeros bateadores americanos de turno cayeron a sombrerazos sin lograr sacarle al pitcher criollo la bola del cuadro.

LA PRIMERA EN LA FRENTE

En la segunda entrada nada hicieron los cubanos. Mike fué transferido a la inicial. Rojo va a sacrificarse y le sale un globito a las manos del pitcher quien tira a primera y es double play al coger a Mike con los «pinreles» fuera de la almohada. Bausá fué el tercer struc kout de Hubbell.

Las Estrellas de Bancroft toman su turno a la leña y sucede lo siguiente: Terry confecciona un indiscutible al jardín central y le sigue Chuck Klein con otro no menos indiscutible por el territorio derecho y Terry se planta en la cámara angustiosa. Wright batea sobre Chacón y se efectúa un double play relámpago; pero Terry anota la primera carrera americana. Scarritt le engrampa la bola a Bragaña y se la manda a viajar de hit al left. O-Farrell al bate (Scarritt estafa la intermedia) y es transferido para esperar al pitcher. La combinación sale a pedir de boca, pues Hubbell manda un arranca-margaritas al short y éste tira a Mike y lo enfrían. Una carrera.

MOMENTOS DE ANGUSTIA

Los tres bateadores criollos de turno cayeron a sombrerazos en el tercer inning; Bragaña de segunda a primera; Cueto en fly al short y Chacón tomó su segundo ponche. Comienzan los yanquis su entrada embasándose Richbourg en hit al cuadro, un soberbio toque de bola entre pitcher y tercera que lo hace hit pernal. Gilbert es out de Bausá a Mike. Richbourg llega a segunda en la jugada. Rice es out de Chacón a Mike y Richbourg continúa avanzando al anciar en tercera. Terry es pasado a la inicial y Klein recibe el mismo regalo, con lo que las almohadas se repletan de invasores. Wright dispara un roller durísimo al short y la bola le da en una pierna a Terry, que corría de segunda a tercera, siendo out por regla y terminando así la entrada en un skunk, la que tenía aspecto de ser catastrófica. Los fans del patio pasaron momentos muy angustiosos.

DOS BUENOS ENGARCES

En el quinto round Richbourg bateó para hit; pero Chacón se llevó la bola espectacularmente cosechando muchos aplausos. Gilbert levantó un fly corto y bombeado sobre el que Cueto realizó una espléndida cogida valiéndole una merecida ovación. Rice acabó sus días al levantar un globito que cayó en las manos ducales de don Pelayo. Los criollos estaban jugando pelota de big leaguers y los yanquis comenzaban a verlos con cierta extrañeza.

HUBBELL DE PALOMITA

En el sexto episodio Bragaña dió un hit mu ylindo sobre primera; Cueto se sacrificó generosamente poniéndolo en la intermedia. Chacón muere en flaisote al right y Oms acaba en la misma forma quedando Bragaña en segunda convertido en la estatua del Comendador.

Hubbell, el pitcher de las Estrellas, que merecía la menor consideración como bateador a los Claveles, fué de nuevo esperado para realizar el escón. Estoy tratando del sexto inning. Terry al bate y ya se sabía lo que iba a pasar, un nuevo hit del champion bate de la Liga Nacional al jardín izquierdo. Klein out en fly a Cueto. Wright

(Continúa en la Pág. DIECISIETE.)

BRAGAÑA, pitcher de los Claveles Rojos que fué la piedra sillar del gran juego celebrado ayer en el Stadium de La Tropical.

Simpático Homenaje le Fué Ofrecido en la Taberna del Centro Astur a "Al" López

Ofreció el homenaje en un corto y hermoso discurso el señor Manuel Pérez Táramo, en nombre de la Directiva del Centro y de la Sección de Propaganda. Un obsequio al player López

Anoche tuvo lugar en el Café Taberna del Centro Asturiano, un hermoso acto en honor del señor Alfonso López, perteneciente al grupo de jugadores profesionales que nos visitan. Por ser el señor López oriundo de asturianos y socio del Centro Asturiano, la Sección de Propaganda, en nombre de la Directiva, le ofreció un ponche de Honor.

En la presidencia junto al festejado, anotamos a su derecha a Dn. Julio Blanco Herrera, y a los siguientes señores: Genaro Acevedo, Presidente de la Beneficencia Asturiana; José Martínez, Presidente del Centro Asturiano, Llillo Jiménez, Enrique Cima, a la izquierda, Francisco García Camino, Manuel Pérez Táramo, Presidente de la Sección de Propaganda; Fructuoso del Valle, José Pérez Famoso.

En otras mesas, José Pérez Méndez, Germán Gómez, Constantino Argüelles, Vicente la Presa, Luis Angulo, Manuel Fernández García, Manuel Malger, Emilio Castrillón, Valentín Menéndez, Ramón Valdés, Presidente de la Sociedad Jovellanos; Antonio Tamargo, Conrado Masaguer y otros señores.

También vimos allí al señor Luisito González Moré, y a los señores: Zachary, Mac Grew, Dr. K. Knowless, Bob Smith, R. Maranville, Mr. Ens., H. Manush, Oliver Hurst y otros.

Ofreció el Homenaje con un corto y hermoso discurso el señor Manuel Pérez Tárano, en nombre de la Directiva del Centro y de la Sección de Propaganda, deseando que aquel acto que era un saludo de bienvenida a la casa de Asturias que era también suya por ser asociado, constituyera un grato recuerdo para el señor López de su estancia en la Habana, aprovechando aquel momento para rogarle que fuera portador de un mensaje a los coasociados de Tampa, haciendo votos por sus triunfos en el deporte a que dedicaba sus esfuerzos porque sus triunfos constituían un orgullo para todos.

Despés habló el señor Cima, celebrando la oportunidad que el Centro Asturiano aprovechaba de honrar a un asociado que figuraba entre las estrellas del base ball, que hoy eran aplaudidas por la juventud asturiana y cubana y por todos los amantes del deporte. Recordó que se debía esta oportunidad al Socio de Mérito del Centro Asturiano, Dn. Julio Blanco Herrera, rico a la moderna, a quien se debía la implantación de los cafés al estilo europeo en la Habana, y la construcción del soberbio Stadium de la Tropical, que hacía honor a la ciudad de la Habana.

Tanto el señor Cima como antes el señor Pérez Tárano fueron muy aplaudidos.

Finalmente el señor Alfonso López dió las gracias por aquel gran homenaje que le tributaba el Centro Asturiano, cuyo agradecimiento le acompañaría siempre.

Acompañado del señor Pérez Tárano y de los demás miembros de la comisión de recibo el señor López y sus acompañantes recorrieron el Palacio, admirando sus bellísimos salones y todos los departamentos.

Un souvenir.—Estando en el amplio salón donde se rinde pleitesía a Tersípcore el señor Julio Blanco Herrera extrajo de su bolsillo una de las onzas de oro antigua, conocida por el nombre de «pelucona», y obsequió con ella al player Alfonso López, quien después de ver el escudo y el león que había grabado en ella, así como leer el nombre de Eduardo VII, agradeció muchísimo el regalo.

EDDIE FOY DETENIDO MIENTRAS INVESTIGAN LA MUERTE DE POZECA

MISSOULA, Mont. Oct. 17 (A. P.)—Eddie Foy, de Chicago, ha sido detenido por la policía mientras se investiga la muerte de su contrario Nick J. Pozeca, de 19 años, peso medio de Deer Lodge durante una pelea efectuada anoche.

Facultativos y bomberos trabajaron febrilmente en el cuerpo del muchacho después que sufrió el colapso y se desplomó a la lona al final de siete rounds de furiosa pelea. Pozeca retrocedió de un ataque inusitadamente frenético por parte de su adversario y de pronto cayó al suelo muerto.

EL MANAGER EDDIE KANE MURIO VICTIMA DE UNA PULMONIA EN MICHIGAN

PETOSKEY, Mich., octubre 17, AP. —Eddie Kane, exmanager de Tommy Gibbons, de Sammy Mandell y de otros boxeadores de renombre falleció a las 6.10 p. m. de hoy en el Petroskey Hospital, después de haber estado enfermo varios días con una pulmonía, habiendo ingresado procedentes de su residencia veraniega una vez declarada la gravedad. Varios especialistas se apresuraron a venir desde Detroit en un esfuerzo para salvarlo.

Antes de ser manager de boxeo fué manager de Willie Hoppe, ex-campeón de billar del mundo al cuadro 18.2, y lo fué de Mandell hasta poco después de haber perdido éste el título a Al Singer en Nueva York.

UN CONOCIDO SPORTMAN DE VIAJE EN LOS E. U. CON CABALLOS HUNTERS

BELFAST, Octubre 17. (AP). — John Warwick conocido sportsman se halla en viaje a los Estados Unidos con cinco caballos de caza de primer rango para competir con los mejores ejemplares norteamericanos del tipo hunter. Ha hecho embarcar una buena cantidad de heno irlandés como incentiva para que los caballos hagan todo lo posible por quedar bien.

Los hunters son: Activity; Roxanna, Sunshine Snowden y Margo que en estos últimos cuatro años han ganado 155 primeros premios, 108 segundos y 18 terceros.

El team competirá en Boston del 28 de octubre al 1o. de noviembre, en Nueva York del 6 al 12 de noviembre y en Toronto del 19 al 27 de dicho mes.

Un caballerizero de toda confianza duerme al lado de los preciados pura-sangres y continuará haciéndolo en los Estados Unidos el bueno irlandés a que están acostumbrados se les dará en pequeñas cantidades como un estimulante antes de cada justa.

En un Encuentro que no Fué Nada Brillante Justo Suárez Venció Por Puntos a Kaplan

Es esta la quinta consecutiva victoria del sensacional peso ligero argentino, más conocido por "Torito de Mataderos". No se registró ningún knock-downs. Los pesos: 137½ y 135

Por EDWARD J. NEIL

Cronista deportivo de la A. P.

N. YORK, octubre 17. (AP.) — Justo Suárez, la esperanza de la América del Sur para alcanzar fama y gloria como peso ligero, saltó otra valla esta noche en la ruta hacia un match por el campeonato con Al Singer. El agresivo argentino obtuvo la decisión sobre Louis Kid Kaplan después de diez rounds de una pelea bien poco interesante que dejó muy descontento al público de once mil aficionados que acudieron a presenciarla en Madison Square Garden.

Kaplan, de brazos muy cortos, en un tiempo campeón de peso pluma del mundo, y durante años peso ligero robusto y vigoroso, muy del agrado de la afición en general, hizo una valerosa pelea, ejerciendo violenta presión sobre el sudamericano en los primeros rounds, como nadie ha logrado hacerlo en los cuatro encuentros anteriores que aquí ha tenido. Tuvo a Suárez del todo perplejo pegándosele como un aberrojo, molestándolo al írsele encima serpenteando agazapado y tirándole golpes a hurtadillas que generalmente terminaban por chocar con las falsas costillas o la punta de la quijada de Justo.

Durante tres rounds la 'sierra circular' de Meriden domnó la situación a sus anchas, pero no pudo sostener el tren y de ahí en adelante trató de no desperdiciar sus agotadas fuerzas y no peleó más que en cortas arrancadas y a intérvalos. Kaplan se agarró de su contrario y entró en clinches continuamente hasta que el público protestó y armó una gritería y una pita de las que hacen época. Mas cansado y todo, Kaplan fué lo bastante diestro para esquivar la mayor parte de los golpes más rudos de Suárez, haciéndole errar un sin número de ellos, agachándose todo lo que podía, y su estilo de pelear no favorecía en nada el aspecto de Justo como boxeador.

La pelea se desarrolló casi por completo a corta distancia, siendo una contienda del género que agrada poco a los aficionados. Una vez que Kaplan hubo dado todo lo que pudo de sí al ganar los dos rounds iniciales, con gran facilidad manteniéndose en igualdad de términos con el argentino en el tercero, le hizo mil payasadas al argentino consiguiendo no lastarlo, pero sin lograr nada más de provecho. Suárez se llevó el cuarto, el quinto, el sexto y el séptimo con un violento ataque que hizo manar abundante sangre de una antigua cortada que en el puente de la nariz tenía Kaplan. Este pudo ganar el octavo con una desesperada arremetida y en el noveno igualó la cosa, pero Suárez, más joven y más fuerte se rehizo y capturó el décimo fácilmente.

SE DESLUCIO LA PELEA

Suárez no descargó un solo golpe sólido en los tres primeros rounds, y a poco estuvo de morder el polvo al tirarle Kaplan un recio swing de derecha a la quijada. De nuevo en el octavo, el veterano de Meriden, agotándose rápidamente, asestó al argentino un derechazo al mentón de los que hacen daño, pero aparte de esos dos golpes no hubo trompadas que causasen estragos. La mayor parte del tiempo Suárez embestía y erraba, y forcejeaba y tiraba recios golpes desde cerca cansando así a Kaplan poco a poco. Fué un combate aburridísimo, pasándose la mitad del tiempo en clinches.

En ocasiones Kaplan hizo que el agresivo argentino pareciese torpe y con un estilo de amateur, porque el viejo caballo de batalla de Connecticut conoce al dedillo todas las tretas y atimañas del oficio. La pelea fué rudísima y furiosa de campana a campana, siendo los codos, las muñecas y las manos principales factores en los ataques durante los cuerpo a cuerpos. Aparte de la profunda cortada en la nariz de Kaplan que tiñó de rojo las últimas etapas del bout, y de una inflamación muy marcada al rededor del ojo derecho no hugo estragos aparentes.

JUSTO QUEDO «ENTERITO»

Suárez salió del ring ileso, sin una sola marca, pero evidentemente moles tísimo con la situación.

Después del match el comisario James A. Farley, presidente de la Comisión Atlética del Estado de Nueva York manifestó que tendría que lle

(Continúa en la Pág. DIECISIETE.)

HOMENAJE AL TEAM DE BASKET DE LOS DEL C. D. ASTURIAS

Le serán entregadas las medallas de oro que han ganado en el Campeonato

Una simpática fiesta se efectuará esta noche, y en ella los campeones de Basket del Club Deportivo Asturias serán homenajeados por la Junta Directiva, a la vez que recibirán las medallas de oro ganadas en la contienda intersocial.

El homenaje consistirá en un programa de los buenos y que merecen la aprobación de los más exigentes.

A las ocho y media jugará el team oficial de basket del Club Deportivo contra un grupo de estrellas dirigidas por Treoadio Hernández, a las 9 y media se jugará un gran partido de Jai Alai entre dos infantiles fenómenos de la cesta, figurando uno de ellos el gran Charra (junior).

Acto continuo se entregarán las medallas, número éste a cargo del señor Dr. Ataulfo Fernández Llano, y después se bailará hasta las dos de la madrugada.

Como todas las fiestas del Deportivo Asturias, ésta será algo extraordinario.

Telas Inglesas azul y negro "Belwarp" garantizadas. Almacén de Paños SOBRINOS DE NAZABAL Muralla 70.

GLENNA COLLETT EN UN FINAL CON VAN WIE A 36 "HOYOS"

Se trata del Campeonato Nacional Amateur de Golf femenino. En los Angeles

LOS ANGELES COUNTRY CLUB, Los Angeles, octubre 17, (AP.) — Miss Glenna Collett, campeona defensora y cuatro veces en posesión del título, jugará mañana contra Miss. Virginia Van Wie de Chicago en el final a 36 hoyos del campeonato nacional amateur femenino de golf de 1930.

Jugando el soberbio juego de match que la ha hecho la mejor jugadora de los Estados Unidos, Miss Collett batió a Miss Helen Hicks de Inwood, N. Y., por 5 y 3 en los semi-finales de hoy, ganando los tres primeros hoyos y manteniendo una ventaja hasta el fin. Al dar la vuelta estaba a dos ganados, haciendo un 38 o uno bajo par contra el 42 de su contraria de 19 años.

Miss Van Wie le tomó la medida a Mrs. O. S. Hill, medal lista de Kansas City por 2 y 1 en un refiñidísimo match en que Mrs. Hill dió una valiente pero estéril acometida en los últimos hoyos.

Estando a cuatro perdidos en el décimo tercero, Mrs. Hill logró ganar los dos hoyos siguientes, pero su rival siguió navegando viento en popa para vencer al obtener empates en el 16o. y el 7o.

GEORGE LOTT VENCEDOR DEL DR. P. M. HAWK

WHITE SULPHUR SPRINGS, W. Va., octubre 17, (AP.) — George M. Lott, Jr., tennista de la copa Davis de Chicago derrotó hoy al doctor P. M. Hawk de Nueva York en los finales del torneo de tennis otoñal de Greenbrier por 6—1; 6—3; 6—2.

MRS. HELEN WILLS DICE QUE PERMANECERA VARIOS MESES EN CALIFORNIA

SAN FRANCISCO, octubre 17, AP. —Mrs. Helen Wills Moody, campeón femenino de tennis, reiteró hoy su propósito de permanecer en California estos próximos meses y jugar tan sólo tennis de exhibición, contradiciendo las noticias que afirmaban iba a jugar a Sud-América al manifestar que había recibido la invitación demasiado tarde para aceptarla.

»Tengo entendido que se me ha reservado un camarote a bordo de un buque», dijo, 'pero se hizo sin tener yo conocimiento de ello, mientras la invitación que recibí estaba pendiente de ser aceptada o rechazada por mí.

ARCHIE BELL DERROTO A JOHNNY PEÑA EN OCHO ROUNDS, POR DECISION

N. YORK, octubre 17, (AP.) — Archie Bell, bantam de Nueva York le ganó la decisión a Johnny Peña, de España, en un match de revancha a ocho rounds que sirvió de semi-final al estelar Suárez-Kaplan. Bell se demostró demasiado hábil y rápido para el español y acumuló un amplio margen de puntos. Ninguno de los dos logró tumbar al otro. Bell pesaba 120 1-2 y Peña 121 1-4. Su primer pelea aquí fué tablas.

55,000 Espectadores Serán Testigos del Match Entre el Ejército y Harvard

El encuentro tendrá lugar en Cambridge y se espera que resulte emocionante igual que el año pasado que terminaron con un empate a 20. Carnegie Tech vs Notre Dame.

—POR—
ALAN GOULD,
Director Deportivo de la AP.

NUEVA YORK, Octubre 17. (AP). — Tan sólo otra explosión de la famosa rivalidad entre las fuerzas del gridirón en los lados opuestos de las montañas Alleghenies, impide que las actividades de los colegios en foot-ball se dediquen exclusivamente a ventilar una serie de conflictos de familia.

La lucha interseccional será bastante animada al tratar la aplanadora del Carnegie Tech de alcanzar y aplastar a la esquiva banda del Notre Dame. La brillante máquina roja y azul de Pennsylvania invade la fortaleza de Wisconsin. La planta de potencial eléctrico de Colgate funcionará a toda marcha contra Michigan State y la universidad de Nueva York desempeñará el papel de un anfitrión todo lo menos jovial posible al recibir en su campo a la de Missouri.

Lo peor que puede esperar el Este es salir igualado en esos cuatro encuentros. N. Y. U. y Colgate son los que quizás tengan mayores probabilidades de preservar su hoja de servicios sin tacha, y hay muchas de que Carnegie le haga pasar un mal rato a los combativos irlandeses.

Los remeros de Pennsylvania ven pasado y el ejército cuáquero del cieron a los de Wisconsin el verano gridirón espera poder repetir su victoria en tierra firme. Los Tejones tienen un equipo de mucho empuje, bastante bueeno a la defensiva para repulsar a Gentle, Masters y Cía., si pueden localizarlos con el balón con tiempo suficiente.

Los públicos más numerosos y el mayor interés se concentrará en las luchas particulares que tendrán lugar en el Este, el Sur, el Oeste Central, el Sudoeste y el Lejano Oeste. Nosólo unas dos docenas de rivalidades seccionales han llegado a una verdadera fiebre delirante de conjeturas y comentarios, sino que todas ellas ejercen influjo sobre aspiraciones de conferencia o de campeonatos.

Cincuenta y cinco mil espectadores esperan ser testigos de un emocionante encuentro entre el Ejército y Harvard en Cambridge, que será el partido estelar del Este. Estos enconados rivales lucharon el año pasado encarnizadamente para hacer tablas 20 a 20.

Albie Booth tendrá que hacer algo gordo si Yale quiere repulsar a Brown en New Haven. Las fuertes fuerzas rojas de Cornell rigen como favoritas en cuanto a ganar la segunda victoria seguida sobre Princeton y la potente máquina de Fordham preparada por Frank Cavanaugh va de nuevo al Este, creyéndose entre la afición que añadirá un triunfo sobre Holy Cross al obtenido contra Boston College.

El interés en el Sur está enfocado en dos grandes partidos en que jugarán cuatro teasm invictos has-

(Continúa en la Pág. DIECISIETE.)

BLIND LANE SUPERO EN UN FIELD DE 8 AYER EN EL LAUREL

Fué montada con habilidad por el maestro de jinetes juveniles, Mr. Mack Garner

Por ORLO ROBERTSON

Cronista deportivo de la A. P.

N. YORK, octubre 17, (AP.) — La acostumbrada quietud de los viernes en el turf norteamericano prevaleció hoy al prepararse las principales pistas para la renovación de ricos stakes en los programas de mañana. Había una menos en operación, pues Churchill Downs cerró ayer sus puertas y Latonia no abre las suyas hasta mañana en que la prueba estelar es los Championship Stakes de $15,000 para ejemplares de tres años.

Laurel presentó la más atractiva de las carreras de hoy en el Homeland Handicap a una milla y setenta yardas para todas las edades y amoldada enteramente para productos de las haciendas criadoras de Maryland. En un field de ocho que compitió para alcanzar el triunfo, Blind Lane, una juvenil, hija de Blind Play-Silver Lane corriendo por el Goodstone Stable mostró ser la mejor.

Montada con gran habilidad por Mack Garner, maestro de los jinetes de juveniles, Blind Lane cubrió la distancia en 1:43 2-5 derrotando a Colossal de J. E. Davis por cuerpo y medio. Colossal llevaba una ventaja de cinco cuerpos a Aziz que entró tercero y los demás llegaron muy distanciados. Blind Lane, la favorita, pagó parejo en la mutua.

W. Carroll y J. Church se combinaron para llevarse los laureles como jockeys en Jamaica, donde Martis de Dewey Bentham ganó el Clarenceville Handicap a seis furlongs. Carroll y Church tuvieron ambos dos montas victoriosas. El primero con On Show y Volla y el segundo con Aloman y Little Nap. George Fields, el jockey que volvió al turf después de fracturarse una pierna el invierno pasado, montó a Martis haciéndolo triunfar en una pista lenta, derrotando a Chalice por cuerpo y medio y siendo Squeaky tercero.

Camp Prince, acoplado con Homer L. como la entrada de J. Marsch, capturó el Southmoor Purse en Hawthorne. La pista estaba pesada, pero Camp Prince corrió los seis furlongs en 1:15 4-5 batiendo a Sister Mary del Saxton and Steward's Stable por medio cuerpo y entrando en tercer lugar Try it de J. Lowe. El ganador pagó $8 en la mutua.

'La Nueva Retreta'
Los trajes de esta casa se distinguen por su calidad y su confección
MONTE 15

M.E.C.D. 2016

El Five Color de Fuego de la Shell Ganó el Campeonato de Basket

Los Elevens del Ejército y Harvard Celebran Hoy su Importante Encuentro Anual de Futbol

El match se efectuará en los terrenos que posee la Universidad de Harvard en Cambridge. Hoy habrá otros games importantes. Yale vs Brown, Fordham vs Holy Cross y Syracuse vs Pittsburgh

NOTRE DAME CONTRA CARNEGIE TECH EN SOUTH BEND

Algunos de los juegos más importantes de la temporada de futbol intercolegial entre los equipos del Este de los Estados Unidos están marcados para celebrarse esta tarde. Entre ellos pueden citarse los de Harvard y Army, Columbia y Dartmouth, Yale y Bromn, Princeton y Cornell, Fordham y Holy Cross y Syracuse contra Pittsburgh.

A más de estos encuentros, el schedule que nos envía anualmente la Federación Intercolegial de Futbol señala otros de bastante importancia entre elevens de diferentes secciones. En uno de ellos, por ejemplo, el team de la Universidad de Pennsylvania jugará con Wisconsin, miembro del Big Ten Conference en Madison, en otro, el team de la Universidad de New York, dirigido por el veterano Chick Meehan jugará contra el eleven de Missouri en el estadio de los Yankees y en un tercero, el team de Carnegie Tech jugará contra Notre Dame en South Bend.

HARVARD CONTRA EL ARMY

El duelo anual de la Universidad de Harvard con el equipo del Ejército tendrá lugar este año en los terrenos de Cambridge. El año pasado ambos teams lucharon terriblemente para finalizar envueltos en un honroso empate a 20, pero todos los peritos creen que este año habrá decisión, a pesar de que el juego de hoy es el primero de importancia que efectúan ambos desde que se inició la temporada.

Terminado este game, los Rojos de Harvard iniciaran una fuerte preparación para el partido que tienen anunciado para la siguiente semana con los amarillos de la Universidad de Dartmouth. El Ejército, por su parte, jugará después con los "Elis" de Yale, efectuando el encuentro en el hermoso estadio que estos últimos poseen en New Haven. El partido de esta tarde será el cuarto del Ejército en la temporada. Con anterioridad a este match han alcanzado victorias frente a los teams de Swarthmore,—donde hizo sus estudios el célebre pitcher de los Atléticos, George Earnshaw,—Furman y la Universidad de Boston. El primero de noviembre jugarán contra un equipo de North Dakota en West Point y una semana después se enfrentarán con el team de la Universidad de Illinois en el estadio de los New York Yankees.

COLUMBIA VS. DARTMOUTH

Para los elevens de las Universidades de Columbia y Dartmouth el choque de esta tarde resulta de gran interés. Columbia ha jugado ya tres partidos consecutivos en sus terrenos de Baker Field y abandona su campo por primera vez en el año. En los tres juegos celebrados los "Greens" han salido airosos, dejando entrever una superioridad grande sobre sus rivales que les hacen lucir favoritos para hoy. En el partido del año pasado Columbia cargó con el triunfo, habiendo sido el score de 34 por cero. Una semana después de esta batalla Columbia celebrará su choque anual con el equipo de la Universidad de William Penn, teniendo como campo de acción los terrenos de Baker Field. El team de la Universidad de Cornell estará en turno siete dias después.

LOS ELIS DE YALE

Los Elis de la Universidad de Yale, que fueron sorprendidos con una derrota de 18 por 14 por el equipo de Georgia en el partido celebrado el sábado último,—derrota que se debió grandemente a inesperados fumbles cometidos por el back field,—jugará hoy con el team de la Universidad de Brown, en el Yale Bowl de New Haven, siendo este encuentro el cuarto que efectúan en la temporada. A este encuentro seguirán otros dos de importancia. De hoy en una semana jugarán con el equipo del Ejército, en el Bowl, y después actuarán contra Dartmouth.

El team de la Universidad de Princeton, por su parte, escogerá este sábado para vengarse con Cornell, de la derrota que recibió el año pasado con anotación de 13 por 7. El match se efectuará en el mismo Princeton, y prácticamente servirá de preparación a los :Ithacans" para el partido que tienen anunciado con Navy para de hoy en siete días.

FORDHAM

Después de haber permanecido inactivo el sábado, y de haber celebrado un juego suave con el team de la Universidad de Boston el martes por la tarde, el team donde Frankie Frisch hiciera el grado como jugador de base ball jugará hoy en Worcester con el team de la Universidad de Holy Cross, donde estudió esta maravilla del infield que se llamó Joe Dugan y que brilló durante algunas campañas con los Yankees de New York. Los "Maroons" como los llaman los estudiantes americanos, han realizado toda clase de preparativos para apuntarse una fácil victoria sobre sus encarnizados rivales de todos los muchachos, y muchos peritos creen que Major Cavanaugh, que actúa de coach en el equipo, dependerá grandemente del pase aéreo para llevarse la decisión del encuentro. Este juego de hoy entre Fordham y Holy Cross, será el último de importancia que celebren los primeros antes de medirse con el team de la Universidad de New York, y en el cual se cree que se establecerá un record de entradas en el Estadio de los Yankeees

Syracuse y Pittsburgh se encontrarán en los terrenos de los primeros, siendo este choque el cuarto que efectúan ambos en la temporada. Para los "Piratas" o "Panteras" este juego con Syracuse inicia una serie de batallas de gran importancia, creyéndose por muchos que el equipo no podrá resistir el empuje jugando con verdadera uniformidad. Después de jugar con Syracuse, se enfrentarán con los famosos irlandeses de Notre Dame, luego irán a Lincoln para jugar con el conjunto de la Universidad de Nebraska, más tarde pasarán a New York para jugar contra la gente de Carnegie Tech, y por último cerrarán jugando con Ohio State, y Penn Estate. Este match se efectuará en el mismo Pittsburgh el "Dia de dar Gracias".

Los otros juegos anunciados colocan a la Universidad de Colgate frente a Michigan en Lansing, al equipo de la Marina contra Duke en Hopkins, Baltimore; a City College contra los Massachussetss Aggie sen Lewinston Stadium y Lehigh contra Gettyburg en Bethlehem.

Se Efectuarán Esta Tarde Cuatro Importantes Juegos de Foot Ball Entre Teams del Big Ten

El conjunto de la Universidad de Illinois jugará contra el club Northwestern. Indiana se enfrentará con Minnesota. Purdue con Iowa y Ohio con Michigan

CHICAGO Y WISCONSIN JUGARAN CON OTROS TEAMS

Ocho de los diez mejores equipos de futbol de las Universidades del Oeste tienen juegos señalados para esta tarde como miembros del Big Ten Conference, en los desafíos que se efectúan semanalmente en opción al campeonato intercolegial de los Estados Unidos. Los otros dos equipos de la Conferencia, los de Wisconsin y Chicago, celebrarán juegos contra elevens de otras secciones. Wisconsin se enfrentará con el team de la Universidad de Pennsylvania, en Madison, y Chicago lo hará con el conjunto de la Universidad de la Florida en Chicago.

Los otros miembros del Big Ten tienen señalados sus juegos en la siguiente forma: Ohio State jugará con Michigan, Illinois con Northwestern, Iowa vs. Purdue e Indiana contra Minnesota.

El juego de Michigan y Ohio State tendrá lugar en los terrenos de los últimos en Columbia, y en él encontrará Michigan una oportunidad de desquitarse de la derrota de 7x0 que sufrió en el choque del año pasado. El match de hoy será el quinto de la temporada para Michigan y su segundo contra miembros del Big Ten. Los «Lobos», como suelen llamarlos en los Estados Unidos iniciaron la temporada ganando un doble juego, pero en su tercera salida fueron conducidos a un empate a cero con el equipo de Michigan State. El sábado pasado celebraron su primer choque contra miembros del Big Ten y derrotaron a la Universidad de Purdue con fácil score.

LOS OTROS ENCUENTROS

Después de su juego con Ohio State, Michigan irá hacia Ann Arbor donde se enfrentará con el equipo de la Universidad de Illinois, después competirán contra Harvard y luego irán a New Haven donde se enfrentarán con el poderoso eleven de la Universidad de Yale, que, aunque vencido por Georgia con score de 18 por 14 en los partidos de la semana pasada, se considera por todos los críticos uno de los más fuertes del año en el Este.

Para Ohio State, el juego de hoy con Michigan representa el tercero que efectuan en la presente temporada. Los rápidos «Buckeyes» derrotaron a un conjunto representativo de Indiana hace dos semanas con score de 23 por 0 y empataron con Northwestern en el partido celebrado el sábado pasado en Evanston. Después del encuentro de esta tarde descansarán dos semanas y el primero de Noviembre harán frente al conjunto de la Universidad de Wisconsin. Una semana después jugará con el famoso team de Pittsburgh en Columbia.

El juego de Illinois y Northwestern se efectuará en los terrenos de Champion, siendo ésta una brillante oportunidad que se le presenta a Illinois, para desquitarse de la derrota que sufrió el año pasado con score de 7 por 0, cuando uno de sus backs cometió un fumble inesperado, trabajando en terreno enemigo, y faltando minutos para terminarse el game.

LA IMPORTANCIA DEL MATCH

Este juego representa para Illinois su primera aparición del año contra elevens del Big Ten Conference, esperándose por muchos que la victoria le sonría en el mismo. De hoy en una semana el team jugará contra Michigan, en Ann Arbor y el primero de Noviembre volverán a sus propios grounds para enfrentarse con la representación de la Universidad de Purdue. Siete días después Illinois hará una visita al estadio de los Yankees para jugar con el equipo del Ejército, que está redondeando este año un eleven de mucho valor.

Northwestern, por su parte, después de disponer esta tarde de Illinois, después dos semanas y el primero de Noviembre celebrará otro partido de importancia contra un miembro del Big Ten Conference al enfrentarse con Minnesota en los terrenos de Minneapolis. Northwestern jugará este año pocos games contra sus rivales del Big Ten. Después del juego con Minnesota celebrará uno con Indiana y otro con Wisconsin. Pero cerrará la temporada celebrando un fuerte partido con el team de la Universidad de Notre Dame.

A MANERA DE DESPEDIDA

En el juego de Iowa-Purdue, que tendrá lugar en Iowa City, el equipo de esa localidad se despedirá de sus rivales del Big Ten. Este match será el único que celebrará en la season contra miembros de los Diez Grandes. Purdue fué el campeón del Big Ten el año pasado, pero esta temporada, por razones que se desconocen no formó su schedule con juegos de verdadero calibre. Para ganar en 1929 tuvo que vencer a Michigan, Chicago, Wisconsin, Indiana e Iowa, habiendo sido el score de este último game de 7x0.

Al terminar su choque con Purdue, Iowa descansará dos semanas, para enfrentarse después con la Universidad de Detroit. Luego surgirá los encuentros que pudiéramos llamar «de liga menor», en los cuales la oposición será relativamente fácil de vencer. Vendrán juegos con Marquette, con Penn State y con Nebraska.

Indiana y Minnesota jugarán en los terrenos que poseen los últimos en Minneapolis. Este será el primer choque de Minnesota con miembros del Big Ten, pues hasta ahora se había limitado a jugar con equipos de poca categoría. El único choque de importancia había sido con el team de la Universidad de Stanford, dirigido por el famoso «Papaito» Warner.

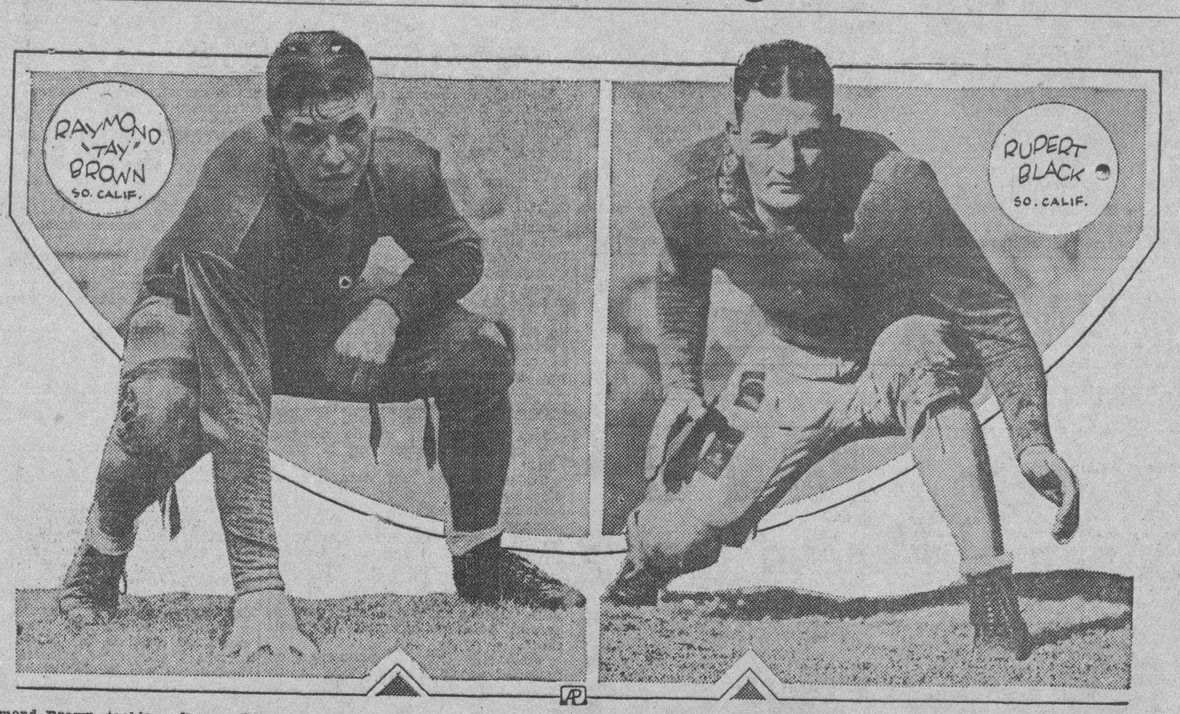

Raymond Brown, tackle, y Rupert Black, guard, son dos de los cinco sophomores que mejor lucen, los que le darán más vigor en el ataque básico de la Universidad de Southern California—el juego de fuerza.

Es Casi Seguro que Luque y Penner se Enfrentarán Esta Tarde en Almendares

Louisville y Almendarista jugarán a las tres de la tarde y los dos teams se presentarán con sus line ups reforzados. El doctor Alberto Inclán será miembro de la Liga de Base Ball.

(Por PETER)

José Olivares, short stop del Louisville, que ha sido nombrado manager del Club Marianao que jugará en el Campeonato de Base Ball que se celebrará en los remozados terrenos de Almendares Park.

Se celebrará hoy el sexto juego de la Serie Americana del Louisville, Campeón de la Asociación Americana y los Clubs Habanista y Almendarista. Esta tarde, a las tres, se enfrentarán Coroneles y los azules de Adolfo Luque, que todavía no se han podido anotar un triunfo en los tres juegos que llevan efectuados. No valió ni que en el segundo encuentro apareciera en el centro del diamante Adolfo Luque, pues ese mismo día Ben Tincup, a cuyo cargo está ahora la dirección del Louisville, se designó para ser el rival del gran pitcher cubano. De pitcher a pitcher nos quedamos con el criollo, que por algo que no es simpatía, está pitcheando en las Grandes Ligas, pero no hay duda de que aún los azules de Luque no están todo lo reforzado para competir con chance con una novena tan completa como esa que discutió este año la pequeña Serie Mundial con los Alas Rojas del Rochester.

LUQUE CONTRA PENNER

No se nos ha dicho oficialmente quiénes serán los lanzadores que actuarán en el juego de esta tarde en Almendares Park, pero su ponemos nosotros que el lanzador del Brooklyn será quien irá al centro del diamante por los azules. Y creemos que sea Luque porque está "on day" y por que tiene gran interés en ganarle al Louisville. Pero si es Adolfo el encargado de lanzar los bultos postales, no vayan a creerse que el "Almendarista" va a coger los mangos bajitos, pues es casi seguro también que el lanzador contrario será Penner, un niño que la joroba como si fueran arcos de barril y que volvió loco a los bateadores del Louisville en la discusión de la Serie Mundial Jr.. pues el tal Penner, que es del staff de pitchers del Rochester fué quién más juegos le ganó a los Coroneles.

GRAN ADQUISICION

Según noticias que recogimos en los muelles de la P. and O. mientras esperábamos a dos grandes estrellas Al Moore, uno de los más notables outfielders jóvenes, una de las futuras estrellas que ha sido firmada por el Chicago y el Chino Smith cuya biografía no tenemos qué hacer, ya que todos los fanáticos locales lo conocen, el doctor Alberto Incián, distinguido galeno y gran deportista, formará parte del más alto tribunal de nuestro base ball en Almendares Park.

Nosotros siempre habíamos pensado que un sportsman cien por ciento como este caballero, era cosa muy rara que no hubiese sido designado para formar parte de la dirección de nuestro base ball. Y ahora al enterarnos de que por fin le veremos "a la rueda del timón" no podemos por menos que sentirnos satisfechos del gran paso que se ha dado.

OLIVARITOS MANAGER

Olivaritos estaba en el muelle siempre sonriente y siempre listo para darnos noticias halagüeñas. 'Si nos dijo—me han nombrado manager del Marianao y he logrado acorralar a Moore. Este muchacho es el mejor outfielder que he visto en largos años. Los pitchers han de lamentar mi selección. También quiero que sepan todos que no voy a concretar mi labor solamente a la dirección del Marianao. He contratado los servicios de las empresas de guaguas de Batabanó, Mantilla, Marianao, San Antonio de los Baños y Managua para que traigan a los fans el día de la apertura del campeonato o séase el día dos de noviembre. Ya ven que me ocupo de todo y de todos".

OTROS DETALLES

La empresa Almendares Park nos informó que había acordado que las damas pudieseu entrar libre durante el campeonato. Además que los niños de la Beneficencia que no se pudo ultimar que asistiesen al juego del miércoles, lo hiciesen por invitación especial el sábado.

Asímismo fuimos informados que la conocida casa de Silva y Araoz de la que son gerentes nuestro distinguido y especial amigo el Coronel Silva y el impepinable autor de la Pimienta de nuestro colega El Mundo. fuesen los encargados de confeccionar los trajes para los miembros de los tres clubs que competirán durante el campeonato.

El Chino Smith aparecerá defendiendo uno de los jardines de Almeida el próximo Domingo contra los Coroneles.

ESTADO DE LOS CLUBS

	G	P	Ave
Louisville	4	1	800
Habanista	1	1	500
Almendarista	0	3	000

BATTING AVERAGE

	V	C	H	Ave
Louisville	178	17	48	270
Almendarista	99	9	23	232
Habanista	72	1	12	167

FIELDING AVERAGE

	O	A	E	Ave
Habanista	63	30	0	1000
Almendarista	71	39	3	974
Louisville	144	63	6	973

BATTING AVERAGE INDIVIDUAL

	V	C	H	Ave
Wilkinson, L	2	0	1	500
Luque, A	2	0	1	500
Ganzel, L	17	2	8	471
Freigau, L	14	1	6	429
Dihigo, A	12	2	5	417
Olivares, L	22	4	9	409
Amaro, H	5	0	2	400
J. Pérez, H	5	1	2	400
Valdés, H	8	0	3	375
Solís, A	12	1	4	333
Funk, L	6	0	2	333
Paito, A	12	2	4	333
Marcum, L	20	1	6	300
Ramos, A	12	1	3	250
Moore, A	4	0	1	250
Tincup, L	4	0	1	250
Arencibia, H	9	0	2	222
Herman, L	20	3	4	200
Burwell, L	5	1	1	200
Fenner, L	5	0	1	200
Gill, L	22	3	4	182
Thomas, A	12	0	2	167
Merville, L	19	1	3	158
Fabré, A	7	1	1	142
Angley, L	7	0	1	143
Roque, H	8	0	1	125
Peña, H	8	0	1	125
Florence, L	11	1	1	091

JERRY DALRYMPLE

Jerry Dalrymple, famoso end de la Universidad de Tulane, ha inventado este excelente protector de nariz de cuero que le permite participar en todas las prácticas del team sin sufrir lesiones como en otras temporadas

Habana - Madrid

PROGRAMA OFICIAL PARA LA FUNCION DE HOY, 18 DE OCTUBRE DE 1930

A LAS TRES DE LA TARDE

Primer Partido a 25 tantos: Ali y Echanique, blancos, contra Juan y Buendía menor, azules. A sacar blancos del cuadro 14 y medio y azules del mismo cuadro.

A sacar del 14.

Primera Quiniela a 6 tantos: white Marquiegui; blue, Buendía menor; red, Ozquila; green, Pastrana; yellow, Montes mayor; lavender, Emilio.

Segundo partido a 35 tantos: Pascau y Gayarre blancos, contra Sarmiento y Buendía mayor, azules. A sacar blancos del cuadro 14 y medio y azules del cuadro 14.

A sacar del 14.

Segunda Quiniela a 6 tantos: white, Pascau; blue, Guillermo; red, José Luis; green, Buendía mayor; yellow, Labat menor; lavender, Gayarre.

Tercer Partido a 35 tantos: Guillermo y Pastrana, blancos, contra Emilio y Montes mayor, azules. A sacar blancos del cuadro 14 y azules del cuadro 14 y medio.

EL QUINTETO ROJO GANO EL CAMPEONATO DE BASKET BALL ORGANIZADO POR LA SHELL MEX

Los boys de Ignacio Rojas quedaron en place y los de Infiesta en show. Detalles del match celebrado en la noche del pasado martes

El campeonato de basket ball que con tanto celo y entusiasmo se venía celebrando en el magnífico floor de basket del Club Shell Mex, tocó a su fin en la noche del pasado martes, celebrándose un encuentro que revistió enorme interés. En este match el conjunto que capitanea el magnífico center Pelo Infiesta sucumbió ante el admirable juego desarrollado por los boys del célebre Primo Carnera Shellista, con anotación de 14 por 13, asegurándose por ese motivo en el segundo lugar de la justa.

ESTADO DE LOS TEAMS

El estado en que terminaron los fives contendientes en esta reñida contienda basketbolística es el que a continuación damos:

	G	P
Rojo	5	1
Azul	3	3
Blanco	1	5

ALGO SOBRE EL MATCH DEL MARTES

El juego del martes pasado, como dejamos dicho en líneas anteriores, agradó una enormidad a los fanáticos y encantadoras fanáticas que invadieron las gradas y palcos del elegante club que tan dignamente preside don Andre Poliakoff.

Por los chicos de Ignacio Rojas, el popular Carnera, se distinguieron el center López, los bien llevados hermanos Muñoz y el propio Rojas, que fué factor importante en todo el desarrollo del game.

De los derrotados al único que se puede mencionar es Felo Infiesta, que fué el que trabajó con ahinco y amor propio, pues la prueba de ello es que él solamente anotó los trece puntos que aparecen en el haber del conjunto Blanco, pues sus muchachos no lograron hacerle ni tan siquiera una visita a su propia canasta, pero a pesar de eso jugaron de una manera bastante aceptable en lo referente al guarding.

CAMPEONES LOS ROJOS

Según expresamos en el título que encabeza esta pequeña croniquilla, el team Rojo fué el que resultó vencedor en esta simpática justa gracias a la habilidad con que su capitán Mario Casanova, el intranquilo visajista de la desaparecida entidad de los Marquesitos del Cerro lo dirigió hacia el triunfo, siendo ésta una razón más que suficiente para que la victoria le sonriera obteniendo de esa manera las preciosas medallas que donó el presidente del Club para el team que resultase vencedor en dicha justa.

Para más satisfacción insertamos a continuación el score del match efectuado en la noche del pasado martes.

PEPE RUBIO.

AZUL

	Fg	Fog	Fc
Aurelio, F.	1	1	3
Muñoz, F.	1	0	1
López, C.	1	1	3
Andreu, G.	0	1	1
Rojas, G.	1	3	1
Totales	4	6	6

BLANCO

	Fg	Fog	Fc
Camus, F.	0	0	4
Hourcade, F.	0	0	1
Rocaberti, F.	0	0	1
Infiesta, C.	5	2	3
Pérez, G.	0	0	1
Acea, G.	0	0	2
Totales	5	3	12

Referee: Mariano Garrido.
Anotador: Isolino Alvarez.
Time Keeper: Manolo Periz.

Anotación final:

Azul	14
Blanco	13

KOZAK Y TURNESA HAN AVANZADO AL ROUND FINAL DEL TORNEO

WHITE PLAINS, N. Y. Oct. 17 (A. P.)—Walter Kozak, de Douglasteon, N. Y. y Joe Turnesa, de Elmsford, avanzaron al round final del campeonato de la Metropolitan Golfer's Association. Kozak eliminó a Alex Watson de Yonkers por dos ganados y Turnesa derrotó a Gene Sarazen por 4 y 3 en los rounds semifinales.

TOMMY FREEMAN FIRMO PARA PELEAR EL DIA 18 CON SAMMY JACKSON

LOS ANGELES, Oct. 17 (A. P.) —Tommy Freeman, de Cleveland, campeón de peso welter del mundo, ha firmado un contrato para encontrarse con Sammy Jackson, joven de Santa Mónica, en un bout en que no se discutirá ese título, el 18 de noviembre.

COMENTARIOS DE SERIES MUNDIALES

Por Brian Bell, Cronista Deportivo de la A. P.

De continuar repitiéndose los triunfos de la Liga Americana sobre la Nacional en los encuentros de series mundiales, vamos a llegar a un momento en que estos clásicos no despertarán interés entre los aficionados.

La última serie ganada por la Liga Nacional fué la de 1926 cuando los Cardenales de San Luis, estos mismos que ahora han caído frente a los As de Connie Mask, derrotaron a los New York Yankees en siete juegos gracias al magnífico pitching desplegado por el veterano Grover Cleveland Alexander. Desde entonces, incluyendo las series celebradas desde 1920 al presente, la Liga Americana ha ganado siete series por cuatro que ha logrado la Nacional. Los Gigantes ganaron en 1921 y 22, el Pittsburg en 1925 y los Cardenales en el 26; pero la Liga Americana ha logrado éxitos en 1920 con el Cleveland; en el 23 con los Yankees; en el 24 con los Senadores; en el 27 y 28 con los Yankees y en el 29 y 30 con los As de Filadelfia.

En las series de 1927 y 28, la representación de la Liga Nacional no pudo ganar un solo encuentro, y gracias a esa ventaja, la Liga Americana ha logrado establecer ahora un record de 16 victorias en los últimos 19 desafíos celebrados.

El otro día estuve hablando con Ty Cobb sobre estos records importantes, y el Melocotón de Georgia me aseguró que, en su opinión, no había tanta diferencia entre las dos Ligas como aparentemente indican los records. Ty cree que el hecho de que los National Leaguers no ganen una serie se debe a la diferencia que existe entre el sistema de pitching que se emplea en ambas ligas. Y una serie mundial, como todos sabemos, depende en un 75 por ciento del pitching.

—En la Liga Americana—dice Ty Cobb—abundan mucho los lanzadores de bola rápida, mientras que en la Liga Nacional hay muchos curveadores. Desde luego, en ambas ligas se usa igualmente la velocidad y las curvas, pero al decir que la Liga Americana es un circuito de pitchers de bolas rápidas, quiero significar que allí abundan más los speeds ballers que en la Nacional. Y en la actualidad, tal como están las cosas en las Mayores, los pitchers rápidos dan más resultado que los que curvean constantemente.

—Aunque muchos crean lo contrario—continuó diciéndome Ty Cobb—es mucho más difícil batearle a un pitcher recto y rápido que a uno de grandes curvas. Por mi experiencia sé que un jugador que está esperando una curva y le pitchean una recta rápida se ve más impedido para batear que uno que está esperando una recta y le sirva una curva. El pitcher de más velocidad que he conocido fué Walter Johnson. Y cuando Watty estaba en forma no había quien le tocara la bola. En un día nublado nadie podía verle las bolas a Johnson, mientras que al mejor pitcher curveador se le podía batear con facilidad.

—A este sistema de pitching atribuyo yo la superioridad que está tomando la Liga Americana sobre la Nacional en los encuentros de la serie mundial.

EL TEAM ESTELAR DE NOVATOS

Alguien ha preguntado recientemente: —¿Quiénes fueron los novatos más notables de la temporada de 1930?

Y la contestación tiene que venir aparejada con el trabajo realizado por aquellos first year men, que tuvieron este año el chance de actuar al lado de los consagrados.

Sin discusión de ninguna especie, los pitchers novatos más notables de la temporada fueron Babe Phelps, que ganó 14 juegos y perdió 7 para el Brooklyn; Bud Teachout, que ganó 11 y perdió 4 con los Cubs y Le Roy Mahaffey, que contribuyó con nueve victorias al éxito de los Atléticos.

El hallazgo de la temporada en el backstoping fué Alfonso López, de Tampa, Florida, que después de robarle el puesto a veteranos como Val Picinich y Hank Deberry, logró sobrellevar admirablemente a todos los pitchers del staff bloklyniano, incluyendo Dazzy Vance, y bateó por un average de 313.

El mejor outfielder fué George Watkins, de los Cardenales de San Luis, que bateó por un average altísimo, a pesar de que nadie lo tomó en consideración cuando fué incluído en la lista de los jugadores Cardenales en la primavera.

Para dar a ustedes una idea más completa del asunto, hemos hecho una lista larga de los novatos más notables de 1930, presentándolos con los averages oficiales que registraron al terminarse la season:

Players and Club:	V	C	H	2b	3b	Hr	Rbi	Sb	Av.
G. Watkins, Cards. rf.	389	84	146	32	7	17	83	6	379
Jack Sherlock, Phils 1b.	297	53	97	16	2	2	36	0	327
B. Chapman, Yanks inf.	513	74	164	31	10	10	80	14	316
Al Lopez, Brook., c.	419	60	131	21	4	6	54	3	313
S. Jolley, White Sox, rf.	617	76	193	38	11	16	109	3	313
W. Berger, Braves lf.	555	98	172	27	14	38	119	3	310
Bob Seeds, Cleveland of.	274	37	79	11	3	3	32	1	289
Gus Suhr, Pirates 1b.	542	93	155	24	14	17	106	9	286
Dan Taylor, Cubs of.	217	42	62	14	3	2	38	6	286
Neal Finn, Brooklyn 2b.	273	41	76	13	0	3	31	3	278
Tom Oliver, Red Sox of.	647	86	189	34	2	0	43	5	277
B. Chatham, Braves inf.	405	49	109	19	11	5	48	9	269

Record de los Players que Serán Probados por las Mayores en 1931

De los 21 jugadores que han adquirido este año los clubs de las Grandes Ligas por medio del "draft", cinco juegan el outfield, seis el infield, tres son receptores y siete pitchers. Earl Sheely, que estuvo durante mucho tiempo con el Chicago Cubs y con los Piratas, es el que mejor batting trae a las Mayores, apareciendo con .415 puntos en los últimos averages publicados por la Liga del Pacífico. Edward Phillips, catcher del Toronto, contratado por los A's de Connie Mack, es el de más bajo porcentaje. Los records le acreditan un batting average de .265.

Wilcy Moore, que estuvo durante dos años con los Yankees, tiene la distinción de ser el pitcher que más victorias alcanzó en 1930 y el de más alto porcentaje y Clyde Day, que va para el Brooklyn, perdió el mayor número de encuentros. Moore terminó la season de 1930, en el Club San Paul, con un record de 22 victorias y 10 derrotas.

La lista completa de los jugadores adquiridos es:

Players	Adquirido por	Procede del	Posición.	Bat.
Fred Koster	Filadelfia N.	Little Rock	Outfielder.	.340
Tom A. Nash.	New York, N.	Asheville	Outfielder.	.353
Albert J. Moore	St. Louis, N.	Buffalo	Outfielder.	.344
Fred Eichrodt	Chicago, A.	New Orleans	Outfielder.	.325
Frank Waddey	St. Louis, A.	Memphis	Outfielder.	.333
Frank Sigafoos	Cincinnati, N.	Los Angeles	Infielder.	.308
Earl Sheely	Boston, N.	San Francisco	Infielder.	.415
William R. Dreesen	Boston, N.	Epringfield, Mass	Infielder.	.344
Hugh Pickering	New York, N.	Birmingham	Infielder.	.346
William Hunnefield	Cleveland, A.	Toledo	Infielder.	.287
Baxter Jourdan	Washington, A.	Newark	Infielder.	.352
Roy W. Luebbe	Boston, N.	Charlotte	Catcher.	.277
Robert Asbjornson.	Cincinnati, N.	Nashville	Catcher.	.373
Edward W. Phillips	Filadelfia, A.	Toronto	Catcher.	.265

PITCHERS

Players	Adquirido por	Procede del	G.	P.	Ave.
Stewart Bolen	Filadelfia, N.	Baltimore	19	9	.679
Clyde Day	Brooklyn, N.	Kansas City	13	14	.481
James Pattison	Brooklyn, N.	Macon	10	5	.667
Richard Whitworth	Chicago, N.	Fort Worth	20	11	.645
Wilcy Moore	Boston, A.	St. Paul	22	10	.688
Phil Weinert	New York, A.	Louisville	16	11	.593
James B. Brillheart	Boston, A.	Minneapolis	18	16	.529

BLENO BLENOL ALIVIA EN 24 HORAS

Ese insufrible escorzor que causan las ALMORRANAS tiene alivio y con persistencia el mal mismo puede llegar a dominarse enteramente con el UNGÜENTO PAZO

N. GELATS & Co.
Habana BANQUEROS Aguiar 106-108
Vendemos cheques de Viajeros Pagaderos en todas partes del mundo y Cartas de Crédito Circulares en las Mejores Condiciones.
"SECCION DE CAJA DE AHORROS"
Recibimos Depósitos en esta Sección Pagando de 3 por 100 Anual.
Todas estas operaciones pueden efectuarse también por correo.

M.E.C.D. 2016

Koli Kolo Perdió por Knock-Out Tecnico en el Quinto Round

Las Estrellas del Stadium Tropical Van Hoy al Jai-Alai

Después de un empate y una vuelta de terremoto ganaron el primero Creus y Trecet. Otro fracaso de Ferrer en el estelar. Lo ganaron fácil Taboada y Maguregui.

PARA LAS ESTRELLAS JUGARA LO MEPOR DEL CASERON

Y a la hora de casi todos los dias a la misma hora ya estaba la luminosa y alborotada cuadra de Concordia y de Lucena intransitable; fanatismo impenitente e imponente llegaba; llegaba cantando el himno de sus entusiasmos; burguesía aristocracia y pueblo de nos y juncal en su alegría ascendía por todas las escaleras del viejo palacio sobre cuyo cemento, mil y pico veces nonorable pelotearon los más grandes pelotaris de este deporte los partidos más bizarramente intensos que ojos vieron y manos se rompieron tocando las palmas académicas. Andrés Trecet, Isidoro, Arnedillo Macala, Zabarte, Ricardito Irua, El Ciudadano Emilio Eguiluz y el no menos ciudadano criollo José María Gutiérrez y cien más, cuánta grandeza; cuánta emoción y qué trágicos y qué donosos y artísticos fueron aquellos partidos y cómo fueron de grandes y de brillantes aquellas noches y temporadas.

Y cuando la música, dejó de tocar el danzón que atempera las cinturas y calienta el corazón para que los bayameses corramos al combate, pasó el himno, la señal de la guerra y los combates se iniciaron entre par y par de hombres y entre par y par de cestas; salieron a disputar los primeros veinticinco tantos de la noche elegante del viernes, los blancos, bien los blancos y los azules, los blancos por delante y los azules por detrás. Pero como todo llega y todo pasa para volver y llegar de nuevo, porque la historia se repite, llegó la hora de la vuelta al mundo con un terremoto tremebundo; un empate en veintidos que nos desempató la tette y nos puso al aire la masa encefálica. Y lo peor no fué el empate, sino que los empatantes blancos, pasaron y lo ganaron muy bonitamente; aplaudimos con las manos; pero con el corazón gemíamos. Boletos a $3.60.

Primera quiniela; de Cazalis. Boletos a $8.20.

Combinada; de Cazalis y de Uriona. Boletos a $36.00.

Llegamos al estelar, que fué ilegar a otro francaso doloroso; pues todos los dias s eentremezcla en estos estelares un pelotari o que no da uno o que no tiene juego o que sale por el triste deber de que tiene que salir. El miércoles salió Oscar y nos hizo gemir, ayer salió Ferrer que fué la desgarradora debacle; de manera que por ésta o la otra causa, los partidos estelares que deben ser los los que levantan la afición la hacen decaer hasta el desmayo. Ferrer salió de azul con Ecenarro, que también está bastante mal, para enfrentarse contra Taboada y Maguregui, que como están buenos, porque todos los pelotaris están buenos. mas aún, fenómenos, cuando no tienen contrarios, pues se lo llevaron tan tranquilamente, como se llevaron los menudos los que dieron muy generosamente el dinero por los blancos antes de que comenzara el partido, que fué otra verdadera amargura. Boletos blancos, a $3.60.

Segunda quiniela; Ecenarro. Boletos a $8.00.

Combinada: Ecenarro y Oscar. A $34.00.

Y todos con la cara más larga que una viga larga, entramos en el pleito del cierre, que salieron a pelotear, los blancos, Millán y Aristondo contra los azules, Oscar y Abando. Los cuales que peloteando conforme a categoría y sueldo, que no abunda, lo empataron en dos, cuatro y seis. Saca bien Oscar y peloteó como un clásico veterano Abando y aquello se va tiñendo de azul, poco a poquito; los blancos en once y los azules en dieciocho; pero resolviéndose bravo y con agallas Millán y su ecobio don Ramón, sobrevino el segundo terremoto de la noche. Iguales a 26. El frontón y Mazorra la misma cosa. Otro en 28. Y lo ganan los azules. Boletos a $3.00. Hoy van al Jai Alai las Estrellas del Stadium Tropical.

F. RIVERO.

Frontón Jai-Alai

PROGRAMA OFICIAL PARA LA FUNCION DE HOY, SABADO 18 DE OCTUBRE DE 1930

(A las 8 y cuarto p. m.)

PRIMER PARTIDO, a 25 tantos: Ugalde y Trecet menor, blancos; contra Ochoa y Lizárraga, azules. A sacar los blancos del cuadro 10 y los azules del cuadro 9 y medio.

PRIMERA QUINIELA, a 6 tantos: Ochoa, Lizárraga, Ugalde, Aristondo, Uriona y Abando.

SEGUNDO PARTIDO, a 30 tantos: Onaindia y Gutiérrez, blancos; contra Segundo y Eusebio, azules. A sacar ambos del cuadro 9 y medio.

SEGUNDA QUINIELA, a 6 tantos: Segundo, Onaindia, Taboada, Arana, Eusebio y Ferrer.

TERCER PARTIDO, a 30 tantos: Arana y Cazalis III, blancos; contra Oscar y Mateo, azules. A sacar ambos del cuadro 9 y medio.

GANDON TERMINO SU TRAINING PARA EL BOUT DE MAÑANA

En Miramar Garden será la emocionante pelea con Abelardo Pitaluga

Con dos combates de enorme importancia por delante, José Gandón, el invicto y a la vez sensacional Mudito de Casa Blanca, dió por terminado ayer su training, declarándonos encontrarse en la mejor forma de su vida para su pelea de mañana por la noche con Abelardo Pitaluga, en Miramar Garden; de vencer Gandón este combate y a su vez Castor Fernández el del primer star bout, ambos se enfrentarán para la primera semana de noviembre y el vencedor de esta batalla lo será a su vez con Eladio Travieso, el terrible exmarino de nuestra armada. Abelardo Pitaluga, por su parte, nos confiesa también haber terminado su entrenaje y tener plena confianza en que la victoria le sonreirá en su bout de mañana frente al Mudito de Casa Blanca. La confianza de ambos nos demuestra que la pelea será encarnizada y fiera.

CASTOR FERNANDEZ VS. MIGUEL HERRERA

Otro de los que llegó ayer a su toy form lo es Castor Fernández, el fiero asturiano de Avilés, campeón de 1929, que se batirá en el primer star bout de la noche con Miguel Herrera, el científico peso ligero de la cuadra de Eladio Travieso. Como ya decimos, el vencedor de este encuentro será enfrentado con el vencedor del bout final.

RAFAELITO VALDES CONTRA FELIX MARTINEZ

Al fin se decidió a pelear Rafaelito Valdés, el maravilloso campeón mini mo con Félix Martínez, el Loquito de Colón, con quien tiene unas tablas la primera vez que se enfrentaron; esta peleíta será la más movida e importante de la noche si tenemos en cuenta el calibre de ambos peleadores. Para la segunda pelea de la noche está concertada una batalla a cuatro rounds, entre el Chocolatico de Marianao y Kid Guachi, el agresivo y valiente peleador de Belén.

Mientras que en la pelea inicial, Jesús Pérez, el campeón bantamweight de Cojimar se batirá con Juan Coto, el campeón argentino.

Perdió Koli Kolo Por Knock Out en el Quinto Round

MADISON SQUARE GARDEN, octubre 17, (AP.) — Koli Kolo, peso pluma estrella de Puerto Rico, perdió esta noche su primera pelea en los Estados Unidos al ser vencido por nocaut técnico por Jimmy Slavin, joven neoyorkuino, en el quinto round de un match a ocho.

No fué derribado al suelo, pero aunque en pie, se hallaba totalmente indefenso y a la merced de su contrario cuando el réferee interrumpió la pelea. Ese quinto round duró 2:23. Slavin pesaba 129 y un cuarto y Koli Kolo 128 y medio.

GAMES DE FOOT BALL PARA HOY

El equipo de la Unversidad de Harvard jugará contra el Army

Los principales partidos de futbol intercolegial, señalados para hoy sábado por los equipos colegiales del Este, son los siguientes:

New York University vs. Missouri en el Yankee Stadium.

Columbia vs. Dartmouth en Hanover.

Fordham vs. Holy Cross en Worcester.

Yale vs. Brown en New Haven.

Harvard vs. Army en Cambridge.

Princeton vs. Cornell en Princeton.

Pennsylvania vs. Wisconsin en Madison.

Syracuse vs. Pittsburgh en Syracuse.

Colgate vs. Michigan State en Lansing.

Navy vs. Duke en Annapolis.

Rutgers vs. Johns Hopkins en New Brunswick.

Carnegie Tech vs. Notre Dame en South Bend.

Boston College vs Villanova en Philadelphia.

Georgetown vs. Western Maryland en Baltimore.

City College vs. Massachusetts Agfies en el Lewisohn Stadium.

St. John's vs. Drexel en Dexter Park.

Manhattan vs. R. P. I. en Jasper Field.

Cooper Union vs. Rider en Trenton.

Penn State vs. Lafayette en Easton.

Washington y Jefferson vs. Temple en Philadelphia.

Lehigh vs. Gettysburg en Bethlehem.

Bucknell vs. St. Thomas en Lewisburg.

Williams vs. Hobart en Williamstown.

Wesleyan vs. Rochester en Rochester.

Amherst vs. Worcester Poly en Worcester.

Trinity vs Connecticut Aggies en Storrs.

Springfield vs. Lebanon Valley en Springfield.

Vermont vs. Union en Schenectady.

Tufts vs. Bowdoin en Brunswick.

Providence vs. Clarkson Tech en Providence.

Lowell Textile vs. Colby en Waterville.

New Hampshire vs. Maine en Durham.

Boston University vs Middlebury en Boston.

Bates vs. Rhode Island State en Kingston.

Haverford vs. Kenyon en Haverford.

Ursinus vs. Franklin y Marshall en Collegeville.

Muhlenberf vs. Dickinson en Carlisle.

Thiel vs. Allegheny en Greenville.

Swarthmore vs. Washington College en Swarthmore.

Hamilton vs Buffalo en Buffalo.

Niagara vs. St. Lawrence en Niagara Falls.

Jasper Park.

MILAGROS DEPORTIVOS

Perdió el Habana un Gran Juego...

(Viene de la Página QUINCE.)

roller a Bragaña quien tira a segunda enfriando a Terry y safe Wright en la inicial. Scarritt saca un indiscutible al jardín derecho y manda a tercera a Wright. A O-Farrell se le vuelve a dar intencionalmente la base para esperar a Hubbell quien saca un besa las manos a Bragaña siendo out en la inicial y completandose así el escón.

EMOCIONANTE OUT EN HOME

En el séptimo inning los cubanos se hicieron aplaudir rabiosamente de todo el mundo y su tío. Diré lo que pasó: Richbourg comienza pegando de roller a primera siendo out en esa base que cubre el pitcher Bragaña. Gilbert es out de pitcher a primera en un besa las manos. Rice realiza una espléndida colocada detrás de tercera que le vale por dos bases. El «Terrible Terry al bate y cristaliza su tercer hit. Bejerano se lanza sobre la bola y hace un rápido tiro al cuadro que recibe Bragaña, quien, rápidamente, sin parpadear, se la lanza a Rojo, y el corredor yanqui, que era Rice, queda cadáver en los mismos bordes de la chocolatera. Este out de Rice en home por perfectos tiros escalonados le valió a los criollos una merecidísima ovación del gran público que sabe lo que es base ball de liga grande.

OTRA VEZ FALLO CHACON

El veterano don Pelayo, uno de los players profesionales de más merecido cartel que tenemos, más consistente y seguro, amaneció ayer con el santo vuelto de espaldas, pues habiendo tenido repetidas veces en sus manos la decisión favorable del game a su team, falló una y otra vez de manera lamentable, con lo que queda reafirmado que hay días aciagos y ese de ayer fué uno de ellos para el jovial don Pelayo Chacón.

Era una tarea muy dura la de anotar carrera a las Estrellas de Dave Bancroft, eso lo sabíamos todos, y lo estábamos viendo, por lo que la labor de los Claveles Rojos de Mike resultó ayer inmensa al ofrecer al fanatismo un juego como el que dieron.

Bausá comenzó la octava entrada cristalizando un hit de oro al jardín derecho; Klein realizó un gran esfuerzo al llevarse la bola corriendo de lado en uno de sus furiosos saltos, de no haber sido esto, Bausá hubiera anclado en tercera; pero el fielding del jardinero filadelfiano le obligó a quedarse en primera. Bragaña da un magnífico toque de sacrifice al pitcher y pone a Bausá sobre la intermedia. Cueto roletea al short y es out en la inicial; pero Bausá avanzó a la cámara de las angustias. Va don Pelayo a la leña y todo lo que hace es batear un inofensivo foul fly a Terry, muriendo en flor las esperanzas criollas como ha tiempo acabaron las de doña Elvira.

LA DE LA NEGRA HONRILLA

Bueno; así las cosas, apareció la novena y última entrada al bate de los cubanos, a los que parecía aguardar como fin de fiesta el cubo de la cal de donde saldrían pintados de blanco por Mr. Hubbell. Pero nunca es tarde si la dicha es buena, ya que algunas veces al valor acompaña la fortuna, y a Dios rogando y con el mazo dando.

El caso fué el siguiente, pues es muy digno de pasar a la historia con todos sus pelos y señales para regocijo de las generaciones que están por venir y que por el hecho de no haber nacido no se encontraban ayer en el stadium de La Tropical, aunque a mi modesto y leal saber y entender, han cometido la gran barrabasada con no adelantar el alumbramiento para haber presenciado lo que voy a relatar.

Oms da principio a esa novena entrada que he tenido el alto honor de mencionar; manda un fuerte roller a Wright quien comete un laboratorio en el tiro a la inicial. Terry no puede detener la esféride y con tan plausible motivo se planta Oms en la cámara intermedia. Arango cristaliza su único hit de la tarde; es una línea corta sobre tercera; Scarritt se lanza a detener la bola, pero se cae y mientras se lenvanta y repone, malabarea un poco con la bola, por lo que Oms da mucha cureña y cae en los brazos de Margot que se había pasado horas de sobresalto esperando la visita de un cubano. De tal guisa fué anotada la primera y única carrera del Habana, la que salvó la negra honrilla e hizo que el cubo de la lechada cayera de las habilidosas manos de Mr. Hubbell. Así quedaban empatados americanos y cubanos a una por barba. ¡Qué honor para la familia!

Con esa anotación volvió el almidon a posesionarse de las galerías patrióticas, menos de aquellos que teniendo poca o ninguna fe en sus paisanos, habían dado (jugando sus mantecosos) una ventaja de tres y cuatro carreras... Esos, como algunos que yo me sé, y René Berndes puede dar fé de ello, vieron en esos momentos el mundo pintado de «colorao».

Bueno, el caso fué que Arango, después de batear su hit, se quedó plantado en primera pudiendo haber arribado a segunda en el tiro de Scarritt a home para atrapar a Oms. Bejerano tocó admirablemente por primera, se sacrificó generosamente, como lo hubiera hecho una madre por su hijo, llevando a Arango a la intermedia. Mike al bate y los nobles pechos se levantan; pero el manager del Habana pega un lineazo al pitcher, quien engarza la bola sin inmutarse y tirando a segunda traba a Arango con los delicados fuera de la almohada adúltera. Así fenecieron las más fuertes y legítimas esperanzas de la familia criolla de lograr alguna ventaja sobre los «americanos». Aunque se había logrado bastante con el honroso empate a uno. Digámoslo y repitámoslo así en honor de todos.

POR ERROR DE ARANGO

Como la última entrada al bate le tocaba a las Estrellas de Bancroft, consumieron su turno y le sacaron lasca, la suficiente para salir por la puerta grande después de tanto bregar. Gilbert es out de Bausá a Mike. Rice recibe una botella para la inicial (grave parpadeo de Bragaña). Al plate el Terrible Terry con su impasible cara de bobo y dispara su cuarto hit del match, después de tenerlo Bragaña en dos strikes. Rice va a segunda. Se le da la base intencional a Klein, después de un ligero cabildeo entre el pitcher y el manager, y las almohadas se abarrotan. Wright al bate y Bragaña lo pone en dos strikes y dos bolas, a la próxima le arrima la majagua y le sale un roller franco para las manos de la tercera; Arango recibe la esféride pero se amantequilla, se le cae la bola y anota Rice la carrera de la victoria... Caen rápidamente las cortinas y cada mochuelo se va a su olivo.

HOY JUEGAN LAS ESTRELLAS

Hoy a las tres y media dará comienzo el sexto match entre las Estrellas de Bancroft y las de Ens en el stadium de La Tropical. No hay que dárselas de profeta para decir que tendremos un lleno abarrotante, pues el juego de ayer ha puesto el entusiasmo en el más alto nivel. Eso sin contar los maravillosos juegos que se han venido sucediendo entre los big leaguers.

PANCHITO EN FUNCIONES

Nuestro excelente amigo Panchito Franquiz que en días pasados sufrió una fuerte indisposición, ha vuelto a sus labores de asisstant de Julito Blanco Herrera. Nos felicitámos mucho de ello.

HABANA

	V.	C.	H.	O.	A.	E.
Cueto; rf	2	0	0	2	0	0
Chacón; 2b	4	0	0	2	4	0
Oms; cf	4	1	2	0	0	0
Arango; 3b	4	0	1	1	2	1
Bejarano 1;f	3	0	0	1	1	0
González; 1b	3	0	1	12	1	0
Rojo; c.	3	0	0	3	0	0
Bauzá; ss	3	0	1	4	4	0
Bragaña; p.	2	0	1	1	6	0
Totales	28	1	6	26	18	1

BANCROFT

	V.	C.	H.	O.	A.	E.
Richbourg; cf	5	0	1	0	0	0
Gilbert; 3b	5	0	0	1	1	0
Rice; 2b	4	1	1	2	3	0
Terry; 1b	4	1	4	11	0	0
Klein; rf.	3	0	1	3	0	0
Wright; ss.	5	0	1	2	2	1
Scarritt; lf	4	0	3	1	0	0
O-Farrell; c.	1	0	0	5	0	0
Hubbell; p	4	0	0	2	5	0
Totales	35	2	11	27	11	1

ANOTACION POR ENTRADAS

Habana	000 000 001	—1
Bancroft	010 000 001	—2

SUMARIO

Two base hit: Rice.

Sacrifice hits: Cueto; Bragaña; Bejerano.

Carreras producidas por los bateadores: Wright; Arango.

Bases robadas: Scarritt.

Double plays: Hubbell a Terry; Chacón a Bausá a González; Hubbell a Rice.

Struc kouts: Bragaña 1; Hubbell 5.

Bases por bolas: Bragaña 7; Hubbell 2.

Quedados en bases: Habana 5; Bancroft 13.

Tiempo: 1.50.

Umpires: Mc Grew en home; Magriñat y Atán en bases.

Anotador: Hilario Franquiz.

Observaciones: la decisiva con dos outs.

SE HA FIRMADO NUEVO CONTRATO PARA JUGAR 10 MAS LA GRAN SERIE

CHICAGO, Octubre 17. (AP).—El presidente Thomas J. Hickey de la American Association, victoriosa en seis de las diez serie mundiales junior que comenzaron en 1921, anunció hoy que dicha organización firmará un nuevo acuerdo con la liga Internacional para otro grupo de serie por un período de diez años.

SPORTFOLIO

Harry Rice, de los Yankees, jugó este año el center field en sustitución de Earl Combs, que estaba flojo de las piernas, pero el maestro de Kentucky es superior a él en el fielding.

Tom Zachary, del Boston Braves, tomó parte en dos series mundiales y en 1929, su última campaña como miembro de la Liga Americana, ganó 12 juegos consecutivos para los New York Yankees.

55.000 ESPECTADORES EN EL MATCH DE FOOT BALL DE EJERCITO Y HARWARD

(Viene de la Página QUINCE.)

ta ahora, todos ellos entre los más fuertes de la conferencia. Tennessee, maltrceho a causa de repetidas lesiones a sus jugadores, corre el riesgo de ver su marcha triunfal ininterrumpida de cuatro años, cesar por una derrota a manos de Alabama en Tuscaloosa, Georgia vencedor de Yale, recibe en su campo a North Carolina. El año pasado los Georgianos, cogidos de sorpresa, estuvieron a punto de ser zurrados por los Tarheel, logrando por fin ganarles vor 19 a 12, pero no es probable que esta vez pequen por exceso de confianza.

El punto culminante en la costa del Pacífico es el primer choque entre la Universidad de Oregon, producto de Doc Spears y la de Washington desarrollada por Jimmy Phelan. Los dos coachs rivales se trasladaron al Oeste de terrotiro de los Grandes Diez en la misma época.

LUIS PARGA PRESENTA HOY UN GRAN PROGRAMA EN LA «ARENA POLAR»

(Viene de la Página QUINCE.)

liente" y digna del gran programa de "fajadores" que ha preparado el inteligente match-maker de la Compañía Cubana de Espectáculos.

Las entradas estarán todo el día a la venta en la "Casa Tarín" O'Reilly 83 y en la Manzana de Gómez 251.

PROGRAMA COMPLETO

Primera pelea, a 4 rounds: José Cernuda contra Amador García.

Pelea especial a 6 rounds: Fillo Echevarría vs. Kid Montana.

Primer Star bout, 10 rouds: Antonio Santana, contra Gilberto Rojas.

Segundo Star bout, 10 rounds: Martín Oroz contra José Estrada.

Pelea Estelar, 10 rounds: Martínez Forts, contra José González.

Precios populares...

En un Encuentro Nada Brillante Venció Por Puntos Justo Suárez

(Viene de la Página QUINCE.)

garse a un acuerdo para permitir a Justo Suárez encontrarse con Jimmy McLarnin en el Garden en el mes de noviembre. El bout anunciado para el 21 se aplazará hasta el 28 y acaso se alce la suspensión decretada contra Suárez por los golpes bajos que dió a Ray Miller en su última victoria.

—Suárez es un gran peleador—dijo Farley—que es un crédito para su país y se le tratará con la equidad debida.

El sudamericano pesaba 137 y media libras y Kaplan 135.

El referee fué Danny Ridge y los jueces Charles F. Mathison y Joe Agnello.

Kaplan fué el primero en el ring, saltando a su esquina a las 10:11, unos cuantos segundos antes de que Suárez con su conocida bata a lunares blancos y negros trepase a la palestra. A ambos gladiadores se les saludó con ruidosas aclamaciones.

Suárez estaba asistido por su manager Lectoure y por Jimmy De Forrest, el famoso trainer.

El referee los llamó al centro para darles instrucciones. Suárez estaba tranquilo y Kaplan nervioso.

Primer round:

Suárez se fué encima de Kaplan con un gancho zurdo al cuerpo, pero el de Conneticut lo hizo retroceder con una salva de izquierdas y derechas al cuerpo. Se amarraron en un clinch y Kaplan, a pesar de lo corto de sus brazos, no cesó de tirar golpes. Hubo una pausa y luego ambos se tiraron sendos swings al cuerpo sin que ninguno de los dos causase gran daño, pero provocando viva agitación en la multitud con la furia de sus ataques respectivos. Un gancho de izquierda sacudió a Suárez de pies a cabeza y estuvo a pique de caer de rodillas.

Kaplan lo golpeó por todo el ring y Suárez parecía perplejo ante el engañoso estilo del trabado norteamericano. Kaplan falló con un swing alocado y cayó al suelo. Se levantó en seguida y Suárez peleando primero con su izquierda y luego con su derecha por delante, falló con frecuencia al tratar de agarrar de lleno a Kaplan con un golpe limpio. Kaplan estaba esquivando sus golpes al sonar la campana.

Segundo round:

Suárez estaba serio y su ademán era siniestro al írsele arriba a Kaplan. Se metieron en un clinch y Suárez soltó un gancho zurdo a la cabeza que hizo manar sangre de los labios de Kaplan. Este, enfurecido, martilleó el cuerpo de Suárez con ambos puños, rechazándolo hasta una esquina con swings semicirculares que repetidas veces rebotaron del mentón de Justo. Fueron al clinch en las sogas, luchando ambos por soltarse un brazo y luego se vapulearon alrededor del ring a corta distancia.

Kaplan persistió en echársele arriba al sudamericano dando continuamente trompadas desde cerca, dándole así ventaja sus cortos brazos. Kaplan se agachó varias veces para esquivar los salvajes swings de Suárez a la cabeza, pero Justo, al fin y al cabo, le asestó tres hooks de izquierda a la cabeza justo antes de la campanada.

Tercer round:

No había una sola marca en todo Suárez al abalanzarse contra Kaplan con un fuerte derechazo a la barbilla. Un gancho zurdo rozó la cara de Kaplan y entraron en un cuerpo a cuerpo, golpeándose ferozmente las costillas y forcejeando uno con otro a lo largo de las cuerdas. Kaplan consiguió deslizar dos derechas a la cabeza y hundió dos izquierdas en el cuerpo de Suárez.

Justo pescó a su adversario con un derechazo en el momento en que se le venía encima, pero tuvo un tanto la peor parte de otro furioso cambio de golpes a corta distancia, en que Kaplan pareció superarlo en astucia y destreza.

Suárez cogió a Kaplan contra las sogas y lo lastimó con tres derechazos al craneo. Kaplan se le colgó unos instantes y luego se rehizo con una feroz arremetida que llevó al argentino hasta las cuerdas. Se atacaron serpenteando agazapados y cambiaron derechas a la punta de la quijada. A renglón seguido volvieron al cuerpo a cuerpo para continuar golpeándose incesantemente al cuerpo hasta sonar la campana.

Cuarto round:

Sin vacilar fueron al clinch y se martillearon el cuerpo recíprocamente. Suárez rompió alejándose y clavó a Kaplan con tres izquierdas al mentón. Kaplan lo persiguió hasta las sogas y lo vapuleó a corta distancia con derechazos de arriba abajo al cuerpo. Suárez cambió de guardia y descargó una derecha recta al cuerpo y otra a la punta de la quijada. El ojo derecho de Kaplan comenzó a hincharse y parecía cansado contentándose con colgarse de su contrario por momentos. Kaplan se rehizo y golpeó la barbilla de Suárez con certas trompadas desde dentro de su guardia. Ambos tiraron swings tan desaforados que, al errarlos, los dos estuvieron a punto de besar el suelo. Se colgaron de las cuerdas, forcejeando y peleando como en lucha greco romana provocando un estridente abucheo del público y entonces sonó la campana. Kaplan le pegó a Suárez un golpe ligero en el mentón después de la campanada y la gente acrecentó su vociferante protesta.

Quinto round:

Se metieron en el inevitable clinch y Suárez llevó a Kaplan a las sogas a puñetazo limpio. Cambiaron trompadas cortas en un cuerpo a cuerpo y se armó una gritería pidiendo al referee que los separase. Casi toda la pelea en los cuerpo a cuerpo se hizo con una mano suelta y la otra asiendo al adversario y al público no le gustó ni un poquito esta manera de pelear. Los aullidos y la pita subieron de punto, al colgarse los combatientes uno de otro y forcejear por todo el ring. Retrocediendo de nuevo Suárez largó una derecha y una izquierda a la cabeza y en un violento cambio de golpes a corta distancia, abrió una ancha cortada en el puente de la nariz de Kaplan. Este entró en el ring con un trozo de esparadrapo en la nariz. Siguieron su lucha greco romana sin hacer más daño que cansar al público hasta la campanada.

Sexto round:

Kaplan largó una izquierda al cuerpo al acercarse. Tuvieron un furioso cambio de golpes a lo largo de las cuerdas, usando ambos la cabeza y los codos a su sabor y la gente volvió a protestar estrepitosamente. Apenas si se descargó un solo golpe limpio cuando Kaplan, bailando o serpenteando agazapado, cubrió su cabeza con los brazos, haciendo escasos esfuerzos para que la contienda fuese una verdadera pelea. Continuó echándosele encima a Suárez entrando en clinches y agarrándose de él en cualesquiera oportunidad que se le ofrecía, haciendo fallar al argentino con swings colocados, cuando lograba pelear a la descubierta. Suárez disparó una corta derecha a la nariz de Kaplan, pero erró por lo menos seis trompadas rectas. Persistió en martillear a Kaplan y el norteamericano no hizo más que saltar de un lado para otro esquivando sus golpes o colgársele en cuanto podía hasta que el gong interrumpió la poco satisfactoria contienda.

Séptimo round:

Kaplan logró soltar su derecha en el clinch inicial y le pegó tres veces a Suárez en la punta de la mandíbula. Justo tiró un fuerte swing de zurda al cuerpo y otro al mentón, pero Kaplan se le fué encima y le estropeó el ataque. La cortada en la nariz de Kaplan manaba abundante sangre, cuando se situaron en mitad del ring durante unos momentos y cambiaron trompadas algo desganadas a la cabeza. Fueron prontamente a un nuevo clinch, tratando de lastimarse de cualquier modo, con el revés de los guantes, usando las cabezas, los codos y las muñecas en furiosos pero estériles ataques. Suárez, con mucho el más fuerte, pero fallando la mayoría de sus golpes, forzó la pelea a un rápido tren, pero al saltar acá y allá Kaplan y agacharse para cubrirse, no descargaba el argentino más que un promedio de una trompada de cada cuatro. Cuando sonó la campana el referee amonestó a Kaplan, indicándole que debía esforzarse más y pelear más duro. Además examinó su nariz y decidió que podía continuar a pesar de la ancha cortada.

Octavo round:

La sangre corría a lo largo de las mejillas de Kaplan cuando salió para el octavo round. Suárez lo saludó con una corta salva de izquierdas y derechas al cuerpo. Suárez cambió de guardia y hundió tres hondas izquierdas en el cuerpo de Kaplan. La cosa resultaba una ridícula exhibición de lucha greco romana, forcejeando y fallando constantemente ambos con sus golpes. La multitud chillaba de rabia y Kaplan estuvo a pique de tumbar al argentino con un duro izquierdazo a la barbilla. Suárez se retiró hasta las sogas y recibió otro puñetazo en el mentón. El argentino erró con ambas manos y Kaplan le asestó un derechazo al cuerpo. Estaban en un clinch al sonar el gong.

Noveno round:

Se entrelazaron los brazos y ambos lograron soltar uno de ellos para vapulear al otro por el cuerpo. Forcejearon en medio del ring, cambiando derechas al cuerpo. Kaplan descargó ambos puños al cráneo de Suárez y al salir a campo abierto el argentino se vió forzado a romper de nuevo. Volvió a la carga con un derechazo que hizo saltar la sangre de la nariz de su rival. Este llevó la mejor parte de un feroz cambio de golpes en un cuerpo a cuerpo en las sogas, golpeándole el cuerpo y evitando sus respuestas con rápidos movimientos de cabeza. Enfureciéndose más y más a cada momento, Suárez embistió furiosamente contra Kaplan pero no pudo descargarle golpes de lleno. Se estuvieron tirando swings durante 10 segundos sin que ninguno de los dos asestase uno solo. Suárez meneaba la cabeza mostrando su viva contrariedad al dirigirse a su esquina después de sonar la campana.

Décimo round:

Suárez largó un recio derechazo al cuerpo, pero Kaplan se le agarró y fueron al clinch. Kaplan salió de éste, tratando de coger a Justo desprevenido con sus golpes desde cerca. El refere tuvo que trabajar de duro para separarlos. Al aullar la muchedumbre tuvieron un furioso cambio de trompadas en un cuerpo a cuerpo en una esquina neutral descargando ambos golpes a la cabeza. De ahí en adelante siguieron errando, forcejeando, por todo el ring, dando tropezones, tirando uno de otro y fallando con innumerables swings hasta que la pita fué ensordecedora. Suárez erró el blanco con una feroz y alocada izquierda, pero asestó dos tremendos izquierdazos a la cabeza. Kaplan llevó a Suárez a una esquina y allí le vapuleó el cuerpo. Ambos estaban dando trompadas salvajes al sonar la última campanada.

Frank Frisch fué enviado al San Luis Nacional en diciembre de 1926. En esa campaña Frisch había bateado 314 para los Gigantes.

Fué en la serie de 1926 que Grover Cleveland Alexander ponchó al italiano Tony Lazzeri con tres hombres en las bases.

SE HA AUTORIZADO AL CLUB ATLETICO PARA JUGAR EL 19

Será un match de foot ball intercolegial contra el Once de los Marinos de K. West

A continuación publicamos los últimos acuerdos adoptados por la Unión Atlética de Amateurs de Cuba, figurando entre ellos el permiso para que los chicos del Glorioso Anaranjado puedan celebrar un encuentro de foot ball el mes entrante.

He aquí dichos acuerdos:

—Empezar a contar los treinta días reglamentarios exigidos en el Art. 63 a las siguientes solicitudes de inscripción: Víctor Manuel Cuevas; Ramón Cuevas; Rafael Chavarry y Alba, por la Asociación Cristiana de Jóvenes. Agustín D. Argüelles y Fernández de Castro; Roberto Hernández Cartaya, por el Habana Yacht Club; Rogelio Valladares y Valdés, por el Loma Tennis Club; Rafael Bárcena y Martínez; Carlos Manuel de Céspedes y Company; Rafael Delgado Mier; Enrique Fernández y Marín; Aquilino Laso; Angel Ledesma Figueroa; José Montejo y Cabello; Enrique Miranda Padrón; José Romero; Manuel Sarría Sánchez; Angel San Martín y Odria, por el Club Atlético de Cuba; Angel Balbis Febles; Rafael Fernández López; Emérito Prieto y Blanco, por el Club Deportivo de Cárdenas, Antonio Prio y Socarrás; José A. Güemes y Alvarez; Armando Rubio Ferrer; Fernando Muñoz Arias, por el Fortuna Sport Club.

—Aceptar después de haber transcurrido los treinta días reglamentarios la solicitud de inscripción del señor Agustín Garmendia Aguirre, por el Club Ferroviario.

—Conceder el permiso solicitado por el Club Deportivo de Cárdenas, para celebrar los días 18 y 19 del corriente, dos juegos de exhibición de basket-ball, contra el team del Club Ferroviario, en aquella localidad.

—Conceder al Club Atlético de Cuba, el permiso solicitado para celebrar un juego de foot-ball, contra los Marinos de Key West el día 16 de noviembre en esta ciudad.

—Conceder a la Asociación Cristiana de Jóvenes, el permiso solicitado para celebrar un juego de exhibición de base-ball, contra el Club Deportivo Rosario, de Aguacate, el día 19 del presente mes, en aquella localidad.

—Aceptar las bajas de los siguientes señores, de acuerdo con sus deseos expresados a ese respecto: Francisco León por el Club Náutico de Varadero; José Páez Montoto por el Cuban Telephone Club, Ricardo Nápoles Jr., por la Asociación de Dependientes del Comercio.

—Aceptar el alta del señor Diego J. Sarría, por el Club Atlético de Cuba.

Epistolario de Martí

arreglado cronológicamente, con introducción y notas de

FELIX LIZASO

Por primera vez se ofrece al público cubano un EPISTOLARIO de José Martí ordenado cronológicamente, o sea una verdadera historia de la vida y el pensamiento del Apóstol. Hasta hoy se habían publicado cartas y fragmentos, sin orden ni concierto, que daban tan solo una idea de su opinión sobre un asunto. Este nuevo libro, además de tener material inédito y de gran valor literario e histórico, es un exponente del sentir y el obrar de José Martí narrado por su propia pluma. La introducción y notas de Félix Lizaso son otro de los atractivos que seguramente agradarán al lector. La obra, que constará de tres tomos, de los que se ha puesto a la venta forma parte de la "Colección de Libros Cubanos".

Precio de este tomo a la rústica .... $ 1.50
Encuadernado en tela .... " 2.00
Eúncuadernado en valenciana .... " 3.00

REGLAS PARA JUGAR AL BRIDGE

M. Mallet Prevost, una autoridad en la materia, acaba de publicar con el permiso del "Whist Club", de New York, las reglas del "Contrato" o sea el Bridge, que son las oficiales en Estados Unidos. La obra contiene además instrucciones prácticas sobre las diversas jugadas, por lo que es un libro de verdadera utilidad a todo amante de este juego de moda.

Precio del ejemplar, encuadernado en tela .... $ 1.50

LAS CONSTITUCIONES POLITICAS
Por VICENTE GAY

Estudios políticos y jurídicos sobre el verdadero gobierno de los pueblos, los ideales y supersticiones políticas y el estado actual de los partidos en el mundo entero.

Precio del ejemplar a la rústica .... $ 1.20

EL DERECHO HIPOTECARIO EN CUBA
Por el Lic. ANGEL CLARENS

Acaba de publicarse el cuaderno 31 del tomo VII o sea la parte legislativa, que comprende las leyes, decretos, etc., en la materia dictadas durante los años 1928 y 1929.

Precio de este cuaderno a la rústica .... $ 1.00

LA REBELION DE LAS MASAS
Por JOSE ORTEGA Y GASSET

Estudio sociológico y filosófico de la civilización en la hora presente, la política actual y las experiencias que de ella se derivan, con indicación de los rumbos a seguir.

Precio del ejemplar a la rústica .... $ 1.80

EL OTOÑO DE LA EDAD MEDIA
Por J. HUIZINGA

Una obra importantísima, que ha hecho furor en Alemania y que se refiere a la vida y costumbres durante los siglos XIV y XV en Francia y en los Países Bajos.

Precio de los dos tomos que forman la obra, rústica .... $ 4.00

TRATADO DE METAFISICA
Por JOSE VASCONCELOS

El ilustre pensador mexicano J. Vasconcelos explica su filosofía de Monismo Estético que él divide en tres partes: Lo Apolineo, Lo Dionisiaco y lo Místico o Religioso. Es un libro de verdadero interés.

Precio del ejemplar a la rústica .... $ 2.50

DICCIONARIO ENCICLOPEDICO CATALAN

Acaban de publicarse los fascículos V y VI del "DICCIONARIO ENCICLOPEDICO DE LA LENGUA CATALANA" que es una obra completa y acabada que honra las artes tipográficas barcelonesas.

Precio de cada fascículo, a la rústica $1 60

EL ARTE DE PROLONGAR LA JUVENTUD Y LA VIDA
Por el Dr. A. LORAND

Una obra práctica, publicada ya en diez idiomas, que prescribe reglas higiénicas, ejercicios y dietas, además de otras instrucciones interesantes, a fin de mantener sano el organismo y conservarlo fuerte y joven.

Precio del ejemplar a la rústica .... $ 1.40

LA MODERNA POESIA
Obispo 135. Apartado 605. Teléfono A-1171. Habana.

CERVANTES
Galiano 62. Apartado 1115. Teléfono A-4958. Habana.

M.E.C.D. 2016

Los 22 Puntos . . .

(Continuación de la PRIMERA Pág.)

tuación actual no tienen la menor probabilidad de lograr.

A lo cual, uno de los presentes apuntó: —Bueno todo esto tiene buen aspecto, al parecer, pero ¿quién nos asegura que, una vez que los Bancos americanos hayan salvado su dinero, que corrió inminente peligro de naufragio al descender los precios por debajo de las pignoraciones, se dispondrán a refaccionar otra vez a los hacendados?

¿Se tomará alguna medida para asegurar esa refacción?

¿Se ha tomado en cuenta que ningún prestamista vuelve a facilitarle dinero al deudor que le ha hecho pasar un susto, y susto de tal magnitud?

Antes de retirarse del Senado el señor Alberto Barreras, recibió la visita de una comisión de señoritas, de las que aspirando a ingresar en la Normal, fueron aprobadas, pero no lograron el ingreso por excederse en número de la cifra señalada para la matrícula.

Departió largo rato el señor Barreras con las contristadas jóvenes, oyendo sus quejas y dándoles o quitándoles la razón, según los puntos que se trataban. Ellas aspiran, por o menos, a que el Congreso legisle en el sentido de que las aspirantes aprobadas, siempre que concurran como oyentes a las clases de la Normal, puedan ingresar al año siguiente sin sufrir nuevo examen, con tal de que no se excedan del cupo de la matrícula.

Esta solución le pareció bastante equitativa al señor Barreras, si bien manifestó que formulaba ese juicio «a primera vista«, rogándole a las comisionadas que volvieran en los primeros días del entrante mes para poder darles una mejor información de lo que pudiera lograrse a su favor, pues quería obtener más completos antecedentes del asunto y pulsar, sobre todo, la opinión de sus compañeros.

Irá como Delegado...

Contniuación de la PRIMERA

Rector interino sean aplazadas las elecciones en dicho organismo, hasta que se reanuden las clases en el Alma Mater.

SOLICITUD DE LOS ALUMNOS DE DERECHO

Se nos pide recordemos a los alumnos de la Facultad de Derecho dispuestos a graduarse en los exámenes del Cursillo—Diciembre próximo—la reunión a que están invitados para firmar la solicitud que elevarán al Decano de dicha Facultad, pidiendo se les exima de la presentación de tesis al realizar sus ejercicios de Grado.

Esta reunión ha sido convocada para las 10 a.m. de mañana—domingo 19—en los bajos de la casa número 98, de la Calle Aguila, pudiendo acudir los interesados hasta la hora del mediodía.

FIN DE UNAS OPOSICIONES

Ante el Tribunal que presidía el Director de Bellas Artes, señor Juan Hernández Giró, para juzgar los ejercicios de oposición a la plaza de profesor titular de la Cátedra Acuarela, vacante en la Escuela de Ingenieros de la Universidad, realizó ayer el último, consistente en la defensa del programa, el opositor doctor Emilio de Soto.

Seguidamente, por el señor Secretario del Tribunal doctor César Sotelo se elevó al señor Secretario de Instrucción Pública y Bellas Artes el acuerdo del Tribunal respecto a la provisión de dicha plaza, que debe ser secreto hasta su aprobación por el Presidente de la República.

La impresión que hemos obtenido de cuantos presenciaron los mencionados ejercicios, es que el doctor Emilio de Soto ha sido propuesto para dicha Cátedra.

TITULO EXPEDIDO

Por el Rectorado de la Universidad fué expedido ayer Título de Doctor en Derecho Público a favor de Luis León Plá.

LA RIQUEZA DE...

(Continuación de la página ONCE)

por las enfermedades, la falta de recursos, los desahucios de sus tugurios, y es frecuente verles en las puertas de los talleres, anémicos, escuálidos, enfermos, algunos con algún niño, reflejando los estragos de la miseria; y los horrores de sus sufrimientos y privaciones: cuadros terribles que contraen el corazón de quien se detiene a contemplarlos unos instantes.

LA SOCIEDAD DE BENEFICENCIA

Acaso son estos cuadros el acicate que sienten ahora muchos obreros torcedores para llevar a cabo la creación de una Sociedad de Beneficencia que constituída al amparo de la Sociedad de Torcedores, rigiéndose autonómicamente, pueda entre los que hoy trabajan, evitarles en el futuro que tengan como corolario de su dedicación al arte del tabaco que vivir muriendo, sin más recurso que implorar la caridad, pues a tanto equivalen esas suscripciones que pueden ser un remedio momentáneo, pero nunca la solución para el desvalido.

La esperanza surgida con la Comisión de Defensa de la Industria Tabacalera, se esfuma ante las realidades que ofrece esa desaparición gradual, que nos anuncian las notas de exportación cada año, y los datos que tomamos de los referendum de la Federación Nacional que comentamos.

En el Próximo . . .

(Continuación de la PRIMERA Pág.)

merciantes que los mantienen, y concediendo todo género de facilidades a fin de que nadie sufra perjuicio en sus intereses.

El máximo organismo detallista, desde entonces, ha venido interviniendo en este asunto, que se ha presentado complejo por la gran cantidad de firmas industriales que emplean dicha propaganda y por las distintas formas que, en cada caso, ha sido adoptada. La Federación hizo primero una consulta por escrito y, con vista de sus resultados, está procediendo a citar a los mantenedores del sistema, haciéndolo por cada giro, pues así, como cada industria tiene sus particularidades, es más fácil llegar a un armónico acuerdo.

Ya se han efectuado los cambios de impresiones con los representantes de marcas de leche y con los indutriales de chocolates, galleticas y demás confituras, habiendo llegado con estos últimos a un completo acuerdo que elimina los depósitos propios para el canjeo de regalos. Entre los representantes de marcas de leche, existe también una franca tendencia a la eliminación de tales depósitos, por lo que se espera llegar también a un acuerdo.

Los propietarios de fábricas de cigarros serán citados, de un momento a otro, para tratar el problema, pues la Federación tiene el firme propósito de llevar una solución al próximo Congreso, al cual, por otra parte, ha sido presentado, nuevamente, análoga petición contra los depósitos, siendo respaldada ésta por la Cámara de Comercio de Ciego de Avila, Cámara de Comercio de Jagüey Grande, Centro de Detallistas de Morón y Cámara de Comercio de Güines, teniendo, además, el apoyo del Centro de Detallistas de la Habana, Centro de Detallistas de Cienfuegos, Asociación de Comerciantes e Industriales de Güira de Melena y Cámara de Comercio de Cruces.

Existe la más franca corriente de opinión a favor de la supresión de esos depósitos, esperándose que la aspiración de los detallistas de toda la República haya alcanzado un franco éxito cuando se reunan próximamente los minoristas en la Ciudad de Santa Clara para llevar a efecto el VII Congreso, pues los principales industriales que mantienen el sistema han demostrado su conformidad con la petición que les ha formulado la Federación Nacional de Detallistas.

UNA CONFERENCIA DE CARPENA EN EL C. DE ABOGADOS

Trató el disertante sobre «Experiencias criminológicas» y mereció nutridos aplausos

Anoche tuvo lugar en los elegantes salones del Círculo del Colegio de Abogados de la Habana la conferencia sobre Experiencias Criminológicas que había sido pedida al ilustre hombre de ciencia español y que ha constituído uno de sus más brillantes éxitos.

Hizo la presentación del mismo en nombre de la Junta Directiva el distinguido abogado cubano doctor J. M. Menocal, quien diseñó con verdadera riqueza de detalles la actuación científica y social del eximio orador y sociólogo, quien hace años fué contratado por el Gobierno de Panamá.

El doctor Fructuoso Carpena desarrolló su tema anunciado «Mis Experiencias Criminológicas en las Prisiones de Panamá» exponiendo las características del régimen antiguo y las del nuevo; describiendo lo que fué la cárcel vieja, y la colonia Penal de la Isla de Coiba, como organizó la cárcel Modelo, magno edificio que costó medio millón de pesos; e indicó a la vez los postulados de la Arquitectura Penitenciaria, y la acción sorprendente y admirable de la Técnica de Laboratorio.

Notables «casos» de mujeres, hombres y niños arrancados primero a la felicidad y a la honra por execrables causas sociales y después elevados y redimidos por la ciencia fueron apareciendo como siluetas luminosas o sombrías en un fondo soberbiamente pintado de abandono o de previsión social.

Muchas e importantísimas observaciones relativas al personal administrativo, de vigilancia y educador continuaron como verdaderas enseñanzas y terminó aquella visión dantesca hablándonos del alma del delincuente y de aquel hermoso rasgo que tuvieron los presos de Panamá cuando pidieron que no regresase a España en una célebre carta que conmovió la opinión de aquella República hermana para la cual tuvo el doctor Fructuoso Carpena palabras de oportuno recuerdo y de sincero cariño.

El doctor Carpena fué anoche—como siempre—muy felicitado.

ANUNCIESE EN EL Diario de la Marina

Línea Holandesa Americana

El conocido vapor correo holandés

"EDAM"

(De 17.000 Toneladas)

Saldrá fijamente el día 18 de OCTUBRE para VIGO, CORUÑA, BOULOGNE - SUR - MER y ROTTERDAM.

PROXIMAS SALIDAS PARA:

Vigo, Coruña, Boulogne - Sur Mer y Rotterdam		Veracruz y Tampico:	
EDAM,	18 Octubre	MAASDAM,	11 Octubre
MAASDAM,	8 Noviembre		
SPAARNDAM,	29 Noviembre	SPAARNDAM	1 Noviembre

Grandes comodidades para familias. Camarotes de tercera de 2, 4 y 6 literas. Comida a la española servida por camareros españoles.

Para más informes dirigirse a:

R. DUSSAQ S. EN C

Oficios 24 y 26. Telfs. A-5639 y M-6278

Pena de Muerte Solicitó el Acusador...

Continuación de la PRIMERA página

la tarde, con la declaración del detective Anyaunat, de la Policía Judicial. Este ratifica los informes rendidos por él ante los Juzgados de Santiago de las Vegas y de Bejucal. Son, desde luego, acusatorios para los dos procesados, pero mayormente para «Peligro».

La Sra. de Rodríguez Batista sigue enferma, según demuestra el doctor Roig con una certificación médica. Es renunciada por la acusación. Todas las partes renuncian a los testigos que faltan y comienza su informe la representación del Ministerio Público. La ostenta el doctor René Ferrán, que modifica sus conclusiones provisionales y, al hacerlas definitivas, pide que se aplique la última pena al acusado José García Díaz (a) «Peligro», como culpable de un delito de asesinato cualificado con la alevosía, y con las agravantes de premeditación, nocturnidad y reincidencia, por haber sido condenado anteriormente, por los tribunales militares, a pena de privación de libertad en causa seguida por lesiones. En cuanto a Ramón Rodríguez Concepción, retira toda acusación contra él, por no haberse aportado, ni en el sumario ni en la vista, prueba alguna de su culpabilidad. Pide que sea absuelto.

EL INFORME DEL FISCAL

—No voy—dice—a cansar la atención de este tribunal, con una dilatada disertación, plagada de citas jurídicas. Los informes largos podrán cansar, pero no convencen. Por otra parte, en un caso tan claro como el que se juzga, no es preciso argumentar de un modo muy extenso para poner de manifiesto lo que surge del sumario y se confirma en el juicio: la culpabilidad del acusado Díaz García. Así sólo se limitará a citar los antecedentes imprescindibles, para probar la premeditación con que ha sido cometido el delito.

Nuestra jurisprudencia criminal, está llena de casos iguales al que se juzga; hay muchas sentencias que podrían aplicarse a éste y, sentado todo ello, quiero ir, sencillamente, al fondo de la cuestión.

—¿Quién era Victoriano Pérez Aquino? La Instrucción nos lo dice: un hombre laborioso, honrado, que se ganaba la vida trabajando como chauffeur en la empresa de ómnibus «La Aliada» donde todos, jefes y compañeros, se expresan de él en términos encomiásticos, sin que se le conociesen vicios ni enemigos.

En cambio, el autor del asesinato—porque se trata de un asesinato con todas las agravantes—es un hombre de carácter violento, de procedimientos agresivos, un hombre que ya había demostrado repetidas veces su impulsividad, como lo prueba el sobrenombre con que le bautizara el pueblo.

¿Qué causas movieron al soldado «Peligro» para premeditar la muerte de Pérez Aquino? Esto no se ha esclarecido y él, con su conciencia, es el único que puede aclararlo.

Lo cierto es que premedita el crimen. Desde que pide permiso a sus superiores para ir a Güines el día 23, tiene premeditado el hecho.

Va a «Gral. Machado», a Santiago de las Vegas. Detiene varios ómnibus hasta que encuentra al que ha de ser su víctima. Sube en él y los hechos entonces se desarrollan en la forma que la Sala conoce. Se pone de pie, da la orden de parada y cuando Pérez Aquino vuelve el rostro, le dispara causándole la herida que le produce la muerte. ¿Y por qué el «driver» vuelve el rostro al oir el mandato de parada? Porque aquel lugar, frente a la finca Jiménez, no es utilizado por casi ningún pasajero para bajarse. El hecho es que vuelve un poco la cara, que recibe el disparo hecho con un revólver «que no es ninguno de esos dos que han sido ocupados al soldado «Peligro» y que cae, mientras el ómnibus, sin dirección, deriva hacia la cuneta y se detiene al topar con un palo, mientras casi todos los pasajeros desaparecen empavorecidos por la tragedia. Entonces salta del ómnibus y, para cerciorarse del resultado de su acción, se acerca al cadáver dando grandes gritos y recatándose el rostro. Después se aleja rumbo a Santiago de las Vegas. Más tarde, se le ve escondido tras unos árboles, etc.

Hombre listo, «vivo», el soldado García se prepara para eludir las responsabilidades que sobre él pudieran caer. Ya tenía preparada su coartada. Veamos, si no. Antes del crimen pide permiso para ir a Güines y espera determinado tren para economizarse algunos centavos. Va a Gral. Machado. Se pasea allí, se hace visible. Después va a Santiago de las Vegas y se sitúa en el parque, saluda a los policías, habla con el soldado Argenter, tiene empeño en que lo vean. Después, toma un ómnibus de «La Aliada», se apea en «Gral. Machado» y ese hombre que espera largas horas un tren para economizarse unos centavos, alquila un automóvil para que lo lleve a Mazorra. Llega a Mazorra y se esfuerza en hacerse visible al mayor número posible de personas. Va a casa de Chamble y pone empeño en saber la hora, no le basta que se la diga la cuñada de este caballero; penetra en la sala y confirma que son las diez y veinte de la noche. Luego se muestra al policía de servicio, va a casa de la señora Espinosa y, al fin, se retira a sus habitaciones.

Cuando estuvo en Santiago de las Vegas, según respondió a esta representación, dijo que esperaba a su novia «por si pasaba para la iglesia», y ya habéis oído a esa muchacha asegurar que nunca va al templo de noche y que, aun de día, va pocas veces. ¿Podía ignorar el novio las costumbres de su prometida?

Pero hay más. Ya en Mazorra, «Peligro» espera la visita, que se realiza, del teniente y del sargento del Ejército y, cosa extraña en un militar, coloca sobre la mesa, a guisa de «bibelots», una pistola y un revólver, no obstante haber en su habitación dos armarios, uno grande y otro pequeño. Llegan los visitantes, examina las armas uno de ellos y, naturalmente, no olían a pólvora, aunque el propio acusado manifestó que había estado tirando al blanco con la pistola la víspera del día de los hechos, como a las seis de la tarde. Aparecen el revólver y la pistola, pero el revólver que sirvió para dar muerte al chauffeur Pérez Aquino, ese nadie sabe dónde está. Todo este aparato para probar la inculpabilidad, todo esto previamente combinado, denota, claramente, la premeditación.

LA ALEVOSIA

Queda la alevosía. Señores del Tribunal! Ustedes saben lo que es un chauffeur conduciendo un ómnibus, su responsabilidad, la atención que ha de prestar al volante. Esa atención es triple cuando se viaja por una carretera tan concurrida como aquella en que ocurrió el hecho. Sentado, en un plano más bajo que su agresor, de espaldas a éste, Pérez Aquino estaba en completo estado de indefensión, porque no esperaba la agresión, porque no tenía medios de defensa, y, aunque los tuviera, fué tal la serenidad de su matador que hizo imposible todo intento defensivo y la distancia a que se hizo el disparo, evitó hasta el postrer recurso de que pudiera desviar el arma con el brazo. El procesado aseguró el éxito de su empresa, sin riesgo personal para su persona.

Hablemos de la reincidencia.

UN HOMBRE «SUAVECITO»

Han venido aquí testigos para probar que García es un hombre de buen carácter, de temperamento suave, «suavecito», como se dice ahora. Lo dicen los propios oficiales que lo recomiendan. Es cumplidor de su deber, tan cumplidor, «que se excede» y ahí está la verdadera figura personal del soldado García. Todo exceso está fuera de la Ley. No, no es un hombre suave. El pueblo sabe escoger muy bien sus apodos y el pueblo de Santa Clara cuando designó al soldado García con el sobrenombre de «Peligro», lo hizo ¿por qué?, porque lo saben violento, agresivo; porque no respeta ese uniforme que lleva, porque no sabe enaltecerlo, porque debiendo ser una garantía, es un verdadero «Peligro» para los demás. Ahí está el antecedente penal que lo presenta condenado por fallo de un Consejo de Guerra, que le arranca los galones de sargento y lo vuelve a las filas, porque disparó e hirió a un contratista de obras en la ciudad de Santa Clara.

¡ES EL QUE MATO!

El es quien mató a Pérez Aquino. Hay pruebas, muchísimas pruebas. Surgen ellas de los reconocimientos personales de testigos que presenciaron el hecho; del momento en que lo ven detrás del árbol y todos gritan: ¡ese es «Peligro», el que mató a Victoriano». Hay, además, el antecedente de los ómnibus por él detenidos para ver el rostro del driver. Hay, señores Magistrados, pruebas mil de su manifiesta culpabilidad.

El detalle de la camisa «azulada», que muchos testigos aseguran que vestía el asesino, se desvanece con la comprobación que antes de anoche hicimos aquí, demostrando cómo esa camisa que a la luz de los rayos solares es verdosa, a la luz artificial, de noche, parece azulada.

LA VOZ POPULAR

Hay, además, la acusación del más alto tribunal, que se llama pueblo. Todos los testigos, señores Magistrados, todos, hasta los de la defensa, han asegurado al Tribunal que la voz pública, la opinión popular en Bejucal, en Santiago de las Vegas, en San Antonio, en Güira, en Gral. Machado, en Mazorra, en toda aquella zona, señala al acusado como autor del delito. Ayer desfilaron los testigos de descargo. Puedo citar los nombres, eran quince y todos, al igual que los 108 que constituyeron la prueba testifical, han asegurado siempre lo mismo: la voz pública acusa a «Peligro». Eso es un factor muy importante y, faltando a mi promesa inicial, recordaré que Bonier dice que en estos casos, no se trata de una prueba indirecta, sino de una prueba «muy directa».

No se han aportado más datos contra él, porque se temía al soldado «Suavecito», se sabía que no era éste su primer paso en el terreno de la delincuencia, se conocía que era hombre violento, agresivo y nada ecuánime, que se impone por su investidura, su valor y su corpulencia.

Por todo lo cual, dejando a la talentosa representación de la acusación particular la tarea de ahondar un tanto más en el análisis de la prueba, elevo a definitivas mis conclusiones provisionales y solicito se imponga al procesado la pena de muerte, como culpable del delito de asesinato con las agravantes señaladas, cometido el día 22 de abril en la persona del chauffeur Victoriano Pérez Aquino.

LA ACUSACION PRIVADA

En nombre de la viuda de la víctima, el Dr. Miguel Angel Suárez, eleva a definitivas sus conclusiones provisionales y solicita se imponga la pena de muerte a José García Díaz y a Pedro Rodríguez Concepción, como culpables del asesinato de Victoriano Pérez Aquino, por participación directa el primero y con el carácter de inductor el segundo.

—Este sumario—dice—ha sido la consagración de dos hombres en el altar de la justicia. Ha sido instruído por dos jueces, el de Santiago de las Vegas y el de Bejucal, privados de todos los auxilios, solos en la instrucción y descubriendo, a cada momento y en cada acto, cómo poderosa protección se cernía sobre los acusados. Por eso se les negó toda ayuda, por eso se hicieron pesar sobre ellos todas las presiones, por eso no dispusieron más que de un policía para hacer las pesquisas. Pero ellos, conscientes de su deber, han logrado, teniendo en contra todos esos factores, reunir la serie de pruebas que demuestran de un modo claro, categórico, definitivo, la culpabilidad de los dos encartados en esta causa.

FACTORES HOSTILES

En Bejucal yo he presenciado el espectáculo, no el más emocionante —porque ya a ellos me voy acostumbrando—pero sí el más repugnante que puede presenciar una conciencia honrada. Ya el Fiscal lo ha señalado: miembros del Ejército han negado todo apoyo a la justicia. Ellos, que en el campo ejercen función de policía, no han aportado la más leve luz, el más ligero indicio para despejar la incógnita del crimen.

«Peligro» campeaba por sus respetos en Mazorra antes y después del crimen. Lo tenéis primero en la instrucción, sonriente, queriendo estrechar la mano de su juez, y ahora en el banquillo, sosegado, tranquilo, satisfecho. Vedlo, tiene hasta polainas que no se consiente a ningún preso en las prisiones militares.

Desde que llega el cadáver al Hospital de Santiago de las Vegas, en cuanto se inician las actuaciones, a fojas dos, aparecen los nombres de José García Díaz y Ramón Rodríguez Concepción como acusados del crimen. Sin embargo, «Peligro» estaba tranquilo en Mazorra y Rodríguez en Gral. Machado, satisfecho. No tienen recelos, porque allí vela el oficial Gandía, que ha venido aquí y cuya declaración no he tomado en cuenta desde el momento en que declaró no conocer al soldado «Peligro» y es el peso que merece, porque él no podía venir aquí más que a defenderlo, a prestarle apoyo. Y el teniente que examina la pistola, que la huele, que no la da a oler a nadie más, ni siquiera al sargento que lo acompaña, también lo ayuda y lo protege, porque con esa pistola se había disparado la víspera por la tarde, después de las seis, según confesión del procesado y debía oler, tenía que oler a pólvora y mucho más para el olfato adiestrado de un militar. Ruiz Cantillo, jefe de una zona extensísima, que tiene a sus órdenes todo un escuadrón, tampoco aporta dato alguno al sumario.

Y es que no se quiere decir nada que venga a perjudicar la situación del acusado y mucho menos la de Rodríguez Concepción.

Los hombres que aman la justicia, tienen que estar agradecidos a esos jueces; los que, como yo, creen en el triunfo de la justicia y de la razón aunque no tengan la fuerza de su lado; los que como yo nada temen cuando tienen de su parte la razón y el derecho, deben reverenciar los nombres de esos dos funcionarios judiciales que han sabido poner muy alto en un ambiente de cobardías y claudicaciones.

Pero dejemos ese aspecto del asunto y entremos, primero, a probar la culpabilidad cierta, indudable, irrebatible, de uno de los acusados, de «Peligro».

«PELIGRO», CULPABLE

Hay que analizar la historia de José García Díaz (a) «Peligro». Ya han visto ustedes los esfuerzos realizados para justificar su apodo. Se comprueba que se le llama «Peligro» sencillamente porque es un hombre peligroso. No se concibe a «Peligro» sin sus exigencias, sin sus violencias, no se le concibe sin sus «bibelots». En Mazorra, ese simple soldado, humilde y suave, se hace llamar «El Caballero». Ya se nos ha dicho que era hombre de confianza de sus jefes, y ya sabemos lo que eso significa.

«Peligro» se ha distinguido por su cinismo, lo mismo en la instrucción que en el juicio oral. Ya lo presentó hábilmente el Fiscal en sus interrogaciones. Acusado de un crimen infame que ha cometido, ahí lo tenéis, tranquilo, sereno, casi contento. Es su actitud la del cínico, no la del cínico de Grecia, sino del cínico miserable cuyo contacto repudia al hombre honrado.

Defensor« Pido un poco de respeto para el acusado.

Presidente: Iba a indicarlo a la Defensa.

Acusador: Es que yo cito hechos...

Presidente: Usted está calificando indebidamente a un hombre que todavía no ha sido declarado culpable.

(El acusador se corta un poco y después continúa).

—Las respuestas del acusado a esta representación y a la fiscalía, eran verdaderos desplantes—dice el doctor Suárez y después analiza la prueba testifical, especialmente la de los testigos Eduardo Chambles, al que elogia y agrega que el acusado no ha dicho «una sola verdad» ante sus jueces.

Dice haber estado en Santiago de las Vegas a una hora y la declaración de los policías de ese pueblo, demuestra lo contrario. Ha preparado el crimen como lo prueba el hecho de haber ejercitado la puntería en las canteras, y un testigo de la defensa, el testigo Puldon, que siempre está en ellas, asegura que no lo vió disparar más que el día anterior y el día siguiente al crimen. Puldon no lo vió tirar en ninguna otra oportunidad...

Luego, la autopsia. De ella se sabe que no ha sido posible, por una de esas características peculiares a esas heridas, encontrar el proyectil que mató a Pérez Aquino. Por eso no ha sido posible localizar cuál fué el arma homicida.

Cuando el Juzgado hace la primera inspección en casa de «Peligro», encuentra una funda de revólver, pero cuando se repite la visita más tarde, cuando él no esperaba que el Juzgado volviera a ella, se encuentran entonces tres fundas de revólver más, el peligroso arsenal de «Peligro».

LA PREMEDITACION

Y vamos ahora a la premeditación. El día 22 se lo pasa «Peligro» buscando a Pérez Aquino a quien no conoce, para matarlo. Detiene las «guaguas» 33, 26, 17, 48 y 31, cuyos empleados han declarado ante la Sala. En unas sube y a otras sólo las examina y deja marchar, en ninguna de ellas iba el chauffeur de ojos verdes... Y veamos lo que dicen los testigos; los que no lo reconocen, los que están menos seguros como aquél que, sencillamente, asegura:

—Si no era ese ¡no hay otro más parecido! ¿No es bastante?

Hay, además, la declaración del chauffeur que vió los dos hombres sospechosos armados de pavorosos revólvers y el conductor de ese ómnibus que ha afirmado aquí, categóricamente, que uno de ellos era «Peligro» y el otro Ramón Rodríguez Concepción.

Y hay los testigos presenciales; el conductor Fernández Peña que lo reconoce, que lo señala, que garantiza a la Sala, sin una vacilación, que «ese señor» es el matador. Hay la declaración de René de Armas, y hay el testigo Miguel Iglesias. Por último el boxeador Carlos de Armas, que lo ve subir, que se admira de su contextura, que presencia el hecho y que teme tanto a una represalia, que cuando encuentra, días después, al asesino, huye y se esconde «porque él no sabe quién mandó a matar a Pérez Aquino» y tiene miedo de seguir igual suerte. Y a ese testigo, que se fija en el acusado, que aprecia su corpulencia, tiene que quedársele grabado el rostro de «Peligro». Así lo demuestra cuando, ante la Sala, lo señala sin vacilaciones como el autor del asesinato.

En ese estado el informe, siendo las cinco de la tarde, el Presidente declara suspendida la sesión para continuarla hoy a las nueve y media de la mañana.

500 Pesos de. . .

(Continuación de la PRIMERA Pág.)

de $500.00 de multa o tres meses de arresto mayor.

En el sitio del Ministerio Fiscal se encontraba el doctor Fausto Alfonso, y en el de la defensa el doctor Carlos M. Palma, Abogado de la Asociación de la Prensa de Cuba, y de la Asociación de Repórters de la Habana.

En la prueba de confesión el señor Quintana declaró que era completamente ajeno a lo que publicaba el semanario, pues su labor era eminentemente administrativa, no interviniendo para nada en el despacho de los paquetes a Correos, trabajo del Jefe de Circulación que, como él, desconocía el contenido de la revista.

El capitán Pío Rosaínz, que denunció los hechos, dijo que no había podido comprobar que Quintana tuviera participación en los mismos, y que sus atribuciones eran la de pagar a los empleados y cobrar a los anunciantes.

El defensor doctor Palma, se despoja de la toga y declara como testigo. Afirma el letrado que, con su experiencia de periodista de largos años, podía ilustrar al Tribunal de que los administradores de periódicos y revistas, son ajenos a lo que dichos órganos de opinión pública.

Declaró el Experto Noda en el mismo sentido. La defensa renuncia a los testigos Dr. Fernando Busto; Sr. Mariano Grau, redactor de El Mundo el Fiscal entonces retiró la acusación dictándose sentencia absolutoria.

Se Espera que . . .

(Continuación de la PRIMERA Pág.)

pompeyano, blanco y negro, del Hipódromo, sin por eso perder la mayor probabilidad de ganancia.

Ayer, en el club cuyo nombre no hemos citado, se aseguraba que toda dificultad había sido zanjada al ser recibida con beneplácito la candidatura para la administración del negocio que acaban de poner, afianzándola con buenas ofertas en metálico, los señores Fred Perry y Eddie Johns, favorablemente conocidos en la Habana por haber estado al frente de los negocios del Casino en las temporadas de 1926-27. Estos dos personajes de la finanza americana son amigos íntimos y protegidos del popular alcalde de Nueva York, aquel Jimmy Walker que fué hace dos años huesped mimado de la Habana y que nos ha prometido volver a visitarnos y traer en pos de su dinámica personalidad buen golpe de poderosos americanos si sus amigos lograran al fin ser los directores de la próxima temporada habanera.

Por Ahora . . .

(Continuación de la PRIMERA Pág.)

garten no ha habido anomalía alguna. Concurren todas las alumnas y no se ha dejado de dar ni una sola clase.

EN LA ESCUELA DEL HOGAR

Obtuvimos informes directos de la propia Directora de la Escuela del Hogar, doctora Angelita Landa.

—«Aquí, como es sabido, sólo practicamos la Pedagogía del amor y nuestra función maternal ha logrado mantener bastante regularizada la tarea docente, siendo cumplido cada día, íntegro el horario del plantel«.

UN INFORME CUASI OFICIOSO

Con un alto empleado del Departamento de Instrucción Pública sostuvimos el siguiente diálogo:

—¿Existe el criterio de clausurar los centros docentes oficiales?

—No.—Esa sería la última medida, de acuerdo con lo dispuesto en un decreto de la época del General Alemán, pero en el caso de que la exigua asistencia de matriculados a un establecimiento de enseñanza motive su clausura temporal.

—¿Se ha notificado, en ese sentido, alguna nueva orden?

—Ninguna.

EL SECRETARIO DE LA UNIVERSIDAD

No logrando entrevistar al Rector interino, acudimos anoche a la residencia del Secretario General de la Universidad, doctor Manuel de Castro Targarona.

Interrogado acerca de la noticia circulante de la clausura de la Universidad, para su reorganización, nos dijo:

—No tengo de ello, ni la menor idea ni noticia.

NOTAS SOCIALES DE STI. SPIRITUS

Traslado de residencia. Una Compañía platanera. Enfermo

Agradecida estoy a mi buen amiguito «Tony» González, que en días pasados, me hizo el finísimo obsequio de una lindísima carpeta para mi mesa de trabajo, un cromo-espejo y un juego de naipes, como delicados anuncios de la cerveza «Polar«, de cuyo producto, es el papá de Tonito ,activísimo agente propagandista.

Quedo muy agradecida al recuerdo de mi amiguito. Tan simpático y tan bonito.

ENHORABUENA

Los felices esposos señora Esther Melo y señor Alfonso Díaz han recibido el regalo de una preciosa muñequita, que «arribó» felizmente en días pasados.

Mi enhorabuena a tan felices padres, deseando que su hijita sea muy feliz

EL CUÑO

Con entusiasmo inusitado y marcado interés, se celebró ante el Notario doctor Primitivo Alvarez, la entrega de los premios a los triunfadores en el concurso de los cigarros «El Cuño». Setenta y tres mil quinientas cincuenta cajetillas vacías entregó el señor Manolo Fernández, siendo él, el poseedor del primer premio, consistente en un magnífico juego de cuarto. Le siguieron en orden de premios, las siguientes personas: Carmelina Palacios, Juana Pérez-Abreu, Abilia Padrón, Blanquita G. Quevedo, Martica Dulzaides, Pedro Fiallo, Marcelino Lanzao, Prudencio Suárez y Manuel Sousa.

Con una magnífica fiesta se dió por terminado este Concurso que tanto interés despertó a todos, aún a aquéllos que no fuman y los hermanos Toraño pueden sentirse orgullosos de su éxito.

Yo les envío, con mi felicitación a la razón social Pérez-Toraño, mi expresión de gratitud, por la invitación que me hicieron con el objeto de que presenciara la repartición de los premios a los triunfadores, pero un ataque grippal me retuvo lejos de toda fiesta, durante varios días, causa ésta, la única, pero poderosa para retenerme en casa.

UNA BEBITA

La besan complacidísimos mis buenos amigos Joaquín Martín y su señora esposa, la joven dama América R. de Martín.

Los felicito efusivamente, deseando mucha felicidad a la querida bebé.

SRTA LOLITA OCHOTORENA. SALAS

Hacia la Habana marchó el lunes ppdo., la señorita Ochotorena, que está cursando sus estudios en la Normal de Kindergarten.

El 30, ofreció una fiesta a sus amigas, en celebración de su cumpleaños. Una deliciosa fiesta, en la que hubo juegos de salón, baile, música y canto.

Con mi afectuosa despedida, le va un abrazo a la delicada Lolita, tan buena y simpática.

MI PESAME

Llegue hasta los esposos señor Francisco Betancourt, segundo Maquinista del Central «Conchita», y Cándida D. de Betancourt, por haber perdido en días pasados, el señor Betancourt, a su señor padre, que falleció en la villa de Colón, lugar donde residía.

Reciban ambos esposos, mi sentida condolencia.

SRA. JUSTA S. DE LONGORIA

Ha sido sometida a una delicada operación quirúrgica, la querida compañera Justica. Continúa aún en la capital, sometida a un riguroso tratamiento.

Que pronto la podamos saludar, ya muy mejorada, son mis deseos.

EL SEGUNDO PREMIO

Tocó a Unión de Reyes, en el sorteo pasado, la visita de la veleidosa Fortuna. El segundo premio íntegro fué repartido entre numerosas familias de la localidad, amén de otros premios menores

La noticia, que corrió como la pólvora, inmediatamente llevó a muchos corazones, alegría inmensa.

La cronista, «despreció» una vez más esta visita. No quise aceptar el billete que el vendedor insistía en que le comprase...

Otra vez será.

ADRIANA.

El Cubano Goza . . .

(Continuación de la PRIMERA Pág.)

que debe ser analizada como algo más que un estado estático de los negocios, y es necesario tener en cuenta todas esas fases de desenvolvimiento, sutiles y menos aparentes, desde la informal producción individual de diversos artículos por los agricultores—desenvolvimiento básico de última importancia—hasta las más formales empresas de escala de producción creciente de ciertas cosechas nuevas y productos manufacturados«.

DECADENCIA DE LA INDUSTRIA AZUCARERA

Considerable atención dedica el informe a la decadencia de la industria azucarera, en la que los precios han bajado desde cerca de 23 centavos la libra hace unos diez años a cerca de un centavo en la actualidad y sus efectos sobre los negocios de la Isla.

«Los cubanos como nación han hecho frente francamente a los problemas económicos que concurren con esta baja de su industria más importante, y han respondido desarrollando un bien concebido plan de diversificación de la agricultura y desenvolvimiento de la industria manufacturera para producir aquellos artículos que hasta ahora se habían importado de otros paises. Este movimiento hacia la expansión doméstica acaba de comenzar y no está todavía muy avanzado para que permita abrigar demasiado optimismo. Sin embargo, si los progresos que ya se han registrado continúan, y llegan a adquirir suficiente volumen, dentro de una década el pueblo cubano habrá demostrado que es capaz de sacar una lección de valor permanente de cualquier situación peligrosa«.

Grandes progresos se citan en el informe en lo que se refiere al establecimiento de un grupo más o menos completo de industrias domésticas suficientes para abastecer las necesidades de las cinco sextas partes de la población.

«El pueblo cubano tiene derecho a creer—dice el agregado comercial—que está en el comienzo de una nueva era económica, en la cual, en vez de depender virtualmente del azúcar y del tabaco, se expansionará progresivamente y producirá casi todo cuanto necesita para el ordinario vivir, cambiando los productos en el comercio interior, aumentando el consumo y elevando las normas de vida en toda la isla«.

EFECTO DE LOS CAMBIOS ECONOMICOS

Se llama particularmente la atención a los efectos de los cambios económicos que conducen a los agricultores a producir para sus propias necesidades, manteniéndolos así ocupados y «con dinero en su poder como resultado de sus iniciativas en la producción nacional». Explica que esta producción individual es cosa aparte de la concertada acción de los agricultores profesionales para producir nuevas cosechas para la exportación, y «es importante no solamente como una fase básica del desarrollo de la estabilidad económica, sino por hacer más rico y más independiente al ciudadano«. La decisión de las mujeres cubanas de hacerse sus propios vestidos y el entusiasmo con que los jóvenes cubanos de ambos sexos van a trabajar a los establecimientos y oficinas, también se anotan en el informe.

«Cuba ha ido más allá de los límites de lo que se llama «diversificación« y ha establecido bastantes industrias no solamente para atender a las necesidades diarias de las masas, sino también para proveer trabajo a muchos millares de personas«, sigue diciendo el informe. «Estas industrias locales con nuevas expansiones en lo futuro, pueden hacer de Cuba una unidad económica de contenido propio«.

Dando cuenta del desenvolvimiento de nuevas industrias, Mr. Todd trata especialmente del desarrollo de varias industrias agrícolas y manufactureras. Un creciente aumento del cultivo de la papa desde 1925 y un aumento en el uso de tractores se anota, así como un aumento en la producción de café para las necesidades del país. El desarrollo de la industria de las aves, expansión en la producción de la carne de vaca y de cerdo y los esfuerzos para sacar las carnes, fabricar grasas animales, leche condensada y arroz figuran entre las industrias agrícolas que cita.

En el campo estrictamente industrial, la expansión del calzado, del vestido y de los muebles, así como la fabricación de materiales de construcción y manufacturas misceláneas.

«Con tan diversa y completa lista de productos—dice— puede verse que el pueblo cubano, por la simple expansión de la producción y ajuste de la oferta y la demanda, puede crear una organización económica de contenido propio, cada día de mayor proporción, tanto en volumen como en valor respecto de las industrias del tabaco y del azúcar.

«Los Estados Unidos han mantenido su alta posición relativa como compradores y vendedores«, dice el informe, «y la baja de las exportaciones de los Estados Unidos no significa que estén ganando terreno los países europeos ni otros competidores. De hecho, aunque la proporción de los negocios obtenidos por los Estados Unidos haya bajado del 66.1 por ciento en 1924 al 59 por ciento en 1929, está todavía por encima de los porcentajes anteriores a la guerra mundial, mientras que los porcentajes obtenidos por el Reino Unido y Alemania son menores que los existentes en 1913«.

Se describe a Cuba como un país de baja organización económica, que tiene la ventaja de poseer un sistema monetario y bancario íntimamente ligado al sistema bancario de los Etasdos Unidos, circunstancia a la que se atribuye que Cuba se haya salvado de «la desastrosa desorganización de su moneda, lo que inevitablemente ocurriría si no tuviese el dinero y los bancos de los Estados Unidos dispuestos a actuar como estabilizadores en materia de finanza y créditos«. La relativa sencillez de la estructura económica de Cuba se califica de gran ventaja en estos momentos de depresión.

AMIGO DE LA EXTRAVAGANCIA

«El cubano es amigo de la extravagancia y goza teniendo una casa o un automóvil más elegante que sus vecinos— termina diciendo el informe— pero tiene la capacidad que otros apenas comprenden de sufrir las adversidades y aceptar la pobreza sin considerarlas como una desgracia; y los cubanos no consideran la pobreza de sus vecinos y amigos como razón para desdeñarlos.

«De esta manera el reajuste está progresando. Contento con vivir, el pueblo cubano está hallando el medio de producir lo que puede para sí y está desarrollando una nueva economía nacional«.

Inspección en el . . .

(Continuación de la PRIMERA Pág.)

ladrigas, auxiliado del Secretario Reyes, se constituyó en el parque «Eloy Alfaro», a fin de llevar a cabo una inspección ocular.

Primeramente el doctor Rafael Lorié y el señor Luis Rodríguez expusieron que, a pesar de aparecer acusado el estudiante Fuentes, como uno de los que se encontraban en el lugar de los hechos, no era cierto, pues dicho joven estuvo todo ese día en la oficina del Hospital Municipal.

El señor José Sergio Velázquez, acusado en esta causa, negó su participación en la misma, siendo instruído de cargos y quedando en libertad.

También compareció ante el Juez el vigilante 781, Manuel Porro, quien dijo que prestó servicio de caballería en el parque Eloy Alfaro, el día de los sucesos. Agregó que el vigilante a caballo que aparece en una fotografía, dispersando a un grupo de estudiantes, lo es él.

A las tres de la tarde, el Juez Especial, se dirigió al parque Alfaro, en compañía de los señores doctor Rafael Trejo, padre del estudiante que perdió la vida en aquella refriega, y que es el acusador privado en la causa; Silverio Díaz, Antonio Díaz Baldoquín, amigo íntimo del infortunado Trejo, Juan Antonio Dueñas y de la señora Josefa Rivas, vecina cercana al mencionado parque y testigo presencial, de la lucha entre Trejo y un vigilante.

El Juez Saladrigas procedió a la inspección ocular, en la que se comprobó, que los testigos pudieron observar fácilmente desde el lugar en que cada uno de ellos se encontraba, cuando el vigilante de la policía disparó contra Trejo.

La presencia del Juzgado atrajo bien pronto tanto público que el licenciado Saladrigas, tuvo necesidad de suspender la diligencia. En la residencia de la señora Rivas, levantó el acta.

Ayer debía de celebrarse ante el Juez Correccional de la Sección Tercera doctor Leopoldo Sánchez, la vista del juicio que, por el escándalo ocurrido en la Escuela San Alejandro, en la noche de antier, se sigue contra Jesús Valdés Hernández y Arnulfo Orozco Pernas.

Comparecieron los acusados, el capitán Prats y los vigilantes que detuvieron a aquéllos, mas el juicio no se llevó a cabo, porque el doctor Sánchez, estimando que los hechos podían tener relación con los que investiga el doctor Saladrigas, Juez Especial en la causa contra estudiantes y policías, se inhibió a favor de éste.

NO PERTENECE AL COLEGIO

Hemos recibido la visita del Hermano Director del Colegio de los H. H. Maristas, quien nos manifestó no ser cierto que el joven Arnulfo Orozco pertenezca al mencionado plantel, como informó a la policía al ser detenido el referido estudiante.

PROXIMA BODA SE HA DE CELEBRAR EN MATA

Boda elegante.

Muy pronto se fijará la fecha.

Se celebrará en la morada de los distinguidos esposos Silva Mata.

Trátase de la hija predilecta de este matrimonio y del estimado y caballeroso joven señor A. Roy, de la sociedad habanera

Muy pronto podremos dar a conocer la fecha y los nombres de los padrinos y testigos.

NUEVO ABOGADO

El doctor Gerardo Barrera.

El apreciable joven Gerardo Barrera se encuentra entre nosotros. Aquí pasará algunos días al lado de sus buenos yapreciables padres y de sus distinguidas hermanitas, señoritas Hortensia y Zoila Barrera.

Gerardito acaba de recibirse de abogado, habiendo alcanzado, tras reñidos exámenes las mejores notas.

Pronto partirá para la capital de la República donde entrará a formar parte de uno de los bufetes más importantes.

Deseamos al amigo Gerardito mucho éxito en su carrera.

La sociedad el Liceo, de Mata, obsequiará con un espléndido banquete al doctor Barrera, antes de partir para la capital.

CUERVO, Corresponsal.

RAZONABLE PETICION A INSTRUCCION PUBLICA HACEN DESDE MADRUGA

Nos dirigimos respetuosamente al señor Secretario de Instrucción Pública, en demanda de una solución equitativa a favor de las señortias aspirantes a ingreso en las Escuelas Normales de Maestras, que habiendo demostrado su competencia y su capacidad y obtenido la puntuación necesaria, no pueden iniciar sus estudios en esos planteles, por ser limitado el número de plazas que reglamentariamente han de cubrirse.

El caso se repite anualmente y alguna vez ha obtenido solución favorable, como la que ahora esperamos del celo y solicitud del ilustre doctor Averhoff, Secretario de Instrucción Pública y Bellas Artes.

En este problema hay que considerar el noble esfuerzo realizado por las alumnas, que efectuando su preparación en poblaciones en que no existen las Escuelas Primarias Superiores, acuden a la luchá académica con la desventaja de los puntos preferentes que a las alumnas de aquélla se conceden.

La difusión de la enseñanza y el premio a las nobles aspiraciones de la juventud, aconsejan que se amplíe el contingente de ingreso, en las Escuelas Normales.

DE TEMPORADA

En el gran hotel «San Luis».

Se encuentra de temporada el doctor José M Moleón, Juez Municipal interino, acompañado de su distinguida esposa e hijos.

A tan distinguidos huéspedes, el cronista envía su más cordial saludo de bienvenida.

UN SALUDO

Muy afectuoso.

Para la gentil compañera en la crónica del central San Antonio, la señorita Ursina Adán.

MARIA TERESA ARTILES

El día 15, festividad de Santa Teresa del Niño Jesús, celebró su onomástico esta encantadora y simpática trigueñita.

El cronista, une a las muchas felicitaciones que recibió, la suya, no menos sincera.

ON DIT

Hay rumores de que dentro de pocos días será pedida en matrimonio una lindísima trigueñita de esta localidad, por un joven muy estimado en Madruga y que es miembro de la Directiva de una institución que celebró grandes fiestas el día 10 de Octubre.

Por ahora, no más.

LEWIS, Corresponsal.

LOS VECINOS DE REGLA SE QUEJAN DE QUE NO HAY AGUA

Una comisión de vecinos de Regla visitó ayer nuestra redacción para rogarnos que hiciésemos pública la difícil situación que están atravesando con motivo de la falta de agua.

—Hace dos días—nos dijeron—no tenemos una sola gota de agua. Otras veces la cortaban a las cuatro de la tarde; pero ahora la medida es más general. Pedimos solamente una cosa justa: que nos den agua.

M.E.C.D. 2016

ANUNCIOS CLASIFICADOS DE ULTIMA HORA

ALQUILERES

A.1 Habana

SE ALQUILAN los bajos de la casa Animas 190 entre Soledad y Oquendo; compuesta de sala; saleta; tres habitaciones y demás servicios; la llave e informes en Zanja 128; taller Acevedo; teléfono U-1287.
A1 44055 17 oct 22

SE ALQUILA piso alto; Neptuno 29; en $50; otro Angeles esquina Estrella; $60; informan la casa Ruisánchez; A-2024 y M-9203.
A1 44063 17 oct 20

VIRTUDES 144-A, ALTOS
Recibidor; sala; gran galería; seis habitaciones; dos baños intercalados; comedor al fondo; pantry; cocina de gas y carbón; cuarto de criados y servicio; lavadero de ropa; precio, $120; informan F-2134.
A1 44081 17 oct 22

SOLEDAD 50, BAJOS
Próximo al colegio La Salle; sala; saleta; tres habitaciones; baño intercalado; cocina de gas; servicio de criados, precio $45; informan F-2134.
A1 44075 17 oct 22

CARLOS III 16-A
Altos y bajos; sala; saleta; cuatro habitaciones; baño intercalado; cocina de gas; servicio de criados; precio $60; informan F-2134.
A1 44078 17 oct 22

OQUENDO 5-D, ALTOS
Sala; saleta; cinco habitaciones; comedor; dos baños; cocina de gas y carbón; despensa; servicio de criados; lavadero de ropa; precio $65; informan F-2134.
A1 44079 17 oct 22

SE ALQUILAN para oficinas o casa de huéspedes las dos plantas altas de la casa Amargura 34; al lado del edificio Barraqué; con 28 amplias habitaciones; todas independientes y con lavamanos de agua corriente; escalera de mármol; techos monolíticos y pisos de granito; la llave en los mismos; informes, La Regente; teléfono A-4376.
A1 44011 17 oct 25

ALQUILO Monte 79 frente Campo Marte; planta alta; dos cuartos; baño completo; la llave en los bajos; ferretería; informan A-7608; Posse.
A1 44057 17 oct 20

Se alquila 12
La casa calle del Sol número 116 entre Egido y Villegas; con 16 habitaciones; tres inodoros y tres baños en precio módico; se puede ver de 8 a 11 y de 1 a 5; que abra quien la enseña; su dueño vive en la calle de Zapotes número 2; a media cuadra del parque Santos Suárez.
A1 44093 17 oct 21

PRIMER piso; Campanario 88; casi esquina Neptuno; se alquila muy amplio y ventilado; compuesto de cuatro habitaciones; sala; comedor y cocina de gas; servicios sanitarios modernos; precio $70; informan el portero y en los bajos; peletería Versalles.
A1 44089 17 oct 19

A.2 Vedado y Príncipe

CALLE 23 entre J e I; Vedado; alquilo piso alto; Renacimiento español; sala; saleta; cuatro grandes habitaciones; hall; regio comedor; cuarto y servicio criado; pantry; cocina gas; gran decorado; precio $80; llave en la misma.
A2 44044 17 oct 23

372 CALLE 27
Entre 2 y 4; sala; saleta; cuatro habitaciones; baño; cocina de carbón y gas; servicio de criado; precio, $60; fiador o tres meses en fondo; informan, F-2134.
A2 44082 17 oct 22

VEDADO; calle 15 número 483 entre 26 y 28; se alquila casita moderna; sala; dos cuartos; comedor; cocina y cuarto de baño con agua caliente; precio $20; informes F-1183.
A2 44086 17 oct 27

SE ALQUILA el tercer piso de la moderna casa, calle K esquina a 11. Tiene seis cuartos con closets, dos baños modernos, sala, saleta, hall y comedor, pantry, cocina, dos cuartos de criados y baño. Informes: F 2115. Llave, en la bodega.
A2 44060 17 oct 23

A-3. Cerro y Palatino.

SAN CRISTOBAL número 6; Cerro; se alquilan los altos de esta casa en $22; son frescos y cómodos y sólo una cuadra del tranvía; la llave en los bajos; informan en el M-2000 y M-3940.
A3 44065 17 oct 21

A.4 Marianao y sus Repartos

SE ALQUILA en el Reparto Ampliación de Almendares; Avenida Séptima entre 10 y 11; una casa con portal; sala; comedor; tres cuartos; cuarto con servicio para criados y garage; informan U-5585.
A4 44069 17 oct 23

A.5 J. del Monte y Víbora

VIBORA, MENDOZA
Juan Delgado y Estrada Palma, frente a la línea de los carros, se alquilan unos hermosos altos propios para corta familia. Su alquiler es de situación. Informan en la bodega. Teléfonos I-5589 y F-1482.
A5 43930-31 16 Oct. 26.

SE GARANTIZA gran negocio. Se vende o se alquila en lo más céntrico de la ciudad una gran casa de huéspedes, con todos los cuartos a la calle, bien amueblada. Informan: Oquendo 27, garage. García. No corredores.
V4 43815 16-22 Oct.

SAN INDALECIO 44 C, entre San Bernardino y Santa Irene; sala, saleta, tres cuartos, baño intercalado, comedor, cocina y patio. La llave al lado. Informan: Teléfono A 1051.
A5 44083 17 oct 27

A.6 Concha y Luyanó

$18 CASITAS MODERNAS
Reforma 97; altos y bajos; esquina a Santa Felicia; sala; dos cuartos; cocina; servicios; punto alto; saludable; pegado a la calzada de Luyanó y la calle Fábrica; informa el carnicero.
A6 44094 17 oct 20

B.2 Locales y Naves

REINA 28
Amplio local para casa de comercio, con dos habitaciones; baño; cocina; comedor; se admiten proposiciones; se da contrato; informan F-2134.
B2 44079 17 oct 22

RICLA 32 Y 34
Gran local para almacén; se admiten proposiciones; informan F-2134.
B2 44080 17 oct 22

O'REILLY 90
Gran local primera cuadra; con vidrieras y toldo; se admiten proposiciones; informan F-2134.
B2 44076 17 oct 22

ALQUILERES

B.3 Departamentos

ALQUILER rebajado; tres departamentos juntos o separados en casa nueva; Tacón 8 entre O'Reilly y Empedrado; media cuadra del Ayuntamiento; primer piso.
B3 44030 17 oct 20

EDIFICIO HERRERA; Lo mejor del Vedado; L entre 27 y 23. Se alquilan modernos, ventilados departamentos, a módicos precios. Para nformes: al lado. Telf. F 5143.
B3 44062 17 nov 1

B.4 Habitaciones

EN CASA respetable se alquila una sola habitación hermosa; fresca; baja; con vista a la calle; punto céntrico; a señoras solas; informan teléfono U7113.
B4 44059 17 oct 21

ESPLENDIDA habitación con lavabos, otra vista a la calle; agua fría y caliente en los baños con o sin asistencia y muebles; moralidad; Manrique 123 entre Reina y Salud; M-2735.
B4 44095 17 oct 22

SE ALQUILA una habitación grande; con balcón a la calle; baño intercalado; familia honorable; San Juan de Dios 23 esquina Compostela y Picota.
B4 44100 17 oct 20

MURALLA 55; altos; entre Habana y Compostela; alquilo una espléndida habitación con derecho al balcón de la calle y un departamento de dos habitaciones; baño; luz; teléfono; casa de moralidad; precio de situación.
B4 44037 17 oct 20

B.6 Hoteles

HOTEL BILBAO
De Julio Gutiérrez; antiguo propietario del Palacio de la Mortera; Prado y Neptuno; amplias y ventiladas habitaciones a Prado y Neptuno; San Miguel y Consulado; agua fría y caliente; elevador permanente; situación céntrica; a media cuadra del parque Central; precios económicos; moralidad absoluta; cocina española y criolla; se admiten abonados al comedor; jueves, bacalao a la vizcaína; domingo, olla española; Neptuno 5; teléfono A-9041.
B6 44361 17 oct 25

SE SOLICITAN

S.1 Criadas y Criados

SOLICITAMOS sirvientas; si desea colocarse bien y pronto hágase nuestra asociada y nosotros la ayudaremos; también damos casa y comida por 50 centavos; Gervasio 126; bajos.
S1 44071 17 oct 19

SE SOLICITA una criada de manos, sueldo de situación. Calle de Luz Caballero entre Patrocinio y Carmen, Chalet Bella Vista. Loma del Mazo.
S1 GMX 17 oct 21

SE OFRECEN

O.1 Criadas y Criados

UNA JOVEN española desea colocarse para criada de mano o cuartos; otra para todo el servicio de corta familia; teléfono A-7904.
O1 44046 17 oct 19

SE DESEA colocar una muchacha española de criada de mano en casa de moralidad; tiene buenas referencias; teléfono A-4083.
O1 44049 17 oct 19

DESEA colocarse una joven española de criada de comedor o de cuartos; tiene buenas referencias; sabe coser y zurcir muy bien; tiene buenas referencias; informan teléfono F-6237.
O1 44051 17 oct 19

CRIADO español de mediana edad; desea colocarse en casa particular; es fino; honrado y trabajador; sirve a la rusa y a la española; no le importa ir al campo; la familia con quien trabajo tres años lo recomienda; A-4049.
O1 44068 17 oct 19

DESEA colocarse una muchacha española de criada de cuartos o comedor; sabe cumplir con su obligación; teléfono F-6169.
O1 44067 17 oct 19

DESEA colocarse una joven española de criada de cuartos o comedor; sabe cumplir con su obligación; teléfono F-6169.
O1 44072 17 oct 19

COCINERO joven español se ofrece para casa particular; cocina a la francesa, española y criollla; pastelería y repostería de todas clases y hace pan. Tiene referencias de buenas casas. Tef. A 0850.
O1 44088 17 oct 20

colocarse un joven español de criado, jardinero, fregador de máquinas; es serio y trabajador; tiene buenas referencias. Informan en el teléfono U 1811.
O1 44091 17 oct 19

UNA JOVEN española, desea colocarse de criada; 10 de Octubre 629. Teléfono I 6569.
O1 44050 17 oct 20

SE OFRECE primer criado, habituado al servicio fino de buenas casas, con referencias de las mismas, hace coteles y sabe planchar. Sale al campo. M 5512.
O1 44048 17 oct 19

DESEA COLOCARSE española para criada de cuartos o comedor o manejadora; sabe coser bien. Tiene muy buenas referencias. No le importa ir afuera si es preciso. Teléf. M 5512.
O1 44047 17 oct 19

SE DESEA colocar una joven española para limpiar y cocinar; vive Pozos Dulces 28; reparto Ensanche de la Habana; esquina a Desagüe; y tiene referencias.
O1 44070 17 oct 20

JOVEN española desea colocarse de criada de mano o cuartos; sabe zurcir; lleva tiempo en el país; es trabajadora; tiene referencias; informan teléfono U-4669; Elvira.
O1 44058 17 oct 19

SE DESEA colocar criado de mano de mediana edad; está preparado para servicio fino de comedor y limpieza; tiene buenas garantías de quien lo recomienda; teléfono F-2567.
O1 44073 17 oct 19

ANUNCIESE EN EL Diario de la Marina

SE OFRECEN

DESEA colocarse una muchacha formal; española; para criada de mano o manejadora; tiene referencias; 17 y G; Vedado; teléfono F-2375.
O1 44014 17 oct 20

DESEA colocarse joven española criada de mano o cuartos; tiene quien la recomiende; sabe coser y zurcir bien; teléfono I-4255.
O1 43993 17 oct 20

SE COLOCA una española para criada de cuartos y zurcir la ropa; duerme fuera; teléfono M-9021.
O1 44087 17 oct 19

SE DESEA colocar una muchacha española de criada cuartos o manejadora o criada de mano; tiene referencias y sabe cumplir con su obligación; teléfono M-9091.
O1 44097 17 oct 19

O.2 Cocineras y Cocineros

DESEA colocarse una señora de color; del campo; no importa hacer plaza o dormir; algo de repostería; y una muchacha para limpiar; teléfono F-2972.
O2 44041 17 oct 19

DESEA colocarse una muchacha española para cocinar o siendo corta familia con casa chica; cocina y limpia; y en la misma una señora de mediana edad para criada de mano o manejadora; tiene referencias; teléfono A-9889.
O2 44084 17 oct 19

SE DESEA colocar una muchacha extranjera para cocinar o para ayudar a la limpieza a corta familia o trabajar a hombres solos; entiende algo de dulces; informan teléfono F-4703.
O2 44074 17 oct 20

DESEA colocarse española para cocinar; entiende de repostería o para todo el servicio de matrimonio; sabe cumplir y es formal; tiene recomendaciones; informes teléfono F-5141.
O2 43966 17 oct 20

DESEA colocarse una española para cocinar y limpiar o por horas; sabe trabajar; tiene referencias; no duerme en la casa; Espada y Valle; bodega; teléfonos U-6887; U-6737.
O2 44007 17 oct 19

SE DESEA colocar una señora de mediana edad para cocinar y limpiar siendo corta familia; lleva tiempo en el país y tiene buenas referencias; llamen I-1370.
O2 44066 17 oct 19

DESEA colocarse una joven de color para cocinar y limpiar y algo de cocina; teléfono U-1737.
O2 44090 17 oct 19

DESEA colocarse una joven española para cocinar y limpiar o para criada de mano; tiene referencias; F-4471.
O2 44092 17 oct 20

SE DESEA colocar una muchacha de edad para cocinar; entiende repostería; no duerme en la colocación; teléfono U-6853.
O2 44098 17 oct 19

SE OFRECE buena cocinera mediana edad; tiene referencias. Habana 110. Telf. A 8113.
O2 44042 17 oct 20

O.6 Choferes

DESEA colocarse matrimonio español de mediana edad; él para chofer y ella para criada de mano; informan Baños número 2 esquina a Primera.
O6 44054 17 oct 20

CHOFER español; joven; bien portado; ofrécese casa particular; no importa hacer otros trabajos; buenas referencias; teléfono A-4792; preguntar por Vicente.
O6 44099 17 oct 19

CHOFER español solicita plaza en casa particular; cumplidor y sin pretensiones; buenas referencias y experiencia en el manejo; teléfonos F-6051 y F-5895; preguntar García.
O6 44043 17 oct 20

O.10 Oficinistas

TAQUIGRAFA mecanógrafa en español; señorita con excelentes referencias; desea colocación en una oficina seria; teléfono F-6375 y U-3677.
O10 44025 17 oct 21

SE VENDEN

V.1 Casas

SE VENDE en $4,000 casa moderna; Concejal Veiga 22 esquina a Estrada Palma; Víbora; terreno 6 x 29; renta $30; informará su dueño General Lee 11; Víbora.
V1 44052 17 oct 19

REPARTO LA SIERRA
Casa moderna en $1,500 contado; resto de $6,500 a plazos de 37 pesos mensuales; tengo otras de $800 de entrada; resto a plazos de 30 pesos; J. P. Quintana; Chacón 23; teléfonos M-7730 y FO-2188.

ADMITO CHEQUES DEL COMERCIO
Pagándolos a la par en pago de casas y solares en los Repartos de Marianao; tengo verdaderas gangas; J. P. Quintana; oficina, Chacón 23; teléfonos M-7730 y FO-2188.

PARA RENTA SEGURA
Vendo casa de esquina moderna; rentando 275 pesos mensuales; precio, $30,000; otra de esquina; rentando $120 en $12,000; las dos en lo mejor de la Habana; J. P. Quintana; Chacón 23; teléfonos M-7730 y FO-2188.
V1 44101 17 oct 20

V.3 Fincas Rústicas

BUENA FINCA
Cuatro caballerías; superiores; todas cultivo; frente carretera; antes de Artemisa; mucha agua; hermosa casa mampostería; otras trabajadores y comercio al frente; rentando; muchos frutales; más de 3,000 montones plátanos; una hora Habana; es una ocasión; venta $18,500 antes del 25; Benítez; Lagunas 115; altos; entrada por Belascoaín; 12 a 3.
V3 43976 17 oct 19

V.4 Establecimientos

REGALO establecimiento; café bar; con restaurant y vidriera de tabacos; en lo mejor de la Habana; venta diaria de 50 a 60 pesos; lo doy todo en 500 pesos; le explicaré el porqué; San Lázaro 158 y 160; vidriera.
V4 44085 17 oct 19

V.5 Muebles y Prendas

POR EMBARCAR se vende regio juego de sala; tapizado; esmaltado en gris; compuesto de siete piezas; informan en U-1192.
V5 44064 17 oct 21

ALQUILER de muebles La Especial. Neptuno 159. U 5620. Alquilamos toda clase de muebles desde una humilde cama de hierro hasta la más majestuosa residencia; también vendemos a plazos; nota para el campo no cobramos embalaje.
V5 C6009 17 nov 16

V.7 Automóviles y Accesorios

CHEVROLET cerrado; 1929; en perfecto estado; como nuevo; véndese; ganga; informes garage Trocadero 24; señor Mora; I-4991.
V7 44104 17 oct 22

SE VENDEN

AUTOMOVIL Buick; cerrado; moderno; vendo barato; por embarcar; excelentes condiciones de todo; verse Trocadero 24; garage; I-4991.
V7 44105 17 oct 22

V.8 Instrumentos de Música

Radio MAJESTIC
El de más alcance, más sonoridad, menos ruidos, mejores facilidades de pagos. Adquiéralo hoy a plazos y al contado. También admito como parte de pago Pianos, Pianolas, Victrolas y otros radios inferiores. Sólo este mes. Esta en su oportunidad.
HERNANDEZ
Campanario 180. Teléfono: A 0260.
Pida una demostración sin compromiso alguno.
44106 17 oct 18

V.11 De Animales

CAZADORES; se venden cachorritos Setter ingleses de pura raza y muy bien manchados; blancos; negros y mosqueados; nacidos en Cuba; de padres traídos de los Estados Unidos; se entregan con 'pedigree' del Field Dog Stud Book; calle 12 y Tercera; Reparto Miramar; teléfono FO-2339.
V11 44053 17 oc 20

V.12 Objetos Varios

APARATOS de tiro al blanco; vendo varios y una ruleta propia para fiestas; R. Triay; Prado 109; tiro al blanco.
V12 44096 17 oc 20

VENDO nevera de caoba; cuatro puertas; nueva; varias vidrieras pequeñas y grandes; modernas; mármoles; mesa grande comedor; nevera pequeña; caja caudales barata; Compostela 112; por Luz; accesoria.
V12 44103 17 oct 20

DINERO E HIPOTECAS

CHEQUES Banco Comercio; admito en pago de $50,000 acciones Nuevo Frontón; obligaciones también; muy baratas; Benítez; Lagunas 115; altos; entrada por Belascoaín.
Z 43977 17 oct 20

TOMO EN HIPOTECA
Las siguientes cantidades: $17,000 al 7 ½ o-o, Habana; $45,000 al 6 1-2, Habana; $3,200 al 8 o-o, Habana; $5,500 al 10 o-o, Almendares; $6,000 al 8 o-o, Almendares; tratos directos, J. P. Quintana; Chacón 23; teléfonos M-7730 y FO-2188.
Z 44102 17 oct 20

PARA LAS DAMAS

PD.6 De Interés para las Damas

CREMA "ROSA DE FRANCIA"
Se acabaron las uñas cortas
Con esta crema se acabaron las uñas cortas, las endurece, fortifica y las hace crecer. Toda mano de mujer aristocrática debe tener las uñas largas. Se vende: en los almacenes Fin de Siglo, Encanto, Peluquería Martínez y la gran masagista. Madame Liette P. de Pascual.
PD6 44056 17 oc 20

DE INTERES GENERAL

DINERO
DESDE EL 1 AL 5 0|0
CON GARANTIA DE JOYAS
LA PERLA
Vendemos Muebles y Equipajes
ANIMAS 84 casi esq. a GALIANO
I 39915 24—24 Oct.

LA HACIENDA
Revista mensual ilustrada, sobre Agricultura, Ganadería e Industrias Rurales. ¿Díganos qué desea sobre este asunto?, y acompañe a la pregunta, 30 cts. en sellos de correo que le será enviado un número de esta revista en donde trate sobre lo que usted desea.
P. Carbon, ROMA, Apartado 1067, Habana.
E-02193 10d. 12, 14, 16.

A SANTA CLARA
EN AUTOMOVIL
Salgo diariamente; automóviles cerrados; último tipo; choferes garantizados; expertos en ruta; cuatro pesos por persona; llevamos paquetes; garantía en la entrega; precios módicos; Barandalla; teléfono M-8787; Habana; avisos en Santa Clara: Agencia Ford; teléfono 2420.
I 44045 17 nov 1

UNA CITACION A LAS SUFRAGISTAS

Inicio de otra campaña para conseguir sus anhelos

El lunes 20 del actual celebra este partido junta general con objeto de organizar una nueva campaña para conseguir nuestros derechos ayudado por las mujeres sufragistas de cuarenta y nueve naciones.

Ruego a las afiliadas que cambiaron de domicilio que nos lo avisen, aunque sea por teléfono, si no pueden asistir a nuestras juntas los lunes de cuatro a seis en nuestro local oficial, San Ignacio 50, esquina á Lamparilla. Deseamos conocer el paradero de muchas, entre ellas de las señoras Aurora del Valle, Matilde Elejalde y Rosa Milagros Arias y de la señorita Ana María Bez, las que nos han ayudado mucho en otras ocasiones.

AMALIA E. MALLEN DE OSTOLAZA, presidenta.

Carta del Comité de Damas Pro Damnificados de Sto. Domingo

La señora Marta Paulino de Alvarez Des Anglés Presidenta del "Comité de Damas Pro Damnificados de Santo Domingo", nos envía una carta aclarando ciertos informes que, con relación a dicho Comité, hubieron de insertar en los periódicos. A dicha carta acompaña la señora de Alvarez Des Anglés, un escrito elevado al Presidente de la República Dominicana, dándole cuenta de la piadosa obra realizada a beneficio de las víctimas del ciclón que asoló recientemente a dicha ínsula. Carta y escrito los insertamos a continuación:

Habana, Octubre 16 de 1930.
Sr. Director del DIARIO DE LA MARINA.
Ciudad.
Señor:

El día dos del corriente apareció en su tan leído periódico (página 19 columna 2) un suelto titulado "Renuncian varias damas del Comité Pro Damnificados de Santo Domingo" en el que se alegaban como motivos "que no estaban de acuerdo con las gestiones que venía realizando dicho Comité y haberse tergiversado los fines para los que fué lanzada la idea inicial del baile", estando firmada dicha renuncia por las siguientes damas:

María Josefa Izaguirre de Gómez Toro, Angélica Zúñiga de Portuondo, Dulce María Larriú de Tamayo, Angélica Portuondo de Yero, Herminia Puig de Reina, Erundina Rabre de Acevedo, Candita Gómez de Bandujo, Gloria Gómez, Graciela y Esther Izaguirre y Concha Zayas de Vera Verdura.

Como quiera que lo anteriormente expuesto puede dar lugar a múltiples conjeturas, y no estando en nuestro ánimo establecer polémica alguna el Comité que me honro en presidir, da al escrito a que nos referimos anteriormente la siguiente contestación y que como usted verá no es otra que la liquidación total de cuentas de dicho baile, así como la carta que acompaña al giro que se envió el día 9 del corriente al Honorable Presidente de la República Dominicana, señor Rafael Leonidas Trujillo.

Esperando que usted dé publicación a esta carta, así como a los documentos que la acompañan, soy de usted atenta y s. s.

Marta Paulino de Alvarez Des Angles.
Presidenta.

Su casa:
Calle 16 y 23.
Edificio "Menéndez", Apto. 303.
Vedado, Habana.

COMITE DE DAMAS, ORGANIZADOR DEL BAILE DE CARIDAD PRO-DAMNIFICADOS DE LA REPUBLICA DOMINICANA

Habana, Octubre 9 de 1930.
Sr. Rafael Leonidas Trujillo.
Honorable Presidente de la República Dominicana.
Santo Domingo.
República Dominicana.
Señor:

En la noche del 4 del corriente se celebró un baile de caridad en el Círculo Militar y Naval de Columbia, a beneficio de los damnificados por el huracán que azotó a la bella capital de esa República. Dicho baile fué organizado por las que suscriben, casi todas cubanas algunas casadas con dominicanos y todas admiradoras y amantes de ese gran pueblo cuyos hijos en tantas ocasiones han mostrado su amor por la causa de Cuba Libre.

La fiesta aludida se organizó con gran premura a fin de que su producto, por modesto qué fuera, pudiese ser enviado a S. E. lo más pronto posible; pero no obstante esa premura, justo es manifestar, y así nos es grato hacerlo por la presente, que la sociedad cubana, las corporaciones oficiales y muy especialmente la oficialidad del Ejército y la Marina de Cuba, desde el principio hasta el fin, nos prestaron en todo momento su más decidido apoyo moral y material.

De acuerdo, pues, con lo anteriormente expuesto, tenemos el placer, como resultado final de este grato esfuerzo, de adjuntarle un giro a cargo de The National City Bank of New York Susucursal de esa, numerado 158660, por OCHO CIENTOS ONCE PESOS CON CINCUENTA Y CUATRO CENTAVOS ($811.54) MONEDA AMERICANA, a favor de S. E., como Presidente de la República Dominicana, a fin de que dicha suma la emplee en la forma que le parezca más conveniente, en el auxilio a los niños huérfanos damnificados por el aludido huracán, pero con preferencia, si es posible, para el asilo que se dedique a dichos huérfanos.

La suma que con la presente remitimos es el resultado o producto de la liquidación siguiente, practicada en esta fecha:

RECAUDACION POR VENTA DE ENTRADAS AL BAILE Y NOMBRES DE LAS DAMAS A CUYOS ESFUERZOS SE DEBE EL RESULTADO OBTENIDO

Señora Delia Recio de Ortega	$281
Señora Marta Paulino de Alvarez Des Anglés	189
Señoras Antonia Artés de Lagueruela y Edith Mac Grigor de Lagueruela	83
Señorita Elena Tabío	24
Señora Angela Guerra viuda de Mendoza Guerra	16
Señora María Josefa Izaguirre de Gómez Toro	15
Señorita Virginia Paulino	11
Señora Dulce María Montes de Pérez Cabral	1
Entradas vendidas en la puerta del Círculo	62
	$682

Efectivo recaudado en por varios conceptos	$189.08	
Menos gastos	57.00	132.08
Cantidad neta recaudada		$814.08
Impuesto de giro y timbre		2.54
Importe del giro que adjuntamos		$811.54

Como se servirá notar S. E. el Banco Librador no ha cobrado la comisión de giro que acostumbra cobrar, por tratarse según nos manifestó, de un fin benéfico que tiene todas sus simpatías, lo que con agrado consignamos.

Esperando que este modesto esfuerzo en algo podrá ayudar a mitigar tantos sufrimientos como los que seguramente padecen muchos niños infelices, aprovechamos esta oportunidad para expresarle a S. E. y por su conducto, al valiente y noble pueblo dominicano, nuestra simpatía y admiración más sinceras.

Marta Paulino de Alvarez Des Angles.
Presidenta.

Antonia Artés de Lagueruela
Vicepresidenta.
Edith Mc Grigor de Lagueruela,
Secretaria.

Dulce María Montes de Pérez Cabral.
Tesorera.

Delia Recio de Ortega,
Vocal.

María Nela Recio.
Vocal.

COLABORADORES:

Benito Lagueruela, Capitán Ismael Angulo, Teniente Francisco Albear, Ignacio Piñar, Manuel Alvarez Des Anglés, Raúl Torrens, Guillermo Ordóñez, Virgilio Ortega.

Su casa: Calle F. número 22, altos, Vedado, Habana, Cuba.

ESTADO de la liquidación del baile de Caridad celebrado el día 4 de Octubre de 1930, en el Círculo Militar y Naval de Columbia, a beneficio de los damnificados por el ciclón que azotó la Capital de la República Dominicana.

Efectivo recibido, por entradas por la señora Delia Recio de Ortega		281
Efectivo recibido, por entradas vendidas por la señora Marta Paulino de Alvarez Des Anglés		189
Efectivo recibido, por entradas vendidas por las señoras Antonia Artés de Lagueruela y Edith Mc. Grigor de Lagueruela		83
Efectivo recibido, por entradas vendidas por la señora Angela Guera viuda de Mendoza Guerra		16
Efectivo recibido por entradas vendidas por la señorita Virginia Paulino		11
Efectivo recibido, por entradas vendidas por la señorita Elena Tabío		24
Efectivo recibido, por entradas vendidas por la señora María Josefa Izaguirre de Gómez Toro		15
Efectivo recibido, por entradas vendidas por la señora Dulce María Montes de Pérez Cabral		1
		$620
Efectivo recaudado, por entradas vendidas en la puerta del Círculo, la noche del baile		62
Total recibido por entradas vendidas		$682
Efectivo recaudado la noche del baile, por 10 por 100 de la cantina, guardarropía, etc		$189.08
Menos gastos:		
Orquesta de los Hermanos Castro	$25	
Sexteto de Domingo Hernández	20	
A Paz y González, por sandwichs y bebidas para los músicos	12	
	57.00	132.08
Cantidad neta recaudada		$814.08

SON OCHOCIENTOS CATORCE PESOS CON OCHO CENTAVOS.

Habana, a 8 de Octubre de 1930.
Dulce Ma. Montes de Pérez de Cabral.
Tesorera.
Vto. Bno.
María Paulino de Alvarez Des Angles.
Presidenta.

Guardando el Honor en la Familia

El vapor "BREMEN", perteneciente a la poderosa Empresa LLOYD NORTE ALEMAN de Bremen, en el mes de Septiembre le hizo una mala jugada a su gemelo, el vapor "EUROPA".

Le acaba de quitar al último su record de velocidad, haciendo el recorrido desde Fire Island a Ambrosia Lightship, distancia de 34 millas, en una hora o sea algo más de 30 nudos: el record más alto que jamás ha sido alcanzado por un vapor de la Marina Mercante sobre esta distancia. Y eso, batiéndole el record a su propio gemelo! Conste, que por lo menos está guardando el honor en la familia.

10669 1d. 18.

COMPAGNIE GENERALE TRANSATLANTIQUE

Vapores Correos Franceses

Bajo contrato postal con el Gobierno Francés.

TODOS LOS VAPORES DE ESTA COMPAÑIA ATRACAN A LOS MUELLES DE SAN FRANCISCO O MACHINA

PROXIMAS SALIDAS

Para VERACRUZ.		Para CORUÑA, SANTANDER, PLYMOUTH y el HAVRE	
"MEXIQUE"	3 Novbre.	"MEXIQUE"	15 Novbre. a las 12 del día.
"ESPAGNE"	3 Dicbre.	"ESPAGNE"	15 Dicbre.
"MEXIQUE"	3 Enero.	"MEXIQUE"	15 Enero.
"ESPAGNE"	3 Febrero.	"ESPAGNE"	15 Febrero.

Sesiones de cinematógrafo diarias en los vapores de esta Compañía, según contrato con la casa "Pathé"

Buena comida a la española. Camareros y cocineros españoles.

LINEA DE NEW YORK AL HAVRE, PLYMOUTH Y BURDEOS

En esta Agencia se expiden pasajes por esta línea por los lujosos y rápidos trasatlánticos "Ille de France", "París", "France", etc., etc.

Para más informes, dirigirse a:

ERNEST GAYE

O'Reilly Núm. 9. Apartado 1090. Teléfono A-1476

HABANA.

VAPORES CORREOS de la Compañía Trasatlántica Española

SERVICIOS REGULARES DE PASAJE, CARGA Y CORRESPONDENCIA.
LINEA RAPIDA PARA NUEVA YORK Y NORTE DE ESPAÑA

Próximas Salidas (cada 26 días)

PARA VERACRUZ 48 horas de viaje.		PARA NEW YORK, VIGO, CORUÑA, GIJON, SANTANDER Y BILBAO	
"Alfonso XIII"	21 Oct.	"Alfonso XIII"	28 Oct.
"C. Colón"	16 Nov.	"C. Colón"	23 Nov.
"Alfonso XIII"	12 Dic.	"Alfonso XIII"	19 Dic.
"C. Colón"	7 Ene.	"C. Colón"	14 Ene.

LINEA PARA NUEVA YORK, CADIZ Y BARCELONA

Próximas Salidas:

"Manuel Arnús"	20 Oct.	"Magallanes"	11 Dic.
"Manuel Calvo"	4 Nov.	"Antonio López"	26 Dic.
"Marqués de Comillas"	15 Nov.	"Buenos Aires"	5 Ene.

Magníficas cámaras. Amplios comedores y camarotes para pasajeros de tercera clase. Excelentes comidas con vinos.

Para más informes, dirigirse a:

MANUEL OTADUY
AGENTE GENERAL

Palacio Lonja. Teléfonos A 6588 y A 7900. Apartado 707. Habana.

EMPRESA NAVIERA DE CUBA S. A.

APARTADO NUMERO 1641.
Dirección Telegráfica:
EMPRENAVE.
Claves en uso:
A. B. C. 4a. y 5a. Edición.
Western Union.
SAN PEDRO NUM. 6.—HABANA.
Walkins and Apendix.

TELEFONOS:

A-6236 Pasajes y Fletes.	A-3966 Almacén.
A3-5315 Información General.	M-3896 Primer Espigón de Paula.
A-4730 Departamento de Tráfico.	A-5634 Tercer Espigón de Paula.

VAPORES EN SERVICIO

Presidente Machado, Santiago de Cuba, Gibara, Habana, Baracoa, Las Rápido, Cienfuegos, Manzanillo, Joaquín Godoy, Eusebio Coterillo.

PUERTOS DE ESCALA

COSTA NORTE

Caibarién, Nuevitas, Puerto Tarafa, Manatí (Victoria de las Tunas), Puerto Padre, Chaparra, (Holguín, Velasco y Bocas), Vita, Banes, Mayarí, Antilla, Preston, Sagua de Tánamo, (Cayo Mambí), Baracoa, Guantánamo y Santiago de Cuba.

COSTA SUR

Cienfuegos, Casilda, Tunas de Zaza, Santa Cruz del Sur, Manopla, Guayabal, Manzanillo, Campechuela, Media Luna, Niquero, Ensenada de Mora y Santiago de Cuba.

COSTA NORTE DE VUELTA ABAJO

Bahía Honda, Río Blanco, Berracos, Puerto Esperanza, Santa Lucía Villas, Guantánamo, Julián Alonso, Antolín del Collado, La Fe, Caibarién, (Minas de Matahambre), Río del Medio, Arroyos de Mantua y La Fe.

PUERTO RICO
Kingston.
JAMAICA
San Juan, Ponce, Mayagüez y Aguadilla.
REPUBLICA DOMINICANA
Santo Domingo, San Pedro de Macorís y Puerto Plata
HAITI
Aux-Cayes y Port au Prince.

COMPAÑIA DEL PACIFICO

(The Pacific Steam Navigation Company)

VAPORES CORREOS INGLESES
El magnífico trasatlántico de 25.500 toneladas de desplazamiento

"ORCOMA"

Saldrá de LA HABANA el día 25 DE OCTUBRE, admitiendo pasajeros de todas las clases para VIGO, LA CORUÑA y SANTANDER, LA ROCHELLE-PALLICE, PLYMOUTH y LIVERPOOL.
Estabilidad, Confort, Rapidez y Seguridad
GRANDES FIESTAS DURANTE LA TRAVESIA
TERCERA SUPERIOR, fumador, salón de conversación y de música, magnífico comedor, opción al pasajero de escoger su camarote, marcándose en el billete de pasaje.

SERVICIO DE VAPORES A
España, Francia, Inglaterra, Perú, Chile, Argentina, Uruguay, Brasil, Colombia, Venezuela, Guatemala, Costa Rica, Nicaragua Salvador, Honduras, Ecuador, Bermudas, New York.

PROXIMAS SALIDAS

A Europa (Vigo, Coruña, Santander, La Pallice, La Rochelle, Liverpool)		A Centro y Sur de América	
ORCOMA	29 Octubre	ORDUÑA	19 Octubre
ORITA	14 Noviembre	OROPESA	2 Noviembre
ORDUÑA	3 Diciembre	ESSEQUIBO	5 Noviembre
OROPESA	17 Diciembre	ORBITA	16 Noviembre
ORBITA	31 Diciembre	OROYA	30 Noviembre

A NEW YORK
Ida $70.00 e Ida y Vuelta $110.00 por vapor y regresando por F. C. vía Key West, $130.00.
Vapores ESSEQUIBO, 21 Octubre y EBRO, 18 de Noviembre.
Para informes generales, reservaciones, fletes, etc.
AGENTES GENERALES:

DUSSAQ Co. Ltd.
PALACIO DEL CENTRO ASTURIANO
Teléfonos: A-6540 y A-7218.—Habana.

INGLES

CON DISCO FONOGRAFICO MUESTRA GRATIS

Método nuevo. Garantizamos por escrito que Ud. hablará, leerá y escribirá correctamente el inglés en poquito tiempo. 20 años de éxito. Pida informes hoy.

INSTITUTO UNIVERSAL (P56) 1265 LEXINGTON AVE. NEW YORK
Sírvase enviarme sin obligación ninguna, muestra gratis y completos informes:
Nombre ... ... Dirección ... ...

SANATORIO "DOCTOR PEREZ VENTO"

Enfermedades nerviosas y mentales. Para señoras exclusivamente.
CALLE BARRETO NUM. 62, GUANABACOA.

M.E.C.D. 2016

OFICIAL

SECRETARIA DE OBRAS PUBLICAS—JEFATURA DE LA CIUDAD DE LA HABANA.—NEGOCIADO DE ACUEDUCTO Y ALCANTARILLADO. DEPARTAMENTO DE RECAUDACION POR SERVICIO DE AGUA.—**Aviso a los Propietarios de Casas en la Habana.**—Por el Decreto Presidencial No. 1060, de Julio 31 de 1930, se ha concedido un plazo de NOVENTA DIAS, que vencerá el día 7 de Noviembre de 1930, para que todos los propietarios de la Habana concurran a solicitar la instalación o la legalización de las plumas de agua disfrutadas ilegalmente o en forma no autorizada por el Reglamento; durante cuyo término se procederá a su alta, SIN PENALIDAD ALGUNA, con efecto a la fecha de las respectivas solicitudes.

Transcurridos esos NOVENTA DIAS, o sea, a partir del día 8 de Noviembre de 1930, los propietarios que ilegalmente o en forma no autorizada por el Reglamento se encontrasen disfrutando servicios de agua, sin que los hubiesen legalizado dentro del plazo concedido, tendrán que satisfacer el importe de las CINCO ANUALIDADES anteriores a la fecha en que se conozca oficialmente la infracción; sin perjuicio de acusar a los defraudadores ante los Tribunales de Justicia.

La Secretaría de Obras Públicas invita a todos los propietarios de la Habana que se hallen en esa situación, a que, sin pérdida de tiempo, acudan, dentro del plazo concedido, a la Jefatura de la Ciudad de la Habana, en el edificio de la Secretaría (Antiguo Convento de Santa Clara), a presentar sus solicitudes de instalación o de legalización de las plumas de agua que correspondan a sus respectivas fincas.

Igual llamamiento hace a los actuales contribuyentes que tengan dudas sobre si pagan las plumas por las cuales deben tributar, a quienes se les facilitarán cuantos informes sean necesarios para instruirles de las obligaciones que impone el Reglamento de Abasto de Agua vigente.

Se recuerda a todos que el uso de agua ES OBLIGATORIO; que todas las casas de la Habana están obligadas a pagar una pluma POR CADA PISO O DEPARTAMENTO QUE SE ALQUILE POR SEPARADO; una pluma POR CADA DIEZ HABITACIONES O FRACCION DE DIEZ en las cuarterías y ciudadelas y una pluma POR CADA DOS ACCESORIAS.

TODOS LOS PROPIETARIOS DE LA HABANA deben asegurarse de si sus casas están o nó en situación legal; y todos los que se hallen comprendidos en cualquiera infracción del Reglamento, deben aprovechar esta UNICA OPORTUNIDAD que les ofrece el mencionado Decreto Presidencial para legalizar las plumas de sus fincas SIN PENALIDAD ALGUNA. Después del 7 de Noviembre de 1930, cada propietario estará obligado a pagar CINCO AÑOS por el agua disfrutada ilegalmente, y la Secretaría de Obras Públicas, en cumplimiento de ese Decreto, observará el mayor rigor contra los que resulten infractores del Reglamento de Abasto de Agua por el concepto expresado.

10321 10 alta 4.

MISCELANEA

DEPARTAMENTO DE COLCHONETAS, COLCHONES, COJINES.

Nuestro Departamento de Colchones, Colchonetas, Alfombras, Mosquiteros, Cojines, etc., etc., presenta el surtido más completo de estos artículos.

Colchones y Colchonetas, en todos los tamaños y calidades, desde $1.80, cojines de seda desde $4.00, cestos de mimbre desde $4.00.

Mosquiteros para cama de una persona desde $2.00.

Mosquiteros con su aparato, a $6.50.

Colchones y Colchonetas para niños en todas las calidades y precios. Mosquiteros desde $1.50.

También hemos recibido cojines de piel, en formas y colores variados, muy de moda para adorno y para automóviles, gabinetes y oficinas.

Edredones de seda en colores enteros y floreados.

Todos estos artículos pueden verse en el mismo departamento de colchones, colchonetas, etc.

EL ENCANTO

PROFESIONALES

DOCTORES EN MEDICINA Y CIRUGIA

DR. J. A. HERNANDEZ IBAÑEZ
CIRUJANO UROLOGO DE LA ASOCIACION DE DEPENDIENTES
Enfermedades Venéreas; Vías Urinarias; Endoscopia y Cirugía de las Vías Urinarias
Consultas: Neptuno número 78, esquina a Manrique. De 11 a. m. a 1 p. m., y de 4 a 6 p. m. Teléfono A-5469. Habana.
E2067 Indf. 1 Sept.

PROFESIONALES

Dr. Alfonso E. Milla Solsona
CURA RAPIDA DEL FLUJO
Especialista en enfermedades de señoras. Servicio de enfermeras. Electricidad Médica. Tratamientos especiales, enfermedades Utero (matriz). Ovarios y Trompas. Consultas diarias de 3 a 5. Pobres: Miércoles y Viernes. San Rafael 102. teléfono U-1690.

DR. MANUEL GALIGARCIA
EXCLUSIVAMENTE ENFERMEDADES NERVIOSAS Y MENTALES
Especialista de la Asociación Canaria, Médico de Visita de los Servicios de Nerviosos y Presuntos Enajenados del Hospital «Calixto García»; Ayudante de la Facultad de Medicina. Consultas diarias de 3 a 5. J número 211, bajos, entre 21 y 23, Vedado. Teléfono F-2775.
Sanatorio para Tratamientos: FINCA KOKOITO, Los Pinos
TELEFONO I-5221
1213 Indf. 1 Jn.

DR. F. GARCIA CAÑIZARES
CATEDRATICO TITULAR DE LA UNIVERSIDAD; DIRECTOR FACULTATIVO DEL «CENTRO BALEAR»; MEDICO DE VISITAS DEL HOSPITAL DE PAULA
Medicina General. Especialista en enfermedades venéreas; sífilis y de la piel. Aguiar 134. Consultas: Lunes, Miércoles y Viernes de 4 a 6. No hace visitas a domicilio.
1948 30d. V. 1 Oct

Dr. Váldes Castillo
Especialista de Enfermedades Nerviosas y Mentales de la «Asociación de Dependientes y de la de Damas de «La Purísima»
Consultas particulares a horas especiales, previo aviso al teléfono F-5125, en Calzada 54, altos, entre F y G., Vedado.
E1973 Indf. 5 Sept.

DR. RUBEN DE VELASCO Y CASTELLANOS
Enfermedades de los Niños. Vías urinarias.
Consultas los días laborables de 1 a 3. Horas especiales, previo aviso. Salud No 34, Habana, Teléfono A-5418.
E2144 Indf. 6 Sept.

Dr. VENERO
Curaciones rápidas de las enfermedades venéreas, impotencia y sífilis. Ozonoterapia, Diaterma, etc Consultas de 10 a 12 y de 4 a 7. San Miguel 55. Teléfono A-9380.
E. 2199 Indf. 14 Oct.

DR. MANUEL LOPEZ PRADES
MEDICO CIRUJANO
De las Facultades de Madrid y la Habana. Con 40 años de práctica profesional.
Enfermedades de la sangre, pecho, señoras y niños. Partos. Tratamiento especial curativo de las afecciones genitales de la mujer. Consultas diarias de 1 a 4. Gratis: martes, viernes y sabado. San Miguel 125, (bajos). Teléfonos: U-1646, U-1081, U-1082.
T3080 Indf. 28 Dic.

Dr. JOSE A. RODRIGUEZ NUÑEZ
Dr. ERNESTO RODRIGUEZ NUÑEZ
Enfermedades de la piel; Sífilis y Venéreas. Niños. Enfermedades de Señoras. Estómago e Intestinos.
Consultas diarias de 12 a 4 y de 7 a 9 p. m. Avenida Menocal 93, altos; teléfono U-4881.
E2201 30ds. V. 14 Nov.

DR. PEDRO MORALES INGLOTT
AYUDANTE DE LA FACULTAD DE MEDICINA
Señoras. Partos y niños
Rayos X y electricidad médica en general. Consultas diarias de 2 a 4 p. m. en San Leonardo 17 esquina San Indalecio (altos). Gratis para los pobres los martes y viernes. Domicilio, Octava 55, Víbora. Teléfono I-2534. Víbora.
3207 30 Vnc. 14 Nv.

DR. J. B. RUIZ
Catedrático de la Universidad. De los Hospitales de Filadelfia, New York, «Calixto García» y Sanatorio «La Benéfica».
Especialista en vías urinarias y enfermedades venéreas. Exámenes Uretroscópicos y Cistoscópicos. Consultas de 1 a 3. San Lázaro 221. Teléfono U-6351

DR. JOSE J. CHALONS
Médico Cirujano
DIRECTOR DE LA CASA DE SALUD «LA PURISIMA CONCEPCION» JEFE DE CLINICA DEL HOSPITAL «LAS ANIMAS»
Enfermedades infecciosas, sifilíticas y venéreas. Rayo 2, altos esquina a San Rafael. Consultas de 3 a 5. Teléfono M-2655.
E2042 Indf. 1 Sept.

DR. FELIX PAGES
JEFE DE LA SALA DE CIRUGIA DE LA QUINTA DE DEPENDIENTES
ESPECIALMENTE CIRUGIA ABDOMINAL; ESTOMAGO; INTESTINOS; HIGADO Y APARATO GENITAL DE SEÑORAS
De regreso de su viaje por Europa y los Estados Unidos, el doctor Pagés reanudará sus visitas y consultas el próximo día 13 (lunes) del presente mes de octubre.
Consultas: Lunes, Miércoles y Viernes de 3 a 5. Domicilio: D. número 200 entre 21 y 23, Vedado.
Teléfono F-4483

DR. H. FERNANDEZ AGUIRRE
MEDICO CIRUJANO
Especialista de los Hospitales de París. Enfermedades de los pulmones. tuberculosis en general.
Perseverancia No. 7 Teléfonos M-1181 y M-1451.
Atendemos de 12 a 7.
E2043 Indf. 1 Sept.

DR. A. MARTH ARANGO
ENFERMEDADES VENEREAS Y DE LAS VIAS URINARIAS
Consultas: de 5 a 7 p.m. Gervasio 176, entre Reina y Salud. Teléfono M-7703.

DR. JOSE ALFONSO
Especialista del Centro Asturiano. Oculista, nariz, garganta y oídos.
CONSULTAS DE 1 A 4
Telf. M-2330. Monte núm. 386
E2048 Indf. 1 Sept.

Dr. J. Grau Triana
ESPECIALISTA DE PIEL Y SIFILIS DEL «CENTRO GALLEGO»
Consultas particulares: Martes, Jueves y Sábados de 3 a 6. San Lázaro 217. Teléfono U-6403.
E1974 30d. V 5 Oct.

DR. MANUEL VIAMONTE
Catedrático Auxiliar de Radiología y Fisioterapia de la Universidad
RADIOLOGO DE LA QUINTA «COVADONGA»
Concordia 64, A, esquina a Lealtad. Teléfono A-6698. De 9 a 10 a. m. y de 1 a 5 p. m.,
Rayos X, Radium, Radioterapia Profunda, Luz Ultravioleta y Electricidad Médica.
E2041 Indf 10 Sept.

DR. PEDRO A. BOSCH
Medicina y Cirugía, con preferencia partos y enfermedades de niños, del pecho y sangre. Consultas: de 2 a 4. Aguiar 11. Teléfono A-6488.
E-2061 Indf. 1 Sept.

Dr. Francisco Javier de Velasco
Afecciones del Corazón, Pulmones, Estómago e Intestinos.
Consultas: los días laborables de 12 a 2. Horas especiales, previo aviso. Salud 34, Teléfono A-5418
E2040 Indf. 1 Sept.

PROFESIONALES

DOCTORES C. E. FINLAY Y F. M. FERNANDEZ
PROFESORES TITULAR Y AUXILIAR DE OFTALMOLOGIA DE LA UNIVERSIDAD DE LA HABANA
Presidente Zayas (O-Reilly número 49, teléfono A-7155. Consultas de 10 a 12 y de 3 a 5 o por convenio previo.
E2068 Indf. 1 Sept.

DR. J. M. VERDUGO
DE LA FACULTAD Y HOSPITALES AMERICANOS Y PARIS
Estómago e Intestinos
Tratamiento eficaz de la úlcera estomacal y duodenal, y de la colitis en cualquiera de sus períodos. Higado y afecciones de la nutrición.
Consultas de 1 a 3. Horas especiales, previo aviso. Prado 60, (bajos) Teléfono A-4425.
E2035 Indf 1 Sep.

Dr. A. G. CASARIEGO
Catedrático de la Facultad de Medicina de los Hospitales de París New York, Calixto García y Clínica Covadonga. Especialista en enfermedades de los aparatos urinarios y genital (hombres y mujeres). Consultas de 2 a 6. Neptuno 125, bajos.
Indf. 1 Oct

Dr. Bernardo Cardelle
Jefe de Clínica del Dispensario Infantil Antituberculoso «Angela Elvira Machado», Socio Fundador de la «Sociedad Cubana de Pediatría»
Martes, Jueves y Sábados de 4 a 6. 5 pesos. Virtudes (Mayor Gorgas) 88. Teléfono A-2008. Habana.
E1951 Indf. 3 Sep.

Dr. Alberto S. de Bustamante
PROFESOR DE OBSTETRICIA POR OPOSICION
Especialidad: Partos y Enfermedades de Señoras. Consultas: los lunes y viernes de 1 a 3. Clínica Bustamante y Núñez. Teléfono F-3057. Domicilio: 15 entre J. y K., Vedado. Teléfono F-1862.

CLINICA BUSTAMANTE
J y 13, Vedado. Cirugía General y Especial. Partos, Rayos X y Laboratorio. Teléfono F-1184.
E2031 Indf. 1 Sept.

DR. GONZALO PEDROSO
CIRUJANO DEL HOSPITAL MUNICIPAL DE EMERGENCIAS
Especialidad en vías urinarias y enfermedades venéreas. Cistoscopia y cateterismo de los uréteres. Cirugía de vías urinarias. Consultas de 10 a 12 y de 3 a 5 p. m. En la calle de Avenida de la República No. 254.
E1317 Indf 1 Jun.

DR. GOMEZ DE ROSAS
Cirujano Director de la Policlínica Nacional.
Enfermedades de señoras; Estómago; Vías Biliares y Cirugía General. Consultas de 3 a 5. Cerro 551. Teléfono A-2560.
E2044 Indf. 1 Sept.

DR. J. LYON
DE LA FACULTAD DE PARIS
Especialidad en la curación radical de las hemorroides sin operación. Consultas de 1 a 3 p. m., diarias. Consulado 19, (altos) entre Prado y Genios.
E2052 Indf. 1 Sep.

DR. GONZALO AROSTEGUI
MEDICO DE LA CASA DE BENEFICENCIA Y MATERNIDAD
Especialista en las Enfermedades de los niños. Médicas y Quirúrgicas. Consultas de 12 a 2. Calle 11 entre K. y L. Vedado. Teléfono F-4233.

R. M. GALAINENA
Médico Cirujano
Consultas en Consulado 89, de 2 a 4. Teléfono A-3319. Domicilio: I número 15, entre 9 y 11, Vedado. Telf. F-1054.
E1787 Ind 15 Ag.

DR. LUIS HERNANDEZ HERNANDEZ
Médico del servicio de Vías Urinarias de la Asociación de Dependiente. Auxiliar del Dr. Hernández Ibáñez. Enfermedades Venéreas y de las Vías Urinarias; Uretroscopia; Cistoscopia y Cateterismo de los Ureteres. Consulta: Animas y Amistad, de 5 a 7 p. m. Telf. M-1808. Domicilio: Neptuno 283 Telf. U-1906.
30d Mayo 1ro.

Dr. Mario Dehogues
MEDICINA GENERAL
ENFERMEDADES DEL CORAZON
VIAS BILIARES
Pobres: Consultas gratis. Tratamiento según convenio.
Tratamiento eficaz de la Angina de Pecho; Hipertensión Arterial; Disnea (falta de aire); Agitación; Palpitaciones, etc. Consultas diarias: de 4 a 6 p. m. Consultas especiales: de 10 a 11 a. m., previo aviso.
Gabinete: San Lázaro 316. Teléfono U-2569. Habana.
Domicilio: Calle Octava No. 55. Teléfono I-2534. Víbora.

DR. GUILLERMO LOPEZ ROVIROSA
Enfermedades de las Glándulas internas; Nutrición, Nerviosas y Mentales. Debilidad sexual; Pérdidas; Impotencia. Niños anormales atrasados, raquíticos. Bocios. Afecciones de la piel y de la sangre. Rayos Ultravioletas: (Luz Alpina); Caídas del cabello; Calvicie; Raquitismo; Anemias; etc. Diatermia; Extirpación de verrugas; etc. Calle 23 esquina a 22, Vedado, de 5 a 7 p. m. Domingos, de 4 a 6. Consultas por correspondencia: $5.00. Giro postal. Teléfono F-6433.
E2033 Indf. 1 Sept.

DR. CRUZ DA SILVA
Tuberculosis, Sífilis, Enfermedades del estómago. Clínica: Real esquina Flores (Marianao). Telf. FO-7799. Gratis: San Miguel 125, de 5 a 7 p.m. Teléfono U-1646. Habana.
2179 Indf 8 Oct

DR. F. H. BUSQUET
ELECTRO-RADIOLOGO
Rayos X, Ultravioletas, Radium y Tratamientos eléctricos. En su Gabinete y a domicilio. Lealtad número 71. Teléfono A-4474. De 9 a 12 a. m. y de 2 a 5 p. m.
E2037 Indf. 1 Sept.

DOCTOR FLORES
ECZEMAS, ALMORRANAS
Eczemas por antiguas que sean, se garantiza su curación por un procedimiento especial. Tratamiento por el TRIGEMINO. Inyecciones INTRAVENOSAS para Reumatismo, Raquitismo, Linfangitis, Dispepsias y Blenorragia. Neurastenia, por el procedimiento del Dr. Monín. Electricidad Médica para parálisis y nerviosismo estrechez uretral y sífilis. Curación garantizada. Almorranas, son curadas sin operación ni dolor, pudiendo el enfermo continuar sus trabajos diarios. Análisis de orina: 2 y 3 pesos completo. Impotencia. Curaciones por contrato. Análisis de Sangre, Esputos, Heces fecales. Verrugas curadas por electricidad. Consultas diarias de 1 a 5 de la tarde y de 7 a 9 de la noche. Patria 1 y Calzada del Cerro.

DR. ABELARDO LABRADOR
Consultas gratis para pobres de 8 a 12 de la mañana. Pagas: de 3 a 5 de la tarde. Angeles 3, entre Reina y Estrella. Teléfonos A-0801 y U-2256. Especialidad en enfermedades de señoras; flujos crónicos; metritis; etc. Partos; Venéreo y Sífilis. Riñones; Diabetis; Reumatismo crónico; Emblanquecimiento.
Tratamientos especiales por inyecciones Neosalvarsán, etc. Se hacen radiografías a precios módicos. Blenorragias; Enfermedades del corazón.
E2019 Indf. 1 Sept.

DR. RICARDO ALBALADEJO
ESPECIALISTA EN VIAS URINARIAS
Tratamiento especial para la blenorragia, impotencia y reumatismo. Electricidad médica. Rayos X. Prado 62 esquina a Colón. Consultas de 8 a 12 a. m. y de 1 a 6 p. m. Teléfonos A-3344 y A-3344
E601 Indf 20 Nov.

PROFESIONALES

OCULISTAS

Dr. Jorge L. Dehogues
OCULISTA
ELECCION DE LENTES
Consultas y operaciones de 11 a 12 a. m. y de 3 y media a 5 p. m. Horas especiales previa citación.
AGUILA 94 TELEF. A-3940
E2128 Indf. 1 Sept.

DR. ALIPIO C. PORTOCARRERO
ESPECIALISTA EN ENFERMEDADES DE LOS OJOS
Garganta, Nariz y Oídos. Consultas de 8 a 11 a. m. Teléfono U-8627. Escobar 50 (altos).
E2055 Indf 1 Sept.

Dr. Pablo Alonso Sotolongo
Dentaduras translúcidas: Real apariencia natural; no producen mal olor. Planchas y puentes superior a todo lo conocido. Trabajos del «Laboratory Dental» de New York City. Calle 5a. número 120 esquina a 12, Vedado. De 2 a 6: lunes, miércoles y viernes. Se dan horas y días fijos. F-1662.
E02173 30d. vence 6 Nv.

DR. VICTOR MANUEL CARDENAL
Neurastenia agotamiento nervioso, histerismo, insomnio, parálisis, epilepsia reumatismo asma, impotencia, demencia, etc. Curación rápida. Consulta: $5.00 de 4 a 6. Perseverancia, núm. 50. Teléfono M-8352, Habana.
E. 2205 Indf. 16 Oct.

Dr. Manuel González Alvarez
CIRUJANO DE LA ASOCIACION DE DEPENDIENTES
Cirugía en General
Consultas todos los días de 4 a 6 de la tarde. Campanario 59, entre Neptuno y Concordia. Teléfono A-1002. Residencia particular: Calle K. número 15 entre 17 y 19. Vedado. Telf. F-2441
E2059 Indf. 1 Sept.

DR. RAMON ASCANIO SUAREZ
SUBDIRECTOR Y CIRUJANO DEL HOSPITAL «CALIXTO GARCIA»
Cirugía y Enfermedades de Señoras. Consultas de 3 a 6. Perseverancia número 34 Teléfonos A-1975 y F-3948.

CIRUJANOS DENTISTAS

DR. VALDES MOLINA
CIRUJANO DENTISTA
Avenida de Italia No. 9, altos, entre Lagunas y Trocadero. Teléfono A-8583. Dentaduras de 15 a 30 pesos. Trabajos garantizados. Consultas de 8 a. m. a 7 p. m. Los domingos hasta las 12 del día.
E1885 Indf. 1 Ag.

DR. GUERRERO DELANGEL
DENTISTA MEXICANO
Técnica especial para extracciones. Facilidades en el pago. Horas de consultas de 8 a. m. a 8 p. m. Horas especiales para la noche. Trocadero 68. B. bajos, frente al café «El Día». Teléfono M-6395.
E2062 Indf. 1 Sept.

DR. J. HERNANDEZ CALZADILLA
Cirujano Dentista
Especialista en extracciones sin dolor ni peligro en niños y señoras en estado con anestesia local o gas. Cura completa de dientes flojos y piorrea alveolar. Puentes y planchas de todas clases, modernas, sin encías. Trabajos de ortodoncia. Arreglo puentes, plantas partidas, faltas de dientes, dejándolas como nuevas. Consultas diarias hasta las diez de la noche. Reina 76 bajos. Teléfono A-7537.
E2066 Indf. 1 Sept.

Dr. Armando Roig y Palenzuela
MEDICO CIRUJANO DENTISTA
Consultas de 2 a 6. Miércoles y Sábados de 9 a 12 a. m y de 7 a 9 p. m. (previo aviso). Plácido 49, altos. Habana. Teléfonos M-8002 y I-6905.

DR. HORACIO FERRER
ESPECIALISTA DE LAS ENFERMEDADES DE LOS OJOS
Consultas de 2 a 6 de la tarde. Consultas por la mañana a horas previamente concedidas. Avenida Wilson y L. Vedado. Teléfono F-4831.
E2051 Indf. 1 Sep.

ABOGADOS Y NOTARIOS

DR. MANUEL ARANDA MUÑOZ
Abogado
Asuntos hipotecarios, herencias, toda clase de asuntos civiles. Mercaderes número 9, Departamento 3. Teléfono M-6172.
E2054 Indf. 1 Sept.

JOSE R. ROS
Abogado
ISMAEL PEREZ MARTINEZ
Procurador
Asuntos civiles y mercantiles; cobros de hipotecas; divorcios; desahucios etc., Reina 59, altos. De 3 a 5 p.m.
E1590 30d V. 18 Ag.

DR. FELIPE RIVERO Y ALONSO
Abogado y Notario
Abogado Consultor y Notario de la Asociación de Detallistas de la Habana. Notario de los Centros «Asturiano», «Balear» y «Cafés»
ESTUDIO DE ABOGADOS DE LOS DOCTORES
Felipe Rivero y Alonso; Manuel B. de Cinca; Ricardo Elizalde e Hidalgo Gato; Angel Radillo y Gancedo; Eduardo Bolívar Herrero.
Procurador: Urbano E. Gómez Cádiz. Chacón 25, bajos. Edificio de la Asociación de Detallistas de la Habana.
Teléfonos M-1472 y A-8142.
Cable: Rizenca.
E2015 Indf. 1 Sept.

COMADRONAS

MARIA AMPARO SANCHEZ
PARTOS
Tratamiento especial en las hemorragias y todo lo relacionado con el embarazo; reconocimiento a precio convencional. Consultas de 2 a 6 p. m. Gervasio No. 101, entre Zanja y San José.

LABORATORIOS

ANALISIS DE ORINA
Completo, dos pesos. Prado 62 esquina a Colón. Laboratorio Clínico Químico del Dr. Ricardo Albaladejo. Teléfono A-3344.
E2602 Indf. 20 Nov.

CLINICAS

POLICLINICA INTERNACIONAL
Director Dr. DAVID CABARROCAS
Lealtad núm. 143, entre Salud y Dragones. De 10 a. m. a 7 p. m. Sábados y días festivos de 10 a 12. Teléfono: A-0344.
GRATIIS
Primer día. Para entrar más pronto turnos de $0.50: $1.00 a $2.00. Visitas $1.00. Análisis o planchas para llevar $1.00 y $2.00. Curas $0.50. Análisis: Rayos X, Luz Alpina, Gratis. Medicina gratis. No pague sociedad. Pague sólo cuando esté enfermo.
CTA. H ijo.

PROFESIONALES

GABNIETE CLINICO
LUZ 24. TELEFONO A-8515
Entre Compostela y Habana. Medicos Cirujanos (ESPECIALISTAS) Enfermedades en general. (OCULISTAS). RAYOS X. (ANALISIS $2,00). Electricidad medicinal. Partos y operaciones. ALMORRANAS CURADAS SIN OPERARLAS.
TATUAJES, verrugas, manchas, &. Rápidamente son quitadas. Blenorragia e Impotencia.
CONSULTAS: $1.00. ATENCIONES DE 12 A 5. (TARDE): 7 A 9 (NOCHE).

Policlínica Habana
Suárez 32. Telf. M-6233
DR. GUILLERMO LEON
Director Facultativo
Medicina y Cirugía General. Especialidad en enfermedades venéreas. Consultas de 1 a 5 de la tarde y de 8 a 9 de la noche. Consultas especiales: 2 pesos. Reconocimientos: 2 pesos. Enfermedades de señoras y niños. Garganta, nariz y oídos. (OJOS). Enfermedades nerviosas, estómago, corazón y pulmones; vías urinarias; enfermedades de la piel; blenorragia y sífilis; inyecciones intravenosas para el asma; reumatismo; tuberculosis; obesidad; partos; hemorroides; diabetis y enfermedades mentales; etc. Análisis en general. Rayos X. Masajes y corrientes eléctricas. Los tratamientos y sus pagos, a plazos. Teléfono M-6233.
E-2036 Indf. 1 Sept.

GIROS Y LETRAS

J. BALCELLS Y CIA.
S. en C.
San Ignacio 33
Hacen pagos por el cable y giran letras sobre New York, Londres, París y sobre todas las Capitales de España, Islas Baleares y Canarias. Agentes de la Compañía Inglesa de Seguros Contra Incendios «The Royal». Administración de Bienes.
E1742 Indf. 1 Ag.

N. GELATS Y COMPAÑIA
106 AGUIAR 108, ESQUINA A AMARGURA
Hace pagos por el cable. Facilita cartas de crédito y giran pagos por cable. Giran letras a corta y larga vista sobre todas las Capitales o Ciudades importantes de los Estados Unidos, México y Europa, así como sobre todos los pueblos de España, Londrés, París, Hamburgo, Madrid y Barcelona.
CAJAS RESERVADAS
Las tenemos en nuestra bóveda, construídas con todos los adelantos modernos y las alquilamos para guardar valores de los interesados. En esta oficina daremos todos los detalles que se deseen.
N. GELATS Y COMPAÑIA
BANQUEROS
E2105 V-11 En.

ALQUILERES

A-1 Habana

SAN LAZARO 98, bajos, propios para consultorio médico. Sala; comedor; tres cuartos; baño intercalado; hall; informes: M-2683 F-2124. Llave en los altos. A1 42624 9—19 Oct

ALQUILO la casa Prado 16, bajos y entresuelos con 3 habitaciones, sala, comedor y demás servicios, precios $60 y $40. Llaves en el entresuelo del número 18, informan, F-5765. A1 43573 15 oct 20

ALQUILO altos, Animas 175 entre Oquendo y Soledad, sala, comedor y tres grandes habitaciones a la brisa, $40, teléfono U-2274. A1 43577 15 oct 19

SE ALQUILAN los bajos de Malecon 4, al lado del Unión Club, con entrada por San Lázaro, propia para Club o familia larga. Puede verse de 2 a 5 p. m. A1 43649 15-22 Oct.

SE ALQUILA HERMOSA casa en Máximo Gómez 494, altos, con sala, saleta, cuatro cuartos, baño completo, calentador, servicio de criados, cocina de carbón y gas, patio y balcon a la calle. Precio: 42 pesos, frente a la Quinta «Covadonga» teléfono M-2851. A1 43711 15-20 Oct.

ANIMAS 182, bajos, inmediato a Belascoain. Cuatro ventanas, sala, comedor, cuatro cuartos, baño completo cocina, servicio, cuarto criada. Llave en la misma. Informan, teléfono M-7217. A1 43634 15 oct 18

COMODOS ALTOS, Concordia 131, entre Gervasio y Belascoain, cinco habitaciones, sala, recibidor y comedor al fondo. La llave, en los bajos. Informan: A-3335. A1 43683 15-18 Oct.

ALQUILO los cómodos bajos de Jesús María 119, con sala, tres cuartos, baño completo, comedor y cocina de gas. Llave en la misma. Informes: Obispo 16. A1 43651 15-22 Oct

GRAN PISO ALTO moderno, se alquila en Aguiar 19 entre Peña Pobre y Monserrate, sala, comedor, tres cuartos, baño completo, intercalado, cuarto y servicios de criados. $60. La llave en los altos. Informes: Obispo 16. A1 43648 15-22 Oct.

LEALTAD Y SITIOS
Se alquila una bonita casita moderna, bajos, con sala, comedor, dos habitaciones con sus servicios, llave en la bodega, informan M-5008. A1 43704 15 oct 18

BONITOS altos, modernos, $26, compuestos de sala, dos habitaciones, baño intercalado completo, calentador en la cocina, agua abundante, escalera de mármol. San Joaquín 1 A entre Estévez y Santa Rosa, tranvías a una cuadra. Informan, teléfono A-3372. A1 43747 15 oct 19

SE ALQUILAN los frescos altos de Estrella 11, frente a Los Precios Fijos, con sala, saleta, 3 habitaciones, baño y cocina. A-3568. La llave en los bajos. A1 43718 15 oct 18

SE ALQUILA la casa de Alcantarilla 34 entre Aguila y Revillagigedo, los altos de cuatro habitaciones, comedor, cocina, servicios y azotea. Los bajos de una sola nave acreditada para establecimiento. Se da muy barata. Informes, Muralla 16. Teléfono A-2588. A1 43754 15 oc 20

SAN MIGUEL 146, bajos. Sala, comedor, tres cuartos, baño intercalado, cocina gas Informes: M-2863, F-3199. Llave en los altos. A1 43807 16-26 Oct.

SE ALQUILA hermoso piso independiente de edificio nuevo, Espada número 9, esquina a Vapor. Primera planta esquina, balcón a dos calles, muy fresca y ventilada, tiene sala, comedor, cocina de gas, cuatro habitaciones, baño intercalado moderno y servicios para criados. Precio mínimum, $55. Llave en azotea. Informan: Teléfono A-5540. A1 43802 16-21 Oct.

SE ALQUILAN LOS ALTOS de Villegas 85, esquina a Lamparilla, propios para corta familia. A1 43800 16-19 Oct.

SAN LAZARO 98, altos, interiores, sala, dos cuartos, cocina gas, servicios. Informan: M-2863 y F-2124. Llave en los altos. A1 43804 16-26 Oct.

VILLEGAS 35. Se alquilan los altos sala; comedor; un cuarto y demás servicios. Llave al lado. Informan Teléfono F-2608. A-1 43499 14—21 Oct.

VIRTUDES 123 se alquilan altos. Sala, comedor, cuatro cuartos, baño, etc. La llave en los bajos, e informes en Lamparilla 1. Teléfono A-2050. A1 43390 14-22 Oct.

ALQUILERES

HABANA 3: se alquilan los altos, compuestos de sala; dos cuartos; servicios sanitarios y cocina. Precio: $40 mensuales y la llave en los bajos. Informan: Bufete de Arellano. Teléfono A-2113. A1 41558 3—18 Oct.

SE ALQUILA MUY BARATO el tercer piso de Bernaza 48 y dos segundos pisos, muy frescos en Cárdenas 5 y los bajos, derecha, y en Cárdenas 64 los bajos y el segundo piso. Todos a precio de situación. Llaves e informes en Zulueta 36 G. Teléfono A-9266. A1 43691 15-25 Oct.

SE ALQUILAN las casas Oquendo números 79; 81 y 85; bajos; y 81 y 83; altos; compuestas de sala; saleta; tres hermosas habitaciones; cocina de gas y baño intercalado; informan, bufete del doctor Ecay; Aguiar 73; teléfono A-7884. A1 42686 9 oct 19

SE ALQUILA la hermosa y fresca planta alta Monte 121, propia para casa de comidas o fotografía. Informan "La Luisita", Colchonería. Monte 121. A1 43130 13-23 Oct.

SE ALQUILA Infanta 43; altos; compuestos de sala; saleta; 4 habitaciones; baño intercalado y cocina de gas; informa Luis González; teléfono U-1157. A1 43292 13 oct 19

SE ALQUILA una accesoria en la calle Jesús Peregrino; casi esquina a Santiago; informa, Luis González; teléfono U-1157. A1 43291 13 oct 19

SE ALQUILA en Animas 177 A; altos y bajos; entre Oquendo y Soledad; compuesta de sala; comedor; 3 habitaciones; cocina; baño completo; informa Luis González; U-1157. A1 43289 13 oct 19

SE ALQUILA Estrella número 237; altos; entre Infanta y Ayesterán; compuesta de sala; comedor y tres cuartos; cocina y baño; informa, Luis González; U-1157. A1 42390 13 oct 19

SE ALQUILA el lujoso, fesco, cómodo y bien situado tercer piso de Consulado 24, a media cuadra del Prado; con dos salones, hall, comedor, cinco habitaciones y una para sirvientas; doble servicios y cocina. Precio $95.00 al mes. Informes en el mismo. A1 43223 13-28 Oct.

SAN LAZARO 54. Alquilo alto y bajo. $70 cada uno Sala, comedor, cuatro cuartos, baño, cuarto y servicios para criados. Llave en el fondo. Malecón 12, altos. A-9033. A1 43255 13-20 Oct.

NEPTUNO 212, altos, entre Marqués González y Oquendo Sala, recibidor, cinco cuartos, baño completo, saleta, cocina, servicio criados. Llave bajos. Informes: Habana 186. Teléfonos: M-1541 y F-1795. A1 43254 13-18 Oct.

SE ALQUILA, Concordia número 177, A, piso primero, entre Soledad y Aramburu, sala, recibidor, cinco habitaciones, baño intercalado, comedor, cocina y servicio para criado. Casa fresca, clara, con agua abundante. La llave en los bajos. Informes: Mueblería «La Moda», Neptuno y Galiano. Teléfono A-4454. A1 43275 13-18 Oct.

SE ALQUILAN los altos de Carlos III número 201; esquina Oquendo; acabados de pintar; la llave en la bodega de la esquina; informan teléfono M-2504. A1 43303 13 oct 28

ALQUILO baratísimos amplios altos. Neptuno 208, entre Oquendo y Soledad; recibidor, sala, comedor, cuatro cuartos, regio baño, servicio de criado. Llave: bajos. U-1802. A1 43477 14-19 Oct.

SE ALQUILA en Conde Cañongo número 2; bajos; una casa compuesta de sala; dos cuartos y baño; informa Luis González; U-1157. A1 43294 13 oct 19

SE ALQUILA en Virtudes 160; altos y bajos; entre Oquendo y Soledad; compuesta de sala; saleta; tres habitaciones; baño y cocina de gas; informa Luis González; U-1157. A1 43293 13 oct 19

SE ALQUILA en Belascoain 125, entre Reina y Estrella, un segundo piso acabado de fabricar. Con sala; comedor; tres habitaciones; baño intercalado con calentador y cocina de gas. Está sin estrenar. Precio: $45. Más informes: en Manzana de Gómez 240. Teléfono A-4893. A1 42866 11—19 Oct.

ALQUILO dos hermosas casas en Factoría y Puerta Cerrada, frente Terminal. Sala, dos cuarto, con luz $25.00, $22.00 y dos departamentos altos, sala, cuarto, balcón calle, $18.00, $14.00. A1 43372 14-19 Oct.

SE ALQUILA Estrella 73; bajos; casi esquina a San Nicolás; sala; saleta; tres cuartos; cuarto de baño completo; comedor; cuarto y servicio de criados; informa Luis González; U-1157. A1 43299 13 oct 19

SE ALQUILA el piso bajo de Habana 21, sala, recibidor, tres habitaciones, comedor, baño completo, patio y traspatio. Informes: Cuba 52 de 3 a 6, teléfono A-7625. A1 43279 13-18 Oct.

LA CASA: Avenida de Menocal (antes Infanta) número 10, cerca de la Esquina de Tejas, entre Zequeira y Velázquez, en $34. La llave, en el número 3 de dicha calle. Informes: por el Teléfono X-3504. A1 42820 11—19 Oct

SE ADMITEN proposiciones por la casa Egido 2-A, esquina a Corrales; 800 metros y 33 habitaciones altas. Informa el Sr. Serra. Teléfono U-4603. A1 43553 14—20 Oct.

SE ALQUILA una casita en Belascoaín 7, C, por Animas, (planta baja) Informan: teléfono U-6877. A1 43853 16-24 Oct.

REFUGIO 32
Se alquilan los bajos con sala, comedor, cuatro cuartos, baño de familia y criados, cocina y patio. Informes: Señor Díaz. Teléfono F-4047. A1 43371 14-24 Oct.

LAGUNAS 81. Bajos y altos. Sala, recibidor, comedor cuatro habitaciones, baño moderno y servicios. Llaves en el No. 79. $35 y $60. U-5049. A1 43408 14-24 Oct.

ALQUILO Cuba 89; primer piso; casa compuesta sala; saleta; comedor; 5 grandes habitaciones; cocina; baño y doble servicio sanitario; llave bodega esquina; informan Los Grandes Almacenes El Número 15; Monte 15; teléfono A-2863. A1 42967 11 oct 19

INDUSTRIA 53, primer piso, próximo parques, tranvías ambas esquinas, sala, saleta, cuatro cuartos, comedor al fondo, baño completo, cuarto criado, servicio. $60 00. Llave piso principal izquierda. A1 43192 13-19 Oct.

GLORIA 48, bajos, sala, comedor y tres cuartos. La llave en los altos. $34.00. Informes: M-6917. Obispo 53. A-1 43167 13-18 Oct

SE ALQUILA en San Lázaro número 113, esquina a Galiano, el primer piso, con sala; saleta; tres habitaciones; buen baño; cocina y servicio para criados. Llave e informes: San Lázaro número 99, esquina a Blanco. Teléfono M-1325 pregunte por Sr. Belmonte. A1 42834 11—21 Oct

SE ALQUILA CASA Subirana 38, altos, balcón, sala, comedor, dos habitaciones, baño completo, intercalado, cocina. Llave en los bajos. Informes: Teléfono FO-2869. Amistad 85, Café. A1 43375 14-20 Oct.

ALQUILO Desagüe 71, esquina a Franco y Desagüe 53 casi esquina a Oquendo. Capaz para regular familia. Alquiler: 37 y 32 pesos. Llaves: Franco A esquina a Desagüe. A1 43202 13-18 Oct.

SE ALQUILAN los altos de la casa Desagüe y Oquendo con cuatro habitaciones, sala, comedor, baño moderno. Informan en la misma. Teléfono U-7054. A1 43613 15-21 Oct.

ALQUILERES

CASAS DE BALCELLS

Cárdenas 25. Se alquilan los bajos con sala; saleta; tres cuartos y cuarto de baño. En $50.

Habana 37. Se alquilan los bajos que tienen sala; recibidor; tres cuartos, etc. En $60.

Escobar 39. Se alquila el segundo piso alto, con sala; recibidor; dos cuartos, cuarto de baño completo y un cuarto en la azotea. $45.

Infanta 42-A. Inmediato a la calle Universidad, se alquila esta espaciosa casa en $55.

Amargura 18. Se alquila esta casa con los bajos apropiados para almacén, y vivienda en los altos. Precio: $80.

Monte 473. Se alquilan ambos pisos altos, con toda clase de comodidades. La llave: en Omoa 11.

Monte 475. Se alquila un espacioso local propio para tienda o almacén en $60. La llave, en Omoa número 11.

Obispo 65. Se admiten proposiciones para alquilar esta amplia casa que fué ocupada por la sastrería «La Sociedad».

Prado 96. Se alquila el segundo piso alto (acera de la sombra) con tres cuartos y uno para criados; sala; saleta; recibidor; despacho; comedor; cocina de gas; baño intercalado; despensa; servicios para criados, etc. Precio: $140

Romay 36. Casa con sala; comedor y tres cuartos. En $28. La llave en Omoa número 11.

Sitios 161. Se alquila el segundo piso alto, con sala; recibidor; comedor; tres habitaciones y baño intercalado. En $48.

Trocadero 67. Se alquilan los bajos con sala; comedor; tres cuartos; cuarto de baño y servicio. En $45.

Castillo 19. Inmediato a la Calzada del Monte. Se alquila amplio local propio para industria o comercio. En $90.

Para informes sobre las anteriores casas, dirigirse a J. BALCELLS Y CIA., **San Ignacio Nº 33.** Teléfono A-2766. A1 42907 11—19 Oct

SE ALQUILA casa amplia, tres habitaciones grandes y una chica; gran sala y comedor; barata; muy céntrica. Apodaca 5, esquina a Cienfuegos, B., bajos. Informes: Bodega. Teléfono M-4454 A1 43478 14-19 Oct.

ALQUILO los altos Amistad 12. Sala, comedor, cinco cuartos grandes, baño completo, cocina, servicios de criados, todos los cuartos tienen lavabos con agua corriente La llave: Accesoria A. Informan: Tejadillo 45, Teléfono A-2575. A1 43463 14-24 Oct.

SE ALQUILA
Monte y San Nicolás; tercer piso con sala; saleta; comedor; tres habitaciones; baño intercalado con calentador y servicio criados; precio $45; informan bajos; café. A1 43498 14 oct 19

AGUILA No. 307
Se alquila primer piso; sala; saleta; 5 cuartos; baño completo intercalado; cocina y servicio de criados. Informan calle 2 número 206. Teléfono F-1632. A1 43503 14—20 Oct.

LA CASA: Revillagigedo número 101, entre Misión y Esperanza, en $35. Abierta todo el día. La llave en Factoría 76. Informes: por el Telf. X-3504. A1 42819 11—19 Oct

SE ALQUILA el primer piso de Neptuno 65. Tiene sala, comedor, seis cuartos, dos baños intercalados, otro de criados La llave en los bajos, «La Bohemia». Alquiler: $115. Informes: FO-2495. A1 43411 14-19 Oct.

MONTE 49, frente Fraternidad, alquilo altos, sala, saleta, 3 habitaciones, baño intercalado, comedor, cocina, cuarto servicios criados. Ultimo precio $70. Llave en los bajos. Informes: F-2258. A1 43442 14-19 Oct.

ALQUILO dos pisos, Belascoain esquina a San Miguel, altos. Peletería «La Noble Habana», muy cómodos y vistosos con tres y cuatro habitaciones, doble servicios, lo más fresco. Baratísimos. A1 43435 14-22 Oct.

SE ALQUILA: Maloja 59, propia para familia numerosa: siete cuartos. La llave, en la botica. Informan: F-5226. A1 42856 11—19 Oct

SAN MIGUEL 46, con sala, comedor, dos cuartos baño, y un cuarto alto, propia para tienda. La llave: en la carnicería. Informan: F-5226. A1 42855 11—19 Oct

CONCORDIA 20, se alquilan bajos. Sala, antesala, comedor, cinco cuartos, baño, cocina, cuartos y servicios de servidumbre. La llave en los altos e informes, en Lamparilla 9. Teléfono A-2650. A1 43388 14-22 Oct.

EN $30 SE ALQUILAN las cómodas y ventiladas casas, calle Agustín Alvarez números 9 y 22, entre Marqués González y Oquendo, a dos cuadras de Belascoín y a una del Nuevo Frontón, acabadas de pintar, compuestas de sala, saleta corrida, tres habitaciones, patio y demás servicios. Vecindario de moralidad. Las llaves, en el número 10. Informes: Consulado 126, altos. Señor Francisco Torres. A1 43601 15-25 Oct.

SE ALQUILA en San Lázaro 305, altos modernos. Con hall; sala; gabinete; cuatro habitaciones; baño intercalado; comedor al fondo; cocina de gas y cuarto con servicio de criada. Informan: Manzana de Gómez 240. Teléfono A-4893. A1 42865 11—19 Oct

SE ALQUILA, segundo piso, Angeles número 3, entre Reina y Estrella, con cuatro habitaciones, sala, comedor al fondo, baño intercalado y servicio de criados. Informan: Angeles 10. Teléfono A-1810 A1 43615 15-30 Oct

MANRIQUE 132, altos, moderna, sala, comedor, cuatro habitaciones, baño, cocina gas, 55 pesos Llave bajos. Más informes: Teléfonos F-5055, A-2164. A1 43611 15-19 Oct.

SE ALQUILA una casita situada en Pocito número 34, bajos, compuesta de sala, saleta, dos grandes cuartos, servicios modernos. Llave en la misma. Informan: Ayesterán y Desagüe. Altos café «Mundial». Teléfono U-2199. A1 43590 15-25 Oct.

ZALDO 25, alquilo casa de mampostería, alquiler: $15 compuesta de sala, habitación, cocina, servicios y patio, con luz toda la noche, toda independiente. Informan: teléfono U-7097. A1 43679 15-19 Oct.

SE ALQUILAN los altos de la casa Teniente Rey número 78, casi esquina a Aguacate. Informan: Prado 62, bajos. Teléfono A-3344 La llave en los altos. A1 43685 15-23 Oct.

EN $34 ALQUILO modernos bajos, Benjumeda número 56, y los altos de dicha casa, entre Marqués González y Oquendo, acabados de pintar, compuestos de sala, comedor, tres habitaciones, baño completo intercalado calentador. Llas llaves, en la bodega esquina a Oquendo. Informes: Consulado 126, altos, señor Francisco Torres A1 43600 15-25 Oct.

SE ALQUILAN en Concordia 100 y Gervasio 55 dos cómodos y modernos pisos con cuarto y baño para criados. La llave de Concordia 100 en la misma, a la izquierda y la de Gervasio 35, en la bodega de la esquina A-4421. A1 43627 15-19 Oct.

ALQUILERES

SE ALQUILAN los altos de la casa San Lázaro 478, entre M y N, compuestos de sala; recibidor; cuatro cuartos; baño intercalado; comedor; pantry; cocina; cuarto y servicio de criados. Precio: $80. Informan: Bufete de Arellano. Teléfono A-2118. A1 42858 11—27 Oct

SE ALQUILA el primer piso de la casa Mazón 31, entre San José y Valle, compuesto de sala; comedor; tres cuartos; baño intercalado; cocina; cuarto y servicios de criados. Precio: $55. Informan: Bufete de Arellano. Teléfono A-2118. A1 42859 11—27 Oct

GALIANO NUMEROS 1-B y 1-C entre San Lázaro y Malecón: 1-B con sala, dos habitaciones y servicios, $40. 1-C, con sala, tres habitaciones bajas y dos dormitorios altos, $50. Ambas recién pintadas. Informes: Sr. Pasarón, San Rafael 3[illegible] altos. A1 42842 11—21 Oct

SE ALQUILA el piso bajo de la casa calle de Obrapía número 4[illegible] entre Habana y Compostela propios para oficina o almacén. Las llaves en los altos. Informan M-374[illegible] A1 43240 13-19 Oct

SUBIRANA 50, altos, acabada de pintar, sala, comedor tres cuartos, baño completo intercalado, calentador, cuarto criados, servicio, cocina. Llave bodega Subirana y Peñalver. Informan teléfono I-2191. A-1 43160 13-18 Oct.

SE ALQUILAN los altos y bajos, para inquilinato de la casa calle de la Salud número 30. La llave al lado en la Hojalatería de esquina a Campanario y para tratar, en Gervasio 24, (altos), entre Animas y Lagunas A1 43132 13-18 Oct.

SE ALQUILAN los hermosos y modernos altos de Animas 110 compuestos de sala, saleta, siete habitaciones, dos baños completos, comedor, pantry, cocina, cuarto y servicio de criados y cuarto lavadero en la azotea. Teléfono F-3539 A1 43147 13-18 Oct.

SE ALQUILAN los altos de Obispo 123, con sala, tres cuartos grandes y uno en la azotea, un buen comedor, cocina y un baño bueno. A1 43138 13-19 Oct.

ALQUILO en treinta pesos los altos de Habana 147 entre Luz y Acosta, con sala, comedor, tres cuartos, cocina y azotea. A1 43409 14-19 Oct.

SE ALQUILA Corrales 2 E; primer piso izquierda; compuesto de sala; saleta; comedor; 5 grandes habitaciones; cocina y servicio sanitario; informan Grandes Almacenes El Número 15; Monte 15; teléfono A-2803. A1 42968 11 oct 19

SE ALQUILA Monte 15; segundo piso izquierdo; hermosa casa compuesta de sala; saleta; hall; comedor; once grandes habitaciones; cocina; baño y doble servicio sanitario; llave e informes bajos; Grandes Almacenes El Número 15; se dan muy baratos. A1 42969 11 oct 19

NEPTUNO 185, entre Belascoain y Gervasio. Zaguán; sala; recibidor; 4 cuartos; baño intercalado; comedor; cuarto y servicios criados; patio y traspatio. Llaves, al lado. Informan: Armando Ruz. A-2736. A1 42848 11—19 Oct

ALQUILO Marqués González 1[illegible] primer piso alto, moderno, sala, recibidor; dos habitaciones grandes; comedor; baño moderno; cocina gas, Ferretería Belascoain esquina San Rafael, U 5215. A1 43172 13-23 Oct

ALTOS DEL TELEGRAFO
Se alquilan los dos pisos altos del antiguo Hotel Telégrafo. Lo más fresco y céntrico de la Habana; con entrada independiente por Prado. Cocinas en los bajos y salida de servicio por San Miguel. Ideal para casa de huéspedes. Informan únicamente: Bufete Chaple y Sola. Habana 91, altos. Teléfono A-2736. A1 43163 13-23 Oct

A UNA CUADRA DEL MALECON Hornos No. 8, entre Príncipe y Vapor, se alquilan los amplios y frescos altos, compuestos de cinco habitaciones, sala, comedor y demás servicios completos, agua abundante y hermosa azotea, con vista al mar. Precio: $[illegible] La llave en los bajos, Bodega. Teléfono U-6916. También se alquilan casitas independientes al lado, en el número 6, a $18. A1 43455 14-20 Oct.

ALQUILO PRIMER PISO, Edificio «Giraldo», Jovellar entre Espada y Hospital, con sala, dos cuartos, baño intercalado, comedor y cocina de gas. Alquiler: 35 pesos Informan: F-5[illegible] A1 43621 15-22 Oct.

EN $40 SE ALQUILAN los modernos y frescos altos de San José 124-[illegible] y los bajos de dicha casa, entre Lucena y Marqués González, compuestos de sala, comedor corrido, cuatro habitaciones, baño completo intercalado, con abundante agua, por tener motor eléctrico para impulsarla; calentador, cuarto y servicio para criados. Las llaves, al lado en el 124-D, bajos. Informes: Consulado 126 altos, Sr. Francisco Torres. A1 43602 15-25 Oct.

ALQUILO MODERNOS altos; Menocal 168. Terraza, sala, saleta, cuatro habitaciones, baño intercalado, agua caliente, comedor al fondo, gas, cocina, cuarto servicios criados independientes; patio. Informa: Carmen 8. Teléfono A-2066 A1 43799 16-26 Oct.

ALQUILO ESCOBAR 123, altos. Sala, saleta, comedor, cuatro habitaciones, cocina gas, baño completo, agua caliente. Informan en Carmen número 8. Teléfono A-2066. A1 43798 16-26 Oct.

BIEN SITUADOS. A la brisa. Se alquilan los bajos Amistad 30, con sala, saleta, cuatro habitaciones, baño intercalado y servicios. $65.00 La llave en la bodega. Informan: F-50[illegible] y A-0139. A1 43827 16-21 Oct.

ESTRELLA 157, esquina Escobar, espléndido y fresco primer piso moderno, tres habitaciones, baño completo, demás comodidades. Precio rebajado. Informan: Muralla 111. A-74[illegible] A1 43867 16-23 Oct.

SE ALQUILAN alto y bajos en San Rafael 137, 147, 153 y 163 entre Oquendo y Marqués González, sala, comedor, tres o cuatro cuartos y servicios, desde $40 a $55. Zanja 108, altos esquina a Oquendo, sala, comedor, tres cuartos, terraza, y servicios en $[illegible] La llave en los bajos. Informes: Obispo 16. A1 43646 15-23 Oct.

SAN LAZARO 222; 224; entre San Nicolás y Manrique; alquilo casa moderna; $25; sala; dos cuartos; cocina; baño; informa el portero. A1 43955 16 oct [illegible]

SE ALQUILA la fresca casita Economía 43, con sala, dos habitaciones, baño y cocina, una de las habitaciones en alto con azotea, informan teléfono F-5459. A1 43888 16 oct [illegible]

SAN RAFAEL 85, se alquila casa antigua, con tres habitaciones bajas, dos altas, sala, saleta y patio y servicio sanitario, informan en la misma de 9 a 5. A1 43881 16 oct [illegible]

ESTRELLA 115, altos, se alquilan compuestos de sala, saleta y cuatro cuartos, servicios sanitarios, informan en la misma de 9 a 5. A1 43882 16 oct [illegible]

SE ALQUILA Puerta Cerrada 36 entre Florida y Alambique, con sala, dos habitaciones, cocina y baño, terraza de azotea, precio económico, informa su dueño, teléfono F-5459. A1 43889 16 oct [illegible]

CHACON No. 14
Se alquila esta hermosa casa de dos plantas, con veinte habitaciones, a una cuadra del Palacio Presidencial, propia para inquilinato. Precio muy reajustado Informa señor Rodríguez, Lagunas 15, bajos. A1 43789 16-21 Oct.

M.E.C.D. 2016

ALQUILERES

LINDERO 24 entre Díaz Blanco y Clavel; una cuadra Belascoaín; alquilo casa moderna; $30; sala; comedor; tres cuartos; baño intercalado; cocina; patio; llaves la misma; informan M-1241.
A1 43954 16 oct 22

SE ALQUILAN, Habana 98, altos, entre Obispo y Obrapía. familia u oficina. Llave, bajos. Informes F-1617.
A1 43844 16-22 Oct.

VICTOR MUÑOZ 111, ALTOS
Se alquila esta hermosa y fresca casa, con seis cuartos, cielo raso y todas las comodidades. Tiene motor para elevar el agua. Precio último, $40.00. Informa Sr. Rodríguez Lagunas 15, bajos.
A1 43790 16-21 Oct.

ALQUILO alto nuevo; decorado; sala; comedor; dos cuartos; baño completo; calentador de gas; muy fresca; Someruelos 25; cuarenta pesos; llave en la misma.
A1 43721 15-18 Oct.

SE ALQUILAN los bajos de Reunión 5; al fondo de la iglesia de San Nicolás; con sala; comedor; 3 cuartos y sus servicios; informan en El Vesubio; Corrales esquina a Factoría.
A1 43960 16 oct 19

SE ALQUILAN dos bonitos altos; Enna; con vista a la Fraternidad; en Corrales y Someruelos; tres cuartos; comedor; sala; baño intercalado y criado; informan en la misma.
A1 43941 16 oct 19

SE ALQUILA el primer piso de Galiano 108, frente a Barcelona, compuesto de sala, comedor, tres habitaciones amplias, cocina de gas y baño moderno, también sirve para una oficina, informan en el segundo piso de la misma.
A1 43880 16 oct 24

ALQUILO altos modernos, Ensanche Habana, Pozos Dulces 26, sala, recibidor, cuatro habitaciones, baño intercalado, cocina, comedor al fondo, servicio criados, $45. Telf. U-6144.
A1 43908 16 oct 19

SE ALQUILA en Neptuno 211, esquina Oquendo, primer piso, casa moderna construcción, informes y llaves, bodega, M-6202.
A1 43907 16 oct 18

SAN NICOLAS 12; altos; piso moderno; a una cuadra Malecón; sala; 3 cuartos; baño lujoso intercalado; comedor; cocina; cuarto y servicios criada; llave en los bajos; informa A. Ruz; A-2736 o F-3871.
A1 43899 16 oct 23

SE ALQUILAN lujosos altos, Compostela y Paula. Sala, comedor, hall, tres cuartos, baño intercalado, cocina de gas y calentador. Precio de situación. Informan la bodega. Telf. M-4178.
A1 43871 16 oct 21

SE ALQUILA INFANTA 103 y 115, dos casas altas, 4 y 3 cuartos, respectivamente; sala, comedor, baño intercalado, cuarto y servicios criados. Informes: Teléfono I-1116.
A1 44018 17-21 Oct.

$60 ALTOS AMPLIOS, frescos, claros, San Lázaro 101 entre Galiano y Blanco, gran sala, comedor, tres habitaciones grandes, baño espacioso, cielo raso, motor agua. Dueño en los bajos.
A1 43969 17-22 Oct.

ALQUILO. Habana 40, primero y segundo pisos, sala, comedor, dos cuartos, cocina, servicios, agua Llave, bodega, esquina Cuarteles. $28 y $25. Teléfono I-5125.
A1 44003 17-22 Oct.

ANIMAS 127 Se alquila los altos compuestos de sala, comedor, cinco habitaciones, baño, cocina y terraza al fondo. Precio: 60 pesos. Informan: Bufete de Arellano, teléfono A-2118. La llave en los bajos.
A1 43997 17-3 Oct.

ALQUILO magníficas casas altas y bajas, Jovellar núm. 8, entre Aramburo y Hospital, compuestas de sala, saleta, tres grandes habitaciones, baño completo, comedor, cocina, patio, cuarto-servicios criados, alquiler módico. Informes: la misma, teléfonos M-1429 U-2259.
A1 43988 17-27 Oct.

EN TREINTITRES pesos alquilo bajos, Aguila 317; sala, comedor, tres cuartos; cocina; patio; servicios, Llave: bodega esquina Esperanza. Télf. FO-1472.
A1 43973 17-21 Oct.

PROXIMA A LA UNIVERSIDAD
Se alquila la casa San Lázaro 331, entre Infanta y Basarrate, compuesta de sala, saleta, tres habitaciones, baño intercalado, comedor al fondo, cocina, cuarto y servicios de criados. Tiene salida por Concordia. La llave en el segundo piso, A. Informan: I-5631.
A1 43996 17-19 Oct.

PRINCIPE 24 entre Espada y San Francisco, se alquila una planta baja, compuesta de tres cuartos; sala; saleta; baño intercalado; cocina de gas; todo construcción moderna. La llave en la azotea y para más informes M-6512. Martínez.
A1 44035 17-25 Oct.

LOMA DE LA UNIVERSIDAD, calle Ronda número 1, piso segundo, esquina Neptuno. Sala, dos habitaciones, grandes, baño intercalado, comedor corrido, cuarto y servicio criados, cocina gas. Llave, al lado. Informes: Habana 186. Teléfonos M-1541, F-1941.
A1 44036 17-25 Oct.

A-2 Vedado y Príncipe

15 No. 253; Vedado; capaz para dos familias; seis cuartos; dos baños; sala; etc.; llaves e informes hotel Savoy; F esquina a 15; teléfono F-6041.
A2 5643C 30 oct 31

VEDADO; SE alquilan los amplios bajos de 10 número 9½, entre 11 y 13, con sala; saleta; gran comedor; tres cuartos y uno de criado; baño intercalado. Otro para criada; cocina de gas y carbón; garage y demás. $70 Teléfono FO-1360.
A2 42618 9—24 Oct

PARA FAMILIA, sociedad; colegio; se alquila la espaciosa casa Baños esquina a Calzada con amplias habitaciones; patio; traspatio; garage y demás servicios. Teléfono F-2608.
A-2 43500 14—21 Oct.

CALLE 13 ESQUINA a 10 número 79. Espléndidos y lujosos altos y bajos, con garage $100.00. Llave en la bodega esquina a 10. Informan Dr. Jiménez Asley. Teléfono F-5167.
A-2 43502 14—24 Oct.

21 NUMERO 263, A y B, altos, entre F y G, preciosas casas nuevas, cinco habitaciones y demás comodidades modernas, con o sin garage, precio módico. Informan en la bodega y teléfono A-1051.
A2 43538 14 oct 24

$36 PLAZA DEL MAINE $40
Por tranvía. M y 13. Casas muy independientes, sala a la calle tres habitaciones, baño intercalado, cuarto y baño criada, cocina gas y comedor al fondo, ambos salida independiente Gran Edificio Maine Apartments, 10 minutos de su oficina. Familias escogidas exclusivamente. Viva entre Calzada, Línea y Malecón. Frente al Parque y Gran Hotel Nacional. Esquinas $48 y $44. Hay amueblados, garages y farmacia.
A2 5734 24 ag 25 oct

VEDADO. Se alquilan altos y bajos 17, No. 536, con dos habitaciones, sala, comedor, portal y terraza; a una cuadra del Colegio Teresiano. Informan: F-5557.
A2 43155 13-25 Oct.

QUINTA No. 65 sala, recibidor, dos cuartos, baño y dos cuartos criados, en los bajos; cuatro cuartos, dos baños completos, en lo altos. Tiene además jardín, portal y garage. La llave al lado. $130.00. Informes: M-6917. Obispo 53.
A2 43169 13-18 Oct

HERMOSO chalet de dos plantas: con vista al mar; calle M entre 25 y 27; hermoso jardín; amplio portal; sala; saleta; cuatro habitaciones; dos baños intercalados; dos habitaciones y servicios para la servidumbre; garage para dos máquinas; informes, teléfono A-7250.
A2 43300 13 oct 20

ALQUILERES

SE ALQUILAN los altos de la Calle 8 esquina a 15. Vedado, frente al Parque Menocal. La llave e informes en el 46.
A2 43265 13-19 Oct.

SE ALQUILAN espaciosos y frescos altos. Calle Paseo número 25 entre 13 y 15. Abiertos desde las 4 a 7 p. m. Informan: Locería «La República» Teléfono A-1796.
A2 43257 13-28 Oct

CALLE 27 número 378, altos, entre 2 y 4; sala, recibidor, cinco cuartos, dos baños intercalados, calentador, saleta, cocina, servicio de criados. Llave bajos. Informes: Habana 186, altos. Teléfonos M-1541 y F-1795.
A2 43253 13-18 Oct.

VEDADO; calle 15 número 483 entre 26 y 28; se alquila casa con sala; cuatro cuartos; baño intercalado; comedor al fondo; cocina; cuarto y servicio de criados; pintada en colores; precio 30 pesos; informes teléfono F-1183.
A2 43288 13 oct 23

VEDADO: MODERNOS altos muy frescos: 25 número 424, entre 6 y 8. Terraza; sala; saleta; 4 habitaciones; hall; comedor; baño completo; dos cuartos criados; cocina; calentador. Llave, al lado. M-1030.
A2 42625 9—23 Oct

SE ALQUILAN los altos de 27 y Baños. Vedado. Compuestos de sala; comedor; tres cuartos; cocina de gas y servicio completo. Informan: en la bodega.
A2 42876 11—19 Oct

VEDADO. Se alquila en 10 entre 17 y 19, letra H., una hermosa y cómoda casa, a la brisa. En la misma informan, de 8 a 7.
A2 43377 14-23 Oct.

VEDADO. Se alquila la espléndida casa de una planta, calle M núm. 35. entre 19 y 21, con garages y demás comodidades, informes al lado, número 37.
A2 42657 15-30 Oct.

EDIFICIO TAVEL, 21 Y C
Se alquilan casas con sala; comedor; cocina y baño con dos y tres y cuatro habitaciones; otra con sala; cuarto; cocina y baño; F-6252 y U-1710.
A2 42971 11 nov 10

ONCE 105 y 105 D, entre 20 y 22, dos chalets estilo Renacimiento Español, precio $34. Informan teléfono A-1051.
A2 42901 11 oct 21

ACERA BRISA. alquilo altos frescos, Calzada entre 6 y 8, Vedado. Cuatro cuartos; dos baños; entrada y servicio criados independiente; garage. Informes, esquina bajos.
A2 42914 11—19 Oct

C ENTRE 21 Y 23
Se alquilan altos con terraza; sala; comedor; cinco cuartos; corredor; baño y cocina; $50; informan bodega de C y 21; teléfonos F-6252 y U-1710.
A2 42970 11 nov 10

VEDADO: Casa moderna, seis habitaciones, 2 baños garage y demás comodidades. Calle 27 entre 6 y 8. Informes: teléfono F-4008.
A2 43139 13-20 Oct

ELEGANTE piso alto se alquila en la calle 27 núm. 425 (entre 4 y 6, Vedado. Cuatro cuartos, baño intercalado, porch, etc. La llave en los bajos. Informan: Fomento y Fabricación, Aguiar 106. M-7245.
A2 43450 14-20 Oct.

VEDADO, alquilo magnífico bajo, con portal, sala, recibidor, cuatro cuartos grandes, baño moderno, comedor y cuartos y servicios de criados, No encontrará nada mejor por $80. Calle 10 entre 15 y 17.
A2 42566 15-21 Oct.

SE ALQUILA una casa en la calle 25 número 259, bajos, entre F y Baños, la llave en la bodega, para más informes, M-5084.
A2 43886 16 oct 19

SE ALQUILAN modernos altos, 25 número 347 con sala, comedor, tres cuartos, baño intercalado, cuarto y servicio de criados, terraza al fondo, teléfono F-3646.
A2 43891 16 oct 24

SE ALQUILA el alto de la hermosa casa Calzada 7 entre H e I, Vedado, compuesto de terraza, recibidor, sala, siete hermosas habitaciones, dos baños intercalados, comedor y demás dependencias para familia, servicio para criados y garage, las llaves en los bajos, informan en el teléfono F-5386.
A2 43879 16 oct 21

SE ALQUILAN los cómodos altos independientes de Calzada 169 entre J e I. Portal, recibidor, sala hall, 4 habitaciones y dos más pequeñas, baño moderno y demás comodidades. Teléfono F-5469.
A2 43892 16 oct 24

LUJOSOS altos, 23 219 entre G y H. Sala, hall y comedor, 6 habitaciones, tres baños intercalados, todo decorado, cuartos despensa, de criados, con servicios, pantry, cocina, lavaderos, terrazas, garages, F-4779.
A2 43887 16 oct 20

SE ALQUILA. Chalet nuevo con comodidades modernas en la calle 23 número 520, entre 24 y 26, sala, saleta, comedor, cuatro hermosas habitaciones con dos baños intercalados, closets, cuarto de criados, cocina, garage, etc Teléfono F-6488.
A2 43228 13-18 Oct.

SE ALQUILA el hermoso piso alto de la casa calle 19 número 245, entre E. y F., Vedado. Informan al fondo en el Edificio Arcos el Conserje señor Fermín.
A2 43239 13-19 Oct.

VEDADO. Alquilo los bajos, calle D. entre 9 y 11, frente a la Iglesia. Sala, saleta, comedor, cuatro cuartos, dos baños, dos cuartos de criados. Garage y cuarto. Informan en los altos.
A2 43421 14-23 Oct.

$35, altos, calle A y 27, Vedado, con 4 habitaciones, demás comodidades, llaves enfrente.
A2 43763 15 oct 18

CALLE 27 número 328 entre A y B, Vedado, se alquilan modernos altos con 8 habitaciones, con garage o sin.
A2 43764 15 oct 18

ALQUILASE moderno chalet, proyectado arquitecto New York. Recibidor, sala, comedor, pantry, cinco habitaciones principales con closets, magníficos baños intercalados, jardín, garage. Situación ideal G. entre 13 y 15. Vedado. Frente Dominicas Francesas. Informes misma.
A2 43647 15-22 Oct.

CALLE 27 número 326 entre A y B, Vedado, se alquilan modernos bajos con cuatro habitaciones, demás comodidades, con garage o sin, llaves esquina A.
A2 43765 15 oct 18

SE ALQUILA moderno pisito alto en lujoso edificio para familia corta. Con garage privado si se desea. H. número 184 entre 21 y 23, Vedado. Informes: el portero.
A2 43650 15-22 Oct.

CALLE 11, 129, entre K. y L.; Vedado. Chalet estilo Renacimiento español, cuatro cuartos, dos baños, planta alta, jardín, portal, sala, comedor, hall y garage, gran confort. Informes: M-2863, F-2124.
A2 43806 16-26 Oct.

VEDADO, B número 2, entre Tercera y Quinta, se alquilan los frescos y modernos altos, con terraza, sala, saleta, cinco grandes habitaciones, baño intercalado, comedor al fondo, terraza interior, servicio completo de criados, agua abundante, cocina de gas, muy barata. Informes, Tercera 49. Teléfono F-4479.
A2 43729 15 oct 21

VEDADO. Alquilo fresco piso, 21 y Crechería. Tres cuartos y uno en la azotea, sala, comedor, doble servicio. Llave Bodega Teléfono F-5365.
A2 43709 15-20 Oct.

ALQUILERES

SE ALQUILA la casa calle O número 12, esquina a 19, estilo castillo, con todas las comodidades modernas, puede verse a todas horas. Llaves Edificio Piloto, calle O No. 8, F-1878.
A2 43723 15 oct 20

IMPORTANTE. Para personas acostumbradas a vivir bien, con las comodidades de familia, ofrezco espléndida casa (Vedado), con todos los detalles y excelentes comidas. Económica pensión mensual. F-5629.
A2 43496 15 oct 18

$30, ALQUILO bajos de Prensa 24, esquina Santa Teresa. Portal, sala, comedor, tres habitaciones, patio, cocina y servicios. Llave, bodega. Dueño: Cuba y Luz. M-5600.
A2 43869 16-24 Oct.

LINE 77, entre 2 y 4. Portal, sala, recibidor, cuatro habitaciones, dos baños, comedor, pantry cocina, dos cuartos criados, garage dos máquinas. M-3193.
A2 43849 16-23 Oct.

A-3 Cerro y Palatino

AMENIDAD Y CRUZ DEL PADRE
A una cuadra de Infanta; se alquilan casitas con sala; dos cuartos; baño y patio; teléfono U-1710.
A3 40777 29 oct 29

HERMOSOS altos en la calzada Ayesterán y Lombillo; cuatro cuartos; baño intercalado; cuarto de criados; terraza; sala; saleta; patio; comedor; cocina; servicio de criados y traspatio; I-4440.
A3 41756 4 nov 3

CERRO, CALLE PARQUE No. 11
Entre Salvador y Macedonia; local de 600 metros con vivienda; caballerizas; servicios; abrevaderos y gran patio; precio $30; la llave al lado; informes teléfono FO-1529.
A3 C5686 11 oct 21

CHURRUCA 17a y 17b. Se alquilan estas casas. Portal, sala, saleta, tres cuartos, servicios y buen patio. La llave en el 19a. Informes: Cerro 522A, esquina a Lombillo.
A3 43397 14-20 Oct.

SE ALQUILA la casa sita en Buenos Aires número 4 con sala, comedor, y tres cuartos. Informan en la misma.
A3 43366 14-23 Oct.

CERRO 641. Se alquila, portal, sala, saleta, cuatro hermosos cuartos, baño, comedor, patio, traspatio, servicios de criados, toda de azotea. Informan: Correa 30, teléfono I-7519 La llave en el 643.
A3 43567 15-22 Oct.

SE ALQUILA casa, en lo mejor del Cerro, La Rosa y Santa Catalina, sala, saleta, tres cuartos, cocina, servicio y buen patio. Informan: Pedro Pérez, I-6349.
A3 43663 15-23 Oct.

CERRO Alquilo casa sala, comedor, tres cuartos, cocina, servicios, patio. Marquez 3, media cuadra de la Calzada. Llave al lado. $25. Informan: I-5125.
A3 44004 17-22 Oct.

SE ALQUILA en Cerro 520 A, entre Piñera y Lombillo, moderna y amplia planta baja. Se compone de sala, saleta, tres grandes dormitorios con servicio intercalado, comedor bien grande, cocina, cuarto de criados y servicio para éstos, patio y traspatio amplios.
A3 43985 17-22 Oct.

SE ALQUILA la casa calle San Salvador número 7 B, esquina a Arzobispo, Cerro, compuesta de sala, saleta, dos cuartos, baño, cocina y patio, la llave en la bodega de la esquina, informan en el teléfono F-5386.
A3 43878 16 oct 21

PALATINO, casa grande en $23, alquilo espléndida casa acabada de pintar, sala, comedor, tres cuartos, patio, cocina y demás servicios, Santa Lutgarda 1, las llaves en la bodega de la esquina, informan, 23 número 432, Vedado, teléfono F-5444.
A3 43927 16 oct 19

ATOCHA 8 ½; entre Zaragoza y Santa Teresa; alquilo casa moderna; $18; sala; comedor; tres cuartos; baño; cocina; patio; llaves los altos; informan M-1241.
A3 43952 16 oct 22

A-4 Marianao y sus Repartos

GENERAL LEE y Reina, Quemados, Marianao. Alquilo dos casas cuatro cuartos altos; comedor; garage; etc. Planta baja, acabados de construir. Informes M-2863 F-2124.
A4 42659 9—19 Oct

BUENAVISTA. Se alquilan casas modernas confortables Calle 2 entre Sexta y Séptima Avenida. Tres habitaciones, sala, comedor, portal y patio. Informan F-5557.
A4 43156 13-25 Oct.

CASITAS PARA CHOFER $15
Se alquilan acabadas de fabricar de mampostería y cielo raso, con portal, dos cuartos; baño; cocina; patio y traspatio, en donde se puede guardar máquina o camión. Calle de Gutiérrez esquina a Barreto a una cuadra de la Calzada de Columbia y de la de Puentes Grandes. Llaves, bodega esquina, a una cuadra del Colegio de Belén.
A4 43023 12-20 Oct.

MARIANAO: Se alquila la casa Avenida 9 entre 6 y 7, Reparto Buena Vista. Compuesta, la planta baja, de portal; sala; comedor; pantry; cocina; cuarto y servicio de criados. En los altos, cuatro cuartos grandes; y baño completo; garage y cuarto para el chofer. Precio: $75. La llave, al lado, Sr. Roger. Informan: Bufete de Arellano. Teléfono A-2118.
A4 42447 8—23 Oct

SAMA NUMERO 25, alquilo esta casa compuesta de sala; saleta; nueve cuartos; galería; baño; patios y zaguán para automóvil. Llaves, en la misma. Informa: Armando Ruz, A-2736.
A4 42849 11—21 Oct

CRUCERO de la Playa, Reparto Nicanor del Campo, calle 9, frente a la línea de los tranvías. Se alquila casa de sala; comedor; tres habitaciones; baño intercalado; servicios de criado y garage. La llave en el 18. Informes: Teléfono F-2906.
A4 42928 11—21 Oct

REPARTO AMPLIACION DE ALMENDARES
Calle 13 entre 4a. y 5a. se alquila casa recién fabricada; compuesta de portal, sala, gran hall, baño intercalado, dos grandes habitaciones, comedor, cocina, garage y patios, precio 37 pesos. La llave al lado. Informes, teléfono FO-1529.
A4 C5687 11-21 Oct.

REPARTO LA SIERRA
Se alquila casa moderna compuesta de jardín; portal; sala; baño intercalado; tres buenas habitaciones; comedor y patios; calle Primera entre 8 y 10; precio $45; la llave al lado; informes teléfono FO-1529.
A4 C5688 11 oct 21

SE ALQUILAN la casa Santa Isabel 25, Marianao, al fondo del Ayuntamiento, de jardín, portal, sala, tres cuartos, baño intercalado, comedor, cocina, patio, traspatio y servicios de criados. La llave al lado. Informan: F-6348.
A4 43576 15-20 Oct

SE ALQUILA la casa San Federico 12, por Pasaje Clemencia 2, entre San Jacinto y Robau, Marianao, de sala, comedor, dos cuartos, cocina, baño y patio. La llave al lado. Informan: F-6348.
A4 43575 15-20 Oct.

SE ALQUILA la moderna casa, calle 9 esquina a 10, en el Reparto Almendares, con frente a doble línea de tranvías. Se compone de terraza, vestíbulo, comedor, pantry y cocina en los bajos y 6 habitaciones, baño completo y otras comodidades en los altos. Tiene garage. Ultimo precio, $75. La llave en la bodega. Informan, San Ignacio 50. A-7501.
A4 43608 15 oct 20

REPARTO AMPLIACION de Almendares. Alquilo casa compuesta de portal, sala, comedor, tres grandes habitaciones, baño intercalado de lujo, pantry, cocina, cuarto criado y chofer, con servicios; patio y garage. Informan en la misma Avenida, Séptima entre 11 y 12.
A4 43783 16-19 Oct.

ALQUILERES

SE ALQUILA la casa Real 38, A, en los Quemados, Marianao, de portal, sala, comedor, tres habitaciones, baño, cocina y patio. La llave al lado. Informan F-6348.
A4 43574 15-21 Oct.

CASA CON FINQUITA, se alquila junto al paradero Quemados, Marianao. Casa nueva. Tres cuartos, baño intercalado, etc 6,000 varas. Informes: Teléfono F-2124, M-2863.
A4 43805 16-26 Oct.

MARIANAO. Alquilo casas muy baratas, modernas, con jardín, portal, sala comedor, dos y tres cuartos, baño intercalado, calentador de agua, tranvías por el frente, trenes de Zanja, paradero de Samá al fondo. Campa entre Paseo y Torrecilla. Informan: Reina 39—Casa de Baños—, Teléfono: I-3345.
A4 43835 16-19 Oct.

A-5 J. del Monte y Víbora

JESUS DEL Monte: Calle Cocos entre San Benigno y Flores, altos. Sala; tres habitaciones; comedor; baño y demás servicios. Alquiler: $45. Informan: Teléfono M-7945.
A5 40358 27—27 Oct

SE ALQUILA la fresca y ventilada casa Calzada de la Víbora 749 esquina al crucero Havana Central; compuesta de jardín; sala; comedor; tres habitaciones; baño; cocina; patio cementado y gran traspatio; informan, I-2484; precio de situación.
A5 J I R 9 oct 20

SE ALQUILAN casitas en la calle Concejal Veiga entre Estrada Palma y Libertad, con sala, saleta, dos cuartos, cocina, cuarto de baño, con aparatos sanitarios. Se dan baratas Informa, en la misma, la encargada.
A5 43396 14-24 Oct.

SE ALQUILA casa de madera toda pintada, con 500 varas de terreno. Figueroa entre Ave. de Acosta y O-Farril La llave en la casa de la derecha. Informan: teléfono X-1757.
A-5 43431 14-20 Oct.

SE ALQUILA en 40 pesos la casa Gertrudis 8, con sala, saleta, cinco cuartos, doble servicio, patio, jardín, traspatio. Teléfono A-6580.
A5 43479 14-19 Oct.

ALQUILO CASA nueva, de esquina, con garage. General Lee y Figueroa, $50. De 2 a 5 p.m. Libertad 62, entre C. Veiga y Bruno Zayas, con traspatio, $28.
A5 42826 11—25 Oct.

SAN FRANCISCO número 198, entre 8a. y 9., con sala; saleta; comedor al fondo; cuatro habitaciones; galería persianas y servicios sanitarios modernos. Informan: FO-2129 y M-1548. Precio: $43
A5 42836 11—18 Oct

CALZADA DE JESUS del Monte 465, esquina Altarriba, hermosa casa, bajos, portal dos calles, recibidor, sala, saleta, cinco cuartos, hall, comedor, terraza fondo, cocina pantry, baño, garage con dos cuartos altos y servicio. $100.00. Informan en la misma
A5 43193 13-19 Oct.

VIBORA; alquilo espaciosa casa Milagros 97 entre Octava y Porvenir; a una cuadra carros Lawton y casi frente parque; sala; saleta; 3 grandes cuartos; cuarto baño; patio y traspatio; llave al lado; precio $40; informes Salud 34; A-5418.
A5 42676 9 oct 19

ALQUILO HERMOSA casa, Armas 28 entre Santa Catalina y San Mariano, Víbor, dos cuadras tranvía San Francisco. Todas comodidades modernas Alquiler: 45 pesos. Llaves: Armas y Santa Catalina, bodega. Dueño: Malecón 330.
A5 43203 13-18 Oct.

TEJAR 33 entre San Anastasio y Lawton; alquilo en $30 casa nueva con sala; comedor; dos habitaciones y baño moderno; informes Tejar y San Anastasio; bodega.
A5 43285 13 oct 20

SE ALQUILA la moderna casa, Avenida de Chaple y Calzada, Víbora. Portal, sala, tres habitaciones, baño, intercalado, comedor y patio grandes. 43 pesos.
A5 43418 14-19 Oct.

ALQUILASE MODERNA casa; Concepción y 13, Lawton. Portal; sala; dos habitaciones; servicios intercalados; comedor; cocina y patio. Llaves: Concepción 302. $25.
A5 42828 11—21 Oct.

ALQUILO 2 casitas con sala; cuarto; cocina; servicios independientes; patio y luz a todas horas. Modernas y acabadas de pintar, a $15. Calle Lacret letra I, entre Cortina y Figueroa. Pasaje Mercedes.
A5 42883 11—19 Oct

ESTRAMPES 72 entre Libertad y Estrada Palma, bonito chalet; tres cuartos; baño intercalado; cuarto y baño criado y demás comodidades; precio de situación; llave en el 55. Teléfono M-1546.
A5 43505 14—20 oc

DOCE PESOS con luz, alquilo casita interior, independiente, a media cuadra de la línea de Santos Suárez. Cortina 42, entre Santa Catalina y Milagros.
A5 43812 16-21 Oct.

POCITO 8, VIBORA
Altos muy frescos, sala, saleta, tres cuartos, terraza, baño intercalado, cocina gas, con calentador, $35. Llave, bodega. Informes, San Joaquín 33. M-4803.
A5 43726 15 oct 18

FRESCA casa con portal; sala; recibidor; tres habitaciones; baño intercalado; comedor; cuarto y servicio para criados; situada Correa 11 entre San Benigno y Flores; informan, M-7271.
A5 43719 15 oc 18

VIBORA; $30; alquilo casa Lawton 58 entre Santa Catalina y San Mariano; sala; recibidor; cuatro habitaciones; comedor y servicios; llave en la bodega; informes teléfono X-1169.
A5 43717 15 oct 19

SE ALQUILA una casa Vista Alegre número 34, sala, dos cuartos, comedor, baño intercalado, patio, cocina, informan 10 de Octubre número 45, M-5607.
A5 43724 15 oct 18

SE ALQUILAN los altos de Jesús del Monte 630 entre O-Farrill y Acosta. Propios para corta familia. Informes en los bajos. Teléfono I-1673.
A5 43794 16-19 Oct.

LUIS ESTEVEZ 13, alquilo barata una cuadra de la Calzada Jardín, portal, recibidor, tres cuartos, baño intercalado, recién pintada toda, patio grande cementado. Informan: I-1354.
A5 43833 16-19 Oct.

SE ALQUILA, Jesús del Monte 18, A, cerca de la esquina de Tejas, en 34 pesos con tres cuartos, sala, comedor y portal y servicio sanitario. Acabada de pintar. La llave al lado e informan en Bernaza 23, bajos
A5 43817 16-20 Oct.

OMOA 81; una cuadra calzada Jesús del Monte; alquilo casa moderna; $30 sala; comedor; cuatro cuartos; baño intercalado; cocina; patio; informan en la misma.
A5 43951 16 oct 22

OMOA 81; una cuadra calzada Jesús del Monte; alquilo casa moderna; $25; sala; comedor; dos cuartos; baño intercalado; cocina; patio; informan en la misma.
A5 43950 16 oct 22

Casa moderna en la Víbora; jardín; portal; sala; dos cuartos; comedor; cocina; baño; calentador; patio; lavadero; agua abundante; rebajada a $28; Lacret 34 C entre Juan Bruno Zayas y Cortina; dos cuadras tranvía; guaguas por la esquina; dueño Morro 5: teléfonos A-7055 y M-6111; llave en la bodega.
A5 43944 16 oct 21

ALQUILO, Carmen entre Mayía Rodríguez y Goicuría, casa nueva, jardín, portal, sala, recibidor, tres cuartos grandes, baño, comedor, cocina, agua caliente y servicios criados. Informan: San Francisco 25, Víbora. Teléfono I-5756.
A5 43983 17-21 Oct.

SE ALQUILA barata, cerca del Colegio Estrella, José María Heredia 4, entre Estrada Palma y Libertad, preciosa y ventilada casa de cuatro cuartos Teléfono FO-1645.
A-5 44023 17-26 Oct.

SE ALQUILA una hermosa casa de una sola planta en la calle Príncipe de Asturias número 1, entre Estrada Palma y L. Estevez, con dos departamentos completos, un gran terreno al lado, propia para dos familias, sociedad, colegio, etc. Tiene un gran garage. Informan: Teléfonos A-6420 o I-1518
A5 43989 17-24 Oct.

ALQUILERES

A-6 Concha y Luyanó

LAS CASAS MAS MODERNAS DE LA HABANA $15.00
Se alquilan acabadas de fabricar con dos cuartos y demás servicios, otras con tres cuartos a $20, y con 4 cuartos y baño intercalado en $28. Una cuadra de los tranvías de la Calzada de Concha. Calle de Justicia esquina a Arango. Llaves en la bodega.
A6 43024 12-20 Oct.

GUASABACOA 11, Luyanó. Se alquilan bajos con sala, comedor, dos cuartos y servicios modernos A-2524.
A6 43251 13-19 Oct.

SE ALQUILA en la Calzada de Concha casi esquina a Velázquez; una casa altos; compuesta de sala; comedor; dos cuartos; cocina y baño; informa Luis González: U-1157.
A6 43295 13 oct 19

SE ALQUILA la casa Santa Ana 26 entre Atarés y Acierto, Luyanó, de mampostería y azotea, portal, sala, comedor, cuatro habitaciones, baño intercalado y cocina, $30 mensuales, más informes en Salud 34, teléfono A-6682, llaves al lado.
A6 43875 16 oct 21

A 13 PESOS con luz alquilo casitas modernas en Teresa Blanco 44, Luyanó, media cuadra del tranvía y guaguas. Sala, cuarto, cocina y servicios con bañadera.
A6 43398 14-24 Oct.

SE ALQUILA en Fomento y Arango, una casa con portal. sala, dos cuartos grandes, baño completo, comedor y todo lo demás. Precio módico.
A6 43660 15-24 Oct.

LUYANO. Alquilo cómodas Casas en la calle Justicia 46 más 46-A., son modernas y por sólo 20 pesos cada una; las llaves esquina Santa Felicia (Bodega).
A6 44029 17-23 Oct.

A.7 Stos. Suárez y Mendoza

SE ALQUILA el primer piso de San Benigno y Zapotes frente al parque Santo Suárez; tiene tres cuartos; sala; saleta; comedor y servicio de criados. Precio $35.00. La llave en la Botica. Informan en el Teléfono M-4665.
A-7 43517 15 14—22 Oct.

SE ALQUILA
hermosa casa, Serrano 85, con grandes habitaciones, frescas y muy barata. Puede verla. Informan: A-3480 y I-2383.
A7 43680 15-25 Oct.

SE ALQUILAN
los hermosos altos de la casa Este de la Línea 89, Santos Suárez. La llave en la bodega de la esquina. Informan: San Rafael 1, «El Decano». Teléfono M-7190.
A7 43457 14-19 Oct.

LOS ALTOS de la casa Santa Emilia esquina a Mendoza, en la parte más alta del barrio de Santos Suárez, a dos cuadras del tranvía. Con sala; cuatro cuartos; terraza a las dos calles; en precio mensual de $34. Abiertos de 3 a 5 p.m. Informes: por el Teléfono X-3504.
A7 42822 11-20 Oct

ALQUILO: San Indalecio 15, altos, frente al Parque Santos Suárez. Sala, comedor, siete habitaciones, cuatro baños. La llave en la misma. Precio: 80 pesos Informan: A-1331 y A-7843.
A7 43480 14-20 Oct.

SANTOS SUAREZ 138, entre Paz y Gómez, a una cuadra del tranvía, moderna casa, portal, sala, tres habitaciones, baño intercalado, comedor al fondo, cocina de gas y carbón, cuarto y servicio de criados. Informes: I-5935
A7 43386 14-20 Oct.

SE ALQUILAN casas nuevas y decoradas. Mendoza número 10 y 12. Precios módicos. La llave en el Café. Informan: Teléfono X-1757.
A7 43432 14-20 Oct.

SANTOS Suárez; San Bernardino y Durege; se alquila bonita casa para corta familia; en poco precio; la llave bodega enfrente; informan teléfono A-3372.
A5 43942 16-22 Oct.

SE ALQUILAN dos casitas en Luis Estevez y Este, Santos Suárez, con recibidor, comedor, cocina, baño, una gran habitación y puntal. Frescas y de muy bonito aspecto exterior Precio: $20.00. Informan en los altos, por Enríquez.
A7 44028 17-20 Oct.

A.9 Guanabacoa y Cojímar

GUANABACOA; alquilo altos; Maceo 40; acabados construir; todo moderno; decorados; comunicaciones todas por su frente; precio $40; informan en los bajos.
A9 42940 11 oct 19

GUANABACOA; alquilo casas; Cadenas 21; pegada plaza; sala; saleta; cuatro cuartos; garage; acabada de fabricar; precio $25; Maceo 70; sala; saleta; cuatro cuartos; comunicación puerta; precio $25; llaves lado; M-6274.
A9 42675 9-18 Oct.

GUANABACOA. Alquilo altos, Maceo número 38, acabados de construir, compuesto de sala, recibidor, tres cuartos, cuarto de baño intercalado completo; cuarto y servicio de criados, comedor y cocina, con calentador y agua a todas horas, espaciosa escalera de mármol, preciosas decoraciones. Maceo número 26. Teléfono XI-1538.
A9 43675 15-14 Nov.

A-13 La Floresta

FREYRE DE ANDRADE. Veinte pesos. Reparto La Floresta, jardín, portal, sala, saleta, cuatro cuartos, buen baño, comedor, cuarto y servicio criados y garage $50.00. Informes: M-6917. Obispo 53.
A13 La Floresta. 43168 13-18 Oct.

B-1 Casas-Apartamentos

RAYO Y ESTRELLA
Casa nueva. Alquilo apartamentos baratos. Tienen sala; dos habitaciones; comedor; servicios completos y cocina con calentador; Telf. A-2746.
B1 41686 4—19 Oct.

CASAS APARTAMENTOS
Vista calle y mar; de una y dos habitaciones; sala; comedor; cocina; magnífico baño; elevador; precio de situación; completamente independientes y modernas; Neptuno 172.
B1 41812 4 oct 19

The Trust Company Of Cuba
Obispo 53, M 6917
Palacio Díaz Blanco. Belascoaín 120. Apartamentos propios para familias, sala, comedor, dos o tres cuartos, desde 30 pesos. Pueden verse a todas horas. Obrapía 50. Local propio para comercio o industria reducido a 90 pesos. La llave en la esquina. Campanario 136, esquina a Dragones, sala, comedor, cinco cuartos, 50 pesos. La llave en la bodega. Rastro No 2, A, altos, sala, comedor tres cuartos, 34 pesos. La llave en los bajos. Campanario 233, altos, esquina a Rastro. sala comedor, cuatro habitaciones, baño completo, hall, etc. La llave en la bodega.
B1 43170 13-20 Oct.

APARTAMENTOS: PAULA 12. Sala; comedor; dos cuartos; baño de lujo; cocina de gas. Telf. M-1030.
B1 42623 9—18 Oct

ALQUILO moderno apartamento San Miguel 36, casi esquina a Amistad, primer piso, con sala, dos cuartos, baño completo intercalado, comedor y cocina de gas. Alquiler: 55 pesos Teléfono F-5707.
B1 43622 15-22 Oct.

LUJOSOS PISITOS
Muy frescos; preciosa vista al mar; entrada del Vedado; con dos y tres habitaciones y demás comodidades; también amueblados; precios económicos: Edificios Echeverría; Calzada y J., y Malecón o Marina; informes F-5075 y M-2387, F-1674.
B1 42384 7 Oct 24.

ALQUILERES

APARTAMENTOS. Vedado. Hermoso apartamento moderno. Sala, cuatro habitaciones, cuarto para criado, comedor. baño intercalado y toda clase de modidades. Calle 19 número 494 Llave, apartamento del doctor Miguel de Castro, en frente. Informan: Teléfono F-5557.
B1 43157 13-25 Oct.

AMARGURA 76, primer piso. Se alquila cómodo, amplio y fresco apartamento interior, entrada independiente, propio para un matrimonio. Informes en Amargura 63.
B1 43572 15-21 Oct.

CUBA 38. Un bonita apartamento alto, barato, frente a la Antigua Maestranza, dos balcones a la calle, en el tercer piso, donde informan,
B1 43583 15-18 Oct.

SAN LAZARO 200 y Malecón número 62. Se alquilan apartamentos y habitaciones con luz y agua corriente. Precio de situación. Informa encargado. Teléfonos A-6189 M-2863.
B1 42867 11—21 Oct.

CASA APARTAMENTOS: Vedado; alquilo una moderna, tres pisos, Calle L esquina a Once. Doce habitaciones con baño, closets y demás comodidades. Informan. Teléfonos M-2863 y F-2124.
B1 43171 13-23 Oct.

SE ALQUILA un apartamento junto o separado, con todo servicio, en casa de familia, a personas de moralidad. San Miguel 76, altos.
B1 43190 13-18 Oct.

HABANA 93, segundo piso, se alquila a personas de moralidad, un apartamento de dos piezas con balcón calle, teléfono A-5422.
B1 43766 15-18 Oct.

MODERNA casa de apartamentos; se alquilan dos apartamentos interiores; dos cuartos; cocina; baño completo; precio de situación; con luz. Maloja 87 entre San Nicolás y Manrique.
B1 43957 16 oct 19

MALECON, MANRIQUE Y SAN LAZARO
Apartamentos modernos, tres y cuatro habitaciones, sala, comedor y cuarto de criado con servicio. Pueden verse a todas horas. Informes en la misma. M6589.
B1 C5693 13 oct 18

SE ALQUILA un apartamento de la casa Calle Manrique 53 y 55; compuesto de dos habitaciones; sala; baño intercalado y cocina; agua abundante. Informan Bufete de Arellano. Teléfono A-2118.
B-1 C 6001 14—29 Oct.

VEDADO
Alquilo apartamentos modernos a $18; con luz; en la calle A número 3 entre Tercera y Quinta; véalos que le gustarán; informan en los bajos.
B1 43326 13 oct 18

EDIFICIO LIBERTY
Requena entre Carlos III y Ayesterán se alquilan modernos departamentos compuestos de dos amplas habitaciones baño completo moderno y cocina de gas. Precio desde $21. Luz y agua caliente a todas horas gratis. A media cuadra tiene lineas de tranvías y guaguas a todas partes de la ciudad.
B1 43733 15-22 Oct.

B-2 Locales y Naves

SE ALQUILA: Angeles 43 gran local pegado a Monte, propio para tintorería, pues tiene tanques y lavaderos; con seis habitaciones. Sirve para cualquier comercio. Informan: en los altos.
B2 42015 6—21 Oct.

NAVES
Se alquilan dos: Una de 600 metros y otra con 400. Son de acero; techos fibro-cemento y pisos cemento, inmejorables. Tienen entrada y salida por dos calles. Están frente a la Quinta del Centro de Dependientes. Calzada de J. del Monte números 115 y 117. Se hace contrato y precio de situación. Informes, M-1782.
B2 42371 7-23 Oct.

ALQUILO para bodega y fonda o cualquier otro comercio un magnífico local de esquina; en buen punto; con todos los enseres del giro instalados; los que vendería baratos; es una buena oportunidad para establecerse; pues con poca existencia se puede empezar a trabajar en seguida; acabada de quedar libre; hay gran extensión de terreno al fondo; informan I-2484; a las 9 de la noche; precio de situación.
B2 J I R 9 oct 20

OFICIOS 90 (BAJOS)
Se alquila amplio local con 200 metros cuadrados propio para establecimiento; almacén; depósito u oficina; frente a la Alameda de Paula y pegado al edificio que será nueva Embajada y Consulado de España. Se da en proporción. Informan: en el número 88 almacén de Manuel Muñoz.
B 2 42153 6 31 Oct.

EN JUSTICIA Y ARANGO, Luyanó, a dos cuadras Calzada de Concha, situada en excelentes calles, se alquila local para establecimiento. Se dá como ganga por tener que embarcar su dueño
B-2 43161 13-20 Oct.

SE ALQUILA un local de Barbería, alquiler 15 pesos. Informan: «La Luna», Paseo y Calzada, Vedado.
B2 43974 17-24 Oct.

SE ALQUILAN los bajos de Lamparilla 72, propios para comercio. Informes: en la misma.
B2 43801 16-19 Oct.

ALQUILO esquina para establecimiento, Calzada de Luyanó y Reforma, antes con bodega. Informan: Paz 42, Santos Suárez. Teléfono I-4132.
B2 43838 16-24 Oct.

SE ALQUILA una gran nave propia para establecimiento o almacén, situada en Manrique 53 y 55, casi esquina a Neptuno. La llave, en La Filosofía. Neptuno esquina a San Nicolás. Informan: Bufete de Arellano. Teléfono A-2118.
B-2 C 5699 14—29 Oct.

LOCAL para comercio; Salud y Aramburo; azulejeado a dos metros; frente a la nueva estación de policía; para bodega u otro giro; se da barato; informes, teléfono U-4603.
B2 43654 14 oct 20

ALQUILO esquina única moderna y barata con mucho barrio; informes todas horas en la misma. Reyes y Trespalacios Rivas
B2 42673 15-18 Oct.

INDUSTRIA 115 esquina San Miguel, se alquila un local para industria, comercio, $16. En los altos, habitaciones balcón $10 $12. $15. Sol 79; habitaciones $6. $10. $15.
B2 43670 15-25 Oct.

SE ALQUILA un local con 65 metros cuadrados, propio para un negocio chico con comodidades para vivienda. Calzada de Luyanó y Rosa Enrique. Teléfono X-3015.
B2 43674 15-18 Oct

OCASION. En calle céntrica y comercial, se alquila la parte del fondo de un establecimiento, propio para Imprenta o Comisionista. Informan: Neptuno 18, (Librería).
B2 43698 15-20 Oct.

LUZ NUMERO 36, planta baja, se alquila una nave propia para establecimiento, almacén o taller. Precio: $50. Informan: Bufete de Arellano. Teléfono A-2118. La llave, en la misma.
B2 42446 8—23 Oct

MURALLA 26, se alquila para almacen o comercio. Informan: en la misma y en Lamparilla número 9. Teléfono A-2950.
B2 43389 14-22 Oct.

ALQUILERES

SE ALQUILA en Calixto García y Amenidad, Guanabacoa, un local muy barato, para bodega, con armatostes, mostrador y nevera. Informan en Corral Falso número 41. Guanabacoa.
B2 43209 13-20 Oct.

LOCALES PARA INDUSTRIAS
En lugar muy céntrico entre Infanta, Belascoaín y Carlos III se alquilan varias naves con chucho de ferrocarril y de la extensión que se desee a precios moderados. Informa la Vinatera, Arbol Seco y Peñalver.
B2 43610 15-22 Oct.

SE ALQUILA una nave con un gran patio; propia para industria; calle Reyes entre Mangos y Remedios; puede verse después de las cinco; informa Luis González, U-1157.
B2 43296 13 oct 19

PARA MESAS DE BILLAR
Se acondiciona un local en Arbol Seco esquina a Benjumeda. Hay una fonda y un hotel en los altos. Informan en la misma. Teléfono U-6992.
B2 43443 14-19 Oct.

SE ALQUILA una nave en Desagüe casi esquina a Infanta; propia para industria; informa Luis González; teléfono U-1157.
B2 43297 13 oct 19

ALQUILO PROPIO PARA principiante, local para bodega, Antonio San Miguel y Gelabert, Víbora, con armatostes, pesa y molino, esquina al Parque Córdoba. Alquiler de situación. Dueño: X-1845.
B2 43696 15-18 Oct.

SE CEDE espacioso local en la mejor cuadra de Reina con armatostes y vidrieras; excelente contrato; con alquiler reducido; pocas pretensiones; informes, A-8675.
B2 42951 11 oc 18

SE ALQUILA una nave en Animas 177 entre Oquendo y Soledad; propia para industria o garage; mide 400 metros; informa Luis González; U-1157.
B2 43298 13 oct 19

SE ALQUILAN dos hermosas naves, propias para almacenes, depósitos o establecimientos, en Bernaza 18. Si se desean para garages, se preparan. Llaves e informes en Zulueta 36 G. Teléfono A-9266.
B2 43690 15-25 Oct.

SE ALQUILA una nave en Fernandina 79 entre San Ramón y Vigía, propia para industria, garage, almacén o cosa análoga, en $65, con azotea nueva y una superficie de 350 metros; informa su dueño, Santiago Domínguez teléfono U-2509.
B2 43745 15 oct 20

GRAN LOCAL
Para comercio o industria, salón de 300 metros, preferencia para escritorio, servicios, tres gabinetes, $80. Avenida 10 de Octubre 156. Llave al fondo. Informan, M-5803.
B2 43725 15 oct 18

HERMOSA NAVE
Alquilo propia para comercio o industria 400 metros superficiales, buena luz y punto céntrico. Informan calle Pedro Pernas número 15 entre Concha y Teresa Blanco, teléfono M-1557.
B2 43751 15 oct 21

BERNAZA 20. Se alquila accesoria para establecimiento o industria. F-1617 o M-8817.
B2 43843 16-26 Oct.

EXCLUSIVAMENTE calzado, sombreros hombre, centro hoteles, teatros, paseo único turistas, mucho tránsito, establecimiento magnífica instalación, cede parte local, vidriera, vía aristocrática, alquiler barato, teléfono M-3187.
B2 43894 16 oct 18

GUANABACOA, Aranguren 117 Alquilo amplia nave de concreto, propia para una industria, frente adoquinado. Teléfono XO-1561.
A9 43201 13-23 Oct.

B-3 Departamentos

SE ALQUILA en Monte 133 entre Angeles e Indio; un departamento todo decorado; compuesto de sala; comedor; baño completo intercalado; cocina y servicio para criados; informa en la misma la encargada.
B3 40978 30 oct 25

EN SUAREZ 104, bajos, alquilo departamento con sala, cuarto, cocina y demás servicios. Precio: $15.00, con luz Todo independiente. Informan en los mismos.
B3 43793 16-20 Oct.

ALQUILO departamento con sala, cuarto y comedor Precio de situación. Domínguez 33, Cerro. La llave al lado. Informes: Sol 30. Teléfono A-3426.
B3 43791 16-22 Oct.

TOME NOTA QUE EN NEPTUNO 74, altos, hay departamentos y habitaciones baratas con toda asistencia. Véalo usted mismo hoy y no espere a mañana M-5818.
B3 43825 16-19 Oct.

UN DEPARTAMENTO de la casa Máximo Gómez (antes Monte) número 485, cerca de la Esquina de Tejas, entre las calles de Romay y San Joaquín, en $30. Se puede ver a todas horas. Informes: por el Telf. X-3504.
B3 42821 11—19 Oct

EN EL EDIFICIO ARCOS, calle F. entre 19 y 21, Vedado, se alquilan elegantes y cómodos departamentos con vista a la calle e interiores desde $14.00 hasta $40.00. Informan en el mismo el Conserje Sr. Fermín.
B3 43241 13-19 Oct.

SE ALQUILAN en O-Reilly 5, entre San Ignacio y Cuba, buenos y frescos departamentos con lavabos de agua corriente y caliente para los baños y fría para beber, apropiados para hombres solos o matrimonios. Mucho orden y aseo y baratos.
B3 43462 14-19 Oct

ALQUILO AMPLIA SALA, en lugar céntrico, balcón a la calle, propia para oficina o profesional. Precio módico. Aguila 121. Teléfono A-8185.
B3 43684 15-23 Oct.

HERMOSO departamento independiente, vista a la calle, dos habitaciones grandísimas con todos los servicios y luz. Precio módico. Lamparilla 63 esquina a Villegas.
B3 C6005 15 oct 25

VIRTUDES 79 entre Galiano y San Nicolás (azotea) dos habitaciones; terraza; cocina de gas y servicio 28 pesos. La llave el portero de enfrente. Teléfono M-7945.
B 3 42164 6 21 Oct.

O'REILLY 13; entre Cuba y Aguiar; alquilo hermosos departamentos a frente e interiores; con luz; desde $6; informan, encargado la misma y por teléfono M-1241.
B3 43949 16 oct 22

ACCESORIA, 22 pesos, con luz, completamente independiente, a personas de moralidad, Mazón y Valle, informes en la bodega, teléfono U-7045.
B3 43943 16-19 Oct.

B-4 Habitaciones

MALECON 3; primer piso; izquierda; casi frente a la glorieta; frescas y amplias habitaciones con todo servicio; casa de matrimonio; cambian referencias; teléfono A-2081; señora Fernández.
B4 43571 15-22 Oct.

FRENTE a la Plaza de la Fraternidad, se alquilan las espléndidas habitaciones, acabadas de adaptar, baño de agua caliente y fría. Monte 15, altos de La Nueva Retreta.
B4 40022 25—25 Oct.

VEDADO; Línea 91; alquilo magnífica habitación con lavabo corriente; baño cerca; casa honorable; espléndida comida; dos personas 75 pesos; tengo otra; hermosísima; caben tres personas; teléfono F-5632.
B4 41088 30—2 Nov.

"CASA NEPTUNO"
Se alquilan hermosas habitaciones con servicios, Neptuno 189, entre Gervasio y Belascoaín. Teléfono U-6940.
B4 39626 23—23 Oct.

ALQUILERES

CAMPANARIO No. 121 entre Reina y Salud se alquila una habitación en la azotea con luz eléctrica y mucha agua, en 12 pesos.
2160 Ind. 1o. Oct.

HABITACIONES. Se alquilan en Villegas 58, esquina a Obrapía. Teléfono A-1832
B4 43208 1318 Oct.

REINA Y BELASCOAIN
Altos del café, se alquilan con todo el servicio, amplias y frescas habitaciones.
B4 43173 13-28 Oct.

PAJARITO Y CLAVEL
Se alquilan habitaciones a precios de situación; teléfono U-1710.
B4 40778 29 oct 29

EN 14 PESOS con luz se alquilan dos hermosas habitaciones, muy frescas, cocina, servicios y patio. Calle Herrera letra A, al fondo casi esquina a Guasabacoa.
B4 43399 14-24 Oct.

SE ALQUILA en casa particular una habitación alta, con agua a personas de moralidad, matrimonios sin niños. Calle M número 18, entre 11 y 13, Vedado.
B4 43422 14-19 Oct.

LAMPARILLA 52
Se alquilan habitaciones en casa de moralidad, higiénicas y ventiladas. Precios de situación Informan en la misma, véase a todas horas.
B4 43379 14-29 Oct.

TENIENTE REY 76. Espléndidas habitaciones con luz, agua corriente y balcón a la calle por precios muy módicos. Informa el encargado en la misma
B4 43415 14-13 Nov.

CASA PARTICULAR, alquila 2 grandes habitaciones, muy económicas, juntas o separadas. Sol número 23, Tercer piso.
B4 43448 14-22 Oct.

EDIFICIO CATEDRAL; casa para familias honorables. Hay ascensor. Agua abundante. Habitaciones y departamentos muy frescos. Visitando este edificio ningún otro le gustará después. Empedrado No. 4.
B4 C5697 14-13 Nov.

ALQUILO fresca habitación en azotea del nuevo edificio Condesa 46, B, esquina Lealtad, proppia para hombre solo, es independiente. Informan: Carnicería de Peñalver y Lealtad.
B4 43822 16-20 Oct.

HABANA 109, primer piso, se alquila una habitación hermosísima; con su baño intercalado, propia para dos personas Casa particular. Más informes, al teléfono M-2056.
B4 43787 16-26 Oct.

ALQUILO espléndida habitación, balcón y lavabo de agua corriente con o sin comida. Reina 131, último piso, izquierda Teléfono A-0416.
B4 43831 16-19 Oct.

ALQUILO fresca habitación en azotea del nuevo edificio Condesa 46, esquina Lealtad, propia para hombre solo, es independiente. Informan: Carnicería de Peñalver y Lealtad.
B4 43822 16-20 Oct.

EDIFICIO CON ELEVADOR se alquilan cuartos amueblados, $25.00 y $30.00 con toda asistencia, $50. Vista a la calle. Comida abundante. U-1930
B4 43874 16-19 Oct.

SE ALQUILA una habitación con dos balcones con o sin muebles. Calle 11 y E, altos de la bodega. Vedado. F-5175
B4 43876 16-25 Oct.

GALIANO 93, altos, habitaciones caballeros con comidas $30.00 mensuales; para dos personas $50.00; abundante agua caliente; tranquilidad; no muchachos. Buenas comidas, venga enseguida; todo confort. M-1307
B4 44013 17-19 Oct.

SE ALQUILAN dos cuartos entresuelos, interiores con servicio independiente, con luz, $12.00. Aguacate 56, entre Obispo y O-Reilly Informan en la Florería.
B4 44016 17-22 Oct.

EN $15 ALQUILO dos habitaciones con servicios, cocina, patio, completamente independientes. Informan: 19 número 247, entre F. y Baños. Teléfono F-5913
B4 43982 17-20 Oct.

SE ALQUILAN frescas y ventiladas habitaciones altas con luz a 10 pesos en Calzada y Paseo, «La Luna», Vedado.
B4 43975 17-24 Oct.

SE ALQUILA habitación vista calle; en casa de moralidad único inquilino. San Miguel 65, 1ro., entre Manrique y San Nicolás. Se dán y toman referencias.
B4 43971 17-20 Oct.

SE OFRECE a las sirvientas para guardar sus equipajes. Cuartos ventilados en casa de familia. Precio módico. Unicos inquilinos. No es agencia. San José 65 (bajos).
B4 42455 8—18 Oct

PRADO 109, frente al Capitolio. Se alquilan habitaciones amuebladas a personas de moralidad. Agua caliente. Precios: 15 y 20 pesos.
B4 42844 11—10 Nv.

SE ALQUILAN CUARTOS
Cerro; calle Parque número 11 entre Salvador y Macedonia; buenos servicios y patios; a $6; $7 y $8 cada uno; la llave e informes teléfonos FO-1529 e I-5168.
B4 C5685 11 oc 21

EN LAS CASAS HABANA 157 y Aguila 164, Animas 171 y Villegas 93, alquilo habitaciones muy ventiladas, grandes y chicas, para corta familia y hombres solos.
B4 43582 15-22 Oct

MONTE 397. Habitaciones departamentos, tres piezas, cocina, $10, $12, $15. Industria 115. habitaciones balcón, $10, $12, $15. Sol 79, habitaciones, $7, $12; departamento $14, $18.
B4 43671 15-30 Oct.

EN MANRIQUE No. 2 esquina a San Lázaro, quinto piso, se alquila una hermosa habitación muy fresca y con vista a la calle, para uno o dos caballeros, con ropa de cama y desayuno.
B4 GM.-101. 13-18 Oct.

GALIANO 109 altos, del City Bank, la mejor casa de la Habana por su seriedad, limpieza y buena comida, habitaciones con baños privados, nueva dueña.
B4 43654 15-25 Oct.

EN CASA PRIVADA inglesa, sin niños, se alquila un cuarto amueblado, muy fresco, baño anexo, agua caliente, para caballero solo. Infanta 144 D., esquina 25 U-6437.
B4 43688 15-18 Oct.

SE ALQUILA hermosa habitación con todas comodidades, casa de familia, extricta moralidad. Hay teléfono. Neptuno 32, 2o. piso.
B4 43620 15-22 Oct.

SE ALQUILAN juntas o separadas; dos magníficas habitaciones con balcón a la calle de San Rafael; módico alquiler; informan teléfono U-4195.
B4 43359 13 oct 19

SE ALQUILAN dos grandes habitaciones juntas o separadas a señoras solas o matrimonio solo, que sean decentes, no hay más inquilinos, siendo buenas personas y se dan baratas, en Salud 67, bajos, entre Campanario y Lealtad y en el teléfono A-6637.
B4 43778 15 oct 20

ALQUILO amplias habitaciones con lavabo de agua corriente a $12; también un amplio local propio para consultorio, oficina o academia, Animas 170, teléfono U-7751.
B4 43752 15 oct 23

SAN FRANCISCO número 13 entre Neptuno y San Miguel, se alquilan habitaciones altas y bajas a 8 pesos, con luz.
B4 43748 15 oct 30

OBRAPIA 96-98, se alquilan habitaciones interiores, con lavabo de agua corriente, luz toda la noche, a hombres o matrimonio solo. Informes, el portero.
B4 43597 15-25 Oct.

M.E.C.D. 2016

ALQUILERES

EN NEPTUNO 48 entre Amistad y Aguila, altos de La Elegante, se alquilan habitaciones para hombres solos, informan, La Elegante.
B4 43909 16 oct 20

VILLEGAS, 84

Se alquilan habitaciones amplias y frescas con balcón a la calle e interiores, desde 8 pesos, entre Teniente Rey y Muralla, en la misma una amplia accesoria propia para comercio o sastre. OReilly 77, a 8 pesos.
B4 43928 16 oct 21

AYESTERAN 12; entre Desagüe y Bruzón; alquilo hermosas; ventiladas habitaciones con luz; $10; informa encargado la misma.
B4 43953 16 oct 21

Habitaciones muy frescas; abundante agua; en los altos de la mueblería; joyería y préstamos El Vesubio; Corrales y Factoría; al fondo de La Isla de Cuba.
B4 43959 16 oct 19

NEPTUNO 2; frente parque; casa especial para familias; espléndida en comodidades; precios módicos; habitaciones con derecho a balcón desde 10 pesos; exigimos moralidad; teléfono M-3071.
B4 43961 16 oct 18

VIRTUDES 28 entre Aguila y Amistad, edificio moderno, fresco, tranquilo, se alquilan habitaciones con muebles, luz, baño, lavabo y ropa, a $20. Telf. M-9392.
B4 42154 6 oct 21

PUNTO céntrico, San Lázaro 466, segundo piso, esquina a Infanta, se alquila una buena habitación, único inquilino, informan Telf. U-8233.
B4 43877 16 oct 19

HABITACIONES BARATAS

Calle Aguiar 57, frente al parque de San Juan de Dios y Cuba 80, Cuba 120, Compostela 110, Manrique 163, Lagunas 85; Virtudes 140; Animas 129; Vedado, calle J número 11, 15 y 16; Calzada del Cerro 607.
B-4 43056 12 20 Oct.

VIRTUDES 28, entre Aguila y Amistad, edificio moderno, fresco, tranquilo se alquilan habitaciones con muebles luz, baño, lavabo y ropa a $20. Telf. 9392.

B 4 42154 6 21 Oct.

SE ALQUILA una habitación amueblada para dos hombres solos, se da barata, tratándose de persona decente Informan: Virtudes 22, (altos).
B4 43845 16-19 Oct.

JESUS DEL MONTE 57, cerca Esquina de Tejas, magníficas y baratas habitaciones altas Casa tranquila y moral. Pregunten por la Encargada.
A4 43868 16-24 Oct.

SE ALQUILAN habitaciones en casa moderna: buenos servicios y departamento; Sol 66 y 68, entre Compostela y Aguacate. Informes: Primer piso, al fondo.
B4 44001 17-16 Nov.

OCASION, alquilo hermosa habitación fresca, luz, limpieza, teléfono e inmejorable comida a escoger como el mejor restaurant. Precios reajustados. Véanla, Gervasio 59 altos, casi esquina Neptuno
B4 44027 17-21 Oct.

NUEVO MALECON CUBA 22

¿Quiere vivir fresco y económico? Alquile su habitación o apartamento en este edificio de seis plantas, situado frente al Morro, donde nunca sentirá calor
B4 43986 17-22 Oct.

SE ALQUILA una habitación en casa de familia grande, fresca y se dá barata. Aguila 95, altos de Inclán.
B4 43991 17-20 Oct.

ALQUILO espléndidas habitaciones altas, Durege y Correa, altos taller carpintería. Agua abundante. Precio: nueve pesos con luz. Informan en la misma. Teléfono M-1429
B4 43987 17-27 Oct.

B.5 Casas de Huéspedes

LA NUEVA dueña de San Miguel número 43 ofrece hermosas habitaciones con vista a la calle, esmerada limpieza y excelente comida, se admiten abonados al comedor, M-1076.
B5 43885 16-20 Oct.

EN LA Universidad; familia honorable acepta en pensión señoritas estudiantes; servicio completo; se dan referencias; teléfono F-2810.
B5 42700 9—24 Oct

HUESPEDES. Obrapía 99. Hermosas habitaciones; baños calientes a todas horas, con muebles, con comida. Una persona, $30, $35. Matrimonios $50, $55. Hombres solos. Matrimonios sin niños.
B5 43672 15-30 Oct.

MALECON 25, altos, huéspedes. Preciosa casa para familias decentes. Económica, bien servida, baños excelentes, calientes y fríos; terraza para recreo; comida exquisita; habitaciones inmejorables. Moralidad.
B5 43810 16-23 Oct.

B-6 Hoteles

GRAN HOTEL "COLON": Villegas 110. Cinco pisos; elevador a todas horas; ventilado y cómodo como ninguno. Habitaciones con servicio privado, de $20 a $40 mensuales. Dia rio, de $1 a $2. Almuerzo, 50; comida, 50 centavos. Telf. M-6674.
B6 42125 6—5 Nv.

THE SAVOY

F y 15 Vedado Telf. F-6041.

Situado en un lugar alto del Vedado, con fácil y frecuente comunicación con la ciudad y repartos. Expuesto a la brisa, con la vista al mar, rodeado de jardines, iluminados de noche, y con 600 metros de hermosos portales. Tan amplio, que los huéspedes pueden aislarse o reunirse con sus amistades en los espaciosos salones, según deseen, ventaja que no le ofrece ninguna de las modernas casas de apartamentos, donde se vive encerrado en sus habitaciones.

Las habitaciones, lujosamente amuebladas, tienen ventilación directa, closets y baño particular, con agua fría y caliente a todas horas.

El comedor de THE SAVOY es uno de los más hermosos y frescos de la Habana: las comidas son seleccionadas e incomparablemente preparadas; el servicio, en mesas separadas para cada familia, activo y competente.

PRECIOS MAS ECONOMICOS QUE NINGUN HOTEL DE LA MISMA CATEGORIA EN LA HABANA Y EL VEDADO. INCLUYENDO TRES EXCELENTES COMIDAS DIARIAS

ABRIL A DICIEMBRE 1930

Personas	Dia	Semana	Mes
1: desde	$3.25	$18.20	$ 65 00
2: desde	$6.00	$33.60	$120.00

B-6 811 indf 1 ab

HOTEL ANDINO
FRENTE A LA UNIVERSIDAD

San Lázaro 490; teléfono U-3029; único en su clase; lujoso edificio céntrico; alto; saludable; lindísimos apartamentos amueblados para familias; todos tienen balcones con bellísimo panorama; brisa ideal; habitaciones con baño desde 25 pesos; elevador; garage; exquisita comida; moralidad; tranquilidad; servicio excelente.
FB6 5611C 22—23 Oct

HOTEL LINDBERGH

Animas 58; frescas y ventiladas habitaciones; agua fría y caliente; servicio privado; higiene y moralidad; desde 15 a 35 pesos; english spoken.
B6 41260 1 oct 31

HOTEL LAS VILLAS

Prado 119. Frente al Capitolio. Habitaciones para matrimonios desde $50.00, comida, desayuno y demás servicio Para hombres solos desde $25.00. Baños modernos. Buena comida. Teléfono M-5467
B6 43964 17-1 Nov.

HOTEL "SANTA FE" S. A.

Amistad 61, entre San Rafael y San José, se alquilan habitaciones amuebladas: en punto céntrico; próximo a San Rafael; con o sin comida. Precios de situación.
B6 41690 6—3 Nov.

ALQUILERES

HOTEL IDEAL ROOM
FRENTE AL CAPITOLIO

Prado 93, B, por Pasaje. Desea habitación grande, bien amueblada, ventilada, pintada, juegos de meple cama, escaparate, chifonier, mesa de luz y agua, mesa grande de comer, sillones y sillas, coqueta, todo del mismo tono, baño agua caliente y todo servicio, luz, limpieza, ropas y tantas otras comodidades. Comida para matrimonio 30; los pagos de la comida usted puede hacerlos diarios; esto prueba que la comida es buena. Precios de habitaciones desde 15 a 35. Fíjese en estos precios. Hay habitaciones con comida para hombres, 30. Exíjense referencias.
B 6 5640 C 30|30 Oct.

HOTEL CAMPOAMOR
COMPOSTELA 106

Desea habitación grande, bien amueblada, ventilada bien pintada; juegos de meple, cama, escaparate, chifonier, mesas de luz y agua, mesa de comer sillones y sillas, coqueta, todo del mismo tono, baño agua caliente y todo servicio luz y limpieza ropas y tantas otras comodidades a precios desde 20 a 30, fíjese bien en estos precios. Exíjense referencias.
B6 5639C 30—30 Oct

ARRENDAMIENTOS

SE DESEA ARRENDAR una finquita de 2 a 3 caballerías que esté situada entre Arroyo Arenas y Caimito, bien por la Carretera Central o por las carreteras transversales. Diríjase a R. Cajigas, Prado y Malecón, Edificio Miramar. Teléfono A-9498.
W. 43658 15-20 Oct.

Arriendo una gran fonda
Con contrato; es el mejor punto de la Habana; por sólo $2,000; que vale $8,000; vean este negocio los que deseen ganar dinero; informan, San Miguel 137; bodega.
W 43945 16 oct 18

SE SOLICITAN

S-1 Criadas y Criados

NECESITO primer criado de manos con recomendación de buenas casas, sueldo, 40 pesos, y una criada para cuartos. $30. Compostela 58, informarán
S1 43851 16-18 Oct.

S.2 Cocineras y Cocineros

SE NECESITA cocinera joven que ayude a la limpieza. Llamar después de las siete a. m. U-1930
S2 43087 14-18 Oct.

S.3 Manejadoras

SOLICITO manejadora parda con referencias, no muy joven, sueldo, $20 y uniformes, para la Víbora, I-3154.
S3 43895 16 oct 19

S-8 Lavanderos

LAVANDERA DE PRIMERA CLASE para trabajar en casa particular. americana, en el Reparto Country Club. Cinco días de trabajo por semana en lavandería con todo equipo moderno. Tendrá que vivir afuera; llegar al trabajo a las 8 cada día, empezando lunes y trabajando hasta los viernes, 5 30 p. m. Almuerzo solamente en la casa. Haga solicitud por escrito a Jorgess, Apartado 2356, Habana. Diga experiencia y sueldo deseado. Trabajo continuo para persona competente y cumplidora.
S8 43678 15-18 Oct.

S-11 Agentes y Socios.

SOCIO para magnífico negocio en marcha. Se solicita con capital de diez a quince mil pesos. Informan: Pocito y Belascoaín, Bodega
S11 43614 15-23 Oct.

PERSONA DE CONFIANZA PARA UN NEGOCIO

Se solicita persona seria con algunos conocimientos de contabilidad, que pueda aportar dos o tres mil pesos, para un negocio productivo y serio, y que desee dedicarse a actividades del comercio.

Como retribución se fijará buen sueldo o interés si se desea

Se dan y piden referencias

Dirigirse al teléfono U-1836, Señor Iglesias, de 2 a 3 p. m., precisamente.
S11 43584 15-18 Oct.

SOLICITO socio con 17 mil pesos para un negocio ya en marcha, pues tengo igual capital. Informes, Jesús del Monte 305, escritorio, García.
S11 43768 15 oct 18

SOLICITAMOS dos hombres cultos, con referencias, para asignarles plazas representante artículos conocidos indispensables. Buen salario, trabajo cómodo. Informan: Muralla 98—401.
S11 43840 16-18 Oct.

S.12 Solicitudes Varias

SOLICITO señoras y señoritas quieran aprender gratis pintar telas y terciopelos, enseguida serán profesoras de pintura, aprendiendo nuestro incomparable nuevo sistema. San Ignacio 12 altos. A-9561.
S12 43438 14-18 Oct.

SE SOLICITAN vendedores para artículo de fácil venta; sueldo o comisión, según sus condiciones. Informan en Neptuno 213.
S-12 43525 14—22 Oct.

SEÑORA blanca de moralidad absoluta; costumbres higiénicas y refinada cultura; aceptaría a su cuidado niño pequeño para educación y crianza; $35; Lawton 7; esquina a Dolores; tratamiento cristiano.
S12 43897 16 oct 19

SE SOLICITA un joven de 15 a 20 años que sepa montar bicicleta, que sea honrado y traiga referencias. Informan: Concha entre Luco y Justicia, Luyanó. «La Casa Mastache». Mueblería.
S12 44022 17-19 Oct.

SEÑORA de moralidad, desea encontrar niño o niña para cuidarlo en su casa Teléfono M-8009.
S12 43963 17-20 Oct.

SOLICITO persona con conocimientos en la fabricación de confituras que quiera hacerse cargo de casa establecida. Primelles 31, frente al 82, después de las 6.
S12 44026 17 Oct.

SOLICITAMOS dos muchachos que tengan bicicletas, vivan y conozcan bien la Víbora y sus alrededores, para mensajeros; buen sueldo y comisión. Tostadero «Puerto Rico», Belascoaín y Reina.
S12 44040 17-19 Oct.

SE OFRECEN

O-1 Criadas y Criados

ESPAÑOLA DESEA colocarse para cuartos y coser. Tiene buenas referencias. Informan: Teléfono A-9871. Florinda.
O1 43632 15-19 Oct.

SE DESEA colocar una señora española de mediana edad, para criada de manos o manejadora Informan: Jesús del Monte No. 294, teléfono I-7551.
O1 43635 15-18 Oct.

SE DESEA colocar una muchacha formal para criada de mano o de cuartos. Informan: Teléfono A-6742, pregunten por el Sr. Granda.
O1 43585 15-18 Oct.

SE DESEA colocar una joven española para criada de mano o comedor: tiene buenas recomendaciones; I-7453.
O1 43727 15 oct 18

DESEA COLOCARSE una muchacha española para cuartos o comedor. Tiene referencias. Llame al teléfono A-6946.
O1 43832 16-19 Oct.

SE OFRECEN

SE DESEA colocar joven española para todos los quehaceres de corta familia, desea casa de moralidad, tiene buenas referencias. Informan teléfono A-1322.
O1 43606 15 oct 18

SE DESEA colocar una joven española de criada de mano o para cuartos, lo mismo manejadora, lleva tiempo en el país, tiene buenas referencias, llamen al teléfono I-3004.
O1 43598 15 oct 18

DESEA COLOCARSE una muchacha española de criada de cuartos, comedor o manejadora, es fina, tiene referencias. Informan: Plaza del Vapor número ?, Frutería, por Reina.
O1 43653 15-18 Oct.

DESEA COLOCARSE española muy formal y trabajadora, lleva tiempo en el país para criada de manos o los quehaceres de corta familia, buenas referencias. Teléfono I-7535. Santos Suárez No. 147.
O1 43616 15-18 Oct

SE DESEA colocar joven española para cuartos; sabe coser; bordar y hacer toda clase de labores a mano, que sea casa de moralidad; teléfono X-2187.
O1 43715 15 oct 18

SE DESEA colocar una joven española de criada de manos o de cuartos. Tiene referencias. Prefiere el Vedado. Informan, teléfono A-1488.
O1 43712 15-18 Oct

MUCHACHA, 16 años, desea colocarse para ayudar a los quehaceres de una casa. Teléfono FO-1447.
O1 43784 16-19 Oct.

SE DESEA colocar española en casa particular para cuartos y coser, corta por figurín, lleva tiempo en el país. Informan, teléfono A-0347.
O1 43828 16-18 Oct.

SE OFRECE un buen criado de manos español, tiene referencias de buenas casas, sin pretensiones, va a cualquier punto. Teléfono A-4792.
O1 43850 16-19 Oct.

SE OFRECE buen criado de mano; de servicio fino de comedor y ayuda de cámara, acostumbrado al servicio fino de buenas casas con referencias de las mismas; español; informan Teléfono A-3091.
O1 43543 14—18 oc

SE DESEA colocar una joven española de criada mano o manejadora, sabe cumplir con su obligación y tiene buenas referencias, teléfono A-3294, Oficios 32.
O1 43773-74 15 oc 18

JOVEN española desea colocarse de criada de mano o manejadora; tiene quien la recomiende; es seria y trabajadora; teléfono A-1444; Monte 111.
O1 43720 15 oct 18

DESEA COLOCARSE una joven española para criada de manos o manejadora. Teléfono M-4645.
O1 43681 15-18 Oct.

SE DESEA colocar joven española de criada de manos o manejadora, entiende de cocina, buenas referencias M-5394.
O1 43428 14-18 Oct.

SE OFRECE una buena criada de manos, sabe trabajar y es cumplidora de sus deberes. Informan X-1407.
O1 43676 15-18 Oct.

SE DESEA colocar una joven española para criada de manos o para todo, siendo corta familia. Dirección: 2 y 41, Vedado. Teléfono F-1572
O1 43581 15-18 Oct.

DESEA COLOCARSE buen criado de manos, español, entiende de jardín o camarero, es trabajador y honrado; sirve bien la mesa; es limpio; sin pretensiones; tiene quien lo recomiende. Informan: Teléfono I-6221.
O1 44005 17-20 Oct.

JOVEN española desea colocarse de cuartos o comedor, es muy formal, sabe cumplir con su obligación. Teléfono FO-9226.
O1 44015 17-19 Oct.

DESEA Colocarse señora española de criada de manos o manejadora; lo mismo para todos los quehaceres de matrimonio solo; es joven y muy tratable. Buenas referencias. Teléfono M-5822.
O1 43978 17-19 Oct.

DESEA COLOCARSE una peninsular, recién llegada Tiene quien la represente. Teléfono F-5820.
O1 43782 16-19 Oct.

SE OFRECE muchacha española criada de manos, sabe servir bien a comedor y otra para cuartos, sabe coser y cortar. Ambas con inmejorables referencias. M-7122.
O1 43820 16-18 Oct.

DESEA COLOCARSE una joven española, de criada de mano o de cuartos. Es formal y trabajadora. Informan: I-5842
O1 43818 16-18 Oct.

SE OFRECE un muchacho español para criado de manos que sabe servir la mesa y lleva tiempo en el país y tiene buenas referencias de casas conocidas. Teléfono A-4126.
O1 43506 14-18 Oct

DESEA COLOCARSE una señora de mediana edad para criada de manos, entiende de cocina; o por horas. Teléfono M-2823.
O1 43830 16-18 Oct.

SE DESEA colocar una joven española de criada de manos o manejadora. Tiene buenas referencias Teléfono A-4355.
O1 43834 16-19 Oct.

SE DESEA colocar una joven española de criada de manos o manejadora, es cariñosa con los niños. Tiene buenas referencias. Informan: I-7463.
O1 43842 16-18 Oct.

SE DESEA colocar una joven, para criada de manos o manejadora y una señora para cocinar para corta familia. Llame al A-2955.
O1 43848 16-18 Oct.

DESEA COLOCARSE una muchacha española para criada de manos o manejadora; es persona seria y trabajadora; no le importa ir a los repartos A-1208.
O1 43512 14-18 Oct.

SE DESEA colocar una joven española para criada de mano o manejadora, tiene referencias, desea casa de moralidad, teléfono M-4157.
O1 43762 15-18 Oct.

MUCHACHA española desea colocarse de criada de mano o comedor, desea casa de moralidad, tiene buenas referencias, informan teléfono F-2117.
O1 43883 16 oct 19

SE DESEA colocar una joven española de criada o manejadora, tiene referencias de donde trabajó, informan Suárez número 30, teléfono A-2737.
O1 43866 16 oct 19

SE DESEAN colocar dos españolas, una para criada de mano y otra para cocinar y limpiar, teléfono U-4754.
O1 43860 16 oct 18

JOVEN española se desea colocar para criada de mano o para cocinar y limpiar corta familia, tiene buenas referencias de las casas que trabajó, informan M-5150.
O1 43924 16 oct 18

SE DESEA colocar una joven española para criada de mano o manejadora, sabe cumplir con su obligación, tiene referencias, teléfono M-5550.
O1 43923 16 oct 18

SE DESEA colocar una joven española para criada de mano o manejadora, tiene buenas referencias, prefiere dormir afuera, llame al A-3572, personal en Bernaza 57, altos.
O1 43921 16 oct 18

SE DESEA colocar una muchacha española de criada de mano o manejadora, es cariñosa y limpia y seria, tiene referencias, teléfono A-6742.
O1 43915 16 oct 18

DESEA colocarse joven española de criada de mano, ayuda un poco a la cocina, sabe coser, zurcir muy bien, es seria y formal y quiere casa de moralidad, muy buenas referencias, informan en Picota 12 o en el teléfono M-4577.
O1 43914 16 oct 18

ESPAÑOLA criada para cuartos o comedor; con recomendaciones; F-2726.
O1 43898 16 oct 18

SE DESEA colocar una joven española para el servicio de un matrimonio, es formal y trabajadora o de criada de mano, teléfono U-3488.
O1 43912 16 oct 18

SE DESEA colocar una joven española de criada de mano o manejadora, entiende algo de cocina, teléfono A-4126.
O1 43911 16 oct 18

SE OFRECEN

CRIADA joven, blanca, del país, desea colocarse, con buenas referencias, teléfono F-1244.
O1 43929 16 oct 18

DESEA colocarse una española para criada de mano o habitaciones, sabe cumplir con su obligación y tiene quien la recomiende, teléfono M-7107.
O1 43925 16 oct 18

SE DESEA colocar una joven española para criada de mano o de cuartos, tiene buenas referencias, desea casa de moralidad, no le importa poco sueldo, M-6841.
O1 43916 16 oct 18

UNA SEÑORA de mediana edad desea colocarse para la limpieza; no quiere mucho sueldo; desea familia buena; Marina 50.
O1 43900 16 oct 18

JOVEN española desea colocarse de criada de mano o de manejadora; lleva tiempo en el país; informan teléfono U-4669; Rosa.
O1 43902 16 oct 18

SE DESEA colocar una joven española de criada de mano o para cuartos o comedor; sabe servir a la rusa; tiene muy buenas referencias; teléfono U-1456.
O1 43936 16 oct 19

DESEA colocarse una joven española de criada de mano o para cuartos: tiene buenas referencias; sabe cumplir con su obligación; desea casa de moralidad; informan M-5236.
O1 43937 16 oct 18

SE OFRECE joven española fina y respetable para cuartos y coser; con mucha práctica en el servicio fino de buenas casas y con magníficas referencias; sabe planchar ropa fina de señora y desea familia honorable; A-3726.
O1 43933 16 oct 20

SE DESEA colocar una muchacha española de criada de mano o de cuartos; tiene buenas referencias; teléfono U-4357.
O1 43935 16 oct 19

DESEA colocarse una joven española para criada de cuartos o de mano o manejadora; sabe coser y tiene buenas referencias; informan Salud 2; teléfono A-5183.
O1 43934 16 oct 18

CRIADO

Joven habituado a todo servicio fino, referencias de casas respetables, desea colocarse, teléfonos F-6155 y F-2727.
O1 43861 16 oct 18

DESEA colocarse una joven española para criada de mano o cuartos; tiene buenas referencias; informan teléfono M-4512.
O1 43956 16 oct 18

SE DESEA colocar una joven española de criada de mano o manejadora. Tiene buenas referencias Informan: I-7454.
O1 43968 17-20 Oct.

DESEAN colocarse para limpiar, dos jóvenes del país. Informan: Gervasio 110, bajos
O1 43994 17-19 Oct.

DESEA colocarse joven española de criada o manejadora; lleva poco tiempo en el país; sabe su obligación y tiene quien la garantice. Teléfono A-4219.
O1 43992 17-20 Oct.

DESEA COLOCARSE una joven española, buena criada de manos, manejadora, o cuartos; sabe trabajar, cumplidora, y tiene referencias de buenas casas. Teléfono A-4792.
O1 44032 17-19 Oct.

DESEA COLOCARSE joven español de criado de manos, portero, fregador de máquinas. No le importa otro trabajo. Moral, sin pretensiones de mucho sueldo. Buenas referencias. Teléfono M-4530.
O1 43979 17-19 Oct.

O-2 Cocineras y Cocineros

SE DESEA colocar una señora para cocinar y una muchacha para ayudar a los quehaceres de una casa, duerme en la colocación. Tiene quien la represente. Sabe hacer plaza. Teléfono U-6853.
O2 43207 13-18 Oct.

SEÑORA DE COLOR panameña, hablando inglés y español, se ofrece solamente para cocinar. Sabe criolla y americana. Sabe hacer panqués, pasteles y toda clase de dulces. Duerme fuera Informan: teléfono FO-1549, Catalina.
O2 43624 15-21 Oct.

UN COCINERO repostero asiático, desea colocarse en casa particular, cocina a la criolla y española Tiene referencias. Informan por Francisco Chao, teléfono A-3976.
O2 43594 15-18 Oct.

SE OFRECE cocinera del país para casa particular, tiene buenas referencias y sabe cumplir. Informan: teléfono M-2641.
O2 43630 15-18 Oct.

SE OFRECE una española para cocinar y limpiar, no duerme en la colocación, otra española para cocinar y limpiar, duerme en la colocación. Con referencias. M. 52-41.
O2 43637 15-18 Oct.

DESEA COLOCARSE una señora de color, de mediana edad, de cocinera, no hago plaza. Calle 10 número 6. Vedado. Teléfono F-5778.
O2 43592 15-19 Oct.

DESEA COLOCARSE joven de color para cocinar y limpiar, sabe cumplir, no duerme en la colocación. Informan: A-5207.
O2 43687 15-18 Oct.

DESEA COLOCARSE una señora española, para cocinar, sabe cumplir con su obligación, es repostera. Teléfono M-3628
O2 42809 16-19 Oct.

COCINERO REPOSTERO asiático, desea colocarse, casa particular. Cocina perfectamente a la criolla, española y francesa. Muy limpio y formal Sabe cumplir con su obligación. Tiene buenas referencias. U-5332.
O2 43837 16-18 Oct.

DESEA COLOCARSE una joven para cocinar. Informan en el teléfono I-2155.
O2 43824 16-19 Oct.

EXCELENTE COCINERO español, mediana edad, ofrece a particular, varios estilos y repostero, dulcero y pastelero. Desea familia respetable. Teléfono A-2355.
O2 43858 16-18 Oct.

COCINERA española con mucha práctica en toda clase de cocina y repostería. Desea casa de corta familia. Tiene referencias No menos de 25 pesos. Teléfono M-8251.
O2 43813 16-19 Oct.

DESEA COLOCARSE una muchacha española, para cocinera; sabe algo de repostería, no le importa hacer plaza, duerme en la colocación. Informan: Teléfono FO-2659.
O2 43033 16-18 Oct.

BUENA COCINERA, desea colocarse, en casa de moralidad, cocina española y criolla, hace dulces. Tiene referencias. Informan: Teléfono F-6278.
O2 43803 16-18 Oct.

SE DESEA colocar una superior cocinera de color, que sale de la Habana si quieren. Tiene muy buenas referencias. M-7122.
O2 43819 16-18 Oct.

DESEA COLOCARSE una cocinera de color, lo mismo sea en casa americana o cubana; es conocedora del oficio y cumplidora. Desea buen sueldo. Informa: Esther, al teléfono M-5353.
O2 43839 16-18 Oct.

DESEA COLOCARSE una señora de color, para cocinar a corta familia, es sana, limpia, cumplidora y seria. No duerme en la colocación San Luis 1, teléfono I-7421.
O2 43846 16-18 Oct.

DESEA COLOCARSE una muchacha española para cocinar y ayudar a la limpieza y en la misma, una señora para cocinar solamente. Tiene referencias. Informan: teléfono F-6181.
O2 43859 16-18 Oct.

SE DESEA colocar una muchacha española con un matrimonio o corta familia; para cocinar y limpiar; también se coloca de criada de mano; tiene buenas referencias y sabe cumplir con su deber; teléfono M-9021.
O2 43940 16 oct 18

UNA JOVEN española desea colocarse para cocinar o criada de mano o cocinar y limpiar; tiene referencias teléfono F-6181.
O2 43962 16 oct 18

SE OFRECEN

UNA BUENA cocinera española desea colocarse, es trabajadora y tiene buenas referencias; no le importa hacer un poco de limpieza. Teléfono F-6071
O2 43841 16-18 Oct.

BUEN cocinero y repostero asiático; cocina bien criolla, española y americana y francesa, tiene buenas recomendaciones, informan Zanja 33, teléfono M-5237, preguntar por José Wong, a las 3—5 de p. m. quiere buen sueldo.
O2 43896 16 oct 18

DESEA colocarse una señora española de mediana edad para cocinar, entiende de cocina, sabe repostería, honrada y trabajadora, tiene referencias, teléfono M-5512, Sol 13.
O2 43862 16 oct 19

SE DESEA colocar una señora joven, española, para cocinar y limpiar, es sola, informan I-6140.
O2 43913 16 oct 18

DESEA colocarse una cocinera del país, de mediana edad, cocina a la criolla y española, tiene referencias, teléfono I-7477.
O2 43932 16 oct 18

COCINERA joven; española; desea colocarse; cocina lo mismo a la española que a la criolla; tiene referencias; teléfono M-4085.
O2 43926 16 oct 18

DESEA colocarse una joven española para cocinar y limpiar para corta familia o para criada de mano; informan teléfono U-4669; Carmen.
O2 43903 16 oct 18

SE DESEA colocar una señora española para cocinar y limpiar. Cocina española y criolla. Tiene referencias. Teléfono M-4102. Duerme fuera.
O2 43852 16-19 Oct

SE DESEA colocar una muchacha española para cocinar; no le importa limpiar y cocinar para poca familia siendo americanos mejor; lleva tiempo en el país; es formal y cumplidora; desea casa seria; informan teléfono A-3726.
O2 43904 16 oct 19

SE DESEAN colocar dos jóvenes españolas; una no le importa cocinar y limpiar y la otra para cuartos y sabe coser; tienen buenas referencias; teléfono U-6691.
O2 43938-39 16 oc 19

SE OFRECE una muchacha de color para cocina y limpiar Con recomendaciones. Duerme en la colocación. Otra señora de color para cocinar solo. M-5241.
O2 44009 17-20 Oct.

SE OFRECE española para cocinar y limpiar con referencias, duerme en la colocación. Otra española para cocinar solo, con referencias. A-8066.
O2 44008 17-20 Oct

GENERAL, cocinero repostero español, cocina, elegante, francesa, española y criolla. Fina sazón. Solicita casa particular. Inmejorables informes. Parle Francais. Teléfono M-4661.
O2 44017 17-19 Oct.

SE DESEA colocar una señora inglesa que habla perfectamente español, cocinera, criada de mano o manejadora. FO-1817.
O2 43967 17-20 Oct.

UN JOVEN chino, cocinero y repostero, desea colocarse en casa particular o comercio, sabe cocinar a la criolla o española, muy limpio, sabe cumplir con su obligación, tiene buenas referencias. Informan: Teléfono A-6714. Pregunte por Alfonso.
O2 44002 17-20 Oct

UN JOVEN COCINERO asiático, que desea colocarse casa particular, cocina española y criolla y repostero. Informan: Calle Dragones 68, altos, teléfono M-4575, Carlos Chao
O2 44024 17-20 Oct.

UN CHINO JOVEN, cocinero, desea colocarse para casa particular. Cocina criolla, americana, repostería, pastelería, y pan, estilo americano. Tiene buenas referencias. Informa: Guillermo Ah Kauwng, Calle 11 número 35, Vedado, Teléfono F-5507.
O2 43662 15-18 Oct.

DESEA COLOCARSE joven española para cocinar y limpiar para matrimonio solo o corta familia. Tiene recomendación. Informan: Habana 95, teléfono M-5530.
O2 43706 15-18 Oct.

UN JOVEN asiático cocinero y repostero, se desea colocar casa particular Sabe cumplir con su obligación. Tiene buenas referencias. Informan: teléfono A-3840.
O2 43659 15-18 Oct.

SE DESEA colocar señora española para cocinar y limpiar si es corta familia; y en la misma una joven para cuartos y costura; tiene referencias: teléfono I-6140.
O2 43731 15 oct 18

JOVEN española desea colocarse cocinar y limpiar casa corta familia; duerme o no en la colocación; informan 6 a 11 y 3 a 7; A-8173.
O2 43716 15 oc 18

GOOD AMERICAN cook colored man suks work with american or english speaking cuban. Tel. A-9222.
O2 44000 17-20 Oct.

COCINERO REPOSTERO chino, joven, desea colocarse casa particular. Cocina criolla, española. Muy limpio. Tiene referencias. Informan: San Lázaro esquina Industria. Preguntar por teléfono M-5552
O2 43424 14-17 Oct.

O-3 Manejadoras

DESEA colocarse una muchacha de manejadora o para la limpieza de una casa; con muy buenas referencias; llamen al teléfono I-6789.
O3 43316 13 oct 20

SE OFRECE señora de mediana edad con amplias referencias de casas conocidas para manejar y si es preciso enseñar a leer y escribir, no tiene pretensiones, sale al extranjero, teléfono A-0450.
O3 43756 15 oct 18

A CREAM COLORED woman seeks position with americans are Cubans as maid are nurse, speaks english and spanish hase references. Ash for Lilly. Tel. M 8576. Aguacate 71 entre Sol y Muralla.
O3 43821 16-19 Oct.

ENGLISH SPEAKING girl seiks position as maid cook General houseworker. References: Jessie. To. 31.30.
O3 43788 16-19 Oct.

UNA SEÑORA de mediana edad desea colocarse para manejadora, está muy práctica y con muy buenas referencias, informan teléfono F-6234.
O3 43865 16 oct 18

O-5 Jardineros

JOVEN japonés desea colocarse de jardinero o criado de mano en casa particular, entiende de hortelano, tiene referencias, honradez y cumplidor, informes, Maloja 29, altos, teléfono A-9814.
O5 43884 16 oct 23

JARDINERO japonés desea colocarse en casa particular o la finca, sabe muy bien trabajar, tiene referencias; teléfono A-9814.
O5 43905-06 16 oc 21

O-6 Choferes

JOVEN ESPAÑOL desea colocarse de chofer particular o de comercio, no tiene pretensiones, tiene referencias. También conoce de jardín. Teléfono X-1204.
O6 43144 13-18 Oct.

SE OFRECE joven español para chauffeur particular, tiene buenas referencias, sabe cumplir con su obligación, no tiene pretensiones. Informan: Teléfono X-3352, Tintorería. Preguntar por Martínez.
O6 43482 14-22 Oct.

SE DESEA COLOCAR un chauffeur del país, sabe cumplir con su obligación. Informan: Teléfono M-2641
O6 43629 15-18 Oct.

SE OFRECE chauffeur español con buenas referencias de las casas donde ha trabajado, bien práctico en el manejo de toda clase de máquinas y sin pretensiones de mucho sueldo Teléfono X-3689.
O6 43872 16-19 Oct.

CHOFER español joven, se desea colocar en casa particular, con buenas referencias, informes, teléfono F-5377.
O6 43563 15 oc 18

SE OFRECE un chauffeur español con práctica y buenas referencias para casa particular o de comercio; teléfono A-0814.
O6 43732 15 oct 18

SE OFRECEN

DESEA COLOCARSE chofer español en casa particular o comercio. Tiene referencias de las casas que trabajó. Teléfono F-5732, preguntar por Gavino
O6 43413 14-18 Oct.

SE DESEA colocar un joven chofer y buen mecánico, para informes casa Ribis, teléfono A-4921.
O6 43922 16 oct 21

CHOFER español práctico en el manejo de toda clase de máquinas se ofrece por 30 pesos; tiene referencias; dirección, Línea 126 esquina a 10, teléfono F-3903.
O6 43948 16 oct 19

CHAUFFEUR blanco, mecánico, desea colocarse en casa particular o comercial; sin pretensiones. Carlos, teléfono U-5509
O6 44039 17-20 Oct.

DESEA COLOCARSE un chofer de color, con muy buenas recomendaciones y 15 años de experiencia. Informan teléfono F-4376.
O6 44033 17-20 Oct.

DESEA colocarse chauffeur español, experto en toda clase de máquinas y mecánica, sin pretensiones y referencias de casas conocidas. Teléfono A-4792.
O6 44031 17-19 Oct.

O.7 Costureras, Modistas y Sombrereras

MODISTA se ofrece para casa particular. Sabe coser toda clase de vestidos de señora y niños. No duerme en la casa. Teléfono F-2204.
O7 43460 14-18 Oct

MODISTA española, se ofrece para casa particular. Cose y corta por figurín, toda clase de ropa y tiene buenas referencias de donde trabaja. También se hace cargo de costura en su casa. 18 número 17, entre 11 y 13, Vedado.
O7 43701 15-18 Oct.

O.8 Lavanderas

SE DESEA colocar un asiático de lavandero, en casa particular o hotel, está muy práctico. Informan: teléfono U-9704.
O8 43633 15-18 Oct.

O-10 Oficinistas

TAQUI-MECANOGRAFO inglés-español con larga práctica en asuntos correspondencia; traductor experto; conocimientos generales oficinas; solicita empleo en casa seria; inmejorables referencias: teléfono U-6059.
O 10 41827 5 Oct. 20.

TENEDOR DE LIBROS-CORRESPONSAL. Experto contable en toda clase contabilidad Fijo o por horas. Peña Galiano 128. A-8572, M-2102.
O10 43618 15-20 Oct.

SEÑORITA TAQUI-MECANOGRAFA, con conocimientos y práctica comercial, desea empleo en casa de comercio, tiene buenas referencias. Informe: Teléfono A-8095
O10 43826 16-19 Oct.

O.11 Agentes y Socios

COMISIONISTA próximo a emprender viaje de negocios para Santo Domingo y Puerto Rico, desea comisiones de manufactureros o comerciantes en cualquier giro, interesados en abrirse mercado en dichas Islas. Para entrevista solicite a Espinet, FO-7932, Calle C esquina a 4. Buen Retiro, Marianao.
O11 43262 13-20 Oct.

O-12 Ofertas Varias

AVICULTOR muy práctico en la cría de aves y cerdos, especialmente en el manejo práctico de las incubadoras y cría de los pollitos, se ofrece a granjas o fincas de recreo, hace los gallineros y comederos y todo lo necesario a granjas, teléfono A-2348.
O12 43599 15 oct 21

SE OFRECE para trabajar una finca o atenderla, persona experta en cultivos frutos menores y tabaco, informes, Padilla 34 esquina a la calzada, Guanabacoa, teléfono A-8267.
O12 43893 16 oct 19

SE DESEA colocar un joven cubano para cualquier clase trabajo, también sabe manejar toda clase de máquinas, tiene recomendaciones, informan F-4470.
O12 43873 16 oct 18

A LOS dueños de garage se ofrece un buen fregador sin pretensiones, en Carmen número 6, habitación 9, preguntar por Rodríguez.
O12 43864 16 oct 19

AGENCIAS DE COLOCACIONES

LA MATANCERA

A-7740. Sirve rápidamente cocineras, criadas, toda clase de servidumbre y empleados de ambos sexos con referencias; calle Sol 103, servicio permanente a todas horas.
X 40599 30—31 Oct.

M-5241: LA MILAGROSA: A-8066. La agencia que sirve lo más distinguido de Cuba por tener su personal escogido, con referencias. Sol 108.
X 41348 2—1 Nv.

AGENCIA VILLAVERDE, O-Reilly 13, Teléfono A-2348 Esta antigua y acreditada agencia ofrece, con aptitud y garantía dependientes, camareros, cocineros, criados, sirvientes y toda clase personal necesario al momento.
X 43437 14-22 Oct.

AGENCIA «LA UNION», de Marcelino Menéndez. Treinta y tres años de establecida. Es la única que en cinco minutos facilita todo el personal con buenas referencias. Llamen al teléfono A-3318 Habana número 114.
X 43595 15-22 Oct.

SE COMPRAN

C.1 Casas

SE COMPRA casa Reparto Mendoza; con más de cuatro cuartos: A-1469: Notaría de Jiménez; Habana 51.
C1 43714 15 oct 20

COMPRO casa en la Habana, que produzca buena renta, moderna, dos a tres plantas, Neptuno 45, segundo piso, entre Aguila y Amistad, señor Escobar, M-1331.
C1 43779 15 oct 21

COMPRO UNA PROPIEDAD

Doy en pago un almacén de víveres al detall con 6 mil pesos en buenas mercancías. Diferencia en efectivo. Informan: Alvarez y Suárez. Cerro 535, o San Rafael y Oquendo Café.
C1 43511 14-21 Oct.

C-5 Muebles y Prendas

MARTINEZ. TELEFONO A-8330

Compro ropa usada; zapatos y todo objeto de vestir de caballeros; Monserrate y Teniente Rey; teléfono M-9654.
12 C 5 41617 2 3 Nov.

COMPRO juego comedor; caoba maciza; estilo Renacimiento o Arte Moderno; estado como nuevo; avisar señor Fandiño; teléfono M-2863; dando detalles pasaremos a verlos.
C5 43736 15 oct 25

COMPRAMOS MUEBLES modernos de todas clases. Máquinas coser Singer ovillo central. Máquinas de escribir: burós: mamparas; divisiones cristal y baúles. Salud 3. Teléfono: A-6620.
C1 40930 30—31 Oct

A 7327. Compro muebles radio pianos pianolas antigüedades casas completas muebles oficinas máquina coser escribir caja caudales todo antiguo y moderno oro plata brillante automóviles. A 7327.
C5 43854 16-20 Oct.

C-8 Instrumentos de Música

M 1603. Compro radio piano mueble oficina máquina escribir Singer contadora enseres establecimiento casa completa antigüedades prenda oro viejo plata porcelana ropa caballero señora buen uso.
C8 43855 16-20 Oct.

SE COMPRAN

C.9 Utiles de Oficina

FAMILIA particular que tenga alguna mesa-escritorio o buró que no la necesite se lo compraría un también particular para mi uso, como si tiene máquina de escribir también compraría una, avisen al teléfono A-5489.
C9 43920 16 oct 18

C-11 De Animales

SE COMPRAN ratones blancos. Amargura número 59, entre Compostela y Aguacate. Teléfonos A-3150, A-6707.
C11 43682 15-18 Oct.

SE VENDEN

V-1 Casas

A QUIEN desee invertir bien su dinero; se venden dos casitas unidas; en lo mejor de Santos Suárez; cuya construcción ofrece las mayores garantías; fabricación moderna; calle Sola entre Milagros y Johnson; casi esquina a Milagros; informan en la misma o en el teléfono M-9010.
V1 42693 9 oct 19

COMPRE esta moderna casa propia para gran renta o vivirla, dos plantas. También chalecito esquina, superior residencia para persona fino gusto. Lugar ideal. Urgeme venderlas. Facilidades pago deseándolo. Llame dueño FO-2187.
V1 43243 13-21 Oct.

HERMOSA CASA DOS PLANTAS EN LA HABANA

Se cambia por casita o solar yermo en cualquier Reparto. Se da o se recibe diferencia en efectivo. Informes: San Rafael y Oquendo (café). Alvarez y Suárez.
V1 42640 9—19 Oct

BARATISIMA $6.500 pesos Víbora. Vendo casa San Francisco de Asís, Loma Chaple, una cuadra Jesús del Monte. Jardín; portal; sala; tres habitaciones; baño; comedor; cocina; cuarto servicios criados; patios; galería. Teléfono I-4891.
V1 41944 6—21 Oct.

RESIDENCIA FLAMANTE, acabada de fabricar, Ampliación Almendares, la mejor calle, 12 entre 4a y 5a. Avenidas. Sala, recibidor, hall, cinco dormitorios, dos baños, comedor estilo Renacimiento, closet, pantry, cocina, cuarto chofer y criados, lavadero, mucho traspatio, en $14,000. Escucho oferta, me cuesta mucho más, véanla antes de comprar. FO-1969. Tengo otras de menos precio. Llámeme, no corredores. Igual construyo o cambio por solares o fincas rústicas.
V1 43136 13-19 Oct.

VENDO UN GRAN EDIFICIO de esquina de tres plantas, construcción moderna, tiene establecimiento de víveres, el resto está de particular, mide su terreno 315 metros, renta mensualmente $500. Está situado en Habana y Cuarteles. La doy a precio de situación por tener que embarcarme. Informes en la vidriera de tabacos del Bar «Tres Ríos», O-Reilly y Aguacate, de 9 a 11 a. m. y de 1 a 4 p. m.
V1 43373 14-18 Oct.

VIBORA. Vendo casa, portal, sala, tres cuartos, cocina, baño, $2.000. Gertrudis Avellaneda, Bodega.
V1 43362 14-18 Oct.

EN $1,200 se vende en Guanabacoa, casa que tiene sala grande: tres espaciosos cuartos; comedor; patio y servicios. Dueño en la Habana, calle de Cuba número 42, de 4 a 6 de la tarde.
4-1 43509 14—18 Oct.

CHEQUES Y PAGARES de Demetrio Córdova, y del Comercio, sin descuento, a la par, comprando chalet acabado de fabricar. Riquelme, Vives 206. M-3373, de 12 a 2 y de 7 a 8 p. m.
V1 43468 14-22 Oct.

VEDADO Se vende la espléndida casa de una planta, calle M, número 35, entre 19 y 21, solar completo, fabricación de lujo, llave e informes al lado, número 37.
V1 43655 15-30 Oct.O

SE VENDE la casa de dos plantas, calle M núm. 37, entre 19 y 21, solar completo. Informes: Monte 247, Almacén de Ropas «La Corona».
V1 43656 14-30 Oct.

SE VENDEN

Seis casitas modernas, en Juan Delgado y Libertad (Santos Suárez). En pago recibo por su valor, libretas del Banco Gallego. Informes: Gran Hotel (antiguo Roma) departamento 393, de 10 a 12 todos los días.
V1 42467 8—18 Oct

VEDADO. OPORTUNIDADES

Calle de letras, media cuadra de 17, magnífica casa de plantas independientes, cinco y cuatro habitaciones, garage y demás, $26,500

Calle 19 próxima E sala, saleta, comedor, cuatro habitaciones, mucho terreno, $11,500.

Precioso Chalet, lujosísimo, vale $60,000, se dá por $35,000, situado entre las mejores residencias del Vedado.

Chalet próximo al Parque Medina, vestíbulo, sala, saleta, comedor, recibidor, cuatro habitaciones, garage, $16,8000. Gerardo Mauriz. FO-7815.
V1 43703 15-20 Oct.

VENDO AMPLIACION ALMENDARES, o sea Avenida 1a. y calle 10, una cuadra tranvías, lujoso chalet esquina, sin estrenar, regia decoración, cuatro dormitorios gran comedor. Otra tres dormitorios regios baños, garages, cuartos servicios criados Doy facilidades. Dueño: X1845.
V1 43697 15-18 Oct.

SE VENDE una casita en el Reparto Vieja Linda, a tres cuadras de la Carretera Central. Carmelina No. 2. Su dueño en la misma. A precio de situación.
V1 43689 15-21 Oct.

SE VENDEN

2 casas con su establecimiento víveres y cantina; junto o separado; por mitad de su costo; informan en la misma; Acosta y Calzada 677.
V1 42774 10 oct 18

VENDO MUY BARATAS dos casas con sala; comedor; 2 habitaciones; baño completo. Villanueva entre Santa Felicia y Santa Ana. No corredores. Luyanó 70 (carnicería) informa el dueño.
V1 42823 11—19 Oct

EGIDO No. 18

Se vende esta hermosa casa de dos plantas, informan en los altos, de 3 a 6 p. m
V1 43271 13-18 Oct.

VENDO en Habana esquina de tres plantas, recién fabricada, hermosa fabricación. Se dá rentando 12 por 100 del capital invertido, es una ganga, aprovéchela y colocará bien su dinero, facilidades de pago. Informa: Fernández, Barcelona 8, Restaurant.
V1 43823 16-24 Oct

BONITO negocio, edificio con 1,000 metros fabricación moderna, renta un solo recibo 350 pesos, se vende en 28,000 pesos, informes: Trocadero 99, teléfono M-8051.
V1 43722 15 oct 18

VEDADO, más que ganga, casa moderna en $4,500 y reconocer $10,000 al 7 o|o, mide 10 x 22.67 y se compone de jardín, portal, sala, vestíbulo, comedor, cocina, 2|4 y servicios criados, altos, 5|4, hall, baño intercalado y terraza. Informes directos señor Quintana, teléfonos M-7730 y FO-2188.
V1 43919 16 oct 19

COMPRADORES VEA ESTA GRAN

Oportunidad; vendo una grandiosa propiedad con soberbio establecimiento; vale $80,000 y se da por menos de la mitad, renta en sólo un recibo $400. Informes, Arrojo, Belascoaín 50, café. U-6847.
V1 43946 16 oct 18

SE VENDE CASA y cuartería. 750 metros, renta 133 pesos, frente dos calles, instalaciones modernas, alcantarillado. Su valor: 15,000. Se dá en $6,500. Adolfo Carneado. Ayesterán e Infanta.
V1 43814 16-21 Oct.

EN 24,000 PESOS dando grandes facilidades de pago, vendo precioso chalet con 1,264 varas terreno. Alturas de Almendares, Reparto Kohly. Avenida Central y Bellavista. Véalo. FO-7078.
V1 43135 13-23 Oct.

SE VENDEN

SE VENDEN dos casas de dos plantas, cuadra de Florida entre Gloria y Misión. Para informes: en Misión número 75, Marmolería

Se vende la casa de Felipe Poey entre San Mariano y Vista Alegre, Villa Clara, Víbora, se puede ver a todas horas.
V1 43984 17-24 Oct.

CASA mampostería, moderna, $350 contado, resto mensualidades, (fíjese única oportunidad). Avenida 8 entre 9 y 8, Ampliación Almendares. Manuel Ricoy, ¡apúrese!
V1 43995 17-19 Oct.

HORROROSA GANGA

432 metros de fabricación. Vendo chalet acabado de construir en la Loma de Chaple, calle Centurión y Avenida de Morell, estilo Renacimiento español, fabricación sólida, de estructura de acero y hormigón, decoración lujosa, dos plantas, con seis habitaciones, baños correspondientes, garage, cuartos y servicios de criados, cocina de gas, jardín, portal y terraza. Precio: $12,000.00 pero con $7,000.00 entrada hago negocio. Se puede ver a toda hora. Su dueño, Teléfono I-4930
V1 43811 16-24 Oct.

REPARTO La Sierra, urge venta casa moderna de una planta, portal, sala, hall, 3|4, baño intercalado, comedor, cocina, baño criado, garage y patio; costó $8,000; hoy la vendo en $5,000; informes directos, J. P. Quintana; Chacón número 23; teléfono M-7730.
V1 43918 16 oct 18

V.2 Solares

¡MAGNIFICA OPORTUNIDAD! EN 23, VEDADO

Le vendo de $10 a $13 vara, a la medida que usted solicite. También en las calles 20, 21, 22, 24 y 26, con grandes facilidades de pago. Informa, su dueño: Dr. Aranda y M. Sañudo. Mercaderes 9, Dpto. 3, de 10 a 12 a.m. Teléfono M-6173

V-2 E-223 indf 26 en

VENDO terrenos en las calles 26; 27; 28; 29; 30; 31; 32; 33; 34; al contado; a plazos y a censos; los hay de $6 la vara en adelante; F-1439.
V2 42966 11 oct 18

VIBORA; vendo parcela 20 metros frente por 37.50 fondo; calle Genaro Sánchez entre Segunda y Tercera; completa manzana calle Josefina; dos cuadras calzada y dos paradero Havana Central; precio 4 pesos metro; informes, A-5418.
V2 42677 9 oct 18

LA SIERRA ES EL MEJOR Reparto. Invierta su dinero allí y no tema a los Bancos. Solar esquina de brisa 858 varas, por la mitad de su valor. Llame al A-1392 de 8 a 12.
V2 43593 15-30 Oct

GRAN OPORTUNIDAD

Se vende terreno con 3200 metros en la esquina de Luz y Delicias (Jesús del Monte), a una cuadra de la calzada Baratísimo Trato directo. Teléfono U-2095.
V2 43617 15-18 Oct.

GRAN OPORTUNIDAD. Calzada de Luyanó entre Fábrica y Reforma vendo un terreno muy llano que mide 13.50 varas por 40 varas que hacen una superficie de 540.00 varas Precio de situación y con facilidades en el pago. Fernández. M-7586, Empedrado 30.
V2 43644 15-21 Oct.

SE REGALA una esquina de 1,600 varas en la calle 12 de la Ampliación de Almendares, todo el frente de 11, fabricado, menos esta esquina a $3.50 vara, al contado, sin corredores. Informan: Campita 5 y 16. Reparto Almendares.
V2 44012 17-1 Nov.

SOLARES GANGAS URGENTE

Reparto Miramar $4.75 a la entrada entre 5a. Avenida y 7a., brisa.

Reparto La Sierra, a $4.50, la mejor esquina de fraile, cercada y con árboles frutales, 25 x 35

Alturas de Almendares, $5.75 frente al tranvía, frente al Parque, el solar más bien situado, 17.80 x 47.

Vedado, 15 entre 18 y 20 a $12.50 13.66 x 50, calle 6 a $15 50 próximo a 23, 13 x 30. Gerardo Mauriz. FO-7815.
V2 43980 17-22 Oct.

VENDO baratísimo, magnífico solar 10 x 43 a una cuadra de la Calzada de Jesús del Monte $2.50 metro. Monte 280, altos, José Duarte.
V2 44034 17-1 Nov.

V-3 Fincas Rústicas

VENDO FINCA Provincia Matanzas unas 34 caballerías, pasto yerba paral, buenas aguadas, linda con carretera y Ferrocarriles Unidos, bien cercada, gran cantidad de palmas, bañadero y varias casas. Superior para caña. Precio de situación. No corredores. Informa: Amado Escobar, 10 de Octubre 540, Víbora, Habana. Teléfono I-3332.
V3 43402 14-29 Oct.

APROVECHE ESTA OPORTUNIDAD

900 varas de terreno con su casa de madera por la cantidad de 900 pesos. Si me entregan 300 pesos de contado lo demás lo dejo en hipoteca. No corredores. Teléfono I-7350. López
V2 43485 14-20 Oct.

PRECIOSA FINCA

Más de mil árboles frutales en producción de todas clases, la construcción de la casa costó $35,000, precio de $25,000. Preciosos jardines.

Gran finca a 20 minutos del Parque Central, 2 caballerías, grandes arboledas, 800 metros frente carretera. Precio: $20,000 Gerardo Mauriz FO-7815.
V3 43702 15-20 Oct.

GANGA. Vendo mi finca una caballería tierra primera clase, casa de vivienda espléndida, amueblada, casa de encargado, granero, pozo inagotable, sistema regadía por toda la finca, implementos agrícolas, bueyes, vacas, cerdos, caballos, más de 600 aves, arboledas vieja y nueva en producción, mucha tierra preparada para la siembra de papas y otras ya sembradas de frutos menores. FO-2952. Juan M. Fernández. Vereda Nueva.
V3 43857 16-19 Oct.

CAMBIO finca de 1 y media caballerías por solares en los repartos de Miramar; J. P. Quintana; Chacón 23; bajos; teléfono M-7730.
V3 43917 16 oct 18

FINCA TRES CABALLERIAS, $5,500. Sobre 60 kilómetros Habana, por carretera y por mar también Es como una islita o península. Buenas tierras. Frutales, palmares, agua, pozo, río. Benítez. Lagunas 113, entrada por Belascoaín.
V3 43972 17-19 Oct.

VENDO finca dos caballerías a dos kilómetros de carretera y a doce de la Habana Aguada, palmas y árboles frutales. Precio de situación. Informes: Consulado 40 y 42 (altos).
V3 44019 17-24 Oct.

V-4 Establecimientos

BAR con víveres y vidriera de tabacos; lo doy en verdadera ganga; buen contrato y cómodo alquiler; procure verlo que le conviene; informa, Paulino Fernández; Belascoaín y Carlos III; café; Celada; de 2 a 5.
V4 42987 11 oct 21

VENDO la mejor casa de huéspedes en el mejor punto una cuadra del Parque. Muy barata. Buen contrato. Por asuntos de familia No deje de verla. Obrapía 39 Muñiz.
V4 45667 15-20 Oct.

BODEGAS EN VENTA

1,000 de contado vendo bodega o admito socio que sepa trabajar; yo no puedo atenderla; informa. Tamargo; San José y Belascoaín; café: de 2 a 5.
V4 43542 14 oct 19

FARMACIA. Se vende o se hace sociedad con farmacéutico, se necesita poco capital Informes: Doctor Nogueiras, Hospital y Jovellar, Habana.
V4 43847 16-21 Oct.

M.E.C.D. 2016

SE VENDEN

VENDO ESTABLECIMIENTO ROPA HECHA
En calle céntrica y comercial gran local; buen contrato. Precio de situación. Informan Tamargo. Belascoaín y San José, Café, de 3 a 6.
V4 43540 14—19 Oct.

BODEGA, VEDADO $6,000
Vale el doble y tiene más de cuatro mil en mercancías. Venta diaria 80 pesos. Facilidades de pago. Moderna. Informes: Cerro 535 o San Rafael y Oquendo, Café Alvarez y Suárez.
V4 43512 14—19 Oct.

VENDO café frente a los muelles, hago la operación por cheques del Banco del Comercio o Córdova, doy la casa a toda prueba, Dragones y Galiano, café, Cuenya.
V4 43758 15 oct 23

BODEGUEROS, APROVECHEN
Esta oportunidad de adquirir una de las mejores bodegas de la Habana; sola en esquina; con poco de contado o dando garantías; informan, Neptuno e Industria; café; Jovino.
V4 43947 16 oct 18

SE VENDE CAFE EN PARADERO DE OMNIBUS
Por no poderse atender se traspasa en un precio irrisorio contrato de cafe cantina situado en lugar de movimiento con un promedio de cincuenta a sesenta pesos de venta diaria, hallándose instalado en el mismo los paraderos de dos importantes empresas de ómnibus. Se somete a prueba la certeza de lo que queda dicho y se ofrece buena comisión a los corredores, informando en Hospital número 70 esquina a San José, el señor Valdés, todos los días de dos a cuatro de la tarde.
V4 43901 16 oct 19

VENDO VIDRIERA TABACOS
En una gran esquina de mucho tránsito; vende 20 pesos; la doy barata y con facilidades de pago; informes, M. Tamargo; Belascoaín y San José; café; de 2 a 5.
V4 43541 14 oct 19

VENDO un negocio en $35,000, tiene de existencia $25,000, venta diaria promedio de 500 pesos, admito propiedad en pago, no pierda tiempo. Informes, Jesús del Monte 305, escritorio, de 11 a 1, García.
V4 43767 15 oct 18

BODEGA a tasación en el centro de la Habana; sola en esquina; buen contrato; $30 de alquiler; informa Paulino Fernández; Belascoaín y Carlos III; café: Celada.
V4 42691 9 oct 19

VIDRIERA tabacos; quincalla; billetes; vendo; lo mejor Habana; por tener otro negocio; buen contrato; fácil pago; informan Muralla 103; segundo piso; de 7 a 8; 12 a 2; señor Lizondo.
V4 42984 11 oct 26

BODEGA en calzada; instalada en finca nueva; con todos sus muebles y enseres nuevos; la doy en $3,000 con $1,000 de contado; informa, Paulino Fernández; Belascoaín y Carlos III; café; Celada.
V4 42692 9 oct 19

SE VENDE un restaurant; precio muy barato; informes en Amistad 65; 10 a 11 a. m.; 5 a 6 p. m.
V4 42668 9 nov 8

VENDO GARAGE. CON 55 MAQUINAS en Estorage, con capacidad para 80, con buena venta de gasolina y accesorios; precio de situación por tener que ausentarse; buen contrato y poco alquiler. Informa en el teléfono U-1212. David.
V4 43028 12-21 Oct.

VENDO BARRA magnífica o en contrato, al contado o a plazos. Vendo una casa propia, al contado o a plazos. Informan: Oficios número 11, Martínez.
V4 43863 16-31 Oct.

V.5 Muebles y Prendas

Asombrosa Liquidación de Muebles

Juegos de Cuarto
Regio juego de cuarto tres cuerpos, modernísimo, de caoba, ocho piezas, ganga, $225.00. Dos ídem de señorita, dos cuerpos, esmaltado y decorado, uno, y el otro, barnizado en dos tonos, con dos camas cada uno, a $80.00. Otros varios esmaltados y barnizados de $50.00.

Juegos de Comedor
Soberbio juego Renacimiento, caoba, doce piezas, $185.00. Otro marqueteado muy fino, caoba, nueve piezas, $90.00. Otros varios de $50

Juegos de Sala
Muy fino Renacimiento en color nogal, $60. Otro esmaltado azul, $45, y otros más de $30.

Objetos Varios
Magnífica pianola alemana eléctrica, nueva, $200.00; otra en $125. Ortofónicas a $30; portátiles de $10 a $15. Fonógrafos Víctor de $5. Máquinas de coser nuevas, ovillo central. $30. Escaparates con lunas modernos, a $20. Coquetas $10. Aparadores a $15 y varias piezas más de muebles sin competencia.

Equipajes
Estamos dotados de todas las clases las que liquidamos a precios increíbles.

Agencia de Mudanzas
Esta casa con camiones nuevos y personal muy competente y garantizado, le ofrece un servicio rápido a precio inmejorable.

LA CASA FERRO
Gloria 123 y 127. Telf. M-1296
V5 C5646 30 oct 30

LE DAMOS a usted la última oportunidad para adquirir cajas de caudales, sillas de Viena, nuevas y de uso, mesas de vitrolite y mármol, vidrieras, cantinas de caoba y muebles en general, todo regalado, Apodaca 58 entre Suárez y Revillagigedo.
V5 43753 15 oct 25

MUEBLES EN GANGA
Gran surtido en muebles de todas clases, juegos de cuarto, $65; de comedor, $40; sala o recibidor $30; camas, $5; coquetas, $12; seis sillas y dos sillones, $12; sillas sueltas $1.25; sillones, $2.25; mesas correderas, $5; aparadores $10; neveras $10 y muchos más que no se detallan a precios sin competencia en "LA PRINCESA"
San Rafael 107.
E—1056 Indf.

MUEBLES clásicos y arte moderno. Fabricación rápida al gusto de los compradores. Liquidamos enormes existencias, al contado y a plazos, con las mensualidades que convenga al comprador. También liquidamos la joyería, brillantes, relojes, etc. La Casa Ruisánchez. Angeles y Estrella; teléfono A-2024.
V5 41261 1 oct 31

LIQUIDACION de muebles. Escaparates desde $8; camas desde $5; coquetas desde $8; mesas de noche desde $2; de correderas desde $6. Seis sillas y dos sillones caoba, desde $15; americanas $12; espejo y consola desde $8; juegos de cuarto desde $60; de comedor desde $55; de sala desde $35; e infinidad de muebles sueltos a precios muy baratos. Damos facilidades pago. Compramos muebles. Se los tomamos en fondo. Para el campo, embalaje gratis. La Casa Durán, Angeles 84, próximo a Gloria. Teléfono M-9175.
V5 5657C 3—2 Nov.

MUEBLES
Ofrecemos gran surtido en juegos de cuarto modernos desde $40; ídem comedor $30; ídem de sala y recibidor desde 25 pesos y toda clase de piezas sueltas; escaparates con lunas a 15 pesos y toda clase de muebles finos; no compre sin antes ver nuestros precios; le tomamos los suyos por nuevos; no olvide que aquí encuentra los muebles que usted necesita.
LA UNIVERSAL
San Rafael 167 casi esquina a Marqués González; teléfono U-2110.
V5 39575 22—22 Oct

GRANDIOSA LIQUIDACION
Por dejar el negocio. Joyas, muebles ropas, baúles y maletas de todas clases. Máquina coser Singer, máquinas escribir, victrolas, todo procedente de empeños. Aproveche la ocasión e invierta bien su dinero.
LA SEGUNDA COMPETIDORA
San Nicolás No. 250 entre Gloria y Corrales.
Teléf. M-2875
1904 Ind.

VENDO cuatro mesitas en blanco o pintadas, propias para radio. Informan en Escobar 96, Carpintería.
V5 43797 16-19 Oct.

PARA MUEBLES BARATOS
Díaz y Chao, almacén de muebles y casa de préstamos, rebaja de precios en todas nuestras existencias, novedad de modelos nunca vistos. Compramos muebles modernos pagándolos más que nadie. Facilitamos dinero sobre joyas, módico interés. Visítenos y se convencerá. Neptuno números 197 y 199, esquina a Lucena. U-5154.
V5 42973 11 nov 10

EL CEDRO, MUEBLES
Sueltos y en juegos; se liquidan en Galiano 123 entre Zanja y Barcelona; hacemos encargos; cambios; arreglos y compramos de uso en buen estado; teléfono A-7557.
V5 C5083 11 nov 10

MUEBLES BARATOS
Juegos de cuarto $60; con escaparate de tres cuerpos $100; de sala $40; de recibidor en caoba $50; juegos de comedor $65; neveras $14; camas $6; escaparates con lunas $20; un juego de mimbre $40; sillones de portal $10; y toda clase de piezas sueltas a precios muy baratos Cao y Fita; Infanta número 88; teléfono U-4352.
V5 42921 11 oct 26

REGALAMOS MUEBLES
Por cambio de local y por 15 días realizamos todos los muebles con los precios siguientes, juegos de cuarto desde $30; comedor $28; recibidor y sala $15 y $30; escaparates lunas, $20; máquina coser $15; a plazos y al contado; Casa Quintana, San José 87 casi esquina a Gervasio, Telf. U-7636.
V5 43710 15 oct 30

MUEBLES QUE LIQUIDAMOS
Juegos de cuarto, comedor y sala, objetos de arte y joyas. LA IMPERIAL. Monserrate 125 frente a La Cruz Roja. Teléfono A-7759.
V5 42562 14-24 Oct.

MAQUINAS SINGER
Ovillo central; tenemos una gran cantidad de 12 pesos en adelante de dobladillo de ojo; zapatero 18—2 y 29—4 y 16—37; Angeles 36 y Sitios.
V5 43348-49 13 oc 31

NEVERAS eléctricas; la mejor marca; tengo que salir de unas muestras, las vendo baratas; ahorre casi la mitad en la compra de una de estas neveras; hay tres tamaños. Teléfono I-6303.
V5 43639 15 oct 19

BILLARES. Vendo mesa carambolas 4 x 8, seminueva, con todos equipos, contadora «National» dos gavetas, dos contadores, tecla de pagos, cinta marca $7.99. Primera oferta. Obrapía 99 Muñiz.
V5 43668 15-20 Oct.

V-6 Maquinarias

VENDO compresor para minas; tractor Mogul con arados; motores gasolina y eléctricos y petróleo; raíles a precios de situación; rastro Serafín; Cerro 695.
V6 41804 4 oct 19

ALMACEN EXISTENCIAS constantes de calderas, donkeys de vapor, bombas motores, romanas, diversos tamaños; arados, desgranadoras, tuberías fluses acero para calderas, etc. Basterrechea Hermanos Lamparilla 9, teléfono A-2950. Habana.
V6 43808 16-14 Abril.

V-7 Automóviles y Accesorios

GRAN TALLER DE CHAPISTERIA
Reparación en general de radiadores pintura "Duco"; soldadura outógena, de Enrique Padilla, Infanta entre Jovellar y San Lázaro. Telf U-7267.
Esta casa pinta con "Duco" todas las reparaciones de los trabajos de chapistería, con precios muy reducidos y con toda garantía en las reparaciones generales. Mi interés es que sea usted un cliente para siempre.
V-7 12162 JIR. Indf

CAMION SIN FIN Ford, en chassis y con carrocería. Vendemos varios a precios casi de rastro. Agencia Ford Marianao. Real y Avenida Columbia.
V7 C5663 5—Oct. Indf.

PACKARD DEL 30. Precio regalado. No tiene todavía un año de uso. En perfectas condiciones, practicamente nuevo. Siete pasajeros. Turismo. Ha caminado solo once mil kilómetros Puede verse en la calle A número 142 esquina a 15, en el Vedado. Señor Cano.
V7 43816 16-21 Oct.

SE VENDE un Peerles, en magníficas condiciones, con chapa de este año. Calle K número 194, entre 19 y 21, Vedado.
V7 43795 16-19 Oct.

CAMIONCITO de reparto, Ford, propio para tintorería, bueno de mecánica, gomas, pintura etc. Se vende en 110 pesos. Carvajal: Real y Avenida Columbia. Marianao.
V7 C5665 5—Oct Indf.

GOMAS BARATAS
5.000 gomas de todas las medidas a precios de reajuste, en Infante 39, esquina a la calle de Universidad, teléfono A-3621
V7 43159 13-12 Nbre.

VENDO Chandlers, siete pasajeros, por lo que me dén, funcionando bien, magnífica presentación, para el turismo, por su capacidad. Verse: Concordia 185. Teléfono A-5704. Dueño.
V7 43245 13-19 Oct.

REGALO Chevrolet cerrado, cuatro puertas, cinco gomas nuevas, acabado de pintar y de ajustar. Verlo Compostela 108. Toda la mañana hasta la una de la tarde.
V7 C6004 15 oct 25

VENDO AUTOMOVIL H. C. S. Especial, cuatro cilindros, muy económico, seis ruedas, seis gomas, medio uso, motor a toda prueba, pintura Duco. $100 Obrapía 99. Muñiz.
V7 43669 15-20 Oct.

EN $400, baratísimos, por tener dos máquinas, vendo Nash, cerrado, tamaño chico, cinco gomas nuevas, chapa, acabado pintar. Campanario 44.
V7 43182 13-19 Oct.

CAMION PIERCE Arrow 5 toneladas, en buenas condiciones; con gomas casi nuevas 40x14. Se regala en $150. Carvajal. Real y Avenida Columbia, Marianao.
V7 C5664 5—Oct Indf.

CHEVROLET de 27, 29 y 30, todas clases, desde $100; resto plazos cómodos, otras marcas, buen estado. Informan: San José 102, entre Gervasio y Belascoaín.
V7 43796 16-25 Oct.

SE VENDE sumamente barato, Erskine cerrado, último tipo, en perfectas condiciones mecánicas, pintura y gomas nuevas. Informan: San Lázaro y Blanco, «La Casa Contado». Teléfono M-1325, pregunte por Sr Belmonte.
V7 43367 14-19 Oct.

¡¡Gomas!!
GARANTIZADAS

29x4.40 —	$ 5.50	30x3½	C P	$ 5.50
30x4.50 —	8.35	31x4	"	6.50
28x4.75 —	10.20	32x4	S P	13.50
29x5.00 —	11.80	33x4	"	13.80
27x4.75 —	11.50	32x4½	"	16.90
30x5.00 —	13 50	33x4½	"	19.50
32x5.00 —	14.50	34x4½	"	15.90
30x5.25 —	14.90	30x5	"	19.50
31x5.25 —	15.50	33x5	"	22.50
32x6.00 —	18.50	32x6	"	36.50
33x6.00 —	19.50	34x7	"	33.50
30x6.00 —	16.25	38x7	"	30.00

Cámaras casi a mitad de precio.
HAVANA TIRE CO.
SAN LAZARO 240 esquina a Campanario. Telf. M-6609
LUYANO 11 esquina a TOYO Telf. I-1973
V7 5677C 10—20 Oct

VENDO DOS automóviles, un Buick y un Nash, de siete pasajeros los dos, del año 1928 al 1929. Gomas nuevas y repuesto, chapa. Se dán muy baratos. Informan en el garage Encanto Paradero de Víbora. Teléfono I-1212.
V7 43981 17-25 Oct.

PACKARD y BUICK, siete pasajeros gomas Balloon. Baratos y con facilidades o se cambian por carros chicos 7a. e I., Vedado. F-3333. López.
V7 43970 17-21 Oct.

VENDO muy barato, flamante Packard, siete asientos Marianao. Real 118, Garage.
V7 43999 17-22 Oct.

SE VENDE un camión «Republic», de 1½, moderno, y un Ford de volteo y varios de plancha Máquinas de paseo, tengo moderna, barata. Informan: Castillo 40 A, entre Monte y Omoa. Alonso.
V7 43785 16-21 Oct.

WHIPETT DEL 29, cerrado y con cuatro puertas. En muy buenas condiciones. Se vende a precio de situación. Teléfono FO-2955
V7 43856 16-19 Oct.

V-8 Instrumentos de Música

MAGNIFICO PIANO: Véndolo casi regalado, con facilidades de pago; o bien alquilolo por estorbarme. San Lázaro 331, segundo, izquierda, entre Mazón y Basarrate. U-6059.
V8 41661 4—19 Oct.

AFINE su piano o pianola por $2.50; absoluta garantía; Virgilio Fernández; procedente de grandes fábricas europeas; taller de reparaciones de pianos; vendo piano alemán; Zulueta 36 y medio; M-3040.
V8 41022 30 oct 30

SE VENDE magnífico piano alemán; cuerdas cruzadas; muy poco uso; se da muy barato; con facilidades de pago; Aguila 139 entre San José y Barcelona.
V8 42898 11 oc 19

SI VD. DISPONE de poco dinero para comprar un Piano, visite "La Predilecta" y adquiera uno de estricta garantía a plazos muy cómodos o al contado. "La Predilecta", San Rafael y Oquendo.
V8 43256 13-28 Oct.

LE INTERESA
Casa Domínguez. Música, radios Atwater Kent; discos; rollos; instrumentos; etc.; la especialidad de esta casa es la venta de excelentes pianos de uso, mejores marcas a precios situación, reconocidos y examinados por Manuel Domínguez, perito graduado en Escuela Danguard; New York. Estos instrumentos serán garantizados por escrito su funcionamiento y sin comején. Visite Casa Domínguez, Dragones frente al teatro Martí. Teléfono M-3040.
V8 43247 13-28 Oct.

SE LIQUILAN pianos de estudio y de concierto desde $20.00 hasta $1,500.00. Garantía absoluta. Monte 18. Habana.
V8 43537 14—24 Oct.

NECESITO VENDER con urgencia un soberbio piano de marca muy acreditada en precio excesivamente económico. San Rafael 141, bajos, entre Oquendo y Soledad.
V8 43252 13-18 Oct.

RADIOS A PLAZOS Magestic, Sparton, Filco 25 pesos entrada y 10 pesos mensuales, admitiendo Radios Ortofónicas como parte pago. Jesús del Monte 27, altos, una cuadra Tejas. Teléfono A-5704.
V8 43244 13-19 Oct.

RADIO PHILIPS Presidente, bocina mueble 106-R C A., costó 190 pesos, se vende en $80. Calzada de Luyanó 104, A, entre Reyes y Benavides.
V8 43628 15-18 Oct.

RADIOS: MAJESTIC Y BOSCH
A plazos muy cómodos y contado, admitiéndole como fondo o parte de pago ortofónicas y radios inferiores. Solicite una demostración sin compromiso alguno. Teléfono M-7279.
V8 42909 11—21 Oct

COMEJEN COMEJEN
La fábrica de planos de caoba «Peters», que ha sido, por media siglo, la confianza de instituciones religiosas, conservatorios y artistas, garantiza destruirlo de su piano o muebles finos Villanueva No 19 I-2298.
V8 43596 15-14 Nov.

VENDO en 80 pesos, un buen piano americano, marca «Cable», de buen sonido, propio para estudios. Calle E. número 35, entre 10 y 11, Reparto Batista.
V8 44006 17-21 Oct.

REALIZAMOS a precios de liquidación, pianos, pianolas de uso; des facilidades de pago. Aguila 139, de los mejores fabricantes, con gran-entre San José y Barcelona.
V8 44010 17-21 Oct.

V-9 Utiles de Oficina

VENDO un Kardex Acme 12 gavetas, 5x8; burós, archivos, cajas caudales, máquinas de escribir; juegos de cuarto; neveras. Progreso número 3, casi esquina Aguate. M-8638
V9 5658C 3—2 Nov.

SE VENDE un mobiliario de oficina completamente nuevo propio para profesional. 23 número 268, altos entre D y E.
V9 43501 14-21 Oct.

V-10 Cajas Registradoras

REGISTRADORAS NATIONAL DESde $10 mensuales. También cambiamos; resto pagadero a plazos. Hacemos reparaciones garantizadas. También compramos. Escriba a J. R. Ascencio. Campanario 89. Habana. Teléfono M-9571.
V-10 39178 20 20 Oct.

VEND OCONTADORA «National», dos gavetas, dos contadores, marca $7 99; cinta tecla de pagos y mesa carambolas 4 x 8, seminueva; primera oferta. Cocina gas, cuatro hornillos. Obrapía 99. Muñiz.
V10 43666 15-20 Oct.

V-11 De Animales

PERRA policía muy fina; de ocho meses; se vende barata; para verla e informes, Compostela y Merced; carnicería.
V11 43286 13 oct 19

V-12 Objetos Varios

LIQUIDACION de vidrieras de mostrador y lunch de exhibición; de todos tamaños; cantinas de caoba; vitrolite; mesas de mármol; vitrolite; molinos de café Hobart; Steiener y francesas; pesas automáticas; Toledo; Fairbanks; básculas; burós de cortina y planos; caja de caudales y contadoras; sillas de café de fondo de madera Tonet p amarillas y Sonkis; batidores; Monte 248; frente al Mercado.
V12 43000 11 oct 26

OPORTUNIDAD. Se vende un armatoste en buen estado, un mostrador y una vidriera, propios para bodega. San Rafael 59
V12 43564 15-19 Oct.

SE VENDE una caja de seguridad y una vidriera. Todo por mitad de su precio. Estrella número 7.
V12 43260 13-20 Oct.

RELOJEROS. Vendo una mesa vidriera de caoba, nueva y muy barata Jesús del Monte 64, a dos cuadras de la Esquina de Tejas.
V12 43568 15-18 Oct.

CEMENTERIO DE COLON. Se ceden bóvedas y panteones listos para enterrar. Se fabrican osarios, se corren los trámites para exhumaciones, con comodidades para el pago, arreglado a la situación. A Delgado, Calle 8 número 213 entre 21 y 23, Vedado. Teléfono F-3661.
V12 43591 15-20 Oct.

SE VENDE una nevera grande, tipo Glacial; dos tapices Luis XV y dos sillones de portal, todo por 45 pesos. Villegas número 51, altos.
V12 43775 15-18 Oct

VENDO auxiliar zapatería, hormas, maquina Singer, cañón; un motor G E., 1 caballo; buró y enseres zapatería. J. del Monte 109. Julio. Teléfono M-9395.
V12 43829 16-18 Oct.

VENDO un equipo barato para aprender inglés, sin maestro. Se compone de 16 discos combinados con los libros. Diríjase por teléfono U-2680, de 6 a 10 p. m
V12 43836 16-19 Oct

MAQUINAS SUMAR
Burroughs; máquina escribir Remington; una Underwood; se venden a buen precio; El Vesubio; Corrales número 53; esquina a Factoría.

CAJA ARCHIVO
Y dos vidrieras finas; modernas; buró cortina y silla para buró; una máquina Remington; barato todo en El Vesubio; Corrales 53 esquina a Factoría.

MAQUINA SINGER
De cajón a $6 y de gabinete; ovillo central; de $30; $35 y $40; casi nuevas; Corrales número 53; El Vesubio; al fondo de La Isla de Cuba.
V12 43958 16 oct 19

CASAS DE PRESTAMOS

PARA OFICINA Y DE OCASION
Burós planos y de cortina; máquinas de escribir, sumar; libreros giratorias; mesas de máquinas; archivos; mimiógrafos; accesorios Véalos. Villegas 6. A-8054.

A-8054, DE OFICINA
Empeño y compro archivos; máquinas de escribir, sumar; burós planos y cortinas; mesas; máquinas; accesorios; cualquiel cantidad. Llame a A-8054.

A-8054. MAQUINAS EMPEÑO
Y compro de escribir, sumar, en cualquier estado; archivos; cajas archivos, caudales; mimiógrafos y accesorios en todas cantidades. Llame a A-8054.
D-6 E-317 Indf

DINERO E HIPOTECAS

Se Ofrece

EN HIPOTECA doy $500 a $5.000 sin comisión, Habana, Repartos. También $6.000 a $50.000 y segundas hipotecas, Neptuno y Amistad (café) vidriera tabacos. Díaz. M-4089.
Z 42875 11—19 Oct

DOY DINERO en pagarés con la firma de un propietario de casas, operación en el día, también hipotecas 7 o/o, operación 24 horas, hago operaciones sobre condominios, usufructos, participación de herencias, nuda propiedad, bóvedas. Alberto Cuervo, Aguiar 43. A-6312.
Zso 43910 16 oc 31

DINERO EN HIPOTECA
Tenemos para invertir, sobre propiedades en la Habana y todos sus barrios; bajo interés. La cantidad que se desee. Reserva absoluta. Informes: en Cuba 31, Villamarín y Vallongo.
Zso 42832 11—21 Oct

DAMOS DINERO con grandes facilidades de pago para fabricar o sobre propiedades en la Habana y sus Repartos Fomento y Fabricación, Edificio Banco Gelats M 7245.
Zsp. 43449 14-20 Oct.

DOY DINERO rápidamente sobre alquileres, panteones, primera y segunda hipotecas, casas, fincas rústicas, solares, mobiliarios modernos, barberías, imprentas, mercancías. Neptuno 45, segundo piso, señor Escobar, M-1331.
Z 43786 15 oct 30

DOY MIL O MIL DOSCIENTOS pesos primera hipoteca sobre casa en Habana, o buen Reparto. Interés 1 y medio por ciento mensual. No soy corredor ni trato con corredores. Informan: F-3054.
Zso. 43998 17-20 Oct.

DINERO
Doy grandes y pequeñas cantidades en hipoteca desde el 6 por ciento en adelante para la Habana y sus barrios; también tengo para los Repartos. Operación rápida y absoluta reserva.
JULIO C. GRANDA
Obrapía 33 Telfs. M-5921 y F-5759.
Z 1 0 42155 6 5 Nov.

PRESTAMOS
en todas cantidades con garantía hipotecaria y de fiadores
Compañía de Préstamos e Hipotecas: S. A.
MONTE 18, ALTOS
(casi esquina a Aguila)
Teléfono A-8352
Z C-6006 15-30 Oct.

Se Toma

TOMO DOS MIL PESOS hipoteca al 8 por 100 admitiendo convencional, cheques Banco Comercio o Córdova. Martínez. Mercaderes 22. Departamento 5.
Zct. 43623 15-18 Oct.

TOMO EN HIPOTECA, catorce mil pesos (14,000). Garantía nueve casas. Interés el 7 por 100. Fabricación primera, dos años construidas Informan Habana 127, Fraga. No corredores.
ZST. 43248 13-18 Oct.

PARA EL HOGAR

PH.1 Comidas a Domicilios

EN CASA PARTICULAR se dá buena comida a dos personas. $1.00 una sola persona 60 centavos. Acosta 117. Se admiten abonados al comedor. Teléfono A-7614.
PH1 43420 14-24 Oct

PH-2 Reparación de Muebles

REPARACION DE MUEBLES
De todas clases y taller de tapicería. Especialidad en mimbres; pintamos con «Pistola». Magníficas referencias de familias satisfechas de nuestro trabajo; usamos pintura Marietta, la mejor. Pedro García, Hospital 19, entre San Rafael y San José, teléfono U-4424. Precios de situación.
PH2 C5692 13-12 Nov.

REPARACION muebles: Casa Pardo; U-5761. Barnices muñeca fino, esmaltes Duco, decoraciones, pinturas mimbres a vapor, dorados, tapicerías. Azogamos lunas. reformamos y envasamos muebles. Garantimos nuestros trabajos. Precio: baratísimos. San Rafael número 130.
PH2 40779 29 oct 29

PARA EL HOGAR

SUS MUEBLES por poco dinero los reformo; barnizo; esmalto; tapizo; etc.; llame A-7558; Aguila 145; y será complacido; también trabajo a domicilio.
PH2 41619 3 oct 18

SE ARREGLAN MUEBLES
Dejándolos como nuevos; especialidad en barnices de muñeca fina y esmaltes; tapizamos y enrejillamos; envasamos y desenvasamos; garantizamos los trabajos y trabajamos a domicilio; Sol 93. Telf. M-8125. Nota: compramos muebles modernos.
PH2 38976 18—18 Oct.

SE ARREGLAN MUEBLES "EL ARTE"
Taller de reparación y reconstrucción de muebles. Envases y embarques. Especialidad en pinturas, barnices y tapicería. Calle I número 69, casi esquina a Calzada. Teléfono F-2312.
PH2 C6002 15 nov 14

PARA LAS DAMAS

PD.1 Peluqueros

DAVID; ex-peluquero de Galia y de La Americana; ofrece sus servicios a domicilio; corte de melena 60 centavos; ondulación Marcel o agua secada, 80 centavos; Telf. M-6868.
PD1 42972 11 nov 10

DOMINGO PELUQUERO, ANTIGUO de Bonnie Brown; conocido ya por la aristocracia habanera, ofrece sus esmerados trabajos a domicilio. Teléfonos F.O-2295 y Studio Fotográfico Handel M-7534.
PD-1 43043 12 27 Oct.

PD.3 Manicures

MANICURE y arreglo de cejas a domicilio. Señorita Carmita. Teléfono: M-4184.
PD3 42911 11—18 Oct

PD-5 Especialidades

EXCEMICIDA DE MADAME SENTOURÉ. Maravillosa pomada francesa, infalible para excemas, herpes, pecriasis, granos, fístulas Poderoso especifico para llagas, úlceras crónicas. Curas asombrosas. Venta Sarrá, Jahnson, Taquechel. Depósito: Máximo Gómez 412. Dr. Moriet
PD-5 G-8 Ador Indf

SENOS desarrollados; Pomada Magistral, producto antiguo, experimentándose desde 1912, pechos defectuosos por enfermedades o maternidad, perfeccionados prontamente, desarrolla maravillosamente pequeños bustos, 90 centavos estuche, con instrucciones, certificado fotográfico: Emilio Gall, Monte 78, teléfono A-4487, Habana.
PD5 C6008 16 oct 21

PD-6 De Interés para las Damas

MANTONES de Manila; mantillas; peinetas; pelucas blancas y de todas épocas; capuchones; gitanas; holandesas; mejicanas; argentinas; chinas; pierretas; cordobesas; charras; gauchos; piratas; Luis XV; Imperio; torero y toda clase de trajes típicos para Carnaval los alquila Pilar. Virtudes 28 entre Aguila y Amistad. Teléfono M-9392.
P D 6 42156 6 5 No.

BORDADORA. Hago toda clase de bordados, especialidad en marcas, juegos de cama, mantelería, etc. Doy clases de estas labores. Figueroa 15, teléfono I-6281.
PD6 43580 15-20 Oct.

MODISTA: MUCHA práctica y buena presencia. Confecciono vestidos. Hago bordados a máquina y doy clases de corte y bordados en casa y a domicilio. María. I-7598.
FD6 41677 4—3 Nov.

EL PENSAMIENTO: Calzado a medida hecho a mano, para señoras, caballeros y niños. Especialidad para pies delicados o defectuosos. Pasamos a domicilio. Precios económicos. Cerro 771 (por Peñón). Teléfono I.6608
PD6 27848 3—21 Oct

MODISTA experta en toda clase de costuras para señoras y niñas Trajes de noche, abrigos. Va a recojer la costura. Precios de situación. Teléfono A-5837.
PD6 43870 16-21 Oct.

ENSEÑANZAS

E.1 Academias

ACADEMIA MARTI: Corte, costura y sombreros. Clases día y noche. Corrales número 36. Telf. M-3605.
E1 38927 18—19 Oct.

LUIS B. CORRALES
Director de la Gran Academia Comercial de Idiomas, Taquigrafía en inglés y español, Mecanografía y Preparatoria. Premiada en el concurso profesional de Mayo 28 de 1922 y que más expertos Tenedores de Libros ha dado a Cuba. Ofrece a los empleados del comercio, cursos especiales de Aritmética y Ortografía práctica, aplicando procedimientos rápidos y sólidos. Nuestros títulos son los más estimados.— Aguila 96.
E1708 Indf. 1 Ag.

ACADEMIA CUBANA SISTEMA GONZALEZ
Academia de corte y confección dirigida por la autora Felicitas González. Enseñanza rápida. Se dan títulos. Clases por correspondencia y a domicilio. Muralla 45 esquina a Habana. Teléfono A-4183.
E1 41221 1 oct 31

"INSTITUTO Comercial": día y noche. Teneduría, Aritmética, Caligrafía, Redacción; todo $5 mensuales. Inglés Taquigrafía Pitman, Mecanografía, Ortografía, 5 pesos. Diploma y empleo final. Belascoaín 195, teléfono M-1803. Pida folleto.
E1 39097 19 octu 19

GRAN ACADEMIA DE CORTE NACIONAL
SISTEMA "SERRA"
Damos títulos de profesoras en un mes: admitimos pupilas y medio pupilas; clases por correspondencia; día y noche; domicilio; vendemos el valioso método Serra; Lealtad 82; M-6846; Paquita Serra.
E1 37780 11—21 Oct.

ENSEÑANZAS

Academia de Inglés ROBERTS
MALECON 31
Clases nocturnas; $5.00 mensuales— Clases particulares por el día en la Academia y a domicilio ¿Desea usted aprender pronto y bien el idioma inglés? Compre usted el METODO NOVISIMO ROBERTS, reconocido universalmente como el mejor de los métodos hasta la fecha publicados. Tercera edición pasta $1.50.
E1 1283 Ind. 1 Jun.

BAILES WILLIAM
Aprenda son; danzón; foxtrot; paso doble; vals; 5 bailes $10; son y danzón $5; una prueba gratis; clases hasta aprenderlos; bailes españoles; castañuelas; bailes teatrales; casa particular William, M-3643.
E1 C5679 10—9 Nov.

REAL ACADEMIA DE CORTE
Sistema Alemany; moderno y fácil; usted se hará rápidamente experta cortadora y excelente modista por este incomparable sistema parisién el mejor; con todas las innovaciones de la moda actual; doy títulos; vendo métodos; clases a domicilio y correspondencia; Autora Matilde Alemany; Virtudes 41; bajos; teléfono M-2065; sucursales: Blanco número 20; Aguila 274.
E1 42857 11 nov 10

ACADEMIA San Mateo; Reina 30; altos; esquina San Nicolás; enseña inglés; taquigrafía y teneduría de libros con mecanografía; ortografía; caligrafía y cálculo mercantil a $5 mensuales por cada grupo; clases diurnas y nocturnas; director F. Heitzman.
E1 42749 10 nov 9

E-2 Colegios

COLEGIO SAN ELOY
Pupilos desde $18 al mes; Primera Enseñanza; Preparatoria; Bachillerato; idiomas y Comercio; se admiten internos; medio internos y externos; Calzada del Cerro número 620; Habana; teléfono I-6002; pida prospectos.
E2 39928 24—24 Oct.

E-3 Conservatorios

CONSERVATORIO-VALLS
ENSEÑANZA por plan moderno, rápido y económico, piano, violín, mandolina, guitarra, solfeo canto, exámenes, semestrales; clases particulares. Teléfono A-0663. Concordia 15 altos.
E 3 39976 25 25 Oct.

E-5 Profesores

PROFESORA DE INGLES
Con dominio perfecto de los dos idiomas. Clases a domicilio y en su residencia particular. Calle 23 entre M y N. Edficio Valle. Mrs. Helena Wiswell. Teléfono F-5970.
E5 xxxxx 27—27 Oct.

INGLES, TENEDURIA, Taquigrafía (inglesa y española); Ortografía; Mecanografía; Cálculo Mercantil; Matemáticas; Dibujo Lineal y Mecánico. Enseñanza a domicilio por el profesor F. Heitzmon, Honorarios: 11 pesos mensuales. Se darán más informes por escrito o personalmente, en Reina 30, altos.
E5 38886 18—18 Oct.

PROFESORA FRANCESA
Gradnada de la Universidad de París
Dá clases de Francés y Literatura a domicilio y en su Academia. Calle 4, número 253 entre 25 y 27. Vedado. Teléfono F-2658.
E-5 1862 Indf 1 sept

PROFESORA DE Bordados a máquina. Da clases en su casa y a domicilio. Se hace cargo de trabajos. Teléfono A-5368.
E5 39067 19—19 Oct.

PROFESORA de primera y segunda enseñanza; se ofrece para dar clases en su casa y a domicilio; precios módicos; teléfono F-2646.
E5 41262 1 oct 31

PROFESORA DE PIANO, Solfeo y Teoría, graduada en el Conservatorio Nacional. Da clases. Precios convencionales. Teléfono M-3692.
E5 41409 2—22 Oct.

PIANO Y SOLFEO: Doy clases. También a domicilio. En poco tiempo tocará lindas piezas y será profesora estudiando por mi práctico sistema. A-02225. Precios económicos.
E 5 C 5662 5 4 Nov.

PROFESORA de inglés; graduada en Londres y con mucha experiencia en la enseñanza da clases en su casa o a domicilio; precios módicos; teléfono F-6534.
E5 40740 29 oct 19

PROFESORA TITULAR ofrece servicios a domicilio y colegios, dentro o fuera Habana, para primera y segunda Enseñanza. Inglés, Taquigrafía Pitman, labores, Mecanografía tacto. Precios económicos. F-2591.
E5 41984 6—5 Nov.

PROFESORA francesa; graduada de la Universidad de París; ofrece sus servicios a la sociedad habanera; plan fácil; rápido; referencias inmejorables; U-5388; Espada 11 entre Vapor y Jovellar; altos.
E5 41610 3 oct 18

APRENDA usted a hacer sus vestidos meses; corte francés; Jardín des Modes; clases en su casa y a domicilio; teléfono F-1340.
E5 42525 8 oct 18

PROFESORA; primera y segunda enseñanza; ingreso al Instituto y Escuela Normal; sabe inglés; precios módicos; teléfono F-2810.
E5 42701 9—24 Oct

PROFESOR Domingo Valdés Goñi; de primera y segunda enseñanza; sabe inglés; da clases a domicilio; teléfono X-2970.
E5 42746 10 oct 20

SEÑORITA INGLESA QUIERE DAR clases de inglés por la mañana en cambio de cuarto, comida y poco sueldo. D. D. DIARIO DE LA MARINA. Dpto. Anuncios Clasificados.
E-5 43031 12 19 Oct.

INGLES
Enseñado por profesora americana. Sorprendentes resultados en pocas semanas. El discípulo leerá, escribirá y hablará el inglés en breve tiempo. Lecciones a domicilio también. Miss Kapan. Gran Hotel. Teniente Rey y Zulueta. M-9896.
E-5 43022 13 12 Nov.

PROFESORA DE INSTRUCCION, elemental y superior, con buena práctica y magníficas referencias, se ofrece para dar clases particulares. Informan teléfono U-1473.
E5 43391 14-19 Oct.

PROFESORA INGLESA tiene algunas horas disponibles. Llamen al F-5413
E5 41683 4—3 Nov.

ENSEÑANZAS

UNA SEÑORITA americana desea dar clases de inglés o servir de intérprete en sus horas libres. Llame a Daniel de 7 a 11 a. m. Teléfono A-2167.
E5 43990 17-23 Oct.

PROFESORA de corte y costura parisién, sistema Sena. Doy clases a domicilio, doy títulos de profesora en un mes, me hago cargo de toda clase de costura, saco moldes a medida, F-3736.
E5 43890 16 oct 22

PROFESOR ALEMAN de Pintura, con larga experiencia en Academias de Berlín, se ofrece para clases a domicilio, de dibujo y pintura al óleo, acuarela, pastel, batick y demás procedimientos modernos para el dominio de la pintura ornamental. Rápidos progresos. Teléfono F-6366. De 8 a 11 a. m. y de 2 a 8 p. m.
E5 43226 13-19 Oct

MISS CORINNE tiene algunas horas disponibles para dar clases de inglés. Sistema práctico de estudios y conversación. A-2212. De 9 a 1 y de 6 a 8 p. m.
E5 43436 14-20 Oct.

DOCTORA en Pedagogía; con excelentes referencias da clases de primera y segunda enseñanza a domicilio. Teléfono A-4495.
E5 43547 14—21 Oct.

DOY CLASES DE INGLES, Mecanografía, Taquigrafía, Instrucción a señoras, señoritas, niños. Informa: Señora de Serapión, Gervasio 116, altos, entre San Rafael y San Miguel.
E5 43258 13-28 Oct.

INGLES
Enseñado por profesora americana. Sorprendentes resultados en pocas semanas. El discípulo leerá; escribirá y hablará el inglés en breve tiempo. Lecciones a domicilio también. Miss. Kapan. Gran Hotel; Teniente Rey y Zulueta. M-9896.
E5 43022 12 nov 11

E-6 Institutrices

OFRECESE SEÑORITA acompañar niños, interna o parte del día Enseña francés. Buenas referencias. De 1.30 a 2.30 y de 8.30 a 9.30: F-3241.
E6 43363 14-29 Oct.

DE INTERES GENERAL

ZALDO & Co.
Cuba 76-78, Habana
CORREDORES
Hipotecas por cuenta ajena. Administración de bienes. Compra venta de valores y fincas.
Agentes comisionistas, representantes de The Fine Art General Insurance Co. Ltd. Compañía Inglesa de Seguros contra Incendio. Hermann Paulsen, Ilnenau efectos para laboratorios y farmacias.
I— E2442 Indf. 18 Oct.

AEROPLANO
Se vende un magnífico aeroplano Fairchild, de tres asientos. Puede verse en el hangar de la Curtiss en el Aeropuerto de Rancho Boyeros. Vea o escriba al señor Murphy, Administración del DIARIO DE LA MARINA.
AE450 31 Oct.

CULTURA LITERARIA. Inglés. Francés. Italiano. Castellano. Tuición subjetiva según las aspiraciones del alumno. Dicción. Elocución. Declamación. Oratoria. Especializaciones. Something quite new and totally different Referencias. No son clases de Literatura. A domicilio. Juan José Veiga. DIARIO DE LA MARINA.
XS Jul. 30

BAULES Y MALETAS,
Liquidación permanente, durante este mes. No compre sin ver nuestros precios.
Joyas, Muebles y Ropas,
Gran liquidación, con el 50 por ciento de rebaja, con buenas facilidades en el pago.
DINERO,
En todas cantidades sobre joyas, muebles, ropas y objetos de arte. Módico interés.
REMATE,
A los que le interese, pueden prorrogar lo vencido antes del día 20 de Octubre, para evitar que sus prendas vayan al remate.
AVELINO G. ARANGO
Gloria e Indio. Telf. A-6827
1689-Ind.

HERNIAS
Vendaje especial, cómodo y sencillo. Fajas reductoras. Corsets para desviación de la columna vertebral y aparatos para toda clase de imperfecciones. Emilio P. Muñoz, Ortopédico, 20 años establecido. Consulado 69-D. Teléfono A-9559.
K. 411 30d v. 13 my

COPIAS Y traducciones: inglés, francés, español. Asuntos comerciales, legales, científicos, literarios, catálogos folletos. Toda clase copias en maquinita. General Lee 18, Marianao. FO-7157. Señora Fernández.
I 39853 24—24 Oct.

GRATIS
Informaciones. Matrimonios. Nacimientos de todas edades, Ciudadanías y cuanto constituya materia del Registro Civil: Gabriel Rosa, ex-Oficial del Registro Civil. Telf. A-7883. Av. Menocal número 12. Esquina Tejas.
I 42615 9—8 Nv.

JOSE GARDELL Garrigó, contratista de obras, construye, amplía y repara casas y adapta locales para industrias y comercios. Pídame presupuesto. Santa Irene 105; teléfono I-2696.
I 42524 8—31 Oct.

ADMINISTRO FINCAS urbanas. Actividad, buen servicio, módico interés, atiendo Sanidad, Obras Públicas, Ayuntamiento. Señor Giraldo, Santa Felicia 5, entre Luco y Villanueva. Teléfono I-1187.
I 43786 16-31 Oct.

OPORTUNIDAD. Planta trasmisora de radio 30 watts, barata. Informes: Figuras 47, Habana.
I 44021 17-19 Oct.

FOLLETIN 29

Odios Vencidos

POR MARGARITA LEVRAY
Traducción de ARACNE

De venta en "La Moderna Poesía" y "Cervantes" Obispo 135 y Galiano 62

precedida de un trapo rojo. Entonaron la Internacional, seguida a coro por todas las voces.

Al fin del cantar una voz dijo:

—¡A la fábrica! ¡A la fábrica!

Miráronse Arleta y su hermano. Los dos habían palidecido.

—Escucha —dijo el joven, cuando los huelguistas hubieron pasado.— Nuestros planes han cambiado. Hay que avisar al señor Halbris. ¿Sientes valor para volver sola a Val-Jaloux?

—¡Que pregunta, Juan! Me conoces bien.

—Sí; tienes razón. Pasa por las calles retiradas y llegarás antes. Si quieres, ve en busca de papá Clemente para que te acompañe.

—No, no. Nunca llegarías y alguno de estos desgraciados le buscaría querella.

—Es probable. A ti te dejarán pasar, creo. Yo iré a la alcaldía. Pediremos gendarmes y soldados. Sin esto, hay que temerlo todo.

Separáronse. Juan para ir hacia el centro del pueblo; Arleta para ir hacia la fábrica.

Avanzaba Arleta difícilmente encontrando, aun en estas calles más solitarias, grupos de sobrexcitados quienes seguían todos la misma dirección. A veces tenía que abrirse paso, tan tranquila y altiva, que nadie la resistía.

Por fin, alcanzó el final del arrabal, y ante ella Val-Jaloux apareció con su gran cuerpo de edificio remontado por altas chimeneas, que, de unos días acá, no humeaban.

Arleta había cien veces deplorado la construcción de aquella fábrica, que, decía ella, perjudicaba el paisaje. En aquella sazón, los largos tubos apagados causáronle un aumento en su congoja.

Simona dió un grito al verla.

¿Qué hay, querida Arleta?

La señorita de Roquefeuille se arrojó en sus brazos:

—¡Querida, marchan hacia la fábrica!

—¡Y bien!; les esperaremos.

Y condujo a su amiga al salón.

Juan estaba de vuelta desde hacía un cuarto de hora. Puso a los habitantes de Val-Jaloux al corriente de los acontecimientos.

—La solución está próxima —dijo al terminar,— los soldados pronto llegarán.

Halbris no respondió. Por entre los postigos de una ventana acababa de ver los fusiles y cuchillos de los amotinados. Marchó, entonces, hacia la puerta.

—¿A dónde vas, padre?— dijo Simona.

Todos le rodearon.

—¡Que nadie me siga!— dijo Halbris en un tono de firmeza que no admitía réplica.

Y por un camino reservado que ponía en comunicación la casa con la fábrica fué hacia ella, y atravesando los talleres desiertos llegó a la escalinata.

Sólo el patio se extendía entre él y sus enemigos. Un gran silencio saludó su aparición. Su mirada enérgica miró a la multitud, y, dirigiéndose a los amotinados, les dijo:

—¿Por qué venís armados a la fábrica? ¿A vuestro parecer, no hay otro medio para arreglar esto, sino empleando la violencia? Hablad; ¿qué queréis?

Miráronse unos a otros, como preguntándose la respuesta. Al cabo, uno de ellos, adelantándose, respondió con insolencia:

—Lo que pedimos ya se lo dijeron a usted nuestros delegados. ¿Lo admite usted? Sólo con esta condición rendiremos las armas. ¿No es verdad, compañeros?

—¡Sí!— gritaron doscientas voces.

—No— respondió Halbris con energía;— mil veces no.

—¿Habreis oido, compañeros?— dijo aquél que había hablado primero.— ¡Abajo los explotadores y los tiranos del pueblo!

—¡Abajo Halbris!!— vociferaron— ¡Viva la revolución social!

—¡Viva el patrón! ¡Viva la justicia!—respondieron las gentes de Boulaines.

Al instante, un tiro partió de los amotinados. La bala dirigida al pecho de Halbris, le rozó ligeramente la espalda... Un vecino del tirador, tocando el fusil, le había desviado.

Este vecino era Carlos Mirón.

A los gritos de: «¡Viva la Revolución Social!» «¡Muera Halbris!», un puñado de furiosos intentó asaltar la fábrica.

A la sazón en que los asaltantes probaban por tercera vez escalar el muro, un galope lejano de caballos se dejó oir. Los soldados llegaban a tiempo al teatro de la lucha.

Un instante cohibidos, los amotinados recobraron su audacia y respondieron con una descarga a los requerimientos del capitán.

Los miramientos, desde aquel punto, estaban fuera de sazón. El oficial mandó:

—¡A ellos! ¡Carguen!

Lanzáronse los caballos y los sables resplandecieron a la luz del sol.

Oyéronse alaridos, viéronse niños atropellados, mujeres desvanecidas, hombres heridos y prisioneros, entre estos últimos Carlos Mirón, a quien se le ocupó un fusil.

Buscóse por todas partes al director del ataque a la fábrica, al tabernero Isidoro; más nadie pudo dar con él.

IV

INCENDIO

La calma, una calma pesada, conjunto de abatimiento y de temor, había, con la noche, descendido sobre Boulaines. La pequeña población parecía muerta.

Pasada la exaltación, podíase ver la extensión de los males causados por el motín. Entre los cogidos con las armas en la mano, la mitad eran vecinos de Boulaines. Bien escoltados habían partido camino de la cárcel. La sangre había corrido; el castigo sería severo. Y si el señor Halbris, como estaba en su derecho, cerraba la fábrica a los que habían intervenido en la huelga, ¡cuántas familias en la miseria u obligadas a ir a otro país en busca del pan de cada día!

En aquel instante, en el frío reducto en que se encontraba, un hombre maldecía de su destino. Rudenthal, tan lleno de esperanzas en rabia, vomitaba en todas las lenguas blasfemias las más horribles... El robo para comenzar... Es preciso ocupar los soldados despues de la batalla; y luego, la venganza, la ruina del hombre aborrecido. Mientras la mayor parte de los amotinados saquearía la fábrica, los elegidos la incendiarían a la vez por cinco puntos diferentes, llevando la desolación a los habitantes del Val-Jaloux, que, en su trastorno, temiendo que el fuego de la fábrica se comunicase a la casa, la abandonarían... Entonces llegaría el momento principal de la acción. Rudenthal mismo entraría en escena. Esta vez sí que el éxito coronaría su obra: lo veía claro. El infierno estaba con él... ¡Y todo había fracasado! No podía contar sino con él mismo. ¿Qué hacer? Al punto lo resolvió. Lo que no había podido hacer con el concurso de todos, hacerlo solo. Era más peligroso, pero más seguro.

Hecho su plan, cuando dieron las doce de la noche en el campanario de la iglesia, Rudenthal descendió silenciosamente y dejó la «Perla Negra»

Los habitantes de Val-Jaloux—eran dos más: Juan y su hermana que no habían vuelto a Roquefeuille— se habían retirado temprano; en la casa y en la fábrica reinaba la obscuridad.

Rudenthal la rodeó. Había con tiempo estudiado la disposición del lugar. Miró antes en todas direcciones. Detúvose al pie de un pino, y, con su puñal, hizo en el tronco corpulento dos profundas cortaduras una encima de la otra, y, habiendo puesto la extremidad del pie en la primera, hizo más arriba otra tercera hendidura. Desde allí alcanzó las ramas, y, entonces, su ascensión fué cosa fácil. Llegado a la lumbrera pasó un diamante por el vidrio, y tomándolo con su pañuelo lo tiró contra el pavimento de la calle.

Pasó su cuerpo a través de la brecha abierta y encendió una cerilla para orientarse. Tenía indicaciones tan precisas sobre el interior de Val-Jaloux, que casi encontró al punto lo que buscaba: el arca de caudales.

Rudenthal llegó al despacho de Halbris; suavemente cerró la puerta y encendió la lámpara.

Su primera mirada fué para la caja de caudales. Logró abrirla, y frució las cejas: el botín le parecía escaso.

Unas treinta monedas de oro, que tomó, y unos legajos de papeles.

—Más, ¿qué importa?—díjose.— Los millones están aquí. Voy a cerciorarme.

Y deshizo febrilmente los legajos. Unos billetes de banco, créditos, papeles diversos, un carnet de cheques... y nada más.

—¡Ah! ¡esto no es posible !Los millones, ¿dónde están?

Viendo sus esperanzas perdidas, miró en derredor. No pudiendo enriquecerse, se vengaría. Puso la papelera y las sillas junto a un armario de caoba y quitando el vidrio de la lámpara prendió fuego a tapices pinturas.. Un humo acre respiró su garganta. Entonces el miserable se escapó, dejando a propósito la puerta abierta.

Pablo Halbris se despertó, jadeante, la garganta seca, el semblante cubierto de sudor. Un gran calor sentíase en la habitación y el aire era irrespirable.

Con gran trabajo pudo abir la ventana, y el aire frío le reanimó. Entonces se dió cuenta de lo que pasaba.

Ardía Val-Jaloux.

M.E.C.D. 2016

Centro Privado M-7911 — EJEMPLAR: 5 CENTAVOS — DIARIO DE LA MARINA — OCTUBRE 18, 1930. — Clasificados: A-3333

AUMENTA LA SEGURIDAD EN LA AVIACION CIVIL

A TRAVES DE LA VIDA

por Héctor de Saavedra

"SURCO"

La palabra que me sirve de título encaja perfectamente en lo que quiero expresar, porque surco es también la señal que deja una cosa que pasa sobre otra. Así lo entiende el doctor Don Fernando Ortiz cuando da a su publicación mensual (una Revista o Magazine que edita por su cuenta y riesgo y por amor al arte) este nombre que tanto significa en el campo de la cultura intelectual ya que Martí dijo: "Pensar es abrir surcos".

Pues en el último número de exquisita selección de artículos—para lectores reflexivos—hay un punto que quiero tratar, porque desde el tiempo en que con la Ley en la mano clamaba a diario por la aplicación del justo castigo, he pensado muchas veces en esa laguna que advertía, primero mi conciencia de Fiscal y después el sentimiento humano, violentamente conmovido.

Se trata de un asunto que "Surco" titula: "Un nuevo delito frecuente en Cuba", y que es no una transgresión que hayamos inventado sino un verdadero crimen que ya existía y que ignoro si las legislaciones extranjeras le consideraban y castigaban, pero que ahora por una disposición legislativa de Francia tiene la sanción de los Tribunales.

El libro que lo estudia—apunta el exquisito periódico del doctor Ortiz—se titula: **El abandono de la familia** y es obra de un jurisconsulto eminente que se nombra Henri Saillard.

La cuestión no puede menos que interesar a todo el mundo, por indiferente y duro de corazón que sea el individuo, porque es de tal naturaleza la baja acción que se comete que ella ofende no sólo a la persona abandonada, sino a los menores incapaces y desvalidos y a la sociedad entera, porque abre la puerta a los espíritus que en su desesperación no tienen más camino que el vicio para contrarrestar tanto la miseria física como la moral.

Dice el periódico que es un delito frecuente en Cuba y doloroso es confesarlo porque se perpetra a la faz de la ley sin que ésta tenga medios coercitivos para obligar al criminal.

El caso más frecuente es el del hombre que abandona a su familia y que sin el menor escrúpulo la deja, de la noche a la mañana en la mayor orfandad. Procede así, a veces y puede asegurarse que casi siempre, para unirse a otra y entretanto la compañera, legítima o no, porque para la conciencia esto no importa, se ve en medio de la calle reducida a pedir limosna para que coman sus hijos.

Si el triste sujeto, autor de esta iniquidad, es un raptor, no tendrá inconveniente en casarse para eludir el año, ocho meses y veinte y un días de prisión a que sería condenado, pero días después desertará del cuarto del modestísimo hotel a donde habrá llevado a su esposa y la dejará sin cuidarse de aquel "huésped desconocido" que hablaba Maeterlinck y que vendrá al mundo comenzando ya desde antes de nacer el Calvario que le prepara la sociedad humana.

En todos los casos, bien se trate de la mujer que abandona el hogar dejando sin calor y protección a sus hijos, bien del hombre que no se cuida de su prole y niega el sustento a los que de él dependen, el punto es de los más trascendentales para el derecho de penalidad que se abroga la Sociedad legalmente constituída.

Esta sanción de castigo en este nuevo delito, creado en Francia por la Ley de 7 de Febrero de 1924, es "el corolario"—dice el libro de Monsieur Saillard—de las obligaciones alimenticias decretadas por el Código Civil".

Como se ve la materia es interesante y habla tanto al sentido jurídico como al humano. No faltan legisladores, entre nosotros, que tienen, con una gran ilustración un fondo de conciencia para sentir la injusticia y la maldad; a ellos corresponde "hacer la patria" ya que tanto se blasona de las buenas intenciones.

INVESTIIGANDO EL CASO DE LA «CARMINA»

El juez de Instrucción de la Sección Cuarta, que conoce de la causa de ocupación de drogas heroicas en conexión con el contrabando de dichos productos, ocupados por las autoridades americanas en Boca Grande, Florida, pidió ayer a la Policía que dejara citado «de inmediato comparendo» al ex patrón de la goleta «Carmina», Sr. Pedro Más Barceló.

También el juez ha pasado un recordatorio a la Capitanía del Puerto, para que a la mayor brevedad rinda los informes que ha pedido sobre los despachos de dicha embarcación.

CAÑONES ANTIGUOS SE UTILIZARAN EN EL ORNATO PUBLICO

Los que estaban en la antigua Batería de Santa Clara serán llevados a los nuevos parques

Serán desplazados los que había en el Parque de Maine para ser colocados en distintos lugares

Los vetustos cañones Ordóñez, que constituían la defensa de la antigua batería de Santa Clara, donde ahora se terminan las obras del Hotel Nacional, se han dejado, por el Gobierno, a la disposición de la Secretaría de Obras Públicas, porque resultan inservibles para el Ejército y no ha sido posible siquiera, venderlos como hierro viejo.

Cuando las obras del nuevo hotel estaban muy adelantadas, dichos cañones fueron colocados junto a sus respectivas cureñas, en la Plaza del Maine.

Ayer, una grúa de gran potencia de Obras Públicas, procedió al traslado de uno de ellos, operación llevada a cabo bajo la dirección de oficiales del Ejército.

Hoy se retirará el otro cañón.

Dichas piezas de artillería serán empotradas por la expresada Secretaría en plazas de nueva construcción, en las afueras de la ciudad donde constituirán un motivo de ornato.

CONFERENCIA POR RADIO SOBRE LA REBAJA DE PENAS

El artista Díaz de Vera se refirió a la trascendencia de la Ley Bosch ayer noche

Por todos conceptos resultó interesante en grado sumo la conferencia que pronunció anoche desde la Estación «Salas», el conocido artista señor Félix N. Díaz de Vera. Habló largamente sobre el fondo moral y la trascendencia social de la Ley Bosch.

El conferenciante —que labora en pro de la rebaja de las penas impuestas,—hizo un profundo estudio de la Ley de referencia, exhortando a nuestros gobernantes a que la misma se convierta en realidad, para reintegrar al seno de la sociedad a los que él estima que obraron en un momento de locura mental.

ETIOLOGIA DEL DELITO

Considera el señor Díaz de Vera que es preciso estudiar la etiología del delito y dar al hombre un régimen penitenciario que le permita volver a la sociedad sin que entrañe un peligro para ella.

Entiende que el mundo va amoldándose a ideas renovadoras que lo llevan a la aplicación de leyes susceptibles de otras modalidades en concordancia con los intereses materiales, físicos y económicos que ya no hay, moral ni políticamente, clases superiores y clases bajas, sino diferencias de la mente cultivada.

OBSERVACION CIENTIFICA

Estima que el delincuente debe ser sometido a la observación científica, educarlo para curarlo y librar tenaz batalla contra la plaga delictiva, puesto que no hay delitos, sino delincuentes. Agrega que la Escuela Sociológica exige que hermanando con inteligencia distintos intereses que resultan complementarios, al delincuente se le convierte en hombre útil y dichoso, coadyuvante de un medio colectivo que debe ofrecer a todos dcha y seguridad.

LA ESTRUCTURA DEL CODIGO

Respecto al proyecto preliminar de rebaja de penas lo cree inmejorable, pues se introducen en él innovaciones características que no rompen con la estructura del Código, aunque se ha evidenciado, añade, que con éste no nacen nuevas instituciones ni nuevas figuras delictivas, como ha sucedido en España, Italia y la Argentina.

La Ley Bosch, a su juicio, no hace más que aumentar el tiempo que se les descuenta a los penados: en vez de dos meses, como actualmente se descuenta por buena conducta, son seis meses por año.

Cree que en la buena conducta del penado concurren múltiples elementos que deben acreditarse con fines sociales, a fin de apreciar su no peligrosidad. Analiza la Ley Bosch, expresando que se debe ser cauto en su interpretación, por cuanto ella ayuda a descubrir los criterios inspiradores y que es importante destacar que toda innovación penal que se pretende introducir es el fruto de la nueva atmósfera moral y la expresión de la renovada idealidad y de las nuevas exigencias sociales.

EL MEDICO EN LOS PENALES

Estima que la tendencia hacia la humanización y unificación de los principios de las leyes penales modernas es el resultado de la necesidad de una cooperación de los estados civiles en la lucha contra la criminalidad. Por eso, agrega, en la intervención del médico en los penitenciarios pueden determinarse tres períodos: primero: el de tratamiento exclusivamente médico; segundo: el del tratamiento médico y control psiquiátrico y tercero: el de los dos referidos y además el régimen pedagógico correccional.

Habla sobre los dos sentidos que pueden darse a la peligrosidad: el de la importancia del bien que corre riesgo de ser lesionado por parte del sujeto y el del número mayor o menor de probabilidad en que el sujeto realice un delito.

Terminó el señor Díaz de Vera su amena e interesante conferencia, refiriéndose a la sanción moral, que a su entender es un hecho de conciencia, hecho que se produce espontáneamente y que consiste de modo singularísimo en el arrepentimiento del culpable por efecto del remordimiento, sentando la base de que todo sistema arcaico ha dado al traste con las ideas de regeneración, puesto que no engendra más que el endurecimiento y la indignación y, de rechazo, el odio y que no es el mejor sistema para reconciliarse con el supuesto enemigo al que separamos de la sociedad devolverle mal por mal, estimando que la Ley Bosch surge como panacea de los males que afligen a la humanidad.

Por último hace una llamada a los que cumplen condenas, asegurándoles que a su alrededor se mueve la piedad y que deben esperar confiados en que su causa triunfará por estar en manos de hombres de hombres que tanto se preocupan por los problemas que afectan, en todos los órdenes, a nuestra vida nacional.

Fué muy aplaudido el señor Díaz de Vera y muy felicitado por la población penal y por numerosos intelectuales que le escucharon.

DECLARA UN PRESO Q. LO MALTRATARON EN NUESTRA CARCEL

La obligaron, dice, a firmar un documento donde decía que quiso privarse de la existencia

El Juez se propone comprobar si en la cárcel de la Habana se ha tratado mal a dicho recluso

Gregorio Sierra Torres, natural de Sagua la Grande, de 19 años de edad, vecino de Aguacate 84, que actualmente se encuentra en la Cárcel extinguiendo una condena impuesto por el juez correccional de la quinta sección, es el individuo que, según las acusaciones de anteayer remitidas al Juez de Instrucción de la Cuarta, trató de suicidarse arrojándose desde la azotea del Penal al piso del sexto patio, produciéndose lesiones de carácter grave.

En el atestado que por ese hecho se formó en la Cárcel y en el que firmaron como testigos varios presos, se hacía constar que el Sierra Torres, aburrido había intentado privarse de la existencia.

El juez, doctor Antonio Carrillo de Albornoz, asistido del oficial, señor Jorge Faz, se constituyó ayer en la Cárcel, con el fin de tomar declaración a Sierra Torres.

Dijo el lesionado al Juez que en las actuaciones se hacía aparecer como declaración suya qué aburrido de la vida había tratado de matarse; pero que había firmado el acta porque aún en estado de inconsciencia se la presentaron y lo obligaron a firmar. Aclaró que nunca ha tenido el más remoto propósito de suicidarse, siendo la verdad de los hechos lo siguiente: que hallándose con otros compañeros trabajando en la azotea del Penal, sin solicitar permiso, se dirigió a beber agua en la misma azotea y cuando regresó para continuar sus tareas, el jefe del grupo, nombrado Armando Sánchez Rodríguez (a) El Isleño, penado que lleva el número 3185, le agredió brutalmente a puntapiés.

Como él llevaba con otro compañero una parihuela a cuestas, soltó su carga, al verse agredido tan despiadadamente y al tratar de huir cayó al patio.

Añadió que testigos de este hecho lo son el penado conocido por La Francesita y otros más cuyos nombres no conoce, pero que investigará para hacerlo conocer al Juzgado.

El Juez doctor Carrillo de Albornoz procederá a iniciar causa para depurar responsabilidades y castigar severamente a los que resulten culpables. Y también solicitará del Jefe del Penal, que le sea enviado, cada tres días a Sierra Torres, para comprobar si es maltratado o no.

Pretenden . . .

(Continuación de la PRIMERA Pág.) por la Habana el general peruano Fernando Sarmiento, Jefe de las misiones militares que el Perú envía a Europa. Al general acompañarán varios oficiales del Ejército.

LA NACIONALIZACION DEL CLERO

Insiste el reporter en sus investigaciones y logra dar con el Padre Antonio Ortiz, nativo del Ecuador, pero residente en el Perú. A él formulamos nuestro interrogatorio.

Le dijimos que hace varias semanas, un Capitán del Ejército de Salvación que cruzó por la Habana, también procedente del Perú y hubo de informarnos que el actual Gobierno de su país se proponía modificar las relaciones con el Clero.

—En efecto—nos dijo mesuradamente el sacerdote,—la prensa extremista y las actuales autoridades del Perú han iniciado una campaña contra el Clero, so pretexto de nacionalizarlo. El asunto es arduo, complicado. La nacionalización no consiste en otra cosa que en adueñarse de las propiedades y pertenencias del Clero, las que pasarán a ser gobernadas por la Junta de Investigaciones. Los sacerdotes serán sometidos a autoridades civiles bajo cuya férula tendrán que actuar.

—¿Y qué ha hecho el Arzobispo?

—Monseñor Lozón, Arzobispo de Lima, ha actuado con cautela pero con entereza. Desde luego que preferiremos cualquier sacrificio antes de someternos a exigencias inaceptables.

—¿Ha sido molestado el Arzobispo?

—Hasta ahora o sea hasta cuando yo salí de Lima, permanecía en la capital, pero ya se le ha pedido que le abandone, así como lo han hecho ya muchos sacerdotes refugiándose en Chile.

—¿Ha habido persecuciones?

—Los más directamente perseguidos son los Hermanos Salesianos, a quienes injustamente se les señala como amigos del régimen de Legua; y todo porque las fuerzas que le fueron fieles al ex-presidente tomaron la casa de los salesianos, por estar en una altura, como parapeto para defenderse.

—¿Y sobre la situación política, qué nos puede decir?

—Naturalmente, nos respondió el sacerdote, como hombre tengo mi criterio formado. Pero prefiero callar y no hablar de esas cosas.

La palabra reajuste es el «leit motif» de la actualidad—como si fuera uno de nuestros modestos 83.33, también en el Mikado se reajusta. He aquí el castillo feudal de Nagoya que el Hijo del Sol ha cedido a la ciudad del mismo nombre para evitarse los gastos de conservación.

Muchos otros palacios piensa regalar Hirobito, Emperador, a su pueblo, todos, menos el de Tokío, para evitar que los japoneses, algún día, se presenten a la puerta de este y entren sin pedir eprmiso—cosa que ya pasó en Rusia, en Austria y en Alemania.

ALEGAN LOS PROPIETARIOS DE...

Continuación de la PRIMERA página

de el Decreto número 1060 que este sólo se refiere a las que definen como tales de modo preciso el artículo número 57 del Reglamento de Abastos de Agua de la Ciudad.

Segundo: Que teniéndose en cuenta por las razones expuestas que el Acueducto no se encuentra en las condiciones que requieren las Ordenanzas de Sanidad, no se sigan exigiendo por la Secretaría de Obras Públicas nuevas instalaciones o servicios de agua.

Tercero: Que dada la ascendencia de la Recaudación actual por el servicio de agua, se reduzca el precio de las cuotas actuales en la proporción antes expresada, a fin de que en lo sucesivo no pase el precio del cincuenta por ciento de lo que hoy se paga.

Cuarto y finalmente, que dada la manifiesta improcedencia de mantener el cobro del cinco por ciento que como cuota adicional por represión, viene recaudando la Secretaría de Obras Públicas, se deje inmediatamente sin efecto dicha recaudación y ordenar se devuelva lo cobrado por ese concepto, en justicia a todo lo que solicitamos.

EL VERDADERO CONCEPTO DE LA DEFRAUDACION

Afirman los quejosos que la lectura de las disposiciones con relación a las defraudaciones que señala el art. 58 del Reglamento, pone de manifiesto una enorme confusión ya que equipara al que disfruta el agua, ocultamente, sin tener ninguna instalación, con el que tiene su servicio establecido si bien debiera contar con más plumas de agua de las que paga.

LAS OBLIGACIONES HAN DE SER RECIPROCAS

Agrega dicho Comité que para que las obligaciones a que se contrae el Reglamento puedan ser exigidas se hace necesario que el Acueducto llene debidamente lo que establece el Art. 2 de las Ordenanzas Sanitarias el cual dice que será obligatorio para los Acueductos que el agua llegue por lo menos a cuatro metros sobre el nivel de las calles en los lugares más elevados durante todas las horas del día y de la noche con una cantidad per capita de 150 litros como mínimo y con precio moderado, si bien la Junta Nacional de Sanidad ha elevado a 225 litros el consumo. Que, a no cumplirse con esos requisitos, no pueden ni deben exigirse instalaciones de plumas nuevas puesto que no prestarían servicio, ocasionando perjuicios a los propietarios. Poco importa, agrega el escrito, que se instalen nuevas plumas cuando éstas se sabe que darán un servicio deficiente en muchos lugares y en otros nulas, porque no hay agua, viéndose los vecinos en la necesidad de utilizar los carros del Departamento, economizando el líquido hasta el extremo.

EL PAGO DE UN SERVICIO QUE NO SE PRESTA

Expone que como el agua carece de presión, tienen los propietarios que valerse de tanques, motores, etcétera, para hacerla subir hacia los servicios sanitarios de los pisos altos, y a veces hasta de los bajos, con el enorme gasto que suponen esas instalaciones, por consumo de flúido, cuidado y gastos de entretenimiento, que resultan todavía más caros que el pago de la nueva pluma o servicio que se trata de imponer, ya que subir el agua a una planta alta supone un costo de instalación de $350.00 y una erogación superior a $72.00 anuales.

«No es posible—expresa el escrito—exigir el pago de un servicio que no se presta debidamente y que ocasiona al propietario tamaño perjuicio».

El Comité hace presente que la Administración Pública debe siempre inspirarse en lo justo y razonable, tanto más cuando se trata de un servicio público de primera necesidad y no de explotación industrial o mercantil. Dice que los procedimientos puestos en práctica por la Secretaría de Obras Públicas con motivo de las órdenes dadas a los propietarios para esas instalaciones, mantienen a los mismos en un estado de alarma y zozobra, mientras el Acueducto no cumple sus deberes

UNA REBAJA JUSTIFICADA

Asegura que nada hay más justificado que la rebaja del precio que hoy se cobra, que resulta exagerado e improcedente en relación con lo establecido en la ley Orgánica de los Municipios, puesto que el monto de la recaudación no debe ir más allá de los gastos y obligaciones del servicio. Expresa que las plumas de agua no pueden pagar más de $20.00 y $10.00 y en ese sentido debe rebajarse también el consumo, en un cincuenta por ciento, de los metros contadores, ya que siendo el Acueducto propiedad de la Ciudad es de estricto derecho que no se convierta en una explotación mercantil.

Sobre este particular el Centro de la Propiedad Urbana alega que, «al tenor de la Doctrina que debe orientar todo servicio público y que señala clara y terminantemente el artículo número 136 antes citado de la Ley Orgánica de los Municipios, no puede la Administración del Canal seguir exigiendo esas Cuotas, porque no se trata de un negocio, ni de una explotación mercantil como antes se ha expuesto y alegado, se trata de un servicio público y la Administración no debe pasar el monto de su Recaudación más allá de los gastos y obligaciones propias del servicio.

El Acueducto está produciendo actualmente cerca de dos millones y medio de pesos, no llegando sus obligaciones, los gastos y necesidades del servicio ni con mucho a un millón de pesos, luego está perfectamente justificada la petición que el Centro de la Propiedad viene a formular porque la misma descansa en un derecho claro y preciso, que las más elementales consideraciones justifican.

EL SERVICIO DE AGUA HA DE SER MUY BARATO

Las plumas de agua no pueden pues pasar de $20.00 y $10.00 y en ese sentido reducirse también al cincuenta por ciento el consumo de los metros contadores. El servicio de agua debía ser gratuito, porque el agua y el aire son condiciones indispensables para la vida, pero ya que hay que pagar, las cuotas tienen que estar limitadas al estricto costo del servicio, sin faustos, sin derroches, sin fantasías. Así lo preconizan las Ordenanzas Sanitarias al prescribir que el precio sea módico. Esos precios que se pagan de $40.00 y $20.00 por cada pluma o servicio de agua fueron establecidos por el Ayuntamiento de la Habana cuando apenas habían 12 mil plumas y pesaban sobre su Administración el total de las cargas del empréstito, su entretenimiento y demás atenciones; esos precios tuvieron sus razones entonces, pero ya hoy no pueden y no deben subsistir, porque con los precios reducidos como se pide al cincuenta por ciento se cubren perfectamente todos los gastos legítimos y resulta además un sobrante amplio para atenciones imprevistas.

Ese Acueducto es propiedad de la Ciudad de la Habana con cuyo dinero se construyó y es de estricto derecho que no se convierta en una explotación mercantil, sino en lo que es; un Servicio Público que debe ser intervenido por la representación del vecindario de la Habana.»

Se Estudian Medidas

Continuación de la PRIMERA página

algo las recaudaciones. Según ellos, muchos contribuyentes, confiando tal vez en que ella se prolongaría, se demoraron un tanto en resolver sus asuntos. El día en que venció el plazo que se les concedió para liquidar sus adeudos con el fisco, presentáronse a última hora, a las doce de la noche. Otra Admnistía Fiscal atrasaría todo lo adelantado.

EL ESTADO DE ALGUNOS EXPEDIENTES

El impuesto del 1 por ciento sobre la Venta Bruta, por ejemplo tiene 80 mil contribuyentes. Sus expedientes marchan muy bien. Están todos listos, en poder de la Administración a la cual, teniéndolos así organizados, solamente le queda el proceder a su cobro.

El Coronel Quero, Jefe de los Impuestos en Comisión, habló incidentalmente de los planes que él ha formulado para el cobro de las tributaciones, algunos de los cuales, según refirió, han merecido los elogios de un periódico de los Estados Unidos que tuvo conocimiento de ellos. Otros Jefes hablaron de la bondad de algunas medidas por ellos adoptadas y otras que piensan adoptar.

REORGANIZACION INTERIOR DEL DEPARTAMENTO

Esas medidas no significarán ni nuevos nombramientos ni nuevas cesantías. Trátase simplemente de cambios y permutas en el personal, con el objeto de confiar a cada uno la labor para la cual haya demostrado mejores condiciones. El Secretario ha observado que algunos empleados, muy útiles en ciertos sectores, resultaban deficientes en otros, y desea que cada cual ocupe el puesto para el cual haya demostrado mayor competencia.

Como los Jefes de Secciones se han hecho eco de las quejas de algunos empleados que estiman que a ellos se les hace trabajar más que a otros, el doctor Ruiz Mesa se propone que cada empleado tenga funciones definidas, precisas, para que sea el responsable de su trabajo, exigiéndose a cada cual la firma o las iniciales en el trabajo que realice. Así, entiende el doctor Ruiz Mesa, quedará resuelto el problema de equidad y el de eficiencia.

DEBEN CESAR LOS CELOS EN LOS DEPARTAMENTOS

Aprovechando la coyuntura, el doctor Ruiz Mesa, pidió que cesaran los celos entre ciertos negociados que no quiso mencionar. Ninguno es superior ni más indispensable que otro. Todos forman parte de una unidad: la Secretaría. Los nueve Departamentos, catorce secciones y setentidós oficinas recaudadoras, forman, en conjunto, parte de un todo. Como las Secretarías de Despacho, forman, a su vez, una unidad: el Poder Ejecutivo. Ninguna Secretaría se considera más indispensable que las otras, lo mismo ha de suceder en el interior de cada una de ellas.

Con esta exhortación terminó la reunión.

EL PROCESO POR LA MUERTE DE ALVAREZ IRA A LA AUDIENCIA

Ya está terminada la causa del trabajador que mató a su tío y que alega la legítima defensa

Dos individuos, ante el Juzgado, se hicieron mutuas acusaciones alrededor de un mismo hecho

Pronto será elevada a la Fiscalía de la Audiencia el proceso seguido a Antonio López Alvarez, modesto trabajador que mató a tiros a Manuel Alvarez Cereijido, su tío, industrial establecido en Reforma 2.

Ayer, precisamente, se cumplió un mes del suceso y ya se encuentra terminada la causa, excepto alguna que otra pequeña diligencia que falta por practicar.

López Alvarez está excluído de fianza y su defensor Doctor José Garcilaso de la Vega ha presentado ya en el Juzgado, y lo hará oportunamente en la Audiencia, prueba testifical para demostrar que se trata de un caso de legítima defensa.

MUTUAS ACUSACIONES

Los vigilantes 1765, S. Pérez y 1663, J. Marrero, presentaron ante el Juzgado a Alberto Nodal Montiel, vecino de Compostela 124 y a Juan Francisco Gómez de la Maza, de Cepero 3, en el Cerro, quienes se hicieron mutuas acusaciones en un caso en que interviene directamente una tal Nena, y a la que, según Nodal, Gómez de la Maza despojó de una suma de dinero. El acusado negó los cargos manifestando que la acusación de Nodal se debe a que un hijo suyo, nombrado Francisco, agredió antes a su acusador con un adoquín. Gómez de la Maza quedó en libertad.

El Plan Chadbourne

Continuación de la PRIMERA página

hacendados debe dejarse la libre disposición de lo suyo es absurda. Esa teoría no la sustentan ni el hacendado ni el colono verdaderamente dueños de su ingenio o de su colonia. Salvo, claro está, en los casos excepcionales de los que están dominados por incomprensible egoismo; que es el de sacar ventajas a costa de la ruina total del negocio.

«Esos pocos hacendados— existen sin duda—piensan ahora como pensaron todos hace tiempo respecto del mercado: producir tanta azúcar que ahogase la producción de los demás países. A la postre nos hundimos todos.

«Los egoistas que se creen los más resistentes y fáciles de escapar al desastre esperan capear bien el temporal hasta que cese, recogiendo al final lo que de ventajoso quede del huracán.

LOS QUE MAS PELIGRAN

«Un hacendado solvente peligra más que un entrampado. A éste le resulta muy fácil continuar su negocio por la misma cadena de sus combinaciones e intereses creados.

«El solvente, el que está al día, el que nada debe, no podrá hallar un centavo de crédito cuando le falte el dinero—y ha de faltarle— si continúa empeñado en que los demás desaparezcan para quedarse él solo como en el cuento del burro, vendiendo carbón.

«En cuanto a los insolventes, si tuvieran autoridad, también se opondrían al plan porque, teniéndolo todo perdido, les conviene seguir bajando a crédito. Por eso es que se ha consultado la opinión de los acreedores y no la de los deudores«.

«De ahí que hayamos visto un 80 u 85.0-0 de acreedores aceptar y aplaudir el plan.

«El porcentaje opuesto lo compone el grupo que integran equivocados y egoistas. Los egoistas creen que su felicidad futura estriba en la desaparición de los competidores.

«Hay un escaso número de hacendados solventes, pero extranjeros, que tiene puntos de vista muy distintos a los de los hacendados y colonos cubanos, y esos son los hacendados refinadores.

EL GOBIERNO DEBE INTERVENIR

—«Aun cuando la opinión pública es libre, en casos como éste que es de vida o de muerte para Cuba, nadie más que los directamente interesados debe intervenir. La masa neutra no ha de manifestarse porque nada sabe y ninguna solución puede ofrecer. Embrollaría la cuestión.

«La intervención del Gobierno en el problema no solamente es natural sino necesaria e indispensable. Cuba es el único caso en el mundo que tiene el 75.0-0 de su riqueza en un único producto.

Lo único malo es que en Cuba ocurre un caso muy singular. Todos encuentran muy bien la idea de Unión y Sacrificio, pero pocos van a ella, prefieren quedar fuera para ver lo que se pesca.

Resultó pues de carácter económico el tema escogido ayer por los representantes que acuden a la Cámara en estos días de asueto. Un tema serio, sesudo, solemne, pero de importancia suma.

Como se ve el Congreso está en espera del proyecto que crea el impuesto de 11 centavos a cada saco de azúcar con objeto de facilitar el plan Gutiérrez Chadbourne.

¿Llegará pronto a la Cámara?

Es este un problema que resolverá, a su tiempo, si es que no lo tiene ya resuelto, el único árbitro: el Presidente de la República.

PENA POR USURPACION DE TITULO DE MEDICO

Ha formulado sus conclusiones el Fiscal, en el proceso seguido a Alvaro Novoa Conde por el delito de usurpación de título profesional, y solicita para el acusado la pena de un año, un día de prisión correccional.

Relata el Fiscal en sus conclusiones, que con noticias la Policía Nacional de que el procesado Novoa Conde ejercía públicamente, en su domicilio, actos propios de la Facultad de Medicina, sin título profesional que le capacitara para tal cosa, se personó en el mismo, ocupándole varios aparatos destinados al ejercicio de la profesión de médico, así como fueron ocupadas dos recetas expedidas y firmadas por él procesado, las que se encontraban en dos farmacias de esta Capital, después de haber sido despachadas.

1,200,000 MILLAS DE VUELO SOLO HAN DADO UN ACCIDENTE

La Pan American Airways Co. Transportó 30,000 pasajeros en 5,522,000 millas sin accidentes

El promedio de accidentes en la aviación militar fué 1,270.000 millas por cada uno registrado.

Datos publicados por la Sección de Aeronáutica del Departamento de Comercio de los Estados Unidos, demuestran que en las operaciones regulares de aeroplanos de líneas establecidas, sólo hay un accidente fatal por cada 1,200,000 millas de viaje aéreo.

Estos datos se ajustan muy de cerca a los archivados a la sección de aviación de la marina de los Estados Unidos.

Los de esta sección dan 1,270,000 millas de vuelo por accidente fatal. Este informe es muy significativo si se observa que en la aviación militar la seguridad personal no se toma tanto en consideración como en la comercial.

Por ejemplo, la Pan American Airways, que operó por San Juan durante el año pasado, trasportó más de 30,000 pasajeros en una distancia total de 5,822,000 millas, sin un accidente.

Nos Explica García...

Continuación de la PRIMERA página

lo, pruebe ser inaguantable e incorregible, esto es, que hiera todos los intereses, que provoque el naufragio de todos los ideales, que cierre la puerta a todas las aspiraciones, que estrangule todas las esperanzas, que oprima todas las conciencias, que ponga una mordaza en todas las bocas, que, en una palabra, con sus errores y violencias, determine la asfixia nacional.

¿Fué así el gobierno de don Hipólito Irigoyen? ¿Tiene algo de culpa la oposición? Estas son cuestiones que solo atañen a los argentinos; pero lo que atañe a toda la América, es que la crisis política de la nación más adelantada del nuevo mundo no se resolvió en el terreno legal. En el momento supremo, fueron las bayonetas las que tuvieron el uso de la palabra.

Por supuesto que, lo más probable es que detrás de las bayonetas se encuentre una fuerza arrolladora de opinión pública. De cada cien revoluciones militares que se efectúan, no solo en la América española, sino en el mundo, el 90 por ciento se lleva a cabo con la aprobación unánime del pueblo. Alberto Vandal ha demostrado hasta la evidencia que el golpe que dió Bonaparte para apoderarse del mando, el 18 Brumario, se hizo con el consentimiento y más aún, con el aplauso frenético de Francia.

Los pueblos pueden compararse a locomotoras, y las instituciones a rieles: cuando los rieles son malos y no están bien clavados, se tiene que efectuar un descarrilamiento en cada curva de la vía. En aquellos países, como Inglaterra y Francia, donde la vía férrea se encuentra en condiciones perfectas, los trenes pueden caminar para adelante y para atrás y dar las vueltas que sean necesarias, sin correr el más leve riesgo. En la América española sucede todo lo contrario: las marchas se hacen sobre instituciones desvencijadas, y por lo mismo las catástrofes legales se efectúan con una frecuencia aterradora.

Argentina parecía contar con instituciones inconmovibles y se tenía esperanza que solucionara su crisis política sin salirse de la Ley. Una vez dado el golpe, lo que hay que desear es que el General Uriburu repare la vía férrea, en el menor tiempo posible, para que la máquina gubernamental vuelva a correr nuevamente sobre los carriles de la Constitución.

El retorno a la Ley no es una tarea fácil. España interrumpió su vida constitucional en 1923 y todavía no puede salir de la dictadura. Italia se encuentra más lejos aún del régimen impersonal, y otro tanto puede decirse de Polonia, de Portugal y de Chile. Delante de estos antecedentes, debe considerar el General Uriburu que mientras más tarde en restaurar el gobierno institucional, más difícil le será desprenderse del poder. La dictadura es pegajosa y sujeta a los mismos dictadores.

Entretanto, hay que ser un poco más indulgentes con Haití, con Santo Domingo, con Bolivia y con los demás pueblos americanos que todavía no consiguen resolver pacíficamente el problema de la sucesión del poder. Hay que ser indulgentes también con México, cuyo pasado se encuentra lleno de cuartelazos e insubordinaciones. Los teorizantes del Derecho Constitucional, cuando maldicen a los Generales que se pronuncian, no quieren ver que los ejércitos rebeldes no hacen en la mayoría de los casos sino reflejar el descontento popular. Obregón en México, Orellana en Guatemala, Estrella Ureña en Santo Domingo y Sánchez Cerro en Perú, no fueron agentes brutales de un pretorianismo absorbente y ambicioso, sino condensadores de un anhelo de renovación que sacudía a pueblos de organización constitucional embrionaria. Cuando los países no tienen la cultura cívica necesaria para imponer su voluntad dentro de la Ley, la imponen por medio de una revolución.

Una vez derrocado el gobierno de Irigoyen, lo que debe hacer Uriburu es seguir adelante con energía y decisión: que tumbe pronto todo lo que se deba tumbar, que limpie los escombros que se amontonen con motivo del derrumbamiento, y que alce un edificio más sólido y bello que el que acaba de derribar.

A bordo del Sud Americano.

Nemesio García Naranjo

"PARLAMENTARISMO"

Por Gastón Mora

Decía John Stuart Mill, que ha sido uno de los economistas y escritores más eminentes de la Inglaterra del pasado siglo, "que el parlamentarismo, con todos sus defectos y hasta con todos sus vicios, era el mejor sistema de gobierno conocido. Esto lo recuerda un periódico liberal de Europa con motivo de "cierta tendencia—dice — afortunadamente muy débil, que se manifiesta, en algunos países, contra el parlamentarismo". "Ni en Inglaterra—la madre del sistema—añade—ni en Francia, ni en Bélgica, ni en Holanda, ni en Dinamarca, ni en Suecia, ni en Noruega, existen tendencias contrarias al parlamentarismo. **Alemania,** en su constitución republicana, ha establecido la responsabilidad del Gabinete ante el Reichstag, de cuya confianza depende". "Tanto en Italia como en España, escribe el aludido periódico, se echa de menos, por los espíritus liberales, al parlamentarismo, que ha sido suprimido por la dictadura militar en España y por el fascismo en Italia".

Casi todos los escritores de derecho público señalan las ventajas del sistema parlamentario. En primer lugar, hace del Jefe del Estado lo que le conviene ser; un Poder Moderador, un Arbitro, entre los partidos combatientes. No se discute al Jefe del Estado, porque, si es Soberano, "Reina y no **Gobierna"**, como decía Thiers, el gran estadista e historiador, que fué Primer Ministro con Luis Felipe, y Presidente de la actual República francesa, y si el Jefe del Estado es Presidente, como en Francia, **"preside y no gobierna"**. Quien gobierna es el Consejo de Ministros, responsable ante el Parlamento, de cuya confianza depende. La flexibilidad es otra de las ventajas del sistema parlamentario, pues con él se cambia de gobierno, es decir, de gabinete, con facilidad, sin necesidad de recurrir a medidas violentas o revolucionarias. Un ilustre estadista español, Cánovas del Castillo, decía: "Un oportuno cambio de gabinete evita, conjura, la más grave crisis política o de orden público. Lo importante es hacerlo "a tiempo". Si en Francia, en **1830** y en **1848,** se hubiesen hechos cambios de gabinete o de Ministerio en consonancia o de acuerdo con la opinión pública, no habrían ocurrido los trascendentales sucesos de esos años, famosos en la historia de esa nación. En Inglaterra dos veces han subido al Poder los Laboristas, "y no ha temblado el firmamento, ni se han caído las estrellas".

Otras dos ventajas son evidentes en el sistema o régimen parlamentario de gobierno. Una de ellas consiste en la eficacia, en la verdadera eficacia del control, de la fiscalización del Poder Legislativo sobre el gabinete responsable. Obligado éste a comparecer ante las Cámaras, tiene que contestar a las preguntas e interpelaciones que se le dirijan. Tiene que explicarlo todo, desde su política en general hasta los detalles más simples de sus actos administrativos. Un **voto de confianza** lo sostiene en el Poder, y un **"voto de censura"** lo derriba. Y esto sin necesidad de alteraciones del orden público. Otra ventaja; en el sistema parlamentario prevalecen los intelectuales. Los Ministros tienen que ser hombres inteligentes e ilustrados. Si no lo fuesen, no podrían hablar y discutir en las sesiones de las Cámaras. Sus deliberaciones, en las que intervienen los Ministros, hacen luz, plena luz, en todas las cuestiones.

Contra un Parlamento que sistemáticamente "obstaculice" toda gestión gubernativa, hay el recurso de la disolución; de una "consulta" a la nación.

El ejemplo de los Estados Unidos, donde no existe el parlamentarismo, nada dice en su contra. Como ellos son "una federación o unión de **"Estados Libres y Soberanos"**, en cada uno de los cuales hay Poderes Legislativo, Ejecutivo y Judicial, **no sienten la necesidad de que "en lo político-federal"**, haya un Parlamento, que sea la Cabeza, y un Ejecutivo, que sea el **"Brazo".** "El gobierno federal parlamentario" acaso sería incompatible u ocasionado a conflictos con **"la Libertad y Soberanía"** de los Estados que forman la Unión.

Ahondando en el asunto, hay que reconocer y declarar con Bagehot que el mejor sistema de gobierno es aquel en que todo puede discutirse en el Parlamento y en la prensa.

DENUNCIA DE ESTAFA

Ante la Sección de Expertos denunció Joaquín Rodríguez, en su carácter de apoderado de la