1ra. sección

EL DIARIO DE LA MARINA es el periódico más antiguo de Cuba. Fué fundado en el año mil ochocientos treinta y dos. Servicios especiales de España.

DIARIO DE LA MARINA

MIEMBRO de *The Associated Press*. Esta queda autorizada para usar nuestros servicios y noticias de información. Hilo directo con New York

1ra. sección

AÑO XCVIII.—No. 282 Acogido a la franquicia postal LA HABANA, SABADO 11 DE OCTUBRE DE 1930.—SANTOS FERMIN Y GERMAN TIEMPO PARA HOY:— Bueno. EJEMPLAR: CINCO CENTAVOS

HEMEROTECA MUNICIPAL MADRID

COSTARA EL PLAN CHADBOURNE AL PAIS MAS DE 55 MILLONES, DICE EL SR. J. HILL

Cuesta Ha Dejado De Ser Ya El Jefe Liberal Habanero

Seguirá de Director Político de la Candidatura de B. Alvarez.

Gran sorpresa ha causado en los círculos políticos habaneros la actitud del señor José María de la Cuesta abandonando la Presidencia del Comité Ejecutivo Municipal del Partido Liberal que venía desempeñando desde la violenta muerte del señor Rafael Martínez Alonso.

Le ha sucedido en la jefatura del liberalismo, en su carácter de primer vicepresidente el señor Miguel Angel Cisneros. Sobre las causas determinantes de la renuncia del señor Cuesta mucho se discute, pero nada puede decirse. Cualquiera de las numerosas versiones que circulan, sería desmentida en el acto.

Nos limitaremos pues a dar cuenta del hecho y de la versión oficial: el exAlcalde de la Habana ha renunciado al alto cargo que desempeñaba por motivos de salud.

Motivos de salud que no le impedirán seguir siendo el «leader» de la candidatura del señor Belisario Alvarez, número nueve de la boleta liberal y, según la cátedra, uno de los primeros números en la lista de los elegidos, el próximo primero de noviembre.

DESCRIPCION DE LA CAPTURA DEL VIVERO CARMINA

Enviados al vivac los directores de una banda dedicada al tráfico de drogas entre Cuba y Florida

SE BUSCA A OTRO SUJETO

Durante toda la tarde de ayer el Juez de Guardia Diurna, doctor Antonio Carrillo de Albornoz, auxiliado del Secretario Judicial señor Canalejo, estuvo actuando con motivo del descubrimiento de una banda de contrabandistas de drogas que se dedica a explotar ese ilícito negocio en Cuba, y en el extranjero, principalmente en los Estados Unidos de Norte América.

Manuel Losada González, natural de España, dueño y vecino del bar Losada, situado en Santa Clara 12, esquina a Oficios; Faustino Romemero, de España, de 31 años vecino de San José 138 y chauffeur del auto 41804; Francisco Peña Rodríguez, de la Habana, de 30 años, intérprete de la Port of Havana Docks Company; Rafael Esmoris Rodríguez, de la Habana, Sargento Guardia Jurado de la Flota Blanca, vecino de Oquendo 18; y Frank Johnson, de los Estados Unidos, de 40 años, y vecino de Prado 91, son los detenidos por este hecho, habiendo dispuesto el doctor Carrillo de Albornoz la remisión al Vivac de Losada, Romero y Peña y la libertad de Esmoris y de Johnson, por no aparecer cargos concretos contra ellos.

Hay un sexto complicado en el «affaire»: Francisco Alvarez, domiciliado en San Rafael entre Basarrate y Stadium, el cual no ha sido aún detenido por encontrarse en la Provincia de Matanzas, para donde embarcó en horas de la mañana al llegar a su conocimiento que la Policía lo buscaba.

LAS PESQUISAS DE LOS EXPERTOS

Desde las primeras horas de la mañana de ayer el Jefe de la Sección de Expertos, secundado por sus subalternos Inestrilla, Balmaseda, y Vaquero y por el Sargento Betancourt, practicó pesquisas para comprobar quienes eran los individuos que componían la susodicha banda, que había logrado embarcar el día 3 del actual en la goleta «Carmina», de la empresa de Victoriano Bengochea, de San Pedro 6, un cargamento de drogas heroicas para conducirla a las costas de la Florida y desembarcarlo en un punto conocido por Bocas Grandes, cerca de Tampa. La goleta fué apresada por un guarda-costas americano y capturado su patrón Miguel Estévez, conocido por Miguelillo El

(Continúa en la Pág. 10, Cols. 7 y 8.)

Y pregunta: ¿A quién? ¿Cómo? ¿En qué condiciones vende el Gobierno su millón y medio de toneladas de azúcar? El plan consigue un comprador; pero no un consumidor

ES EL RESTABLECIMIENTO DEL VENDEDOR UNICO

¿Valía la pena de demolerlo hace pocos meses para, ahora, restaurarlo?—El plan del San Cristóbal del Azúcar sólo resuelve la crítica situación de los bancos refaccionistas

Con la limitación de la zafra, que trae el Plan Chadbourne, tendremos que destruir riqueza por muchos millones de pesos. Con el carburante nacional esa riqueza no se perderá. El plan Vázquez Bello tiene el inconveniente de haber sido pensado y escrito en castellano.

DON José Hill, Presidente durante tantos años de la Asociación de Colonos, pide la palabra para intervenir en la discusión sobre los planes de Mr. Chadbourne, el aspirante al título de San Cristóbal Azucarero, y del Dr. Vázquez Bello, defensor del carburante nacional.

Bien conocido por su gran solvencia moral, el señor Hill, como todos aquellos que tengan la suficiente autoridad moral para poder hablar de nuestros grandes problemas, tiene y tendrá siempre abiertas las columnas de este periódico. Sobre todo cuando, como hoy, inicia una trascendental polémica sobre asunto de tan vital interés.

El viejo paladín de los colonos, durante tantos años escribe:

La Habana, 10 de Octubre de 1930.
Dr. Clemente Vázquez Bello.
Ciudad.
Mi estimado amigo:

He leído, en el DIARIO DE LA MARINA, del día de ayer, el plan que usted presenta para la solución de la intensa crisis que está atravesando nuestra industria azucarera, que es el principio y fin de todo lo de nuestro país; que es nuestra alegría y nuestro bienestar, cuando tiene precio remunerador; y es nuestra desdicha y nuestra agonía, cuando, como ahora, llega a un estado de verdadera gravedad.

Ante todo permítame felicitarlo por varios motivos: Por lo acertadamente que, a mi juicio, ha enfocado usted ese importante asunto, probando, una vez más, su clarísimo talento y su certera visión de estadista; y por el esfuerzo que representa, para un político, de su talla y altura, en estos momentos de ardorosa lucha, en vísperas de elecciones y lleno de problemas de grande trascendencia por resolver, haber sentido la la palpitación nacional que clama por soluciones a su crítica situación económica, y robando quizás tiempo al sueño o al descanso ha aparecido usted en la palestra presentando su solución, tan atinada y juiciosa, que es, a mi entender, la mejor de todas las propuestas.

Yo estoy hace tiempo alejado de toda actuación pública en toda clase de asuntos, pero son de tanta importancia los problemas económicos planteados y usted tan modesta, amable y democráticamente pide a todos su opinión y concurso, que rompo mi silencio para enviarle mi opinión que será modesta, como mía, pero que es honrada y sincera también como mía.

NO ES SOLUCION, SINO PALIATIVO

La solución buscada por el Comité que preside el Sr. Chadbourne, se limita a lo que oficialmente se ha publicado en el propio DIARIO DE LA MARINA del 9 del corriente, no es una solución, sino simplemente un paliativo. Resuelve, de momento la crítica situación de los deudores de los bancos para pagarle a éstos lo que les adeuden, pero nada más.

El plan Chadbourne ha creado, artificialmente, un comprador en cuyas manos pone un millón y medio de toneladas de azúcar, pero ¿qué hará, el Estado Cubano, con ese millón y medio de toneladas de azúcar que compra? ¿Tendrá que venderlo para salir de él. ¿A quién? ¿Cómo? ¿En qué condiciones? Eso es lo que no se ve ni se vislumbra, por ninguna parte, en el plan Chadbourne.

EL MILLON Y MEDIO SEGUIRA PESANDO EN EL MERCADO

Si en Bruselas, o en Amsterdam, o donde se celebre la proyectada conferencia internacional, para acordar y organizar el abastecimiento mundial del azúcar, se llega a un acuerdo y se fijan las cantidades que cada nación pueda exportar; ¿donde colocaremos ese millón y medio de toneladas de azúcar que no habrá hecho más que cambiar de mano en Cuba y que seguirá pesando en el mercado mundial deprimiéndolo? A menos que al fijarse nuestra cuota contributiva o productiva se tome en cuenta ese millón y medio de toneladas existente en nuestras manos y se rebaje del cupo de nuestra producción, en cuyo caso esta quedaría reducida, probablemente a poco más de dos millones de toneladas, lo cual es de todo punto inaceptable, porque si el bajo precio es una ruina posible, la destrucción de nuestra riqueza agrícola con una restricción de esa naturaleza sería una ruina segura.

CUBA TENDRA QUE QUEDARSE CON ELLAS Y PERDERLAS

Los concurrentes a ese convención lo primero que preguntarán será: ¿Qué aplicación va a darle Cuba a ese millón y medio de toneladas que tiene en su mano? No se le podrá contestar que lo va a vender en el mercado mundial porque eso desequilibraría la distribución hecha o acordada y tendrá Cuba que quedarse con ellas, y perderlas, en una u otra forma, o será causa de que no pueda llegarse a ningún acuerdo internacional.

Ese es el punto más débil del plan Chadbourne. Consigue o crea un comprador, pero no logra un consu-

(Continúa en la Pág. 18, Cols. 1 y 2.)

JINETES DE LA SAGRADA LEGION

Los lanceros de la guardia presidencial brasilera desfilan por las calles de Río de Janeiro. Es una fiesta de colores, un relampaguear de armas, un ondear de banderas. Muy pronto tendrán estos soldados que hacer bueno su nombre de "sagrada legión", título pomposo que ostentan desde hace más de medio siglo, cargando contra los rebeldes. Rebeldes del Sur o rebeld es del Norte, exponentes unos y otros de la triste realidad guerrera que, por culpa de tiranos o de demagogos, viene ensangrentando desde hace un año las repúblicas de América Latina.

El Ejército es Para Mí la Institución Más Querida, Declaró el Presidente

El General Machado mantuvo en su conceptuoso discurso de ayer, un tono muy sereno y ecuánime

INDULTO A LOS SOLDADOS

Primera vez en nuestra historia que habla un sargento en actos como el celebrado en Columbia

Dijo Machado que si algún día hubiera un Jefe del Estado incumplidor de sus deberes, él iría junto a los soldados a defender los derechos del pueblo.

A las once y cuarto de la mañana de ayer salió de Palacio el general Machado, dirigiéndose al Campamento de Columbia, donde habría de celebrarse, momentos después, un almuerzo en su honor ofrecido por los Alistados del Sexto Distrito Militar.

Acompañaban al Jefe del Estado el Secretario de la Guerra y los Jefes del Ejército y de la Marina, así como los ayudantes presidenciales comandante Espinosa y Rodríguez de León.

LA LLEGADA

A las doce menos cuarto llegó el automóvil presidencial al Campamento. El Presidente descendió en el lugar que ocupa la Jefatura del Sexto Distrito instalada en un moderno edificio de una sola planta.

LA CONCURRENCIA

Allí vimos reunidos a los Secretarios de Guerra y Marina, Justicia, Sanidad, Obras Públicas, Estado Comunicaciones, Gobernación, Instrucción Pública, Hacienda y Presidencia; a los Jefes del Ejército, de la Marina Nacional, de la Policía Se-

(Continúa en la Ultima, Cols. 3, 4, 5 y 6.)

Un Viejo Graduado Nos Habla de Sus Grandes Emociones

Su Mayor Deseo Sería Reunirse Con Sus Compañeros de Aula.

Cuando se acordó el año pasado celebrar anualmente el Día del Graduado, los médicos, farmacéuticos, dentistas, pedagogos, doctores en Ciencias y Letras, ingenieros, abogados, etc., sobre todo aquellos que ya llevaban algunas décadas de graduados, sintieron verdadero placer por el solo hecho de poder reunirse durante veinticuatro horas—que para ellos resultaron minutos—con sus antiguos compañeros de aulas, con sus camaradas que en más de una ocasión, conjuntamente, habían hecho alguna **estudiantada.**

A muchos viejos profesionales les resultó el Día del Graduado, hace un año, quizás el momento más feliz de su vida, al volver a encontrarse con sus compañeros de antaño. En este caso se encuentra el farmacéutico de Jovellanos Lcdo. Nicolás Nin y Valiente, quien nos dice que el Día del Graduado para él, que lleva 38 años ejerciendo, es vivir 38 años atrás.

«A muchos de mis antiguos compañeros del año de 1892 no los he vuelto a ver. Otros han desaparecido para siempre, y aunque para mí la época de estudiante no fué lo que para otros, guardo con agrado el recuerdo de aquella edad feliz. Me figuré, hace un año, que a todos les pasaría igual y pensé que allí, en la Universidad, el Día del Graduado, nos encontraríamos.

Y nos agrega el viejo farmacéutico:

«Y llegó la tarde tan esperada en que en aquel magnífico Stadium que nosotros no tuvimos—para la mayoría de nuestros profesores era casi un crimen jugar al base ball,—busqué la bandera del 1892, y qué descontento sufrí. Sólo encontré a Rafael Lorié Cabe. El y yo solos, cuando en aquel año nos graduamos 22, aunque solo hubiera sido para darnos un abrazo, todos debieran haber concurrido a este hermoso, trascendental acto.

El doctor Lorie le aseguró al doctor Nin Valiente que en aquella memorable fecha para ellos se habían graduado 26 alumnos. Pero Nin Valiente le recuerda que solo lo habían sido 22, viniendo a su memoria los «dos paticos» como lo que se conocía entonces el número 22.

El doctor Nin Valiente al día siguiente del Día del Graduado leyó gustoso las «Impresiones» de nuestro Director el doctor Rivero, Impresiones que lamenta no figuren en el Libro del Graduado. Después se hizo el firme propósito de volver a la Habana, no obstante sus negocios requerir su presencia junto a ellos.

Se hizo el propósito de visitar la Universidad y «sacar la lista» de sus compañeros para que al llegar este año, excitarles a reunirse al cabo de los 38 años y de ser posible» celebrar un pequeño almuerzo que pudiera ser, sistema «Pancho Herrera», (cada uno paga lo suyo) para recordar nuestros buenos tiempos juveniles, nuestras travesuras estudiantiles y REVISAR nuestras filas».

«Bien pudieran tomar la iniciativa de esta idea Jiménez Ansley, Taquechel, Lorié y Aluija, que por estar en la capital y saber donde estamos los demás, pueden reunirnos. A ellos encargo el asunto».

El farmacéutico de Jovellanos, Nin Valiente, al visitar la Habana pudo comprobar en los archivos de nuestro primer centro docente que el doctor Lorie no estaba equivocado al haberle asegurado que se habían graduado Lcds. en farmacia más de 22; pero dos no habían sido compañeros de los 22 que él aseguraba.

¡Cuántos recuerdos trajo a la mente del doctor Nin Valiente el tener en sus manos el archivo que amablemente le había entregado el Secretario de la Universidad. ¡Cada nombre de aquellos muchachos del 1892 le trajo a la memoria hechos juveniles imborrables no obstante haber pasado ya 38 años!

Con mano firme, con pulso sereno, quizás de cuando en cuando secándose una lágrima, el doctor Nin Valiente «saca la lista, que a continuación publicamos, facilitada por él. En ella consta nombre y apellidos, nacionalidad y edad en aquel entonces:

José Tomás Acosta Socarrás, nativo de la Coruña, edad 22 años;

(Continúa en la Ultima, Columna 1.)

El Dr. Gómez Llueca, Superador de Asuero, se Ofrece a las Ordenes de los Médicos y Especialistas Cubanos

Urganda, la maga cervantina, encuentra un émulo en pleno siglo XX.—Los milagros de un argentino nacido en Valencia. Quince mil casos con mil quinientos fracasos «no más».

HABLANDO CON EL HOMBRE QUE TOCA EL SIMPATICO

No es lo mismo el simpático que el trigémino, dice el galeno. Tiene una «punta de plata» y sólo aspira a una «punta» de gloria. El innovador se somete a una demostración «con mucho público»

NOS hallamos en una habitación del hotel «Sevilla», y, sin embargo de haber trepado por un elevador modernísimo, de contemplar por la abierta ventana el aspecto jocundo y pintoresco del

DR. GOMEZ LLUECA

Centro de Dependientes en cuyos tres pisos se baila a tono con la moda, al compás del son suavecito; a pesar de la música y del regocijo relativo, «a media máquina» del 10 de Octubre, nos parece encontrarnos lejos de la ciudad civilizada, sumergidos en una caverna del medioevo y que nuestro gentil y atildado interlocutor es un mago de aquellos que hacía quemar muy santamente el brazo secular, después de haber comprobado el flagrante delito de hechicería...

Porque, aunque desde Asuero a la fecha, ese procedimiento de hurgar en las narices encontrando entre las obscuridades nasales el nervio, cornete, trigémino, o filete del simpático, se aprecia como algo que puede considerarse como del vivir cotidiano, este doctor Pedro Gómez Llueca, valenciano de nacimiento, argentino de adopción y de corazón, resulta, según los periódicos que nos enseña, un verdadero mago, ante cuyos estiletes prodigiosos—invención suya—ceden muchas enfermedades dolorosas, a veces incurables.

Pero no haya temor. Ni estamos en el medioevo, ni el Dr. Gómez Llueca, médico valenciano, ciudadano argentino y educado por los jesuitas de la Universidad Católica «El Salvador», tiene relaciones con los sábados de las brujas. Es, simplemente, un experimentador, que, según nos dice, «tiene mucha plata» (que sea por muchos años) y por tanto, no aspira a tener más, sino que anhela servir a la humanidad y ganar gloria, mucha gloria como hombre de ciencia y como benefactor desinteresado de este mundo doliente.

Gómez Llueca tiene 34 años y se graduó en el 1921. Sus primeros pasos científicos lo condujeron a la fundación de una gran clínica—la mejor del mundo según él—destinada exclusivamente a la curación de aquellas enfermedades que se pierden en las nomenclaturas más complicadas.

Para probar su aserto, nos muestra diversas fotografías de esa clínica que nos parece sencillamente admirable.

Con ella el doctor Gómez Llueca redondeó su capital. Tiene sesenta casas en Buenos Aires, estancias, ranchos, rentas... Por eso, ahora quiere dedicarse exclusivamente a la gloria.

Hace veinte meses nuestro entrevistado se decidió a realizar experimentos de toques en los nervios nasales, recordando las teorías de Bonnier a ese respecto. Obtuvo al-

(Continúa en la Pág. 10, Cols 4 y 5.)

FIESTA CIVICA EN EL HISTORICO YARA

En todos los pueblos se celebró solemnemente la gran efemérides

MANZANILLO, octubre 10, DIARIO MARINA, Habana.—La fiesta de la patria ha sido celebrada con gran entusiasmo en el pueblo de Yara. La Asociación de Caballeros Católicos, seguidos de alumnos de las escuelas, alcalde, concejales de Manzanillo y varias comisiones con la banda municipal, entraron en Yara.

Se dijo misa de campaña durante la cual los Caballeros Católicos cantaron su himno y el nacional. Monseñor Garro pronunció un gran discurso. Varios oradores hablaron bajo el histórico tamarindo.

En el Círculo Yara nuestros ediles celebraron solemne sesión.

Terminó el día con un baile en el Círculo Yara y en Manzanillo con solemne sesión rotaria y banquete en el cuartel de la Rural.

Corresponsal.

VICTORIA DE LAS TUNAS, Octubre 10. DIARIO, Habana.—El pueblo tunero conmemoró sexagésimo-

(Continúa en la última, col. 7).

El Problema de los Omnibus en Estudio

Hoy se reunirán en Gobernación representantes de las empresas

Hoy sábado, en horas de la mañana, celebrarán una reunión con el Secretario de Gobernación, los representantes de las distintas empresas de ómnibus que prestan servicio entre La Habana y Marianao, con el objeto de buscar una solución satisfactoria para todos a las dificultades surgidas entre ellos.

LOS PRESUPUESTOS PROVINCIALES Y MUNICIPALES

En los primeros días de la entrante semana, quedarán aprobados o rechazados por la Secretaría de Gobernación, los Presupuestos Extraordinarios Provinciales y Municipales, que se encuentran pendientes de resolución en la Secretaría del Interior.

EL PRESUPUESTO DE MARIANAO

El Presupuesto acordado por el Ayuntamiento de Marianao, pendiente de resolución, será resuelto de hoy sábado a pasado mañana, lunes, al vencerse los noventa días que la

(Continúa en la Pág. Ultima, Col. 5.)

Antes de Partir Espera Chadbourne completar el Plebiscito del Plan

SALDRA hoy para Nueva York, vía Cayo Hueso, Mr. Thomas L Chadbourne, Presidente del Com Cubano-Americano para la defensa del azúcar, e ilustre abogado y financiero de la Ciudad Imperial.

Desde New York saldrá inmediatamente, alrededor del día 23 del actual, para Holanda, con el objeto de organizar la Conferencia Internacional de los productores azucareros de todo el mundo.

El Comité Azucarero Cubano y el hermano de Mr. Chadbourne seguirán atendiendo, respectivamente, a la distribuicón de las cuotas del millón y medio de toneladas de crudos que se venderán a otros países fuera de los Estados Unidos y a la recepción de las contestaciones telegráficas de las 25 compañías americanas y de los 50 hacendados cubanos, que son los llamados a decir la última palabra sobre el plan Gutiérrez-Chadbourne.

Interrogamos anoche a Mr. Chadbourne acerca de sus impresiones, respecto a la aceptación del plan propuesto, y él nos contestó que estaba perfectamente satisfecho del éxito de la solución propuesta, habiendo contestado ya la mitad de las compañías americanas y de los hacendados cubanos. Nos declaró que antes de salir para los Estados Unidos esperaba ya tener en sus manos las contestaciones favorables de la gran mayoría de los productores de azúcar de Cuba.

Hace 55 Años Previó Máximo Gómez el Peligro Que Para Cuba Representaría el Azúcar

El Generalísimo, el hombre de acero, tenía a veces sentimientos de niño, recordó ayer en su conferencia el Dr. Benigno Souza. Importancia que tuvo para la Revolución el cruce de la Trocha

EL DR. F. ORTIZ HIZO EL ELOGIO DEL ORADOR

Se refirió, al hablar de la significación del día, a los sucesos políticos actuales y a la prisión de uno de los vicepresidentes de la Hispano-Cubana, doctor Marinello

CONSTITUYO un acontecimiento muy propio del día la conferencia pronunciada ayer desde la tribuna de la Institución Hispano Cubana de Cultura, levantada en el teatro Principal de la Comedia, por el Dr. Benigno Souza, que se ha destacado tan eminente historiador como médico.

«La Invasión de las Villas en 1875 y Máximo Gómez» fué el tema escogido, y durante el desarrollo de él, la figura del Generalísimo de nuestras guerras y de otros héroes que le secundaron en sus luchas y en sus planes, fué presentada con tal fidelidad de hechos, con tal prodigalidad de detalles que se pudo medir, gracias al verbo exacto y patriótico del Dr. Souza, toda la grandeza del viejo legendario cuya memoria fué acertadamente evocada ayer.

TABACO Y CAÑA

Eran la riqueza de nuestro pueblo. El azúcar, producida por un costo ínfimo y vendida a una cantidad fabulosa, dejaba pingües ganancias.

Fácilmente se hubieran podido contentar los cubanos poderosos con las utilidades que les producían sus vegas y sus ingenios. Pero no hay poder como el de la libertad, y todo fué sacrificado por ellos en bien de la independencia de Cuba.

PROFECIA DE MAXIMO GOMEZ

«Dios quiera no lleguen a ser los ingenios la desgracia de Cuba», dijo el Generalísimo Gómez en conversación sostenida con el padre del disertante, administrador que era de ingenios y, por lo tanto, firme creyente de que la riqueza y el bienestar de Cuba se basaban en el azúcar.

DR. BENIGNO SOUZA

Esta profecía tristemente ha llegado a cumplirse. El azúcar ha traído el desequilibrio, la penuria de Cuba en distintas ocasiones.

LA REVOLUCION CONTENIDA

Así se encontraba en 1875. Contenida en las provincias orientales, no teniendo casi importancia las escaramuzas o intentonas que tenían efecto de Camagüey para acá.

La invasión de las Villas por las tropas revolucionarias era casi un imposible. Un cinturón de fuego, el de la Trocha, impedía el paso de los cubanos hacia Occidente.

Unicamente a un genio militar como Máximo Gómez y a un valor inaudito como el de él, podía ocurrírsele la tamaña empresa de bur-

(Continúa en la Pág. 18, Cols. 1 y 2.)

PROGRAMA
Para HOY
Sábado 11 de Octubre

MODERNO
«Sombras de Gloria»,
José Bohr.
«El Cuerpo del Delito»,
Antonio Moreno.

RIALTO
«Hijos sin Pan»,
Estreno en Cuba.
Presentación del espectáculo de variedades procedente de los principales teatros de España.

NEPTUNO
«El Precio de un Beso»,
José Mojica.
«Siete Caras»
Paul Muni.

Eso DEPENDE de Vd...

La eficacia del anuncio clasificado depende en un cincuenta por ciento de la claridad y la sencillez de la clasificación y desde luego en gran parte también de la circulación y de la buena apariencia tipográfica de esas planas, pero en el resto, depende de usted.

Una redacción sencilla, lógica y sobre todo veraz, son requisitos indispensables para el éxito de esos avisos.

Y no olvide que su anuncio debe permanecer en esas páginas por un tiempo razonable, de acuerdo con lo que usted solicita.

Es innegable que es más fácil vender un automóvil que un Chalet y se alquila más rápidamente una casa de $50.00 que una de $300.

No olvide que tenemos una entrada GRATIS para usted de cualquiera de los espectáculos que se relacionan en este aviso. Reclámela al momento de pagar su anuncio.

AVISO IMPORTANTE.—Quede entendido que las entradas que entregamos a nuestros clientes, son VALIDAS para los días y horas que se expresan: «Neptuno», de lunes a viernes, tanda de las 2 y 15 p.m.; «Moderno», de lunes a jueves, tanda corrida de 5 y media a 7; «Rialto», de lunes a viernes, tanda de 2 a 5; «Auditorium», jueves y sábados, tanda de las 5 y cuarto, domingo matinée 1 y media p.m.; resto de la semana, función nocturna a las 9 p.m.

Se Pedirá la Modificación de la Ley del Cierre en el Congreso Detallista

Los comerciantes de Alquizar solicitarán se reforme el sistema tributario.—Delegados de la Asoc. de Comerciantes

Los últimos temas llegados a poder de la Federación Nacional de Detallistas para incluírlos en la orden del día del VII Congreso, fueron remitidos por la Cámara de Comercio de San Antonio de los Baños y Unión de Comerciantes e Industriales de Alquízar.

Entre esos temas resalta el que se refiere a la petición de que sea reformada la llamada Ley del Cierre o del descanso dominical, cuya modificación es formulada por la Cámara de Comercio de San Antonio de los Baños. Es éste un asunto de singular interés, que ha merecido ya la atención de los anteriores Congresos detallistas, en los cuales se formularon los deseos de los minoristas en relación con la Ley de referencia. Nuevamente será conocido el tema en las sesiones de la próxima Asamblea Nacional, en la que recaerá una resolución que será la voluntad de los minoristas en este problema, compaginándose en dencias que existen.

fórmulas viables las diferentes ten-

Por su parte, la Unión de Comerciantes e Industriales de Alquízar presentará a la consideración del Congreso la modificación del sistema tributario y la reconstrucción de la carretera que vá a la playa de Guanímar y del edificio que era ocupado por la escuela número uno para varones.

La Asociación de Detallistas de Tabacos y Cigarros, que tan activa parte ha tomado en todos los Congresos efectuados, ha remitido también sus temas a la Federación, los cuales no reproducimos por haber sido ya publicados cuando reseñamos la Junta Directiva de esa Institución en que fueron acordados.

La Asociación de Comerciantes en Muebles y sus similares, que ya había hecho el nombramiento de sus dos primeros Delegados, los señores José Alvariño Roca y Luis M. Bodelos, ha procedido a la designación de los dos restantes que resul-

(Continúa en la última Col. 2)

Sobre la Tumba del Líder Castillo Depositaron su Ofrenda los Obreros

El que fué Presidente de los Torcedores de la Habana dejó un amoroso recuerdo en sus camaradas.—La peregrinación

Con motivo del aniversario de la muerte del líder obrero Santiago Castillo, los obreros fueron en peregrinación a la tumba donde reposan sus restos en el cementerio de Santiago de las Vegas, a depositar con las flores del recuerdo, la gratitud y el amor que sienten en sus corazones, a la obra del luchador, del camarada que jamás claudicó de sus ideales, y en momentos difíciles, no titubeó en aceptar la Presidencia de la Sociedad de Torcedores de la Habana y las responsabilidades inherentes al cargo.

LOS COMISIONADOS DE LA HABANA

Fué organizado este acto por la Comisión de Cultura de la Sociedad de Torcedores, y en la mañana de ayer partieron rumbo a dicho pueblo, los señores Manuel Suárez, Presidente de la Comisión de Cultura, acompañado de Carlos Santana, secretario; y Enrique Valdés, del Presidente de la Sociedad de Torcedores, señor Andrés Santana, de varios miembros del Comité Ejecutivo; de los profesores de las Escuelas de la Sociedad de Torcedores y de una comisión de alumnos. También se sumaron a esta comisión numerosos obreros de los distintos talleres de esta ciudad; una comisión del Gremio de Despalilladoras; comisiones de la Unión de Dependientes del Ramo del Tabaco y de la Unión de Obreros de Cigarrería. Igualmente una comisión de la Federación Nacional de Torcedores.

Llevaban tres hermosas coronas de flores dedicadas por la sociedad de Torcedores, por la Federación Nacional de Torcedores y por la Unión de Dependientes de Tabaquerías, esta última, radicada en Reina número 21.

Además los alumnos de las escuelas, y muchos obreros llevaban una rosa individualmente, para depositarla en la tumba del querido obrero.

(Continúa en la Pág. Ultima, Col. 2.)

M.E.C.D. 2016

DE DIA EN DIA

Al finalizar el almuerzo que las clases y soldados del Ejército le ofrecieron ayer al señor Presidente de la República, en el Club de Alistados de Columbia, el Jefe del Estado amnistió, por medio de un decreto verbal, a todos los soldados y clases que estuvieran pendientes de condenas correccionales en los distintos cuarteles o que ya hubieran empezado a cumplirlas.

Amnistió, hemos dicho, porque el indulto tuvo todos los caracteres de una amnistía, desde el momento en que hizo constar que las faltas que dieron origen a tales sentencias, serían borradas de los respectivos expedientes.

Pues bien, si el General Machado es un fino observador, debió obtener una gran enseñanza en lo que ocurrió en ese momento en el lugar del homenaje. Y fué que, no obstante estar aquello lleno de militares y paisanos, la concurrencia prorrumpió en un aplauso unánime, vibrante, entusiasta, que hizo estremecer el edificio, sin que el regocijo se viera enturbiado por el austero mohín de ninguno de los personajes testigos de la escena y que posiblemente, en anteriores ocasiones, le dijeron: "Muy bien; de ese modo se hace Patria, General . . ." cuando el General se mostraba dispuesto a no conceder un solo indulto, como parte de su programa de Gobierno.

El éxito indiscutible que con esa acción se anotó el General Machado, sería como para que se registrara una tendencia alcista en el mercado de cubos si fueran a adoptar la actitud que debieran adoptar ahora los que por no discutirle sus decisiones, nada le objetaron y hasta lo embullaron a que siguiera su equivocada política de ser intransigente con las faltas de los gobernados, cual si los ciudadanos estuvieran obligados a ser ángeles, o por lo menos, a portarse como es fama que se portaron un Martí, o un Don José de la Luz Caballero.

Esto—ellos debieron preverlo—sobre ser imposible, porque el excelente comportamiento de aquellos beneméritos de la Patria, se debió en gran parte a su talento, cultura y educación superiores, sería hasta un engorro, como lo advirtió en más de una ocasión el eminente filósofo americano Mark Twain, refiriéndose al empeño de todos sus compatriotas de hacer de cada uno de sus hijos un Jorge Washington. ¡Desgraciados de los Estados Unidos—venía a indicar aquel luminoso cerebro—el día que los padres americanos lograran tal cosa, porque esto iba a ponerse intransitable!

Y Cuba, en el caso análogo, se pondría también que no habría por donde cogerla. Verbigracia, no se encontraría quien quisiese aceptar una colecturía.

Piensen en ello todos esos señores que desde ayer deben andar comprando cubos y no precisamente para baldear los establos de Augias.

Tartarín de Tarascón

NUEVE CABOS DEL EJERCITO NACIONAL LLEGARON DE CAMAGUEY PARA ASISTIR AL HOMENAJE AL PRESIDENTE MACHADO

El próximo domingo, día 19 del actual, saldrá de la Terminal el tren con los excursionistas de la Asociación Canaria, en honor de los cuales se están organizando agasajos diversos

Para el domingo próximo día 19, del corriente, se correrá una excursión a Matanzas organizada por la Asociación Canaria.

El precio de los boletines será de $2.50 para los hombres; $2.00 para las mujeres y $1.00 para los niños.

En este precio están incluídos los gastos del pasaje de ida y vuelta visita a las Cuevas de Bellamar y Ermita de Monserrat, suculento lunch servido en cajitas en el tren y una gran matinée bailable en los salones del "Casino Español".

La salida del tren excursionista será a las 9 de la mañana para estar de regreso en esta Capital sobre las nueve de la noche.

Los boletines se encuentran a la venta en la Secretaría de Recreo y Adorno de dicha sociedad, pudiendo adquirirse con anticipación, pues el número de viajeros será limitado.

LLEGARON CABOS DEL EJERCITO

Procedentes de Camaguey llegaron ayer por la mañana en el tren Expreso Limitado, nueve cabos de nuestro E. N., con el fn de asistir al homenaje tributado ayer por la mañana al Honorable Sr. Presidente de la República en el Campamento de Columbia.

EL SR. RAUL IBARRA

Procedente de Santiago de Cuba, llegó ayer por la mañana en el tren Expreso Limitado, el señor Raul Ibarra, Redactor de Sport del periódico "La Región" que se edita en aquella ciudad. Fué recibido en la Terminal por los señores Castro Cheñé y Raul Dopico Corresponsales del citado rotativo.

EL SR. RAFAEL PARETS

Ayer por la mañana salió para Santa Clara el señor Rafael Parets Contador General de la Zona Fiscal del Centro de esta Capital.

TREN DE CIENFUEGOS

Por este tren llegaron ayer por la mañana el doctor Guillermo Bengochea el Ingeniero Jaime Suárez Murias, Tomás Bengochea, Manuel Jorge, Ramón Soler, Evaristo Pérez.

TREN EXPRESO LIMITADO

Llegarno ayer por la mañana en este tren:

De Morón, Augusto Villegas.

De Sagua la Grande, el Dr. Pedro Arroyo, el Dr. Gómez Dominguez, el Dr. Montalván.

De Camaguey, el Dr. Arístides Don

De Ciego de Avila, Miguel Alemán.

De Chaparra, Carlos Dominicis.

De Holguín, Manuel Rodriguez Mulet.

De Camaguey, el Dr. Guillermo G. del Cristo, el Teniente Moles.

TREN A CAMAGUEY

Por este tren salieron ayer por la mañana:

A Sagua la Grande el Dr. Garcia Ruiz el Dr. Oscar Valdés, Vicente Delgado, Rafaela Pérez, Carlos Fernández.

A Santa Clara, J. Irizarri.

A Matanzas, Angel Lorenzo.

A Santa Clara Alejandro Muiñas.

VICTOR DE ARMAS

En el tren de ayer tarde regresó a Matanzas Victor de Armas fuerte aspirante a un acta de representante en las elecciones próximas.

GABRIEL UGARTE

Ayer tarde en el tren a Santiago de Cuba regresó a Santa Clara Gabriel Ugarte, Alcalde Municipal de aquella ciudad.

TREN A SANTIAGO DE CUBA

En este tren salieron ayer tarde

A Manzanillo, José E. Ros.

A Manguito, Manuel Alvarez.

A Nuevitas: Alderico Casteleiro.

A Cárdenas: el Dr. Fernández Cossio Juan; M. Padrón; Santiago Verdeja.

A Camaguey, Mario Guzmán.

A Coliseo: Jacinto Morales.

A Santo Domingo: Ramón G. Echevarria.

A Campo Florido: la distinguida señorita Berta Hernández.

MATANCERAS

MRS. STEWART

Née Esperanza Rivero.

Me llega desde New York, a manera de despedida, ya que no regresa a Cuba de su viaje de bodas, esta bella foto de la gentilísima esposa del que hasta ha poco fué Cónsul Americano en Matanzas.

Trasladado ha sido Warren Stewart al Consulado de la Ceiba en Honduras, y para allí partieron ya desde hace días del puerto de New York.

Cubana la señora Esperanza Rivero que es hermana política del rico hombre de negocios José M. Beguieristain, va a la hermana República como Embajadora del Gobierno de la Casa Blanca, a cuyo servicio diplomático está adscripto su esposo aquel grande y buen amigo de los matanceros, el íntegro caballero Warren S. Stewart.

La sociedad de Matanzas donde brilló Esperancita Rivero con el triple encanto de su belleza, de su distinción y su gracia y donaire, recibirá hoy con gusto en estas páginas del DIARIO DE LA MARINA, la efigie de la gran dama que hoy se nos resta.

A vuestros pies señora.

LA BODA DEL LUNES

A las dos de la tarde.

Para esa hora estamos citados los amigos de Alfredo Esquerré y Edelmira Marcer, en la residencia de Byrne 119, home de los padres de la gentil desposada.

Se celebrará allí la ceremonia nupcial que ha de dejar unidos para siempre a esos corazones, que laten al unísono desde hace tiempo, y que en esa fecha del trece de octubre se funden hasta la eternidad, por las dulces cadenas del matrimonio.

Apadrinarán a los contrayentes, la respetable dama Amércia Palomino de Marcet y el estimado caballero Alejandro Esquerré, el dueño del Partenon, la popular joyería de la calle de Obispo en la Habana.

Testigos por ella: el eminente jurisconsulto Dr. José Cabarrocas Mingenes, el Secretario de la Audiencia doctor Eduardo Obregón, los señores Luis Amezaga y Enrique Arista y el exPresidente del Casino Wenceslao González Solís y el doctor Manuel B. Trelles.

Por él: los señores Juan Rabelo, Julio Acosta, Gustavo Morejón, Víctor Rufin, Antonio de la Carrera y Claudio Ruiz.

Tendrá efecto a esa misma hora el matrimonio civil, ante el Notario doctor José Díaz y Díaz, siendo testigos los doctores Domingo Rusinyol, Presidente de la Junta de Educación, el prestigioso facultativo doctor Juan F. Tamargo, el Director del Hospital de Homicultura y Presidente del Rotary Miguel A. Beato y el doctor Mario Dihigo.

Con un lunch obsequiarán los señores de Marcer a la concurrencia.

RETOUR

De unos caros amigos.

Llegaron ayer a Matanzas de regreso de su delicioso viaje de Otoño a los Estados Unidos, los doctores Julio Cabo Dally y Manolo González Corzo.

Pasaron allí los meses de agosto y septiembre con estos primeros días de octubre.

En el Liceo a cuya tertulia son asíduos Manolo y Julio eran saludados anoche con gran afecto por sus amigos todos.

Reciban mi bienvenida esos simpáticos viajeros.

DEVELAMIENTO

De una lápida.

Se efectuó ayer en la casa en que naciera el doctor Jaime Recasens, América número once, como homenaje del Colegio Dental de Matanzas al compañero que muriera en la epopeya libertadora, sin que viera tremolar en el Morro la bandera por que luchara en los campos de libertad, con tanto arrojo, tanta valentía, tanto entusiasmo y amor.

Nutridas representaciones de todas las Instituciones yumurinas asistieron al tierno acto, que hace justicia y marcará a las generaciones futuras, el sacrificio y la cooperación grandísima que prestara Matanzas a la titánica labor de aquel grupo de aguerridos que nos dieron Patria, Libertad y propia personalidad.

OPERADO

En la Clínica Matanzas.

Festinadamente fué llevado en la noche del jueves a dicho establecimiento, donde a las once p. m. fué sometido a una delicadísima intervención quirúrgica.

Una úlcera en el estómago había resentido desde hace días la salud del estimado joven, que venía guardando cama sin que pudiera pensarse que fuese su mal de tanta gravedad.

En la intervención quirúrgica de referencia estuvieron presentes los doctores Tapia, Tamargo, Forest, Flor y otros muchos médicos matanceros que se interesaban por la salud del joven Blanco y Alcoser.

Su estado, hoy a la hora en que escribo esta correspondencia, aunque de suma gravedad, hace concebir grandes esperanzas.

EN VISPERAS DE VIAJE

Los esposos García-Giscard.

Embarcan de un momento a otro en España rumbo a Cuba, mis distinguidos amigos el joven matrimonio Paco García Gómez Mena y Adelina Giscar.

Esperaban solo para su salida, el alumbramiento de su prima María Luisa Gómez Mena de Vives, que allá en Cadagua, la gran finca de sus padres los esposos Alfonso Gómez Mena y María Vivanco, se halla recluida desde hace tiempo.

Tengan una feliz travesía Paco y Adelina.

MI PESAME

Al doctor Fors.

Al pobre José Ignacio que pasa en estos momentos por el dolor inmenso de haber perdido a su amante padre, que recibiera sepultura en la Necrópolis de San Carlos en la tarde del pasado jueves.

Grande su dolor.

El más grande de cuantos nos reserva el destino en este constante penar que llamamos mundo.

Tenga el cielo para el doctor Ignacito Fors, el sitio que por su hombría de bien por sus merecimientos en la tierra también se tiene ganado.

Y de resignación a los que hoy lo lloran inconsolables.

UNA BUENA NUEVA

Que me apresuro a publicar.

Quedarán viviendo en Matanzas, donde fijan definitivamente su residencia los esposos Pepín López Toca y Cucu García, que vinieran a la Playa en los comienzos del verano para pasar entre nosotros la temporada.

La educación de sus hijos los hace abandonar su chalet del central Santa Amalia, para continuar en la quinta del Lcdo. Betancourt, donde actualmente residen.

Matrimonio muy simpático, de muy alta distinción, los esposos López Toca-García, la sociedad de Matanzas muéstrase regocijada de contarlolos definitivamente en su seno.

UNA JUNTA HOY

De las Isabelinas.

Tendrá efecto en el Palacio del Obispado y será presidida por la Gran Regente de la Corte de San Carlos Borromeo, Carmita Solaun de González.

Se tratará en esa junta de la manera de allegarse fondos con que socorrer a los tuberculosos que atien de tan benemérita Institución.

Se agotan los fondos de las Isabelinas, y la Gran Verbena que iba a aumentarlos ha sido suspendida, a instancias de altas personalidades que creen más propicio, esperar a diciembre.

Daré cuenta mañana de los acuerdos que se tomen en esa junta de las Isabelinas.

FLORES

Como mensaje de pésame.

De Alberto Ruiz, el caro confrere de «Heraldo de Cuba» tomó la nueva que implanta en la Habana una última moda.

Consigna Ruiz en sus elegantes de «Heraldo de Cuba» el presente que hicieran los Embajadores de Norte América en Cuba, al Director de este DIARIO Y SU ESPOSA, el Dr. Rivero y Silvia Hernández, de un precioso cesto de rosas, para expresarles su condolencia, por el doble duelo que hoy los embarga: el fallecimiento de la señora Piedad Lovio de Hernández y el del doctor Aurelio Hernández Miró.

Es esa la costumbre en los Estados Unidos.

Que llamada está a tener aceptación grandísima en la sociedad cubana.

DE DIAS AYER

La señora de La Torre.

María Luisa Calleja, que con su hija Nena celebra su santo en la festividad de San Luis Beltrán.

Muy distinto a otros años se pasó esa fecha en aquella casa de la Playa, residencia del distinguido catedrático del Instituto.

La dolencia que aqueja a su hijo Salvadorcito por un lado, y la gravedad extrema de la señora de Esplugas, a la que se hallan ligados por estrechos lazos de amistad, hizo que suspendiera su recibo la señorita La Torre.

Llégules mi saludo.

Afectuosísimo.

EL ATENEO

De fiesta el nueve.

Una gran velada ofreció en sus salones, en las vísperas del glorioso grito de Yara la progresista institución que preside el Comandante José Ramón Núñez.

Llenos se vieron aquellos salones el jueves.

Donde se dió cita con la juventud neopoblana una nutrida representación de la matancera, para la que pasó sin fiesta tan señalada fecha.

LA ULTIMA NOTA

Para despedir a los esposos Pardiñas-Pardiñas, que embarcaron el jueves para la capital, donde permanecerán hasta el próximo lunes.

Pasará su santo mañana la esposa del ingeniero Jefe de Obras Públicas del Distrito, junto a los suyos en la Habana.

Manolo JARQUIN.

CASOS Y COSAS

RIMA APOCALIPTICA (1)

...Y dijo el sabio: "¡Con la droga mía
renombre alcanzaré!
Diez años la busqué día tras día
y al cabo la encontré.

"¡Mi droga es un milagro! Ya, por suerte,
la triste humanidad
vivirá sin temores a la Muerte,
toda la Eternidad".

La noticia corrió de polo a polo;
el Mundo se inundó
de la droga famosa, y ni uno sólo
de emplearla dejó.

Ante el sabio, las turbas clamorosas
llegaban en tropel
ofrendándole vítores y rosas
y ramos de laurel.

Pero el sabio añadió: "¡Señores, calma!
Mi droga es realidad,
cuando aquel que la emplea tiene el alma
exenta de maldad".

Y empezaron los crueles desengaños;
y la droga siguió.
Y pasaron los años y los años...
y el Mundo se acabó.

(1) Para leer en la Posteridad.

Sergio ACEBAL.

17 DETENIDOS POR LA POLICIA, AYER

Se encontraban reclamados por varios Juzgados correccionales

Por estar reclamados fueron detenidos por la policía en el día de ayer las personas siguientes:

—Manuel Martín Suárez, del comercio y vecino de Pozos Dulces y Desagüe, reclamado por el juez correccional de la Sección Cuarta.

—José Reyes Guillén, vendedor ambulante y vecino de Ayesterán 20, reclamado por el juez correccional de la Sección Cuarta.

—José Alvarez Vázquez, chofer y vecino de 10 número 11, en Lawton, reclamado por el juez correccional de la Sección Segunda.

—Juan Pérez Domínguez, vecino de San Luis 5 y medio, reclamado por el juez correccional de la Sección Quinta.

—José Ramón Milián Carmenati, chofer y vecino de Plasencia 2, reclamado por el juez correccional de la Sección Cuarta.

—José Matius Pérez, del comercio y vecino de Clavel 110, reclamado por el juez correccional de la Sección Cuarta.

—José María Poo Rivera, del comercio y con domicilio en San Joaquín 63, reclamado por el juez correccional de la Sección Quinta.

—América González Rodríguez, vecina de Omoa 6, reclamada por el juez correccional de la Sección Quinta.

—Micaela Martínez Páez, vecina de Omoa número 6, reclamada por el juez correccional de la Sección Quinta.

—Luis Ricardo Molina y Molina, vecino de San Mariano 17, reclamado por el juez correccional de la Sección Tercera.

—José Permuy Justo, chofer y vecino de San Ignacio 98, reclamado por el juez correccional de la Sección Cuarta.

—María Luisa Avila y Martínez, vecina de Villuendas 153, reclamada por el juez correccional de la Sección Cuarta.

—Manuel Pérez Meiriño, chofer y vecino de 16 y Primera, en Almendares, reclamado por el juez correccional de la Sección Cuarta.

—Juan Emilio Puig, carpintero y vecino de Luzuriaga 117, reclamado por el juez correccional de la Sección Tercera.

—Lucila Sandoval Kesser, vecina de Figuras 6, reclamada por el juez correccional de la Cuarta.

—Elizardo García Fernández, vecino de San Ignacio 14, reclamado por el juez correccional de la Sección Quinta.

—Zoila Valdés y Sánchez, vecina de Marina letra Y, reclamada en tres juicios por el juez correccional de la Sección Tercera, siendo remitida al Vivac.

Un Reparto Para los Pobres de Nueva Paz

Un comité de damas de Nueva Paz, del que forman parte las señoras Amada P. de Fábregas, Margarita Roig de Argote y Josefina Gorgas de la Torre está allegando recursos para hacer un reparto de víveres entre las familias pobres de aquella localidad. Para ese fin, están pidiendo el auxilio de todas las personas caritativas de esta capital, habiendo respondido ya a este llamamiento el Jefe de Despacho de la Secretaría de Obras Públicas, señor Belisario Alvarez, con la suma de de veinte pesos. Las iniciadoras de esta obra benéfica son las esposas de los doctores Argote y de la Torre, jueces municipales de Nueva Paz.

Poland Water
(AGUA POLAND)
siempre pura y saludable. Completa una buena comida.
Depositarios y Distribuidores:
J. GALLARRETA Y Cía., S. en C.
Mercaderes Núm. 13.—Habana.

Elegante — Fresco — Cómodo
VITI

FARMACIA Y DROGUERIA
TAQUECHEL
DE TURNO LOS VIERNES
TELF. A-2141 OBISPO 27

Dr. Gonzalo Pedroso
CIRUJANO DEL HOSPITAL MUNICIPAL DE EMERGENCIAS
Especialist en vías Urinarias y Enfermedades Venéreas. Cistoscopia y cateterismo de los uréteres. Cirugía de Vías Urinarias. Consultas de 10 a 12 y de 3 a 6 p. m. en la calle Avenida de la República 254.

FARMACIA DROGUERIA DE "JOHNSON"
DE TURNO LOS LUNES
Obispo Nº 30 TELEFONO-A-2129

LA MAYOR
32 EDIFICIOS
600 EMPLEADOS
SARRÁ
DROGUERIA
ABIERTA TODOS LOS DIAS
TODA LA NOCHE LOS MARTES

FARMACIAS DE TURNO

SABADO

Calle y número	Teléfonos
HABANA	
Crespo y Refugio . .	M-4688
Finlay 115	U-6712
Padre Varela 117 . .	M-4659
Bernaza esq. a Obispo	A-1235
Paula 53	M-5462
Gral. Carrillo y Aramburo	U-6902
Gral. Aranguren y Condesa	M-4516
Máximo Gómez 363 .	M-4785
Zenea y Raimundo Cabrera	M-4684
Salud 46	M-5440
Ave. de Italia 129 . .	A-2171
Ave. de Menocal y General Carrillo . . .	U-6890
General Aranguren y Aguirre	M-4540
Enrique Villuendas y Perseverancia . . .	M-5020
Máximo Gómez 412 .	M-5371
Ave. República 265 .	U-6822
Merced 92	M-4401
Aguila y Vives . . .	M-4379
Ave. de Menocal 72 .	U-6741
Padre Varela 19 . .	U-6855
Esperanza y San Nicolás	M-4034
Máximo Gómez 128 .	M-4988
Ricla 15	M-4710
Hospital y Jovellar . .	U-6630
Luz y Compostela . .	———
Padre Varela 110 . .	M-4771
Ave. de Menocal 40 .	M-5057
Oquendo y V. Muñoz	U-6803
Cárdenas 55	A-2633 M-4501
VEDADO	
Calle 19 núm 261. entre E y D	F-6113 y 1151
Calle 12 y 21	F-6172
Calle 5 núm. 40 . . .	F-5872
Calle C Nº 147. entre 17 y 15.	F-3213 y F-6138
Zapata entre A y B .	F-6065
Ave. de Wilson 20 . .	F-6224
Calle 23 número 393 esquina a 4	F-6130
Calle 26 entre 25 y 27	F-6164
Calle 19, No. 261. entre D y E. Teléfono	F-1151
VIBORA	
10 de Octubre y Ave. de Acosta	I-7679
10 de Octubre y Estrada Palma . . .	I-7756
Dolores y 15. Reparto Lawton	I-7471
Santa Catalina 61 .	X-2317
Calzada 1 0de Octubre y Atlanta . . .	I-7215
Juan Bruno Zayas y Vista Alegre	I-7730
JESUS DEL MONTE Y SANTOS SUAREZ	
Libertad y Juan Delgado	I-7584
10 de Octubre 367 . .	I-1492
Sta. Emilia y Durege .	I-7658
10 de Octubre 118 . .	M-5303
Lacret 20	I-7262
10 de Octubre 267 . .	I-7795
LUYANO	
Fernández de Castro y Concha	X-2202
Llacia y Carretera de Güines	X-2289
Fdez. de Castro 121 .	I-7452
CERRO	
Calzada del Cerro 815 .	I-7272
Moreno 40 letra B . .	I-7410
Falgueras 15	I-7734
Calzada del Cerro 891	I-7342
Florencia y San Quintín	I-7585

NOTA:—Este grupo deberá prestar el servicio público todo el día y la noche de los mingos siguientes: Enero 19; Marzo 2; Abril 13; Mayo 25; Julio 6; Agosto 17; Septiembre 28; Noviembre 9; Diciembre 21, de 1930.

Atiéndase esa tos y evite la irritación bronquial.
¿Qué es bueno para la TOS?
Miel y Alquitrán de Pino del Dr. BELL
La venden las buenas boticas
Producto de "LA CAMPANA"

DR. P. M. SOUZA
Garganta, Nariz y Oidos.
Hospitales de New York. Viena, Budapest. Habana.
San Lázaro 226. de 2 a 4.

DR. PULGARON
MANZANA DE GOMEZ 465
Teléfono A-1862
Asociación de Catedráticos Retirados. Bachillerato completo, absoluta garantía. Matrícula única $5.00.
VISITAS Y AVISOS DE 5 A 7

EXCEMICIDA
MADAME SENTOURE
Maravillosa pomada francesa infalible para eszema, herpes, peoriasis, ácido úrico etc. Poderoso específico para llagas, úlceras crónicas. ¡Curas asombrosas! Venta. Sarrá, Johnson, Taquechel. Depósito: Máximo Gómez 412. Dr. Moriet.

VINO DE CAFEINA HOUDÉ
Antineurasténico
Estimulante del Sistema muscular
Convalecencia
Influenza
Poderoso Tonico General
DOSIS: De 3 á 6 cucharadas comunes por día
DEPÓSITO GENERAL: Laboratorios HOUDÉ, 9, Rue Dieu, París
VIN TONIQUE CAFÉINE HOUDÉ
A. HOUDÉ, Pharmacien 9 Rue Dieu 9 PARIS

LIQUIDAMOS TODOS LOS TRAJES DE VERANO
Saco y Pantalón
Granités..... $8.95
Muselinas $6.95
Dril 100D legítimo $8.95
Dril Imperial.. $4.95
MAS DEL 25% POR DEBAJO DEL PRECIO DE COSTO
La Casa Americana
GALIANO 92 (entre San Rafael y San José) TELF. A-3617

A los estudiantes del Instituto
magnífica oferta
2 uniformes de guerrera pantalón,
1 juego de insignias y botones,
1 gorra con su escudo.
todo por $23
Nuestros uniformes están confeccionados con kaki STAVERT, el mismo que lleva la oficialidad de nuestro Ejército.
Usted debe estar uniformado con la corrección de un oficial del Ejército.
Antigua Casa de J. Vallés
FUNDADA EN 1876 MARCA REGISTRADA
S. Rafael é Industria

M.E.C.D. 2016

Los Bellos Países

Este es el título de la más bella colección descriptiva y de viajes que se ha editado hasta el presente. Cada tomo contiene un país o una región completa, estudiando las bellezas, tanto naturales como debidas a la mano del hombre e ilustradas con unos 300 grabados en sepia. Hay publicados los siguientes tomos:

ROMA; LOURDES Y LAS PEREGRINACIONES DE LA VIRGEN BELGICA (2 tomos); VENECIA Y SUS LAGUNAS; BARCELONA; LA COSTA AZUL; PARIS; ALREDEDORES DE PARIS; FLORENCIA; LA COSTA DEL PLATA Y EL PAIS VASCO; SUIZA.
Precio de cada tomo a la rústica $1.80
Encuadernado en tela 2.40

DERECHO MERCANTIL

Por RAFAEL RODRIGUEZ ALTUNAGA
Prólogo por el DR. JOSE A. DEL CUETO

Estudio sobre Derecho Mercantil vigente en Cuba, España, Perú y El Salvador. Obra redactada para servir de utilidad a los estudiantes, por la sencillez y claridad con que están tratadas las materias. Contiene el texto del Código de Comercio de España y la doctrina sentada en esta rama del Derecho Positivo.
Precio del ejemplar encuadernado en pasta española $6.00

LOS SINDROMES NAUROPATOLOGICOS

Diagnóstico diferencial de las enfermedades nerviosas por el Dr. M. KROLL

Una obra de carácter práctico, producto de la experiencia en el tratamiento de millares de casos, en la clínica nerviosa de la Universidad de Minks, en la Rusia Blanca.
Trata de todos los síndromes nerviosos en todo detalle, con indicación de su sintomatología y acompaña las descripciones con gráficos y fotografías, a fin de llegar fácilmente al correcto diagnóstico.
Precio del ejemplar, en 4o. encuadernado en tela $10.00

LA VIDA DEL DIABETICO

Por el Dr. R. D. LAURENCE

Metabolismo, causas y patología, síntomas, diagnóstico y tratamiento a base de régimen de insulina, etc. La obra contiene también indicación de regímenes alimenticios, modo de hacer los diversos análisis y medicamentos por la vía bucal.
Precio del ejemplar, encuadernado en tela $2.00

LA CIENCIA DE LA VIDA

Por H. G. WELLS, JULIAN HUXLEY Y G. P. WELLS

Una obra original que arroja nueva luz en problemas de máximo interés para toda persona inteligente. Trata con la autoridad que corresponde a los autores, del origen de la vida, de lo que se sabe acerca de la muerte y del desarrollo de los seres de la creación. Todos estos problemas y muchos más de vital importancia son tratados con toda sencillez para que sean comprendidos por todos. La obra se publica por cuadernos a fin de dar comodidad para su adquisición. Hay publicados 7 cuadernos.
Precio de cada cuaderno con ilustraciones $0.70

Y POSIBLEMENTE UD. LO IGNORABA...

Los mejores juguetes los tiene a la venta CULTURAL S. A.
Millares de personas nos conocen como editores, papeleros, libreros e impresores y tal vez ignoran que somos importantes importadores de quincalla y juguetería.
En estos últimos ramos, así como en efectos para deportes, tenemos las existencias más completas, a precios verídicamente rebajados.
«La Moderna Poesía» y «Cervantes» encierran hoy de todo y para todos.
Compare nuestro surtido y nuestros precios.
Hágalo por su propia conveniencia.

LA MODERNA POESIA
Obispo 135. Apartado 605 Teléfono A-1171. Habana.
CERVANTES
Galiano 62. Apartado 1115. Teléfono A-4958. Habana.

INYECCION ANTI COLERICA PARA GANADO PORCINO

Será administrada en Santa Clara y Santiago de Cuba por funcionarios de Agricultura

Por la Sección de Industria Animal ha sido designado el Dr. Ambrosio Rodríguez Acosta, Veterinario de la Granja Escuela de Santiago de Cuba, para que se traslade a Báguanos, Caimanera y Guantánamo, y proceda a la vacunación anticolérica del ganado porcino propiedad de los Sres. Manuel Palomo, Alejandro Vedo y del Alcalde Municipal, residentes en las correspondientes localidades antes mencionadas.

También ha sido designado el Dr. Antonio Jordán, Veterinario de la Granja Escuela de Santa Clara, para que se traslade al Término de Sancti Spíritus, y proceda a realizar la vacunación anticolérica en varias piaras de cerdos propiedad de distintos vecinos de aquel Término.

El Dr. Manuel Zerquera, Veterinario adscripto a la Sección de Industria Animal, ha sido designado para llevar a cabo distintas vacunaciones anticoléricas en el Término de Jaruco.

Siguiendo la distribución de productos biológicos, se ha remitido al Sr. Matías Rodríguez, de Santa María del Rosario, la cantidad de 60 dósis de vacuna contra el Carbunco Sintomático.

EN LA TESORERIA DE LA REPUBLICA

Movimiento de fondos habido en la expresada dependencia

Por la Tesorería General de la República se ha procedido a la devolución, a «The Royal Bank of Canadá», —después de unidas las fojas de cupones del 49 al 80—doce bonos de la deuda interior de 1905, al 5.0|0 de interés, de a 100 pesos

Se ha devuelto al señor Luis Oliva la cantidad de $373.35 que ingresó, a disposición del Pagador Central y Colector de Obras Públicas, para responder del cumplimiento del contrato de las obras de reparación de la carretera de Guanabo a Boca de Guanabo.

Se ha devuelto a la sociedad «Martínez y Cía», la suma de $90.00 y a Rafael Antón Pérez, $120.00, que ingresaron para responder al cumplimiento del concierto para el pago del impuesto sobre los refrescos gaseosas y aguas minerales.

Se ha devuelto al Sr. Arturo Crespo la cantidad de $216.41, que ingresó para responder del cumplimiento de un contrato de obras en la mencionada Carretera de Guanabo a Boca de Guanabo.

DINERO
SOBRE ALHAJAS
Vea la calidad y precio de nuestras prendas
LA REGENTE
Neptuno 39. Telf. A-4376.

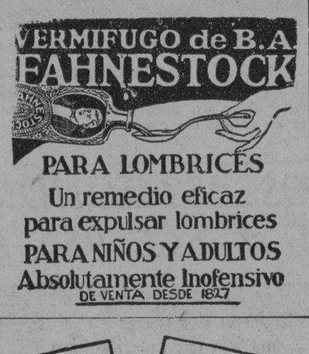

PARA LOMBRICES
Un remedio eficaz
para expulsar lombrices
PARA NIÑOS Y ADULTOS
Absolutamente Inofensivo
DE VENTA DESDE 1827

CON HEROINA SE INTOXICO AYER UN INDIVIDUO

Del patio del vivac se ha fugado un individuo que fuera condenado a 30 días

En el primer centro de socorro fué asistido de una grave intoxicación, Fernando González González, de 28 años de edad, vecino de Virtudes número 4, se la produjo con heroina que adquirió de un tal Eusebio Rodríguez.

González ingresó en el Lazareto del Mariel.

HURTO

Demetrio Babdi, vecino de Compostela número 124, dió cuenta a la Policía, de que posee una relojería en Merced número 57, de donde le han sustraido varios relojes que aprecia en la suma de 120 pesos. El autor, según le dijo su dependiente Teodulio Lauzurique, fué un sujeto de raza blanca y tocado con una gorra que se dió la fuga.

FUGA DE UN PRESO

El Jefe del Vivac de la Habana, participó al Juez de Guardia Diurna que encontrándose ayer trabajando en el patio del Vivac, el preso Agustín Hernández, que había sido condenado a 30 días por el Juez Correccional de la Cuarta Sección, solicitó ir al servicio siendo llevado por el escolta número 18, B. Villancio al que se le fugó.

CAYO DE UN AROL

Al caerse de un árbol en San Francisco y Delicias, el menor Tirso Urrutia Valdés, de 8 años de edad, vecino de San Francisco número 8 sufrió la fractura del brazo izquierdo. Fué asistido en la casa de socorro de Jesús del Monte.

INSULTOS

Sergio Fernández Rodríguez, vecino de San Benigno 9 denunció a la policía, que ayer ha recibido una carta por Correo donde se le injuria, así como a su esposa, estima que el autor del anónimo es Julio Yero Gil, empleado de una vidriera que está en el paradero de ómnibus de la Lisa.

EL SEPELIO DEL DR. MANUEL AGUERO JUNQUE

Se efectuó ayer tarde el sepelio del doctor Manuel Agüero Junqué, Abogado de esta Capital, hijo mayor del doctor Arístides Agüero Betancourt, Ministro de Cuba en Alemania.

El doctor Agüero Junqué, era graduado de Maestro en Leyes y Doctor en Leyes de las Universidades de Columbia y George Washington revalidando el segundo de dichos títulos en nuestra Universidad, asociado al doctor Lucas Lamadrid, constituyó el Bufete Lamadrid-Agüero, donde desplegó sus conocimientos y especialización en la organización de empresas industriales. A su iniciativa se debe la fundación del Primer Molino Arrocero de Cuba, de la que era Vicepresidente, la Fábrica Cubana de Tejidos S. A.; la important firma naviera A. Fabricius y Compañía; la Crane Company de Cuba y otras. En la actualidad el doctor Manuel Agüero desempeñaba también los cargos de Consejero de "Pelleyá y Compañía" y Notario Público del Distrito de esta Capital.

Enviamos nuestro más sentido pésame a la señora Amy Galdos, y al doctor Arístides Agüero, viuda y padre, respectivamente, del desaparecido.

Estado del Tiempo

Nota del mediodía del viernes.

En la mitad oriental de los Estados Unidos hay buen tiempo con barómetro alto extendido por el Atlántico adyacente hacia el Sur hasta Cuba y también por la mitad Norte del Golfo de México. En el resto del Golfo y en el Mar Caribe hay buen tiempo con barómetro normal.

Pronóstico para el sábado:
Buen tiempo. Vientos flojos a frescos del Nordeste al Sudeste. Algunas lluvias diseminadas por el territorio.

Observatorio Nacional

JOVEN DETENIDA POR HURTAR $80 A UN BILLETERO

De dos desapariciones se dió cuenta a la policía en las estaciones respectivas

Sotero del Pueyo y Miguel, español, de 62 años, vendedor de billetes y vecino de Dolores 16, denunció a la policía de que, transitando por Paco y 10 de Octubre, se le presentó una mestiza, vestida con traje de promesa, y trató de comprarle varias fracciones de billetes cosa que en definitiva no hizo.

Luego que hubo marchado, advirtió que le había sustraido la suma de 80 pesos.

El vigilante 704 arrestó a la acusada, cuando trataba de tomar un ómnibus en el paradero de los tranvías de la Víbora, y la condujo a la 13 Estación. Allí dijo nombrarse Carolina Hernández, de 17 años, vecina de Santa Clara y Calixto García, en el reparto La Esperanza. Al practicársele un registro se le ocupó la suma de 63 pesos en billetes. Ingresó en el Vivac.

DESAPARICION

Eduardo Dutil Quird, de 38 años, vecino de M. número 6, manifestó a la Policía que hace un año, y procedente de Camagüey, se colocó en su casa como sirviente, Pablo Alvarez, de 20 años, que dicho individuo desde el día 8, salió de la casa sin que regresara. Teme le haya ocurrido alguna desgracia.

OTRO DESAPARECICDO

A la Policía participó Estela Martí Borrell, vecina de Lawton 9, que su hijo Alejandro Vernezobre, de 12 años, ha desaparecido de su casa.

EN LONDRES HAY FIEBRE DE RADIO

Se calcula que existe un radio por cada 3 habitantes

Se ha extedido el uso del radio de tal manera en la capital de la Gran Bretaña, que según informe que enviara a la Secretaría de Estado el Ministro cubano en Londres, señor Guillermo Patterson, existe en la actualidad un radio por cada tres personas.

Dice nuestro Diplomático que según las estadísticas que al respecto se han publicado en la famosa revista The Brish Broadcasting Corporation, que se edita en la ciudad del Támesis hay instalados tres millones ciento sesenta y dos mil cuatrocientos sesenta aparatos de radio, y haciendo un estudio comparativo entre dichos aparatos y los habitantes de la enorme ciudad de Londres, que no llega a los diez millones pero que no baja de nueve y medio de personas inscriptas en sus Municipios, resultan tres personas para cada aparato receptor.

Existe en Londres, termina el Ministro Patterson en su informe una verdadera fiebre de radio, rayana en manía.

AVISO
Rogamos a las personas que tengan prendas empeñadas en esta casa y adeuden seis meses de intereses pasen a pagar los mismos para evitar que las prendas vayan al próximo remate que se efectuará el día 16 del corriente a las 8 y media de la mañana.
LA REGENTE
Neptuno y Amistad.
Capín, García y Compañía.

ANUNCIESE EN EL Diario de la Marina

PIDEN TRES AÑOS DE PRISION PARA UNA COMADRONA

Relación de las penas que solicita el fiscal en sus conclusiones provisionales

Por las distintas Salas de lo Criminal de la Audiencia han sido dictadas estas sentencias:

Absolviendo a: Lázaro Aracea, acusado de robo. Defendió el doctor Francisco M. Casado. Rosendo Duaran, acusado de falsedad en documento privado. Defendió el doctor José Fernández Piloto. Y Francisco Cerezuela Carrión, acusado de estafa. Defendió el Dr. A. Fernández Bulnes.

Condenando a: Rafael Cáceres Muñoz o González Martínez y Antonio Martorell Monserrat, distintas causas a 1 año 8 meses y 21 días de prisión. Y Dan Smith, por defraudación a la Aduana, a 31 pesos de multa o 31 días de encarcelamiento.

EL FISCAL INTERESA TRES AÑOS DE PRISION PARA UNA COMADRONA

Para la Comadrona facultativa Juana Menéndez Neriz ha pedido el Fiscal de la Audiencia en escrito de conclusiones provisionales formulado al efecto, 3 años 6 meses y 21 días de prisión correccional al considerarla responsable de un delito privado y 90 días de encarcelamiento, por lesiones menos graves.

Según el Fiscal, en los primeros días del mes de Marzo último, la procesada, mediante el pago de veinte pesos, provocó un estado anormal, causándole lesiones de las que tardó en sanar 20 días a Josefa Méndez Flores, que está procesada en rebeldía.

OTRAS PENAS INTERESADAS POR EL MINISTERIO FISCAL

En otros escritos acusatorios solicita el Fiscal las siguientes penas:

3 años, 6 meses y 21 días de presidio correccional por robo, para Victoriano Fernández Romero.

4 años 9 meses y 11 días de prisión por lesiones graves, para Luis García García.

6 años de prisión, por delito privado y 30 días de arresto por cada una de dos faltas de lesiones, para Manuel Alvarez (a) "Bombita".

1 año 8 meses y 21 días, para José María Vázquez Vázquez.

2 años 11 meses y 11 días, por lesiones graves, para Ramona Vichot Guillermo.

Y 4 meses y 1 día de arresto y multa de 300 pesos, por infracción de la Ley de Drogas, para Rafael Yeo José San.

NOTIFICACIONES PARA HOY

Tienen notificaciones hoy, en la Secretaría de la Sala de lo Civil de la Audiencia, las personas siguientes:

Asuntos Contenciosos Administrativos:

Amadeo Fernández Mallo; Juan González Quintana; Herminio Suardíaz; Florencio Rivero; Rodolfo Fernández Criado; Antonio Blanco; Manuel E. Montoro; Cesar A. Marquez Massino; Alejandro Riveiro; Moisés Maestri; Aurelio Royo Serrano; Emilio Menéndez Serpa; Cesar Rouco; Guillermo Alonso Pujol, Enrique Arista Salado; Ramón Illas; Desiderio de Cárdenas; Francisco Carreras Jústiz; Aurelio Sánchez Amaro; Eloy Cantero José Pinto; Carlos E. Valenzuela; Franrona; Juan M. Maas; Vicente Fernández; Pedro Melchor León; Miguel Calás; Antonio Lancís; Juan F. López; Juan León Dumenzain; Isabel María Pazó y González. Félix Benite y Ochoa; Andrés García Gutiérrez; Francisco Expósito y Hernández.

ASUNTOS CIVILES

Edelmiro López Morales; Francisco R. Barcelá; Eduardo Leriverend; Luis Suárez y García y Cáceres; Samuel Barrera; Luis Jiménez Causal; Francisco Ochoa; Evelio Jiménez Cabrera; Juan M. Garzón; Juan Rodríguez Torralbas; Tomás González Faced; Augusto E. Canosa; Rafael Campuzano; Aurora Novoa; Juan F. López.

URGENTES

Francisco Shelton; José Manuel Fernández y Gómez; Agustín García Menéndez; Ricardo Pascual; Francisco Barceló Mendiente; Tomás Cándido Más; Luis M. Batlle; Emilio Villaverde; Fernando Soldevila; Eusebio Pintado; Juan González Quintana; Eloy Cantero; Fernando Udaeta; José Manuel Quintana; Ramón Samalea Rey; Rodolfo del Puzo; Aurelio Miranda; Julián V. Montiel; Antonio Casuso; Carlos Fernández de Velazco; Gloria García Morales; Eduardo Valdés Rodríguez; Miguel A. Yurre; José Lorenzo Ramos; Francisco Monnar; Mariano Prat y Martín Leal.

SORTEO DE UNA CASA A BENEFICIO DEL HOSPITAL «J. CLEMENTE ZAMORA»

La anunciada rifa de una casa, cuya recaudación será destinada al Hospital Juan Clemente Zamora, en Alacranes, se celebrará en el primer sorteo de la Lotería Nacional del mes de Diciembre.

Un decreto presidencial lo dispone así. Se había señalado antes la fecha 11 del actual.

Seguro Alivio
se consigue en el tratamiento de toda clase de
ALMORRANAS
con el famoso
UNGÜENTO PAZO

A TIRO HECHO
Cuando quiera usted un buen cigarro pida resueltamente
PARTAGAS
DE LUXE
Ya es sabido que no dá precios ni regalos, pero también se sabe que es infinitamente superior a todos los demás

Las Defunciones Ocurridas Ayer en la Habana

HASTA LAS 4 P. M.

Calixta Béquer; raza blanca; 62 años; San Rafael sin número; tuberculosis pulmonar.

Marcos Díaz; raza blanca; 2 días; Nueva 3; cianosis de los recién nacidos.

Guadalupe Farrá; raza blanca; 34 años; Cerro 551; fibroma uterino.

María T. Faget; raza blanca; 40 años; Cerro 440; pleuresía bilateral.

Pedro León; raza blanca; 53 años; Hospital Calixto García; úlcera del estómago.

Regina García; raza blanca; 25 años; Hospital de Maternidad; toxemia gravídica.

Justo Fernández; raza blanca; 70 años; Zenea 344; arterio esclerosis.

Orlando López; raza blanca; 9 meses; Pasaje Este 41; bronconeumonía.

Guillermo Hernández; raza blanca; 42 días; Beale sin número; atelectasia pulmonar.

Bibiana Miranda; raza blanca; 69 años; Trinidad 31; enfisema pulmonar.

Pastor López; raza mestiza; 9 años; Hospital Calixto García; traumatismo por aplastamiento.

Ana María Ponce; raza mestiza; 94 años; San Francisco 199; arterio esclerosis.

Manuel Sanfiel; raza blanca; 38 años; Quinta Canaria; tuberculosis pulmonar.

María Bellón; raza blanca; 46 años; Cerro 551; cáncer del intestino.

Carmen Piñeiro; raza blanca; 46 años; Regla y Remedios; diabetes.

Crescencia Fraguela; raza b.; 24 años; Serrano 66; pleuroneumonía.

Mercedes Valdés; raza negra; 60 años; J. del Monte 301; endoflvitis brazo derecho.

Elena Quesada; raza mestiza; 2 años; Pasaje Montejo sin número; nefritis aguda.

Los Recursos Hidro-Eléctricos en Suiza

La producción total de energía asciende a 5.300.000.000 de kw.

Durante el año 1929, tres fábricas de una potencia total de cerca de 100,000 HP., se han puesto en explotación. Las diferentes fábricas eléctricas suizas disponen actualmente de una potencia instalada de 2.236 mil HP. Además, seis centrales, que representan una potencia de 428.000 HP., están en construcción.

La producción total de energía de todas las centrales hidroeléctricas suizas fué en 1929 de 5.300.000 de KWS., en número redondos, o sea 1.300 kws por cada habitante. De esa producción, el 45 por ciento se utilizó para la luz, la fuerza y la calefacción; el 13 por ciento para la tracción de los ferrocarriles; el 22 por ciento para las industrias electro-químicas y electro metalúrgicas, y el 20 por ciento para la exportación.

Si los 4.240 millones de kws consumidos en el país hubieran debido ser producidos por centrales térmicas, Suiza habría debido, en 1929, importar 2.700.000 toneladas suplementarían de carbón, por valor de 120 millones de francos aproximadamente, además de su importación real que fué, en 1929, de 3.460.000 toneladas.

LA LAPIDA AL CAP. RECASENS EN MATANZAS

Fué un acto sencillo, pero solemne, verificado como un festejo del 10 de octubre

MATANZAS, octubre 10. DIARIO, Habana. — La fecha patriótica de hoy se ha deslizado tranquilamente, con diversos festejos populares celebrados por el comité General Sánchez Figueras en la zona del mercado de abasto y el acto solemne del descubrimiento de la lápida conmemorativa que perpetuará la memoria del capitán del Ejército Libertador doctor Jaime Recasén y Garrido, como homenaje profesional y patriótico del Colegio Dental de Matanzas. En dicho acto que fué amenizado por la banda del cuarto distrito militar, pudimos anotar la presencia del gobernador provincial sustituto señor Israel Pérez, presidente de la Junta de Educación de Matanzas, doctor Domingo Russinyol, general Ramón Montero, teniente Madruga, coronel Alfredo Pie, comandante Carlos Vázquez, capitán Juan Burdet, sargento José Roger, jefe de la policía municipal señor Federico Montesino, capitán ayudante del cuarto distrito militar, señor Pérez Arocha, doctor Antonio Recasén, hermano del patriota desaparecido, León Salo, José F. Alburga, concejal Gaspar Hernández, Valeriano Gómez, comandante Ernesto León, catedrático doctor José Ruissyol, consejero Armando Lima, Alfredo Gómez, el presidente de los Detallistas Amaro Alvarez y otras personas más.

Comenzado el acto a las tres de la tarde hizo uso de la palabra el secretario del colegio dental doctor José Reyes Marrero, al que siguió el doctor José María Otero, los que pronunciaron elocuentes y patrióticos discursos destacando la personalidad guerrera del doctor Recasens. Tuvo a cargo el resumen el culto ingeniero doctor Ricardo Byrne, quien hizo el panegírico del ilustre desaparecido, relacionando la historia del valiente insurrecto que peleó a las órdenes de los generales Eduardo García y Clemente Gómez, hasta obtener el grado de capitán por sus heroicos méritos de guerra, hasta ser materialmente obligado por el generalísimo Máximo Gómez para que retornara al seno de sus familiares por hallarse en gravísimo estado de salud, falleciendo a los 18 días de encontrarse en su hogar.

El acto resultó tan sentido como brillante.

Alberto Lovio, CoCrresponsal.

—Teodoro Aguilar Martínez, mensajero y vecino de P. Lacoste 136, denunció a la policía que de la puerta de la casa San Nicolás número 5, a donde acudió a dejar una mercancía, le hurtaron la bicicleta que es propiedad de la doctora Valdés Creme, a cuyas órdenes trabaja, estimando el valor de la misma en la cantidad de 20 pesos.

PORCELANA Y ESMALTE
EN MUEBLERIAS Y FERRETERIAS

Enfermedades de la piel
Males de piernas
Varices - Flebitis
Arterio - Esclerosis

Reumatismos - Gota
Dolores - Mal de Costado
Ciatica - Lumbago
Accidentes femeninos

Artriticos depurad vuestra sangre

Enfermedades de la mujer
Malestares Periodicos
Tumores - Fibromas

No tolereis por mas tiempo esos botones pustulosos de acné o de eczema, esas vexiculas de herpes, esas placas de eritema, esa psoriasis, esa sicosis, esos brotes de urticaria esos sarpullidos mas o menos costrosos y todas esas erupciones tan penosas y vergonzosas por sus picores. Evitad el accidente de la flebitis y la hemorragia si estais afectos de varices o de hemorroides. Cerrad esas ulceras supurantes que os roen y agujerean las piernas hasta el hueso. Descargad ese cerebro que flaquea bajo los golpes repetidos del aflujo sanguineo y la congestion. Liberar vuestro corazon de esos latidos precipitados y por golpes. No sufrais inutilmente de los riñones de lumbago o de ciatica. Dejad de ser el reumatico cronico o el gotoso bloqueado por la anquilosis. No permanezcais un instante mas sometidos a las enfermedades esclerosas que disminuyen las fuerzas viriles y acortan la existencia. Y vosotras mujeres, eternas-victimas? Porque soportar con tanta abnegacion esos malestares periodicos, esas jaquecas de repeticion y todos esos fenomenos congestivos que en la edad critica pueden fijarse bajo la forma de tumores o de fibromas? Si vosotros los artriticos, defendeos; en ello os va la salud y la vida. Aprovechar la descarga primaveral para multiplicar su eficacia por el

Granos - Rojeces
Eczemas - Herpes
Psoriasis-Sycosis

Paperas-Gangliones
Supuraciones
Clavos - Forunculos

DEPURATIVO RICHELET
o la Cura de "rectificacion" sanguinea

tan apreciada por el cuerpo medico por su extraordinario poder sobre la sangre aun mas emponzoñada por el artritismo. Ningun caso le ha resistido. Los males de piernas mas antiguos que han durado varios años secanse en pocos dias. Se han visto artriticos baldados de reumatismo y de gota, volver a sus ocupaciones. La cura de "rectificacion" sanguinea no suprime todo prurito, si no borra las afecciones de la piel mas rebeldes sin dejar la menor cicatriz. Los congestivos y esclerosos son por el Dépurativo Richelet rapidamente descargados, su cerebro recobra la memoria y el sueño asi como la actividad y el entusiasmo perdidos. No alberguen duda alguna los enfermos de la sangre que quieran ver cesar sus miserias, esta demostrado que el Dépurativo Richelet ha vencido a la sangre y puede obligarla a que desempeñe su verdadero papel que es conducir la vida y no la enfermedad.

Jaquecas - Neuralgias
Vertigos-Palpitaciones
Accidentes congestivos

El Depurativo Richelet de vente en todas las farmacias y drogueria y para detalles escribir al Laboratorio Richelet calle Belfort 6 Bayona Francia

ASOCIACION DE PERIODISTAS
GUINES
Días 10, 11 y 12 de Octubre de 1930
Gran Verbena
En el Parque "MARTI"
Baile Luz
Alegría Mujeres
Música Flores

M.E.C.D. 2016

Relato de la Ejecución de 2 Misioneras

Dos Ancianas Fueron Objeto de Martirio Antes de Matarlas

Los bandidos chinos les han hecho sufrir torturas grandes así mental como físicamente

AUTORIDADES INDIFERENTES

El dedo de una de las presas fué enviado a los ingleses con la exigencia de rescate

FUCHOW, China, octubre 10. (AP) —De las montañas del norte de Fukien se recibió hoy el relato de la terrible suerte de dos misioneras británicas, Miss Eleanor June Harrison y Miss Edith Meddleton asesinadas al cabo de varias semanas de negociaciones con los bandidos para obtener el rescate de las mismas.

Las dos mujeres, de edad avanzada ambas, y con una larga hoja de servicios entre los chinos, fueron objeto de increibles torturas mentales y físicas al decir de los que trataron de libertarlas.

Antes de ser asesinadas las dos religiosas fueron tratadas con la mayor falta de consideración y respeto y con toda crueldad, viéndose Miss Harrison obligada, algunos dias antes de su ejecución a presenciar el asesinato de cuatro cautivos de los bandidos chinos uno de ellos fusilado y los tres restantes decapitados.

Los sufrimientos de las dos mujeres se han relatado por A. J. Martin, Cónsul británico en Kiennning y por el Reverendo doctor Alfredo Sills de la Sociedad de Misioneros de la Iglesia, que regresaron de Kienning después de varias semanas de constantes aunque inútiles esfuerzos para salvar a las religiosas.

Ambos emisarios dicen que en los tres meses que estuvieron en cautiverio bajo los comunistas en las montañas del norte de Fukien, las dos misioneras fueron objeto del más brutal trato mental y físico. No se les permitía ningún ejercicio y día y noche estaban vigiladas por cuatro bandidos que les repetían que serían ahorcadas.

Finalmente, después de un ataque por una banda rival al cuartel general de los bandidos, que estaba a diez millas del sitio donde tenían ocultos a los cautivos, las dos mujeres fueron conducidas a un lugar solitario de la montaña y asesinadas sin piedad.

Las dos misioneras salieron de Chungan, en el norte de Fukien, el 26 de junio con rumbo a Fuchow. Atravesaban el rio Minkian a unas quince millas de distancia, cuando fueron capturadas por los comunistas que se las llevaron a la montaña.

Los funcionarios chinos de Kien fueron informados del secuestro y al principio mostraron indiferencias, pero después enviaron tropas a esa área. En realidad, dicen las autoridades británicas, los funcionarios chinos no efectuaron esfuerzos para lograr la libertad de las misioneras.

A mediados de agosto se pensó que el jefe rebelde Luhsing Pang acampado cerca de Fuchow libertaría a los cautivos. Este jefe despachó tropas a Chungan, donde los rojos estaban haciendo la recolección del te. Después de perseguir a los comunistas, Luhsing descansó sobre sus laureles y regresó a Kien con una escolta de 5,000 refugiados chinos y una enorme cantidad de te.

Más recientemente los chinos que secuestraron a las religiosas enviaron una carta a las autoridades británicas acompañada de uno de los dedos de las misioneras, diciéndoles que pertenecía a Miss Meddleton y que a menos de que se entregara la suma de 50,000 pesos por el rescate se les causarían más torturas.

DEVUELTOS A SUS PADRES LOS DOS NIÑOS PRODIGIOS DE DIEZ Y DE OCHO AÑOS

NUEVA YORK, octubre 10 (A. P.)—Ruggiero y Giorgio Ricci, niños que tocan de manera prodigiosa el violín, fueron entregados hoy a sus padres, por primera vez en dos años.

Ruggiero tiene diez años y su hermanito ocho. Por orden del magistrado Valente, del Tribunal Supremo, hoy fueron puestos en manos de sus padres hasta las diez de la mañana del lunes, cuando volverán a las de Miss Elizabeth Lackey, su profesora de música, a cuyo cuidado fueron puestos hace dos años. Los padres libran desde entonces una batalla en los tribunales, para que les sean entregados definitivamente los dos niños.

EL REY BORIS PIDE QUE NO LE HAGAN REGALOS POR CAUSA DE SU BODA

SOFIA, Bulgaria, Octubre 10.—AP. Se anunció hoy que en vista de la depresión de los negocios en este país el Rey Boris ha expresado deseos de que la nación no le haga ningún regalo con motivo de su próxima boda con la Princesa Giovanna de Italia.

El Rey conmutó hoy la pena de muerte a que habian sido condenados decisiete reos de distintos delitos y perdonó también a diez mujeres acusadas de delitos políticos.

Se Trata de la Renuncia de P. Gil

CIUDAD MEXICO, Octubre 10. (AP.)—Los miembros del bloque congresional del Partido Nacional Revolucionario celebraron hoy un mitin, para discutir la renuncia del ex-Presidente Portes Gil, como jefe del Partido.

El ex-Presidente Elías Calles ha declarado que el que sea electo para el puesto, ha de tener estrechas relaciones con el Congreso.

El «Universal Gráfico» dice que Portes Gil va a hacer en breve una amplia declaración sobre los motivos de su dimisión.

Han Cruzado el Atlántico Boyd-Connor

UNA DE LAS VICTIMAS del desastre del dirigible R-101: el ingeniero C. J. Ferguson, quien pereció carbonizado al destrozarse e incendiarse la infortunada nave aérea británica

El Avión "Columbia" Aterrizó Ayer en las Islas Scilly

Es este el segundo vuelo trasatlántico que realiza el gran monoplano citado

LLEGARON A LAS 5 P. M.

Irregularidades en el motor obligaron a hacer el descenso antes de llegar a su destino

CROYDON, Inglaterra, Octubre 10. (AP.)—Los aviadores capitán J. Erroll Boyd y teniente Harry P. Connor, aterrizaron a las cinco de la tarde de hoy (medio día en la Habana) en las islas Scilly, a unas 150 millas fuera de la ruta, poniendo fin a un vuelo de poco más de veinticuatro horas desde Terranova. Este es, pues, el segundo salto trasatlántico del monoplano «Columbia».

Los aviadores telegrafiaron a Londres desde Tresco, una de las islas del grupo situado frente al sudoeste de Inglaterra, dando cuenta que habían aterrizado y que se proponen seguir mañana viaje a Croydon que es donde pensaron descender cuando salieron de Terranova.

La noticia de la llegada del «Columbia» fué enviada a esta por la estación de guardacostas de la isla de St. Mary, próxima a Tresco, diciendo que irregularidades en el funcionamiento del motor habían obligado al aparato a descender a menos de trescientas millas de su destino.

Las informaciones dando cuenta de la terminación del vuelo sin novedad para los pilotos se recibieron con satisfacción por un pequeño grupo de personas que se había reunido en el aerodromo Croydon para felicitar a los pilotos, entre las que se hallaba Charles Levine y varios miembros de las colonias norteamericana y canadiense en Londres.

Funerales por los que Perecieron en el Dirigible R-101

Los Enviados de todos los países del mundo estuvieron presentes en las ceremonias

ASISTIO EL PRINCIPE

Supervivientes vendados y mujeres enlutadas fueron a la catedral de S. Pablo

LONDRES, octubre 10. (AP).—El dia de hoy fué de profundo duelo en la Gran Bretaña por los cuarenta y ocho tripulantes y pasajeros que perdieron la vida como resultado de la destrucción del dirigible R-101 en Francia, desastre que ocurrió el domingo pasado.

Al mediodía se celebraron servicios fúnebres en la catedral de San Pablo, situada en el corazón del imperio, a los que asistieron los Enviados de todas las potencias del mundo y representaciones de todas las clases sociales de Inglaterra. Fué una ceremonia movida y hermosa aunque sencilla salpicada de himnos antiguos y tranquilas oraciones.

En el Hall de Westminster descansaban en una larga hilera doble los féretros que contienen los restos de las víctimas de la catástrofe, y por junto a ellos desfilaron millares de personas desde las ocho a las diez de la mañana, para rendir el último tributo a los muertos.

Los servicios principales de hoy se concentraron en el histórico edificio de San Pablo, adonde el pueblo acudió por espacio de varios siglos. En el vasto edificio se encontraban el Príncipe de Gales, en representación del Rey Jorge; las esposas, hijos y novias de las víctimas; estadistas soldados e ingleses de todas las clases. También asistieron a las ceremonias los primeros ministros de los Dominios, que se encuentran actualmente en Londres, y los diplomáticos extranjeros.

Una nutrida representación del personal perteneciente a las fuerzas de dirigibles de Cardington penetró en el templo cantando "Roca de las Edades" y "Jesús, amor de mi alma".

El Príncipe de Gales, vestido de negro permaneció de pie con los ojos bajos. Junto a él se hallaba su hermano, el Duque de York. Detrás el primer ministro Ramsay Mac Donald apenado por la muerte de su íntimo amigo, Lord Thomson, ministro del Aire. David Lloyd George no faltó a los funerales enfundado en un abrigo que le cubría hasta más arriba del cuello, guardándole contra el aire frio.

Algún superviviente, todavía con vendas que cubren sus heridas concurrió a los actos en memoria de sus compañeros. Aquí y allá se veían mujeres enlutadas, en compañía de niños demasiado jóvenes para saber el significado de las pérdidas que han sufrido. Silenciosamente oraban en sufragio del alma de los seres queridos.

El Arzobispo de Canterbury, vistiendo trajes talares púrpura, con la insignia del R-101 sobre el altar, dió la bendición a los concurrentes y especialmente a las familias de las víctimas.

Dana C. Munro fué Destinado a Haití

Era jefe de la división de los asuntos ibero-americanos

WASHINGTON, octubre 10. (AP) Dana G. Munro, jefe de la división de Asuntos Latino-Americanos del Departamento de Estado y recién nombrado Ministro de los Estados Unidos en Haití, prestará juramento mañana, saliendo hacia Port-au-Prince el mes entrante.

Munro entregó hoy su cargo en la Secretaría de Estado a su sucesor, y mañana comenzará a disfrutar de unas breves vacaciones

De acuerdo con las recomendaciones de la Comisión Hoover, en Haití se celebrará elecciones generales el 14 de octubre y después el brigadier general John H. Russell, alto comisionado norte-americano, se retirará.

Temperaturas en Varias Ciudades

N. YORK, octubre 10. (AP.) —En las últimas 24 horas se han registrado las siguientes temperaturas en las ciudades que se mencionan:

Nueva York	14.4
Chicago	16.6
Wáshington	13.3
Londres	2.2
París	8.8
Viena	10.0
Berlín	7.7
Horta	17.7

TEMPERATURAS LOCALES

Durante las últimas 24 horas se han registrado en la Habana, las siguientes temperaturas en centígrados:
Máxima: 28.8.
Mínima: 22.5.
Media: 25.6.

Bella Residencia Para el Instituto Ibero-Americano

Instalado en Berlín en lo que fué palacio imperial del ex kaiser Guillermo

BERLIN, octubre 10. (AP).—En una parte del que fué Palacio imperial, situado en el centro de Berlín, donde el ex emperador Guillermo guardaba sus carrozas los repórtes de la prensa vieron hoy por vez primera la residencia del Instituto Ibero Americano y su vasta biblioteca que contiene 120,000 volúmenes que tratan de la América española.

El edificio ha sido reconstruido y adaptado a la clase de labor que en él ha de realizarse. Los libros han sido donados por distinguidos hispanos americanos, entre ellos el profesor Ernesto Quesada que regaló 80,000 y el ex presidente Elías Calles de México que ha donado 20,000 libros.

Hoy se celebró la ceremonia de inauguración del Instituto, tomando parte en ella el ministro de Estado doctor Jelius Curtius y varias otras personalidades.

Un Cargamento de Bebidas Alcohólicas

Sistema de contrabando por medio de los ferrocarriles

DETROIT, octubre 10 (A. P.) — Los agentes aduaneros capturaron hoy un cargamento de licores canadienses, en un carro de ferrocarril, en que eran transportados, anunciando después que creen haber descubierto un sistema de contrabando de bebidas por la frontera, utilizándose hábilmente la vía férrea. Se calcula que el cargamento de hoy vale entre treinta y cinco mil a cincuenta mil pesos.

Todos los licores estaban en cajas que llevaban letreros de víveres, pues el cargamento aparentaba haber sido enviado por una casa de Nueva York, que ha resultado imaginaria, a otra del Canadá —igualmente ficticia—para ser devuelto a Detroit. Se supone que en territorio canadiense se hizo la sustitución de las cajas originalmente embarcadas, por las de licores encontradas hoy, de modo que la firma de Detroit recibiría las bebidas, aunque en apariencia se trataba de víveres devueltos.

EL GENERAL GOURARD CONTRA LA LITERATURA DE LAS TRINCHERAS

NUEVA YORK, octubr e10 (A. P.)—El general Henry Gouraud, héroe de la guerra mundial que es ahora gobernador militar de París, declaró hoy que lamentaba profundamente el gran número de libros que se han publicado recientemente, en los cuales, dijo, se describe la brutalidad de la vida en las trincheras.

Hablando en un banquete de despedida dado en su honor, manifestó que, después de todo, la guerra tenía una característica que la redime y es el espíritu de amistad que nace de la vida militar.

El general, que ha asistido a la convención celebrada por la Legión de Veteranos de la Guerra Mundial en Boston, embarcó esta noche para Francia.

VOTO LA CAMARA DE RIO GRANDE DO SUL $5.000.000 PARA LOS REBELDES

TODOS LOS EMPLEADOS PUBLICOS Y DEL COMERCIO LLAMADOS A FILAS, SEGUIRAN COBRANDO SUS SUELDOS

Fuerzas de la policía federal realizaron ayer un ataque contra la ciudad ferroviaria de Juiz de Fora, donde han sido restablecidas las líneas, pero fueron rechazadas

OCUPA EL GOBIERNO LA CIUDAD DE BARBACENA

Getulio Vargas, jefe revolucionario, envió mensajes al general Costa y al ministro de la Guerra a fin de que envíen delegados que comprueben el movimiento nacional

OFENSIVA CONTRA LOS INSURGENTES

PORTO ALEGRE, Brasil, octubre 10. AP. El general Costa, jefe de los federales de Florianápolis, último baluarte del gobierno al sur del estado de Paraná, ha ordenado una ofensiva contra los insurgentes.

El jefe insurgente coronel Pedro Gomes Monteiro, ha enviado un telegrama al general federal Costa informándole que las fuerzas revolucionarias están unidas y marchan hacia el Norte, con el "fin de que el miserable gobierno que todavía ocupa el Palacio Presidencial sea derrocado por el pueblo".

Pide al general Costa que envíe un representante al Sur para que compruebe la importancia y significación nacional del movimiento insurgente.

Un mensaje análogo se ha enviado al ministro de la Guerra de Río Janeiro. Ambos despachos están firmados por Getulio Vargas, presidente del estado de Río Grande do Sul y jefe revolucionario.

Dícese que las tropas rebeldes son muy superiores en número a las del general Costa.

RECHAZADOS LOS FEDERALES EN JUIZ DE FORA

SAO PAULO, Brasil ,Octubre 10. AP. Los despachos de Minas Geraes anuncian que una fuerza de la Policia federal realizó un ataque sobre la ciudad ferroviaria de Juiz de Fora, donde los soldados del gobierno han restablecido la línea, pero fué rechazada.

La Policia federal había avanzado desde Río Novoa y otros puntos de la zona de Mata.

Esta ciudad recibió hoy con simpatía y aprobación la proclama del Presidente Washington Luiz llamando a todos los brasileños a defender al gobierno federal.

Las autoridades han adoptado grandes medidas para regular el tráfico de las mercaderías en Sao Laulo. El secretario de Agricultura dió un comunicado haciendo constar que desde hoy queda prohibido que salgan de los límites de la ciudad camiones cargados con mercancías sin un permiso especial. Los conductores de camiones deberán presentar en el departamento de Agricultura una factura por duplicado, en una de las cuales se pondrá un sello especial autorizando al portador para tránsito por las carreteras. El duplicado quedará en poder del departamento.

El gobierno ha adoptado una medida general con el fin de que todos los empleados de los distintos departamentos que han sido llamados a filas como reservistas no pierdan ninguna parte de sus sueldos mientras se encuentren en el servicio de las armas. Se dice que la medida se extenderá a todos los empleados del comercio.

CAPTURA EL GOBIERNO LA CIUDAD DE BARBACENA

SAO PAULO Brasil Octubre 10. AP. Los despachos federales de los frentes estratégicos de la guerra civil brasileña anuncian importantes victorias en Minas Geraes, añadiendo que los rebeldes se han retirado de Paraná y que reina completa calma en el estado de Río de Janeiro.

Un mensaje inalámbrico de los soldados federales que operan en Minas da cuenta de la captura de Barbacena y pueblos adyacentes después de un duro combate. Entre las bajas rebeldes se hallan los políticos José Bonifacio y Díaz Fortes Filho, que recibieron heridas.

Los periódicos de la tarde dicen que el general Azevedo Costa entró en Barbacena con sus tropas poco antes de la llegada de refuerzos revolucionarios, los cuales fueron desarmados.

Los aeroplanos federales hacen reconocimientos en la parte meridional de Minas Geraes. Los ferrocarriles del sur y del oeste del estado están en poder del gobierno.

EL ABASTECIMIENTO DE CARNES

RIO DE JANEIRO, octubre 10. (AP).—El Ministro de Agricultura y el Prefecto de la ciudad conferenciaron con los directores de los depósitos frigoríficos y mataderos de la capital y de Sao Paulo, para estudiar los medios de garantizar los servicios de transporte y de abastecimiento de carnes de la población.

El prefecto también resolvió que los empleados municipales incorporados al ejército disfruten de sus sueldos íntegros como tales.

El Gobierno ha prohibido las visitas a los buques que toquen en el puerto.

EL PRESIDENTE WASHINGTON LUIZ PUBLICA UN MANIFIESTO

RIO DE JANEIRO, Oct. 10. AP. Se anunció esta noche que los federales se han apoderado de la importante ciudad de Barbacena, estado de Minas Geraes, y avanzan sobre Bello Horinte, capital del mismo, careciéndose detalles acerca de esa operación.

La captura de Barbacena, estación ferroviaria de valor estratégco, forma una parte importante de los planes de campaña de los federales en Minas Geraes.

En el dia de hoy han sido llamados más reservistas a filas.

Tres buques costeros han sido requisados por el gobierno con el fin de destinarlos al transporte de tropas y armas.

En un manifiesto publicado hoy por Washington Luiz se predice el triunfo del gobierno sobre los revolucionarios. Enumera las defensas federales y dice que la campaña rebelde está alimentada "por elementos sediciosos descontentos y políticos insaciables".

El Presidente describe las defensas del gobierno y agrega que todo está movilizado para el mantenimiento del orden.

"Respaldado por la opinión pública —dice el manifiesto— sostenido y defenddo por la valentía del Ejército, la Marina y la Policía militar, ayudado poderosamente por las autoridades de los Estados, el Gobierno se considera en condiciones para vencer el movimiento que ha comenzado en tres estados de la Federación".

Da cuenta a continuación el Presidente de las medidas tomadas para abatir la rebelión a saber: el decreto del Congreso declarando el estado de sitio en todo el país; el cierre de los bancos durante quince días para impedir suspensiones de pagos; el llamamiento de la segunda y tercera reservas y la fijación de escalas de precios a los artículos de primera necesidad para evitar la especulación.

Dice que la capital federal cuenta con bastante provisiones hasta mediados de Noviembre, y que se han adoptado medidas de precaución para asegurar la continuación de los aprovisionamientos.

Se Repuso la Bolsa de Nueva York del Quebranto Sufrido

Merced al apoyo que se les prestó han subido las acciones más importantes

LOS BONOS ESTAN FIRMES

En los mercados de varios artículos de 1a. necesidad también ha habido mejoría

NUEVA YORK, Octubre 10. (A. P.)—Las fuerzas constructivas de la Bolsa de valores se combinaron hoy para contener las liquidaciones que aparecieron en los primeros monumentos y precipitaron el alza de los valores. Aunque muchas emisiones continuaran deprimidas, con pérdidas de $2 a $5 estableciendo cotizaciones mínimas, y varias acciones activas bajaron $5 a $10, el apoyo que se prestó a la sesión por la tarde fué tan grande que el promedio de cotización de las noventa acciones principales avanzó $3.50 y el alza de muchas divisas individuales llegó a ser hasta de $8.

El mercado de acciones estuvo estimulado por el hecho de que los bonos continúan sosteniendo un tono firme, mejorando hasta algunas emisiones municipales y gubernamentales suramericanas, que han sido las que han venido perdiendo persistentemente desde hace semanas.

Además, los mercados de artículos de primera necesidad también mejoraron. Los futuros en trigos ganaron más de 2 centavos por bushel y el algodón cerró con alza de 50 a 60 centavos en bala.

SE RINDIO PARTE DE LA FUERZA QUE DEFIENDE A SANTA CATALINA, UNA DE LAS DOS CIUDADES LEALES EN EL SUR

En el Nordeste, los rebeldes dicen que tienen en su poder los estados de Pernambuco, Alagoas, Ceara, Piauhy y Río Grande del Norte y toda la parte Sur excepto una o dos ciudades

MOVIMIENTO ENVOLVENTE SOBRE RIO JANEIRO

La petición del Gobierno brasileño a los Estados Unidos para que le vendan aeroplanos de combate es objeto de comentarios, no sabiéndose todavía si Washington accederá

CINCO MILLONES DE DOLARES PARA LA REVOLUCION

PORTO ALEGRE,, Río Grande do Sul, Octubre 10. (AP.)—Los federales y rebeldes libraron hoy una batalla en Joinville, ciudad de Santa Catalina que es una de las dos que quedan en poder del gobierno en el sur del Brasil, teniendo los revolucionarios dieciseis bajas. Parte de las fuerzas defensoras de la ciudad se rindieron.

Un comunicado obtenido por el corresponsal de «La Nación» de Buenos Aires da pocos detalles del conflicto. El comunicado, remitido desde Curityba por Caldas Braga, capitán rebelde que dirigió el asalto a Joinville, informa que la octava batería de artillería y un batallón naval compuesto de dos oficiales y 190 hombres se rindieron a los revolucionarios.

Dos paisanos y un soldado fueron muertos en las filas rebeldes, recibiendo heridas otros trece hombres.

A pesar de la rendición de dos unidades, continúan resistiendo las fuerzas de la Policía del estado de Santa Catalina, mandadas por el capitán Tregildo. Una compañía de soldados rebeldes y un destacamento del décimo tercero de zapadores atacaron la retaguardia de la policía, mientras otras fuerzas revolucionarias se destacaban para atacar las oficinas de la octava batería de artillería.

El cuartel general rebelde dice que una fuerza federal de 200 fusileros navales, desembarcó en Joinville, uniéndose a los insurgentes.

INFORMES DE LOS REBELDES

Con la captura de San Francisco estado de Santa Catalina, los insurgentes aseguran que la única ciudad que está en manos de los federales en Parana es Florianapolis y predicen su captura para pronto.

Otros informes insurgentes obtenidos en esta hoy dan cuenta que el diputado Nereu Ramos, al mando de una fuerza revolucionaria, ha ocupado a San Joaquín, en el estado de Santa Catalina.

La Cámara de Representantes de Río Grande do Sul votó hoy un crédito de 50,000 contos (cerca de $5,000.000) para ayudar a la causa revolucionaria, mientras los bancos de Porto Alegre han reanudado sus operaciones y anuncian que los ingresos son muy superiores a los egresos.

Los jefes rebeldes aseguran también que sus tropas están acosando a los federales en todos los lados, por lo que se espera que no ha de tardar mucho una batalla en la frontera del estado de Sao Paulo.

En el nordeste, los rebeldes dicen que los estados de Pernambuco, Alagoas, Ceara, Piauhy y Río Grande del Norte, están en su poder y que el capitán Juarez Tavora con 8,000 hombres avanza para atacar las defensas de Bahía.

EL SUR POR LOS INSURGENTES

En el sur tienen los revolucionarios casi todo el territorio en sus manos con excepción de Florianopolis, en el estado de Santa Catalina.

En la parte central de la República, sin embargo, los revolucionarios dicen que están haciendo fuerte presión sobre los federales. Marchan hacia la esperada batalla de Parana, que durará veinticuatro horas según predicen, 8,000 soldados rebeldes al mando del general Miguel Costa y 5,000 soldados de Paraná al mando del coronel Souza Filho. Estas fuerzas se unirán cerca de Castro con otras fuerzas de Paraná, formando un ejército de 40,000 hombres. Con una victoria en ese punto, dando por seguro la toma de Sao Paulo.

También podrían destacar algunas tropas para atacar a los federales de Florianapolis, marchando otro contingente de Río Grande do Sul para combatir la retaguardia de las tropas del gobierno.

Otros revolucionarios, que operan principalmente en el estado de Minas Geraes, al norte de la capital, se mueven al sur a fin de acediar a Río Janeiro y aislarlo.

Los rebeldes dicen que un ejército de Minas Geraes ha invadido el estado de Espirito Santo y que sigue hacia el sur en dirección al estado de Río Janeiro, habiéndose apoderado de las ciudades de Itaperuana y Miracema.

Propónese ese mismo ejército, la toma de Ciudad Campos con el fin de cortar las comunicaciones ferroviarias de Río Janeiro.

Finalmente se dice que otra fuerza rebelde de Minas Geraes ha entrado en el estado de Sao Paulo tomando la ciudad de Igarapaya.

NO SE SABE SI WASHINGTON ACCEDERA A VENDER AEROPLANOS

WASHINGTON, Octubre 10. (A. P.)—Es objeto de discusiones en esta capital la petición que ha hecho el gobierno brasileño al objeto de adquirir varios aeroplanos de los más modernos en los Estados Unidos, ignorándose si el gobierno de Washington accederá a la venta de los mismos. Por su parte, la Embajada brasileña ha desmentido todas las victorias que se atribuían ayer los revolucionarios en su avance sobre Río Janeiro y Sao Paulo.

Para que los fabricantes de aeroplanos de este país puedan vender ciertos tipos de aparatos a las autoridades federales brasileñas o a los insurgentes, necesitan del consentimiento del gobierno de Washington.

El secretario interino de Estado, Mr. Cotton, ha dicho que ese asunto no se ha planteado aún a su departamento a pesar de las noticias que se han recibido del Brasil dando cuenta que el gobierno federal de Río de Janiro trata de adquirir aeroplanos bombardeadores en los Estados Unidos.

ACTIVIDAD DE LOS AVIONES

SAO PAULO, Brasil, octubre 10. (AP.)—Seis aviones de bombardeo del aerodromo militar de Río de Janeiro volaron recientemente hasta Bello Horizonte, regresando sin novedad.

Los federales que están junto a la frontera de Paramá también tienen aviones, los cuales han bombardeado la estación ferroviaria de Jaguarahyva y Sacarezinho.

COMUNICACIONES CORTADAS

MONTEVIDEO, Uruguay, Octubre 10. (AP.)—Despachos de fuentes rebeldes han confirmado hoy la toma por los rebeldes del empalme ferroviario de Lorena, y de haber sido cortado el ferrocarril de Río Janeiro, el de Sao Paulo y el del Sur.

Un segundo contingente de rebeldes ha ocupado en el Estado de Santa Catalina importantes poblaciones en la parte occidental del Estado.

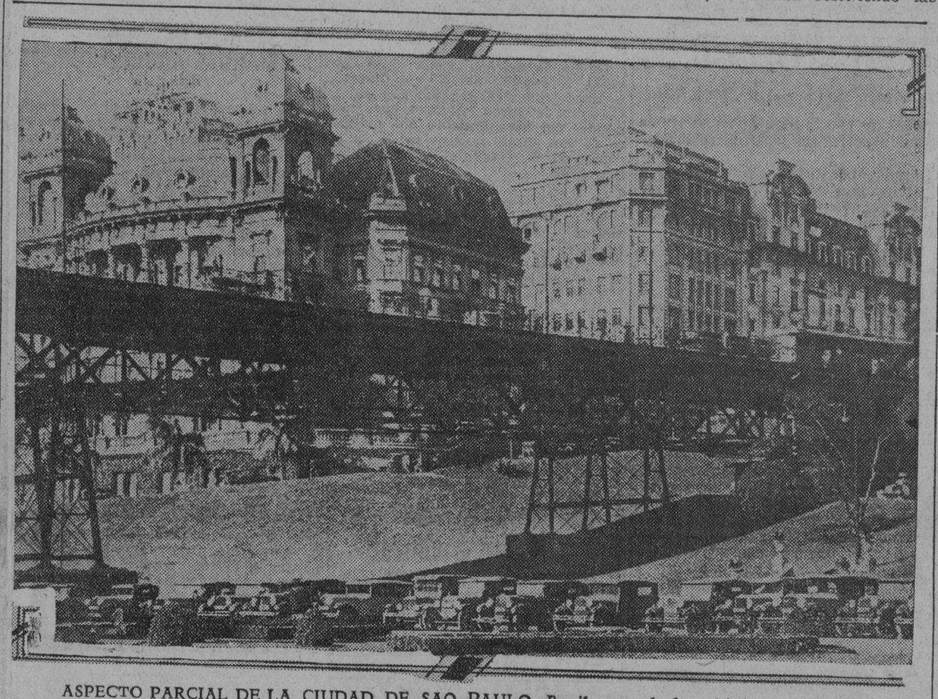

ASPECTO PARCIAL DE LA CIUDAD DE SAO PAULO, Brasil, uno de los objetivos aparentes de los revolucionarios que tan recia campaña militar están librando contra el Presidente Washington Luiz. La ciudad, llamada en el mundo de los negocios la Capital del Café, porque en ella está centralizada la poderosa industria cafetalera, está sobre una serie de lomas, lo que ha obligado a construir una serie de terraplenes para automóviles y tranvías.

PREPARADOS LOS ASTRONOMOS PARA LA OBSERVACION DEL ECLIPSE DE SOL EL 21

Coste y Bellonte han Terminado su Recorrido por E. U.

En los últimos 25 días los dos aviadores han volado 15.000 millas por 30 Estados

NUEVA YORK, octubre 10 (A. P.)—Haciendo un perfecto aterrizaje en el aeródromo de Curtiss, los aviadores trasatlánticos franceses Dieudonne Coste y Maurice Bellonte terminaron hoy el vuelo a través de los Estados Unidos, que comenzaron poco después de haber realizado la gran jornada París-Nueva York-Dallas.

En los últimos veinticinco días los dos aviadores han recorrido quince mil millas y visitado treinta Estados. La única escala que tuvieron que suprimir fué la de Seattle, en el Estado de Washington, para recuperar tiempo perdido.

El 17 de octubre Coste y Bellonte saldrán en dirección a Francia, para hacer allí otro largo recorrido por Europa, aunque menos extenso que el de los Estados Unidos. El día antes de partir les será entregado oficialmente el cheque de veinticinco mil pesos que fué el premio ofrecido por William E. Easterwood del primer aviador que hiciera el vuelo París-Nueva York-Dallas (Texas).

Easterwood, quien saludó a los aviadores cuando dieron hoy feliz remate a su recorrido, en esta ciudad, ha preparado un cheque especial, impreso en cuatro colores y llevando un diagrama de la jornada de París a Dallas, cuya labor artística le ha costado doscientos pesos. Aunque el cheque es contra un banco de Dallas, Easterwood hizo el depósito de tal manera que podrá ser cobrado aquí inmediatamente. La entrega se iba a verificar el 17 de octubre, pero los aviadores han pedido que sea un día antes.

El monoplano Interrogación, en el que se hizo el gran vuelo, será desarmado mañana, para volver a Francia con los aviadores, en el mismo buque que éstos.

Coste dice que todas las ciudades que acaba de visitar la pregunta fija fué la siguiente: ¿Cuándo serán los vuelos comerciales practicables? A lo que él siempre contestó: —Cuando haya tiempo perfecto.

Los aviadores, muy tostados por el sol y el viento, se dirigieron del aeródromo al muelle, para decir adiós al general Henri Gouraud, gobernador militar de París, quien vino a los Estados Unidos para asistir a la Convención de la Legión Americana, clausurada ayer en Boston

Estuvieron dos meses en una isla del mar Pacífico montando los aparatos

DURARA 93 SEGUNDOS

Los observadores recibirán por radio señales y noticias desde poblaciones diversas

ISLA DE NIUAFOU, en el Pacífico, octubre 10. (AP).—Habiendo recorrido varios miles de millas y trabajado más de dos meses en el montaje de los aparatos, los astrónomos navales norteamericanos están ya listos para observar el eclipse total de sol, que durará 93 segundos, del próximo 21 de octubre.

Bajo la dirección del comandante C. H. J. Keppler, hoy quedó preparada la cámara de 65 pies de largo y la llamada Einstein, de 25 mil libras de pesos. Ambas descansan sobre pilares de concreto. También han sido montados unos diez o doce aparatos más.

Además de los astrónomos navales, observarán el eclipse el profesor Mitchell, de la Universidad de Virginia, su auxiliar H. P. Eales y el doctor T. A. Jaggar notable volcanólogo de las Islas Hawaii.

La expedición se ha instalado en la aldea de Angaha isla de Niuafou, en el grupo de Tongo.

Un equipo de radio mantiene la comunicación con Tutuila, recibiéndose también señales y noticias periodísticas de San Francisco de California, Washington y otras estaciones de los Estados Unidos.

NO ACEPTAN UNA PETICION DEL LLOYD AEREO OLIVIANO

LA PAZ, Bolivia, octubre 10. (AP). —La solicitud presentada por el Lloyd Eéreo Boliviano pidiendo una prórroga para presentar las bases de un servicio de transportes por el aire entre rasil y Bolivia, ha sido desestimada por la Junta Militar, que considera que son demasiadas las prórrogas concedidas a esa empresa, que no ha cumplido en debida forma sus compromisos.

Competencia Para Efectuar un Vuelo Entre Costa y Costa

Cuatro muertos y un herido a consecuencia de la fuerte explosión habida en una mina

CUATRO MUERTOS Y UN HERIDOS EN LA EXPLOSION DE UNA MINA

WILKESBARRE, Pennsylvania, octubre 10 (A. P.) — Cuatro hombres resultaron muertos y uno con heridas hoy a consecuencia de una explosión de gas ocurrida en la mina de carbón número cuatro de la Kingston Coal Company en Edwardsville.

Las brigadas de salvamento recuperaron los cadáveres de las víctimas después de varias horas de trabajo y hasta ese momento los altos empleados de la compañía abrigaron esperanzas de que fueran hallados con vida.

John Roberts, de diez y ocho años de edad, que estaba trabajando a corta distancia de la escena, fué derribado por la explosión. Conducido al hospital se le apreciaron varias lesiones y la fractura probable de una pierna.

VUELO DE COMPETENCIA DE COSTA A COSTA ENTRE DOS AVIADORES

KINGMAN, Arizona, octubre 10 (A. P.) — Laura Ingalls, aviadora de San Luis y Robert Buck, que posee el record junior de vuelo transcontinental, han iniciado una competencia aérea, saliendo de Los Angeles en dirección a Nueva York. Ambos pilotos aterrizaron hoy con sus máquinas en esta ciudad al objeto de esperar a que pase una tormenta que se ha desencadenado al Norte de Arizona.

Permanecerán en ésta toda la noche, en espera de que varíen las condiciones del tiempo. La próxima escala será Albuquerque, New México.

La tormenta estalló al mediodía, poco después de la llegada de Miss Ingals y Buck.

El joven Buck lleva ya ventaja de 22 minutos a su compañera. Salió de Alhambra a las 7:11 de la mañana, hora del Pacífico, llegando a ésta a las 10:45 hora de la montaña. Cubrió el recorrido en dos horas y 34 minutos.

Miss Ingalss, que salió de Glendales 58 minutos antes de Buck, a las 6.13 de la mañana; hora del Pacífico, llegó a las 10.09, hora de la montaña. Tardó dos horas y 56 minutos.

FUE TIROTEADO AYER EN BOMBAY UN SARGENTO DE LA POLICIA INGLESA

BOMBAY, Indostán, Oct. 10.—AP. Quince disparos se hicieron esta mañana un automóvil que ocupaban el sargento de la policía británica Taylor y su esposa, resultando herido el primero en una mano y la segunda en una cadera. Los disparos se hicieron por unos individuos que se hallaban en otro automóvil y que escaparon.

M.E.C.D. 2016

OTOÑO Y UNCLE SAM
MODELOS DESDE
$6.00
ELEGANCIA Y CALIDAD VEALOS
UNCLE SAM - San Rafael 1

GRAN HOTEL "SAN CARLOS"
CIENFUEGOS, CUBA
UNICO DE PRIMER ORDEN
6 PLANTAS
SERVICIO DE ASCENSOR DIA Y NOCHE
SITUADO EN EL CENTRO COMERCIAL
LUJOSO ROOF GARDEN

RECURSOS QUE DEJO SIN LUGAR EL T. SUPREMO

Se acordó conceder una pensión a un hijo de un funcionario fallecido

EN UN CASO DE DESAHUCIO

Por la Sala de lo Civil del Tribunal Supremo se ha dictado fallo declarando sin lugar el recurso de queja interpuesto por Benito Vázquez Alonso contra el auto de 22 de Julio último del Juez de Primera Instancia de Güines que declaró no haber lugar a admitir el recurso de casación interpuesto por aquél contra la sentencia del mismo Juzgado que declaró con lugar el desahucio que estableció Cesáreo García Fraga contra el recurrente.

CONTRA RESOLUCION DE LA JUNTA DE PROTESTAS

El mismo Tribunal ha dictado sentencia desestimando el recurso de casación por infracción de ley entablado por el Fiscal en representación del Estado contra la sentencia de la Sala de igual denominación de la Audiencia que declaró sin lugar el recurso contencioso-administrativo de dicho Ministerio contra el aforo que practicó la Junta de Protestas aplicando la partida 100 C. del Arancel, a una importación de sueros que hizo la entidad de José Murillo, S. en C.

SOBRE AFORO DE IMPORTACION DE PAPEL

Igual resolución ha recaído al recurso seguido por el Ministerio Fiscal contra el aforo practicado por la Junta de Protestas, que aplicó la partida 152C del Arancel a una importación de papel glassine que hiciera la Compañía Litográfica de la Habana.

SOBRE AFORO DE TEJIDO DE ALGODON

También ha declarado sin lugar el recurso del Estado al que representó el Fiscal, contra sentencia de la Sala de lo Civil de la Audiencia que aplicó la partida 116 B del Arancel a un cargamento de tejido de algodón y lana que importó la entidad de Valle Llano y Compañía, de esta plaza.

PENSION A LA HIJA DE UN EMPLEADO

La señora Flora Otano, en su carácter de madre natural con patria postetad sobre su menor hijo Agustín Díaz Otaño, promovió expediente en el Juzgado de Primera Instancia del Este solicitando una pensión a favor de su menor hijo, como familiar de empleado público.

Y la Audiencia de esta Capital, con la ponencia del Magistrado Dr Manuel Martínez Escobar, acaba de dictar resolución concediéndole una pensión al mencionado menor, como hijo del empleado público fallecido Cecilio Díaz González.

LA IDEAL
Dinero sobre Joyas desde el Uno por Ciento
Neptuno e Industria
Teléfono A- 9783

Realizacion de Ensuenos

El amor, la felicidad y la alegría que dan los niños retozantes, constituyen la esperanza y el ensueño de toda mujer.
Todos compadecemos a la que suspira por ser madre, sin que jamás le sea concedido tan sagrado privilegio.
Gracias a la Nueva Salud de Reno, ese ensueño puede realizarse si los órganos reproductores están ilesos. Ese tónico estimula y fortalece el organismo entero. Muchas son las mujeres a quienes ha permitido gozar de las delicias de la maternidad cuando ya habían perdido toda esperanza. ¿Por qué no prueba Ud.?
NUEVA SALUD DE RENO
EL TÓNICO DE LA MUJER

Mañana: PILAR
El Lunes: EDUARDO
No olviden que el mejor obsequio son los
DULCES Y HELADOS
"LA FLOR CUBANA"
Galiano y San José Teléfono A-4284

Los médicos más eminentes
recomiendan siempre el Atophan contra el reumatismo y la gota por ser este remedio un poderoso eliminador del ácido úrico y ejercer por tanto una acción verdaderamente curativa. Se distingue además por no atacar el corazón ni producir trastornos secundarios. — Pida siempre:
"Tabletas Schering" de
ATOPHAN
Tubos de 20 Tabl.
80146203

HABANERAS

DORITA GIL

LA NOVIA DE AYER

Dorita Gil.

Airosa graciosísima.

Ceñida a sus sienes la simbólica diadema de las desposadas estaba encantadora.

Fué ayer, para sus bodas con el doctor Francisco Cóndom y Cestino, abogado joven, estudioso, de relevantes méritos.

Intima la ceremonia.

De carácter familiar.

Efectuada ayer a las doce del día en la Iglesia de Nuestra Señora del Carmen.

La señorita Gil, tan fina, tan esbelta, lucía una **toilette** que era acabado complemento de sus naturales galas.

Precioso el traje.

De confección exquisita.

El ramo que llevaba era una creación de **El Clavel**, el gran jardín de los Armand, favorito de las novias distinguidas.

Perteneciente a la rica colección de otoño que acaba de lanzar entre su extensa clientela.

Ramo que con el nombre de Dorita, en gracia a la novia que lo estrenaba pasará al catálogo del famoso jardín de Marianao

Era de gardenias.

Y dallas-camelias.

Al concluir la ceremonia lo cambió por el ramo de tornaboda, modelo también de **El Clavel**, regalo de la distinguida señora de Juan Prohias.

Combinábanse en el ramo las aristocráticas orquídeas con las margaritas del Japón.

El padre de la dulce **fiancee**, el popular congresista pinareño doctor Heliodoro Gil, fué el padrino de la boda.

Y la madrina, la respetable señora Olimpia Cestino viuda de Cóndom, madre del novio.

Testigos.

Por la linda Dorita.

El señor Francisco Pego Pita, Presidente del Muy Ilustre Centro Gallego, el doctor Luis Cóndom Cestino y los señores Evencio Rodríguez Pérez, Antonio Fojo Prieto y Fernando González Darna.

A su vez actuaron como testigos del novio el doctor Carlos Manuel de la Cruz Vázquez y los señores José Junco Sánchez, Luis Varela Rueda, Arturo de Vera Garay y Heriberto García Acosta.

Mis votos para los novios.

Son por su felicidad.

(Continúa en la página SIETE)

ALMACEN DE MUSICA
INSTRUMENTOS Y ACCESORIOS
S. Iglesias é Hijo
CUERDAS Y REPARACIONES
SAN RAFAEL 46 (AL LADO DE LA CASA GRANDE)
Tel M-1388 HABANA - CUBA

TRATA LA AGRUPACION ARTISTICA GALLEGA DE FORMAR NUEVO ORFEON

Será dirigida esa masa coral por el maestro Gonzalo Roig y en la misma figurarán elementos de todas las clases sociales

Se ha celebrado en la Agrupación Artística Gallega, según se había anunciado, la junta preparatoria de orfeonistas, para constituir el nuevo orfeón que habrá de dirigir el maestro Gonzalo Roig.

Más de cincuenta músicos concurrieron. Después de breves palabras de salutación y bienvenida por el presidente del organismo citado a los orfeonistas y al nuevo director, señor Roig, usó éste de la palabra. Sus frases, entusiastas, sinceras, conmovieron al auditorio, siendo muy ovacionado. El maestro Roig aportó ideas, concepciones magníficas, propias de hombres cumbres como lo es él en el arte que cultiva.

El Orfeón de la Artística no será como fué en otras épocas; un organismo circunscripto, como todos los orfeones a un centenar de personas. Para honor de la Agrupación Artística Gallega, su orfeón será en lo adelante una institución cubana, cuya labor trascenderá a todos los sectores del pueblo, desde los elementos más modestos a los más encumbrados, porque ha de verse avalorado con otros elementos de gran valía, y se dará a conocer en el teatro, en la plaza pública, en todas partes donde deba su actuación ser conocida.

El maestro Roig no desea perder tiempo y ha citado ya para el primer ensayo que ha de tener lugar el próximo martes.

LA JUNTA GENERAL

El lunes continuará la junta general de la Artística Gallega, la que fué suspendida para continuarla dicho día, a las ocho y media de la noche en su local social.

✝

E. P. D.

EL SEÑOR JOSE MENDEZ REGAL

HA FALLECIDO

Y dispuesto su entierro para hoy, día 11, a las cuatro de la tarde, los que suscriben, viuda, hijos, hijos políticos y demás familiares y amigos, ruegan a sus amistades que encomienden su alma a Dios y acompañen el cadáver desde la casa mortuoria, calle Animas número 175 (altos) entre Oquendo y Soledad, hasta el Cementerio de Colón. Favor que agradeceremos eternamente.

Habana, 11 de Octubre de 1930.

Rosa Rodríguez Viuda de Méndez: Bienvenido, Juvenal, José, Laura, Elena, Encarnación Méndez Rodríguez, (hijos); Germán Rodríguez: Antonio López, (hijos políticos); Daniel Fernández: Presentación Méndez: Daniel Otero, (sobrinos); doctor Estorino. (No se reparten esquelas.)

✝

E. P. D.

EL LICENCIADO

Guillermo Armengol

EX-MAGISTRADO DE LA AUDIENCIA DE ORIENTE
HA FALLECIDO

Y dispuesto su entierro para las 4 de la tarde de hoy, los que suscriben, su viuda, hijos, hermanos, hermano político y demás familiares ruegan a sus amistades se sirvan concurrir a la casa mortuoria, Calzada de San Lázaro, 488, para acompañar el cadáver al Cementerio de Colón, a cuyo favor les quedarán agradecidos.

Habana, 11 de octubre de 1930.

Lucrecia L. del Campillo Viuda de Armengol; Guillermo y Digna Matilde Armengol y Campillo; Rodolfo, Alfredo y Trina Armengol, Dr Alfredo Méndez; Rodolfo, Eladio y Elia Armengol y Porto; Antonio Jiménez Armengol; Dr. Rafael Lagarde; Dr. Mario A. Portela; doctor Manuel Barredo Sigler.

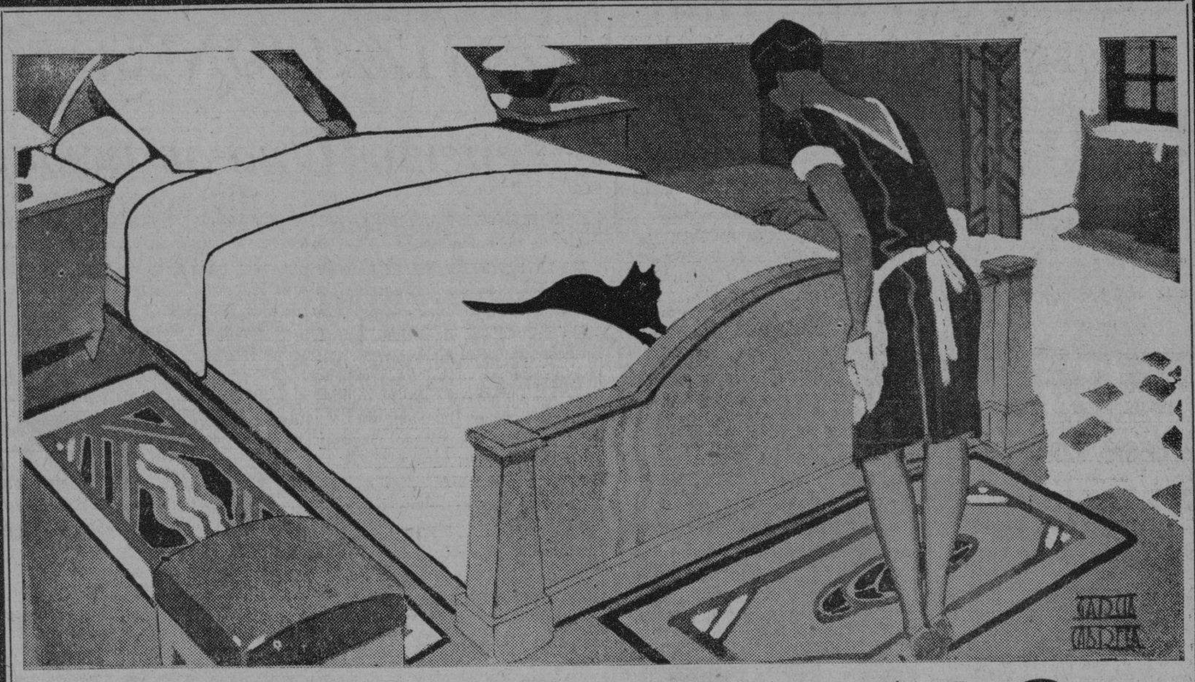

DESDE HOY SABADO
HASTA LA HORA DEL CIERRE DEL MARTES, OFRECEREMOS
ROPA DE CAMA
A PRECIOS PARALELOS a los de NUESTRA SENSACIONAL REBAJA de MANTELERIA

5.75 — Juegos de Warandol de 4 piezas, bordados en estilo de fil-tiré. Normalmente marcados a $9.50.

6.25 — De Warandol Bordado y calado. Juegos de 4 piezas, normalmente marcados en esta época a $10.25.

8.75 — Otro Estilo Mejor también en Warandol calado y bordado. 4 piezas; normalmente marcado a $11.30.

10.50 — De Warandol de Color Rosa, salmón y azul, con muy finos bordados. Juegos compuestos de 4 piezas.

SABANAS
MEDIO CAMERAS, DE ESPLENDIDO WARANDOL, CON DOBLADILLO DE OJO
REBAJADAS LAS de 85 a 65 cts. LAS de 60 a 45 cts.

Mañana: Ntra. Sra. del Pilar — El miércoles: Sta. Teresa de Jesús
El lunes: San EDUARDO — El jueves: Stas. Adela y Adelina

AHORA MAS QUE NUNCA PUEDE UD. HACER UN REGALO DE VERDADERO LUJO POR UN DESEMBOLSO RELATIVAMENTE MODESTO PORQUE TODOS NUESTROS PRECIOS SE MANTIENEN TODAVIA al NIVEL DE FIN DE VERANO

fin de Siglo
LA CASA DE LOS REGALOS DISTINGUIDOS

FUE ACUSADO OTRO DE LOS MASIQUES

Un policía asegura que lo vejó. Agredido un obrero metalúrgico

OTROS CASOS DE POLICIA

—José Ramírez Valdés, vecino de la calle D número 8, en el Reparto Los Angeles, fué asistido en el Sanatorio Concepción Arenal, de una herida de carácter menos grave en la cabeza.

Declaró el paciente a la policía que la lesión que presenta, se la ocasionó al agredirlo con una cabilla, un individuo para él desconocido, con motivo de trabajar el declarante en la fundición de Gaubeca, cuyos obreros se encuentran en huelga. Aseguró el declarante, que su agresor tiene que ser uno de los huelguistas de la expresada fábrica.

—Antonio Maisique y Landeta, de 27 años de edad, azucarero y vecino de 13 y 18, fué acusado por el vigilante 1145 A. Padrón, de haberlo insultado al pasar éste en un ómnibus de la empresa Cuba por el puente de Almendares, donde él se encontraba de servicio. El acusado, según investigación de la policía, es hermano de un individuo que está acusado de un delito de sedición.

—Celedonio Miguel Suárez, natural de España, de 26 años de edad y vecino de Salud 33, denunció que ha sostenido distintos disgustos con su esposa Josefina Novoa y del Valle, la que teme pueda hacerle algún daño, porque según ha tenido noticias, ella trata de adquirir un revólver.

—En la Asociacin Cubana de Beneficencia fué asistido, de lesiones de carácter menos grave, el asiático Luis Fong Yon, vecino de Mayo número 19. Se las ocasionó al morderlo un perro policía, cuyo propietario es desconocido.

—A la policía denunció Rosa Ramos Antigua, de la Habana, de 20 años de edad y vecina de Escobar 71, que había sido maltratada de obras por su vecino un tal Pepe, ocasionándole las lesiones de carácter menos grave que presentaba, según certificado expedido por el médico del Segundo Centro de Socorro que la asistió.

—En el Primer Centro de Socorro fué asistido, de lesiones de carácter menos grave, Juan Rodríguez y Rodríguez, natural de Canarias, de 42 años de edad y vecino de Ricla número 7. Se las ocasionó al arrollarlo frente a la Estación Terminal el auto 21377, cuyo chofer se dió a la fuga.

—Al sufrir una caída en ocasión de transitar por la esquina de Belascoaín y M. Gómez, se ocasionó lesiones de carácter menos grave Pablo Domínguez Pérez, de 14 años de edad y vecino de Banderas número 112.

—José Joaquín Espino Agüero, abogado y vecino de Animas 150, bajos, acusó a Ricardo Alvarez Toscano, mensajero y vecino de Cuba número 80, de que con manifiesta imprudencia lo había alcanzado con la bicicleta en ocasión de transitar por la esquina de Cuba y Obispo, causándole daños al traje que vestía.

—A la policía denunció Eduardo Baró, vecino de Cuba y Pedro Pérez, que de su domicilio le habían hurtado diez fracciones del billete de la Lotería Nacional número 1617, cuyo sorteo ha de tener efecto en el día de hoy. El denunciante no tiene sospechas de persona alguna y se estima perjudicado en dos pesos noventa centavos.

—Paula Codina Martorell, natural de España, de 50 años de edad, vecina de Cuba 23, denunció a la policía que por disparidad de criterio se vió obligada a separarse de Agustín Borrás Bargat, cobrador del National City, con el que sostenía amistad íntima y dicho individuo, al abandonar su domicilio le sustrajo una frazada que ella estima en dos pesos cuarenta centavos.

—Al volcársele por encima una sartén que contenía manteca hirviendo, se ocasionó quemaduras de carácter menos grave, Carmen Rodríguez Ruiz, de 14 años de edad y vecina de P. Gómez 124. Fué asistida en el Primer Centro de Socorro.

—En el Primer Centro de Socorro fué asistida, de lesiones de carácter menos grave, Marta Hernández Izquierdo, de la Habana, de 18 años de edad y vecina de Figuras 48. Declaró que se las había ocasionado casualmente al caerse de una escalera en su domicilio.

Siempre los primeros...

En ofrecer al público los avances de Moda. Las Populares Peleterías "EL MUNDO" y su sucursal "NUEVO MUNDO", presentan estos seis modelos que forman parte de los 500 de que consta nuestra fantástica colección para la temporada que ahora comienza. Son todos ellos la fiel expresión de lo que imponen los famosos creadores de París y New York como pauta de la moda.

Visite nuestra Gran Exhibición y oriéntese de lo que la moda Dicta

Caprichoso Modelo de fino glacé en tono brown. Imitando reptil con los adornos de rusia brown. También en ante negro y adornos charol. Tacón extra-alto.. .. .. .. $6.50

Popular modelo de fina piel de rusia, en tono brown con pequeñas perforaciones. Tacón extra-alto, militar y bajito: $6.50

Un capricho de mujer en delicado glacé brown con adornos Pizzard del mismo tono, también en ante negro con los adornos de piel mate. Tacón extra-alto.. .. .. $6.50

Original modelo de Becerrillo en tono cenizo oscuro con los adornos de piel en tono brown. Tacón alto y muñeca.. .. .. $2.99

Sencillo modelo en rusia carmelita con el fondo del lazo en tono beig. Tacón alto.. .. .. $2.99

Ideal modelo en becerrillo Brown con el adorno en tono más claro. Tacón alto y militar.. .. .. $2.99

"EL MUNDO" y "NUEVO MUNDO"
LA CASA DE LAS DAMAS — Reina número 33, Frente a Galiano
LA CASA DE TODOS — Belascoaín Nos. 43 y 45, casi esq. a Neptuno
ESPERE NUESTRO CATALOGO :-: EN PREPARACION

M.E.C.D. 2016

Información Religiosa

Día 11 de Octubre

Este mes está consagrado a Nuestra Señora del Rosario.

Jubileo Circular.— Su Divina Majestad está de manifiesto en la iglesia de Nuestra Señora de las Mercedes.

Santos Fermín y Emiliano, confesor; Germán, Nicasio y Plácido, mártires; Santas Plácida (o Placidia), Zenaida y Filonila, vírgenes.

San Fermín, obispo y confesor. La Galia Narbonense fué la patria de nuestro Santo. Sus padres le colocaron bajo la dirección de un tío suyo, obispo de Ucez, que era considerado ocmo un santo pastor. El venerable prelado, conociendo las grandes disposiciones de Fermín, y su índole tan dulce, le consagró al estudio de las ciencias y a la práctica de la virtud, en cuyas carreras adelantó rápidamente.

Recibió las órdenes del presbiterado y su vida de ministro del Señor, fué un grande ejemplo continuado de virtudes. A los pocos años murió su tío y fué consagrado obispo de Ucez nuestro Santo.

Quince años gobernó su iglesia con acierto admirable.

El día 11 de Octubre del año 553 descansó San Fermín en el Señor.

PRECES POR LA RUSIA CATOLICA

Frases de una alocución del Papa en consistorio secreto

Consistorio 30 de Junio de 1930, (Acta Apostólica Sadis XXII, 296).

En el Consistorio secreto celebrado el 30 de Junio último para la creación y publicación de nuevos Cardenales y provisión de las Sedes vacantes de diversas Iglesias, Su Santidad Pío XI pronunció una grave Alocución, de la que tomamos las siguientes palabras:

«Recordaréis ciertamente, Venerables Hermanos, como habiendo Nos establecido que en la festividad del Patriarca San José, a causa de la persecución religiosa en Rusia, se uniesen los fieles a Nos en la Basílica Vaticana, para elevar a Dios Nuestro Señor públicas preces, un pueblo inmenso inspirado en profunda piedad se reunió en torno nuestro, y el ejemplo de los habitantes de Roma, aun de aquellos que estaban recogidas en oración en otras iglesias de la Ciudad, fué laudablemente imitado en casi todas las partes del mundo.

Y nuestra invitación, como sabéis, fué acogida, así mismo, con universal consentimiento, no solo de los católicos, más también por muchos que se hallan separados de Nos, y en sus tempos, como en unión fraternal, se elevaron plegarias, significando todos estos su gratitud a Nos, tanto pública como privadamente.

Nos atribuímos a la bondad de Dios misericordioso el que esta grande y concorde cruzada no haya resultado vana y sin frutos; y nos es permitido esperar verla todavía más fecunda en bienes, tanto más que desde hace poco tiempo los enemigos del nombre y culto divino han recrudecido grandemente la persecución contra la Iglesia.

Insístase, pues, en la plegaria a Jesucristo Redentor del género humano, para que haga que llegue a los fieles perseguidos de Rusia la tranquilidad y la libre profesión de su fe.

Y a fin de que todos puedan sin fatiga e incomodidad alguna continuar en esta santa cruzada, establecemos que aquellas preces que Nuestro Predecesor, León XIII, de feliz memoria ordenó que se recitasen, después de la misa, por los sacerdotes y los fieles, se digan por esta particular intención, ésto es, por Rusia.

Acerca de ésto los Obispos y el Clero secular y regular tendrán cuidado de informar a los respectivas fieles y a cuantos están presentes al Santo Sacrificio, para que no dejen de traer a la memoria, frecuentemente estas cosas».

Las indulgencias concedidas por el rezo de dichas preces son: 300 días por las tres Ave Marías, Salve y las dos oraciones siguientes. (León XIII, 6 en 1884; A. S. S. XVI, 239).

7 años, 7 cuarentenas por la invocación Cor Jesu Sacratissimum, miserere nobis (Pío X, 17 jun. 1904; A. S. S. XXXVI, 759; «Preces et pia opera indulgentiis ditata n. 331 Romae 1929».

SE CELEBRARA EL DIA DE C. COLON

Velada literario-musical del Consejo S. Agustín 1390

La esclarecida Orden de los Caballeros de Colón, que tiene por Patrono al Gran Almirante Cristóbal Colón, ha establecido en su honor El Día de Colón, fijando para este día, el Día para siempre memorable del 12 de Octubre, fecha del glorioso descubrimiento de América.

El Día de Colón, en la gran Orden de Caballería, es El Día de la Raza en la América Hispano.

El Consejo San Agustín núm. 1390, conmemorará El Día de Colón, con una solemne velada literario-musical, que dará comienzo a las 9 de la noche del domingo 11 en su local social, Malecón 54 altos.

Se invita fraternalmente, a los Caballeros de Colón y a sus familiares.

EN LA PARROQUIA DEL CARMEN FIESTA MENSUAL DEL SANTO ESCAPULARIO

El domingo, día 12 del presente mes, celebrará la V. O. T. su fiesta mensual en honor de la Santísima Virgen del Carmen.

Por la mañana a las 7.30 habrá Misa de Comunión General.

Por la tarde a las 5.30 Exposición del Santísimo Sacramento, Rosario, Sermón por el R. P. Teófilo de la Sagrada Familia; Reserva y Procesión con la Imagen de la Santísima Virgen.

C 239 10 oct 11

FIESTA DE LA RAZA EN SAN FRANCISCO

Domingo, día 12, solemnidad de la Virgen del Pilar y Fiesta de la Raza. Homenaje de la V. Orden Tercera franciscana en honor del Terciario Franciscano, Cristóbal Colón. A las 7 y media, Misa de Comunión. A las 9, misa cantada, predicando el Padre Pedro Aranguren.

C 241 11 octubre

Mi Recuerdo

A la República de Cuba
En mis Bodas de Oro de Jesuíta

Isla de Cuba tan bella,
Encanto del misionero,
Embeleso de tus hijos,
Y envidia del extranjero.
Isla hermosa y agraciada
Entre dos mares mecida,
De arómáticos manglares,
De esbeltas palmas ceñida.
Cuba bella, a quien el sol
Besa con su blanca luz;
Cuba, a quien ama la Virgen
Y ampara bajo la Cruz,
En el cristal de los mares
Se derrama tu hermosura
Que las estrellas del cielo
Aplauden con su luz pura.
Vestida de regio manto,
De Dios obra y maravilla,
Eres de las islas Reina,
La más rica y grande Antilla.
Linda Cuba, escúchame:
Por el cielo de tus hijos
No he recatado mi vida
Siempre en tí los ojos fijos.
¡Oh perla de las Antillas!
Regada con mis sudores,
Con mi oración bendecida
Y apostólicas labores.
Mientras viva... en mí tendrás
Un Apóstol de tu gloria:
Y en el cielo... yo he de ser
Quien haga de tí memoria.
Yo he sido tu misionero
En los montes y en los valles,
En las ciudades y pueblos,
En las plazas y en las calles.
Tú has visto mi Crucifijo
Que con tierno amor besaste;
Y yo recibí tus cuitas
Que a mi vera confesaste.
Con tus lágrimas mis lágrimas
Se mezclaron ante Dios.
Que subiendo al alto cielo
Te alcanzaron el perdón.
Cincuenta mil de tus niños,
Dulces brotes de tu amor,
Oyeron al misionero
Quién era Nuestro Señor.
Quién era Nuestro Señor
Que vive en la Eucaristía;
Y los niños al Sagrario
Corren plenos de alegría.
Les he llevado la paz;
La paz de Dios, que es la gracia,
Que es su amor y su amistad;
Que es la esperanza del cielo,
Do hallarán la libertad
Y la dicha que aquí añoran,
Y nunca pueden hallar.
Y la mansión del dolor
Que llamamos hospitales
He llevado a Jesucristo,
Que es bálsamo a nuestros males.
Ni a los leprosos que ven
La muerte con paso lento,
Que los empuja y los hiere,
Les ha faltado mi aliento.
Isla de Cuba tan bella,
¿Cómo podré yo olvidarte?
¿Cómo, cuándo esté en el cielo,
Dejaré de recordarte?
Te amo como misionero,
Y te amo como español;
Porque tu sangre es mi sangre,
Y mía tu religión.
A mi cuna no mecieron
Tus ceibas y platanales;
Sino trigales, viñedos,
Sino sauces y morales.
Pero las almas de Cuba
Como las almas de España
Son iguales... son las mismas:
Y aunque el mar que a entrambas (baña.
Las separe y las divida,
El alma hispana es cubana:
Lo dice así el corazón:
Y el alma cubana, hispana,
Cuba, mi segunda Patria,
En que luché por tu honor,
Por tu gloria y la de Dios:
Llevo a tu pueblo en mi pecho:
¿Cómo podré yo olvidarte?
¿Cómo, cuando vaya al cielo,
Allí dejaré de amarte?
Misionero en Cuba durante 11 años.

Pedro Ma. Gutiérrez, S. J.

COTIZACIONES, MERCADOS, CORPORACIONES Y FINANZAS

¿Tenemos Una Solución?

EL problema azucarero cubano y mundial, en opinión de la mayoría de los entendidos y de los no entendidos, está en víspera de solución.

Es tan trascendental todo lo que se refiere a la cuestión azucarera, que hemos creído conveniente solicitar la opinión de los que aprueban y los que desaprueban, como medio de llegar a la normalidad, la eliminación gradual de un millón y medio de toneladas de crudos, en la forma establecida en el plan, que ya se puede considerar aceptado por la casi totalidad de los productores cubanos.

La opinión de los favorables al plan la hemos dado en las últimas ediciones y con toda amplitud y le dedicaremos el próximo aditorial.

Hoy nos limitaremos a publicar, en resumen, la de sus contarios.

Dicen éstos:

El problema que hay que resolver estriba en la eliminación y no en la circulación del sobrante. La solución propuesta se reduce a dirigir por nuevos rumbos, desconocidos e improbables, dado el excesivo sobrante mundial de azúcar, el arrastre de nuestras zafras anteriores.

Si el fenómeno del exceso de producción azucarera se verificara exclusivamente en Cuba, la solución propuesta sería conveniente y oportuna y los productores cubanos la adoptarían instintivamente, sin necesidad de acuerdos o conferencias. Pero, desgraciadamente, la realidad no es ésta.

Para que el plan de Mr. Chadbourne pudiera surtir sus efectos beneficiosos, habría que dar por segura la aceptación de todos los países productores en cuanto a una reducción mundial suficiente, que debería fijarse teniendo bien en cuenta que el millón y medio de toneladas de crudos cubanos que se dice que se van a eliminar, no desaparecerán del mercado mundial, sino que, simplemente, circularán aún con rumbos que no se conocen.

He aquí el problema. La solución está, exclusivamente, en la desaparición del mercado de un millón y medio de toneladas, o más, de crudo cubano, sin destruirlo, lo que sería anti-económico y anti social.

Los elementos que pueden servir de base para la solución racional y radical del exceso de producción de azúcar cubano son los siguientes: El precio del azúcar interior al de los forrajes y otros alimentos animales, y la necesidad y la posibilidad de transformar en carburante nacional el sobrante existente.

Cuando se piensa que el arroz, las patatas y otros productos agrícolas valen muchísimo más que el azúcar, con un costo de producción apreciablemente inferior al del azúcar, resultaría un suicidio insistir en un cultivo excesivo de la caña y no querer desprenderse sin destruirlo, del sobrante que nos agobia.

Cualquier agrónomo nos enseña que el azúcar mezclado con otros artículos, que cuestan más, puede utilizarse como alimento para muchas clases de ganado.

Además, hay que aprovechar las épocas difíciles como la actual, para resolver un problema que Francia, Alemania, otros países de Europa y el Brasil han resuelto ya desde hace tiempo y que España está tratando de resolver: el carburante nacional. En Cuba, una mezcla de alcohol y de éter, que, también, se extrae del alcohol, nos suministraría nuestro carburante nacional.

Si se destinara una parte de nuestro sobrante para alimento del ganado y la otra parte, la que se considerara necesaria, para transformarlo en alcohol, resolveríamos radical y racionalmente, nuestro problema azucarero, haciendo mejorar el precio del azúcar, y reduciendo considerablemente nuestra importación de gasolina.

Esta solución, indiscutiblemente, no sería definitiva, pues siempre quedaría en pie el problema de la restricción futura; pero constituiría un factor elocuente que haría meditar sobre el lento suicidio que representa el producir un artículo que resulta más barato que el forraje y cuyo costo de producción es mucho mayor.

Mercado de Fletes

Los fletes para azúcares se cotizan como sigue:

	Cts.
DE LA COSTA NORTE:	
A New York y Filadelfia	11—12
A Galveston	11—12
A New Orleans	10—11
A Boston	13—14
DE LA COSTA SUR:	
A New York y Filadelfia	13—14
A Galveston	13—14
A New Orleans	12—13
A Boston	16—16

Mercado de Granos

Precios del cierre ayer en la Bolsa de Chicago:

TRIGO	
Marzo	83¼
Septiembre	85⅞
Diciembre	79½
MAIZ	
Marzo	83½
Septiembre	85⅞
Diciembre	82⅜
AVENA	
Marzo	39¼
Septiembre	40⅜
Diciembre	37½

Bolsa de New York

Cierre de octubre 10:

FERROCARRILES	
Atch Top y Sta. Fe	203½
Atl. Coast Line	123½
Baltimore y Ohio	88
Canadian Pacific	171
Chesapeake y Ohio	41½
Chi Gt. West com.	7
Chi Gt. West pref.	26½
Chic y N. W.	49
Chi. Mil y San Paul com.	8¾
Chi Mil y San Paul prf.	15⅝
Chic. Rock I y Pac	79½
Delaware y Hudson	151
Erie	35½
Great Northern	—
Kansas City Southern	60
Lehigh Valley	54
Louisville y Nash	—
Mo. Kan y Tex com.	28½
Mo. Kan y Tex com.	28½
Mo. Pac com.	44
Mo. Pac prf.	101⅝
N. Y. Central	145
N. Y. New Heaven y H	36
Northern Pacific	—
Pennsylvania	68¾
Reading	98¾
St. Louis y S. Francisco	66
Seaboard Air Line com.	—
Southern Pacific	107
Southern Railway	70
Union Pacific	200½
Wabash comunes	—
Western Maryland com.	16¾
Alleghany Corporation	17
EQUIPOS	
American Car Foundry	38½
American Locomotive	30⅞
Baldwin Locomotive	28
Gen. Rail Sig.	—
Pullman Company	88⅞
Westinghouse Air Brake	35
MOTORES	
Chrysler Motors	18
Continental Motors	—
General Motor New	37⅝
Grahan Paige	5
Hudson Motor Co.	23
Huppmobile	8
Mack Trucks	47½
Nash	31½
Packard Motors	9⅞
Reo Motors	11¼
Studebaker Corp	26½
White	28½
Willys Overland	4¼
Yellow Truck	12¾
MARINA	
American International	28½
Atlantic Gulf y West I	—
United Fruit	72
ACCESORIOS	
Am. Bosch Mag.	26⅝
Briggs Mfg Co.	14
Eaton Axle y S.	17
Electric Auto Light	38
Murray Body	12
Spicer Mfr. Co.	—
Stewart Warner	19½
Timken Roller	56
GOMAS	
Fisk Tire	1⅝
Goodrich	17
Goodyear	43½
Kelly Springfield Tire	—
U S Rubber	11¾
ACEROS	
Am. Steel Fou	32
Bethlehem Steel	76
Central Alloy	—
Colo F y I.	35
Crucible Steel	64¾
Otis Steel	16⅞
Republic Iron Steel	21¾
U. S. Steel	149¾
Vanadium	52¾
Youngstown	—
PETROLEOS	
Atlantic Ref.	25
Barnsdall A.	18
General Asphalt	32¼
Houston Oil	56⅝
Independent Oil y Gas	17½
Continental Oil	13⅞
Mexican Seboard Oil	17⅞
Mid Cont. Pet.	18⅛
Ohio Oil	—
Pan American B	48¼
Phillips Petroleum	22⅞
Pure Oil	16¼
Royal Ducht	44⅝
Shell Union Oil	10¾
Sinclair Oil Corp	15¾
Skelly Oil	20½
S. O. Calif	54¼
Standard Oil Co. of N. Y.	27¼
Stdard Oil of N. J.	57⅞
Superior Oil	1¾
Texas Co.	44
Texas Pac. Land	15½
Transcontinental Oil	—
Union Oil Cal.	30
Warner Quinlan	7½
DIVERSIONES	
Famous Paramout	49¾
Fox Film	37¼
Loews Inc.	58½
Pathe Exchange	—
Warner Bros Pic.	13½
Radio Keith Orph Corp.	22
TIENDAS Y ALMACENES	
American Woolen	—
Assd Dry Goods	30¾
Montgomery Ward	23¾
Sears Roebuck	57⅞
Woolworth	63
SERVICIOS PUBLICOS	
American For Pow.	43½
American Tel. and Tel.	199¾
American Water Works	81
Brook Man. Tran.	69¾
Columbian Carbon	100½
Columbia Gas	47
Con. Gas	[illegible]
Elect. Light Pow	33½
Internatl Tel y Tel.	27
Interboro R. T.	29
National Power y Light	34¼
North American	36½
Uub Ser N. J.	85⅞
Standard Gas y Elect.	80
United Corporation	24½
Utilities Power and Light	26½
METALES	
Anaconda Copper Minning	36½
Andes Copper Min	—
Calif. y Hecla	10
Cerro de Pasco	34
Granby Copper	14
International Nickel	18⅞
Kennecott Copper	28
Nevada Consol. Cop.	10½
Magma Copper	22¾
Tennessee Copper	—
COMESTIBLES	
Childs	40¼
California Pacing	52¼
Coca Cola	167
Corn Products	77⅝
Continental Baking A	24½
General Food	51¼
Kroger Gr y B	28¾
Nat. Dairy Prods	44½
Standard Brands	16¾
Ward Baking B	5
TABACO	
American Tobacco A	113
American Tobacco B	114
Cons. Cigar com.	29
General Cigar	40¾
Liggett y Myers	91½
Congress Cigar	33¼
Lorillard	15¾
Reynolds Tob B	48
Schulte Retail Stores	6
Tob. Prods A.	10¾
Uni. Cigar Stores	—
AZUCAR	
American Beet Sugar	—
American Sugar Ref.	43⅞
Cuban Cane Sugar com.	1
Cuban Cane Sugar prf.	—
Cuban American Sugar	3¾
Cuba Company	5½
Gt West Sugar	15¾
Consolidated R R of Cuba	43
Punta Alegre	—
Puerto Rico Sugar	12¾
QUIMICOS	
Air Reduction	106¼
Allied Chemical	212½
Davidson	29¾
Du Pont	101
Freeport Texas	37½
Gol Dust	35
Texas Gulf	54½
Drug Inc	73
U S Industrial Alcohol	41¼
Union Carbide	64¼
MISCELANEAS	
American Can	118¾
American Smel y Ref	52⅝
American Radiattor	22
Byers Co. pref	53¾
Canada Dry	53
Kolster Radio	7⅞
Congoleum Narrn	8¾
Continental Can	49¾
Hershey comunes	53
General Electric	33¾
Int. Cement	55¼
International Combustion	35
Int. Harvester	62¼
Johns Manville	69¾
Lambert	80
Radio	[illegible]
Remington	20⅝

LA APICULTURA Y SUS INDUSTRIAS DERIVADAS EN LOS ULTIMOS AÑOS

Aunque lentamente se está desarrollando sensiblemente en Cuba.

Los siguientes datos, extractados de la Estadística Agro-Pecuaria, que acaba de publicar la Secretaría de Agricultura, muestran el progresivo, aunque lento, desarrollo de la apicultura en Cuba durante el cuatrenio 1926-1929.

He aquí la producción de miel y cera en el período citado:

Años	Miel en libras	Valor	Cera	Valor
1926	7.338,094	$ 503.574	528.414	$ 169.774
1927	7.564,333	492.276	390.261	142.253
1928	8.491,314	600.594	505.000	148.532
1929	9.798,944	645.697	601.359	166.456

La riqueza de la flora cubana nos lleva a incluir aquí algunos datos sobre el cultivo de las abejas y sus industrias derivadas, a manera de estímulo, pues es relativamente pequeño el interés que en Cuba se dedica a fomentar la riqueza apícola, no obstante las condiciones propicias del clima, de la flora y la calidad superior de las mieles.

Los colmenares existente en la República en el año 1928-29 fueron los siguientes:

Provincias	No. de cajas	Provincias	No. de cajas
Pinar del Río	13.255	Santa Clara	28.359
Habana	5.310	Camagüey	20.389
Matanzas	19.961	Oriente	44.481

Resulta del cuadro anterior que apenas hay 157.000 cajas en los colmenares, lo cual en relación con la extensión territorial de la República y las condiciones espléndidas del medio, representa una mínima fracción de la capacidad total del mismo para el fomento de tan importante explotación.

Mercado de Bonos

NUEVA YORK Octubre 10. AP.

	Alto	Bajo	Cierre
Libertad 3½ s	101.6	101.2	101.4
1o 4¼ s	102.13	102.11	102.11
4o 4¼ s	103.13	103.10	103.12
U S 4 s	108.18	108.18	108.1s
U S 4¼ s	112.26	112.17	112.26
U S 3¾ s	106.15	106.15	106.15
U S 3⅜ 1940-43	102.2	102.2	102.2
U S 3⅜ 1943-47	—	—	—
In Tel and Tel.	27 ½	25 ⅛	27
BONOS CUBANOS			
Cuba 5½ 1953	100 ⅛	100	100 ⅛
Cuba Ex 5 1944	—	—	98
Cuba Ex 5 1949	100	100	100
Cuba 4½ 1949	93	93	93
C. R. 5 s 1952	65 ⅜	65 ⅜	65 ⅜
H. E. 5 s 1952	56	—	75
BONOS INTERNACIONALES			
Burdeos 1934	105 ¼	105 ⅛	105 ¼
Lyon 1934	105 ¼	105 ⅛	105 ⅛
Marsella 1934	105 ¼	105 ⅛	105 ⅛
Alemania 1949	101 ¼	101 ⅛	101 ⅛
Francia 1949	120 ½	120 ¼	120 ½
Argentina 1957	88	87	87
Chile 1942	92	92	95
Eslovaquia 1951	110	109 ⅛	109 ⅛
Italia 1951	94	92 ¾	94
Brasil 1927 1957	50	48 ½	48 ½
BONOS AZUCAREROS			
American Sugar. Ventas 2800	46	45	45 ⅞
Cuban A. Sugar. Ventas 500	3 ⅞	3 ¾	3 ⅞
Cuban Cane Prod Ventas 1100	1 ⅛	1	1

N. YORK, octubre 10, (AP.) — Por quinta vez consecutiva, los bonos suramericanos continuaron bajando hoy y muchas emisiones europeas estuvieron débiles.

En la lista doméstica hubo una mezcla de ganancias y pérdidas y en general el movimiento de las cotizaciones mejoró algo.

Los bancos de ahorro y otras instituciones se muestran muy activas comprando, y el mercado fué uno de los más activos hoy, vendiéndose $19,660,000 en bonos con aumento de $2,000,000 sobre el día de ayer.

Por vez primera en esta semana el promedio de las cotizaciones no ha variado, después de la baja de los días anteriores.

Las pérdidas en los bonos suramericanos fueron, en general, de 1 a 4 puntos, con bajas extremas de 14 puntos en Banco Hipotecario de Colombia del 7 y Porto Alegre del 7 1-2 y de 19 puntos en Río Grande do Sul del 8.

Los bonos brasileños del 6 1-2 hallaron buen apoyo. Sao Paulo del 8 de 1936 y del 7 de 1940 estuvieron firmes, pero los del 8 de 1950 cedieron 6 puntos Río Janeiro del 6 1-2 perdió 6 puntos.

Argentina del 6 de febrero de 1961 y mayo de 1960 estuvieron firmes, pero las demás emisiones de ese país cedieron 2 a 5 puntos. Bolivia del 7 de 1958 perdieron 5 puntos y los del 8 bajaron 3 puntos.

Hubo apoyo de compra para algunas de las emisiones del gobierno que estuvieron sujetas a presión.

DIVIDENDOS Y GANANCIAS

La Pacific Light Ing. declaró su dividendo trimestral de 75 centavos, pagadero el 15 de Noviembre a los accionistas registrados en 31 de Octubre.

La Directiva de United States Rubber autorizó la adquisición del interés mayoritario de la Samson Tire & Rubber de Los Angeles.

Paramount-Publix, en el trimestre terminado el 27 de Septiembre, ganó $1.60 por cada acción sobre 3.180,636 acciones, contra $1.21 por acción sobre 2.972.742 acciones en el trimestre anterior y $1.74 sobre 2.647,326 en el mismo trimestre de 1929. En nueve meses $4.50 contra $4.11 en los primeros nueve meses de 1929.

Associated Telephone declaró un dividendo extraordinario de un peso sobre las acciones clase A de $4.00.

International Agricultural Corp, en el año terminado el 30 de junio, ganó $15.26 sobre las acciones primeras preferidas, contra $11.16 el año anterior.

White Rock en los nueve meses terminados el 30 de septiembre ganó $3.54 netos por acción, contra $3.16 en los primeros meses de 1929.

El Secretario de Trabajo Davis manifestó ante la Federación Obrera Americana que está desapareciendo la depresión económica.

A. P. W. Paper Co. en el año terminado el 30 de Junio tuvo una utilidad neta de $215,000.00 deducida depreciación, contra $95,000.00 el año anterior.

Kelvinator Corporation ha acrecentado en un 20 por 100 respecto al mismo período de 1929 sus planes de producción para el primer trimestre del año fiscal que empieza el 1 de Octubre.

L. A. Young Spring & Wire Corporation es probable que demuestre haber ganado por completo el dividendo anual de $3.00 en los nueve primeros meses, según uno de sus funcionarios.

Columbia Graphopone	11⅛
Simmons Company	17
United Aircraft	38⅝
Western Union	138
Westinghouse	116¼
Warren Bros	—
BANCOS	
City Bank	127
Chase Bank	119
Guaranty Trust	563
U S Bank	—
Bankers Trust	132
Irving	41½
Equitable	—
Royal Bank	—
First National Bank	375
Corn Exchange	—
Nova Scotia	—

Mercado de Acciones

N. YORK, octubre 10, (AP.) — El mercado de acciones cambió radicalmente de aspecto en el día de hoy, pero no sin que Wall Street experimentara sus momentos de ansiedad.

Las cotizaciones bajaron por causa de una venta activa durante las tres primeras horas, pero después se repusieron rápidamente. El precio medio ganó 3.5 puntos en las noventa emisiones más activas, aunque fueron numerosas las ganancias de 3 a 8 puntos.

Las ventas consistieron en 6,296,918 acciones o sea un millón más que ayer. Durante la baja las acciones hicieron recordar el movimiento del pasado noviembre y cuando las cotizaciones comenzaron a reponerse los bajistas se apresuraron a cubrirse.

Tambien mejoraron los demás mercados. El trigo y el maiz cerraron 1 a 2 centavos mas altos.

Wall Street esperaba hoy una sesión encalmada en vista de la quiebra de un corredor en el día de ayer, pero no estaba preparado para tan violenta demostración de nerviosidad y timidez. El alza, que fué la más vigorosa desde el primero de octubre, sirvió para aumentar la confianza, que tan necesaria iba siendo.

La revista semanal Dun hace notar que el comercio al por menor está mejorando. Bradstreet dice que resulta difícil medir la verdadera tendencia del mercado y llama la atención hacia la reciente debilidad de los mercados especulativos.

El informe del gobierno revela que los daños recibidos por la cosecha del maíz son mayores de lo que se creía hace un mes.

La flojedad de las acciones en la mañana de hoy estuvo acompañada de orden, aunque alguna confusión apareció al mediodía cuando varias de las acciones de espectáculos descendieron bruscamente.

United States Steel bajó a 144 1-2 y cerró a 149 1-2 con ganancia de 3 1-8 y otros valores fluctuaron en forma análoga. Allied Chemical, Worthington Pump, Air Reduction e Eastman Kodak convirtieron sus pérdidas en ganancias de 6 a 8 puntos. American Water Works, American Can, General Electric, Johns Manville, Westinghouse Electric, Consolidated Gas, Electric Power and Light y N. York Central cerraron con alza de 3 a 4 puntos y Union Carbide, American Telephone, United Aircraft, Columbia Gas, Woolworth y Pennsylvania subieron 2 a 3 puntos.

MERCADO DEL CRUDO

N. YORK, octubre 10, (AP.) — Las fluctuaciones en el mercado de futuros ejercieron un influjo desconcertante en la sesión de hoy. Comenzó firme el mercado, pagando un operador 1.26 centavos por un cargamento de 20,000 sacos para entrega en la segunda quincena de este mes. Un poco más tarde, la Pennsylvania obtuvo 10,000 sacos para embarque en la segunda quincena de octubre o primera de noviembre a 1.25 centavos y por la tarde se confirmó la venta de 21,000 sacos para embarque en octubre a la National a 1.24 centavos. No se confirmaron más ventas pero se cree que durante el día se vendieron de 350,000 a 400,000 sacos más a las refinerías, la mayor parte a 1.25 costo y flete. No hubo ventas ni ofertas de azúcares libres de derechos.

El mercado de futuros en crudos abrió firme sin cambio a 3 puntos más alto e inmediatamente ganó terreno. Alrededor del mediodía los precios bajaron 6 a 8 puntos. A medida que avanzaba la sesión comenzaron a escasear los contratos y los precios se afianzaron. Cerró la sesión con bajas netas de 2 a 3 puntos y ventas de 52,500 toneladas.

Octubre				117
Diciembre	126	129	120	123
Enero	132	133	124	126
Marzo	139	140	131	133
Mayo	147	148	137	140
Julio	153	154	144	146
Septiembre	159	160	149	153
Octubre 1931	161	161	153	155

Como se anticipaba, el movimiento del azúcar refinado a 4.35 centavos fué mayor en el día de hoy, cubriendo casi todos los compradores sus requerimientos para treinta días. Esta mañana Arbuckle, Pennsylvania, Savannah y Godchaux anunciaron que el precio sería de 4.55 al cierre. Las demás refinerías no han alterado sus precios.

Mercado de Café

N. YORK, octubre 10, (AP.) — El alza reciente en el mercado de futuros fué seguida de baja por razón de las liquidaciones. Río abrió 13 puntos más alto a 7 más bajo y cerró con baja neta de 29 a 50 puntos y ventas de 24,000 sacos. Santos abrió 45 más alto a 13 más bajo bajo y cerró 19 a 80 más bajo con ventas de 56,000 sacos.

Cotizaciones de cierre:

Río: diciembre, 7.10; marzo, 6.20; mayo, 5.91; julio, 5.80; septiembre, 5.70.

Santos: diciembre, 12.10; marzo, 10.20; mayo, 9.62; julio, 9.25; y septiembre, 9.05.

Río del 7 se cotizó de 8 1-2 a 9 y Santos del 4 de 14 -2 a 15 en el costo y flete.

Mercado de Algodón

Precios del cierre ayer en la Bolsa de New York:

Enero	10.50
Marzo	10.79
Mayo	10.88
Julio	10.05
Octubre	10.17
Diciembre	10.40

Bolsa de New York

NEW YORK, Oct. 10 (A. P.)
CAMBIOS: $1.041.000.000
ACCIONES: 6.296.918
BONOS: $19.660.000

Mercado de Azúcar

Contrastando con el de la semana anterior, el final de la presente ofrece una perspectiva mucho más favorable para los azucareros y para el país en general. Huelga exponer la causas de esta realidad, pues son por demás conocidas. La mejoría experimentada en el mercado y la actividad de compras desarrollada en estos días por refinadores y operadores dice más acerca de la reacción beneficiosa a que nos referimos que todos los comentarios que pudiéramos hacer.

CONDICIONES CLIMATOLOGICAS

Durante la semana que finaliza las condiciones climatológicas en todo el territorio de la República, fueron más seguras que en los seis días anteriores. Solamente se registraron aguaceros aislados, persistiendo temperaturas normales.

RECIBOS EN LOS PUERTOS

Fueron menores las cantidades recibidas en los puertos de la República durante la semana que finaliza. Sumaron veintiocho mil toneladas solamente. Las existencias en dichos puertos, son 1.242.600 toneladas.

LOS TOTALES EXPORTADOS

También fueron menores las cantidades exportadas durante la semana que finaliza. Un total de cuarenta y un mil toneladas de 2.400 libras, incluyendo en ese total los embarque al Canadá, a la América del Sur, a China y a Inglaterra.

EL MERCADO AYER VIERNES

Además de la información de Lamborn, que más abajo ofrecemos, a última hora se reportó que la refinería de Arbuckle había subido el precio de su producto diez puntos, cotizando desde hoy a 4.55 centavos.

Después del cierre del mercado de crudos, se estimaba que los precios pagados por los refinadores durante el día fluctuaban entre 1.23 y 1.26 centavos, costo y flete.

He aquí la información acerca de la actuación de los mercados durante el día de ayer:

AZUCARES CRUDOS

Tarde al cierre del mercado de crudos ayer reportóse ser creencia general las ventas de azúcares de Cuba hechas a refinadores durante los últimos días eran considerablemente mayores que las que han sido abiertamente reportadas. De acuerdo con informaciones obtenidas en el mercado de fletes, durante la semana pasada se ha cerrado tonelaje para mover alrededor de 60-70,000 toneladas de azúcares. Al cierre del mercado ayer los crudos de Cuba, para embarque en octubre, quedaban ofrecidos al precio de 1.1-4 C y F.

A la apertura del mercado de crudos hoy reportóse haberse efectuado ventas a refinadores, principalmente a la refinería Pennsylvania, de alrededor de 100,000 sacos de Cuba, para embarque en octubre, al precio de 1.1-4 C y F, y rumores de que las ventas ascendían a mayor cantidad, aunque sin confirmación. Los operadores eran entonces compradores al precio de 1.26 C y F con vendedores al precio de 1.20 C y F.

Más tarde se anunció temprano en la mañana que se habían efectuado ventas en la mañana de 21,000 sacos de Cuba, para embarque en la segunda quincena de octubre, al precio de 1.26 C y F

Rápidamente . . . esta espuma penetra

en cada pequeña hendedura y limpia las impurezas que producen la caries—es así que la Crema Dentífrica Colgate limpia mejor los dientes

Note usted como la Crema Dentífrica Colgate limpia los intersticios donde la caries puede comenzar.

Diagrama ampliado de los intersticios de los dientes. Los dentífricos ordinarios con "tensión superficial" alta dejan de penetrar en el sitio donde comienza generalmente la caries.

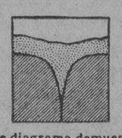

Este diagrama demuestra como la espuma eficaz de la Crema Dentífrica Colgate, con "tensión superficial" baja penetra en los más pequeños intersticios, donde el cepillo no alcanza a limpiar.

CUANDO usted se cepilla sus dientes con la Crema Dentífrica Colgate, usted hace algo más que pulir la superficie. La espuma penetrante Colgate posée una cualidad admirable de una "tensión superficial" baja. Esto quiere decir que penetra en cada pequeño intersticio.* Allí remueve las impurezas que pueden causar la caries, limpiándolos con su detergente espuma. Esta espuma contiene un polvo fino, recomendado por los dentistas, porque pule el esmalte de los dientes sin dañarlos, conservándolos blancos, limpios brillantes y hermosos.

Por lo tanto Colgate es un dentífrico limpiador de doble acción, y no un dentífrico que cura todas las enfermedades de la boca. Colgate nunca ha pretendido curar la piorrea, corregir la acidez de la boca—estas son cosas que un dentífrico no puede hacer. Sin embargo Colgate siempre ha dicho que es el dentífrico que limpia mejor.

Millones de gentes sensatas saben que Colgate es más que un reconocido y aprobado pulidor de la superficie, es un dentífrico que remueve eficazmente todas las partículas alimenticias o mucosas que se han alojado en las más pequeñas hendeduras, donde el cepillo no toca.

Millones de personas han quedado impresionados por el hecho de que más dentistas recomiendan Colgate que cualquier otro dentífrico.

¿Porqué no aceptar el reconocimiento popular de que la Crema Dentífrica Colgate es doblemente superior?

Considere usted las dos superioridades de Colgate. No solamente porque pule las superficies perfectamente, sino porque contiene el mejor ingrediente limpiador, limpia donde el cepillo no alcanza a limpiar. Teniendo los dientes verdaderamente limpios es una protección contra la caries prematura.

LEA ESTA AFIRMACION

"La única función de un dentífrico es auxiliar en la limpieza mecánica de los dientes, sin dañar éstos. Los antisépticos y las drogas incorporados en los dentífricos son inútiles, ni curan ni previenen la enfermedad".

De un Artículo de "Hygeia", la Revista de la American Medical Association

RDC1030 S

CONCURSO COLGATE-PALMOLIVE-PEET

En el verano del próximo año 1931, durante los meses de Junio a Septiembre, irán 200 niños —por cuenta de este Concurso— al Campamento de Verano JABON CANDADO.

Recomendamos a los numerosos consumidores del jabón PALMOLIVE y de la Crema Dental de Colgate que guarden la cinta negra con la palabra PALMOLIVE impresa en oro que lleva cada pastilla, así como las tapitas de los tubos de Crema Dental (Colgate's Ribbon Dental Cream) tamaños "Gigantes", Grande y Mediano.

Las cintas del Jabón PALMOLIVE valen por 10 votos.—Las tapitas de los tubos GIGANTES de Colgate, 30 votos.—Las de los tubos GRANDES, 20 votos.—Las de los tubos MEDIANOS, 10 votos.

Las cintas del JABON PALMOLIVE y las tapitas de COLGATE deberán mandarse una vez al mes, bien contadas, en paquete cerrado, con el nombre y dirección del remitente, al "Departamento del Concurso Colgate-Palmolive-Peet", Apartado 222, Habana.

PENSIONES A VETERANOS

Por la Comisión Revisora de Pensiones a Veteranos de la Independencia, a los efectos del pago los expedientes de: Emilio Borrero Ramos, Andrés Avelino Martinez, Francisco Santiesteban Toledano, Agustín de Miranda y Piloña y Flores Albea y Ruiz.

Se encuentran sujetos a investigaciones, los expedientes de Dolores Tomasa Ochoa y Vázquez, Julia Tirso Granela, José Balujas Martínez, María García Amorín e hijas, Manuel Hernández Bravo, Francisco Jiménez, Nestora Méndez, José del Sol y Becerro, Fermín Rouseu, Susana Revé e hijas, Rafael Magín Carballosa, Nieves Joaquín Lastra Román, Irene Ortega y Susana Pérez y Aguila e hijas.

SUBE EL IMPUESTO AL AZUCAR, EN RUMANIA

Para compensar la reciente reducción de los derechos de exportación de cereales, adoptada con motivo de la condición deprimida del mercado de granos, el gobierno rumano ha subido el impuesto sobre el consumo de azúcar de 7 a 12 los cada cien kilos (de 0.6 a 1.05 centavos)

Se ha remitido a la Audiencia para que, previa información suplementaria resuelva en definitiva sobre el mismo, el expediente de Rosendo Dupin.

La popularidad y crédito de que goza la "Pepsina y Ruibarbo Bosque" hace que se la considere como un precioso remedio para combatir la dispepsia, gastralgia, vómitos, neurastenia gástrica y en general en todas las enfermedades dependientes del estómago e intestinos.

Se vende en todas las Farmacias de la Isla.

● **Las medias Kayser** se destacan por la pureza de su seda, su perfecta hechura y la calidad del teñido. Aunque el tejido es finísimo, resisten el uso más severo y el lavado constante. Los nuevos colores preciosos, el talón en punta, Slipper Heel* de líneas exquisitas y el talón Slendo*Heel sumamente *chic*, constituyen un conjunto de atractivos irresistibles. Se venden a precios módicos—en las mejores tiendas.

*Marca Registrada

KAYSER

Llano y Saiz
Apartado 1703 Habana

357

HABANERAS

(Viene de la Página CINCO)

LYDIA DE RIVERA

EN EL NACIONAL

No se suspende.

No.

El recital de Lydia de Rivera se celebrará esta tarde, indefectiblemente, en el teatro Nacional.

Su propósito era transferirlo en señal de duelo, que trasciende a todo nuestro mundo artístico, con motivo de la muerte de la señora María Teresa García Montes de Giberga.

Pero es que Lydia tiene compromisos adquiridos para lo que resta del mes.

Cantará el miércoles.

En la hora Majestic.

Y tiene pactados dos recitales con la progresista y simpática Sociedad de Música Contemporánea.

Además otras dificultades, de índole teatral, que la obligan a dar hoy su esperado concierto.

Conocido el programa.

Interesantísimo.

Y ya, a propósito de nuestra exquisita cantante, permítaseme lo siguiente.

Francis de Miomandre, uno de los mejores escritores franceses contemporáneos, le dedica a nuestra compatriota unos bellos párrafos en su carta mensual a «El Hogar» de Buenos Aires.

El gran cronista, después de hablar de La Voz Humana, la última obra de Jean Cooteau, dice:

Si una voz que no se escucha puede ser tan desgarradora, tenemos, en ciertos casos, la compensación con las voces que escuchamos. Pienso, entre otras, en la señorita Lydia de Rivera, joven artista cubana que en menos de dos años ha conquistado París. Ella cantó hace poco en la Sala Gaveau, en una matinée clásica, ofrecida por el Concert Lamoreux, y resultó, en verdad, un deleite escucharla. Su repertorio es vasto y la he oído en lo clásico y en las hermosas restituciones que nos ha ofrecido de la música indígena de la América Latina (himnos incásicos, **saudades** brasileñas, canciones mexicanas y cubanas, etc. Cuando cantó trozos de Turina, obtuvo un éxito formidable y bien legítimo, pues que esta niña posee un temperamento magnífico, contenido y disciplinado por una técnica impecable. Cuando canta así, en español, ella une al gran estilo de los maestros un candor adorable y languideces criollas absolutamente deliciosas. De tal suerte, que no sabríamos reprocharnos el placer de haberla escuchado, no existe ningún abandono, ninguna facilidad en su deslumbrante maestría. Ella será, dentro de poco tiempo, una de nuestras grandes artistas.

En el recital de esta tarde tendrá Lydia de Rivera por acompañante al notable pianista Ernesto Lecuona.

Dará comienzo a las cinco.

Puntualmente.

EL BAILE DEL CASINO

Una gran fiesta.

Que se ha hecho tradicional.

Es el baile que celebra hoy, en víspera del Día de la Raza, el Casino Español.

De etiqueta.

Para los socios exclusivamente.

Un decorado espléndido lucirán aquellos salones por obra de **la Casa Trías**, el famoso jardín del Vedado, que hará gala una vez más de su buen gusto.

Plantas y flores aparecerán bellamente combinadas en todos los departamentos.

La Comisión de Fiestas que preside el distinguido caballero Bernardo Pardías ha hecho todos los preparativos en aras del mayor lucimiento del baile.

Dará comienzo a las diez.

Con la Orquesta de los Castro.

(Continúa en la página NUEVE)

JOYAS · MUEBLES · OBJETOS PARA REGALOS

LA CASA QUINTANA

AVE. ITALIA 74-76. TEL. A-4264 - M 2146

Viboreñas

LOS SANTOS DE HOY

Señala para hoy el calendario la festividad de Santa Plácida y santos Fermín y Germán.

Celebra sus días la apreciable y bondadosa dama Plácida Calvo de Betancourt, amante esposa del señor Estanislao Betancourt, convecinos residentes en la Ciudad Nueva desde hace muchos años en la que son incontables sus relaciones sociales, por lo que hasta su hogar han de llegar hoy muchas expresivas felicitaciones.

También me complazco en saludar al estimado convecino Sr. Fermín Rodríguez Sandoval.

Y al Sr. Germán Torres, con doble motivo por encontrarse ya completamente restablecido de la dolencia que padeció recientemente.

Les deseo todo género de felicidades.

SRTA. MARIA DEL CARMEN NOVAS

Tan admirada amiga, triunfadora siempre en todas las fiestas a que asiste, es doblemente admirada por sus valiosas dotes artísticas poseyendo los títulos de Profesora de Piano y de Mandolina.

María del Carmen me ha participado que ha reanudado sus labores incorporada al Conservatorio del querido amigo Benjamín Orbón, en los cursos de solfeo, piano y mandolina, en Revillagigedo No. 39, altos.

Me complazco en participarlo a sus muchas amistades, y le auguro a María del Carmen muchos triunfos con su inteligencia y laboriosidad.

SRA. MARIA JOSEFA LOPEZ DE LLAGOSTERA

Aún en cama tan bondadosa dama, por mandato del querido Dr. Baralt Medina, que le ha ordenado un absoluto reposo, ha tenido la atención de remitirme un saludo.

Asistida por tan afamado facultativo y con los desvelos de sus cariñosas hijas las señoritas «Cuca», Lola y Herminia, yo espero poder consignar la iniciación de su convalecencia en breve.

SRTA. OFELIA AGUILERA

La gentil y muy graciosa figulina, sobrina del consecuente compañero de «El Mundo», Rafael Suárez Marqués, operada recientemente de las amígdalas por el especialista Dr. Cándido Toledo Osés, en breve estará completamente restablecida, lo que confirma el nuevo éxito de tan admirado amigo.

Mi enhorabuena muy afectuosa dedico a la simpatiquísima Ofelia y al Dr. Toledo Osés.

DR. GREGORIO QUINTERO

Es tan satisfactorio el actual estado de tan estimado facultativo, operado de apendicitis por su compañero el popular y querido «Gonzalito», que muy pronto será dado de alta por él.

El doctor Quintero permanece muy reconocido a sus compañeros, en especial a «Gonzalito», y a sus amistades, por lo mucho que se han interesado por su salud.

Así me complazco en consignarlo.

EL PROXIMO BAILE EN LA TERRAZA

El que celebrará el día ocho de Noviembre la Sección de Recreo de la Asociación Estudiantil «Concepción Arenal», ha originado gran entusiasmo pues era esperado desde hace algún tiempo, principalmente por las entusiastas señoritas que pertenecen a su Directiva, conocedoras de esa Terraza, elegante y ventilada, y en la que caben holgadamente cuatrocientas parejas.

Existe además la gran comodidad de poderse tomar los tranvías en frente de la Terraza, y después de las doce cada media hora para todas las líneas.

Me participa el Presidente, querido amigo Sr. Alfredo Gómez, que las invitaciones pronto empezarán a repartirse.

La afamada orquesta Hawayana y un buen son tendrán a su cargo el programa bailable.

Este baile será un gran éxito, lo auguro.

LAS OBRAS EN LA IGLESIA PARROQUIAL

El carácter tesonero del querido Párroco José Rodríguez Pérez, pronto convertirá este templo, que ya estaba en estado ruinoso, en otro completamente remozado, debido a las importantes obras que se realizan bajo su constante inspección.

El Padre Rodríguez Pérez hace una invitación a nuestras familias para que las aprecien, visitando la Iglesia cuando lo deseen.

Ahora bién; esas obras cuestan una apreciable suma, y yo a todas pregunto:

¿Podrá el Padre Rodríguez Pérez por su propio esfuerzo adquirir el costo de la totalidad?

Yo deseo que se contesten a sí mismas, y con arreglo a lo que puedan disponer.

Urbano del CASTILLO

DINERO
SOBRE ALHAJAS
Vea la calidad y precio de nuestras prendas
LA REGENTE
Neptuno 39. Telf. A-4376.

RADIO Y ELECTRICIDAD

A Cargo de Alberto Giró

TRASMISIONES PARA HOY

Estación C M W

588 Kc. 510 M.

De 10 a 12 m.: Programas de música variada.

De 12 a 1 p. m.: Hora Radio Victor como sigue:

1—Amores de Aben-Zaiden. Recitado Ricardo Calvo.
2—Martierra. Tomillo, hierba buena. Folgar y Coro.
3—Gallegos son triunfos. Regino y Colombo.
4—Sanjuanina. Imperio Argentina.
5—Un meneíto Suave. Son. Sexteto Habanero.
6—Mi Giralda. Pilar García.
7—El Pavo Real. Canción. María Luisa Morales.
8—La Nit del Amor. Cobla Barcelona.
9—Como se mueren las hojas. Bambuco Orquesta Internacional.
10—Calientes los tamales. Danzonete. Orquesta Romeu.
11—Soy Mujer. Couplet. Mary Isaura.
12—Festival. Bambuco. Orquesta Internacional.
13—Las Pupilas. Son. Grupo Apolo.
14—Cariñosa. Couplet. Mercedes Serós.
15—Charlando con María. Fox trot. Miley y su Orquesta.
16—Monterito Jazz Jazz. Mariano Meléndez.

De 1 a 6.30 p. m.: Programas Comerciales de música mecánica.

De 6.30 a 7.30: Hora Otero y Sevilla desde el Estudio.

De 7.30 a 8.30: Programas Comerciales.

De 8.30 a 10 p. m.: Programa Artístico a cargo del Grupo de Arte Elegante.

Estación C M Q

1130 Kc. 265.3 M.

11 a. m.: Programa Westinghouse.

1—Canción del Hawaii. Vals. Elegante Señorita. Fox trot.
2—Farolito de mi Barrio. Fallastees Corazón. Tangos.
3—Te lo Juro. Paso doble. Isabel. Fox trot.
4—Coro de Bohemios. Coro de Repatriados. De Gigantes y Cabezudos.
5—Visión de Amor. Vals. Cielito Lindo. Vals.
6—Van Cantando. Bambuco. Lirios. Danza.
7—Mi Paisana. Zamba. La Charanga. Tango.
8—A las Armas. Marcha. Marcha a Bolívar.
9—Secreto Eterno. Danza Oriental y La Golondrina. Canción mejicana.

Estación C M B L

1487 Kc. 201.6 M.

De 2 a 4.30 p. m.: Música popular.

9 p. m.: La Opera Carmen completa en discos.

Estación C M C R

1285 Kc. 233.4 M.

Trasmitirá de 4 a 7 p. m. Música Selecta.

Estación C M B Z

1010 Kc. 296 M.

De 9 a 10 a. m.: Hora Radio Social y Teatral. Noticias sociales y teatrales. Música variada.

De 3 a 5 p. m.: Hora Radio Victor. Selecto programa de música variada.

De 6 a 7 p. m.: Hora Radio Victor. Programa a cargo de la señorita Rosario García Orellana.

De 9 a 10 p. m.: Hora El Mundo-Salas. Trasmisión de la ópera Rigoletto de Verdi.

Estación W G Y

790 Kc. 379.5 M.

7.30 p. m.: Phil Spitalny y su Orquesta.

8 p. m.: Concierto Pop desde los Estudios de la N B C.

9 p. m.: Programa de Canto.

9.30 p. m.: Programa por la Banda General Electric.

10 p. m.: Hora Lucky Strike.

11 p. m.: El Boulevard de los Ensueños.

11.15 p. m.: Programa bailable.

12 p. m.: Buenas noches.

Estación W L W

700 Kc. 428 M.

Cincinnati, Ohio.

8 p. m.: Concierto Crosley.

8.20 p. m.: Detalles de los Juegos de Base Ball.

8.30 p. m.: Programa Fuller (NBC).

9 p. m.: Programa de propaganda de Radio Nacional.

9.30 p. m.: Dutch Masters Minstrels (NBC).

10 p. m.: Canova Coffee Hour.

10.30 p. m.: Variety.

1—Piano Man: Do Something.
2—Variety Duo: I May Be Wrong.
3—Piano Man: A Cottage for Sale.
4—Variety Duo: Liza Lee.
5—Variety Trio: Reamin Thru the Roses.
6—Variety Trio: Dixxie Jamboree.

10.45 p. m.: Hawaiians.

11.03 p. m.: Castle Farm Orquesta.

11.30 p. m.: Greystone Ballroom Orquesta.

12 m.: Vincent Lopez y su Orquesta.

12.30 a. m.: The Doodlesockers.

1 a. m.: Castle Farm Orchestra.

1.30 a. m.: Buenas noches.

Agentes para Anuncios en EUROPA.
E. BOURDET & Cie
antes DAVIGNON, BOURDET & Cie
9, Rue Tronchet, PARIS
19, 21, 23, Ludgate Hill, LONDRES

TRIANON

UNO DE LOS ESTILOS DE NUESTRO GRADO SELECTO:

Es de Beige oscuro combinado con Iguana de mar.

$9.25

Vea nuestro nuevo surtido de CALZADO PARA NIÑAS.
Hay preciosidades.

Hnos. Alvarez. NEPTUNO Y SAN NICOLAS. Teléf. A-7004

DOLOR DE MUELAS

Supresión instantánea, radical y definitiva, por el empleo sencillo y fácil del **BALSAMO MATA-NERVIO MIRIGA.** Calma el dolor inmediatamente, suprime la caries, asegura la conservación de los dientes. Cada cajita contiene lo necesario para la obturación y la curación de los dientes cariados. Sólo el *Bálsamo Mata-Nervio MIRIGA* mata el nervio dentario definitivamente. - Exija el

BAUME MIRIGA

Laboratorio del Doctor GIRAUD, Farmacéutico
LYON-OULLINS (Francia)
En todas farmacias y
Droguerías SARRA, JOHNSON, TAQUECHEL.

Varner STUDIO

retratos de arte

o'reilly 114
m.1256

Un Baño Sulfuroso

lo recomiendan los médicos para rejuvenecer, refrescar y purificar la piel.

El Jabon Sulfuroso de GLENN contiene 33⅓ % de azufre puro y al usarse en el baño produce los mismos beneficios a la salud y piel, que los costosos baños sulfurosos Por unos cuantos centavos.

Rechace las imitaciones e insista en el Jabón de GLENN en todas las droguerías

Tintura Hill Para el Cabello y La Barba Negra o Castaño 50c

The Century National Chemical Co.
Successors to The Charles N. Crittenton Co.
86 Warren Street New York City

Habana, Junio 3 de 1929.

Dr. Arturo C. Bosque.

Habana.

Muy señor mío:

Un catarro mal cuidado que venía mortificándome desde el verano pasado y con ese motivo he tomado varias preparaciones sin que cesase la tos y demás molestias que me producía dicho catarro. Una familia amiga me habló de su producto "GRIPPOL" y tan solo con dos frascos he sentido un gran bienestar. Le felicito doblemente por el efecto obtenido y por tratarse de un producto nacional. Haga de esta carta el uso que mejor le parezca.

Su atenta s. s. y amiga

Matilde López.

S/c. Aramburo 18.

PRODUCTOS KOLONIA DE CRUSELLAS

Talco KOLONIA Lata 20 cts.
Jabón KOLONIA Pastilla 10 cts
Talco KOLONIA lata metera 50 cts.
Polvos KOLONIA en distintos colores caja 30 cts.

Dignos de la dama mas elegante y seductora

Cía NACIONAL DE PERFUMERIA

M.E.C.D. 2016

CINEMATOGRAFO

INVESTIGADOR

MUGUETTE:

Tengo en mi poder un Photoplay de junio de eset año para cambiar por el suyo de enero del 29. Sírvase mandármelo, así como su dirección particular.

CORAL:

Mucho me alegro de que le gustara «El Desfile del Amor». Yo la ví unas cuantas veces y cada vez me gustan más. Chevalier es un encanto y los cómicos admirables. «Cascarrabias» es muy buena. Sobre todo el trabajo de Vilches. Nada me dice de las fotos que le mandé. Hace una semana envié la última. Espero su aviso.

GIROFLE-GIROFLA:

Siento decirle que su contestación para la encuesta llegó tarde, pues se cerró el plazo el día 25. Otra vez será.

RADIO:

No me gustó «La Canción de mi Alma». La voz de él es buena y la actuación de Tommy Clifford muy buena, pero la trama no me interesó. No conozco a ninguno de mis lectores.

MADAME MERCY:

Le aseguro que me da mucho gusto recibir sus cartas, pero no le había contestado más largo por falta de espacio. Su reparto ideal llegó tarde. Al señor Luis Cosme puede mandar sellos por fotografías. A los artistas es mejor mandar un giro postal. Me gusta Chevalier de protagonista, según el estilo de la película, porque por ejemplo en «El Carnaval de la Vida» nunca lo hubiera escogido a él para el papel de John Gilbert. Puede escribir a Maurice Chevalier y a Buddy Rogers a Paramount Studios, 5451 Marathon St. Hollwood, Cal. Joan Crawford, Metro Goldwyn Studios, Culver City Cal. No se sabe que Nils Asther haya reanudado su contrato. Billie Dove es First National Studios, Burbank, Cal.

KARAKLAN:

Lawrence Tibbett nació en Bakersfield, Cal. Mode 6 pies 1 pulgada, pesa 170 libras. Pelo castaño y ojos azules. Casado y tiene dos hijos gemelos. Su dirección es Metro Goldwyn Studios, Culves City, Cal. Está haciendo «The Southerner». Su primer cinta fué «The Rogue Song».

UNA PREGUNTONA 100x100

Charles Farrell es soltero y tiene 25 años. Berenice Claire tiene 21 años y es soltera. Ina Claire 34, es casada con John Gilbert. Lupe Vélez 21, es soltera. Janet Gayner 32, es casada con Lydell Peck. Conrid Nagel 33, es casado con Ruth Helmes y tiene una hija. Collean Moore 28 se está divorciando de John Mc Cohmick. William Boyd 32, se está divorciando de Elinor Faire.

FATINA:

El reparto de «El Carrousel de la Vida» es:

Count Franz Maxmillian von Hobenegg, Norman Kerry.

Agnes Urban, Mary Philbin.

Sylvester Urban, Cesare Gravina.

Ursula Urban, Edith Yorke.

Barthlomew Gruber, Geroze Hackathorne.

Shani Huber, George Seigmann.

Mariana Huber, Dale Fuller.

Mrs. Aurora Rossreiter, Lillian Sylvester.

Minister of War, Spottismoode Aitken.

Komtesse Gisella von Steinbruecl, Dorothy Wallace.

Nepomuck Navrital, El Edmundson.

Rudi, Capt. Albert Conti.

Nicki, Charles L. King.

Eltel, Fenwick Oliver.

Jane, Helen Broneau.

Marie, Jane Sherman.

MARILENA:

En la encuesta a que se refiere ganó John Gilbert.

JOSEFINA:

Kay Johnson nació en Mount Vernon, New York, en 1904. Mide 5 pies 4 pulgadas y pesa 120 libras. Es rubia de ojos azules. Está casada con John Cromwell. Sí, ella fué la protagonista de «Dinamita».

JOE E. BROWON

Joe E. Brown ha estado en la «profesión» desde la edad de nueve años, aunque no como actor, sino como acróbata aéreo. Era el quinto y más joven de los «Cinco maravillosos Ashton», que durante una larga temporada constituyeron la más poderosa atracción del famoso Circo Ringlin. A los diez y siete años, se hizo jugador profesional de base ball empezando con el team St. Paul y finalmente alcanzando uno de sus más grandes ideales, el de formar parte de los poderosos Yankees. Una vez que terminó con éstos su contrato se dedicó a vaudeville donde adquirió la experiencia que más tarde le ganó un puesto prominente en revistas y comedias musicales.

Hará diez años fué de los actores más comentados de la época y apareció en «Listen Lester» Jim, Jam, Jems», «Greenwich Village Follies» Betty Lee», «Captain Jinks» y «Twinkle, Twinkle».

Su ingreso en el cine ocurrió cuando el advenimiento de las películas habladas y fué muy celebrado por sus innumerables admiradores a quienes ha hecho pasar tan buenos ratos. En la sábana de plata se ha hecho igualmente famoso que en los escenarios y ha podido darse a conocer al mundo entero.

Nació este gran cómico en Holgate, Ohio, el 28 de julio de 189.. Tiene el pelo castaño oscuro y los ojos pardos. Es casado con Fracés Mac Green y tienen dos hijos.

Sus películas más sobreaslientes son Que Siga la Función, Sally, Maybe It-s Love y Top Speed que ha sido estrenada hace poco en New York.

Toda la correspondencia relacionada con esta sección, dirijase a la señorita Hortensia Lavedán. Calle 19 entre J y K, Vedado.

REPARTO HECHO A LOS POBRES EN EL "ALAVA"

La Admón. continuará todas las semanas ofreciendo más víveres a los menesterosos

BANAGÜISES, octubre 10, DIARIO, Habana. — Secundada por el comercio local la administración del central Alava acaba de socorrer con víveres a los menesterosos de aquel central. El reparto se efectuó en la oficina del central y continuará haciéndose semanalmente hasta principios de zafra.

Este gesto filantrópico del señor Julio Tarafa, administrador de aquella importante finca azucarera de aliviar un tanto la situación aflictiva de numerosas familias que se hallan sin trabajo desde que terminó la zafra última, está siendo objeto de encomios por parte del pueblo.

Francisco Herrera, Corresponsal.

UN MITIN LIBERAL EN LAS MARTINAS

Asistió la comisión de jefes de la provincia de P. del Río

LAS MARTINAS, Oct. 10, DIARIO, Habana. — Hállase en este pueblo la comisión de jefes del Partido Liberal de esta provincia. En nombre del DIARIO saludé al general Faustino Guerra, doctor Salvador Díaz Valdés y candidatos senatoriales señores Pablo Pérez, Ramón Guerra y Panchito Camps, y candidato a representante, Pedro Blanco.

Los acompañaban el doctor Agustín de Romero y Octavio S. Martínez.

Se celebró grandioso mitin. Más de quinientos liberales asistieron.

Hablaron el señor Simón Prieto en nombre de los liberales de Las Martinas y Panchito Camps, Octavio S. Martínez, señor Romero y general Fino Guerra, que hizo el resumen, todos muy elocuentes.

El pueblo aplaudió entusiasmado.

Prieto, Corresponsal.

PRESUNTOS AUTORES DE UN ROBO, DETENIDOS

REMEDIOS, octubre 10. DIARIO, Habana. — En el vivac, a disposición del juez de instrucción, encuéntranse detenidos por sospecharse sean los autores del rozo de prendas y dinero cometido en la bodega de Chong Gil, dos sujetos nombrados Tomás Alcántara y Antonio Reyes Mora.

Veranes, Corresponsal.

Gacetillas

CINE CUBA

Hoy: «Una Dama Para Quererla», por Vilma Banky.

Un gran estreno de la marca Metro, se anuncia para hoy sábado en el cine Cuba. Se trata de la preciosa producción que interpreta la bella húngara Vilma Banky y E. Robinson, titulada: «Una Dama Para Quererla». En la matinée que empieza a la una se exhiben a más de la película ya citada, las producciones «Muchedumbre« por Eleanor Boardmar y James Murray, la comedia hablada en español por por Stan Laurel y Oliver Hardy titulada «Tiembla y Titubea»; «La Lección del Sábado», por los Niños Peligrosos» y comedias.

En la tanda de las cinco: «Tiembla y Titube.», y «Una Dama para Quererla».

Por la noche, a las ocho y cuarto, el mismo programa de la matinée.

Mañana domingo: «El Conquistador del Oeste», por Buster Keaton, «Piernas Inquietas», por Loretta Young y «Una Dama para Quererla».

2141 1d. 11.

TOSCA

«Cascarrabias».

Hoy se exhibirá en el elegante y cómodo cinema Tosca un programa valiosísimo. Tanto por la tarde como por la noche se exhibirá la extraordinaria producción por Ernesto Vilches, el notable actor español, «Cascarrabias».

Se exhibirá en los turnos preferentes, conjuntamente con una comedia y una revista.

2146 1d. 11.

APOLO

«Una Dama para Quererla»

Sensacional programa se prepara para hoy en el concurrido cinema de la Calzada de Jesús del Monte. Tanto por la tarde como por la noche se exhibirán las siguientes películas: «Una Dama Para Quererla», cinta de bella trama interpretada por la bella actriz Vilma Banky; la notable cinta por el famoso Al Jolson que se titula «El Cantante del Jazz» y la comedia enteramente hablada en español por los reyes de la risa, Stan Laurel y Oliver Hardy, «Tiembla y Titubea». Precios populares.

2148 1d 11.

—El vigilante 1779 procedió al arresto de Antonio Dardes y Dardes, tonelero y vecino de Aramburo número 21, por acusarlo su hija Coralia Dardes y Rodríguez, de 19 años de edad, de haberla maltratado de obras ocasionándole lesiones de carácter leve. Informó el acusado que encontrándose sentado en uno de los bancos del Parque de Trillo, se le presentó su hija tratando de que le diera una explicación, debido a que él se opone a las relaciones que ella sostiene con un individuo de nacionalidad asiática.

ANUNCIESE EN EL Diario de la Marina

LUNES 13 -- PRADO

Medal Film Co. presenta la continuación de SUBMARINO

TITANES DEL AIRE

(FLIGHT)

Con Jack Holt, Ralph Graves y Lila Lee.

DRAMA - AMOR - SENSACIONAL

Nacional

20 cts. Luneta

GRANDIOSO EXITO DEL — NUEVO PROGRAMA —

A TRAVES DEL MUNDO

CON EL ORIGINAL Y TIPICO CUADRO

LOS TROTA MUNDOS

POR LA GENIAL CONCHITA BAÑULS Y TODA LA COMPAÑIA.

SELECTAS PELICULAS

Mañana GRAN MATINEE, de 1 a 5, dedicada a los niños.

PRECIOSOS REGALOS

Gacetillas

OLIMPIC

Para hoy anuncia el simpático cine dos tandas. La primera que comienza a las 8 y media, con la interesante cinta de Anita Stewart, titulada: «Nombrad a la Mujer». A las 9 y tres cuartos, la colosal producción, «Absuelto», por Margaret Livingston y Lloyd Hughes.

Mañana, domingo 12: Una grandiosa matinée, con «La Hija del Corsario Rojo»; «Endem» o «El Titán de los Mares» y «Los Prisioneros de la Montaña».

2185 1d. 11.

REGINA

Hoy: «Cascarrabias».

De acontecimiento grandioso debe calificarse hoy el programa sonoro del «Regina».

Se estrena la primera película hablada que filma el famoso Ernesto Vilches y respalda la producción la poderosa organización Paramount Films.

Se esperaba el milagro de una película autenticamente hablada en español, y el milagro está hecho Ernesto Vilches, Ramón Pereda, Carmen Guerrero, y Barry Norton, Delia Magaña, Andrés de Segurcla, Paco Moreno y otros muchos artistas españoles crearon esa maravilla que se llama «Cascarrabias».

Va también en el programa la finísima comedia «Pecadores Adorables» por Ruth Chaterton.

Precios: 10 centavos damas y niños hasta las cuatro de la tarde y 20 centavos todos hasta las siete; 20 centavos los niños y 30 centavos los mayores, después de esa hora. La tertulia 10 centavos a cualquier hora.

2147 1d. 11.

GRAN CINE UNIVERSAL

Egido entre Muralla y Sol.

La verdadera super residencia del Vitaphone Movietone.

Alrosamente y a la cabeza de los espectáculos anunciados para hoy sábado 11 marcha el que brinda a sus innumerables favorecedores este gran salón de los éxitos. Oiga y vea su función corrida de una a seis y de seis y cuarto a once.. La regocijada comedia sincronizada Bonzo en París; la película de gran acción del Oeste El Bandido Blanco por Art Acort; la monumental obra sincronizada El General Crack por el admirable y admirado John Barrymore.

Precio: solamente diez centavos.

Para mañana domingo el más variado y estupendo programa compuesto de más de veinticinco rollos sonoros y silentes.

LARA

«Romance del Río Grande».

La empresa de Lara presentará hoy el siguiente programa: la matinée comenzará a la 2 y media con una revista y la comedia «Agárrese el Sombrero», a continuación las producciones «Fama y Fortuna» por el atrevido Tom Mix; «Cristina», por Charles Morton y Janet Gaynor y por último «Romance de Río Grande», por Antonio Moreno y Warner Baxter y otros.

Los precios de la matinée: mayores 20 centavos y niños 10 centavos y por la noche se exhibirá el mismo programa de la matinée, a los precios de 30 centavos los caballeros, 20 centavos las damas y 10 centavos los niños.

A partir de la inauguración del equipo sistema Vitaphone Movietone, las matinées domingueras serán de 1 a 5 p. m., y habrá las tandas elegantes de 5 y 10 y las funciones nocturnas de 8 a 11 y media, con el mismo precio.

La inauguración del equipo será con la producción Paramount, hablada en español por Ernesto Vilches, «Cascarrabias», en breve.

2145 1d. 11.

TEATRO IMPERIO

Consulado 111, Teléfono A-5440.

Hoy: Cine y Variedades

La Empresa de Imperio no descansa en buscar alicientes para su público y por cuyo motivo ha combinado para la función de hoy un colosal programa de cine y variedades.

El programa es altamente interesante pues la parte cinematográfica está compuesta con las cintas tituladas: «Río Lento», (sincronizada); en esta producción se nos revela gran cantante su principal intérprete Richard Barthelmess, «La Proscripta», (sincronizada), maravillosa interpretación de Corinne Griffith y «Flor de Opio», por Kennet Mc Donald.

Este programa será exhibido en matinée y por la noche completándose el programa nocturno con las variedades siguientes: la cantante de grandes facultades Maruja González, el excelente cómico Armando French, el conocido tenor Miguel de Grandy, el magnífico Trío Argentino y el inimitable actor enciclopedia, Fregolino.

2144 1d. 11.

PRADO HOY

ESPECTACULAR ESTRENO

El regio espectáculo producido a una escala jamás igualada por ninguna película, comedia musical o revista.

WARNER BROS. SHOW OF SHOWS

TODA EN COLORES

100 ESTRELLAS 1000 BELLEZAS DE HOLLYWOOD

1¼-3¼-5¼-7¼-9¼

30-40-60-80-20

JOHN BARRYMORE · FRANK FAY · BEATRICE LILLIE · NICK LUCAS · ALICE WHITE · IRENE BORDONI

Gacetillas

GRAN TEATRO MODERNO

Magnífico programa ofrece el Moderno hoy, todo en español, compuesto por las siguientes películas:

«El Cuerpo del Delito», por Antonio Moreno y «Sombra de Gloria» la película que consagró a José Bohr. Además se presentará la película de acción «El Alegre Defensor», por Richard Dix.

De acuerdo con el nuevo sistema de matinées los sábados, la función comenzará a la 1 p. m., siendo el programa como sigue:

A la 1 p. m.: Revista Sonora Fox; Comedia; Episodios de «La Flecha del Fantasma»; «El Cuerpo del Delito»; Carton Sincronizado; Película de Acción y «Sombras de Gloria».

A las 5 y media: Revista Sonora Fox; Comedia; «El Cuerpo del Delito»; Carton sincronizado y película de acción.

A las 8 y media: Comedia; «Sombras de Gloria»; Carton sincronibado; Revista Sonora Fox y «El Cuerpo del Delito».

Precios: Antes de las cuatro, 20 centavos; niños 10 centavos. Después de las 4, 30 centavos mayores y 15 centavos niños.

Mañana, Día de la Raza, programa completamente en español. Las películas serán: «El Hombre Malo», «Así es la Vida» y «Río Rita».

RIVIERA

Hoy: «El Precio de un Beso», por Mona Maris, Antonio Moreno y José Mojica.

En los turnos preferentes de hoy un gran estreno: «El Precio de un Beso», por Mona Maris, Antonio Moreno y el famoso tenor José Mojica, «Perros Callientes», preciosa comedia hablada en español, por perros amaestrados y un Noticiario Movietone.

Mañana, en tardas elegantes, últimas exhibiciones de «El Precio de un Beso», por Mona Maris, Antonio Moreno y el tenor Mojica. Una preciosa comedia hablada en español y un Noticiario Movietone

En la matinée que comienzo a la 1 y media, un gran programa exhibiéndose: «Su Amada Arisca» (sincronizada); por Hoot Gibson; «Romance a Tiro Rápido» por el conocido vaquero Billy Sullivan; episodio 2 de «Estudiantiles de 1931», una preciosa comedia y un Noticiario Movietone.

Mañana lunes un estreno. En tanda de 5 y cuarto, «Una Fiesta Excepcional», por Sue Carol, Noticiario y Variedad y en tanda corrida de 8 y cuarto: «Insolación», por Madge Bellamy y George O-Brien; «Una Fiesta Excepcional», por Sue Carol, Noticiario, Comedia y Variedad Vitaphone.

El martes y miércoles, un precioso estreno Fox, «La Atracción de Hollywood», por Lola Lane.

Viernes y sábado, otro gran estreno: «El Hijo de los Dioses» por el gran y preferido actor Richard Barthelmess.

El domingo, un gran estreno de la Metro Goldwyn, «Hijos del Placer», por Helen Johnson y Lawrence Gray.

En la próxima semana estrenos de «El Rey del Jazz (la más grande producción del año) por Paul Whiteman. «Una Dama Para Quererla», por Vilma Banky.

Pronto: «Revistas de Revistas» por 77 estrellas; «Piernas Inquietas» por Loretta Young y Douglas Fairbanks Jr. y «La Casa de la Troya», por Ramón Novarro y Dorothy Jordan.

TEATRO NACIONAL

Gran éxito del programa «A Través del Mundo».

El programa titulado «A Través del Mundo» causó gratísima impresión al público por su originalidad, sobre todo el cuadro final que reproduce una escena típica en la lejana Hungría. Conchita Bañuls cantó la bella romanza haciendo gala de su bella voz y potentes facultades y Elia de Granados, Luis Ibérico y el simpático duetto Richard y Carmita Ortiz se hicieron ovacionar en los bailables a los que prestó justo y celebrado marco el cuerpo de baile y segundas tiples. Un cuadro de gran compañía y así lo entendió el público.

Hoy se repite el mismo programa «A Través del Mundo» y en la pantalla se exhibe a petición la gran película de Buster Keaton, «El Camaraman».

La función empieza como todos los días laborables a las tres de la tarde y el precio desde esa hora hasta las doce de la noche es solamente 20 centavos entrada y luneta pudiendo entrar el público cuando lo desee.

Para mañana domingo se anuncia una grandiosa matinée con espléndidos regalos a los niños y muchas sorpresas en la escena y en la pantalla.

2169 1d. 11.

CINE VERDUN

Verdun

«El Mundo al Revés» y «La Isla Misteriosa».

Un programa excepcional en donde se exhiben magníficas películas es el que presentará esta tarde y noche el coliseo de la calle de Consulado, pues llevará a la pantalla cintas cómicas, variedades Vitaphon, el episodio 10 de la serie «Tarzan el Tigre», y las films «Alias Jimmy Valentino», por William Hines, la sensacional película por Edmund Lowe, Lily Damita, El Brende, y Víctor Mc Laglen, «El Mundo al Revés», y finalmente, la película todo emoción titulada: «La Isla Misteriosa», por Lionel Barrymore, Lloyd Hughes y Jane Dady.

Como se ve este es un programa que constituye una atracción por lo que le auguramos a Verdun en la tarde y noche de hoy, un franco éxito.

Mañana un magnífico programa cubierto con películas de las que le agradan a las familias asíduas concurrentes.

Los precios de hoy son los invariables de los sábados, matinée, mayores 20 centavos y niños 10 centavos y por la noche, los mayores 30 centavos y los niños, 20 centavos.

2143 1d. 11.

RIALTO

«Hijos sin pan» hoy en Rialto

Maravillosa es la producción cinematográfica que en estos días se está presentando en el teatro Rialto. Un intenso drama social, es el origen de este argumento, que ha despertado enorme interés en toda la concurrencia. ¿Se puede uno poner frente a la naturaleza? ¿Existe realmente el derecho a controlar los nacimientos? ¿Debe un matrimonio tener solamente los hijos a los que puede dar razonable educación? Estos son los problemas que presenta para su solución, la grandiosa cinta «Hijos sin Pan». ¿Qué derecho tienen los degenerados, los ignorantes, los incapacitados a traer al mundo hijos, que después se convertirán por obra de su deficiente educación, en carne segura de presidio, asilos y hospitales? Este es el tema original y bello por encima de toda otra consideración de la película «Hijos sin Pan» que hoy volverá a exhibirse en las tandas de hoy, sábado, en el teatro Rialto, en cuyas tandas principales, también tomarán parte los notables artistas Teresita España, Bounavoglia y Susisel, los que diariamente cosechan grandes aplausos por su acertada actuación.

2178 1d. 11.

CAMPOAMOR

«La Casa de la Troya».

Hoy y mañana son las últimas exhibiciones de la producción Metro, basada en la novela «La Casa de la Troya», que tan magistralmente interpreta Ramón Novarro, secundado por Dorothy Jordan. Viendo «La Casa de la Troya» recordará usted los días que estuvo tan enamorado como Novarro lo está en esta película.

Además se exhibe la graciosa comedia hablada en español por Charles Chase «Huye Faldas», y un Noticiario Sonoro de la Fox.

El lunes, Lon Chaney en «La Bruja», debiendo llamar la atención del público en general de que «La Bruja» es la última película que hizo Lon Chaney, precisamente algunas semanas antes de abandonarnos para siempre.

Es pues este estreno el último en que veremos al famoso hombre de las mil caras, y en el cual él imitá cinco voces distintas, demostrando que su versatilidad no era solamente muda.

Pronto: «La Canción de mi Alma» obra valiosísima e inolvidable, porque reune un zuen argumento admirablemente interpretado por un grupo de artistas famosas entre los cuales está John Mc Cormack el mjs grande tenor de la época actual.

«Buenas Noticias», producción Metro de ambiente estudiantil y «Fox Follies 1931» producción lujosísima editada a un alto costo.

«Sombras Blancas en los Mares del Sur», la película que consagr a Raquel Torres, se reestrenará en breve.

2134 1d. 11.

RIALTO

Teresita España y Buonavoblia

Siguen obteniendo un gran éxito el notable conjunto artístico compuesto por la notable cantante y bailarina Teresita España, Buonavoglia el actor cómico de fama internacional y la notable canzonetista Susiset. Muchos aplausos cosecharon en sus funciones de ayer, aplausos merecidos pues el trabajo de estos artistas ha sido admirable. Hoy volverán a actuar en las tandas principales y seguramente llevarán al Rialto, tanto público como en sus anteriores funciones, pues a los aficionados a esta clase de espectáculos han gustado grandemente

Teresita España estuvo muy ardorosa en sus canciones y en cada una de ellas ponía toda su alma, y en cuanto a Buonavoglia podemos afirmar que su éxito fué verdaderamente formidable.

NEPTUNO

Matinée continua de 2 a 7 p. m. en «Neptuno», con la gran atracción de la Fox, «El Precio de un Beso», totalmente hablada en español y con bellísimas canciones por el tenor José Mojica, secundado con gran éxito por Antonio Moreno y Mona Maris; otro estreno también se anuncia: «Siete Caras» por el actor de carácter Paul Muni; además una comedia también hablada en español «Los Fantasmas», por los Niños Peligrosos y números de Vitaphone. Veinte centavos antes de las 4 y 30 centavos después.

Por la noche, a las 8 p. m., «Siete Caras», producción sonora de la Fox por Paul Muni y a las 9 y media, la comedia hablada en español por los Niños Peligrosos y «El Precio de un Beso», también en español, por Mojica, Antonio Moreno y Mona Maris.

Mañana, grandiosa matinée con «Tres Noches de Amor», super producción «La Rapsodia del Recuerdo», por L. Moran; «El Precio de un Beso», en español; «Los Fantasmas» también hablada en español, por los Fiñes y «Micke: Maquinista», carton comedia.

TEATRO WILSON

El Templo del Cine Sonoro.

Hoy: «Cascarrabias» por Ernesto Vilches.

Ventilación especial, única en Cuba, que mantiene temperatura invernal en la sala de proyecciones en esta época del año.

Para hoy, regia matinée especial de 2 a 5 p. m., con la variedad sincronizada, «La Clase de Baile», y las producciones «Cascarrabias», joya suprema de la Paramount, toda hablada en español, interpretada por Ernesto Vilches, Ramón Pereda y Carmen Guerrero; y «Aplausos», magnífica super film sonora, con partes cantadas, sincronizada al Vitaphone, e interpretada por Helen Morgan y Jack Cameran. Para esta matinée regirán los precios de 10 centavos niños y 20 centavos mayores.

A las 5 y cuarto p. m., tanda elegante, el carton sincronizado «Clase de Baile» y la super excelsa producción todo hablada en español, «Cascarrabias», por Ernesto Vilches, Ramón Pereda y Carmen Guerrero. Para esta tanda regirán los mismos precios de la matinée.

Por la noche, en función corrida de 8 y media a 11 y media p. m., el mismo programa de la matinée, proyectándose en último turno, «Cascarrabias» por Ernesto Vilches y Ramón Pereda. Para la función de la noche, regirán los precios de 10 centavos niños y 30 centavos mayores.

2139 1d 11

CINE INGLATERRA

Temporada de Cine Sonoro, Vitaphone, sincronización perfecta.

Ventilación especial, que mantiene temperatura invernal en la sala de espectáculos en esta época del año.

Para hoy, función corrida de 2 a 11 y media p. m., rigiendo los precios de 20 centavos de 2 a 6 y media p. m., y el de 30 centavos de 6 y media a 11 y media p. m., los niños 10 centavos a todas horas.

El programa confeccionado para hoy es de lo más atrayente, comenzando con la comedia «Polizontes», por Stan Laurel y Oliver Hardy; «La Canción del Alma», magnífica super excelsa producción Vitaphone, interpretada por Al Jolson, Marion Nixon y Dabey Lee (Baby); y «Difícil de Alcanzar», estupenda atracción First National, sincronizada, e interpretada por Dorotry Mackaill y Jack Mulhaill.

A las 5 p. m., la comedia interpretada por Stan Laurel y Oliver Hardy, «Polizontes», y la super producción Vitaphone, interpretada por Al Jolson. Marion Nixon y Dabey Lee (Baby), titulada «La Canción del Alma».

Por la noche, el mismo programa de la matinée, proyectándose en último turno, «La Canción del Alma».

2138 1d 11.

TRIANON

En las tandas de cinco y cuarto, ocho y cuarto y nueve y cuarenta y cinco vuelve «Cascarrabias», el mayor triunfo de Ernesto Vilches. Vea esta grandiosa película hablada en español.

Mañana en matinée de una y media: «El Halcon de los Aires», con una magnífica sincronización; «El Paraíso Peligroso», por Nancy Carroll y variedades sonoras. En los otros turnos «Cascarrabias», la monumental obra de Ernesto Vilches y Ramón Pereda.

En la semana entrante: «El Rey del Jazz», valiosa cinta en colores con Paul Whiteman y su banda ejecutando la música de todas las naciones. Es lo mejor que ha venido en revistas. El maestro de ceremonias habla en correcto español.

Queremos que todos intervengan en la confección de los programas de las tandas de 3 de jueves y sábados y de la de los domingos y días festivos a las diez de la mañana. Hasta el día 15 recibiremos sugestiones con relación a las películas que deben ser exhibidas en esas tandas

PAYRET HOY NARCISIN A LAS QUE VIENE MI MARIDO

MANANA 2 MATINEES

LUNETA 60¢ BUTACA 40¢

CARTEL DEL DIA

TEATROS

NACIONAL.—Matinee y noche: Cintas cómicas; revista de actualidades mundiales; la revista cómico lírica A Través del Mundo; El cameraman.

PAYRET.—9 y 15: ¡Que viene mi marido!

ALHAMBRA.—A las 8: La Mujer de Todos; La suprema emoción. A las 11: Piernas al aire.

CINEMATOGRAFOS

NEPTUNO.—Matinee y noche: Revista de actualidades mundiales; El precio de un beso; Los fantasmas; Siete Caras; variedades; revistas sincronizadas.

NORMA.—Matinee y noche: Revista de actualidades; Un empleado modelo; Cascarrabias; El secreto del doctor; La garra de los celos.

MODERNO.—Matinee y noche: Cintas cómicas: El hombre malo; Así es la vida; Río Rita.

SALON ROJO.—Matinee y noche: Revista de actualidades mundiales; comedias; Polizontes; Amalas y dales de comer; La flota aérea; Estrellados.

CUBA.—Matinee y noche: Revista de actualidades; La lección del sábado; Tiembla y titubea; Muchedumbre; Una dama para quererla.

TRIANON.—Matinee y noche: Revista de actualidades; Cascarrabias; cintas cómicas.

RIVOLI.—Matinee y noche: Revista de actualidades; Romance de Río Grande; El pan nuestro de cada día.

LINDBERGH.—Matinee y noche: Revista de actualidades; Por buen camino; El cuerpo de guardia; El camafeo amarillo; Los curados; Ladrón blanco; La falsa hija; Secretos de Estado.

REGINA.—Matinee y noche: Revista de actualidades; variedades musicales; comedias; Pecadores adorables; Cascarrabias; cintas cómicas.

RIVIERA.—Matinee y noche: Revista de actualidades; El precio de un beso; Perros calientes; cintas cómicas.

RIALTO.—Matinee y noche: Revista de actualidades; Hijos sin pan; cintas cómicas.

TOSCA.—Matinee y noche: Revista de actualidades; Cascarrabias; cintas cómicas.

APOLO.—Matinee y noche: Revista de actualidades; Una dama para quererla; El cantante del jazz: películas cómicas; Tiembla y titubea.

CAMPOAMOR.—Matinee y noche: La Casa de la Troya; revista de actualidades mundiales; Huye faldas.

VERDUN.—Matinee y noche: Revista de actualidades mundiales; La isla misteriosa; El mundo al revés; episodio 10 de Tarzán el Tigre; Alias Jimmy Valentino.

IMPERIO.—Matinee y noche: Revista de actualidades; Río Lento; La Proscripta; Flor de Opio; cintas cómicas.

LARA.—Matinee y noche: Revista de actualidades; Agárrese el sombrero; Romance de Río Grande; Cristina.

OLIMPIC.—Matinee y noche: Cintas cómicas; Nombrad a la mujer; Absuelto.

WILSON.—Matinee y noche: Revista de actualidades; Cascarrabias; La clase de baile; Aplauso; variedades musicales.

INGLATERRA.—Matinee y nocturna: Revista de actualidades mundiales; Polizontes, Difícil de alcanzar; La canción del alma.

UNIVERSAL.—Matinee y noche: Revista de actualidades mundiales; Bonzo en París; El General Crack El bandido blanco.

MARTI

HOY — SABADO — —HOY

De 1 de la tarde a 11.1|2 de la noche

GRANDIOSA SUPERproducción cinematográfica titulada «Santos del Infierno.

20¢

¡SUAVESITO! ¡SUAVESITO!

Gran éxito del Trío R. Montaner, C. Quintana, A. Garrido en el Son Suavesito, Gran final de intenso sabor criollo por toda la Compañía.

¡EL COCUYE!

Gran conga en escena. Además actuará en la matinée el Clow Robertini, el gran amigo de los niños. El mejor espectáculo por más ínfimo precio.

RICHARD ARLEN

en la producción Paramount SONORA

PISTAS PELIGROSAS

"BURNING UP"

con MARY BRIAN

Revista Sonora PARAMOUNT

Comedia

Variedades VITAPHONE

ENCANTO

EMPRESA PARAMOUNT

13579 HOY 30 40 60 20

LUNES y por una semana

DOLORES DEL RIO en LA PERVERSA

con EDMUND LOWE

666

Alivia un dolor de cabeza o neuralgia en 30 minutos, ataja un resfriado el primer día y detiene la malaria en tres días.

666 también en tabletas.

Gacetillas

GRAN TEATRO PAYRET

Narcisín.

Hoy: ¡Que viene mi marido!

La Compañía Hispano Argentina ofrecerá esta noche la reprise de la preciosa comedia de Carlos Arniches titulada «¡Que viene mi marido!» en la que el joven galán Narciso Ibáñez logra una interpretación muy notable.

Una de las caracterizaciones famosas de Narcisín en su temporada del Teatro Apolo de New York es la de esta comedia de Arniches: caracterización muy parecida a la de «El Fantasma de la Opera» de Lon Chaney.

«¡Que viene mi marido!» es una pieza cómica en tres actos con situaciones complicadas que dan a la acción interés semejante al de las obras de enredo. Los personajes están hábilmente manejados y el diálogo es gracioso, chispeante, con chistes y juegos escénicos que denotan el ingenio del gran sainetero Arniches.

En el reparto intervienen Mercedes Mariño; Josefina Segarra; Esperancita Muguerza; Julia Muñoz; Consuelo Menta; Cándida Losada; Pilar Fernández; Narcisín; Narciso Ibáñez (padre) Garrido; Cervantes; López Ruiz; Arias Pardo; Martínez Casado; Muguerza; etc.

Los precios son inalterables en las funciones nocturnas.

Para mañana se anuncian dos matinees: la primera a las dos y media con la comedia de esta noche y la segunda a las cinco con «Petit Cafe» que obtuvo anoche una interpretación admirable, siendo muy aplaudidos todos los intérpretes especialmente Narcisín; María Arcos y Mercedes Mariño.

Mañana por la noche se estrenará la comedia de Arniches «La Hora Mala».

La Compañía Hispano Argentina celebra la Fiesta de la Raza con un programa excepcional como fin de fiesta después del estreno de la función nocturna, recitando Narcisín la famosa composición argentina «La Canción de la Raza.»

Los precios para las matinees de mañana son a base de tres pesos los palcos; sesenta centavos la luneta y cuarenta centavos la butaca. La tertulia veinte centavos y el paraíso 10 centavos.

LA FUNCION DE LA PRESA

La función que organiza La Presa ha sido aplazada para la semana entrante. Así lo comunica el organizador por tener que esperar algunos elementos artísticos que añadirá al acto de atracciones.

Un programa de sorpresas y atractivos capaz de llenar el amplio coliseo rojo como en todas las fiestas que La Presa ha organizado.

No obstante la posposición de la fecha, en la contaduría de Payret se reciben órdenes para localidades. Son muchos los palcos y lunetas separados en la oficina de La Presa para la Fiesta del Teatro organizada bajo los auspicios de los periódicos habaneros.

FUNCIONARIOS DE LA ADUANA ESTAN ENCARGADOS DE INSPECCIONAR TODOS LOS VELEROS QUE ENTREN EN PUERTO

En el vapor americano «Governor Cobb» embarcaron ayer los comisionados que se dirigen a China para gestionar la venta de azúcar y salió también el Sr. Catalino Collazo

MOVIMIENTO DE PASAJEROS Y BARCOS EN EL PUERTO

TODOS LOS VELEROS SON INSPECCIONADOS

Cumpliéndose órdenes superiores, desde ayer, a todas las embarcaciones costeras que tomen o abandonen el puerto, se les están practicando visitas de fondeo por funcionarios de la aduana.

DE UN VIVERO FALTA UN TRIPULANTE

El vigilante de la policía del puerto número 11, que inspeccionó ayer de llegada al vivero Genaro Senra, notó que de los ocho sujetos que aparecían enrolados en dicha embarcación, faltaba uno.

El patrón de dicho vivero, Perfecto Alvarez, declaró que el tripulante que faltaba a bordo y que se llama Antonio Rodríguez, fué trasbordado en alta mar al vivero Machina, para que lo trajera a la Habana, puesto que se encontraba enfermo.

Del caso se dió cuenta a la Capitanía para que se aclare el caso.

LESIONADO

El ciudadano Marcelino Fernández Mayomil resultó lesionado levemente.

—Cumpliéndose órdenes del jefe de despacho de la Capitanía del Puerto, fué entregada al señor Felipe García la lancha Minerva.

LOS QUE VAN A NEW ORLEANS

En el vapor americano Parismina, que llegará hoy de Puerto Cortés y que seguirá en seguida para New Orleans embarcarán Gloria H. viuda de Simón; doctor José S. P. Tellechea; doctor José M. Leño; doctor Leslie V. Rush y señora; Alexander Terziar y señora; Gregorio García y José L. Mahenws.

En el Pastores, para Cristóbal, van Victoria Concepción y Pura Santos; Chas H. Stevens y señora; Isabel Munilla y Arturo Moncada.

BARCOS DE CARGA

Llegaron ayer los siguientes barcos de carga:

carga general.

El ferry americano Joseph R. Parrot, con 26 wagones.

El vapor noruego Guuny, de Newport News, con carbón.

El americano Limón, de St. John, con carga general.

SALIDAS

Salieron ayer el Tortugas, para Veracruz.

El Governor Cobb, para Key West.

El Parrot, para Key West.

El E. W. Sinclair, para Houston.

El Pastores, a Cristóbal.

El Seatrain, para New Orleans.

LA RUTA DE LA FLORIDA

Procedente de Tampa y Key West llegó ayer tarde el vapor americano Cuba, que trajo carga general y 71 pasajeros. Entre ellos el comerciante de tabaco Karl

LA MODA ES COLOR TABACO

medio corte, de glacé carmelita o negro con la pala de serpiente $14.
(En todos los anchos)

corte salón, de glacé color tabaco o negro, liso o pala de serpiente $14.
(En todos los anchos)

— Estos son modelos importados. —

LA GRANADA

San Rafael 14½. Teléfono: A-7706.

Banco Hispano Americano

MADRID

Capital	Ptas.	100.000.000
Reservas	„	34.341.132
Cuentas acreedoras	„	1.229.000.000
Depósitos en custodia	„	2.810.000.000

OFICINA CENTRAL: Plaza de Canalejas, 1

SUCURSALES URBANAS:

Duque de Alba, 15. — Alcalá, 76.
Glorieta de Ruiz Jiménez, 1. — Fuencarral, 82.
122 Sucursales en las principales plazas de la Península, Baleares y Canarias.

N. GELATS & Co.

Habana BANQUEROS Aguiar 106-108

Vendemos cheques de Viajeros
Pagaderos en todas partes del mundo
y Cartas de Crédito Circulares
en las Mejores Condiciones.
"SECCION DE CAJA DE AHORROS"

Recibimos Depósitos en esta Sección Pagando de 3 por 100 Anual.
Todas estas operaciones pueden efectuarse también por correo.

UN PAPEL DE BUENA CALIDAD constituye su mejor credencial. Exija FORTUNE BOND en sus impresos y obtendrá apariencia, calidad y economía.

HABANERAS

(Viene de la Página SIETE)

EN LOS QUINCE

GRAZIELLA RUIZ HERRERA

La dulce edad.
La de los quince años.
Con la fecha de hoy llega para una encantadora señorita, Graziella Ruiz Herrera, hija del distinguido caballero Jacinto Ruiz Moris y la interesante dama María Teresa Herrera.
Linda y dulce.
Sencilla y bondadosa.
He ahí, en pocas líneas, lo que es la adorable Graziella Ruiz Herrera.
Tendrá un recibo para sus amigas en la tarde de hoy.
Se verá muy festejada.
Con muchas flores.

GUILLERMO ARMENGOL

Inesperada la noticia.
Hondamente dolorosa.
En su casa de San Lázaro 488 falleció en la mañana de ayer el doctor Guillermo Armengol.
Muerte repentina.
Un colapso cardíaco.
Magistrado jubilado de la Audiencia de Santiago de Cuba, persona excelente y un amigo mío entrañable, queridísimo, cuya pérdida viene a herirme en lo más profundo de mis afecciones.
Llorándolo queda con su pobre viuda, la señora Lucrecia López del Campillo, su atribulada hermana Trina Armengol.
Sus dos únicos hijos, cuyo pesar es inmenso, son Digna Matilde, que ha sido llamada a Cienfuegos, y Willy, que llegará hoy precipitadamente de Santiago de Cuba.
Será el entierro esta tarde.
¡Pobre Guillermo!

GRAN FIESTA TEATRAL

En el Principal.
Próxima una fiesta.
Viene organizándola la Asociación de Antiguos Alumnos de los Hermanos de las Escuelas Cristianas para el día veintidos del corriente.
Fiesta simpática.
Rodeada de atractivos.
En el programa, combinado con la comedia **La Escondida Senda** y la revista **Palabras y Música**, figuran señoritas y jóvenes de nuestra sociedad.
Patrocinada está por las señoras Josefina Méndez de García, Amelia Solberg de Hoskinson, Rosa Pons de García Toledo, Rosa Giraud de Curbelo, Cuca Martínez Ibor de Cervantes, Obdulia Hernández de Petit, Elvira Inclán de Guás, Margarita Pérez Picó de Valls, Dolores CaPoul de Martínez, María González de Sánchez Arcilla, Mercedes Pujol de R. de Bustamante, Asunción Escobar de Sust, Maruja Cibrián de Gutiérrez, Juana María Unanue de Medina, Celia Hevia de Guás, Charito Martínez de Fuentes e Isabel Ramos.
Y las señoritas Mercy Tapia, Angela Arredondo, Silvia Arenas, Gloria Ferrer, Dulce María Infiesta, María Teresa Bascuas, Ofelia Hernández Triana, Matilde Tellería, Silvia de Guzmán Josefina Muñiz, Gilda Hernández, Rosa Rodríguez de Bustamante, Carmen Raurell, Conchita González, María Dolores Choca, Silvia Fernández Machinea, Nena Iglesias, Esther Carrillo, Graciela Sánchez, Carmelita Díez de Oñate, Clarivel Vicente, Olimpia González, Teresita Guás Inclán, María Antonia Echevarría, Josefina Pons, Gisela Comallonga, Nena Fernández de Córdova, Teresa Fernández Suárez, Josefina Villalobos y Teresina Fernández.
En poder de ellas se encuentran las entradas, al precio de un peso, todas personales.
También pueden solicitarse por el teléfono U-1834.
Y en la Academia de La Salle, Carlos II número 14.

YIYINA DE CARDENAS

Operada.
Yiyina de Cárdenas.
La blonda y lindísima señorita sufrió en la mañana de ayer la operación de la apendicitis en la Clínica Bustamante.
Practicada fué con anestesia local por el eminente doctor Rafael Nogueira.
Rápida y segura.
Decisiva.
Rodeada de los mayores cuidados y atenciones se encuentra Yiyina de Cárdenas en aquella gran Clínica.
Pasó bien el día.
Sin alteración alguna.

(Continúa en la Página ONCE)

Cuando Necesite Auxilio

Acepte este Consejo Amistoso y Evitará Experimentos Desagradables

EL dolor de espalda, la cojera, el cansancio, la languidez indican a menudo mal funcionamiento de los riñones, y envenenamiento paulatino del organismo. En muchos casos existen molestias causadas por micciones frecuentes, dolorosas y cortas, junto con jaquecas, vahidos y falta de energía.

Para que sus riñones recobren su actividad normal y para ayudarlos a eliminar los desperdicios venenosos acumulados en la sangre, use las PILDORAS DE FOSTER. No permita que esta enfermedad se le arraigue. Pregúnteselo a alguien que las haya usado, y después, si sus riñones necesitan auxilo, úselas Ud. antes que su enfermedad se vuelva crónica.

Es también muy importante que no haga experimentos con remedios nuevos que no han sido comprobados. Puede Ud. confiar en el mérito de las Píldoras de Foster. Ninguna otra medicina para los riñones cuenta con una lista más demostrativa de sus resultados, de ello se convencerá Ud. al usarlas.

DESDE hace tres generaciones las PILDORAS DE FOSTER han sido una bendición para millones de enfermos de los riñones. Este remedio notable que estimula los riñones y los ayuda a eliminar las impurezas tóxicas, se usa y se alaba en todo el mundo por sus satisfactorios resultados.

De venta en todas las boticas y farmacias. Insista en las legítimas.

PILDORAS DE FOSTER

W. M. Jackson, Inc. Editores

Domingo 12 Ntra. Sra. del Pilar. Lunes 13 San Eduardo. Facilidades de Pago
Pregunte a su hijo qué regalo desea y recibirá esta agradable respuesta
"EL TESORO DE LA JUVENTUD"
ES LA OBRA INDISPENSABLE PARA NIÑOS Y JOVENES

Zenea Neptuno 101½ Telf. A-9036

SOCIEDADES ESPAÑOLAS

La Fiesta de la Benef. Catalana

Los catalanes de la altruista y noble Sociedad de Beneficencia Catalana festejaron con mucho entusiasmo, en una brillante fiesta, el día glorioso del 10 de Octubre, día que también aprovechaban para celebrar el 90 aniversario de la vida altamente prestigiosa de la Sociedad de Beneficencia de Naturales de Cataluña, honor y prez de Cataluña y de España, en las Américas; aniversario que se coronaba con haber alcanzado la institución la cantidad de un millón de pesos, repartida a los hermanos de región caídos en la desventura.

La fiesta se celebró en la finca La Cantera de San Francisco de Paula, propiedad del señor José Balcells. Con los de la Beneficencia Catalana estaban allí también los catalanes, del Foment Català, del Centre Català y del Catalunya Sports Club; la primera parte de la fiesta consistió en un gran banquete que presidieron:

Presidente José Balcells; vice presidente Ramón Cardona; secretario José Conangla; tesorero José Murillo y los vocales señores Antonio Grifo; Santiago Arché; Ramón Folch; Victoriano Villanueva; Gabriel Queraltó; José Castañer; José García Escarré y el abogado de la sociedad señor Manuel Mimó.

Son los invitados de honor:

José Coret Corné; Delfín Palau, presidente del Catalunya Sports Club; Sebastián Planas; Celestino Susto, ex presidente social; doctor Pablo Miró; José Roca y Eduardo Romagosa; Antonio Albareda, presidente del Gran Foment Català; Francisco Escarré, presidente del Centre Català.

Y abrillantaban el fraternal banquete estas damas y estas damitas con su gracia y su belleza:

Elda Velez, señora de Villardebó; Leopoldina Orisso; Nesa Arissó; Ana María Fernández de Arisso; Tita Jiménez; María Jobé; señora de Balcells; Elena Domínguez de Casals; María Cruz Domínguez; Josefina Pagés; Margot Fernández; Estela Fernández; Sara Díaz; Rosa María Trens; María Pons de Tous; María Fernández; Paquita Burgay; Isabel Sanz de Monserrat; Isabel Rodríguez; Sora de Sora de Prensa; María Vidal viuda de Beltrán; Carina Net de Ramas; Esperanza Llop; señora de Figueras; señora de Velez y otras muchas más. Se unió a todos un excelente menú, que discurrió en una hora fraterna, noblemente catalana.

Después del banquete, hicieron uso de la palabra el señor José Conangla, dando lectura a dos comunicaciones de adhesión de entidades catalanas de Camagüey y Santiago de Cuba.

Acto seguido el señor José Balcells presidente social, hizo el resumen manifestando que dicha fiesta se celebra en conmemoración del noveno aniversario y en atención a haber repartido desde su fundación la cantidad de un millón de pesos a catalanes necesitados.

Los dos fueron calurosamente aplaudidos.

Terminado el banquete, se celebraron grandes carreras de sacos con premios; se bailaron las típicas y señoriales sardanas y además se celebró una elegantísima matinée, que se prolongó, muy animada y concurrida, hasta las últimas horas de la tarde. En los intermedios, la Comisión que formaban los señores José Balcells, José García Escarrés; Joaquín Valdés y Francisco Sales, obsequió muy galantemente a las damas y a las damitas con delicados obsequios.

Una gran fiesta y un gran triunfo.

Los Aragoneses en "La Cotorra"

Como en años anteriores el próximo domingo día 12 celebrará la Beneficencia Aragonesa su tradicional fiesta en los jardines de La Cotorra; dará comienzo con un banquete al que asistirán todos los socios y terminará con un animado baile en los salones de esta popular finca.

La Comisión organizadora que preside el señor Varela de día en día le vienen sumando alicientes a los muchos que ya tiene la fiesta. Este año además de las consabidas competencias de velocidad y sacos, habrá un reñido concurso de feos, entre el sexo fuerte.

Se han distribuido infinidad de invitaciones para que así queden complacidas todas las "mañicas" que desde hace tiempo se vienen interesando por esta fiesta. Será exclusivamente para socios e invitados.

El principal núcleo de romeros partirá a las 12 m. del Muelle de Luz en los cómodos vaporcitos para combinar en Regla con los ómnibus que van hasta los manantiales.

La Baraja Cubana

A las ocho de la noche de hoy sábado dará principio en Propietarios de Medina (G y 21, Vedado), la fiesta bailable en uno de cuyos intermedios habrá de ser presentada la novísima y original Baraja Cubana.

Ayer fué ofrecida por su autor, el querido compañero Martínez Quelle, en el teatro Nacional y en presentación privada, a un grupo de periodistar de los distintos diarios y revistas habaneras que salieron satisfechísimos de contemplar proyectada en la pantalla del máximo coliseo y a gran tamaño la ingeniosa creación del camarada y amigo.

Se verá colmado esta noche Propietarios de Medina donde una buena orquesta hará las delicias de los bailadores además que se deleitarán en los intermedios contemplando las proyecciones de la Baraja Cubana y con los demás números del atrayente programa.

Las feminas tienen libre entrada debidamente autorizada o provistas de su invitación.

Baile del Tenerife

—Es extraordinario el entusiasmo que existe entre el elemento bailador para el sugestivo baile «Una Noche en el Pasaje,», Prado 95, que este simpático Club Tinerfeño ha de llevar a efecto en la noche de hoy con las orquestas de Romeu y el Sexteto Habanero.

—Las fiestas que la Sección de «Arte y Recreo» viene organizando es fiel reflejo de grandiosos éxitos para este Club, secundado por el distinguidísimo Comité de Damas que con tanto acierto preside la encantadora señorita Candelaria Rodríguez.

Almorranas

El tormento y sufrimiento tan terribles de las almorranas, pueden aliviarse al instante y curarse pronto usando el Ungüento Cadum. Haga por conseguir una caja en seguida.

Los "Hijos de Cabranes" Ofrecieron una Fiesta al Sr. Francisco García Méndez

Ayer celebró una fiesta íntima, la sociedad «Hijos de Cabranes» para hacer entrega del Título de Socio de Honor, al señor Francisco García Méndez, Administrador de la Casa de Salud «Covadonga» por los méritos contraídos por su cooperación a la sociedad, que tiene por lema instrucción y Beneficencia.

Asistió al acto la Directvia en pleno y el Comité de Damas, así como numerosos socios con sus familias. En la terraza de Cerro Moderno tuvo lugar la sesión de entrega del citado Título.

Junto al señor García Méndez, ocuparon puestos en la presidencia, el presidente social, señor Manuel Moral; David Naredo, Tesorero; Bernardino Palacio, Secretario; Daniel Naredo vice-Presidente primero; Antonio Hernández, vice-Presidente segundo; Cesáreo González, vice-Secretario; Adolfo Caso, vice-Tesorero; Julio Loustalot, Asesor del Comité de Damas; Vicente del Prado Presidente de la Comisión de Fiestas; ocupaban también puestos de Honor en la Presidencia, la Presidenta del Comité de Damas, señorita Pilar Camino, Josefina González, vice-Presidente primero; Angelina Blanco, vice-Presidenta segunda; María Luisa Cayado, Secretaria; doctor González Rubiera.

Entre la concurrencia anotamos a las señoras Sofía Castaño de Caduello, América Cuesta de Moral, Carmen Cayado de Loustalot, Aurora Dieguez de Moral, Carmen Casellas de Pérez, Lolita Fernández de Blanco, Josefina C. de Cuesta, Candita Rodríguez de Veites, señoras de Joglar, de Rodríguez, de Sánchez de Cuesta, de Torres, y otras.

Señoritas: Magdalena del Valle, Nieves y Esperanza Cuesta; Delfina Cayado, Concha Pedraez, Gloria Villasonta Sofía Castaño, Soledad Alonso, Emilia Castaño, Milagros Sánchez, Conchita Cuesta, María Ojea, Obdulia Pagés, Matilde López Veneranda Busto, Lola y Carmen Martínez; Marina Pérez Piedad Blanco, Sofía Fernández, Consuelo Montaño Palacio y algunas más.

Abrió el acto con breves palabras el Presidente haciendo resaltar los méritos del señor García, que los cabranenses querían premiar con un recuerdo con aquel Título de Socio de Honor que la Directiva y la General le habían conferido por unanimidad, que representaba el cariño de todos los asociados al señor García, la Presidenta del Comité de Damas y la Secretaria hacen entrega del Título al festejado. El doctor González Robiera, lee unas cuartillas en las que el señor García da las gracias por aquella distinción que será motivo de eterno agradecimiento, ya que su labor no se ha destacado en nada, más que en la cooperación a los grandes ideales que persigue la sociedad, instrucción y beneficencia que tienen para él la mayor admiración, por los altruistas beneficios que brindan a la niñez y a los que necesitan la protección de sus hermanos en las horas amargas de la vida.

Hablan después la Presidenta del Comité de Damas; el doctor Ortelio Martínez Fortún; la secretaria del Comité, la Tesorera del mismo; el Presidente de la Comisión de Fiestas señor Vicente del Prado, el señor Cesáreo González, el señor Loustalot y otros señores, loando la obra social, y el aporte moral y material prestado por el señor García Méndez a los «Hijos de Cabranes». Todos fueron muy aplaudidos.

Después fué servido un lunch, rociado con exquisita sidra, terminando la fiesta con un baile. Reiteramos una vez más nuestro aplauso a la Sociedad a la Comisión de Fiestas, al gentil Comité de Damas por el éxito obtenido y felicitamos sinceramente al señor García Méndez, por la distinción merecida y la brillante fiesta de que fué objeto por los cabranenses de la altruista sociedad que labora incansable por altas idealidades.

Los de Ortigueira y el "Día de la Raza"

La Sociedad de Beneficencia Naturales de Ortigueira celebrará grandes fiestas para solemnizar ese día.

Por la mañana, a las nueve saldrá una Comisión de la Sección de Propaganda presididos por el Sr. Manuel Permuy a esperar a los Excursionistas de Cárdenas al lugar de la división de las dos provincias Habana-Matanzas, cuya comisión acompañará a los excursionistas hasta el Local Social.

Lunch en el Local Social a los asociados de la Delegación de Cárdenas y demás miembros que concurren a la Fiesta de la Tropical desde aquella Perla del Norte.

A las once salida de la gran caravana automovilística presididos por la Dama que salga electa en el concurso que ha de efectuarse en el Local Social el día 10 del presente mes.

Un grupo de lindas ortigueiresas depositará a los pies de la estatua de Colón una hermosa corona de flores, mientras tanto las distintas orquestas y bandas de música que han de amenizar la fiesta de la Tropical entonarán los himnos de Cuba y España, pronunciando un elocuente discurso el Dr. Ramón Cornide, Médico Cirujano de la Asociación y entusiasta asociado.

Inmediatamente los cien vehículos tomarán el camino recto para dirigirse a los jardines de La Tropical.

Allí estará el mago de las teclas, Romeu con su gran orquesta el popular sexteto Rojo, los ciento sesenta merenderos llenos de ortiguereses cantando, bailando, bebiendo, y añorando la patria ausente.

A la una y media toque de atención que empieza el baile en todos los salones con cinco orquestas y una que traen los excursionistas de Cárdenas.

Hay un embullo entre las damas que no hace mas que preguntarse como es posible que por cincuenta centavos haya tantos atractivos.

Ortigueresas, el beneficio es para todos, a divertirse, a gozar y charlar con vuestras paisanas el próximo domingo en La Tropical, allí habrá miles de personas.

Las Srtas. Georgina Cabo, Socorro Penabad, María Grande, María Luisa Aja, Carmen Fernández y un ciento mas de orteganas están laborando incansablemente por el éxito de esta Fiesta, a ellas y a la Comisión de Propaganda se les debe el éxito de la Fiesta de La Tropical.

Los de Las Puentes en Toda La Tropical

Ayer, como oportunamente hemos anunciado celebraron su brillante fiesta en todos los jardines de la florida Tropical, jardines que les cediera la generosidad del Presidente de la Nueva Fábrica de Hielo, señor Julio Blanco Herrera, los bien queridos gallegos de la Sociedad gallega de instrucción titulada Los de Puentes de García Rodríguez.

A la una se abrieron los jardines y a las dos ya estaban allí las multitudes romeras, en número imponente; imponente en su alegría, en su donaire, y en su entusiasmo y en su elegancia, ya que lo otorgaron el prestigio de su gracia y de su belleza más de mil mujeres conjunto de caras de flor, que daba envidia a la rosaleda famosa de La Tropical.

Se celebraron bailes animadísimos y concurridos en los salones Tropical, Ensueño, Mamoncillo y cabe la Cúpula, y sobre las camperas risueñas y primorosas y bajo los arbolados se congregaron las gentes en alegre y donosa romería; bailes y romería que se mantuvieron en toda su grandeza durante toda la tarde.

Presidían aquella conjunción maravillosa de corazones el Presidente señor Daniel Cabarcos, los Vicepresidentes, Jesús Picos y Antonio M. Franco; el Secretario Hipólito Bouza; el Tesorero Justo Rodríguez y todos los demás miembros de su Junta Directiva. Mientras se mostraban atentos y amables con los centenares de romeros y de romeras, los del Comité Organizador de la brillantísima fiesta señores Jesús María Gabeira, Vicepresidente y Presidente del Comité, el Secretario del Comité Amador Antón, y los señores vocales.

A todos los que enviamos nuestra calurosa felicitación por el éxito de su brillante fiesta.

Los de Pontevedra en La Polar. Mañana

La entusiasta sociedad Pontevedra y su Partido, ha dejado ultimado ya el programa de la fiesta del próximo domingo en los jardines de La Polar, pudiendo afirmarse que resulta casi imposible pretender rodearla de mayores y más numerosos atractivos.

Ha sido tanto el interés que ha despertado este grandioso festival, que las entradas vendidas hasta la fecha pasan de la enorme cifra de tres mil, siendo muchas aún las que no se han liquidado.

El entusiasmo que ha desplegado el gentil Comité de Damas en su labor de organización ha sido tanto que rendido los más efectivos resultados, debiéndose casi exclusivamente a sus gestiones el asombroso éxito que alcanzará esta fiesta.

Se está organizando una vistosa caravana automovilística, que saldrá del Centro Gallego a las doce del domingo, dirigiéndose a los jardines de La Polar después de atravesar las más importantes calles.

Los programas presentados por las orquestas, Pablo Zerquera, sexteto El Brillante, Quinteto Típico El Barcalés y Quinteto Los Barcaleses, que amenizarán la fiesta, son los más sugestivos que pueden apetecerse, figurando en ellos numerosas piezas que se tocarán en Cuba por primera vez.

Los asistentes a esta fiesta podrán echar a sus anchas de los hermosos y amplios salones Trianón y Terraza Sevillana, pudiendo disfrutar también de las delicias del Salón Polar.

Sociedades Cubanas

Por Enrique del Porto

LA MATINEE DE MAÑANA EN CUBANACAN

Mañana se celebrará en la finca Cubanacán, una gran matinée bailable, para conmemorar la fiesta de la Raza.

Fiesta organizada por un grupo de conocidos jóvenes, está llamada a obtener un éxito lisonjero.

El programa bailable a interpretar es de lo más variado y estará a cargo de la orquesta Los Diplomáticos y de un sexteto de renombre.

La fiesta de la Raza, en el Cubanacán, resultará un grande éxito para sus organizadores, pues cuenta la matinée de mañana, con simpatías de la juventud bailadora.

LA MATINEE DE ARROYO NARANJO

Mañana se celebrará en los salones del Club de Propietarios y Vecinos de Arroyo Naranjo, una interesante matinée bailable, para la que existe entre la juventud de la localidad, grande entusiasmo.

En el intermedio de la matinée, se celebrará el cuarto escrutinio del gran concurso de simpatía que bajo los auspicios de dicho club, se celebra.

El programa bailable estará a cargo de una orquesta y de un sexteto.

Las matinées que viene celebrando el Club de Propietarios y Vecinos de Arroyo Naranjo, resultan siempre una exposición de las muchas simpatías que este Club tiene.

Suscrita por su presidente señor Antonio Lorenzo Díaz, recibimos una muy atenta invitación, la que agradecemos.

UN BAILE EN EL FORTUNA SPORT CLUB

Para el día 18, el Fortuna tiene en preparación un nuevo baile de socios, en su local social de Malecón número 44, habiendo obtenido el concurso musical de dos conjuntos, o séase un jazz band y un son; y a juzgar por el baile pasado del mes de Septiembre, el baile del día 18 eclipsará todos los anteriores, por lo que el Comité de Fiestas de los osos tiene ya descontado el éxito que se avecina.

Sabemos que va haber en esa noche dos excelentes obsequios para las damas y caballeros, que serán expuestos en la vitrina de los trofeos fortunistas.

Para próximas crónicas, prometo nuevos e interesantes detalles, con relación a la fiesta de los blanquinegros de Malegón 44.

«UNA TARDE BOHEMIA»

Con este sugestivo título celebrará el Trío Bohemio una grandiosa matinée bailable el domingo 26 de este mes en los amplios y ventilados salones del hotel «New York», Dragones número 16, entre Aguila y Amistad.

En esta fiesta reinará la alegría y los bailadores tendrán muy buena música, ya que las orquestas contratadas para amenizarla son: Belisario López y el sexteto Habanero.

La tarde Bohemia, constituirá un éxito rotundo para sus organizadores.

LA MATINEE EN LA COTORRA

El domingo 19, se celebrará en los jardines de La Cotorra, una interesante matinée bailable que bajo el título de Homenaje al Danzón Cubano, la organiza un grupo de distinguidos jóvenes, presidido por mi buen amigo Luisito González Moré, manager social de esos jardines.

Muchos alicientes, presenta esta fiesta, por lo que es de esperar que constituya un buen éxito.

El programa bailable estará a cargo de una buena orquesta y de un sexteto, y constará de treinta piezas bailables.

LA FIESTA DE AYER EN EL CENTRO MEJICANO

Ayer fué celebrado con un gran baile, en el local del Centro Mejicano, la efemérides cubana del 10 de Octubre.

Esta sociedad siempre galante a las fechas gloriosas, tanto las del bello país que lleva por nombre, como las nuestras, obtuvo con su baile de ayer, el más completo triunfo artístico del año.

Muchas y muy simpáticas damitas, disfrutaron del baile de ayer en el Mejicano.

Imposible dar la reseña: resultaría incompleta.

El programa bailable estuvo a cargo de la orquesta Los Mejicanos y de un sexteto, y fué interpretado maravillosamente.

Mi felicitación a la directiva toda del Centro Mejicano.

Comarca del Ferrol

Celebrarán el próximo domingo día 12 una Junta de carácter General con objeto de hacer entrega de los tres premios ofrecidos por la Sociedad Ferrol y su Comarca, a las tres damas triunfadoras en el concurso de expedición de entradas expedidas para el festival que ha pocos días celebraron.

Al mismo tiempo para testimoniar las simpatías de estos ferrolanos al Comité de Damas y especialmente a su graciosa Presidenta señora Generosa Turnes, ofreciéndoles un Champán de Honor.

El Presidente y la Directiva, esperan que asistan al acto todos los asociados, pues es obra de gratitud premiar a las que en todo tiempo demostraron amor y entusiasmo por los triunfos de la Sociedad.

En Sto. Domingo han Muerto 5 Españoles

MADRID, Octubre 10. (ST.)—En el Ministerio de Estado se ha dado la siguiente nota oficial:

«El cónsul de la nación en Santo Domingo participa que los españoles fallecidos con motivo de la reciente catástrofe de aquella isla son los siguientes:

Ignacio Ortiz de Zárate, de Baracaldo; Domingo Perdigón Alvarez, del Puerto de la Cruz de Tenerife; Julián Rodríguez Díaz, de Avila, y su esposa Emilia Minecni y Mariano Sánchez, de Infiesto».

M.E.C.D. 2016

: ANUNCIOS CLASIFICADOS DE ULTIMA HORA :

ALQUILERES

A-1 Habana

SE ALQUILA una casita en Jesús del Monte 303; compuesta de sala; comedor; dos habitaciones; baño y servicio; informan en la peletería La Americana; Belascoaín 28; teléfono U-5117.
A1 42784 10 oct 13

SAN RAFAEL 85; se alquila casa antigua con tres habitaciones bajas y dos altas; sala; saleta y patio y servicio sanitario; informan en la misma de 9 a 5.
A1 42785 10 oct 16

SE ALQUILA Perseverancia 9; altos; sala; saleta; tres cuartos; servicios completos; llave en los bajos; informes Escobar 29; altos.
A1 42788 10 oct 14

LO MEJOR de San Lázaro; se alquila la casa San Lázaro 331 entre Infanta Basarrate; compuesta de sala; saleta; cuatro hermosas habitaciones; salón de comer al fondo; baño intercalado; cocina; cuarto y servicios de criado; da a dos calles; la llave en el segundo piso A; informan 1-5631.
A1 42807 10 oct 12

SE ALQUILAN en $28 los bajos y $32 los altos de la casa San José 130 entre Aramburo y Soledad; informan al lado.
A1 42759 10 oct 16

ALQUILO; Cárdenas 57; bajos; $38; casi esquina a Gloria; tres cuartos; sala; saleta; buen baño; la llave en la botica; informan Bernaza 23; tintorería.
A1 42761 18 oct 14

SE ALQUILA la casa Escobar 136; bajos; de construcción moderna; acabada de pintar; compuesta de sala y tres habitaciones; en $50; informes en la misma.
A1 42763 10 oct 14

A-5 J. del Monte y Víbora

VILLA TIBI-DABO

En lo más alto de la Loma del Mazo: calle Carmen esquina a Luz Caballero, se alquila el hermoso chalet de dos plantas, jardines y garage; sala, hall y seis grandes habitaciones, en la planta principal. Comedor, cocina, pantry y cuartos de criados. Informa, Manuel Fernández. Prado 103. Teléfono M-9556. Precio, $75.
A 5 Ind. 1 Ag.

A-7 Stos. Suárez y Mendoza

EN EL Reparto Santos Suárez; calle General Lee casi esquina a Figueroa; se alquila casa de jardín; portal; sala; dos cuartos; comedor y demás servicios; razón, Telf. I-1043; la llave al lado.
A7 42764 10 oct 13

B-1 Casas-Apartamentos

MODERNA casa de apartamentos: se alquilan dos apartamentos interiores; dos cuartos; cocina; baño completo; precio de situación; con luz; Maloja 87; entre San Nicolás y Manrique.
B1 42802 10 oct 13

B-2 Locales y Naves

LOCAL DE 400 METROS

Para comercio; industria; almacén o garage; situado en la Esquina de Tejas; Jesús del Monte 9 y 11; informes teléfono U-3161.
B2 42804 10 oct 15

B-3 Departamentos

DEPARTAMENTOS modernos muy frescos; sala; cuarto; cocina; baño; luz; $18; Jovellar 49 entre Hospital y Espada; Edificio Pérez.
B3 42808 10 oct 17

B-4 Habitaciones

EN CASA de moralidad; frescas habitaciones de construcción moderna; con baños intercalados; luz y teléfono; desde $12 a $10; Monte 125; por Angeles; señor Díaz; teléfono A-2826.
B4 42811 10 oct 13

EN CASA particular se alquila espléndida e independiente habitación a hombres solos o matrimonio sin niños; Zanja 67 H; altos; casi esquina Gervasio.
B4 42753 10 oct 14

Alquileres Varios

MANTILLA; 2.000 metros terreno cercado; cría; siembras; casa de cuatro departamentos con electricidad; algibe; fondo Villa Adolfina; manzana frente a la carretera al centro del pueblo. F-3712.
A13 42751 10 oct 13

ARRENDAMIENTOS

SE DESEA arrendar una finca cerca de la Habana que tenga casa para familia; si tiene ganado también se compra; Oficios 13; Blas González.
W 42768 10 oct 12

SE SOLICITAN

S-7 Costureras, Modistas y Sombrereras

NECESITO una bordadora a máquina que sea de confianza; academia Martí; Maloja 10; altos
S7 42793 10 oct 13

S-11 Agentes y Socios

AGENTES de ambos sexos se solicitan para un trabajo de amplias posibilidades y ya probado éxito para los que deseen trabajar; utilidades de $4 a $10 diarios y aun más; diríjase al teléfono U-2732; de 8 a 11 y de 1 a 5 p. m.
S11 42780 10 oct 13

DISTRIBUIDORES

Solicitamos en la Habana y pueblos del interior para darles la venta exclusiva de un producto de mucho consumo y marca conocida. Es indispensable que tenga capital para atender a su territorio. Escriban a «Fabricantes»; San Anastasio 92; altos; Víbora; Habana.
S11 42778 10 oct 13

S-12 Solicitudes Varias

SE SOLICITA un matrimonio joven sin hijos; se da una habitación y algo de paga; informan Oficios número 2; altos; arrendatario.
S12 42779 10 oct 12

SE OFRECEN

O-1 Criadas y Criados

MUCHACHA peninsular desea colocarse de criada de mano o manejadora; tiene referencias y sabe trabajar; informan Telf. M-9091; Villegas 56; altos.
O1 42813 10 oct 12

SE DESEA colocar joven española de criada de mano; si es corta familia cocina y limpia; buenas referencias; M-5150.
O1 42817 10 oct 12

DESEA colocarse una joven española buena criada de mano o para cuartos; y en la misma otra para limpiar y cocinar; ambas tienen referencias de buenas casas; teléfono A-4792.
O1 42783 10 oct 12

DESEA colocarse una española para criada de mano o para los quehaceres de un matrimonio; entiende algo de costura y lleva tiempo en el país; tiene quien la recomiende; informan Aguila 325; teléfono A-3157.
O1 42748 10 oct 13

SE DESEA colocar una señora española de mediana edad para criada de mano o manejadora; informan teléfono F-6253.
O1 42777 10 oct 12

JOVEN español se coloca de criado de mano; sabe su obligación; referencias de casa del doctor Miguel M. Gómez; teléfono A-1803.
O1 42762 10 oct 12

DESEA colocación para criada de mano una peninsular de mediana edad con familia seria; informes, teléfono F-3208.
O1 42745 10 oct 13

SE OFRECE un joven español buen criado de mano; preparado para todo servicio fino; sin pretensiones; tiene referencias de buenas casas y va a cualquier punto; Telf. A-4792.
O1 42773 10 oct 12

SE DESEA colocar un joven español de criado de mano; tiene referencias de las casas en que ha trabajado; sirve a la rusa; informes, F-3622.
O1 42770 10 oct 12

JOVEN española desea colocarse de criada de mano o manejadora; tiene referencias; es cumplidora; informan teléfono F-3622.
O1 42769 10 oct 12

SE DESEA colocar una joven cubana de criada de mano o para todo servicio en una corta familia; llamen al teléfono M-8251.
O1 42756 10 oct 12

DESEA colocarse joven española de criada o manejadora; sabe coser muy bien; tiene muy buenas referencias; FO-2850.
O1 42796-806 10 oc 13

SEÑORA de mediana edad desea colocarse para criada de mano o lavar; entiende de cocina; tiene referencias; informan Cuarteles número 3; pregunten por María la italiana.
O1 42786 10 oct 12

SE DESEA colocar una muchacha para criada de mano o manejadora; teléfono I-7656.
O1 42789-91 10 oc 13

DESEA colocarse una muchacha española de cuarto o criada de mano; es muy formal y entiende algo de costura; teléfono FO-9226.
O1 42794 10 oct 12

JOVEN con referencias; desea colocarse para los quehaceres de corta familia; tiene referencias; informan teléfono U-4669; Paulina.
O1 42792 10 oct 12

SE DESEA colocar una española de criada de mano y cocinar si es corta familia; tiene buenas referencias; informan F-6169.
O1 42800 10 oct 12

SE OFRECE española para limpiar por horas o para todo el servicio de un matrimonio; sabe trabajar bien y tiene referencias; teléfono A-7431.
O1 42801 10 oct 12

O-2 Cocineras y Cocineros

DESEA colocarse una buena criada de mano o de comedor; sabe cumplir con su obligación; tiene buenas referencias; no le importa salir a las afueras; Raimunda; M-5895.
O2 42816 10 oct 12

SE DESEA colocar una buena cocinera y repostera; buena; práctica; comida fina y dulces finos y en la misma una buena criada de mano o de comedor; tienen buenas referencias; M-5895.
O2 42815 10 oc 12

SE DESEA colocar una señora de color de cocinera; duerme en la colocación; tiene buenas referencias; teléfono F-4427.
O2 42754 10 oct 13

SE OFRECE un buen cocinero; repostero; español; trabajó en las mejores casas de la Habana; agradable sazón; es hombre solo; es limpio; Sitios 99; M-4205.
O2 42775 10 oct 14

SE DESEA colocar una joven española para cocinar a un matrimonio o corta familia; tiene buenas referencias; teléfono U-2424.
O2 42776 10 oct 12

SE DESEA colocar una joven española de cocinera; cocina a la española o a la criolla; tiene buenas recomendaciones; teléfono M-4085.
O2 42758 10 oct 12

SE DESEA colocar un buen cocinero asiático; experto en el arte; cocina a la criolla; española; francesa y repostería; agradable sazón; ofrece sus servicios; teléfono U-8062.
O2 42787 10 oct 12

SE DESEA colocar una joven española para cocinar; cocina española y criolla; sabe de repostería; es formal y seria; tiene referencias; teléfono A-4168.
O2 42795 10 oct 12

DESEA colocarse una joven española en casa de moralidad; es formal; se desea para cocinar y limpiar si es corta familia; informan teléfono F-4414.
O2 42799 10 oct 13

SE OFRECE buen cocinero repostero de color para casa particular; tiene buenas referencias; informan teléfono FO-2741.
O2 42760 10 oct 14

PARDA buena cocinera y muy limpia se ofrece para cocinar en casa familia seria; sabe hacer plaza y tiene referencias; no duerme en la colocación. U-3188.
O2 42766 10 oct 13

DESEA colocarse un cocinero; hombre solo y formal; para casa particular o comercio; Telf. M-6841.
O2 42765 10 oct 13

SE DESEA colocar una joven de color para cocinar; prefiere el reparto; duerme en la colocación; teléfono A-7512.
O2 42752 10 oct 13

DESEA colocarse una española de cocinera o para criada; sabe de todos los quehaceres o para matrimonio solo; lleva tiempo en el país; F-5895.
O2 42750 10 oct 12

O-3 Manejadoras

DESEA colocarse joven española para manejadora o criada de mano; Oficios 13; Blas González.
O3 42767 10 oct 12

SE DESEA colocar una joven española de manejadora o para los quehaceres de corta familia; San Indalecio número 26 entre Zapotes y San Bernardino; teléfono I-7893.
O3 42729 9 oct 11

O-4 Crianderas

SE DESEA colocar una señora de mediana edad para criandera a media leche o leche entera; no le importar tener que ir para el campo; Amistad 83; teléfono M-2562.
O4 42757 10 oct 13

O-6 Choferes

CHOFER español desea colocarse en casa particular; experimentado en toda clase de máquinas y mecánica; sin pretensiones y referencias de casas conocidas; teléfono A-4792.
O6 42772 10 oct 12

O-7 Costureras, Modistas y Sombrereras

SE DESEA colocar una joven española para coser; sabe coser y cortar por figurín; también hace alguna limpieza si es necesario; Telf. X-3537.
O7 42710 9 oct 11

O-12 Ofertas Varias

SE DESEA colocar una señora española para limpiar por horas; A-4989.
O12 42755 10 oct 13

ANUNCIESE EN EL Diario de la Marina

SE VENDEN

V-1 Casas

ESTUPENDA ganga; vendo nueva casa esquina en centro Habana; tres plantas; sólida y hermosa fabricación; renta reajustada con bodega en esquina; se da sumamente barata; puede dejarse parte hipoteca al 6 o-o; trato con persona interesada; informa señor Fernández; Barcelona 8; de 10 a 1; restaurant.
V1 42814 10 oct 16

URGE LA VENTA

En $3,900; consta de cuatro casas y 18 habitaciones; buen lugar del Cerro; las casas se alquilan a $12; tiene más de 500 metros de terreno; asegurada en $5,000; diríjase a Francisca Borges; San Anselmo número 89; entre Salvador y Esperanza; Cerro; a una cuadra del puente de hierro.
V1 42782 10 oct 12

EN SANTOS Suárez; Gross No. 9; entre Luis Estévez y Lacret; se vende casita compuesta de dos cuartos con baño intercalado y comedor; casi regalada; no deje de verla; su dueño en Estrada Palma número 19; Guanabacoa; Llorens.
V1 42797 10 oct 13

VENDO 8 casas rentando 145 pesos en 16 mil pesos y admito cheques de Córdoba a la par, dando el dinero que invierte el 8 por ciento, informes teléfono I-7525. De 11 a 1. García.
V1 42803 10 oct 13

SE VENDEN

2 casas con su establecimiento víveres y cantina; junto o separado; por mitad de su costo; informan en la misma; Acosta y Calzada 677.
V1 42774 10 oct 13

V-2 Solares

VENDO solar Alturas Almendares; Avenida Parque; una cuadra del tranvía; casi regalado; no pierdan oportunidad; informan en la bodega Calzada y 10; teléfono FO-2766.
V2 42781 10 oct 15

V-4 Establecimientos

SE VENDE una lechería; está situada en punto inmejorable; buena marchantería y poco alquiler; para informes, Marqués González 46; Pedro Pérez.
V4 42771 10 oc 13

V-8 Instrumentos de Música

RADIOS; ganga; ganga; radios Philips eléctricos y nuevos; con su bocina; $28 y de acreditadas marcas; de 7 bombillos; a $35; señor Díaz; Monte 125; por Angeles; teléfono A-2826.
V8 42812 10 oct 13

DINERO E HIPOTECAS

TOMO en primera hipoteca $3,500 al 8 o-o; doy en garantía casa moderna; valorada en $14,000; señor Quintana; M-7730 y FO-2188.
Z s t 42809 10 oct 13

ENSEÑANZAS

E-1 Academias

ACADEMIA San Mateo; Reina 30; altos; esquina San Nicolás; enseña inglés; taquigrafía y teneduría de libros con mecanografía; ortografía; caligrafía y cálculo mercantil a $5 mensuales por cada grupo; clases diurnas y nocturnas; director F. Heitzman.
E1 42749 10 nov 9

E-5 Profesores

PROFESOR Domingo Valdés Goñi; de primera y segunda enseñanza; sabe inglés; da clases a domicilio; teléfono X-2970.
E5 42746 10 oct 20

DE INTERES GENERAL

DINERO

DESDE EL 1 AL 5 0|0 CON GARANTIA DE JOYAS

LA PERLA

Vendemos Muebles y Equipajes
ANIMAS 84 casi esq. a GALIANO
I 39915 24—24 Oct.

GRATIFICARE con 20 pedazos de billetes a la persona que me entregue unos espejuelos que se extraviaron el día 8 en el tren que sale para Camagüey a las 8 y 7 a. m.; calle 21 número 331; Vedado.
I 42790 10 oct 13

PERDIDA. Ayer perdí una carterita con las iniciales A. E. Suplico me la devuelvan sin el dinero por ser un recuerdo; Galiano 38; Antonio.
42798 10 oct 13

ADMITO CHEQUES DEL COMERCIO

A la par en pago de casas y solares en los repartos Jaimanitá; Biltmore y Avenida Carlos Miguel de Céspedes; antes Quinta Avenida; Miramar; José P. Quintana; oficina Chacón número 23; Telfs. M-7730 y FO-2188.

Ganga; 2 casas en $6,500; situadas Alturas Buena Vista; frente Colegio Belén; son modernas y se componen de portal; sala; saleta; comedor; 3-4; baño completo; cocina y patio cada una; precio a $3,250 cada casa; urge venta antes del día 15; José P. Quintana; Chacón 23; teléfonos M-7730 y FO-2188.

Víbora; calle O'Farrill; a una cuadra Estrada Palma; vendo casa moderna de mampostería y azotea; compuesta de 4-4; jardín; portal; sala; comedor; cocina; baño completo; garage; 2-4 criados y un gran traspatio; precio, $5,500; vale hoy $10,000, es una ganga; vista hace fe; informes; Chacón 23; señor Quintana; teléfonos M-7730 y FO-2188.

Chalet en $15,000; vendo en el Vedado; calle 13; un chalet moderno; compuesto de jardín; portal; sala; vestíbulo; comedor; cocina; pantry; 2-4 criados; y en los altos 5-4; hall; baño y terraza; véalo hoy mismo; pues vale el doble; tratos directos; José P. Quintana; teléfonos M-7730 y FO-2188.
42810 10 oct 13

El Dr. Gómez Llueca, Superador de...

(Continuación de la Pág. PRIMERA.)

gunos éxitos que le animaron a seguir en su actuación y, cuatro meses después, surgió en San Sebastián el escándalo científico del asuerismo.

—A mí—nos dice—me causó gran alegría la noticia, toda vez que encontraba otro médico que, a millares de leguas, coincidía conmigo en esos experimentos. Justo es decir que esto me inyectó nuevas energías y entusiasmos nuevos, y cuando llegó Asuero a Buenos Aires, ya yo estaba seguro de haber superado su método, como lo he demostrado después.

—.—

—Llegó Asuero, continúa, y se encontró con la hostilidad de los médicos argentinos. Esa hostilidad también se había reflejado sobre mí, ya que, para los señores de la ciencia oficial y especulativa, tanto peligro para sus intereses representaba el sistema de Asuero como el mío.

Véase por qué. Los señores consagrados, los pontífices de la ciencia no podían aceptar ni aceptan que, después de una treintena de años de labor y de pontificado, toda su preclara y soberana estirpe cayera a tierra, solo «porque un hombre con un palito» hiciera lo que ellos, a pesar de su gran prestigio, no podían realizar en muchos casos.

Además, los médicos vieron en la reflejoterapia, la dispersión y la fuga de los enfermos crónicos, de esos que forman la clientela asídua, la que da mayores y más seguros ingresos, «la vaca de leche», formada por los gotosos, los reumáticos, los asmáticos, «los lumbágicos» y claro tronaron contra el procedimiento que ponía en peligro el calor de sus pucheros.

Pero hay algo más. Los fabricantes de productos químicos, de productos biológicos, de anestésicos etc. advirtieron que un toque en el trigémino o en el simpático, era más eficaz que sus inyecciones y sus preparados y, sobre todo, más inofensivo y también ellos enristraron lanzas contra los que audazmente, invadía el campo sagrado de sus dividendos.

Por último, como existen en la Argentina fuertes núcleos de médicos que son accionistas de las fábricas de productos estos, que se veían atacados por todas partes fueron los que mayor gritería formaron.

¡Qué esperanza! ¡Se iban «al tacho» sus utilidades!

Por eso tronaron contra Asuero. Lo combatieron, lo negaron y entonces fué que surgí yo, como médico argentino y retó a la Academia de Medicina, al Círculo Médico y a la Asistencia Pública, para demostrarles que no tenían razón y que yo podía probar con hechos que el método era y es, eficazmente curativo. No les fué posible recoger el reto.

Asuero— desgraciadamente —no era argentino y no haba revalidado su título. Contra él se esgrimieron las armas que no valían en contra mía y al fin el médico donostiarra hubo de abandonar a Buenos Aires.

Justo es decir sin embargo, que aunque YO NO HAGO ASUERISMO, porque mi método es otro, otra mi técnica y diverso mi instrumental, nadie puede negar al Dr. Asuero la gloria de haber sido el que primero aplicó el tratamiento «en frío», prescindiendo de la cauterización que preconizaba el médico Bonnier. Esa gloria es positiva, porque a ella se deben, de un modo indudable, los adelantos que la reflejoterapia ha tenido en los últimos tiempos y de los cuales me considero único autor.

Es justa la gloria de Asuero, pero es justo también que yo repita que no soy discípulo de Asuero ni hago asuerismo: él tocaba el «trigémino», yo doy masaje en los filetes nerviosos del «simpático».

Y ahora voy a mostrarle lo que ha dicho de mí la prensa argentina. Entonces... el delirio. El Dr. Llueca nos sumerge en la prosa de los colegas boanareneses. Uno a uno hemos de ver los periódicos vespertinos de la gran metrópoli sureña por que los de la mañana no tuvieron la suerte de ser distinguidos con tal honor.

Todo texto, sumarios, fotografías, cuidadosamente enmarcados en sendas líneas de rojo subido, es señalado por el dedo implacable del huésped de narices.

Empezamos con «La Razón», seguimos con «La República», «El Mundo», «El Eco de España», «El Telégrafo», «Heraldo de Asturias», «El Baluarte», «Heraldo Gallego», y después otros del interior, de Santa Fé, de Tucumán, de Mendoza, del Rosario, donde el doctor Llueca ha sido catedrático y jefe de trabajos prácticos en la Facultad de Medicina. El doctor pasa ahora el río y nos enseña diarios de Montevideo. Pasan luego ante nuestros ojos nuevas colecciones. Tienen ahora la palabra, la palabra impresa, desde luego «La Reacción», «Los Andes», «Diario Español», «El Orden», «Ultima Hora», «La Gaceta», «El Norte Argentino», «Santa Fé», «El Litoral», «El Pueblo», «La Acción» y muchos más.

De esta lata excursión a través de la prensa argentina, hemos podido extraer algunos extremos interesantes. El primer enfermo curado radicalmente por el Dr. Gómez Llueca fué «che» Nicolás Lasala, concesionario máximo del reparto de todos los periódicos de Buenos Aires y jefe neto y nato, por tanto, de los «canilitas» de la ciudad platense. Este señor que andaba por el suelo, como un lagarto al que hubieran despojado de sus patas traseras corrió, apenas le tocaron el simpático, en precipitado y jocundo alarde de regocijo, por toda la Avenida de Mayo, armando una algarabía que alarmó a la Comuna y puso el primer estremecimiento de pavor en los reumatismos rebeldes del anciano Irigoyen que todavía era lo que ya no es.

Llegaron entonces a la clínica milagrosa, para dejarse tocar y convencer, algunos médicos. Recordamos a los doctores Dardo Coulin, Garófalo, Gil, Milburg...

Pero el caso sobresaliente es del artista hebreo Luis Kreimer «Le Presse», órgano de la colonia hebrea, nos lo dice en el idioma del padre Abraham y otros periódicos lo repiten en el español argentinizado o por «allá abajo».

Este distinguido artista llegó contratado a la Argentina pero un reumatismo terrible lo dejó imposibilitado de trabajar. Lo vieron «una punta» de médicos y, mientras no se curaba, la compañía perdía otra «punta» de pesos. Desesperados acudieron a Gómez Llueca, tócole el simpático y aquella noche, en el teatro «Nuevo» el actor hacía alardes de su vitalidad y Gómez Llueca, refugiado en un palco, recibía las ovaciones de tres mil hebreos y desaparecía bajo una montaña de flores.

Fué la apoteosis antes de llegar al quinto acto.

Ha curado, además, a otra artista hebrea, Ana Gurski, al pelotari Villenzo, a más de catorce mil personas y por eso «La Razón» le llama «el vencedor del dolor» y «La República» le dice «el mago argentino».

En veinte meses ha tratado con sus ayudantes, quince mil casos y de ellos el 90 por ciento con resultado favorable. Su éxito se debe a la selección de los enfermos. Los que pueden sanar, son tocados, los que «no son del método», no merecen el honor de una intervención.

Ha curado casos de asma, reumatismo, ciática, lumbago, mudez, tartamudez, sordera, y muchas más que escapan a nuestra memoria y hasta a nuestro lápiz porque este doctor milagroso debería ocupar, por legítimo derecho de elocuencia, un escaño en el Congreso de Diputados de su país.

Salimos del fárrago periodístico y es entonces cuando entramos un tanto, y al fin, en el campo de la entrevista. Gómez Llueca nos repite su intención. El tiene siete clínicas en otros tantos periódicos de Buenos Aires, para practicar el método con poco o ningún gasto para los pacientes. Lo que puede obtener en concepto de honorarios, lo dedica a obras de beneficencia. El toque del simpático no lo utiliza como medio de lucro, sino por afán de gloria y de servir a la humanidad. Actualmente, sesenta mil pacientes esperan su regreso en Buenos Aires...

En cuanto al método, él lo ha inventado, modificado, mejorado, superado. El tiene estiletes especiales, inventados por él y coloca en la nariz, según los casos, uno, dos, hasta quince de ellos, para obtener la finalidad perseguida. Garantiza que cura, porque los casos no curables no los trata y esas galeradas de prensa, esos millares de pulgadas de grabados, son una demostración palpable del éxito obtenido o de su habilidad como propagandista. No es pues, asuerismo el suyo, sino algo superior. La acción refleja se manifiesta después de los toques a los filetes terminales del simpático en la parte más accesible y como toda alteración funcional reside, en la mayor parte de los casos, en afecciones del gran simpático o del parasimpático, es evidente que la reflejoterapia no es, ni puede ser considerada como empírica sino como algo sencillamente científico, con una demostración mucho más convincente que todas las teorías.

Si en la Habana quisieran, si los médicos lo desearan, el doctor Gómez Llueca haría, con sumo gusto, algunas exhibiciones. Eso sí, con público, con mucho público, para que se vea como trabaja su «muñeca». Está seguro de obtener el mismo éxito que en Buenos Aires y en el Uruguay. El parte pronto de Cuba, el domingo o el lunes, pero si antes quieren los médicos cubanos, él está dispuesto a hacer una demostración evidente de lo que es la simpáticoterapia...

Y nada más. Charlamos con el doctor Vergelis,—una eminencia en tisiología—que nos da unas cuartillas sobre el Sanatorio «La Esperanza», con el Dr. Guerrero que desea conocer nuestros adelantos en pedagogía penal y se interesa por Lecuona; con Domingo Masis, abogado argentino radicado en New York que también nos confía algunas líneas para el DIARIO. Las doce de la noche. Hace tres horas que Gómez Llueca charla sin cesar, sin cansancio, sin cambiantes, como un surtidor interminable. Decididamente, si este hombre cura como habla, su labor ha de ser taumatúrgica. Una ojeada última al Centro de Dependientes que resplandece de luces y de mujeres y Gómez Llueca nos dice:

—Son ustedes unos «suertudos» ¡hay por aquí cada «pebeta»!...

J. C.

OFICIAL

SECRETARIA DE OBRAS PUBLICAS—JEFATURA DE LA CIUDAD DE LA HABANA.—NEGOCIADO DE ACUEDUCTO Y ALCANTARILLADO. DEPARTAMENTO DE RECAUDACION POR SERVICIO DE AGUA.—**Aviso a los Propietarios de Casas en la Habana.**—Por el Decreto Presidencial No. 1060, de Julio 31 de 1930, se ha concedido un plazo de NOVENTA DIAS, que vencerá el día 7 de Noviembre de 1930, para que todos los propietarios de la Habana concurran a solicitar la instalación o la legalización de las plumas de agua disfrutadas ilegalmente o en forma no autorizada por el Reglamento; durante cuyo término se procederá a su alta, SIN PENALIDAD ALGUNA, con efecto a la fecha de las respectivas solicitudes.

Transcurridos esos NOVENTA DIAS, o sea, a partir del día 8 de Noviembre de 1930, los propietarios que ilegalmente o en forma no autorizada por el Reglamento se encontrasen disfrutando servicios de agua, sin que los hubiesen legalizado dentro del plazo concedido, tendrán que satisfacer el importe de las CINCO ANUALIDADES anteriores a la fecha en que se conozca oficialmente la infracción; sin perjuicio de acusar a los defraudadores ante los Tribunales de Justicia.

La Secretaría de Obras Públicas invita a todos los propietarios de la Habana que se hallen en esa situación, a que, sin pérdida de tiempo, acudan, dentro del plazo concedido, a la Jefatura de la Ciudad de la Habana, en el edificio de la Secretaría (Antiguo Convento de Santa Clara), a presentar sus solicitudes de instalación o de legalización de las plumas de agua que correspondan a sus respectivas fincas.

Igual llamamiento hace a los actuales contribuyentes que tengan dudas sobre si pagan las plumas por las cuales deben tributar, a quienes se les facilitarán cuantos informes sean necesarios para instruirles de las obligaciones que impone el Reglamento de Abasto de Agua vigente.

Se recuerda a todos que el uso de agua ES OBLIGATORIO; que todas las casas de la Habana están obligadas a pagar una pluma POR CADA PISO O DEPARTAMENTO QUE SE ALQUILE POR SEPARADO; una pluma POR CADA DIEZ HABITACIONES O FRACCION DE DIEZ en las cuarterías y ciudadelas y una pluma POR CADA DOS ACCESORIAS.

TODOS LOS PROPIETARIOS DE LA HABANA deben asegurarse de si sus casas están o nó en situación legal; y todos los que se hallen comprendidos en cualquiera infracción del Reglamento, deben aprovechar esta UNICA OPORTUNIDAD que les ofrece el mencionado Decreto Presidencial para legalizar las plumas de sus fincas SIN PENALIDAD ALGUNA. Después del 7 de Noviembre de 1930, cada propietario estará obligado a pagar CINCO AÑOS por el agua disfrutada ilegalmente, y la Secretaría de Obras Públicas, en cumplimiento de ese Decreto, observará el mayor rigor contra los que resulten infractores del Reglamento de Abasto de Agua por el concepto expresado.

10321 10 alta 4.

INGLES CON DISCO FONOGRAFICO MUESTRA GRATIS

Método nuevo. Garantizamos por escrito que Ud. hablará, leerá y escribirá correctamente el inglés en poquito tiempo. 20 años de éxito. Pida informes hoy.

INSTITUTO UNIVERSAL (P56) 1265 LEXINGTON AVE. NEW YORK

Sírvase enviarme sin obligación ninguna, muestra gratis y completos informes:

Nombre ... ... Dirección ... ...

SANATORIO "DOCTOR PEREZ VENTO"

Enfermedades nerviosas y mentales. Para señoras exclusivamente.

CALLE BARRETO NUM. 62. GUANABACOA.

HUELGA GENERAL CONTRA EL "LOCK OUT" DE PATRONOS

Los viveristas la han acordado. La Fed. de bahía los secunda

En una entrevista celebrada anoche con el señor Juan Prieto, Secretario de la Unión de Viveristas, sobre la impresión que tenían ellos sobre el «lock-out» lanzado por los patronos, nos hizo las siguientes declaraciones:

—El «lock-out» de la patronal a la Unión de Viveristas, no nos ha cogido de sorpresa, lo esperábamos. Lo que creemos que haya originado las últimas medidas tomadas por los armadores, ha sido la solidaridad que han querido prestarle a la casa de A. Udrafan S. en C., con la cual nuestro sindicato tiene planteado un «boicot»—del que ya ha informado el DIARIO—desde hace sesenta días. Otra de las causas es que nosotros cansados de trabajar gratis—como lo hacíamos en épocas pasadas—hemos exigido que se nos abone la cantidad de dos pesos por ocho horas de trabajo en el período llamado de amarra; por otra parte se ve el deseo patronal de destruir nuestra organización.

—Ante la agresión de que hemos sido objeto y de la que le he hablado antes, existe el firme propósito por parte de todos los viveristas de responder con una huelga general contra los armadores de barcos y el envío de un pliego de condiciones de trabajo para el futuro. Puedo asegurar que en la Asamblea que celebraremos mañana quedará aprobada la huelga general, que será apoyada moralmente por la Federación de Bahía y las organizaciones obreras que componen el Comité del Puerto.

EN LA FEDERACION DE BAHIA

La Federación Obrera de la Bahía de la Habana, ante el caso urgente planteado por el Ejecutivo de la Unión de Viveristas se reunirá esta noche para estudiar debidamente el problema surgido en Bahía. Se espera en los Centros Obreros que se tomen acuerdos de gran importancia en esta Asamblea.

BELLEZAS DE LOS "PIELES-ROJAS"

Una india de la tribu de Cherokee, proclamada reina

LAWRENCE, Estado de Kansas, octubre 10. (AP) Los aborígenes norte-americanos celebraron hoy su concurso de belleza, proclamando Princesa India, título que equivale entre los piel-rojas al de La Más Fermosa, a la señorita Jenora Hopper, india de la tribu Cherokee, Oklahoma.

Jenora, que es estudiante en el Instituto Indio de Haskell, ha triunfado en el concurso celebrado durante el Pow-Pow, reunión que se celebra anualmente en aquella institución. La vencedora tuvo una Jocena de competidoras.

Esta noche hubo un juego de football, bajo la luz artificial, entre los elevens de Haskell y de la Universidad de Kansas. La noche del jueves cien piel-rojas bailaron una danza de la guerra para inspirar a los jugadores de su Instituto, y darles ánimos para triunfar en el juego de hoy.

El Dólar Americano Podrá Terminar la Crisis Económica

Nadie puede explicar dicha depresión, ni hay dos hombres de acuerdo sobre los motivos

INDIANAPOLIS, Estado de Indiana, octubre 10. (AP).—El vicepresidente Charles Curtiss y el senador de los Estados Unidos Simeón D. Fess por Ohio, presidente del Comité Nacional Republicano, declararon esta noche aquí en un mitin político que cuando los dólares norteamericanos, ahora ociosos, se pongan a trabajar terminará la depresión económica que sufre el país.

—Nadie puede explicar la depresión actual ni hay dos hombres que estén de acuerdo sobre sus motivos —dijo el vicepresidente Curtiss—Pero con la Federación Americana del Trabajo el Secretario de Comercio, el Presidente Hoover y otros trabajando de firme, todo indica que pronto se encontrará la manera de terminarla.

El Senador Fess declaró que había abundancia de dinero esperando inversión en los Estados Unidos, y que solamente se sufre falta de confianza en el porvenir.

El Presidente Hoover fué muy elogiado por el senador Fess, quien dijo que gracias a él los Estados Unidos han mantenido su poder de compra durante la depresión mundial.

UN REPRESENTANTE POR CALIFORNIA HA MUERTO

WASHINGTON Octubre 10. AP.—Esta noche falleció el representante a la Cámara por California Mr. Curry, tras varios meses de enfermedad. Era republicano y perteneció al Congreso durante doce años. Tenía 72 de edad al morir.

LA VELADA EN LA AC. DE LA HISTORIA

En la Academia de la Historia, anoche, se cumplió el programa de la velada—que hubimos de anunciar—siendo leído por el doctor Juan M. Dihigo el valioso trabajo «De la Revolución y de los cubanas en la época revolucionaria» del doctor José A. Rodríguez García, viéndonos precisados, por la hora en que terminó el acto, a diferir para nuestra próxima edición la reseña del mismo.

Descripción de la Captura del Vivero...

(Continuación de la Pág. PRIMERA.)

Tuerto o El Dientuso, junto con la marinería. Las autoridades federales ocuparon en la goleta una lata de las de luz brillante que tenía en su interior otra más pequeña en la que se guardaban trece libras de opio y treinta pomos conteniendo cocaína de 25 a 50 gramos cada uno.

Merced a sus investigaciones el Jefe de los Expertos logró saber que Losada, de acuerdo con Francisco Alvarez, más conocido por El hombre de la patilla», era el que preparaba las latas en casa del último, donde se soldaban convenientemente y se dejaba listo el «camouflage» para embarcar, burlando de esa manera la vigilancia de las autoridades cubanas y norteamericanas. El día 3 Losada y Alvarez solicitaron los servicios del chauffeur Romero, quien condujo desde la casa San Rafael y Basarrate, en su automóvil, la lata con la droga, llevándola al muelle y de allí a trasladaron a la goleta «Carmina» para que por el patrón de ésta fuera trasladada después a una lancha americana hasta las costas de la Florida. Todo ello se hizo de acuerdo con los demás acusados.

EL INFORME DEL TENIENTE CALVO

Según Calvo, cobró Losada por ese servicio $2.150.00, en efectivo $950.00 y un cheque por $1.200.00 que cambió en The First National Bank of Boston, cheque que fué firmado por el agente del comprador David Simpson, (a) David Myers, de Filadelfia, el cual ofreció el negocio a Losada por mediación de Frank Johnson, quien se puso de acuerdo con Peña Rodríguez, así como también con Esmoris Rodríguez y con el chauffeur Romero, para poderla pasar por el muelle a la goleta.

El Teniente Calvo solicitó, con los datos que obraban en su poder, mandamiento de entrada y registró la bodega y residencia de Losada, pudiendo ocupar un soldador, un pedazo de plomo un trozo de alumbre, cera y otras materias propias para el caso, las que utilizaron en la casa de Alvarez para soldar la lata donde introdujeron las drogas. También ocuparon cartas y documentos comprometedores para Losada y para Simpson, quien hubo de remitir al primero y a varios compradores de drogas varios cables para llevar a cabo el ilícito negocio.

COMO SE INTRODUCIAN LAS DROGAS

Dice el Teniente Calvo que esas drogas son introducidas en Cuba por vapores que hacen el servicio con Centro-América y por otros que vienen de España. Una parte de esa droga se entrega al expendedor José Ortega, más conocido por Orteguita, vecino de Lawton. Otra parte se vende en varios sitios de esta capital, particularmente en el Parque Central. El resto se envía al extranjero, de contrabando.

Calvo fué entrevistado por los agentes del Servicio Secreto de los Estados Unidos, conocidos por Mike y John, entregándole el primero setenta y cinco gramos de cocaína, lo que, según dijo, ocupó en la casa San Rafael y Basarrate, en la lata embarcada en el «Carmina». Mike se encontraba enterado de todo, por cuanto intervino directamente en el embarque haciéndose pasar como contrabandista, dándole cuenta a las autoridades americanas para que detuvieran la goleta, como así se hizo.

DECLARARAN LOS DETENIDOS

Los acusados prestaron declaración ante el doctor Carrillo de Albornoz, negando su participación en los hechos. Losada dijo que fué Sargento Cuartel Maestre del Ejército Cubano, abandonando las filas a consecuencia del alzamiento de

PARA ELLOS Y PARA ELLAS

Consultorio por la Doctora Herminia Planas

Secretos de Una Parisiense. Conócete a tí Misma

DAMITA:

Cualquier persona puede decir lo que deseo de los estilos parisinos para la mujer americana, y por mi parte nada diré, pues cada uno o cada una puede opinar lo que guste y tenga sus prejuicios. Pero si alguien dice que hay otra ciudad en el mundo que pueda competir con París en el arte de hacer sombreros entonces sí que tendré que desmentirles. No puedo decirles el porqué pero es indisputable el hecho que la modista parisiense, es la artista por excelencia para arreglar un sombrero de modo que adorne debidamente a la persona que lo debe llevar, para que luzca más coqueto y encantador, con ese chic único de la gracia parisina.

Al tratarse el punto de lo que una mujer debe pagar por un sombrero, es cosa distinta. En Renoux, Lemmonier, Rose Valois o Rose Descat se pagan 50 pesos por un sencillo sombrerito, sin ningún adorno extraordinario que justifique su alto costo. Pero es una maravilla de corte y confección, de material magnífico y elegante diseño, imposible de llevar a cabo por manos inexpertas. Con ese sombrero se ve una bien y se siente perfectamente segura de lucir elegante.

Por otro lado, puede usted a la vuelta de la esquina hallarse la pequeña modista francesa que hace deliciosos sombreros y que tiene tanta experiencia como las de más renombre, pero que prefiere copiar los modelos ya aceptados de las más famosas, antes que confiar en los de ella. Ella también tiene los suyos o hace lo posible por interpretar su deseo, según lo que usted quiera. Es el azote de las grandes modistas de sombreros, pero la salvación de la mujer que no puede o no quiere pagar 50 pesos por un tocado.

x x x

También hay sombreros que usted puede conseguir en los baratillos en tiendas grandes y buenas, los cuales una persona experta puede seleccionar y con un poco de habilidad, quitando algo innecesario por un lado, cambiando una cinta, agregando un adorno, puede convertirlos en una preciosidad. Lo principal es que el sombrero caiga bien, sirviendo de marco encantador al rostro, realzando su belleza.

VIEJA RIMA

Antes de morir tendremos que sufrir
cuando menos un desengaño
desengaño de amor, desengaño quizás
del mismo sueño amado que nos hizo (vivir
antes de morir...

Antes de montar en la negra quimera
nos hará un gesto de burla la ilusión
de la quimera azul; antes de la postre- (ra
palpitación..

En el labio sediento el licor del ven- (cido
tendrá la amargura del mar;
y a pesar de ser fuertes como Dios lo (ha querido
tendremos que llorar...

Adolfo Milanés.

PENSAMIENTO

¿A dónde irá un pueblo de hombres que hayan perdido el hábito de pensar con fe en la significación y alcance de sus actos?

José Martí.

DESESPERADO:

Son muchos los que como usted me consultan sobre el modo de combatir el insomnio. Yo me concreto a recomendarle la tonificante manzanilla de Mahón, que le hará tener un sueño tranquilo. En la casa «Wilson», Obispo 52, teléfono A-2998, puede comprarla siempre fresca.

REFRANERO

Administrador que administra, y enfermo que se enjuaga, algo traga.

x x x

Indica lo difícil que es al que maneja intereses ajenos, hacerlo con toda honradez.

AIDA:

Las aguas de Tocador se distinguen siempre por su suavidad, y sus perfumes son tan íntegros que dan la impresión de las mismas flores naturales.

La de «Legrand» está considerada como la reina de todas ellas; actualmente se están liquidando en «Le Printemps», a precios irrisorios, Obispo y Compostela.

Y EL TRANVIA

Una señora: ¿Hay asiento?
El conductor: Sí, señora.
¿Pero dónde?
—¿No los ve usted, señora? ¡Todos esos que están ocupados!

MANON:

Su éxito consiste en vencer esa pequeña dificultad, lo cual conseguirá con el uso constante de la pomada «Liliana», que le dará abundante y bella cabellera. Se vende en salones de belleza, droguerías, etc.

UN CONSEJITO

¡Cuidado con las colillas! Un gran incendio causó en Suecia la pérdida de cuatrocientas mil libras esterlinas y el origen fué una colilla arrojada por un joven dependiente de la serrería en que tuvo lugar el siniestro. A causa de semejante negligencia son muchos ya los accidentes sufridos. Con motivo de hacer una campaña contra la funesta manía hay en Suecia una sociedad de previsión, cuyos prospectos dicen «Apagad vuestros cigarrillos al arrojarlos!». Y muchos industriales y comerciantes no han vacilado en adoptar el mismo lema en sus dependencias: «Apagad las colillas al tirarlas!»

LOLA:

Para hacer riñones de ternera a la dinamarquesa se cortan los riñones y se tienen dos horas en remojo de aceite refinado. De ahí se sacan para saltearlos sobre fuego vivo en la sartén, con manteca muy fresca, y durante cinco minutos a lo sumo. Luego se apartan en un plato y se tiene muy picada de antemano tanta cebolla como bulto hacen los riñones, y en la manteca que se quedó en la sartén, adicionada con más si es preciso, se rehoga la cebolla, removiéndola bien con una espátula, para que se glasee y agelatine, sin tomar color.

Se sazona con sal, pimienta, un poco de clavo de especia y un punto de nuez moscada, y con el fuego siempre vivo se incorporan los riñones y se vierte por encima una copa de ron bueno. Dos minutos bastan para la total cocción.

Líbrese de los callos con el uso de los parches

Blue-jay

Calman el dolor en el acto y hacen desprender el callo sin dolor.

Bauer & Black
Chicago, Ill. - E. U. A.
Chicago - New York - Toronto

CONTINUAN LOS BANCOS FRANCESES IMPORTANDO GRAN CANTIDAD DE ORO

Continúan los bancos franceses importando oro. Ultimamente, entraron 23.331.000 francos oro. Estos «stocks» de metal amarillo que los grandes bancos de Francia adquieren al extranjero, sobre todo en Norteamérica, cuando el cambio les es favorable, son revendidos al Banco de la República que, con fecha 14 de agosto, guardaba ya 46.952 millones de francos oro que representa la cobertura de su papel en un 52 por ciento más de la proporción fijada por la ley.

Es fácil y sugestiva la acumulación de oro en las arcas del banco. La emisión de moneda de oro se retarda en términos que cabe dudar de su realidad, y, en cuanto a la venta del metal en bruto, digámoslo así, el banco rechaza a los presuntos compradores que no depositen en sus ventanillas al menos 215 000 francos.

Sólo entregando tal cantidad en billetes, naturalmente, el particular consigue que el banco le dé una magnífica pepita que pesa aproximadamente diez kilos.

"¡Si *toda* joven supiera la importancia de ésto!"

UN nuevo procedimiento patentado, mediante el cual la toalla sanitaria Kotex neutraliza el olor por completo, debería interesar a toda mujer. Era el último problema que quedaba por resolver en conexión con la higiene personal, pues en la Kotex se habían perfeccionado previamente todos los demás detalles que aseguran absoluta comodidad.

¡Suavísima—y se amolda al cuerpo!

La almohadilla, con ángulos redondeados y atenuados, pasa enteramente desapercibida bajo los vestidos más ajustados. Absorbe 16 veces su propio peso de humedad, conservándose siempre fresca y liviana. Puede dársele al relleno cualquier forma o tamaño que se desée... Y es sumamente fácil deshacerse de ella.

¡Goce de la infinita comodidad y lujo que la Kotex proporciona!

El KOTEX *es suave*

1 Y *conserva* su delicadísima suavidad durante muchas horas; no se endurece ni irrita la piel.
2 *Protege perfectamente*... inspirando absoluta tranquilidad de ánimo.
3 *Pasa desapercibido*... requisito de toda mujer elegante.
4 *El material absorbente*... es idéntico al que usan los hospitales más grandes del mundo.

RODOLFO QUINTAS
Manzana de Gomez 443, Habana

1825

KOTEX
La nueva toalla sanitaria que neutraliza el olor

HABANERAS

(Viene de la Página NUEVE)

EL DUELO DEL DIA

MARIA TERESA GARCIA MONTES DE GIBERGA

Esperada la noticia.
Tan cruel, tan dolorosa.

En el hospital **Mount Sinai**, de Nueva York, dejó de existir en la madrugada de ayer la señora María Teresa García Montes de Giberga.

Precisamente el día de su regreso a esta ciudad, cuando ya todo estaba ordenado y todo dispuesto, se presentó una complicación que en pocas horas decidió mortalmente el mal que aquejaba a la pobre dama.

Rodeada se encontraba en ese fatal momento del atribulado esposo, el ingeniero Antonio Giberga, y de sus dos hijas, las inconsolables Conchita y María Teresa, quienes han perdido a la más buena y más santa de las madres la que era su mejor amiga, su consejera más fiel.

No tuvo esa dicha el hijo.
El joven Benjamín Giberga.
Había salido el jueves en aeroplano acompañando al doctor Armando J. Coro.

El notable especialista, que abandonando su clientela y sus múltiples atenciones profesionales fué hasta Nueva York, se habrá encontrado a su llegada con que era ya cadáver María Teresa.

La muerte de la infortunada señora deja un vacío profundo en nuestro mundo social y en nuestra esfera artística.

Años tras años vino laborando por la difusión del gusto musical en esta sociedad.

Después de fundar Pro-Arte, asociación a la que consagró todas sus energías, luchó denodadamente por la construcción del Auditorium.

Son sus dos obras.
Magnas, imperecederas.
Hace poco fué colocado el retrato de María Teresa García Montes de Giberga, Presidenta de la Sociedad Pro-Arte Musical, en uno de los salones del Auditorium.
Iniciativa de sus admiradoras.
Como un presentimiento...

LAS BODAS DE HOY

Del día.
Dos las bodas hoy.

A las nueve de la noche, en la Iglesia de Nuestra Señora del Carmen, se verificará la de la bellísima señorita María Luisa Suárez González y el estimado joven Alejandro Martín Robles.

Designados están los padrinos y testigos, cuya relación, por haberla publicado ya, sería ocioso repetir ahora.

Del jardín **El Clavel**, tan afamado, será el bouquet nupcial de la señorita Suárez González.
Un modelo muy bonito.
Muy artístico.
Después de la boda se trasladará la concurrencia al **roof** del hotel **Plaza**, para ser obsequiada con un buffet.
Otra boda hoy.
En la misma iglesia.

A las nueve y media se desposarán la encantadora señorita Esther González Alvarez y el caballeroso joven Otilio González Quintero.

Entre los testigos figuran el general Pablo Mendieta, el coronel Rafael del Castillo, el doctor Eduardo Anglés y los señores Camilo Armand y René Berndes.

También el renombrado jardín El Clavel hará para esta novia los ramos de boda y tornaboda.
Dos creaciones.
De incomparable belleza.

MONSIEUR CLAUDE

Una conferencia hoy.
Interesantísima.

La dará el sabio profesor francés, Monsieur Georges Claude esta noche, a las nueve y media, en el Círculo de Amigos de la Cultura Francesa.

El director de esta corporación, el culto joven Roberto de la Torre, que asistió a la prueba oficial de los experimentos realizados en la bahía de Matanzas, obtuvo en su entrevista con el ilustre hombre de ciencias que éste aceptara la invitación para hablar sobre sus geniales descubrimientos en dicho Círculo.

Se expresará en francés.
Su propio idioma.
Alcanza con esto la máxima actualidad científica del día el Círculo de Amigos de la Cultura Francesa.
Conocida su dirección.
En San Lázaro 311.

EL BAILE DE ESTA NOCHE

Un acontecimiento.
En la noche de hoy.

Es el baile que bajo el título de **Lions Frolic** se celebrará en el Círculo Militar y Naval de Columbia.

Organizado por el **Lions Club of Havana** para dedicar sus productos, según sabrán todos, a la Fundación Cultural para Ciegos Varona Suárez.

Grande, indescriptible, el entusiasmo que existe en nuestra sociedad por esta fiesta llena de alicientes, la primera de su índole celebrada en la Habana.

Nuestras más distinguidas familias se congregarán allí conjuntamente con lo más selecto de las colonias norteamericanas e inglesa y de nuestro mundo militar y naval.

Todo está dispuesto.
Sin faltar un detalle.
Hay siete grandes números de variedades aparte de las muchas sorpresas que preparan los miembros del club organizador.

Se bailará desde hora temprana hasta la madrugada a los acordes de un **jazz band** y una orquesta cubana.

Como invitada de honor asistirá la señorita Mercedítas Loynaz del Castillo, la bella y gentilísima **Miss Cuba**, que acaba de regresar de Río de Janeiro después de tomar parte en el gran concurso internacional de belleza celebrado en aquella capital.

Fiesta grande.
La cita de la noche.

CIRCULO DENTAL

Fiesta espléndida.
Concurrida y animada.

Fué la del jueves, celebrando el Día de la Odontología, en el Círculo Dental.

Bellísimo aspecto el que ofrecía, radiante de claridad, aquella casa de la Avenida del Río Almendares.

Comenzó a las diez de la noche, llenando el programa de los bailables la orquesta **Ambassador**, que se condujo a la altura de su nombre y fama.

Daré aquí la concurrencia.
Muy numerosa.

Entre las señoras, Carmita Sampera, distinguida esposa del doctor Moller, Presidente del Círculo Dental.

Conchita Kemps Vda. de Gómez María González de Roig, Sra. de León, Sra. de Bernal, Mariana Coria de Ramírez, Sra. de Zéndegui, Piedad Roselló de Yarini, Sra. de Espin y Lucía Hortsman de Weis.

Ela Bianchi de Giró.
Virginia González de Cuéllar.

Zoila Castellanos de Velazco, Sra. de Otero, María S. Vda. de la Hoya, Elena Tremols de Carrera, Sra. de Gualda, Blanca Díaz de Rodríguez, Sra. de Bustamante, Ascención Alonso de Camus, Conchita Vivanco de Vivanco, Sra. de Alonso, Susana Echavarría de Alonso, las señoras de Figueras y de Vélez, Sra. de Sánchez Villalón, Carolina Díaz, Vda. de Fernández, Sra. de Grolis, Sra. de Portillo, Sra. de Incera.

Mercedes Fernández Blanco de Anrich, la Vda de Yero, María Llorente de Pola, Lolita González de García, María Josefa F. de García, Mericia del Monte de Espinosa y la Viuda de Cortés.

Señoritas.
Un grupo simpático.

Ofelia y Raquel Ramírez, Lolita Espín Angelina Caravaciolo, María de los Angeles Gómez, Carola Canto, Elvira Mary, Lourdes Pola, Cuquita Pola, Lolita Espín, Magdalena y María Luisa Espín, Lolita Trujillo, Pilar Fernández, Margot Roig, Carmen Alcoz, Fedora Plagnol, Onelia de Velasco, Aida Carnot, Emma de la Hoya, Elena Miranda, Ofelia Incera, Goity Allen, Rosalina Campanioni, Mercy Ortiz, Panchita Ortiz, Lidia y Susanita Alonso, Mercedes Moeller, Juanita Villalba, Blanca Couret, Carmelina Sánchez Villalba, Josefina Puyol, Teresa García, Ninón Recasens, Asunción Brooks, Susanita Alonso, María Teresa Estevan, Herminia Suárez, Paquita y Angelina Espinosa, Teté y Estela Estevanes, Quica Loredo, Nena Tamargo y Alicia Boza, Mercedes y Teté Anrrich, Josefina y Rosita García Fox, Josefina Ortiz, Adela Muñoz.

El caballeroso Dr. Agustín Morales Pedroso, Presidente del Comité de la Casa del Círculo Dental, tuvo para todos las mayores atenciones.

Se prolongó la fiesta.
Hasta hora avanzada.

la Casa Grande

ANGONES Y CIA.

DISTRIBUIDORES DEL "COPELAND"
EL REFRIGERADOR ELECTRICO IDEAL

Hoy, Sábado:

Ultimo día de la magna Oferta de Medias.

El precio más bajo a que se ha vendido este artículo.

Medias de pura seda, en todos los colores de moda. De las acreditadas marcas DUVIL y CASA GRANDE. Valían 2,50. Ahora: **1.75**

Medias de seda de superior calidad. Marca LE GUI, francesas. Valían 4,25. Ahora: **2.00**

Medias de seda con picot en la parte superior. Marca DUVIL. Extra chifón. Valían 3,50. Ahora: **2.75**

Medias de seda en todos los colores. Marca CASA GRANDE. Tejido semi chifón. Muy duraderas. Valían 2,50. Ahora: **2.00**

Medias de seda que se vendían a 1,15. Ahora: **0.90**

Otro tipo de medias de seda de la marca CASA GRANDE. Nuevos colores. Se ofrecen al reducido precio de **1.40**

Escarpines para señoras y niñas. en hilo color entero con puño combinado **0.35**

Escarpines de seda y fibra, en color entero, o con el puño combinado **0.55**

MAÑANA DOMINGO,

festejan su onomástico

LAS PILAR.

No es ningún problema hacer un regalo.

Usted, con gran acierto, habrá Decidido adquirirlo en LA CASA GRANDE.

Porque encontrará aquí lo que desea.

Y porque "ESE" objeto sabe que tiene aquí el precio más bajo.

Siendo, sin embargo, de la mejor calidad.

Algunos artículos para caballeros, ofrecidos en VENTA ESPECIAL.

Pijamas de color entero, con alamares. Beige, azul, blanco. **1,75**

Pijamas de mejor calidad. en color entero o a listas. **2,00**

Camisetas de fibra de estilo atlético. **0,50**

Corbatas de buena seda, en colores y dibujo de novedad. **0,70**

PARA NIÑAS Y JOVENCITAS.

Vea estos precios
Usted no los sospechaba.

Juegos de jersey (camisa y pantaló). En todos los colores. Tallas de 4 a 16 años 1,25

Juegos de crepé de china (las mismas piezas). Tallas de 6 a 12 años 2,75

Combinaciones - pantalón, de hilo con finos encajes. Tallas de 1 a 4 años 1,00

Combinación-pantalón, en algodón con bordados y encajes. Tallas de 1 a 16 años 0,50

Combinaciones - sayas, en algodón con encajes y bordados a mano Tallas de 1 a 14 años 1,25

Pantalón de jersy de superior calidad, en todos los colores. Tallas de 4 a 14 años 0,75

Camisas de jersey en los colores salmón, maiz verde, verde, azul y rosa, y en blanco. Tallas de 4 a 16 años 0,35

Pijamas enterizos de algodón, en todos los colores. Tallas de 1 a 8 años 1,00

Pijama de dos piezas de fina batista estampada. Tallas de 4 a 16 años 1,75

Pijamas de jersey con encajes muy finos. En rosa, salmón, y blanco Tallas de 2 a 12 años 1,25

Cooly-coats de seda con bonitas estampaciones japonesas. Tallas de 2 a 16 años 4,00

De todas las casas debe salir alguien, diariamente, a hacer una visita al piso de los niños de "LA CASA GRANDE".

A toda mamá le interesa saber donde se encuentra de todo para sus hijos al precio más BARATO.

Segundo piso.

CIRCULO DE BELLAS ARTES

Un acto de cortesía.
Muy simpático.

Se llevará a cabo mañana en los salones del Círculo de Bellas Artes por un grupo de profesores de la Academia de San Alejandro que pertenecen a su Junta de Gobierno.

Harán entrega de varias obras pictóricas a la señora Pilar Gonzalo de González, bella esposa del secretario del Círculo, con motivo de sus días.

Regalo valioso.
De alta estimación.
Con el que testimoniarán su afecto y gratitud, en día tan señalado, a la distinguida dama.
Llegue a esta mi felicitación.
Por anticipado.

STADIUM TROPICAL

Gran mañana ayer.
En el Stadium Tropical.

Con el juego entre las **Estrellas de Bancroft** y **Estrellas de Jewels Ens** quedó iniciada la serie.

La expectación que habían despertado los **big leaguers** quedó satisfecha.

Un reñido encuentro.
Que duró hora y cuarto.
Julito Blanco Herrera, nuestro magnate cervecero, fué quien lanzó la primera bola.
El público numeroso.
Desbordante...
En los palcos resaltaba la presencia de un gran contingente de damas distinguidas de esta sociedad.
Puesto a mencionar nombres la relación haríase demasiado extensa.
El segundo juego hoy.
A las tres de la tarde.

NARCISIN

Triunfa Narcisín.
Decididamente.

Las dos matinées de ayer, lo mismo que la función nocturna, se vieron por extremo favorecidas.

Muchos niños por la tarde.
Como los habrá mañana.

Con la graciosa obra cómica **¡Que viene mi marido!** está combinado el cartel para la función de esta noche.

Precios módicos.
Verdaderamente populares.

PETICION DE MANO

De amor.
Nuevo compromiso.

La señorita Alicia Ugidos, tan gentil y tan graciosa, ha sido pedida en matrimonio por el señor José Manuel Quijano para su sobrino, el joven Carlos Díaz Romañach, telegrafista y estudiante de Filosofía y Letras.

Grata nueva.
Que doy con mi felicitación.

YACHT CLUB

En la Playa.
La fiesta de la tarde.
Fiesta bailable en el **Habana Yacht Club** durante todos los sábados de la actual temporada de otoño.
No será necesario reservar mesas toda vez que no existirá menú especial ni tampoco cargos extras por uso de las mismas.
De cinco a ocho la fiesta.
Tocando los Hermanos Castro.

WIFREDO FERNANDEZ

Un saludo.
Que es de felicitación.
Recíbalo hoy, que está de días, el señor Wifredo Fernández, popular y muy querido senador pinareño.
Numerosos los mensajes que llegarán a su poder con tal motivo.
Todos de afecto.
Con votos por su felicidad.

Enrique FONTANILLS

Suscríbase al DIARIO DE LA MARINA

M.E.C.D. 2016

RELACION DE AYUDANTES GRADUADOS CUYOS NOMBRAMIENTOS HA SOMETIDO EL DECANO DE FARMACIA AL RECTOR

Dos nuevas adhesiones han sido agregadas a la solicitud formulada en el sentido de que se convoque a sesión al claustro general y otras varias a las declaraciones hechas

El Decano de la Escuela de Farmacia y Medicina ha sometido a la aprobación del Rector interino los nombramientos de ayudantes graduados, que hubo de firmar el doctor Martínez Prieto.

Tomóse esta medida porque no habiéndose podido reunir el claustro de dicha Facultad, no pudo este organismo, con vista de los expedientes de los opositores, hacer dichos nombramientos.

Los ayudantes designados son los siguientes:

Frank E. Hart y Ramírez, Ayudante graduado de Anatomía número 1, Jorge de la Llama y Sánchez, Ayudante graduado de Anatomía número 1, Hugo Hernández Blanco, de la Cátedra Anatomía número 2, Vicente Legañoa y Arrebola, de la Cátedra Física y Química, Cándido Hoyos y Valdés, de la Cátedra de Física y Química, Leopoldo Manzanilla Carbonell, de la Cátedra de Histología Normal, Jaime Condom y Cestino, de Histología Normal, María Govín de Pérez, de Bacteriología, Francisco Viñas Soldevilla, de Química Biológica, Juan González Hernández, de Química Biológica, Rodolfo Sotolongo Vila, de Terapeútica con su Clínica, Francisco Villalta Gandarilla, de Obstetricia, Evelio Luis Herrera, y Enrique Castellanos Salazar, de Protesis Dental, Agustín Bassart, de Operatoria Dental, Celia Plasencia Piedra, de Puentes y Coronas, María López Criado, de Propedéutica y Ortodoncia, Alfredo Mazuchelli y Mediana, de Bacteriología Farmacéutica, Raul Romero Jordán, de Bacteriología Farmacéutica, Ernesto Trelles Duelo, Rosa Rodríguez Bravo y Margarita Pitaluga del Pozo, todos de la Cátedra de Farmacia Práctica. Armando Alcán y Lastres y Silvia Alacán Lastres, de Farmaccografía: Alicia Martínez Cabarrouy, y Sarah Bustillo Alberdi, de la Cátedra de Análisis Especiales, Francisco Pernas Vázquez, de Anatomía y Disección de los animales domésticos. Juan B. Brower, de Operaciones y Patología Quirúrgica Veterinaria y Federico Coronado y Madan de Patología General y Patología Médica Veterinaria.

REGRESO EL PROFESOR EMILIO ROMEU

De regreso de un viaje de estudios por Europa que duró 5 meses, estuvo ayer el Decano de la Facultad de Medicina y en el Rectorado, el doctor Emilio Romeu, Profesor Titular de Anatomía. Dicho catedrático nos manifestó que había visitado los principales hospitales y clínicas de España, Francia, Bélgica, Italia, Suiza y Holanda.

El doctor Romero nos ha prometido honrar las columnas de DIARIO DE LA MARINA con sus impresiones de esas visitas, especialmente del «Preventorio para Niños» de Gorlitz, en Bilbao, institución modelo en su clase, soberbiamente instalada en una playa(a 40 kilómetros de la capital vasca.

EL CURSO LIBRE DE ITALIANO COMENZARA EL 21

El Profesor Aldo Ravina, del Instituto de Idiomas de la Universidad, nos manifiesta que desea hacer saber a los inscriptos en el Curso Libre Superior y en el de Perfeccionamiento del Idioma Italiano; que las clases comenzarán el 21 del presente mes, en el «Instituto de Cultura Victor Manuel II» Manzana de Gómez, Departamento 244, de 4 a 5 p. m., los martes y viernes.

DOS ADHESIONES A LA SOLICITUD DE CLAUSTRO GENERAL

Visitó las oficinas del Rectorado el profesor de la Facultad de Derecho doctor Rafael Santos Jiménez para agregar su firma a las de los Catedráticos que han solicitado del señor Rector interino que cite a sesión de Claustro General

El profesor de la Escuela de Medicina doctor Héctor Seigle ha dirigido un escrito al señor Decano doctor Rodríguez Medina, con idéntico objeto. Se dará traslado al señor Rector.

SIGUEN LAS ADHESIONES

Los que suscribimos Profesores y Ayudantes Graduados de la Escuela de Ingenieros Agrónomos y Azucareros que no pudieron concurrir a la última junta que distintos señores profesores celebraron, hacen constar su completa identificación con lo manifestado por los demás profesores de esta Escuela. Habana, Octubre 6 de 1930. Firman: José M. Santos, Heradio Nobo Silvino Pardo, Luis Rueda, e Higinio Leal.

—María Antonia Andrades Hernández, de dos años de edad y vecina de Barnet número 173, fué asistida en el Hospital Municipal de ligeros síntomas de envenenamiento, siendo su estado de carácter menos grave. Declararon sus familiares se había intoxicado casualmente, al ingerir cierta cantidad de fósforo industrial.

CAMPAÑA CONTRA LA TUBERCULOSIS

«Es necesaria la acción de la sociedad para combatir el mal»

El doctor Eduardo T. Tabares, Jefe de Clínica del Dispensario para el tratamiento de la tuberculosis infantil «Corina García Montes», inaugurado ha poco en el pueblo de Regla, bajo los auspicios de la Liga Nacional contra la Tuberculosis Infantil, pronunció la primera conferencia de la campaña de divulgación iniciada por aquel dispensario, de la cual damos una síntesis:

El doctor Tabares dijo: «En todas las grandes naciones de la tierra, desde hace muchos años, se han creado asociaciones científicas y sociales para combatir esta enfermedad, y era lógico y natural que nuestra querida patria que con tanto denuedo lucha por crecer, al punto que en muchas cosas se iguala y aun supera a los países modelo de civilización, que surgiera la campaña conjunta, científica y social, contra esta mortífera Peste Blanca.

Denomínase profilaxis, agregó, al procedimiento o procedimientos empleados para evitar que un individuo sano adquiera una enfermedad Esto que para muchas enfermedades resulta fácil, se complica notablemente cuando se refiere a tuberculosis y es porque el bacilo de Koch, elemento etiológico de la bacilosis, es un germen de una vitalidad extraordinaria, conserva la vida durante meses aunque el medio le sea desfavorable, resiste a la desecación, soporta una temperatura de 65 grados centigrados durante quince minutos y una de 85 grados centígrados durante un minuto, puede vivir a baja temperatura, y lo que más afecta, a lo que es muy sensible, es la acción directa de la luz solar, que lo mata a los 25 o 30 minutos de ejercer sobre él. Se encuentra en las partículas de saliva que expulsan al toser los tuberculosos y los portadores de gérmenes, en el polvo de las calles, en el piso y rincones de las casas mal ventiladas y sucias; en fin, es tal su difusión en el medio ambiente que nos rodea y son tantos los medios y las vías de contagio, que para luchar contra él, es necesario, como lo ha demostrado la experiencia, la acción conjunta de la sociedad y el médico.

«En Cuba, por fortuna, se han hecho cargo de la campaña tres importantísimas instituciones en las que toma parte lo más selecto de la sociedad cubana, el Patronato Nacional, integrado por el Gobierno y un grupo de distinguidas damas; La Liga Nacional contra la Tuberculosis Infantil que preside la señora Nena Machado de Grau y la señora Corina García Montes de Aballí; y, las Damas Isabelinas que preside la señora Ofelia Rodríguez Arango de Herrera.

Se refiere después el doctor Tabares al Armamento Antituberculoso con que cuenta actualmente la Sanidad Cubana y, finalmente, se refiere al Dispensario de Regla en que trabaja un grupo selecto de médicos: doctores Loredo, Ruano Hernández y Reboredo.

EL HALLAZGO DE UN CADAVER EN UNA HABITACION

Explosión de un casquillo. Anciana herida en Matanzas

MATANZAS, octubre 10. DIARIO. Habana. — En la tarde de hoy fué encontrado muerto en una habitación de la casa de vecindad sita en San Juan Bautista 17, el ciudadano de la raza negra, Alberto García y como de cincuenta años de edad, motivando el hallazgo el mal olor que despedía el cadáver.

Constituído en el lugar del hecho el capitán Julio Jiménez, en compañía del agente Juan M. Rodríguez, reconoció el cadáver el doctor Alberto Rodríguez López, certificando que su muerte databa de más de 24 horas. Se supone el García falleciera víctima de alguna dolencia por hacer ya tiempo se encontraba enfermo. Se dió cuenta del caso al Juez de Instrucción quien ha dispuesto la práctica de la autopsia correspondiente.

DOS HERIDOS

Hoy fué asistido en el centro de socorro de heridas graves que se causó al explotarle en la mano izquierda un casquillo de barreno que se encontró en terreno de la planta de Claude, el joven de la raza blanca Manuel Menéndez, de Matanzas, de quince años de edad y vecino de Río y Guachinango.

También fué asistida en dicho centro de la fractura del fémur izquierdo, de carácter grave, la anciana de 75 años, Rosario Núñez, cuya lesión se ocasionó casualmente al caerse en el asilo de ancianos donde se halla recluída.

Alberto Lovio, Corresponsal.

ROBO

José Ignacio Sánchez Becerra, residente en la casa calle 15 número 337, participó a la policía que de su domicilio le habían robado prendas por valor de 60 pesos.

UN BANQUETE EN GRAL. MACHADO PARA AYUDAR A UNA BIBLIOTECA PUBLICA

Se celebró en el Roof Garden y asistieron numerosas y entusiastas personas que han contribuído a esa obra

GENERAL MACHADO, octubre 10. DIARIO. Habana. — Grandioso resultó el banquete que tuvo efecto en la tarde de hoy en el roof garden de esta localidad, para recabar fondos a favor de la Biblioteca Pública. Fiel demostración de que tanto los obreros de este pueblo como las distintas sociedades concurrieron a prestar su apoyo a una obra de importancia como es la de una biblioteca pública.

En la presidencia de la mesa se encontraban los señores:

Virgilio Capote; Manuel Pérez de la Mesa; Jesús Consuegra; Antonio Herrera; Enrique Babe; Fernando Toledo; Víctor Millón; Agustín Guach y el que suscribe.

Otros comensales eran Manuel Rodríguez; Virgilio Ferrer; José M. Fernández; Arturo Vázquez; Antonio Herrera Jr.; Francisco M. Martínez; Carlos Alvarez; Alberto Pérez Rodríguez; José González; Juan Gumá; Bautista González; Antonio Goliche; Félix Díaz; Tomás Fortín; Víctor Millón; José Sierra; Luis Bretones; Angel Bollada; doctor Luis López Silvero; Emilio Castillo; Juan de la Cruz; Manuel Martín; doctor Alfredo Sáiz; Conrado Valdivia; Andrés Gómez; Castor Capote; Fernando Dellacasa; Luis Alvarez Jr.; Luis Alvarez; Pablo Domínguez; Arturo Vázquez; Arturo Díaz; Rosendo Victores; Joaquín Saury; Eladio Guerra; Conrado Zapaterja; Francisco Alvarez; Severino Albuny; Manuel Martínez; José García; José Fernández; Ernesto Peri, administrador del Banco Comercial de Cuba; Bautista Rivera; Mario Toral; González Gesto; José González; Pedro de la Torre; Víctor Ramos; Eladio García; Sebastián Ramos; Antonio Núñez; Diego Betancourt; Ricardo Melo; José Betancourt; Manuel González; Francisco Rodríguez; Fausto Ruiz; Alvaro Crespo; Juan González; Jesús Escourido; Jorge Tomás Fernández; Isidro Báez; Zacarías Figueroa; Emilio González; Mariano Villanueva; doctor José Losada; doctor Armando Ruiz; Venerando Alvarado; Avelino Calado; Francisco Miranda; Rivero Salas; Andrés Risco; Pedro Escobar; Francisco Portuondo; Justo Torres; doctor Ramiro Miranda; Felipe Melo; Anicio Alvarez; doctor Manuel Alonso y Antonio Díaz.

Al terminarse el banquete habló el señor Virgilio Capote, quien en breves palabras expresó a la concurrencia que el acto de esta tarde lo había llenado de una profunda emoción al ver el entusiasmo que tanto los obreros como los distintos componentes de sociedades, banca, comercio y pueblo quisieron demostrar.

Al terminar el señor Capote recibió grandes aplausos.

Fué un triunfo de la comisión organizadora compuesta por los señores Virgilio Capote, Antonio Herrera, Andrés Gavilla y Arturo Vázquez.

Pablo Donato Díaz de Villegas.

UN MITIN LIBERAL EN EL TEATRO DE REMATES

REMATES, Oct. 10. DIARIO. Habana.—Acaban de llegar a esta localidad el General Faustino Guerra, coronel Ramón Guerra, señores Francisco Camps, Pablo S. Pérez y José Blanco, candidatos del partido liberal, acompañados del representante Díaz Valdés. Reunidos en el teatro local hicieron uso de la palabra los oradores Octavio Martínez, Luis Buttari, doctor Camps y el general Guerra.—Corresponsal.

FUE AL EXTERIOR EL DISCURSO DEL GENERAL MACHADO

Por medio del cable se envió a todos los representantes de Cuba en naciones extranjeras

Las declaraciones del Presidente de la República, expuestas en la tarde del miércoles ante los Gobernadores de Provincias, Alcaldes Municipales, funcionarios de la Administración y admiradores del Ejecutivo, fueron recogidas por la Cancillería y expandidas cablegráficamente al extranjero.

La síntesis de lo expuesto en el discurso del Presidente Machado se encuentra ya en poder de todos los Ministros de Cuba en las distintas naciones de Europa y América y en poder de todos los cónsules y cancilleres. Fué enviado también a los periódicos americanos y europeos de mayor importancia.

OTROS CABLES AL EXTRANJERO

También nuestra Cancillería cursó cables en las distintas oficinas diplomáticas y consulares, dando cuenta del acto del miércoles, agregando que a él asistieron los obreros y sus leaders, para expresar su adhesión al Jefe del Estado.

EL NACIMIENTO DE UN PRINCIPE DE BELGICA

El doctor Antonio Mesa y Placencia, Encargado de Negocios de Cuba en Bélgica, informó a la Cancillería cubana dando cuenta que el Ministro de Relaciones Exteriores del Reino Belga comunicó a la Legación cubana en Bruselas que su Alteza Real la Duquesa de Brabante, Princesa de Bélgica dió a luz un niño, Príncipe, que recibió los nombres de Baudin, Alberto Carlos, Axel, María y Gustavo.

—Transitando por el Parque de Peñalver sufrió una caída ocasionándose lesiones de carácter menos grave, Fernando Ballondo Rodríguez, de 8 años de edad y vecino de Carmen 1.

LOS CULTIVADORES DE YUCA CLAMAN POR LA LEY QUE HA DE PROTEGERLOS

En la fabricación del pan se debe exigir un diez por ciento de harina de yuca.—Reunión agrícola en Güira

GUIRA DE MELENA, Oct. 10. DIARIO, Habana.—Se consideran ya terminadas e inútiles las gestiones realizadas durante el pasado mes bajo los auspicios del Alcalde señor Llambes, con el nuestro y las autoridades municipales de La Salud y Alquízar, a fin de estabilizar el precio de la yuca. El fracaso de esta justa aspiración de los sufridos agricultores, se debe en primer término a la falta de cooperación por parte de algunos fabricantes poco simpatizadores de la proyectada unión, así como el escaso consumo del almidón.

Como único remedio de esta crisis, solo se vislumbra la aprobación de una ley haciendo obligatoria la liga de un diez por ciento de harina de yuca con la de trigo, que se usa actualmente en la confección del pan. Urge que los congresistas, en beneficio de los productos nacionales, no demoren en discutir y aprobar esta ley, de la que se viene tratando hace tiempo.

DIVULGACION AGRICOLA

Se anuncia una reunión agrícola en la finca María Luisa el próximo lunes, como propaganda de divulgación agrícola de la Secretaría de Agricultura, por conducto de conferencias de empleados de la Estación Agronómica. Es preciso que ese departamento enseñe no solo la extinción de las plagas, sino que, además, utilice cuadrillas volantes de Sanidad Vegetal que desinfecten las arboledas, como naranjales y de otros frutos, tan extensamente afectadas en esta zona por diversas plagas.

EL GRITO DE YARA

Por primera vez en largos años, ha dejado de celebrarse en ésta la fecha patriótica del grito de Yara en las escuelas públicas. Ello se debe, según tengo entendido, a disposiciones superiores de ese Departamento. **Rodríguez, Corresponsal.**

CORTES y RETAZOS

Los martes y sábados son días de venta de Cortes y Retazos en la planta baja.

Hoy se ofrecen sedas de color entero y estampadas, de las de mayor novedad; así como telas de hilo y algodón.

Grandes oportunidades.

Planta baja.

El Encanto

Domingo, 12:

Ntra. Sra. del Pilar.

Es cuestión de muy pocos minutos. Usted, en "EL ENCANTO", encuentra enseguida el artículo ideal para hacer un regalo.

La oportunidad ahora es singular.

Estamos recibiendo los artículos de la nueva estación con todas las características elementales de la moda.

En objetos de arte y joyería artística acabamos de recibir los últimos modelos.

Además, que el mejor regalo es el que ostenta la etiqueta de "EL ENCANTO".

El Encanto

Nuevas telas para el otoño y el invierno.

Hemos empezado ya a recibir las nuevas telas correspondientes al otoño y el invierno, telas que muestran hasta qué punto han cambiado las modas.

La más ostensible variación se observa en las telas de lana, donde predominan los jaspeados.

Las primeras en destacarse son las siguientes, con las que se han interpretado muchos modelos que llevan firmas ilustres en la alta costura parisiense:

DIAGALA jaspeada, llamada "Tchaina", con dibujos menudos.

BANGALIA a cuadritos.

LISSY RODELLA.

REDIDYA con jaspeados chiquitos.

ROKELIA bordada con metal.

KASCHA lisa o con obra.

ZIBELINA especial para abrigos.

TWEEDS como lana ligera con dos o tres matices a base de colores neutros. Lo más propio y nuevo para vestidos de mañana y calle.

TRESSELAINE parecido al jersey que parece tejido a mano, muy indicado para combinaciones estilo sport.

Estos son los anticipos de la moda. Sea la primera en verlos.

El lema de el "EL ENCANTO" es recibir muchos estilos y muy pocas cantidades de cada diseño.

Planta baja.

El Encanto

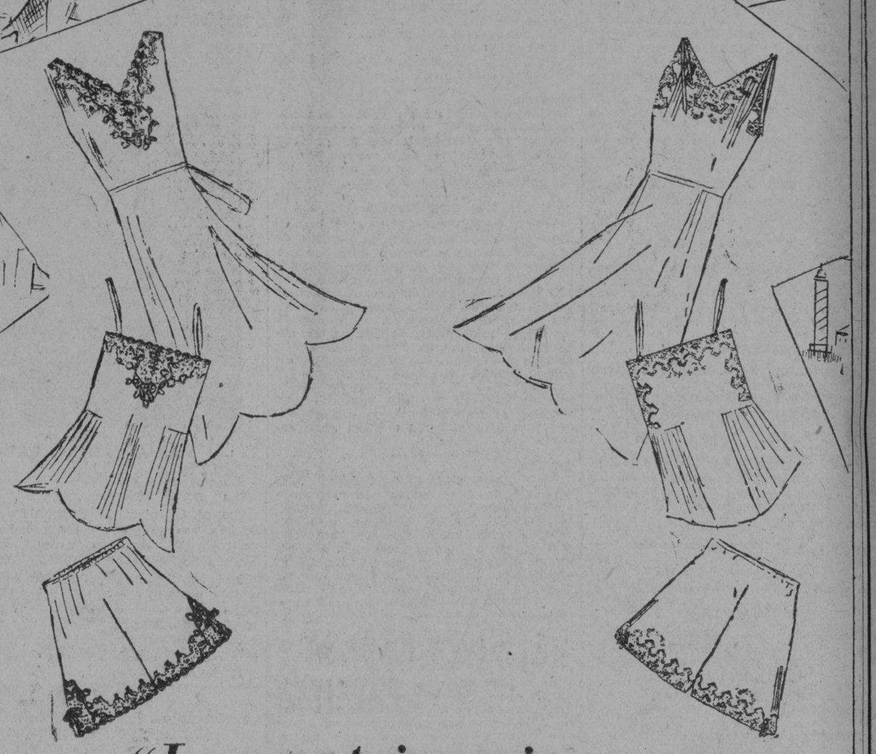

"Los matrimonios se hacen en el cielo."

Pero los trousseaux deben encargarse en "EL ENCANTO"

Porque usted no tiene tiempo de ir a París a comprar un pantalón. Encargarlo es aventurarse demasiado. Sobre que lo que usted pudiera pedir a París lo encuentra usted en "EL ENCANTO", porque "EL ENCANTO" está siempre en París adquiriendo aquello de mayor novedad.

En estas condiciones, además, es más barato para usted comprar en "EL ENCANTO" que comprar en París.

Por consiguiente, la prenda que usted necesite, porque se va a casar, o el trousseau completo, puede usted venir a verlo.

Camisas de noche, juegos de ajustador y pantalón, juegos de tres piezas adornados con preciosas incrustaciones de encajes . . .

Como complemento

tenemos también una colección admirable de

Juegos de novia

en variadísimos surtidos de estilos.

Modelos de París y copias de "El Encanto"

Segundo piso.

SOLIS, ENTRIALGO Y CIA.

M.E.C.D. 2016

2da. sección

TELEFONOS:
Redacción, Administración, Quejas, etc. (Centro Privado) M-7911
Imprenta M-9665
Máquinas M-3450
Clasificados A-3333
Radio M-7714

DIARIO DE LA MARINA

TELEFONOS:
Redacción, Administración, Quejas, etc. (Centro Privado) M-7911
Imprenta M-9665
Máquinas M-3450
Clasificados A-3333
Radio M-7714

2da. sección

AÑO XCVIII — Acogido a la franquicia postal — LA HABANA, SABADO 11 DE OCTUBRE DE 1930 — El periódico más antiguo de Cuba — PAGINA TRECE

DIEZ MILLONES DE LIBRAS ESTERLINAS PARA LIQUIDAR LOS SALDOS BANCARIOS

Entre Paréntesis

LA INVASION

Por Rafael Suárez Solís

El último número de la "Revista de la Habana" publica una conferencia del Dr. Benigno Souza, en la que se reseña la invasión realizada por Máximo Gómez durante la Guerra del 95, pronunciada hace algún tiempo en la Academia de Letras. Ayer subió el famoso cirujano a la tribuna de la Institución Hispano cubana de Cultura para leer otra donde se pondera, relata y exalta la invasión del Generalísimo en las Villas cuando la Guerra Grande. Oyéndolo nos vino al recuerdo más de una vez el propósito expuesto por Manuel Aznar de escribir un día, a la manera de Plutarco, una historia de vidas paralelas, en la que se hicieran caminar hacia la luz de la gloria y de la fama, por los railes equidistantes de la hazaña ,los nombres de Zumalacárregui y de Máximo Gómez. La manera de hacer de estos dos héroes pudiera justificar el estilo. Fueron dos estrategas con un común estilo bélico, aunque a ambos les impulsaron pretensiones contrapuestas. De ser las circunstancias y el campo de operaciones otras Máximo Gómez y Zumalacárregui tal vez se encontraran en algún punto, destruyendo allí la teoría del paralelismo; porque al general español le llevó a la contienda el sentimiento absolutista, enemigo de la libertad, y al general de Santo Domingo— uno de los cubanos más grandes de todas las épocas— el ansia liberal, irreconciliable con el despotismo y la tiranía.

Bien lo de las vidas paralelas como crítica castrense; pero, ¿por qué no un nuevo "episodio nacional" al modo de Pérez Galdós? Benigno Souza empezó por calificar de algún modo, la Revolución del 68 de guerra civil entre cubanos. La intención era abolir la dominación de España en Cuba, pero las dificultades sobresalientes al empuje de los libertadores fueron, en buena y decisiva parte, cubanas. Los cubanos que pelearon al lado de la metrópoli contra los mambises lo hicieron, tanto o más que por simpatías hacia España, hostigados por el deseo de conservar el bienestar y la riqueza que les proporcionaba la exuberancia del suelo y el trabajo sin reteribución de los esclavos. Ayudaban a la tiranía por simples razones de clase y de utilidad, de la misma manera que en las guerras civiles en España estaba inspirada una parte en razones y egoísmos de dinastía y preponderancia social. Mando y lucro: he ahí los términos inconfesables del problema. Pero también, en la parte contraria el interés ideal de la época: libertad, soberanía popular, democracia.

Una guerra civil inagotable ya que no pudo consumirla el frenético discurrir de las armas. Ninguna paz oficial de ninguna guerra civil hispánica del siglo XIX, en la Península como en América, solucionó el problema político —siempre el mismo— en ellas planteado. La guerra continuó en la llamada paz tremolando sus razones, y en la incivilidad de la política los pueblos siguen desangrándose por las renovadas heridas de su resentimiento.

Con ser lo más ostensible de la magnífica conferencia del Dr. Souza la documentación del episodio, el ánimo corría atento por las interlíneas de la lectura, y oíamos, tan claro como fragor de las batallas descritas, el comentario político de la posteridad. No fuera de otro modo una disertación hecha para conmemorar el aniversario del Grito de Yara, sino para expuesta, como lección de estrategia, en una academia militar. El calor de la sala no correspondía a la emoción que pudiera derivarse de otro hecho de armas cualquiera, aunque lo ilustrara el genio militar de Alejandro o de Napoleón. La calidad genial que supo imprimir Souza al pensamiento y la acción de Máximo Gómez sobrepasa los límites emocionales del episodio bélico para darles la virtud de la ejemplaridad y lo eterno.

Y ello se vió patente en la ovación con que el público acogió las palabras pronunciadas después de la conferencia por el Dr. Ortíz. trayéndolo, de la eemoción del 95 a la emoción actual. Ovación que las palabras del presidente de la Hispanocubana eslabonó a los cálidos aplausos dedicados al Dr. Souza. Porque también a Souza se felicitó en las frases comentaristas de Ortiz. Las interlíneas en la lectura de que se hablaba antes.

INFORME SOBRE LOS CARBONES EN BARCELONA

Relación de las existencias nacionales e importaciones realizadas del extranjero

Del Consulado de Cuba en Barcelona es el siguiente informe sobre las minas españolas de carbón.

"Los resultados de la explotación de las minas de carbón en los primeros seis meses de 1930, han sido los siguientes: Existencia en primero de año: antracita 233,192 toneladas ; hulla 388,166; lignito 2,330; producción en el semestre: antracita 298,413 toneladas; hulla 3.215,241; lignito 192,571; Suministro en el semestre: antracita 285294 toneladas; hulla 3.330,087; lignito 193,183; existencias en primero de julio: antracita 246,311 toneladas; hulla 264320; lignito 1,727. Comparadas estas cifras con las correspondiente a igual período de 1929 se advierte un aumento de 38,814 toneladas en la producción de antracita y de 178,924 en la hulla y una disminución de 16,847 toneladas en la de lignito.

La importación de combustibles sólidos ha sido en los seis primeros meses de 1930, la que sigue: antracita 56,401 toneladas; hulla 934,634 cock 113370; aglomerados 13,344 o sea en total 117,749 toneladas con aumento de 53,484 toneladas, con aumento de 53,484 toneladas respecto al primer semestre e 1929.

En las cantidades antedichas están incluidas 179,130 toneladas de hulla extranjera introducidas en los depósitos flotantes y francos. Resulta por tanto, que la cantidad de carbones de diversas clases distribuidos a las industrias consumidoras y a los depósitos de los almacenistas en la Península e Islas Baleares ,ha sido de 4.935,213 toneladas".

VALENCIA REHUSA TENER PRESIDIO

La aspiración unánime es que desaparezca de allí dicho penal

VALENCIA, octubre 10. (ST).—A la invitación del Gobierno, hecha por el Ministro de Justicia, señor Estrada para que el Ayuntamiento designe el solar que regalará para la construcción de un nuevo edificio destinado al penal de San Miguel de los Reyes, trasladando el actual, enclavado en las puertas de Valencia, se contestará, recogiendo una opinión unánime, que la aspiración de la ciudad es que dicho establecimiento mantiene su oferta de contribuir cuantiosamente a la construcción del penal en otra localidad, por ejemplo en Chinchilla que lo tiene solicitado.

LA ESTATUA DE ARIAS DE MIRANDA

ARANDA DE DUERO, Burgos, octubre 10. (ST).—Ha sido develada con sencilla solemnidad la estatua erigida para perpetuar la memoria de Diego Arias Miranda, hijo de Aranda, a la que representó en Cortes durante cerca de cuarenta años. La suscripción para costear los gastos ha sido eminentemente popular, habiéndose recaudado 75,000 pesetas en menos de un año.

La obra es trabajo del notable escultor Emiliano Barral.

Bendijo el monumento el arzobispo de Burgos y asistieron al acto significadas personalidades políticas.

Alamac
HOTEL
Broadway and 71st. Street.
NEW YORK

Donde el Sr. ANTONIO AGUERO (Tonny) se halla. como de costumbre, recibiendo y atendiendo a sus numerosos amigos de Cuba.

El edificio del HOTEL ALAMAC es único en su clase, a prueba de incendios, amueblado con lujo y comodidad, con BAÑO y DUCHA en todos los cuartos, cocina criolla y un ambiente y trato individual como sólo pueden conseguirse en el propio hogar.

En el piso tercero se hallan instaladas las oficinas y el salón de lectura del DIARIO DE LA MARINA abierto todo el día para comodidad y recreo de los huéspedes cubanos. Nuestros intérpretes estarán en la estación o en los muelles a la llegada de todos los trenes y vapores. Para más detalles, reservaciones etc. diríjanse a:

Antonio Agüero
Gerente Hispano.
Hotel Alamac
Cable: Alamacotel.
Broadway y 71st. Street.
New York

EN LA AZOTEA — por ABELA

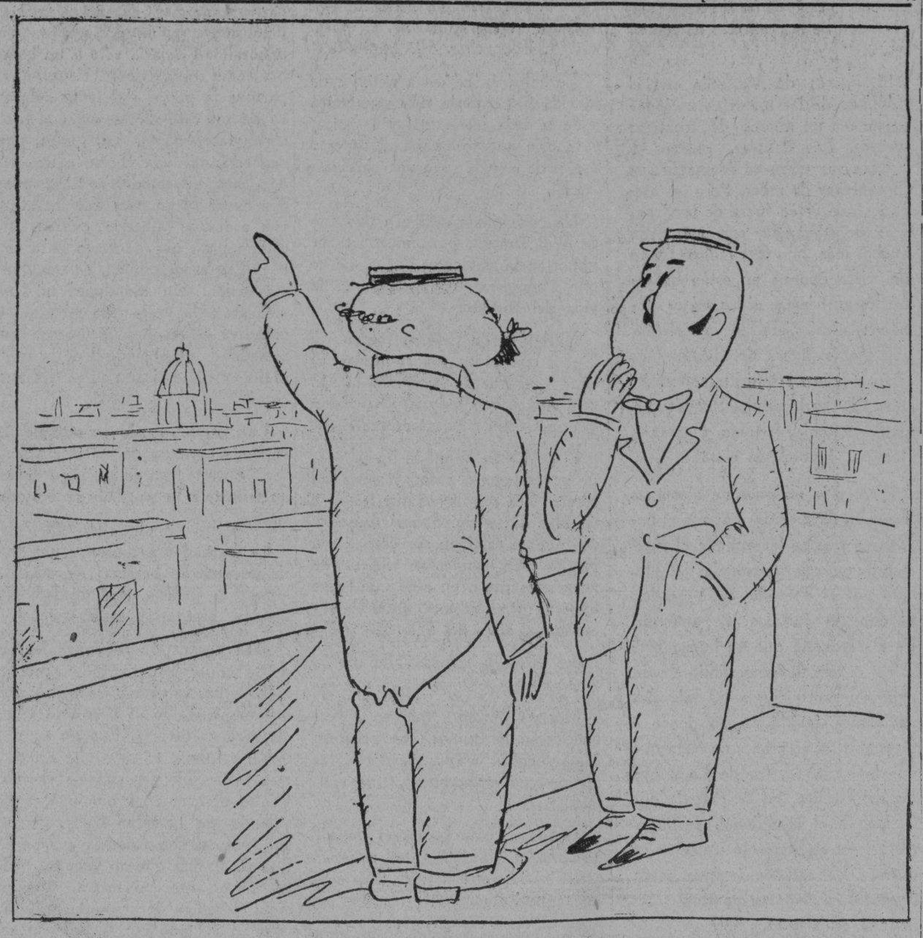

—¿Tú no notas, allá lejos, algo que se acerca?
—Sí, es un rabo...

SE CREE QUE HAYA Y RODRIGUEZ NO HAN DESISTIDO DE LA REALIZACION DEL VUELO ENTRE SEVILLA-HABANA

Se trata de batir el record de velocidad y resistencia llevando el avión carga útil

LO REALIZARAN HOY

Llevan un motor espléndido en un avión sesquiplano del tipo del Jesús del Gran Poder

Sevilla, Octubre 10. (AP.)—El teniente Haya y el capitán Rodríguez han anunciado que intentan emprender a primeras horas de la mañana del sábado, nuevo vuelo para batir el record de velocidad y resistencia, con carga útil.

Los aviadores quieren apurar el rendimiento espléndido del motor de su aparato, que es un sexquiplano del tipo del Jesús del Gran Poder, y con el cual batieron el miércoles el recod de velocidad en circuito cerrado, con carga útil. El vuelo del sábado solamente durará diez horas, y será a todo régimen.

El aeroplano despegará con cinco mil litros de gasolina, trescientos de aceite y carga útil de quinientos kilos de agua. Esta noche salieron para distintos lugares de la provincia de Sevilla los cronometradores y comisarios, para homologar el vuelo.

En los círculos aeronáuticos se cree que esta prueba a que someten los aviadores su aparato, es para realizar el vuelo a la Habana, que ellos desean, aunque todavía no tienen el permiso del Gobierno, como lo anunció uno de los jefes de la Aeronáutica Militar a principios de semana.

La Trágica Muerte de Teófilo Hidalgo al Hacer de Matador

Fué a sustituir a Rodalito en la plaza de Bustarviejo

BUSTARVIEJO, Madrid, Octubre 10. (ST.)—Trágicamente terminó la novillada de feria, con uno de los accidentes taurinos más espectaculares de que se tiene recuerdo. Según el programa, los tres toros que habían de lidiarse los tenía que matar el diestro Rodalito, quien traía como sobresaliente a Teófilo Hidalgo, pero Rodalito no pudo acudir por hallarse todavía con fiebre a consecuencia de la herida de arma blanca que recibió en Madrid, y como Hidalgo venía con la obligación de sustituirle, actuó de espada. Desgraciadamente, la fiesta no pasó del primer toro. Hidalgo lanceó y banderilleó muy bien, y pasó de muleta de un modo aceptable a su primer toro.

Al entrar a matar por cuarta vez, el toro le enganchó por la ingle, lo zarandeó espantosamente, lo arrojó al suelo y le recogió tres veces. Hidalgo recibió tres heridas, dos de ellas mortales. Una de las heridas que se le apreciaron en la enfermería estaba situada en la cara interior del tercio superior del muslo derecho, interesando los músculos y dejando al descubierto la femoral. Otra herida estaba situada en el pliegue inguinal derecho, penetrante en el abdomen, con salida del epiplón y asas intestinales y la probable perforación de la vejiga. La tercera herida estaba situada en el ojo derecho.

Al ingresar en la enfermería le fueron administradas varias inyecciones de cafeína y suero, para reanimarle, aunque los médicos se mostraron pesimistas desde el primer momento. En vista de la extraordinaria gravedad del herido fué laparatominado. A la enfermería acudieron además del médico de la localidad, el forense señor Plaza y el médico de la Compañía del Ferrocarril Madrid-Burgos y otros dos que se hallaban en la plaza. Los esfuerzos de todos ellos resultaron inútiles. El herido falleció a las ocho de la noche. Se le practicará la autopsia, y se asegura que el cadáver será trasladado al pueblo de Fuensalida de Toledo, de donde el infortunado diestro era natural.

La impresión que la cogida produjo en el público fué tan grande, que sin la menor protesta la corrida quedó suspendida en el primer toro.

Un Sable de Honor al Infante D. Juan

SAN FERNANDO, Cádiz, Octubre 10. (ST.) El Ayuntamiento ha acordado encabezar la suscripción, iniciada por la Unión Mercantil e Industrial de esta ciudad, para agasajar con un sable de honor a Su Alteza Real el Infante Don Juan, alumno de esta Escuela Naval Militar.

JULIAN SANTANDER

En el tren de ayer tarde llegó de Matanzas el señor Julián Santander Presidente del Consejo Provincial de aquella provincia.

GARCIA SANCHIZ HACE ELOGIOS AL DANZON DE CUBA

Amena charla titulada: «Del minué al charleston»

BARCELONA, Octubre 10. (ST.)—Se ha inaugurado la temporada del Principal Palace, con la presentación de Federico García Sánchiz, quien pronunció la primera de sus charlas líricas titulada «Del minué al charlestón». La función inaugural fué a beneficio de la Asociación Católica internacional para protección de los jóvenes. Asistieron los Infantes Don Carlos y Doña Luisa, el Gobernador Civil, el presidente de la Audiencia y otras personalidades. El teatro ofrecía brillantísimo aspecto. García Sánchiz habló por espacio de dos horas del minué, del vals, del charlestón, del tango, del pericón y de los danzones cubanos, a los cuales el 'charlista» dedicó mucha atención, describiendo la suavidad de su ritmo y sus características peculiares.

Han Sido Detenidas en Málaga las Directivas de Varios Gremios Obreros Considerando que es Ilegal su Huelga

También en Sevilla han sido detenidas las directivas obreras cuyos miembros están afiliados al partido de los comunistas porque estaban preparando huelga general

ORTEGA MOREJON, NUEVO PRESIDENTE DEL TRIBUNAL SUPREMO

MADRID, octubre 10. (AP.) — Ha sido nombrado el señor Ortega Morejón presidente del Tribunal Supremo, para cubrir la vacante del señor Marín de la Bárcena, fallecido en días pasados. El señor Ortega Morejón es presidente de la Sala Segunda del Supremo.

DETENCION DE DIRECTIVOS OBREROS EN MALAGA

MALAGA, octubre 10. (AP.) — Las autoridades han detenido a las directivas de los tipógrafos, camareros y barberos, por considerar su huelga ilegal. También han sido encarcelados el doctor Bolívar y el escritor señor González.

En el muelle se trabaja en siete buques, haciéndose la carga con destino al extranjero. La huelga de tipógrafos demorará la impresión de las listas electorales que se confeccionan en los talleres que la Diputación tiene en la Casa de la Misericordia.

El gerente de la compañía de tranvías ha visitado a las autaridades, manifestando haber conseguido rehacer el personal, para reanudar el sábado los servicios. Con este motivo han sido puestos en libertad todos los tranviarios detenidos. Ha causado excelente efecto en el vecindario de Málaga, la decisión de la mayoría de los comerciantes de abrir sus tiendas, arrostrando las posibles consecuencias de desórdenes callejeros.

LAS AUTORIDADES DE SEVILLA PROCEDEN CONTRA LOS OBREROS SEDICIOSOS

SEVILLA, octubre 10, (AP.) — El Gobernador civil, conde de San Luis, ha dispuesto la detención de algunas directivas obreras, especialmente de las afectas al partido comunista, y las cuales estudiaban el propósito de declarar la huelga general.

Se asegura que los interesados en fomentar huelgas son elementos de la Confederación Internacional del Trabajo. Los demás gremios no son partidarios del movimiento. El gobernador ha prohibido las reuniones de sociedades obreras.

La policía penetró en un centro obrero de la calle de Trajano, cuando se celebraba una reunión, deteniendo a los elementos directivos y clausurando el centro. Han sido arrestados también ciertos elementos que estaban en la ciudad y que son ajenos a los trabajadores sevillanos.

En el vecino pueblo de Herrar han sido detenidos seis individuos que repartían hojas clandestinas. Reina tranquilidad.

SE TEME POR LA SUERTE DE UNA GOLETA DE PESCA Y SUS SIETE TRIPULANTES

HALIFAX, Canadá, octubre 10. (AP).—Se teme que hayan perecido en el mar el capitán Harry Green y sus siete tripulantes de la goleta pescadora Bernic and Bessie, la cual salió de Portland, en Maine hace ocho semanas, para los bancos de Nueva Escocia. Hace un mes la goleta volvió a Liverpool, Nueva Escocia, para hacer reparaciones regresando después a los bancos pesqueros.

El sábado solamente quedaban en estos tres embarcaciones, ninguna de las cuales es la Bernie and Bessie.

TERMINO SU LABOR EL CONGRESO DE CAMINOS REUNIDO EN WASHINGTON

WASHINGTON, octubre 10. (AP) —Los delegados a la conferencia internacional de carreteras aprobaron hoy varias conclusiones relacionadas con el mejoramiento de la construcción y administración de los caminos en la sesión de clausura del congreso, en el que participan sesenta naciones.

Merecieron la atención de la conferencia asuntos tan complejos como el financiamiento de las carreteras con relación del transporte por carretera con el transporté por ferrocarril y otros sistemas, tráfico general y parque y mantenimiento y construcción de carreteras en nuevos paises.

SUSPENDIDO EL CONGRESO DE MINEROS CONVOCADO EN ASTURIAS, DESPUES DE HABER RESUELTO UN SERIO CONFLICTO

En el último Consejo de ministros se acordó que el Gobierno aporte cinco millones de libras esterlinas y el Banco otros cinco para pagar créditos extranjeros

BERENGUER RATIFICA QUE ACTUARA CON ENERGIA

En relación con el decreto referente a los cambios, el jefe del gabinete manifestó que se había operado alguna mejoría en la peseta esperándose que subsista

MADRID, Octubre 10. (AP.)—Diez millones de libras esterlinas es la cifra acordada para la operación a que se refiere el decreto de Hacienda dado a conocer al terminar el Consejo de Ministros del jueves, y cuyo objeto es saldar los créditos que tiene la banca española en el extranjero.

De estos diez millones el Estado contribuirá con cinco y el Banco de España con los otros cinco.

RESUELTO EL PROBLEMA MINERO DE ASTURIAS

OVIEDO, Oct. 10. AP. Los obreros de las minas de hulla de Riosa reanudarán el trabajo el lunes. Se ha reunido el comité paritario para discutir la ponencia relativa al conflicto planteado. Los pàtronos accedieron a determinadas peticiones de los obreros, relacionadas con la forma del trabajo.

También se readmitirá a los tres obreros despedidos. En vista del acuerdo, se suspendió el Congreso de Mineros que habia sido convocado para discutir el asunto.

BERENGUER RATIFICA QUE ACTUARA CON ENERGIA

MADRID, Oct. 10. "Lo que hace falta que se sepa, pues la gente lo ignora, es hasta qué punto está el Gobierno dispuesto a llevar a la práctica lo que se indica en la nota del Consejo de Ministros". Estas fueron hoy las palabras del General Berenguer al referirse a la nota facilitada el jueves, en la que se advierte que el Gobierno está dispuesto por todos los medios a reprimir las huelgas que tnegan carácter político o revolucionario.

Con respecto al decreto de los cambios, el general Berenguer declaró que se había iniciado una pequeña mejoría de la peseta, esperándose que esta reaccionará favorablemente en lo adelante. Agregó el jefe del Gabinete que las noticias de Málaga son satisfactorias y que en Vitoria hubo un choque sangriento resultando un muerto y varios heridos.

El presidente fué a cenar en el palacio del duque de Alba, declarando que el martes o miércoles se celebrará otro Consejo de Ministros.

LOS EXPEDIENTES POR LAS MULTAS DE LA DICTADURA

Ha fallecido el canónigo de Santiago y compositor famoso D. Santiago Tafall

FALLECIO EL CANONIGO SANTIAGO TAFALL

SANTIAGO DE COMPOSTELA, Octubre 10. AP. Ha fallecido el canónigo de esta catedral, don Santiago Tafall, famoso compositor de música. Deja el finado gran número de obras musicales de carácter religioso y regional.

SE CURSAN LOS EXPEDIENTES DE MULTAS DE LA DICTADURA

MADRID, octubre 10. AP. Se ha dado orden oficial de que pasen al ministerio de Hacienda, para que éste demande de las próximas Cortes del Reino los créditos necesarios para su devolución así que hayan sido aprobados, los expedientes de las multas impuestas a varias personalidades durante la Dictadura.

EL TIEMPO EN ESPAÑA

MADRID, octubre 10. (AP.)—En Andalucía están cayendo lluvias y es bueno el tiempo en el resto de España, aunque poco estable. Las temperaturas máxima y mínima en Madrid en las últimas veinticuatro horas fueron 26 y 12, respectivamente; en Barcelona, 27 y 19; en Málaga, 29 y 19 y en Alicante, 35 y 18.

CHOQUES DE LA GUARDIA CIVIL Y LOS OBREROS

Estos apedrearon un cuartel y los guardadores del orden mataron a uno e hirieron a 2

TODO IGUAL, EN MALAGA

MADRID, Octubre 10. (AP).—Los telegramas de Vitoria, provincia de Alava informan que después de todo un día de desórdenes, la Guardia Civil se vió obligada a abrir fuego contra un numeroso grupo de huelguístas que comenzó a apedrear el cuartel de la calle de Cuiquita desde los tejados de las casas próximas. Envalentonados por los éxitos de los primeros momentos, los obreros bajaron a la calle para continuar la pedrea y después de los tres toques de prevención, la Guardia Civil hizo fuego dando muerte a uno de los atacantes e hiriendo a otros dos.

Las autoridades de Vitoria anuncian que están dispuestas a reprimir con dureza cualquier intento de alteración del orden.

La huelga de Málaga, según los despachos de aquella ciudad, continúa en el mismo estado, haciendo esfuerzos las autoridades para solucionar el conflicto. Un obrero libre, llamado José Rodríguez González, fué herido en plena calle por un desconocido que le asestó una puñalada en el vientre, suponiéndose se trate de un huelguista.

De Sevilla comunican que ha sido detenida a bordo de un tren una comisión de elementos directivos de las sociedades obreras sevillanas que pretendían ponerse al habla con los huelguístas de Málaga. Los detenidos quedaron a disposición de la Dirección General de Seguridad. En el pueblo de Herrera también han sido detenidos varios individuos que repartían hojas clandestinas.

Para el próximo domingo están citados los gremios de construcción de Madrid para decidir si secundan o no a los obreros pintores que se hallan en huelga desde hace algún tiempo.

Es un Hecho lo de la Concentración Liberal

MADRID, Octubre 10. (AP.)—El ex-Presidente del Congreso, Don Miguel Villanueva, manifiesta que es un hecho la formación de una concentración liberal a base de elementos de Santiago Alba, Conde de Romanones y Marqués de Albucemas. Agrega que el grupo se encuentra preparado para actuar en política en el más breve plazo posible.

Se asegura que el primer acto público de la concentración liberal será un manifiesto explicando el objeto del bloque, sus fines y propósitos y los postulados más esenciales de su programa político.

HABRA CEDULA ELECTORAL EN VEZ DE CARNET

Varios jefes liberales pretenden constituir un gobierno de concentración

MADRID, Octubre 10. (AP).—Los jefes liberales Conde de Romanones, García Prieto, Santiago Alba y Miguel Villanueva, están dispuestos, según se dice en los centros políticos, a formar un gobierno de concentración. Entiende los elementos liberales que las próximas Cortes se caracterizan por su confusión y falta de proponderancia de un partido.

No se sabe si Melquiades Alvarez está o no de acuerdo con esta conjunción de las fuerzas liberales.

LA FAMILIA REAL REGRESO A MADRID

MADRID Octubre 10. (AP).—Después de una ausencia de cerca de diez semanas, llegaron esta mañana los Reyes don Alfonso y doña Victoria acompañados de los Infantes y séquito.

Fueron recibidos en la estación por el Príncipe de Asturias, el jefe del gobierno general Berenguer y las autoridades.

Poco después de haberse instalado en el Palacio Real, el Rey despachó con el general Berenguer, durando mas de dos horas la entrevista.

El jefe del gobierno manifestó a la salida del regio alcázar que había dado cuenta al monarca de los asuntos pendientes, sometiendo a la firma regia un decreto en el que se ordena la formación de las listas electorales para Senadores en todas las provincias; También firmó el Rey un decreto cambiando el carnet electoral por la cédula electoral para todos los españoles que posean el derecho al voto.

EL CONSUL BRASILEÑO EN MADRID FALLECIO

MADRID, Oct. 10. AP. Ha fallecido en esta capital, a consecuencia de una operación en el vientre, el Cónsul del Brasil, don Alvaro da Cunha, a los 54 años de edad. Era el finado Decano del cuerpo consular hispano-americano en Madrid. Será enterrado en el cementerio de la Almudena.

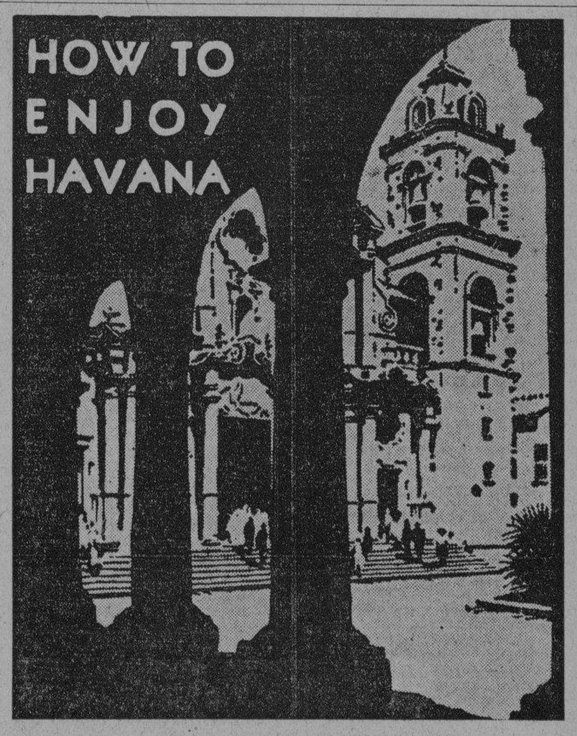

Esta GUIA comenzará a propagarse a principios de la próxima temporada invernal y será uno de los más eficaces auxiliares con que contarán los turistas que nos visiten.

LA GUIA "HOW TO ENJOY HAVANA" es órgano oficial de la Asociación de Representantes e Intérpretes de Hoteles lo cual es garantía de su eficiente distribución.

A los anunciantes en general, y muy especialmente a cuantos puedan interesar una eficaz propaganda entre los elementos turísticos, recomendamos utilicen para la inserción de su anuncio las páginas de

HOW TO ENJOY HAVANA

M.E.C.D. 2016

DIARIO DE LA MARINA

FUNDADO EN 1832

Dirigido hasta 1919 por D. Nicolás Rivero y Muñiz

Editado por la Compañía DIARIO DE LA MARINA (S. A.) cuyo programa consiste "en la defensa de los intereses generales y permanentes de la Nación cubana, de los especiales de la Colonia española establecida en la misma y de la unión y armonía entre los diversos elementos que conviven en el país."— Art. 1o. de los Estatutos.

PRECIOS DE SUSCRIPCION AL DIARIO DE LA MARINA

Habana y Provincias
Mes . . . . $ 1.50
Trimestre . . . " 4.20
Semestre . . . " 8.00
Año . . . . . " 15.00

Extranjero
Trimestre . . . $ 5.00
Semestre . . . " 9.50
Año . . . . . " 18.00

Edición Dominical (Para el extranjero solamente)
Semestre . . . . $ 3.00
Año . . . . . " 5.00

OFICINAS:
Habana, Prado 103.
New York, 516 Fifth Ave.

TELEFONOS
Redacción, Administración, Quejas, etc. (Centro Privado . . M-7911
Imprenta M-9665
Máquinas M-3450
A. Clasificados A-3333
Radio M-7714

Algo tiene el Agua Cuando la Bendicen
Algo Vale el Sudán Cuando lo Codician

Por TIBURCIO CASTAÑEDA

EN la agitación que se notó en el verano último en Egipto contra el Khedive o Rey Fuad, Jefe supremo, todos recordamos que los egoísmos adversarios de los ingleses que también lo eran del propio Rey o Khedive, pedían, en su programa o elenco político, que se le entregase a Egipto, por los ingleses, el Sudán, ese inmenso territorio en el que penetró Lord Kitchener en 1898, y que no estaba entonces habitado más que por numerosas tribus de la raza negra, que ni siquiera cultivaban esos enormes territorios situados a ambas márgenes del Río Nilo y cuyos habitantes vivían en constantes revueltas contra los árabes, que eran allí dueños y señores.

Ya hemos visto que Inglaterra contestó al principio del verano último a los reformistas egipcios que se habían enfrentado con el Khedive porque éste no quería recabar de los ingleses el Sudán, que ya ese enorme territorio lo había perdido Egipto, cuando sólo lo poseía nominalmente, luchando contra los árabes, y que fué Lord Kitchener el que venció definitivamente a esos árabes, arrojándolos del territorio del Sudán, pero no como mantienen hoy los egipcios adversarios de Inglaterra y del Khedive, para devolver ese Sudán a los egipcios, sino conquistándolo para la propia Gran Bretaña, en cuyo territorio sudanés ha hecho Inglaterra prodigios de agricultura y por ende de civilización.

La enorme cantidad de algodón que viene cultivando y recogiendo la Gran Bretaña de todo ese inmenso territorio del Sudán, es total y absolutamente suyo, porque los egipcios perdieron en la lucha con los árabes ese territorio, cuyo nombre "Sudán" lo decían, completándolo los árabes "Bilad-es-Sudán" (país de los negros), cuya región se extiende al Sur del Sahara y de Egipto, desde el Cabo Verde en el Atlántico hasta Massava, en el Mar Rojo.

En la geografía del siglo pasado se llamaba a ese territorio Nigricia, o tierra de los negros.

La extensión territorial del Sudán es de dos millones de millas cuadradas y su población llega a 45 millones de habitantes de la raza negra.

Según la Convención del 19 de Enero de 1899. entre los gobiernos de Inglaterra y Egipto, había un Gobernador del Sudán designado por Egipto, previa la recomendación de la Gran Bretaña.

A la administración de Lord Kitchener, que tuvo que ir al Africa del Sur a fines de 1899, siguió la de otro inglés, el Mayor General Wingate, cuya acción fué continuada y enérgica, sin cooperación de los egipcios, para conservar el gobierno de la Gran Bretaña, que estableció un régimen de educación, justicia y sanidad, propio de una Colonia de la Gran Bretaña.

El Sudán de hoy tiene 2,000 millas de longitud de Norte a Sur a lo largo del río Nilo, siendo el principal fruto uno muy parecido al mango, pero que lo produce, no un árbol, sino una palma de hojas lanceoladas.

Ya hay fondas, a la europea, modestas, en muchos puntos de ese inmenso territorio; y la comida que en ellas se sirve es completamente a la europea.

Hay allí poblaciones a la europea, siendo la más importante de ellas Juba, en el borde izquierdo del Nilo, en donde se detienen los buques que remontan el Nilo desde Kartum y tiene las comodidades de la civilización, siendo frecuente ver automóviles de fabricación inglesa y francesa.

Esa ciudad de Juba crece de tal manera que es ya un centro que atrae a los turistas. Tiene en la actualidad todo lo que se relaciona con el Sudán, porque no hay duda de que ahora que se acaba de abrir la Conferencia Imperial de los Dominios de la Gran Bretaña, que es un paso decisivo en el mayor emporio de Inglaterra, aunque se hable poco del Sudán, pero es evidente que ese inmenso territorio sirve a la Gran Bretaña de contrapeso a los deseos de los autonomistas egipcios de ir arrojando de su territorio a los ingleses, merced a algunas concesiones que, quizás imprudentemente les ha hecho soñar Mac Donld, como esa de arrojar a la Gran Bretaña del Sudán cuando ella la reconquistó del Madhi por el brazo fuerte de Lord Kitchener.

De esa suerte, firmemente establecida Inglaterra como lo está en su Dominio del Africa del Sur en el Este y el Oeste, y teniendo el Sudán al Nordeste, bien puede vanagloriarse Inglaterra de tener en el Norte de Africa tanto territorio como Francia, que posee a Algeria; y bien pudiera España, aprovechar los gloriosos triunfos de los españoles, con Primo de Rivera, en Alhucemas y Marruecos para conquistar, como hizo y sigue haciendo Inglaterra en el inmenso territorio del Sudán y Francia e Italia en el Sahara y no formando grupitos de ambiciosos políticos sin programa internacional que aparecen y desaparecen en la política, como si ésta fuese un kaleidoscopio.

Hay a lo largo del Nilo, en el Sudán, fuera de las tropas inglesas y de los mayorales que asisten a las siembras, regadío y recogidas de las inmensas cosechas de algodón, se ven pocos jalones de la civilización; pero que transcurran veinte años más y ya se verán cultivados, como por ensalmo, todos los alrededores del Nilo en el espacio que recorre dentro del Sudán.

Ya se pueden recorrer al este de Khartum hasta 24 horas de ferrocarril, hasta Puerto Sudán, que ya no es, bajo el Dominio de la Gran Bretaña, el puerto comercial de esclavos llamado Suakin, sino una sonriente ciudad moderna con su iglesia, casinos y restaurants; y dicen los viajeros que tanto esas nacientes ciudades, como sus restaurants, casinos y fondas son de una gran limpieza y confort.

Por eso se siente como un placer especial, cuando se ve la manera que ha tenido la Gran Bretaña de transformar un desierto como el Sudán en un país con todas las comodidades e industrias a la moderna desde las iglesias, vapores y ferrocarriles hasta las tiendas y casinos.

¡Lástima grande es que pierdan su tiempo los españoles en crear partidos políticos, por lo menos uno cada día, en vez de que sus gobernantes vayan ensanchando el nombre y el poderío de España por Marruecos y la costa oriental de ese inmenso territorio de Africa, abriendo así grandes perspectivas al comercio y a la industria!

LAS MINORIAS NACIONALES Y EL PORVENIR POLITICO DE EUROPA

Cartas de Alemania. — Por EUGENIO XAMMAR

(De nuestro Corresponsal en Berlín)

EN su contestación—franca y mesurada,—al memorandum de Briand sobre los ilusorios Estados Unidos de Europa, el Gobierno alemán se permitió llamar la atención sobre diversos hechos o problemas, cuya corrección o solución previa es indispensable para que los estados europeos puedan pensar siquiera en establecer entre ellos un vínculo federal cualquiera, por muy débil que sea. Entre estos inconvenientes que a la realización inmediata de los planes de Briand se oponen, y que la respuesta alemana menciona, el más importante, por su interés general, surge, a no dudarlo, de la situación en que se encuentran las llamadas minorías nacionales, nombre con que ahora se suelen designar las poblaciones sometidas a una autoridad extranjera.

El concepto jurídico de minoría nacional es modernísimo. Data del Tratado de Versalles. Su origen reside en la imposibilidad de trazar entre ciertos estados vecinos una frontera que corresponde con exactitud a las diferencias de lengua, de religión o de raza. Prisioneros de una cierta terminología, los negociadores de Versalles—para evitar una conculcación descarada de los principios proclamados durante la guerra— se vieron en el caso de crear un derecho especial para los muchos millones de hombres que en el nuevo orden europeo quedaban entregados a la soberanía de pueblos extranjeros. Así nació el régimen de minorías nacionales en Europa colocado—como otras tantas cosas—bajo la protección de la Sociedad de Naciones.

No hay en Europa país tan directa y considerablemente interesado en el nuevo régimen de minorías nacionales con derecho a protección que viven dentro de Alemania. Después de Versalles, el estado alemán es por el carácter de su población uno de los más homogéneos de Europa, mucho más homogéneo, desde luego, que Francia e Italia. Los daneses de la bahía de Flensburgo, los polacos de Alta Silesia y los "wendas", curiosa colonia eslava instalada, a pocos kilómetros de Berlín, entre los canales de la pintoresca región de Spreewald, son en la Alemania de hoy las únicas minorías nacionales de raza, de lengua o de ambas cosas a la vez. Entre todos juntos apenas llegan a cien mil. Y para todos ellos—incluso para los "wendas"—el régimen escolar y lingüístico es de libertad absoluta. El estado prusiano sostiene escuelas e institutos de segunda enseñanza daneses, polacos y "wendas" en Schlewig, en Silesia y en Spreewald. Podrá objetarse que Alemania no ha seguido siempre la misma política con sus minorías nacionales. Es un hecho evidente que los mismos alemanes reconocen y en gran parte lamentan. Pero es un hecho igualmente indiscutible que en la actualidad la política alemana respeta escrupulosamente el principio de protección a las minorías nacionales sentado en el Pacto constitucional de la Sociedad de Naciones.

El interés de Alemania por el problema de las minorías nacionales no es un interés de fronteras adentro. Los daneses, polacos y wendas que viven en Alemania son un centenar de miles. Pero los alemanes que viven fuera de las fronteras de Alemania son más, son muchos más. Son diez millones y en esta cifra enorme no están incluídos los austriacos, ni los suizos alemanes, ni siquiera los alsacianos. Son diez millones de alemanes de carne y hueso y espíritu, repartidos entre Checoeslovaquia, Polonia, Lituania, Estonia, Letonia, Rumanía, Hungría, Jugoeslavia e Italia.

Estos diez millones de alemanes tienen en su inmensa mayoría el derecho a que se les aplique el régimen de minorías nacionales establecido por el Tratado de Versalles. El derecho jurídico, se entiende. Pues claro está que en buena moral, si se admite como válido el principio de protección a las minorías nacionales, igual derecho tienen a invocarlo los alemanes de Riga que los de Karlsbad, los de Lodz que los del Banato, los de Estonia que los del Tirol meridional. Jurídicamente, sin embargo, la situación es distinta. Los estados europeos están divididos en dos grandes grupos. De uno de estos grupos forman parte los países que, según la posición de fuerzas en el mundo el día que se firmó el Tratado de Versalles, podríamos llamar países de primera clase. Estos países no tienen por qué preocuparse del nuevo régimen de minorías. No les afecta para nada. Tienen perfecto derecho a tratar las minorías nacionales del modo que mejor—o peor—les parezca. Tienen incluso el derecho de negar que existan. Los miembros del segundo grupo, que comprende a los países de categoría inferior, son los únicos obligados a respetar el nuevo régimen de minorías nacionales. Por lo menos en teoría.

En la práctica se registran también sensibles diferencias. Los alemanes de Hungría, de Letonia, de Estonia, por ejemplo, reciben en su condición de minoría nacional, un tratamiento no sólo de justicia sino de generosidad. En Polonia y en Checoeslovaquia (son los países que tienen las minorías alemanas más numerosas: dos millones y medio el primero; tres millones y medio el segundo), el régimen de minorías es aplicado con un criterio estrechamente restrictivo y mezquino. De Jugoeslavia y Lituania puede decirse lo mismo en términos todavía agravados. En cuanto a Rumanía no es exagerado decir que desde el primer momento ha tenido la sinceridad y la franqueza de considerar las disposiciones de los Tratados que la obligan a respetar los derechos y personalidad de las minorías nacionales como letra muerta.

Tal es en resumen la situación de las minorías alemanas repartidas por toda Europa. La situación de las demás minorías nacionales, faltas de esa gran fuerza moral de que las minorías alemanas disponen—la solidaridad espiritual con un gran pueblo y una gran raza—es muchísimo peor todavía. La protección que la Sociedad de Naciones debe a las minorías no pasa de ser un paño caliente—muy poco caliente por añadidura. Las voces que en defensa de los derechos de las minorías se levantan cada año durante la Asamblea de Ginebra son impotentes ante la indiferencia del Consejo, empeñado en hacer—en no hacer—como si el problema de las minorías fuese inexistente. El problema existe, sin embargo. Es la más peligrosa de las heridas abiertas todavía en el cuerpo de Europa, la que más complicaciones puede acarrear en el porvenir y es de celebrar que el Gobierno alemán, en su respuesta a Briand, haya tenido la franqueza de recordarlo.

Berlín, Agosto de 1930.

AL LADO DE LA S. D. N.

Por C. D. de Battemberg

LA PRENSA INTERNACIONAL

(De nuestro Envíado Especial)

LA Sociedad de las Naciones ha sido tantas veces presentada al público que muy pocas de sus diversas fases son desconocidas para los lectores de los grandes diarios; pero al lado de la gran Asamblea diplomática existe otra más activa, más fuerte y tal vez más influyente y es la Sociedad de la Prensa.

"La Prensa Internacional—decía Lord Cecil—es por el momento más fuerte que la S. D. M.

Entre esta gran familia que acompaña y rodea a las delegaciones oficiales, reina en general una simpatía única, que no excluye naturalmente las graduaciones o categorías que se encuentran en todas las profesiones.

Los jefes, **Maestros**, se consideran, además de periodistas, delegados de sus respectivas naciones.

Conocen todas las Comisiones, asisten a las reuniones íntimas, son recibidos en audiencias particulares las que no se les conceden a sus colegas de castas inferiores y ostentan sobre el frac, tantas o más condecoraciones que los señores diplomáticos.

Nunca dirán:

—"Monsieur Titulesco me dijo..."

Sino:

—Le he dicho a Titulesco..."

Estos son los **Ases** que no reflejan, sino crean la opinión pública.

Vienen después de ellos, los grandes repórters, los informadores que conocen a todo el mundo, que conversan con todos y, que menos sotemente impresionados, no vacilaron lemnes y más internacionales están muy bien informados y son bastante abordables.

Los demás, la gran mayoría, son los aprendices—los que conocen apenas algún agregado de la delegación de su propio país; buscan las informaciones por todos los medios. No distinguen la verdad de la broma y sus periódicos algunas veces están obligados a meter freno a su celo, que constituye algún hermoso **canard**.

Su valentía causa admiración, pues tienen que luchar mucho, tienen también que soportar estoicamente para llegar un día a los puestos privilegiados que por ahora sólo ven en sueños.

Todos estos—grandes y chicos—de la Prensa se reunen cada año con ocasión del banquete fraternal, que ya es una tradición en Ginebra. A este banquete asisten también los jefes de las Delegaciones y en ellas se pronuncian discursos tan importantes como en la sala de deliberaciones.

Este año hablaron entre otros: Mr. Curtius, Mr. Henderson y Mr. Briand.

El discurso del viejo diplomático francés, según reconocen todos los asistentes, ha sido más emocionante, más intenso, que el que pronunció en la Asamblea.

Todos, absolutamente todos, fueren enjugar sus lágrimas, cuando el Ministro de Asuntos Extranjeros de la Francia, rindiendo homenaje a la memoria del señor Stresemann decía:

..."Oigo la voz de Gustavo Stresemann que desde el otro mundo me susurra: VOUS AVEZ BIEN MERITE DE MON AMITIE."

Ginebra, 17 de Septiembre.

Mi Culpa y la Tuya.-Carta a Mi Hijo

WILL Durant, el gran pensador, cuya íntima amistad te recomiendo, en su libro "Las Mansiones de la Filosofía", del cual algunas revistas yanquis acaban de publicar fragmentos de avanzada, señala los grandes pasos que han marcado época en la historia del progreso humano. Los nombra en este orden:

1. Lenguaje. 2. Fuego. 3. Conquista de los animales. 4. Agricultura. 5. Organización social. 6. Moralidad. 7. Herramientas. 8. Ciencia. 9. Educación. 10. Imprenta..

Te hablé en mi carta anterior de la vida física, de la vida económica y de la vida intelectual y artística, y te dije que reservaba el aspecto moral de la vida para una carta especial.

He principiado ésta con una cita de Will Durant, para mostrarte la importancia inmensa que tiene lo que llamamos "moralidad" en la vida del hombre.

Ni Atlas, con toda su fuerza; ni Creso, con todas sus riquezas; ni Kant con toda su filosofía; ni Miguel Angel, con todo su arte, valen lo que Cristo, con sus espinas.

El problema moral se les presenta generalmente a los jóvenes en forma tan pavorosa que les hace temblar de miedo. Santos demacrados que se castigan sus carnes con cilicios, son emblemas tétricos de virtud. Decirle a un niño que tenga temor a Dios es insultar a Dios y oprimir el alma del niño.

Ser virtuoso es más fácil de lo que parece.

Muchas acciones que se aplauden como heroísmos, son pecados. Matar, en la mayor parte de las guerras, no es heroísmo, sino maldad.

¿Ha avanzado la moral de los hombres a través de las edades? ¿Son los hombres hoy día más morales que antes?

Sí, somos más bondadosos, más generosos que antes. Creemos que hay más violencia que antaño en el mundo; pero lo que hay es sólo más periódicos —diarios— que son vastas organizaciones que investigan en todo el planeta en busca de crímenes y escándalos para presentarlos en sus primeras páginas. Los diarios recogen toda la infamia de cinco continentes para presentársela como desayuno a millones de lectores. Llegamos así a la conclusión de que la mitad del mundo está asesinando a la otra mitad. Pero en las calles, en los hogares, nos sorprendemos de no encontrar asesinos, sino cortesía y bondad muy superiores a las de los hombres del pasado. Hay hoy día menos brutalidad entre los hombres que en cualquiera generación anterior".

Los diez grandes pasos de avance que marcan las etapas principales del progreso humano no necesitan casi de explicación para apreciar su importancia. ¿Qué sería del hombre y de su civilización si no supiera hablar, si no pudiera cultivar el suelo, si no tuviera herramientas, si no hubiera inventado la imprenta? Pero ¿por qué es la moralidad uno de los diez más grandes factores del progreso humano?

Voy a tratar de explicarte esto, despojando mi argumentación de todo lo que sepa a rígido sermón de púlpito.

El paso de avance inmediatamente anterior a la "moralidad" que ha señalado Will Durant es "Organización social". Con el debido respeto a este gran filósofo, yo diría que "organización social" y "moralidad" son la misma cosa. La esencia de la organización social es la moralidad, principio básico que permite que los hombres puedan vivir juntos, respetándose sus mutuos derechos y ayudándose los unos a los otros.

Entendida la "moralidad" como cooperación como ayuda mutua—y eso es en el fondo—yo me aventuraría aún a corregir a Will Durant en cuanto al orden en que enumera los grandes pasos de avance del hombre y diría que la "moralidad" fué el primero y el más importante y sigue siendo todavía el más importante de todos.

Un hombre solo, sucediéndose en cadena infinita, procreándose así mismo por división como los infusorios, no habría podido hacer nuestra civilización. Y mil millones de hombres luchando cada uno para sí, sin valerse de la ayuda de los otros, tampoco habrían podido hacer civilización. Un solo hombre,—o miles de hombres aisladamente—no habría podido vencer a los animales salvajes. Un solo hombre—o miles de hombres viviendo aisladamente— no habría podido inventar el lenguaje.

El progreso humano —la civilización— no es producto del hombre, sino de los hombres cooperando entre sí.

Imagina a un grupo de hombres de las cavernas luchando por cazar a un animal salvaje para alimentarse. Rendido el animal, imagina que cada uno trata de apoderarse de él, destruyéndose los cazadores entre sí para conservar la presa. Tamaña **inmoralidad** dejaría sólo a un hombre como sobreviviente. Pero, al repartirse la presa —el fruto colectivo de sus esfuerzos— entre sí proceden moralmente. Así, juntos, pueden construir una choza, o una aldea, para vivir todos en ella; pueden hacer fuego para que los abrigue a todos; pueden cultivar un campo para que dé fruto para todos.. Eso es moralidad, en una forma básica. Sin moralidad no hay vida gregaria y sin vida gregaria—colectiva — no hay progreso. La moralidad fué el umbral de la civización y sigue siendo su piedra angular.

Una definición de la moralidad, bastante aproximada, es la siguiente: "Pórtate con tu prójimo como querríis que tu prójimo se portara contigo".

La moralidad comprende una serie de virtudes básicas: sinceridad, honradez, justicia, generosidad, fidelidad, gratitud y otras.

Para demostrar la conveniencia de practicar estas virtudes, preconizadas por el código de casi todas las religiones, no es necesario aducir razones divinas. Cuando tu religión cristiana te dice que no comas carne sino pescado los viernes y que descanses el domingo, está velando por tu salud física, personal, por tu conveniencia personal. Cuando te dice que no mientas, que no hurtes, que no mates, cuando dicta el código de tu conducta, está también velando por tu conveniencia personal.

Ser bueno, ser virtuoso, ser moral, es además de virtuoso, una cuestión de conveniencia individual, como ser frugal en las comidas.

Al nombrarte algunas virtudes básicas te puse la sinceridad en primer lugar. Esta comprende la veracidad. Supongamos que tú mientes, supongamos que tratas de beneficiarte diciendo una mentira. Acaso puedas obtener un beneficio determinado por medio de tu mentira. Pero lo más probable es que se descubra tarde o temprano que has mentido. Y lo que pierdes con tu reputación de hombre no veraz supera con mucho a lo que puedas ganar con tus mentiras. El comerciante que engaña pierde su clientela. Un banco que no pagara los cheques girados contra fondos que ha recibido no podría existir, aunque lo ampararan todas las leyes de un gobierno corrompido.

Esto se aplica igualmente a todas las virtudes y a todos los vicios.

Esto quisiera dejar grabado con toda claridad en tu mente: la moralidad, además de ser un precepto divino, es una cuestión de estricta conveniencia personal. Es necesario ser moral aun por egoísmo, por interés.

Los hombres inmorales lo son porque no comprenden su propio interés; por lo mismo hay muchos hombres enfermos, víctimas de la glotonería, de la bebida, de los desórdenes de toda clase.

Pero así como hay enfermos que sufren sin culpa de ellos —males hereditarios, accidentes, contagios imprevistos— así también hay hombres malvados sin culpa apenas de ellos —herencia, ignorancia, excesiva miseria.— De esta maldad es responsable todo el cuerpo social. Somos responsables todos, tú y yo y todos los que tú conoces y todos los que yo conozco, y todos los que tú no conoces y los que yo no conozco. Todos.

Esta maldad, como dice Will Durant, va disminuyendo a través de las generaciones. El hombre se hace cada vez más solidario del hombre. Más fuerzas trabajan a favor de la virtud que de la maldad.

Yo quisiera que tú llegaras a ser un hombre de moralidad superior, en el más alto y positivo y dinámico concepto de la palabra. Con esto no te quiero decir que desearía verte clavado en una cruz para redimir a la humanidad. Quiero decirte que debes ocuparte, no sólo de tu felicidad individual y la de los tuyos, sino que también debes ocuparte, con toda la medida de tus fuerzas, de la felicidad y el progreso colectivos, porque—no lo olvides—la maldad del mundo es en parte mi culpa y en parte la tuya.

Tu padre.

Tancredo Pinochet.
(Alberto BRUM.)

Reproducido con permiso especial de la revista **Todamérica**, editada en la Habana.

John Pierpont Morgan en México

Por NEMESIO GARCIA NARANJO

El Hundimiento del Crédito Nacional

DESDE el momento en que las relaciones con la casa Morgan han servido al Gobierno para conseguir un poco de estabilidad, sería insensato condenar esas relaciones. Si el Ingeniero Ortiz Rubio rompiera lanzas con Mr. Lamont, ya podía prepararse para la caída. El primer descontento que lanzara un grito de revuelta, recibiría en abundancia las armas y municiones que no pudo conseguir, a ningún precio, el General Gonzalo Escobar, durante la última asonada. Y recibiría algo más: la glorificación de la prensa norteamericana.

Mr. Lamont tiene a sus órdenes centenares de periódicos y miles de funcionarios. El puede poner esa fuerza al servicio de la Administración del Ingeniero Ortiz Rubio; pero exige, en calidad de pago, que se le acepte como mediador, es decir, como árbitro de las finanzas de México. ¿Y con qué objeto? Claro está que con el de adquirir los créditos que maniaten y sujeten a nuestro país.

El Presidente del Comité Internacional de Banqueros advirtió que la deuda exterior de México se podía dividir en dos secciones generales: una por 128 millones de dólares, garantizada con los ingresos aduanales, y otra que no disfrutaba de esa garantía. Mr. Lamont comprendió que para obtener el dominio financiero de México le bastaba adueñarse de los bonos de la deuda garantizada; pero como dichos bonos se cotizaban en 1922 a 60 centavos y estaban muy repartidos en manos de pequeños inversionistas, lo que procedía era provocar una baja de precio, para que pasasen a manos de especuladores, a quienes se podían comprar después en magníficas condiciones.

El genio de los grandes financieros se manifiesta en comprar las cosas por la décima parte de su valor. En tal virtud a nadie pude causar extrañeza que el Comité Internacional de Banqueros tuviera interés especial en que los bonos bajasen de valor, es decir, en que rodara el crédito de México. Cuando de la Huerta celebró el convenio de 1922, sabía perfectamente que México no iba a poder cumplirlo; pero como el Ministro de Hacienda no pensaba en la rehabilitación financiera del país, sino en el reconocimiento del General Obregón, firmó el compromiso sin la menor vacilación. Mr. Lamont también sabía que el pacto iba a quedar en el aire; pero eso era, presicamente, lo que le convenía: que se anunciase ruidosamente por todo el mundo la insolvencia de México para que los bonos se depreciaran y, por lo mismo, resultase fácil y barata su adquisición.

Tres años después se celebró el convenio Pani-Lamont, inspirado en los mismos propósitos: Lamont deseaba que no se cumpliera para poder "comprar barato", y Pani se preocupaba por mantener relaciones cordiales con la institución financiera más poderosa del mundo. Los dos sabían lo que estaban haciendo. El Ministro de Hacienda trataba de fortalecer la posición del General Calles; el socio de Morgan quería que se acabase de consumar el asesinato del crédito de México.

Los resultados de los dos convenios se pueden resumir en las siguientes palabras: los bonos que valían 60 centavos en 1922, valen 15 en la actualidad. Había llegado el momento en que Mr. Lamont con una cantidad relativamente pequeña—y hasta con dinero de México, pues tiene cinco millones de dólares sobrantes y a su disposición—podía adueñarse de los créditos preferentes de la República mexicana; pero... el gran financiero de Wall Street no había tomado en cuenta que casi todos los bonos de la deuda garantizada se encontraban en manos de gentes europeas que no se alarman con las grandes bajas del mercado, y por lo mismo, no se precipitan a vender sus valores en los momentos de crisis.

Para cualquiera que conozca medianamente a los norteamericanos, es fácil observar que no son gentes de conservar los valores depreciados. El comerciante de los Estados Unidos vende todas sus mercancías al finalizar la estación: si no puede colocarlas a regular precio, las vende por la mitad, por la tercera parte de su valor, por lo que le den; pero las vende. El europeo es distinto: dentro de un ambiente más gastado, y por lo mismo, más pobre, las gentes no se resignan fácilmente a dar sus cosas por la sexta parte de lo que le costaron. Prefieren reternas con la esperanza de que reaccione el mercado y su pérdida sea menor.

Obedeciendo a esta particular idiosincrasia, los dueños de bonos de la deuda garantizada de México, al ver que éstos bajaban de 60 hasta 15 centavos, no dieron señales de alarma ni de prisa; y los siguieron reteniendo, contra las previsiones de Mr. Lamont, acostumbrado a especular dentro de la psicología americaia. El astuto miembro de la casa Morgan había observado que sus compatriotas, ante un descenso rápido de valores, acuden frenéticamente al mercado y los venden a cualquier precio. El esperaba en los europeos el mismo pánico delante de la ruina del crédito de México. ¡Pero no! El 80 por ciento de los bonos continúa desparramado por Europa; la casa Morgan no ha conseguido apoderarse de ellos.

Si Mr. Lamont le hubiera sacado jugo a la ruina económica de nuestro país, es decir si hubiera adquirido los títulos de la deuda garantizada, no habría invitado al señor Montes de Oca para la celebración de un tercer convenio. Lo que haría teniendo en su poder los bonos de la Deuda Preferente, sería pedir a la Secretaría de Estado de Washiigton, que lo ayudase a hacer efectiva la garantía de los bonos. Y le diría al Gobierno de México: "O me pagas estos 128 millones de dólares con todos sus intereses, o voy a tomar posesión de las aduanas".

Tras de eso anda la casa Mordan desde hace once años, su planha sido matar el crédito mexicano para que los tenedores de bonos se aburran y desesperen, y los vendan a quince centavos; pero se ha tropezado con la psicología europea, que no responde a los procedimientos de desesperación que se emplean en los negocios de Wall Street. En el mercado de los Estados Unidos abundan títulos de la deuda, sin garantía aduanal; pero los que se necesitaban para forzar al Gobierno eran los otros, de los cuales no han querido desprenderse los europeos. Por eso fué necesario renunciar a la esperanza de adquirir los valores garantizados, y celebrar un tercer arreglo con el Ministro de Hacienda mexicano.

Para que ese convenio estuviera ajustado a la ley, se necesitaba que Mr. Lamont representara a los acreedores o cuando menos, que exhibiese probabilidades de que éstos aceptaban sus manejos. ¿Cómo podría hacerlo cuando su intervención se ha señalado con una depreciación de valores? El miembro astuto de la casa Morgan no se atrevió a pedir a los tenedores de bonos que le ratificaran su confianza, y prefirió tratar con el Gobierno de México, sin autorización alguna. Es como un gestor oficioso que no quiere hablar con las gentes cuyas representación ha asumido.

¿Por qué consintió el Ministro de Hacienda, don Luis Montes de Oca, en tratar con quien carecía de títulos para hablar en nombre de los acreedores de la República? La razón vuelve a ser de carácter político. El Gobierno se acuerda de que la casa Morgan fué la que consiguió el reconocimiento en 1923, la que neutralizó la hostilidad de las grandes Compañías Petroleras, la que determina el nombraiento de embajadores amigos, como Mr. Dwigrt Morrow; hay que pagar el precio de estos servicios. Por desgracia para México, el convenio Montes de Oca-Lamont es más grave y trascendental que los dos anteriores.

Reflejos de París

Modelo de Goupy. Saco de mezclilla verde. Vestido de Jersey. Pligues acuchillados.

M.E.C.D. 2016

ESTA NOCHE ARA vs. IZZY GROVE

SportS | DIARIO DE LA MARINA | SportS

AÑO XCVIII — LA HABANA, SABADO 11 DE OCTUBRE DE 1930 — PAGINA QUINCE

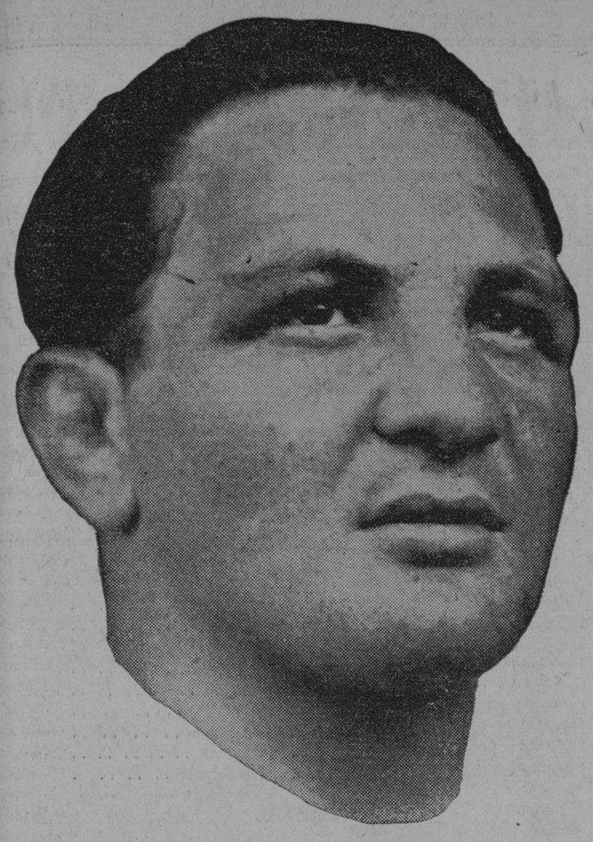

IZZY GROVE, oponente esta noche en el star bout de la Arena Polar del peso welter español Ignacio Ara, a quien aventajará en seis libras de peso.

Hoy en la A. Polar el Vasco Ara en S. Bout

Será el combate de esta noche el más fuerte que en toda su vida haya tenido Ignacio Ara que da un handicap de 6 libras. Debutan el «Fillo» Echevarría y el campeón fly de Ecuador

JOHNNY CRUZ HARA SU REPRISSE EN EL SEMIFINAL

Izzy Grove, un peso mediano, pues tiene 158 libras, y además un enorme cartel conquistado a fila de sonados triunfos, le ofrecerá esta noche a Ignacio Ara, boxeador español de la división welter, también de bastante fama y sobre todo un ídolo en la Habana, la más fiera y a la vez científica pelea de todas las que ha celebrado en sus cortos años el pugilista vosco aragonés.

La ventaja—¿por qué no decirlo?—se encuentra de parte del boxer hebreo americano que tiene más experiencia y seis libras sobre el peso del hispano. Pero no tiene más coraje ni más corazón, factores muy de tenerse en cuenta en casos como éste. Eso sin contar que Ignacio es una maravilla boxeando, conoce todos los ángulos del noble y varonil deporte y su entrenamiento y forma en nada desmerecen a los del americano.

Con bagaje tan precioso escalarán ambos el ring de la Arena Polar en la noche de hoy para batirse en el match estelar que se encuentra marcado a diez rounds. Es algo muy difícil que la pelea resulte tablas; los dos poseen muy fuerte punch y van no solamente a ganar una bolsa, no muy crecida por cierto, pues nuestras fuerzas económicas están muy limitadas, sino algo que vale más para el futuro de ellos: cartel. Los fanáticos dirán la última palabra; serán los jueces imparciales de este encuentro.

En el semifinal veremos la reaparición de Johnny Cruz, el que fué en un día famoso campeón metropolitano, teniendo que batirse muy duro con el español Luis Hernández, campeón peso pluma de México que trajo Hilario Martínez en su último viaje a ese hermoso país. Viene fama de ser muy bueno y ya aquí nos lo ha demostrado.

El «Fillo» Echevarría, ahijado de Manolo Braña, debuta en este programa frente a Charolito, un contrario lo suficientemente fuerte para que el chico de Bilbao nos dé la medida de su calibre. El Fillo nos llega de España con un excelente record después de haber derrotado por knock out en el segundo round al francés Morat que hizo tablas con Eugene Huat. Sólo seis combates lleva celebrados Echevarría, de los que ha ganado cinco. Es por lo tanto una verdadera promesa en esa división pluma a que pertenece.

En uno de los preliminares, todos de personal escogido, hace también su debut Kind Montana, campeón fly weight del Ecuador y que procede de Panamá, donde alcanzó recientemente éxitos que le han dado fisonomía de campeón centro americano.

El programa completo es el siguiente:

PRIMER PRELIMINAR A CUATRO ROUNDS: Julio Montero vs Alfredo Pérez.

SEGUNDO PRELIMINAR A CUATRO ROUNDS: Kid Montana (campeón del Ecuador) vs Rafael Fernández «El Matancerito».

TERCER PRELIMINAR A CUOTRO ROUNDS: Marzo Fernández vs Ignacio García.

PELEA ESPECIAL A SEIS ROUNDS: Julián Echevarría (fly weight de España) vs Kid Charolito de Pinar del Río.

SEMIFINAL A OCHO ROUNDS: Johnny Cruz (campeón metropolitano) vs Luis Hernández (campeón de México).

STAR BOUT A DIEZ ROUNDS: Izzy Grove vs Ignacio Ara, la maravilla española.

Para más informes llámese al teléfono A—9373, oficinas de la Compañía Cubana de Espectáculos, Manzana de Gómez 251.

French Dió una Espesa Lechada al Team de Bancroft en el Stadium La Tropical

El juego desarrollado por estos gigantes del base ball maravilló a todos. Nunca se había visto en Cuba una clase de pelota igual. Don Julio Blanco Herrera fué ovacionado al lanzar la primera bola.

ESTA TARDE COMIENZA EL MATCH A LAS 3 EN PUNTO

Por GUILLERMO PI

Muy cerca de veinte mil personas presenciaron ayer mañana el espeluznante juego de los dos teams de big leaguers en el stadium La Tropical. Todo cuanto podamos decir del entusiasmo que prevaleció desde que se levantaron las cortinas del game hasta que cayeron resultaría pálido ante lo real y verdadero. Allí se encontraba todo el mundo y su tío. La Habana deportiva había echado a un lado bien tempranito las sábanas y ¡a ver jugar las estrellas se ha dicho!

Con esa entradona de ayer; con ese enorme abarrotamiento del hermoso ground cervecero, se ha dado un mentís a los que propalan la lejanía del campo que la moderna mentalidad de don Julio Blanco Herrera ha hecho levantar para regodeo del fanatismo habanero a las mismas puertas del Vedado y con todas las facilidades imaginables de llegar a él. Ha sido tan rotundo el éxito de este comienzo de temporada americana de base ball, que la empresa de La Tropical ante lo que ha visto se decide a ampliar hasta cinco mil los asientos en las graderías de sol, pues ayer quedaron fuera más de mil fanáticos que no cupieron en ese sector del terreno.

Y como correspondía a un base ball de tal altura, las familias «bien» ocuparon las inmensas líneas de palquerías. Los «box» repletos de bellísimas mujeres daban la nota elegante y airosa al espectáculo atlético que tenía por escenario el verde y peinado césped demarcado por un suave declive del terreno sobre el que la mano de un floricultor inteligente ha dejado caer cortinas de plantas de maticas distintos dando la impresión de inmensos tapices luciendo en balcones en días festivos y de gran gala.

COMIENZO DEL JUEGO

A las nueve y media en punto ocupan el terreno los teams y tres umpires: el americano McGrew detrás de home y el chino Atán y Quico Magriñat en las líneas de tercera y primera respectivamente. Las Estrellas de Bancroft al campo. Aparece el presidente de La Tropical en el box del pitcher para realizar el lanzamiento de la primera bola; el público le tributa al sportsman criollo que nos ha traído esta magnífica fiesta baseboleera una estruendosa y bien ganada ovación. Julito le da la vuelta al brazo, que se había estado calentando durante toda la noche, y la esféride pasa sobre el plate; Maranville realiza un cómico esfuerzo para batear y el juego comienza.

Maranville levanta un fly alineado hacia el territorio del jardín derecho y Chuck Klein realiza un monumental engarce corriendo para atrás y llevándose la bola en la punta del guante. El público se pone de pié y un rugido de entusiasmo brota a la vez de muchos miles de gargantas. Paul Waner, el pardinero de los Piratas, dispara un violento arrancamargaritas, que acepta Wright en el campo corto con sin igual limpieza, siendo un disparo el tiro que hace a Terry. Oliver levanta un fly a las manos de Rice y termina la primera entrada del juego.

FOUL SENSACIONAL

Ocupan su turno al bate las Estrellas de Bancroft. Scarritt es el primer hombre que se le enfrenta a French, gran lanzador de los Bucaneros. Scarrit suelta un grounder al short y Traynor comete su primer error de los tres que tuvo durante el juego.

(Continúa en la Pág. DIECISIETE.)

Por Puntos Vence Berg a Petrolle

El inglés ganó la decisión por un sólido margen que no dejó lugar a ninguna duda

MADISON SQUARE GARDEN, Nueva York, octubre 10 (A. P.) — Un torbellino de cuero sopló esta noche en el Garden y dió a Jackie Kid Berg, sensacional peso ligero inglés, una victoria a diez rounds sobre Billy Petrolle, conocido por el apodo del Expreso de Fargo, y el único que ha dado al ciclón de Whitechapel una verdadera paliza en este país.

Haciendo rugir de gusto a once mil seiscientos fieles encantados de contemplar el incesante vapuleo, Berg obtuvo una decisión por sólido margen sobre el duro trompeador del Oeste, quien en tiempos pasados se apuntó un nocaut técnico contra él en Chicago. Berg, aunque no cesó un momento de tirar golpes, no poseía suficiente potencia en sus puños para derribar al primer guerrero de Fargo, N. D.

Petrolle, nunca igual a Berg en resistencia, pero que pega mucho más duro, fué siempre peligroso. Una y otra vez contuvo a la máquina de trompadas continuas inglesa con puñetazos de izquierda al cuerpo y zumbantes derechazos rectos que resonaban al chocar con la punta de la quijada de Berg. Pero el torrente de cuero nunca agotado que Berg acumuló sobre su enemigo acabó por agotar a éste, como el incesante chorro de agua agujerea una piedra y al llegar al fin Petrolle estaba cansadísimo.

Por vez primera en las embestidas que con la cabeza baja han constituído la invariable estrategia del inglés en los Estados Unidos, Berg se detuvo discretamente en varias ocasiones, rindiendo un tácito homenaje a la pujanza de los golpes de Petrolle. Se alegró de poder colgársele unos momentos en el segundo, cuarto, octavo y noveno rounds, los cuales ganó Petrolle, e hizo frecuentes pausas en sus furiosas arremetidas para colocar su brazo en posición defensiva alrededor de su propia quijada.

Pero la mayor parte del tiempo, Petrolle recibió la carga de dos cañones en un feroz y salvaje duelo a puñetazo limpio durante los dos primeros rounds. Berg golpeó a su rival constantemente con un monótono diluvio de trompadas que no tenían fuerza para tumbarlo, pero que resultaban sumamente molestas. Repetidos jabs de zurda comenzaron a hinchar el ojo derecho de Petrolle, en el sexto round y un gancho de derecha hizo manar sangre de su oreja izquierda. No hubo más daños que notar y aunque ambos se tambalearon a veces a causa de recios golpes, ninguno de los dos estuvo cerca de caer al suelo.

Después de ganar el segundo y el cuarto round con una serie de golpes duros y limpios, ganchos que se hundieron en el cuerpo de Berg y derechas rectas que le aflojaron los dientes, Petrolle se cansó por lo veloz e intenso de la pelea y durante tres rounds peleó tan sólo a ratos con acometidas que provocaron vociferante entusiasmo en el público.

Berg ganó el primero, tercero, quinto, sexto y séptimo rounds con su sempiterno ataque, yéndosele encima al adversario, forzando continuamente la pelea y ejecutando sin cejar un instante su ataque perpetuo de golpes que recordaban una máquina de movimiento continuo.

En un semi final a diez rounds des-

(Continúa en la Pág. DIECISIETE.)

James Ganó 4 Carreras en C. Downs

El que fué vendedor de periódicos se cubrió de gloria en Churchill Downs

NUEVA YORK, octubre 10 (A. P.)—Eugene James, que hace unos meses vendía periódicos por las calles de Louisville, demostró hoy de nuevo sus dotes naturales de jinete, al montar hoy cuatro ganadores, tres de ellos seguidos, en Churchill Downs.

Hace menos de un mes realizó una proeza semejante en Lincoln Fields de Chicago; pero hoy su brillante exhibición de caballista fué ante la gente del patio. Como consecuencia todas sus montas con una sola excepción fueron al poste de partida cargadas de dinero. Hizo un esfuerzo por ganar en las otras tres pruebas; pero no logró entrar en el dinero en ninguna de ellas.

Principiando lo mismo que en Lincoln Fields, James se llevó la carrera inicial con Fairy King, el favorito. Continuó con Uforme en la segunda y completó su triple victoria con Double O, cotizado a 10 contra 1, en la tercera. Después de dar una gran acometida en la recta final, el diminuto aprendiz tuvo que contentarse con el cuarto lugar en la prueba siguiente; pero volvió a ganar con Tela en la quinta.

The Beasel, una yegua de tres años, llevando el aplastante peso de 126 libras, añadió un triunfo más a la larga lista de los de Gifford A. Cochran al vencer en el Hewlett Handicap para todas edades en Jamaica. Bill Kelsay se vió obligado a desplegar toda su habilidad en la silla, pero al llegar el fin la

(Continúa en la Pág. DIECISEIS.)

IGNACIO ARA, llamado con mucha razón la Maravilla Española, quien se batirá esta noche con el famoso Izzy Grove, peso mediano hebreo-americano.

Cronin el Player Más Util de la Americana

Fué proclamado por un Comité Especial de Cronistas de sports de los Estados Unidos representando a las 8 ciudades del circuito y a instancias de la «Prensa Asociada» (A. P.)

AL SIMMONS EN SEGUNDO LUGAR CON 39 VOTOS

NUEVA YORK, Octubre 10. AP.—Joe Cronin, sensacional joven short-stop de los Senadores, fué proclamado hoy el jugador más valioso de la Liga Americana por un comité especial de miembros de la Asociación de Cronistas de Base Ball de los Estados Unidos, representando cada una de las ocho ciudades de dicho circuito a instancias de la Associated Press por segunda vez consecutiva desde que la Liga abondonó su costumbre de hacer una selección oficial.

Cronin ,a pesar de ser sólo su segundo año en las Mayores, alcanzó suficientes votos para ganar a Al Simmons de los Atléticos, campeón al bate de la Americana y a Lou Gehrig, el recio bateador primera base de los Yankees, en una votación muy reñida. Cronin, escogido como el jugador más valioso del Washington por cada uno de los ocho cronistas, figuró a la cabeza de la lista con 48 puntos de un posible total de 64.

Simmons y Gehrig empataron en el segundo puesto con 39 cada uno; Charley Gehringer del Detroit fué cuarto con 36; Ted Lyons de los Medias Blancas quinto con 26 y Wesley Farrell del Cleveland sexto con 25.

Simmons fué la selección de la mayoría de los votantes para el primer lugar, colocándolo en la cima de la lista cuatro de los ocho cronistas; pero sus probabilidades de ganar se vieron reducidas al nombrar otros a Lefty Grove y a Mickey Cochrane como representantes de los campeones del mundo.

Por el contrario Cronin no figuró en primer puesto más que por el voto de un solo miembro del comité; pero fué segundo por los de otros cuatro, y cuarto, quinto y sexto por los restantes.

Los puntos se calcularon a base de ocho por el primer lugar, siete por el segundo y así sucesivamente, como se hizo cuando la Liga Americana supervisaba la votación oficial.

La selección del short stop del Washington viene a ser un regalo de cumpleaños, pues el 12 de Octubre cumplirá 24. Nacido en San Francisco, Cronin hizo su primer ensayo en las Mayores con los Piratas en 1925, como jugador de utilidad, siendo licenciado al Kansas el 26. Fué vendido al Washington el 28 y se convirtió en jugador de línea el 29.

Cronin fué factor principal en la sorprendente arrancada que hacia la cumbre dieron los Senadores este año. Es un jugador sensacional fildeando y esta temporada bateó con el magnífico promedio de 345. Anotó 127 carreras y disparó 203 hits, entre ellos 42 dobles y 13 jonrones, haciendo entrar 119 carreras y robándose 15 bases.

A continuación la recopilación completa de los votos:

Joe Cronin, Washington	48
Al Simmons, Atléticos	39
Lou Gehrig, Yankees	39
Charley Gehringer, Detroit	36
Ted Lyons, Chicago	26
Wesley Ferrell, Cleveland	25
Eddie Morgan, Cleveland	15
Mickey Cochrane, Atléticos	13
Bob Grove, Atléticos	8
Babe Ruth, Yankees	7
Danny Mac Fayden, Boston	7
Leon Goslin, San Luis	6
Carol Reynolds, Chicago	5
Walter Stewart, San Luis	4
Milton Gaston, Boston	4
Oscar Melillo, San Luis	2
Luzerne Blue, San Luis	2
Tom Oliver, Boston	2

Los miembros del comité fueron: Will Wedge, N. Y. Sun; Ed Bang, Cleveland News; Burton Whitman, Boston Herald; Denman Thompson, Washington Star; H. G. Salsinger, Detroit News; Harry Reily, Chicago American; Herman Wecke, St Louis Post-Dispatch; Stoney Mc Linn, Philadelphia Ledger.

Terminó Con un Empate a Uno el Match de Olimpia e Iberia

Carrascal consiguió el tanto de los leones y Colo-Colo el de los leopardos.—Fortuna y Catalunya terminaron su match con anotación de 5x3 a favor de los de la efe gótica.

EL CENTRO GALLEGO LE GANO A LA JUVENTUD ASTURIANA

(Por «PETER»)

Olimpia e Iberia quedaron empatados a un gcal; el Centro Gallego le ganó a la Juventud Asturiana por la mínima anotación y el Fortuna venció al Catalunya, 5x3. He aquí en pocas palabras el resumen de la tarde balompédica de ayer en el Stadium de La Tropical. El público correspondió como se esperaba y los damnificados por el ciclón en Santo Domingo recibirán algunos cientos de pesos para aliviar su situación, que ya no es desesperante porque por otros conductos recibieron dinero, víveres y medicinas. La afición balompédica, pues, puede sentirse satisfecha de haber contribuido al éxito pecuniario de la fiesta benéfica.

EMPATADOS A UN GOAL

El primer match de la tarde fué el de Olimpia y Real Iberia y a decir verdad ninguno de los dos equipos hizo nada de particular. Lo cual no es de extrañarse, los teams están jugando ahora un Concurso y como es natural tuvieron que salir de ese compromiso, hecho de muy buen agrado por cierto, sin tener que lamentar bajas para sus próximos encuentros. Puede decirse que tanto olimpistas como iberistas jugaron a media máquina.

El resultado fué un empate a un goal. Los «leones» consiguieron el suyo a los 25 minutos de la primera parte por un tiro cruzado de Carrascal, y los «leopardos» el suyo a los 10 minutos del segundo tiempo, surgiendo de un centro de Viruta que remató Colo-Colo a boca de jarro.

En los primeros momentos del encuentro, los de la calle de Colón 35 llevaron casi todos sus ataques por el ala izquierda, en donde los de la calle de Prado tenían un defensa novato que poco podía hacer por contenerlos. A medida que fué pasando el tiempo Vidal y Japonés respondieron conjuntamente con Begoñita y los muchachos de Huerta no lograron conseguir más tantos. Algo parecido podemos decir de Miguelito, Ochoa y Rodríguez quienes se multiplicaron en la defensa para dejar en blanco a los iberistas en los últimos primeros treinta minutos de juego, pues como eran tres los encuentros, y amistosos, sólo duraban una hora. Una cabeza del alemán Enrique, rematando un corner y un chut a la media vuelta de Gonzalo, fueron las jugadas más vistosas de la primera parte.

En el segundo tiempo Mario produjo entusiasmo en las filas cuando de un cabezazo obligó a Vidal a ceder corner. Este lo tiró Argüelles, Rodríguez remató bombeado sobre la puerta y en el barullo que se formó el esférico volvió a salir a corner, tirándolo Rodríguez corto y Mario al tratar de mandar la pelota a la red, la echó a kick.

Los dos teams tuvieron muchas oportunidades de hacer elevar el score, pero ambos guardametas como decimos más arriba, lo evitaron.

Arbitró Pelegrín, bien.

Y los equipos alinearon así:

OLIMPIA. Miguelito, Polón, Beerra, Ochoa, Rodríguez y Chacón, Argüelles, J. Somoza, Mario, Colo-Colo y Viruta.

IBERIA. Vidal, Gómez y Japones; Arenas, Begoña y Berges; Miguel, Enrique, Gonzalo, Cararscal y Panchito.

PICARON LOS ALACRANES

Pudo al fin el team galaico vencer al de los asturianos. Y lo consiguieron en el mejor partido de la tarde pues aunque no hubo filigranes en las jugadas de los teams, todos los jugadores desarrollaron una codicia tan grande que a veces daban la sensación de que estaban jugando un match de Campeonato. El único tanto del partido surgió en el primer tiempo, cuatro minutos antes de que Dunjó ordenara el descanso. Hubo un ataque de los gallegos, «Samis» se hizo del balón y amenazó con colarse por el centro. pero como siempre está bien cuidado le salieron dos contrarios al encuentro, en zig-zag, y el rubio no laco al ver ésa le pasó la pelota a Turco, quien sirvió un centro por delante de la misma portería, formándose el consiguiente barullo. La impresión que dió la jugada era que

(Continúa en la Pág. DIECISEIS.)

9 "PUR SANGS" EN LA GRAN JUSTA DE HOY EN HAWTHORNE

Será, al parecer, un duelo entre Spinach y Broadcast, reina del turf en el Oeste

CHICAGO, Octubre 10. AP.—Nueve pura-sangres de talla, lo más selecto de lo scaballos de handicap que en la actualidad se entrenan, han sido nombrados para correr mañana por un premio en metálico de 30,000 pesos y un trofeo de oro macizo, en la tercera renovación de la Copa de Oro de Hawthorne.

En vísperas de la contienda la lucha parece concentrarse entre Spinach ganador del Havre de Grace Handicap la semana pasada, hoy en su forma cumbre, y Lady Broadcast, la yegua de Roger Cadwell, reina del turf del Oeste.

Otros candidatos a quienes se ha apostado bastante son Sn Beau, el as de Willis Sharpe Kilmer, que se llevó la prueba el año pasado en el tiempo record de 2.01 3/5 en la milla y cuarto; la pareja de Hal Price Headley, Pigeon Hole y Alcibiades y My Dandy, el veterano de los hermanos Reichert.

Spinach con 120 libras obtuvo en el sorteo la posición pegada a la valla, que es la que más le gusta. Lady Broadcast lleva 123, peso mayor que el que ha soportado en sus numerosas victorias en las pistas de Chicago esta temporada. El máximo de 126 libras ha sido asignado a Sun Beau, a Saxon, a Pigeon Hole y a My Dandy. Alcibiades, la otra yegua en la carrera correrá con 117. Plucky Play y Jim Dandy, el eléctrico de 100 a 1 que hizo sufrir a Gallant Fox su única derrota, tendrán 120 en la silla.

Casimires Ingleses "London Fashion" estilos Invierno 1931. Almacén de Paños SOBRINOS DE NAZABAL Muralla 70.

En la presente composición fotográfica aparecen en los extremos, los teams "Estrellas de Ens" y "Estrellas de Bancroft", que ayer iniciaron la gran temporada Americana en el hermoso Stadium de La Tropical.—En el centro, una parte del gran contingente de aficionados que llenó el gran estadio, y en el medio, el magnate cervecero que ha contratado a los big-leaguers para ofrecer un regalo a los favorecedores de la gran industria que él representa. Esta foto, le fué hecha a Don Julio Blanco Herrera en el momento que presentaba la bola para lanzar el primer strike en el juego inaugural de ayer.

El Team Senior del Atlético de Cuba Debuta en Futbol

Inaugurará la temporada de este año jugando el 16 de noviembre contra los marinos americanos

Finalizado el encuentro de ayer del Stadium La Tropical, correspondiente a la serie americana de pelota, fuimos informados por Pancho Fernández, coach del equipo de fútbol del club Atlético de Cuba, que el eleven senior de esa sociedad inaugurará oficialmente la temporada de 1930 celebrando un importante encuentro de exhibición con el equipo de los Marinos de Key West el día 16 de noviembre, precisamente la fecha indicada para comenzar la serie decisiva del campeonato amateur de base ball entre los equipos del Teléfonos y la Universidad.

Como es casi seguro que el primer juego de esta importante serie se juegue por la mañana, comenzando a las diez, Pancho Fernández está en tratos con la Comisión Atlética Universitaria a fin de efectuar el Juego de fútbol en el Stadium Caribe.

Una reunión se celebrará en estos días a ese objeto, y después podremos anunciar fijamente el ground donde ha de efectuarse el game. Ahora sólo podemos adelantar la noticia de que el team senior del Atlético inaugurá la temporada de fútbol jugando con los Marinos de Key West el día 16 de noviembre.

M.E.C.D. 2016

Esta Tarde Lleonard y Couto Contra el Louisville en A. Park

EMPEZARON LOS DE MIKE A ABUSAR CON LOS ALMENDARISTAS

El Habana ganó el primero de la Serie en Sta. Clara con el alto score de 12x2

SANTA CLARA, octubre 10 (Por Telégrafo). — En la tarde de hoy quedó inaugurado en Boulanger Park la temporada invernal de base ball profesional, comenzando la serie entre los eternos rivales Habana y Almendares.

El juego resultó un fácil triunfo de los Rojos, quienes metieron el juego en la nevera desde el primer tercio del juego, en el que hicieron cinco carreras las cuales fueron suficientes para ganar, pues los azules encontraron gran dificultad para batear las curvas de Bragaña, el ex pitcher del Partagás.

El Habana hizo dos carreras en el segundo inning con tres hits y un error de Oscar Rodríguez. Y en el tercer acto prácticamente ganó el juego de esta manera: Después de un out de Oms en rolling al cuadro, Arango inició el rally con hit, pero después lo sorprenden entre bases. Con dos outs, Chacón recibe la base por bolas, luego Mike González roletea por el short y Correa hace un mal tiro a la inicial, por lo que los corredores se posesionan de tercera y segunda. Entonces Funes dispara un volador al left (hit) y anotan Chacón y Miguel Angel y más tarde lo hace también el pirotécnico al batear un biangular Izquierdo.

Armando Machado,
Corresponsal.

A continuación va el score:

HABANA

	V	C	H	O	A	E
Cueto, ss.	5	1	2	1	1	1
Bejerano, lf.	6	1	2	4	1	0
Oms, cf.	5	1	2	3	0	0
Arango, 3b.	5	1	3	1	1	0
Chacón, 2b.	2	2	1	3	3	1
González, 1b.	5	3	2	9	1	2
Funes, rf.	5	2	3	1	0	2
Izquierdo, c.	2	1	1	4	0	0
Bragaña, p.	4	0	1	1	4	0
Bauzá, 2b.	1	0	0	0	1	0
Totales	41	12	17	27	12	3

ALMENDARES

	V	C	H	O	A	E
López, cf.	5	0	0	2	0	0
Salazar, lf.	5	0	0	3	0	0
Correa, ss.	5	0	1	0	1	1
O. Rodríguez, 2b.	4	0	0	3	3	2
Alfonso, 3b.	4	2	0	1	1	1
Fernández, c.	3	0	0	2	0	0
J. Rodríguez, 1b.	4	0	2	10	0	0
Alonso, cf.	3	0	2	3	1	0
S. Ruiz, p.	1	0	0	0	3	0
Dacal, p.	1	0	0	0	1	0
Quevedo, c.	1	0	1	3	0	0
Sierra, (1)	1	0	0	0	0	0
Tiant, p.	0	0	0	0	1	0
Totales	38	2	6	27	11	4

(1) Bateó por Dacal en el 8o.

Anotación por entradas

Habana	023 300 004—12
Almendares	000 001 010— 2

Sumario:

Carreras empujadas: Funes 5; Bragaña; Izquierdo; Oms 2; Arango; J. Rodríguez 2.

Three base hits: Oms.

Two base hits: Bragaña; Bejerano.

Sacrifice hits: Izquierdo.

Bases robadas: O. Rodríguez.

Struck outs: Ruiz 2; Bragaña 3; Dacal 1; Tiant 2.

Bases por bolas: Bragaña 2; S. Ruiz 1; Dacal 3; Tiant 1.

Dead ball: Ruiz a Cueto.

Observaciones: Dacal 2 en 3 innings.

Pitcher derrotado: Ruiz. Hitz a Ruiz: 9en 4 innings.

Umpire: Valentín González.

JAMES GANO..

(Viene de la Página QUINCE.)

yegua de Cochran logró sacar un hocico por delante de Pet del Belair Stud, entrando tercero Rapid Transit a cinco cuerpos. A The Beasel se la cotizó al corto logro de 13 contra 20 y cubrió los seis furlongs en 1:13 3-5 y batiendo a Camp Prince de J. Marsch por un cuerpo. Sister May, del Saxton y Howard Stable, fué tercera. Schooner, favorito, cargadísimo terminó muy rezagado. El ganador pagó a $26.06.

"CADYM"

Remedio ideal contra la blenorragia; preparación vegetal que quita la irritación de la mucosa, obra rápidamente y sin molestias.

Lab. Americano de Yerbas Medicinales

5a. de Tacuba 68, México

$1.75 y $2.75. Farmacias de Cuba

Los Coroneles de Louisville Ganaron el Primer Game de la Serie al Team Almendarista, 6x4

Un rally de tres carreras, puesto en práctica en el noveno inning, produjo la victoria de los visitantes que lucian completamente vencidos al iniciarse esa entrada.-La derrota cristalizó cuando Rossell fracasó en su empeño de brillar como pitcher-tapón

(Por DOMINO)

Ya tenemos en marcha otra temporada americana de pelota en los terrenos de Almendares Park, y como prueba elocuente de que aquí tenemos público suficiente para dos o tres espectáculos deportivos simultáneos, siempre que sean de buena calidad, el encuentro inaugural de la serie del Louisville se efectuó con una "casa" completamente abarrotada, en la que se calcula hayan estado presentes más de cinco mil aficionados al base ball.

Los Coroneles del Louisville, campeones de la Asociación Americana en 1930, no causaron una impresión tan grande como las estrellas del Big Show que actúan en el Stadium de La Tropical, al ganar el juego 6x4 pero no deben olvidar los fanáticos al hacer sus comparaciones que los players que actúan en La Tropical constituyen la flor y nata de las Mayores, mientras que los de Almendares, aunque juegan mucho a la pelota, no han pasado todavía la ruda prueba de un entrenamiento de un club de Liga Mayor.

Pedir a los jugadores del Louisville que jueguen tanto como los de las Grandes Ligas es una verdadera tontería, pues si fuesen capaces de actuar tan bien como esas estrellas que nos visitan actualmente, no estarían en las menores, sino compartiendo con ellos el trabajo de los 154 juegos de la temporada anual de las Mayores.

Por eso, cuando los fanáticos inicien sus discusiones a base del lugar donde se juega mejor pelota, no deben echar al olvido que los players que nos ha traido Merito, para ser de las menores, son lo suficientemente buenos para ofrecer, conjuntamente con los teams Habanistas y Almendarista, magníficas exhibiciones de base ball.

EL GAME DE AYER

En el juego de ayer, los Coroneles tuvieron momentos débiles a la defensiva,—porque en el ataque estuvieron admirables,—pero nadie se hubiese hecho eco de esos lapsus si por la mañana no hubiesen sido testigos de la brillante exhibición de base ball que ofrecieron los big-leaguers en La Tropical.

Errores los comete cualquier player, por muy famoso que sea, y no deben pensar los fanáticos que Marcum, el right fielder de los Coroneles es cualquier cosa fildeando por haber pifiado ayer un fly fácil de aceptar, ya que el mismo Harold Pie Traynor, que tiene fama de ser uno de los jugadores más notables de las Grandes Ligas, dejó caer ayer una palomita inofensiva en el short, que tenemos la seguridad no se le hubiese escapado al mismo Profesor Consuegra, que tanto brilla en nuestras filas aficionadas.

Decimos todo esto, a manera de preámbulo, a fin de que los fanácos no comparen nunca el base ball que se juega en La Tropical con el de Almendares, pues de la comparación tienen que salir perdiendo forzosamente los equipos que actúan en el viejo templo del base ball. En La Tropical están actuando las estrellas de las Grandes Ligas y lo están haciendo maravillosamente. Pero en Almendares se juega, también, muy buena pelota, aunque no de la misma categoría.

VENCEN LOS CORONELES

En el primer desafío de la serie iniciada ayer con extraordinario éxito, Luque no ocupó el box como todos esperábamos, pero su sustituto que lo fué el americano Cy Moore contratado para actuar este año en un team de las Mayores lo hizo a la campana, y tenemos la seguridad de que hubiera derrotado a los campeones de la Asociación Americana de haber continuado en el box en el noveno inning.

Después de haber rendido una labor brillantísima frente a los Coroneles, al extremo de permitirles tan solo 8 hits y tres carreras en ocho innings que les pitcheó con lo cual lucía aparente conquistador del encuentro, pues llevaba ventaja en la anotación, Moore dejó que Marcum right fielder de los visitantes le abriese la última entrada con un hit de cañonazo al center, para colocar en las bases la carrera del empate.

Temerosos quizás de la derrota y convencidos de que un relief-pitcher, completamente fresco, salvaría la situación en esos momentos,—teoría que toda la Habana y su Tío criticó por considerar que Moore estaba pitcheando muy buena pelota hasta esos momentos,—la alta dirección de los Almendaristas, decidió hacer un cambio de pitchers en esos momentos, y envió a la lomita al oriental Rossell, cuyas bolas rápidas podían cerrar con bronche de oro el encuentro, sin empates, ni nada raro que lamentar.

HOY SE EFECTUARA EL SEGUNDO JUEGO

Todo pareció favorecer el cambio ordenado cuando al fallar una señal de hit and run entre Marcum y el bateador, que en esos momentos le era Ganzel, un ex player de los Senadores de Washington, el primero fué retirado de las bases, siendo out en segunda por tiro de Brown a Dihigo. Sin embargo, Rosell no estaba en uno de sus mejores días, y al no responderle el brazo como el mismo esperaba, la situación empezó a complicarse con el resultado de que en un abrir y cerrar de ojos el game quedó perfectamente decidido.

BRILLANTE FINAL

Ganzel, revestido de una paciencia digna de Job, tomó la base por bolas después de verse en dos strikes. Florence, dió un poco de calma a la situación cuando tomó ponche sin tirarle al tercer strike, pero la alarma volvió a surgir en las filas cuando Merville, que había estado dormido durante todo el choque, aprovechó una de las rápidas ofertas de Rossell para conectar de hit al center Ganzel llegó a tercera en el batazo.

A continuación, Bill Burwell, que estuvo hace años entre nosotros, que pitcheó de los Browns de San Luis de la Liga Americana y que trabaja ahora como pitcher estrella del Indianapolis, de la Asociación Americana y que trabaja ahora como pitcher bateó un hit al right, y Ganzel anotó desde tercera la carrera del empate, provocando no ya alarma, sino un verdadero incendio en las filas almendaristas. El batazo de Burwell en realidad, pudo haber sido fildeado por Zarza, que jugaba la inicial de los azules, pero el joven infielder, un poco ido del game estuvo jugando pegado a la base en esos momentos cuando debió haber jugado abierto, ya que había dos outs en el score, y Burwell, bateador en turno, estaba hiteando a la zurda.

Merville, que estaba en primera al producirse el batazo del veterano Bill, se detuvo discretamente en segunda para impedir que una alocada carrera hasta la antesala cortase completamente el rally, y el tiempo premió su sano juicio cuando Penner, el pitcher, disparó momentos después un hit de cañonazo al left que lo metió fácilmente con la carrera decisiva del game.

Para agregar agresión al insulto, Olivaritos, que había bateado muy bien en toda la tarde disparó un doble centelleante por el left haciendo anotar a Burwell con la tercera carrera del inning, terminándose la fiesta momentos después cuando Herman, bateando contra Isidro Fabré, que había relevado a Rossell en la lomita fué víctima de la combinación Dihigo-Zarza.

LAS PRIMERAS CARRERAS

Antes de producirse el rally inesperado, que trocó la aparente derrota de los debutantes en hermosa victoria, el equipo local parecía destinado a conquistar su primer éxito de la serie ayudado por un score de 4 por 3.

Un racimo de tres carreras anotadas a Penner en el primer inning en el que intervinieron errores de Olivares y Gill iba a ser causante del éxito de los almendaristas.

En ese primer innning, Cheo Ramos abrió el game bateando por el short y Olivares cometió una pifia injustificada sobre el batazo, prolongando innecesariamente la vida del hitter. Machado, ex player amateur del Ferroviario que hacía su debut en los profesionales, trató de sacrificarse tocando la pelota por primera, y su plancha estuvo a punto de producir un doble play pues le salió muy larga y aflaizada sbre la cabeza del pitcher pero la suerte protegió su inocencia en esos momentos y le salvó de convertirse en el "goat" del momento cuando Gill pifió la tirada que le hiciera Herman después de fildear bonitamente el batazo.

Con dos hombres en las bases, sin outs, Thomas produjo un hit al left y Cheo anotó la primera carrera del game mientras Machado iba a tercera. Seguidamente Dihigo conectó otro safety por segunda y anotó Machado siendo Thomas out en tercera al pasarse de la base. Dihigo llegó a segunda en la jugada y desde allí anotó cuando Solís, que se ha transformado en un hitter de talla, disparó un doble formidable por el right.

La cuarta carrera de los Almendaristas cristalizó en el final del sexto después que el Louisville había empatado a tres, y se debió a un home run de Solís, que metió la pelota por entre left y center debajo de la cerca que rodea el terreno.

La primera anotación de los Coroneles se debió a hits de Gill que metió la pelota al primer bound en las graderías del left, teniendo a Herman en las bases. El batazo fué uno de los mejores de la tarde.

Quitando estos detalles, la nota característica del juego fué el número de ponchados que propinaron los lanzadores. Penner, hurler de los Coroneles, hizo abanicar la brisa a 15 bateadores azules habiendo dado dos escones de ponchados y Moore y Rossell lograron igual éxito contra diez bateadores del Louisville habiendo propinado Moore nueve de los diez struck outs.

Esta tarde se jugará el segundo game de la serie, figurando los Habanistas como rivales del equipo visitante. El game comenzará a las dos y media.

LUISVILLE

	V.	C	H	O	A	E
Olivares, ss	5	0	3	1	2	1
Herman, 2b	5	1	1	0	2	0
Gill 1b	3	2	2	7	0	1
Marcum, rf	4	0	1	0	1	1
Ganzel, cf	3	1	2	1	0	0
Florence, c	4	0	0	14	1	0
Merville, lf	4	1	1	1	0	0
Funk, 3b	3	0	1	3	2	0
Permer, p	4	0	1	0	2	0
Bruckwell 3b	1	1	1	0	1	0
Totales	36	6	13	27	11	3

ALMENDARISTAS

	V.	C	H	O	A	E
Ramos, rf	4	1	1	0	0	0
Machado, lf	4	1	0	2	0	0
Thomas, cf	4	0	1	0	0	0
Dihigo, ss	4	1	2	3	5	0
Solís, 3b	4	1	2	2	1	0
Herrera 2b	4	0	0	0	2	0
Brown, c	4	0	0	10	4	0
Zarza, 1b	3	0	0	10	0	1
Moore, p	3	0	1	0	1	0
Rossell p	0	0	0	0	0	0
Fabré, p	0	0	0	0	0	0
Pedroso, x	1	0	0	0	0	0
Totales	35	4	7	27	13	1

ANOTACION POR ENTRADAS

Louisville	000 102 003—6
Almendaristas	300 001 000—4

Home runs: Gill; Solís.

Two base hits: Solís; Ganzel; Olivares.

Carreras producidas por los bateadores: Thomas; Dihigo Solís 2; Bruckwell; Penner; Olivares.

Bases robadas: Brown.

Double plays: Brown a Solís 2.

Struck outs: Moore 9; Penner 15; Rossell 1; Fabré 0.

ases por bolas: Moore 1; Penner 0; Rossell 1; Fabré 0.

Quedados en bases: Louisville 4; Almendaristas 4.

Tiempo: 2 horas.

Umpires: González, (bases); Gutiérrez y Hungo, (bases).

Anotador: Julio Fránquiz.

Observaciones: Hits a Moore 9 en 8 innnings y 30 veces al bate; a Rossell 4 en 2-3 y 6 veces al bate.

X: Bateó por Zarza en el noveno inning.

Terminó Con un Empate a Uno el Match Olimpia..

(Viene de la Página QUINCE.)

Chola perdería la oportunidad del remate pero este extremo, de cuchara, logró alcanzar el pelotón que parecía iba a irse de su alcance y lo elevó sobre el mismo centro de la potrería, momento que aprovechó Rosillo para desviarla en el descenso y hacerla besar el tejido, de un testarazo.

Otra bonita jugada hicieron los gallegos. Y fué a los diez minutos de juego: Bouza corrió bien la línea esta vez y hasta logró driblar al medio de su ala que le salió al encuentro. Después centró la bola que fué recogida por Turquito quien mandó un tiro cruzado que fué a kick.

Al empezar la segunda parte, Sami, siempre tan peligroso por su enorme chut, hizo un disparo desde lejos, provocando un plongeón de Rodríguez, que sustituía en el marco a Amador; la pelota fué a kick rozando el poste. Y casi a continuación hubo otra jugada de emoción del lado opuesto, pues Mortera había logrado llegar hasta los dominios de Lamas, pero éste se lanzó a los pies del delantero y le quitó el balón.

Cuando esta jugada, Mortera y Candasu habían cambiado de puestos.

Bajo las órdenes de Dunjó, que arbitró bien, los equipos se alinearon así:

CENTRO GALLEGO: Lamas, Simón y Chorens; Agustín, Cholas y Fernández; Turco, Rosillo, Valentín, Sami y Bouza.

JUVENTUD: Rodríguez, Constante y Rafael; Mariano, Janozzo y Mieres; Candasu, Mortera, Gonzalo, Benegas y Herrería.

Lo mejor del partido fué el blocaje hecho por Lamas, ya en los minutos finales, cuando Mortera le remató una jugada en un tette a tette. Algo que pudiera compararse con esa jugada que el postrer chut del jugo, salido del pie de Sami, que se estrelló en el larguero. ¡Un tiro fantástico!

Rodríguez dió la sensación de estar fuera de juego, pero a pesar de eso cumplió. Echó a corner tiros muy peligrosos.

TRIUNFO FORTUNISTA

Fué el match de catalanes y fortunistas el menos interesante, pero en cambio resultó el más animado debido a la alta anotación que se registró: Ocho goals.

A los 4 minutos Ramonín abrió el marcador consiguiendo el primer tanto para el Fortuna. A los diez, David logró el primer empate y dos minutos más tarde, Aurelio (Tanque), desempató con un tiro rastrero saliendo la pelota por debajo de la maya, dando la impresión de que no había entrado. Por eso fué que Zamorita, que sabe que la «dili» siempre es permitida, recogió el balón y lo colocó en forma de hacer el «goal-kick», pero el árbitro que había apreciado de cerca la jugada no mordió el anzuelo y ordenó sacar del medio del campo.

Y con un 2x1 a favor de los catalanes terminó el primer tiempo.

En la segunda parte, y a los dos minutos de juego, Sergio, en una semi melee logró el empate a dos. Un minuto después Strauss, desde lejos, consiguió de un chut cruzado, el tercero para el Fortuna. Y el mismo jugador, a los siete minutos, marcó también el cuarto, de un golpe franco, directo, que había concedido el referee Borrazás por foul del Gallego a Sergio, cerca del área de los sustos.

El tercero y último goal del Catalunya fué conseguido a los dos minutos por Arturo Galcerán, quien remató de cabeza un tiro que había hecho un compañero y que el poste había rechazado.

Y el último de la serie, registrado a los 17 minutos, lo anotó Alesbán Pérez («Tribilín»), bien ayudado por Noval, que dicho sea de paso es uno de los tantos buenos segundones que en estos últimos tiempos hemos visto desfilar en los primeros equipos.

Los equipos se presentaron en esta forma:

FORTUNA: Zamorita, Lorenzo y Mosquera; Rodríguez, Strauss y Ramonín; Noval, Gross, Alesbán, Madrid, Sergio.

CATALUNYA: García, Charles, Mexicano, Barrios, Gallego, Rafael, Amador, David, Aurelio («Tanque») A. Galcerán y Nico.

El Fortuna parece que tiene un baúl sin fondo para extraer de él jugadores para su equipo. Reaparece cómo hasta Mosquera, pero el pobre, lo poco que hizo fué permitir que por su lado fusilaran par de veces a Zamorita. La suerte que el alto mando se dió cuenta a tiempo y en la segunda parte lo sustituyó, que si no, nada de particular hubiera sido que la anotación registrada fuera en contra.

Borrazás no tuvo más que una pifia, y no tuvo consecuencia. En un ataque fortunista hubo una mano del interior derecha de los blanco y negro y el hombre de la clásica bolina, que responde por don Luis, castigó al Catalunya. Descontando este lunar, hizo un buen arbitraje.

La tarde se presentó buena para los federativos. De esta jornada de ayer garantizamos que no les proporcionará ningún dolor de cabeza. Todo fué en paz.

No hubo más que un pitorreo para Japonés, injusto por cierto. Pero este jugador no hizo más que mirar para la glorieta y reirse. Que es lo que haría cualquiera que sabe que lo está haciendo bien.

Lo que más nos extrañó es que el señor que trabaja en el amplificador de voz no nos disparó el disco de «Cuba es tropical, seamos tropicalistas... ni nos puso el disco de «La Parranda».

PETER.

ESTAN DE ACUERDO EN EL ASUNTO DEL DRAFT LAS LIGAS

Entre las proposiciones que hay figura la de aumentar el precio de players a $10.000

CLEVELAND, octubre 10 (A. P.) — Después de dar fin a una conferencia entre funcionarios de las Ligas Mayores y Menores, se anunció que se había llegado a un acuerdo aceptando estas últimas el principio del draft universal por parte de aquéllas; pero sin poder convenir acerca de las condiciones de la compra.

Ambos grupos hicieron saber que existía un desacuerdo tan insuperable como el que surgió en la conferencia de French Lick, Ind., en la cual las Menores apoyaron el draft limitado para la selección de jugadores por parte de las Mayores. Es preciso que se llegue a un acuerdo antes del primero de diciembre o, de lo contrario, se impone la ruptura de relaciones. Esa alternativa es también la única que existe en cuanto a las relaciones entre los clubs de las Menores, de donde los de las Mayores sacan sus jugadores después de dejar que en ellas se maduren.

Entre las condiciones para la aceptación del draft universal que las Menores propusieron en la conferencia de hoy figura la de que el precio pagado por jugadores en las ligas clase AA aumente de cinco mil a diez mil pesos, y que el de los procedentes de circuitos de clasificación inferior se gradúen según su clase.

Las Menores representadas en la conferencia de hoy fueron la American Association y las ligas Internacional y del Pacífico.

Entre los que asistieron a la conferencia figuran el juez K. M. Landis, alto comisario de base ball, E. S. Barnard, presidente de la Liga Americana; Charles H. Knapp, presidente de la Internacional y Thomas J. Hickey, presidente de la American Association.

DOS JUGADORES LE HAN LLEGADO A LOS DE ALMENDARES

Wiltkinson un gran pitcher y Augley, un receptor del que habla muy bien Merito

Para completo de la gran temporada en Almendares Park llegó ayer Roy Wiltkinson, famoso lanzador del Louisville, que en la temporada que ha terminado ganó 17 juegos. También llegó Tom Augley, un catcher del Indianapolis del cual Merito Acosta dice cosas que nos hace frotarnos las manos de satisfacción.

Almeida, sonriente, nos mostró a varios de los players que le llegaron y hablando luego con Luque, éste nos dijo: —Hemos perdido el primer juego, pero para el lunes ya estarán aquí todas las estrellas que formarán en los dos clubs locales: Almendarista y Habanista, y entonces podremos presentar un frente de batalla colosal.

Rafael Almeida debuta hoy con sus Rojos, y a fuer de profetas podemos decir que su novena ha de resultar algo muy serio. Esta tarde Almendares Park a las tres de la tarde volverá por segunda vez a abrir sus puertas y no hay duda de que volveremos a ver otro lleno completo...

GOETZ ALGO MUY BUENO

Los umpires estuvieron ayer a una altura inconmensurable. Goetz en el home arrancó gritos y aplausos. Todos los fanáticos están de acuerdo en que este señor es algo magnífico. No hubo una sola protesta; los strikes, las decisiones fueron aceptadas y por todas partes sólo se oían celebraciones tanto de esta gran nautoridad como de Eustaquio en las bases.

Fué uno de los días baseboleros más emocionantes de nuestra historia deportiva. Esperamos confiados en que hoy a las tres volveremos a ser testigos de otro espectáculo análogo. ¡Espectáculo nermoso! La empresa ha realizado una gran labor en pro de los sports y tanto el señor Smith como Merito Acosta, Adolfo Luque y los muchachos del Louisville merecen nuestras más calurosas felicitaciones. Y no podemos olvidar a los players de los Azules que jugaron como verdaderos campeones.

Para el juego de esta tarde los habanistas pondrán la batería compuesta por John Leonard, pitcher, y Couto, catcher.

Mañana en Miramar la Pantera Negra Vs Battling Llano

Será en star bout a seis rounds. Además cuatro a 4 preliminares de cartel

Pocas veces los aficionados pugilísticos de esta ciudad han tenido oportunidad de verse ante un programa como el que ofrecerá el próximo domingo Miramar Garden. Un programa compuesto por estrellas de primera fila, a más de ver por primera vez en la vida el pugilismo semi profesional, a un mismo peleador frente a dos rivales distintos en el curso de una semana: Battling Llano, el invicto welter weight asturiano, que venciera el pasado domingo a César Guerra, se enfrentará con la Pantera Negra, valiente peleador de la cuadra del Candado, en una pelea de la más difícil de su carrera. Como aliciente de este magno programa se ofrecerá en el segundo preliminar una batalla de heavy weights, donde debutará el gigante asturiano José Alvarido, frente al Primo Carnera cubano.

ANGEL MACIAS VS. MANUEL POSE

Una pelea que ha sido firmada a base de todo para el ganador, es la del turno semi final, donde Manuel Pose, el valiente y agresivo carnicero de San Lázaro y Espada, espera derrotar a Angel Macías, el científico florero del Vedado, que con tantas victorias cuenta. Pose asegura vencer a Macías y para ello llevará algunos pesitos para jugárselos a su mano.

LUIS BARDALES VS. JULIO RIVERA

Luis Bardales, el kilométrico middle weight de la Víbora, que de manera tan emocionante derrotara a Mario Toledo después de haber recibido seis knock downs, le concede la revancha a Julio Rivera Martínez, en el tercer turno del programa de mañana.

En la segunda pelea José Alvarito, el gigantesco asturiano de seis pies y seis pulgadas de estatura y doscientas diez libras de peso, se enfrentará con Primo Carnera cubano, el no menos gigante pinareño, en una batalla a cuatro rounds. Y en la pelea inicial, Ramiro Otero, el bravo feather weight hispano, se enfrentará en una pelefta movida e interesante con Mario Polibosián, el fiero peleador armenio de las 126 libras.

CITADOS PARA HOY LOS PLAYERS DEL ATLETICO DE CUBA

Se cita por este medio a todos los jugadores del team de pelota del Club Atlético de Cuba, a fin de que concurran esta tarde, a las cuatro y media, a la Casa Club, para tratar de asuntos de gran interés.

La citación está firmada por el manager del equipo J. Unanue.

Juegos de Futbol Intercolegial Para Hoy 11

NUEVA YORK, octubre 8. AP.—Finalizados los jueguitos suaves que servían de verdadero "warm-up" a los Grandes Equipos, ya que en ellos anotaban gran número de puntos y practicaban toda clase de jugadas frente a débil oposición, el próximo sábado comenzarán a celebrarse los encuentros de futbol de más importancia entre los colegios americanos habiéndose fijado el siguiente programa para el día 11:

EN EL ESTE

Teams	Lugar	Score de 1929
Yale vs Georgia	New Haven	0—15
Princeton vs Brown	Princeton	12—13
Datmouth vs Boston U.	Hannover	———
Syracuse vs Rutgers	Syracuse	———
Colgate vs Lafayette	Hamilton	———
Carnegie Tech vs Ga. Tech	Pittsburgh	———
Harvard vs Springfield	Cambridge	———
New York U. vs Villanova	New York	———
Penn vs Virginia	Philadelphia	———

CENTRAL

Notre Dame vs Navy	South Bend	14—7
Michigan vs Purdue	Ann Arbor	16—30
Wisconsin vs Chicago	Madison	20—6
Northwestern vs Ohio State	Evanston	18—6
Indiana vs Oklahoma A. y M.	Bloomington	———
Minnesota vs Stanford	Minneapolis	———

EN EL OESTE

California vs St. Mary's	Berkeley	0—0
S. California vs Washington St.	Pullman	27—7
Washington vs Idaho	Seattle	———
Nevada vs Santa Clara	Reno	———
U. C. L. A. vs Pomona	Los Angeles	20—0
Arizona vs Rice Institute	Houston	———
Utah Aggies vs Colorado	Logan	———

EN EL SUR-OESTE

St. Louis vs Missouri	St. Louis	———
T. C. U. vs Arkansas	Forth Worth	———
Texas A. y M. vs Tulane	Dallas	10—13
Oklahoma vs Nebraska	Norman	13—13

ROCKY MOUNTAIN

Denver vs Colo. Aggies	Denver	19—6
Wyoming vs Montana State	Laramie	0—14

EN EL SUR

Alabama vs Sewanee	Birmingham	35—7
Auburn vs Florida	Jacksonville	0—19
W. Virginia vs W. y L.	Charleston, W. Va.	26—6
N. C. State vs Clemson	Charlotte	0—26
S. Carolina vs Louisiana St.	Columbia, S. C.	———
Tennessee vs Mississippi	Knoxville	52—7
N. C. vs Maryland	Chapel Hill	43—0
Vanderbilt vs V. P. I.	Nashville	———
Duke vs Davidson	Durham	12—13

GENE ZARAZEN GANO EL CAMPEONATO ABIERTO DE GOLF DEL A. CENTRAL

BALTIMORE, octubre 10 (A. P.) — Con un par de rounds en 71 hechos hoy, Gene Zarazen presentó un total de 290 en los 72 hoyos para ganar el campeonato abierto de golf del Atlántico Central, en el course de Woodholme.

El diminuto profesional neoyorquino hizo ayer un 77 en su primer round siguiéndolo con un 71 por la tarde.

Willie MacFarlane, ex campeón abierto de golf, también miembro de la delegación de Nueva York, obtuvo el segundo premio con 294. El tercero lo ganó George Smith, de Morriston, N. J., con 295.

¿TOSE? PRUEBA GRATIS ALQUITRÁN Legítimo de PINO POR SARRÁ

Sólo una muestra a cada persona mediante la presentación de este periódico, en la Droguería Sarrá, mañana.

EMPRESA NAVIERA DE CUBA S. A.

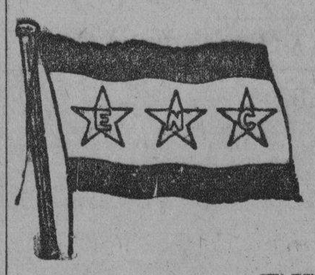

APARTADO NUMERO 1641.
Dirección telegráfica:
EMPRENAVE.
Claves en uso:
A. B. C. 4a. y 5a. Edición.
Western Union.
SAN PEDRO NUM. 6.—HABANA.
Walkins and Apendix.

TELEFONOS:

A-6236 Pasajes y Fletes.
A3-5315 Información General.
A-4730 Departamento de Tráfico.
A-3966 Almacén.
M-3896 Primer Espigón de Paula.
A-5634 Tercer Espigón de Paula.

VAPORES EN SERVICIO

Presidente Machado, Santiago de Cuba, Gibara, Habana, Baracoa, Las Rápido, Cienfuegos, Manzanillo, Joaquín Godoy, Eusebio Coterillo.

PUERTOS DE ESCALA

COSTA NORTE

Caibarién, Nuevitas, Puerto Tarafa, Manati (Victoria de las Tunas), Puerto Padre, Chaparra, (Holguín, Velasco y Bocas), Vita, Banes, Mayarí, Antilla, Preston, Sagua de Tánamo, (Cayo Mambí), Baracoa, Guantánamo y Santiago de Cuba.

COSTA SUR

Cienfuegos, Casilda, Tunas de Zaza, Santa Cruz del Sur, Manopla, Guayabal, Manzanillo, Campechuela, Media Luna, Niquero, Ensenada de Mora y Santiago de Cuba.

COSTA NORTE DE VUELTA ABAJO

Bahía Honda, Río Blanco, Berracos, Puerto Esperanza, Santa Lucía Villas, Guantánamo, Julián Alonso, Antolín del Collado, La Fe, Caibarién, (Minas de Matahambre), Río del Medio, Arroyos de Mantua y La Fe.

PUERTO RICO

San Juan, Ponce, Mayagüez y Aguadilla.

REPUBLICA DOMINICANA

Santo Domingo, San Pedro de Macoris y Puerto Plata.

HAITI

Aux-Cayes y Port au Prince.

JAMAICA

Kingston.

VAPORES CORREOS Compañía de la Trasatlántica Española

SERVICIOS REGULARES DE PASAJE, CARGA Y CORRESPONDENCIA
LINEA RAPIDA PARA NEW YORK Y NORTE DE ESPAÑA

Próximas salidas (cada 26 días)

Para VERACRUZ (48 horas de viaje)		Para NEW YORK, VIGO, CORUÑA, GIJON, SANTANDER y BILBAO	
ALFONSO XIII,	9 de Julio	ALFONSO XIII,	16 de Julio
CRISTOBAL COLON,	4 de Agosto	CRISTOBAL COLON,	11 de Agosto
ALFONSO XIII,	30 de Agosto	ALFONSO XIII,	6 de Septiembre
CRISTOBAL COLON,	25 Septbre.	CRISTOBAL COLON,	2 de Octubre
ALFONSO XIII,	21 de Octubre.	ALFONSO XIII,	28 de Octubre

LINEA PARA NEW YORK, CADIZ Y BARCELONA
Próximas salidas

M. DE COMILLAS,	8 de Julio	JUAN S. ELCANO,	24 Septiembre
MAGALLANES	3 de Agosto	MANUEL ARNUS,	20 de Octubre
MANUEL CALVO	18 de Agosto	MANUEL CALVO,	4 Noviembre
BUENOS AIRES,	27 de Agosto	M. DE COMILLAS,	15 Noviembre
ANTONIO LOPEZ,	13 de Septbre.	MAGALLANES,	11 Diciembre

tercera clase. Excelentes comidas con vinos.

Para más informes, dirigirse a:

Magníficas cámaras. Amplios comedores y camarotes para pasajeros de

MANUEL OTADUY
AGENTE GENERAL

Palacio Lonja. Telfs. A-6588 y A-7900. Apartado 707. Habana.

COMPAÑIA DEL PACIFICO
(The Pacific Steam Navigation Company)

VAPORES CORREOS INGLESES
El magnífico trasatlántico de 25.500 toneladas de desplazamiento
"OROYA"

Saldrá de LA HABANA el día 15 DE OCTUBRE, admitiendo pasajeros de todas las clases para VIGO, LA CORUÑA y SANTANDER, LA ROCHELLE-PALLICE, PLYMOUTH y LIVERPOOL.

Estabilidad, Confort, Rapidez y Seguridad
GRANDES FIESTAS DURANTE LA TRAVESIA
TERCERA SUPERIOR, fumador, salón de conversación y de música, magnífico comedor, opción al pasajero de escoger su camarote, marcándose en el billete de pasaje.

SERVICIO DE VAPORES A
España, Francia, Inglaterra, Perú, Chile, Argentina, Uruguay Brasil, Colombia, Venezuela, Guatemala, Costa Rica, Nicaragua Salvador, Honduras, Ecuador, Bermudas, New York.

PROXIMAS SALIDAS

A Europa (Vigo, Coruña, Santander, La Pallice, La Rochelle, Liverpool		A Centro y Sur de América	
OROYA	15 Octubre	EBRO	8 Octubre
ORCOMA	29 Octubre	ORDUÑ

Otto Von Porat Perdió Por Foul en el Primer Round

VON PORAT PERDIO POR "FOUL" EN EL PRIMER EPISODIO

Se volvió loco y no oyó la campana que dió fin al round inicial de la pelea

COLISEUM, Chicago, octubre 10 (A. P.) — Otto von Porat, larguirucho noruego, retornando a las justas de peso máximo después de cuatro meses de descanso perdió por foul en el primer round de su match a ocho con Angus Snyder de Dodge City, Kansas, en el Coliseum esta noche.

Von Porat no oyó la campana al terminar el round inicial y continuó tirando golpes al cuerpo y a la cabeza de Snyder. Este se vió cogido en la esquina de von Porat y cayó víctima de un duro trompón de derecha a la punta de la quijada que lo tumbó cuan largo es. No pudo volverse a levantar y tuvieron que arrastrarlo hasta su esquina. Entonces el referee Eddie Purdy levantó la mano de Snyder en señal de que le daba la pelea, aunque el corpulento boxeador de Kansas estabo todavía atontado como consecuencia de los golpes que ilegalmente había recibido.

Von Porat pareció ser más violento al pelear, acaso como resultado de su nocaut en un round a manos de Stribling hace unos meses, y llevó la pelea a Snyder desde la primer campanada.

Pesos: von Porat 205; Snyder 196 1-2.

PATSY BUFFALO VENCIO POR DECISION EN DIEZ ROUNDS A SPUD MURPHY

MADISON SQUARE GARDEN, New York, Octubre 10. AP.—Patsy Buffalo, peso ligero de Nueva York, ganó una decisión a diez rounds sobre Spud Murphy de Fargo, North Dakota, de modo decisivo esta noche como parte del espectáculo preliminar al bout principal Jack Kid Berg-Billy Petrolle. Unos ocho mil espectadores presenciaban el match.

Buffalo, pesando 132½, tumbó a Murphy dos veces por nueve segundos con izquierdas de swing a la cabeza en el noveno round. Murphy pesaba 133½.

Raul Landine de la Argentina, de 146 libras, obtuvo el fallo en un bout a seis rounds con Murray Kezd de New York de 142½.

Construcción de una "Villa Olímpica"

En ella se hospedarán todos los atletas que piensen participar en las Olimpíadas de 1932

Los Angeles, California.—Los planes para la construcción de una Villa Olímpica en la cual se hospeden y obtengan alimentación los atletas que participen en los Juegos Olímpicos de 1932 ocupan en la actualidad la atención del Comité Organizador el cual está completando todos los detalles de esta colosal e importante fase de las preparaciones para el aludido evento deportivo internacional.

Un plan para la construcción de la Villa Olímpica fué recibido entusiastamente y adoptado por el Congreso Olímpico efectuado en fecha reciente en Berlín, no obstante que en aquella época solamente le fué posible al Comité Organizador presentar una idea del proyecto. Sin embargo desde su regreso a Los Angeles los representantes del Comité han estado prestando constante atención al plan de la construcción de la Villa, y dentro de un período de cuatro meses estarán en condición de proporcionar al público amplios detalles a este respecto.

Se augura que todos los Comités Nacionales Olímpicos recibirán una agradable sorpresa cuando conozcan dichos detalles.

El Comité Organizador cree que la salud, la comodidad y la quietud espiritual de los atletas y sus acompañantes son de excepcional importancia para que obtengan buen éxito en la Olimpiada. Entre otras cosas, el plan a que hemos aludido establece menús adaptados a la alimentación especial que se acostumbra en cada uno de los países que enviarán representantes siguiendo al mismo tiempo las instrucciones de sus entrenadores.

El Comité está incurriendo en fuertes gastos y no escatima esfuerzos de ninguna especie en la preparación del plan de la Villa Olímpica y cree que será aceptado por todos los países aliados a la Olimpíada, considerándolo cómo un arreglo ideal.

El Comité Organizador sugiere a todos los Comités Nacionales Olímpicos que designen representantes que mantengan continuo contacto entre el Comité Organizador y los equipos visitantes. Estos representantes tendrán oficina en la villa Olímpica durante la efectuación de los Juegos, y como estarán familiarizados por varios meses, como resultado de su llegada anticipada, con el personal y detalles de organización del Comité respectivo, serán de mucho servicio para los países que representen.

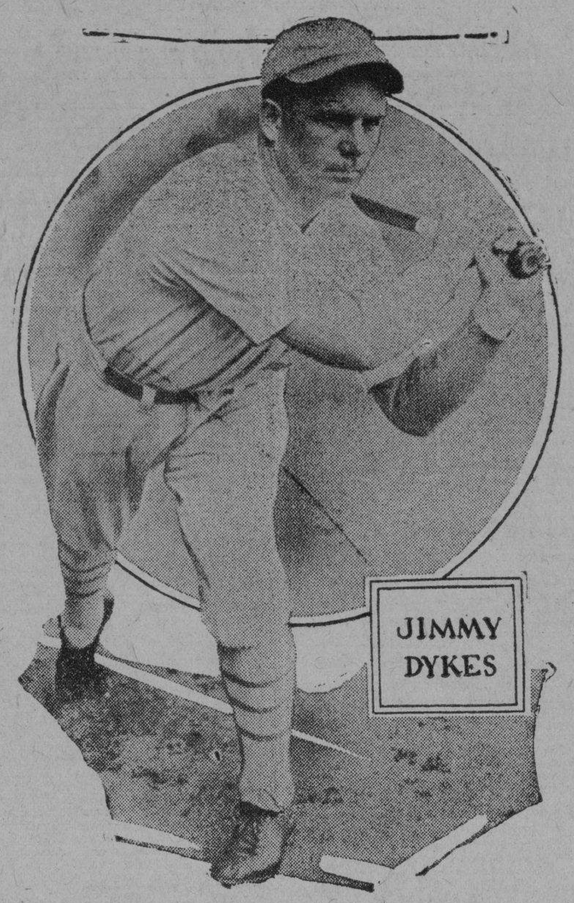

Jimmy Dykes, la tercera base de los Atléticos, en su pose favorita. Dykes resultó el "ñeque", en los cinco primeros juegos, pero se destapó en el último game, con un jonrón y un tubey

Brillante la Función Patriótica en el Jai-Alai

Juanito y Trecet dejaron en 21 a Aguiar y Sola. Uriona fué el desastre del estelar que ganaron de calle Taboada y Maguregui. Oscar y Aristondo que estuvieron en 19 por nueve, quedaron en 25.

HOY GRAN SABADO; FUNCION POR LA NOCHE EN EL JAI-ALAI

Y como los fanáticos florecen entre las nobles y sencillas gentes del pueblo y los pueblos, esas gentes nobles y sencillas, son siempre leales patriotas, anoche fueron todos los fanáticos a Concordia y Lucena, más conocido por el viejo remozado Jai-Alai, a conmemorar, festejándolo cumplidamente, el día glorioso en que se echó a vuelo la ilustre y sonora campana de La Demajagua y que sonó tan sonoramente a libertad que todos los cubanos heroicos se echaron al campo a pelear como buenos por la libertad, esperanza que era caricia de sus corazones y ansia febril de sus almas. Y sobre el campo floreció la bandera y más tarde, cabe la bandera florecía la libertad de los cubanos y la República saludaba a los pueblos hermanos del mundo.

Se tocó el Himno Nacional; nunca fué tan respetuosamente saludado y tan frenéticamente aplaudido y luego pasó el himno vasco, llamando a todos los fanáticos a la guerra, porque los fanáticos son siempre y serán soldados románticos que van a la guerra. Salieron despues los peloteantes del primero de las horas brillantes y patrióticas, los blancos, Juanito y Trecet menor, contra los azules, Aguiar y Solá que mantuvieron el fuego sagrado peloteando dos atildadas y bravas decenas, con algunos empates; el último saltó en los diecinueve. Luego Juan y Trecet se tiraron en forma del andamio y los ganaron dejando algo deformados a los azules, que se quedaron en el tanto cuanto de veintiuna. Digno fué de la noche. Boletos a $3.00

Primera quiniela; de Ochoa. Boletos a $5.20.

Combinada; de Ochoa y de Aristondo. Boletos a $32.00

Música, júbilo y palmas académicas. Salían los peloteantes del gran estelar; los blancos, Uriona y Eusebio, contra los azules, Taboada y Maguregui. Y este Uriona fué la mancha negra imborrable de la noche patriótica. Pues como había jugado bien los partidos, lo creímos capaz de alternar con tan buena gente; pero pa que fué eso. Uriona sacó a la cesta hizo dejadas risibles, pifió en todas partes no se colocó bien a ninguna pelota, y además estorbó a Eusebio porque no cubría sus cuadros, Eusebio andaba al aire y siempre con la pelota en las narices, colocada por abandono de Uriona. En fin que Uriona fué la negación de un pelotari que cobra como tal. Lo perdió de calle y a otra cosa que produzca más. Los azules, naturacamente, estuvieron buenos, como cuando dos juegan contra uno; contra Eusebio.

Boletos azules a $3.60

Segunda quiniela, Segundo. Boletos a $2.60

Combinada; de Segundo y Arana. Boletos a $18.00

Y pensando aún con amargura en Uriona, entramos en la disputa del de última hora de la entusiasta y delirante función; que salieron a pelotear los blancos, Oscar y Lizarraga, contra los azules, Arana y Aristondo. Y muy buenos y hasta pasaos los dos blancos, y maliatamente y hasta paragueramente los dos azules; los blancos se ponen en diecinueve por nueve que tenían ya los moraos. Más recompuestos si que también remendados azules, se ponen más guenos que el jamón y se pone Oscar más loco que la demencia y sobreviene la catástrofe de un empate en veintidós, que nos deja pasmados, atontados, cuasi inertes. Y aunque ustedes no lo crean, pues lo ganaron los dos azules, que plasmaron a los blancos. Lo de Oscar no tiene guarismo. Los blancos quedaron en 25. Que horror. Boletos a $2.80.

Hoy otra gran función.

F. RIVERO

Habana-Madrid

PROGRAMA OFICIAL DE LA FUNCION DE HOY SABADO ONCE A LAS TRES DE LA TARDE

Primer partido a 25 tantos.

Constante y José Mary blancos, contra Juan y Echanique azules.

A sacar los primeros del cuadro catorce y y medio y los azules del cuatro catorce.

Primera quiniela, a seis tantos: Marquiegui; Buendía Menor; Ozquila; Pastrana; José Luís y Emilio.

Segundo partido a 35 tantos:

Emilio y Epifanio, blancos, contra Guillermo y Labat Menor, azules.

A sacar blancos y azules desde el cuadro catorce y medio.

Segunda quiniela a seis tantos: Guillermo; Buendía Mayor; Labat Mayor; Sarmiento; Epifanio y Gayarre.

Tercer partido a 35 tantos:

Ali y Montes Mayor, blancos; contra Trujillo y Pastrana azules.

A sacar los primeros del cuadro catorce y medio y los azules del cuadro catorce.

Programa Oficial para la función del día 11 de Octubre de 1930 a las ocho y cuarto p. m.

Primer Partido a 25 tantos.

Aguiar y Lizarraga, Blancos. Contra: Ugalde y Trecet Menor, Azules.

A sacar los primeros del cuadro 9.1|2 y los segundos del 10 con ocho pelotas finas.

Primera Quiniela a 6 tantos.

Abando, Millán, Ochoa, Aristondo, Maguregui y Ugalde.

Segundo Partido a 30 tantos.

Segundo y Ecenarro, Blancos. Contra: Ferer y Gutiérrez, Azules.

A sacar ambos del cuadro 9.1|2.

Segunda Quiniela a 6 tantos.

Eusebio, Arana, Ecenarro, Segundo, Ferrer y Taboada.

Tercer Prtido a 30 tantos.

Ochoa y Cazalis III. Blancos. Contra Millán y Mateo.

A sacar ambos del cuadro 9.1|2.

NOQUEARON A JIMMY FLYNN EN EL CUARTO

LAKEWORTH, Fla., octubre 10 (A. P.) — Kid Aldo Linz, de 133 libras, anunciado como el campeón italiano de peso ligero, noqueó a Jimmy Flynn, de 134, de la Habana, en el cuarto round de su match a diez efectuado aquí.

ALBERT SIMMONS RESULTO OFICIALMENTE EL CHAMPION BATE DE LA L. AMERICANA

Al revisarse los averages oficiales se comprobó que a Gehrig le faltaban por apuntar cinco veces más al bate. Este ha sido el mejor regalo que se le ha hecho a Simmons en la temporada. Chuck Klein también sentó buenos records. Una anécdota de Miller Huggins

(POR DOMINO)

Dos nuevos nombres tenemos que agregar a la larga lista de jugadores que han alcanzado la alta distinción de resultar champion bates en las Grandes Ligas de baseball. Uno de ellos es Memphis Bill Terry, de los New York Giants y actualmente huesped nuestro. El otro, Alberto Simmons o Al Simmons, como se le conoce más, que desempeña el left fielder de los A's de Connie Mack con gran beneplácito del viejo Don Cornelius y de todos los que sienten simpatías por el equipo de los Elefantes Blancos.

Terry, el único bateador de la Liga Nacional, con la posible excepción de Rogers Hornsby, que ha terminado la season bateando más de cuatrocientos, registró un batting average oficial de .401, superando por algún margen a Babe Herman, del Brooklyn, que fué su rival más cercano. Y Simmons, necesitó un largo recuento en los averages de Gehrig y de él para ser nominado oficial champion bate de la Americana. Según los últimos averages extra-oficiales, Gehrig había sido champion bate por dos puntos, pero al compilarse detenidamente se encontró con que no le habían apuntado cinco veces más que había ido al bate, y eso dió a Simmons la corona, 381 puntos por 379.

El anuncio de ser champion bate ha sorprendido grandemente a Simmons, quien ha recibido el título como un premio a su trabajo de la serie mundial. Desde su llegada a las Mayores Simmons había deseado ardientemente, quizás más que el pertenecer a un team campeón, al ser champion bate de la Liga Americana, y parecía destinado a no lograr por ahora su propósito. Hace años perdió la corona después de sostener una terrible lucha con Harry Heilman y este año se creyó que la había perdido con Gehrig, después de haber librado otra batalla espectacular.

En 1929 Al creyó también tener asegurado el título, pero un golpe que recibió en los últimos encuentros de la temporada le forzó abandonar el line up y ello proporcionó a Lew Fonseca, del Cleveland Indians, la oportunidad de capturar el trofeo.

He aquí el record oficial de Terry y Simmons, después de terminada la season de 1930:

	J.	V.	C.	H.	2b.	3b.	Hr.
Terry	154	633	138	254	39	15	23
Simons	138	554	153	211	39	15	36

El campeonato celebrado en la Liga Nacional no fué importante solamente por el hecho de que cuatro clubs batallaron por el pendón hasta bien entrado el mes de Septiembre. Este año se registraron más concurrencia de fanticos que en las últimas cinco campañas. Se consagraron mayor número de novatos. Todos los clubs sostuvieron un promedio altísimo al bate, habiendo capturado los honores el equipo de John McGraw, que finalizó la season con un average de .315, el más alto que recuerdan los Gigantes en los diez últimos años, por no remontarnos más lejos.

Hack Wilson y Chuck Klein resultaron también dos estrellas de extraordinaria magnitud. Wilson bateó 56 cuadrangulares para establecer un nuevo record en la Liga Nacional al tiempo que lograba para el circuito la corona mundial de ese departamento del hitting. Hack superó al Bambino por siete jonrones, siendo ésta la primera vez en los últimos seis años que Ruth tiene que ceder su cetro a otro jugador. No contento con esta performance, Wilson rompió el record de carreras empujadas que sostenía Henry Lou Gehrig, de los Yankees, habiendo empujado 190 en la season. Diez y siete más que el promedio de Gehrig.

Klein, por su parte, aunque perdió el record de jonrones a manos de Wilson, impuso uno nuevo en la confección de los tubeyes al disparar 59 en la temporada. También registró una nueva marca en el número de asistencias y anotó más carreras que nadie en el viejo circuíto. Según Al Munro Elias, que se dedica a compilar los records oficiales, Klein anotó este año 158 carreras, bateó 250 hits, empujó 170 carreras y disparó 40 jonrones. Su batting average oficial fué de .386.

La vuelta de Cy Wilcy Moore, viejo de las Carolinas, al Big Show, después de haber experimentado un hermosísimo 'come back' en el club St. Paul, de la Asociación Americana, a donde fué enviado por los Mulos de Manhattan al finalizar la season de 1929, será sin duda alguna una de las características de la temporada de 1931.

Adquirido por los Medias Rojas de Boston por medio del draft, Moore tendrá en sus manos una hermosa oportunidad de demostrar si su famosa 'sinker ball' es todavía lo suficientemente buena para engañar a los bateadores de la Liga Americana como lo hiciera en 1927, cuando pitcheando su primera campaña como big-leaguer, resultó uno de los ayudantes más eficaces de Miller Huggins en la conquista del pendón.

Moore fué uno de los mejores pitchers del Big Show en 1927 y 28, pero el año pasado tuvo muchas dificultades con su brazo, y tuvo que ser enviado a las menores por considerársele completamente inservible. Este año volvió por sus fueros en la Asociación Americana y parece listo para brillar nuevamente con esplendor.

Bill Murray, manager de los Phillies en la época gloriosa en que este equipo resultaba uno de los mejores de la Liga Nacional con ayuda de Ed Delahanty, Napoleón Lajoie y Mickey Doolan, hablando hace días en uno de los juegos de la serie mundial de este año sobre distintas historietas ocurridas en el baseball contó una muy interesante que tuvo como intérpretes principales a Miller Huggins, cuando Miller era manager de los Cardenales de San Luis y Harry Coveleskie, un hermano del famoso Stanley, que brilló en la Liga Nacional por su especialidad en vencer fácilmente a los Gigantes.

'Una vez—, dijo Murray,— Coveleskie estaba pitcheando un desafío muy importante contra los Gigantes, cuando inició la última entrada del noveno inning dándole la base a un player de McGraw. Completamente ido del mundo, Coveleskie siguió pitcheando con entera libertad al siguiente bateador, como si nadie estuviese en las bases, y con gran asombro de sus compañeros, permitió que el corredor estafase la segunda y la tercera en sus dos siguientes lanzamientos'.

'El bateador produjo entonces un sacrifice fly al right y el hombre de tercera anotó la carrera de la victoria. La jugada dió motivo a muy variados comentarios y Huggins, malhumorado por el comportamiento de Coveleskie lo llamó y le preguntó:

'Será posible, Harry! ¿Cómo has dejado que ese individuo te robase la segunda y la tercera sin que hicieses el menor ademán para detenerlo?

'¿Qué individuo?— preguntó a su vez Coveleskie azorado.

'¿Cómo que individuo Me refiero al hombre que embasastes por base por bolas y que te robó la segunda y la tercera para ganarnos después el juego con un perfecto pisa y corre'.

'Oh, nadie me dijo que tenía hombres en las bases! Contestó Harry. '¿Cómo iba a detenerle?'.

Aquello desesperó a Huggins, pero lejos de demostrar contrariedad, llamó a todos los jugadores cerca de Coveleskie y les dijo:

'Sey, señores. La próxima vez que este Polaco (Coveleskie era nacido en Polonia) ponga hombres en las bases, ya sea en primera, segunda o tercera, hagan el favor de decírselo. No quiero que haya secretos en mi club'.

French Dió una Espesa Lechada al Team de Bancroft en el Stadium...

(Viene de la Página QUINCE.)

La tirada que hace a primera es muy desviada; safe el bateador. Gilbert fallece en palomón a Maranville. Rice es el primero en quedarse con la cabina al hombro (las bolas de French no se ven pasar). Terry, champion bato de la Liga Nacional y considerado hoy el mejor inicialista del mundo, se planta en el plate y suelta a la segunda bola que le tira French un foul que engarza Hurst junto a la caseta del anotador. Otra ovación del público a quien los big leaguers tienen loco de entusiasmo.

LA PRIMERA EN LA FRENTE

Abre la segunda entrada al bate de los chicos de Ens el short Pie Traynor que acababa de cometer el error sobre el batazo de Scarritt, y una vez más se pone de manifiesto la teoría del doctor López del Valle, la que consiste en que el jugador que en el campo hace una gran jugada o comete un error, que se significa por algo, es precisamente el que le toca el turno inmediato de batear al ir su team a la majagua.

Traynor le engrampó una bola a la cintura que le había lanzado Hubbell (pitcher de los Giants) y pegándole en la misma cresta la saca de línea sobre la cabeza de Rice; pero este jardinero realiza un fielding maravilloso y Traynor tiene que conformarse con un biangular. Whitney cristaliza una línea al left que engarza Scarrit, pero Traynor la convierte en sacrifice arribando a la antesala en gran esfuerzo pernal. Manush se sacrifica a Terry y Pie Traynor es el primer visitante que recibe Margot Chaleco en su coquetona accesoria. Al López, el famoso catcher que es tenido por asturiano, gallego, cubano y americano, pues todos se lo quieren llevar para casa, es out fácil de Wright a Terry. Este que acabamos de relatar es el historial de «la primera en la frente» puesta por los estelares de Jewel Ens.

POR INDISCUTIELE Y ERROR

Al ir al bate los de Bancroft para terminar el segundo inning, el formidable Chuck Klein fué víctima de las curvas de French después de disparar dos fouls. Wright de Traynor a Hurst. Marshall suelta un indiscutible al jardín central; pero su esfuerzo resulta inútil porque Sukeforth muere en un inofensivo palomór a Maranville. Las curvas de Larry French tienen indigestos a los Bancroftnianos.

Anotaron su segunda carrera los Enssianos (de alguna manera tenemos que llamarlos), en el tercer inning. Fué esa la segunda y última visita a Margot, que puso la tranca a la puerta y se fu a dormir la siesta. Hurst cristaliza un single al center; Rice recoge la bola y la tira a Marshall, quien tratando de sorprender a Hurst en primera hace un mal tiro, por lo que el corredor (Hurst) de acuerdo con las reglas del terreno, que había acordado dar dos bases cuando la bola llegara al banco de los jugadores, arriba a tercera, de donde entró en home por hit de French al right.

ESFUERZO FINAL

Al arribar el noveno inning y teniendo ocho ceros por delante. Dave Bancroft realizó su último esfuerzo para no quedarse pintado de cal por el enorme French, lo que fué en vano como verá el curioso lector. Wright es el primero a la majagua pero no las ve pasar y sale con la escopeta al hombro para el banco. Marshall suelta una enorme línea por el right (foul) y momento después imita a Wright en lo de quedarse con la escopeta encasquillada (dos struck outs seguidos de French). Bancroft manda a batear a O'Farrell por el catcher Sukefort y lo primero que hace es cristalizar de foul una línea bestial por el left. Vuelve la bola al pitcher y French le tira una bola de rodilla; O-Farrell le descarga la majagua en el mismo centro, se oye un chasquido seco y la esféride pasa como un blanco proyectil a muchos metros sobre la sorbetera del jardinero central. Oliver da mucha cuerda, tanta como un vendedor de «Karikato» o «La Semana» en día de tormenta policiaca. Al fin la bola rechina contra la pizarra anotadora en la lejanía del campo central, donde la recoge Oliver y la dispara al cuadro. Entre tanto, el gigantesco O'Farrell llegaba a tercera.

No hay que decir la enorme gritería que se armó en el público, no solamente por las simpatías a las Estrellas de Bancroft, sino también por aquellos que habían apostado a ese team sus mantecosos. Sale otro emergente del banco, éste es Richbourg, del Boston Braves; lo manda Bancroft en lugar del pitcher Hubbell. French le toma la medida, sus bolas son aún más rápidas si cabe, un strike, una bola. Richbourg suelta un inofensivo rolincito, un besa las manos, que diría el inolvidable Víctor Muñoz, que engarza French, quien tirando a Hurst lo enfría. No hubo forma, no obstante la clase de juego que dieron, de quitarse de encima la lechada.

DONDE SE CRECIO FRENCH

Vamos a hacer un ligero examen del juego para poner a la luz de cal cio las oportunidades de anotar que tuvieron los estelares de Bancroft; pero que la efectividad del pitcher Pirata las hizo fracasar. Ya hemos dado cuenta de lo ocurrido en el noveno donde O'Farrell se quedó en tercera petrificado como la estatua del Comendador.

En el cuarto inning Terry pegó de hit y Klein lo sacrificó en segunda. Wright fué out en fly al cuadro. Marshall llevó a segunda a Klein con single al left. Un hit daba carrera en estas condiciones; pero el catcher Sukeforth bateó de fly dominado por French.

En el quinto round, también con hombres en bases no permitió anotación. En el sexto abrió Terry con hit y le siguió Klein con el único que disparó en todo el juego, llegando a tercera Terry. Wright tomó ponche. Marshall fué out de pitcher a primera y Klein aprovecha el tiro para llegar a la adulterina. Con dos outs y un corredor en tercera y otro en segunda fué Hubbell al bate y elevó una palomita que cayó en las manos de Maranville. En esas entradas y a todo lo largo de la jornada la labor de Larry French resultó admirable, permitiendo solamente cuatro hits desperdigados.

LA QUE MAS GUSTO

De todas las magníficas jugadas realizadas ayer por los big leaguers, que fueron muchas, la que más gustó fué la llevada a efecto en la octava entrada al bate de los de Ens. López comenzó siendo out fácil de tercera a primera. Hurst levanta un palomón al cuadro que engarza el catcher. French manda un proyectil por tercera y Gilbert se lanza sobre la bola que le llegaba muy desviada, la engarza y casi acostado tira a primera; el tiro es pésimo pues Gilbert no había tenido tiempo para más, pero allí estaba el gran Bill Terry que engarza maravillosamente el chucho y saca a French. Se les hizo una ovación delirante.

Es de admirar la suma rapidez con que juegan estos grandes profesionales del base ball; solamente una hora y nueve minutos emplearon en jugar los nueve innings completos. Apenas ha salido el último out cuando ya la novena que le corresponde está al campo. Entre estos señores no hay que andar con el criollismo de ¡vayan corriendo! ¡vayan corriendo! que usamos para nuestro consumo nacional.

HOY SERA A LAS TRES

Esta tarde a las tres en punto dará comienzo el segundo juego de la serie. Es de esperar una calidad exacta de juego como la ofrecida ayer por las constelaciones de estrellas que, por fortuna nuestra, nos ha traído el sportsman criollo don Julio Blanco Herrera. Mañana domingo se jugará también por la tarde dando comienzo el match a las dos y media.

ESTRELLAS DE ENS

	V.	C.	H.	O.	A.	E.
Maranville; 2b	4	0	0	3	1	0
Waner; rf	4	0	1	1	0	0
Oliver; cf	3	0	0	5	0	0
Traynor; ss	3	1	1	1	2	3
Whitney; 3b	2	0	0	0	1	0
Manush; lf	3	0	0	2	0	0
López; c	3	0	0	6	1	0
Hurst; 1b	3	1	1	9	0	0
French; p	3	0	1	0	2	0
Totales	28	2	4	27	7	3

ESTRELLAS DE BANCROFT

	V.	C.	H.	O.	A.	E.
Scarritt; lf	4	0	0	2	0	0
Gilbert; 3b	4	0	0	0	3	0
Rice; cf	4	0	0	2	0	0
Terry; 1b	4	0	2	14	0	0
Klein; rf	4	0	1	4	0	0
Wright; ss	4	0	0	1	9	0
Marshall; 2b	4	0	2	2	3	2
Sukeforth; c	3	0	0	2	0	0
Hubbell; p	3	0	0	0	0	0
O-Farrell x	1	0	1	0	0	0
Smith xx	1	0	0	0	0	0
Totales	36	0	6	27	15	2

ANOTACION POR ENTRADAS

Estrellas de Ens. . . 011 000 000—2
Estrellas de Bancroft. 000 000 000—0

SUMARIO

Three base hit: O-Farrell.
Two base hit: Traynor.
Sacrifice hit: Whitney.
Carreras empujadas por los bateadores: Manush: French.
Base robada: Scarritt.
Double plays: Gilbert a Marshall a Terry; Wright a Marshall a Terry.
Struck outs: por Hubbell 0; por French 5.
Bases por bolas: por Hubbell 1; por French 0.
Quedados en bases: Estrellas de Bancroft 9; Estrellas de Ens 1.
Tiempo: 1.09.
Umpires: Mc Grew (home); Magriñat y Atan (bases).
Anotador: Hilario Franquiz.
Observaciones: x Bateó por Sukeforth en el noveno. xx Bateó por Hubbell en el 9o.

POR PUNTOS VENCIO JACK KID BERG A PETROLLE EN UN BOUT A 10 ROUNDS

(Viene de la Página QUINCE.)

pués del estelar, Sammy Dorfman, veterano peso ligero de Nueva York, obtuvo la decisión sobre Steve Halaiko, de Buffalo, ex campeón nacional amateur. El fallo mereció estruendosas protestas del público, pues Halaiko pareció haber llevado un ligero margen de ventaja en la pelea. Ninguno de los dos pudo derribar al otro. Dorfman pesaba 135, Halaiko 135 3-4.

Entonces en el octavo, necesitando una tremenda reacción agresiva para obtener siquiera unas tablas, Petrolle volvió a la vida y ejecutó su ataque más feroz de la noche. Golpeó a Berg con ganchos zurdos al cuerpo al cargar el inglés y le descargó tremendos puñetazos a la punta de la mandíbula, pero sin poder contener sus embestidas hacia adelante. Ganó el octavo por muy escaso margen y a continuación se dedicó a demoler a Berg en el noveno con derechazos que hicieron oscilar la cabeza de éste, pero ya con unas tablas al alcance de su mano, Petrolle se doblegó bajo la presión de su contrario en el décimo, sin poder sostener su ventaja y se vió por fin forzado a cubrirse para evitar la última furiosa arremetida de Jackie en el postrer minuto.

El público, emocionado de campana a campana, por la encarnizada refriega, pidió a gritos que se declarara tablas y protestó estentóreamente contra la decisión.

Se recaudaron $35.633 por concepto de ingresos.

Berg pesaba 135 3-4 y Petrolle 137.

Serie del Louisville

El estado de los clubs en la serie es:

	G.	P.	Ave.
Louisville	1	0	1000
Almendarista	0	1	000
Habanista	0	0	000

Estado de los clubs

	V.	C	H.	Ave.
Louisville	36	6	13	361
Almendarista	35	4	7	200

Batting individual

	V.	C.	H	Ave.
Burwell, Louisville	1	1	1	1000
Gill, Louisville	3	2	2	667
Ganzel, Louisville	3	1	2	667
Olivares, Louisville	5	0	3	600
Dihigo, Almendarista	4	1	2	500
Solís, Almendarista	4	1	2	500
Funk, Louisville	3	0	1	333
Moore, Almendarista	3	0	1	333
Marcum, Louisville	4	0	1	333
Thomas, Almendarista	4	0	1	250
Ramos, Almendarista	4	1	1	250
Marville, Louisville	4	1	1	250
Penner, Louisville	4	0	1	250
Herman, Louisville	5	0	1	200
Florence, Louisville	4	0	0	000
Machado, Almendarista	4	0	0	000
Herrera, Almendarista	4	0	0	000
Brown, Almendarista	4	0	0	000
Zarza, Almendarista	3	0	0	000
Pedroso, Almendarista	1	0	0	000

DESPUES DE TRES AÑOS OBTUVO UN 1er. PREMIO

CHICAGO, Octubre 10. AP—La paciencia siempre obtiene un premio aún cuando se trate de caballos de carrera.

El miembro del Congreso Stanley H. Kunz de Chicago, que posee una numerosa cuadra de pura sangres, ganó hoy su primer premio en casi tres años cuando Deerfield, un caballo de cuatro años, se llevó la segunda prueba en Hathworne de una milla y setenta yardas pagando $73.84 por dos pesos en la mutua.

Es la primera vez que Deerfield termina dentro del dinero en las doce salidas que ha hecho en estos dos últimos años.

M.E.C.D. 2016

Hace 55 Años Previó Máximo Gómez el . . .

(Continuación de la Pág. PRIMERA.)

lar la Trocha penetrando en las Villas.

Y así sucedió. Fué en la mañana del 6 de enero, cuando se celebraban grandes fiestas por la proclamación de Alfonso XII. El General Concha se hallaba en un banquete cuando recibió el parte telegráfico: Máximo Gómez, con sus tropas, han burlado la Trocha.

Aquello no tenía mayor importancia. Indiferente, pasó el parte el General Concha a su Jefe de Estado Mayor. ¡No sabía qué suerte de desgracias para las armas españolas iba a suceder a aquel acto que por lo peligroso, por lo imposible, revestía todos los caracteres de la heroicidad! Más tarde había de culminar, el paso de la Trocha por Máximo Gómez, en la destitución del General Concha.

HERIDO DE BALA

Fué en esta ocasión la primera y la única en que corrió la sangre, por la causa de la libertad, del jefe supremo de los revolucionarios cubanos. Pasaba por un lugar tan estrecho que su cuerpo se halló entre los muros del fuerte y el tabique de una caseta.

El plomo de una bala española penetró en su garganta. Pudo haberle arrancado la vida. El desconcierto reinó entre las tropas. Y aquel hombre de bronce, aquel hombre de fuego, aquella estatua de acero, jamás sorprendido y jamás vencido, se llevó impulsivamente las manos a la garganta.

La sangre corría a borbotones. Su voz se hallaba enronquecida; pero así, enronquecida, dictó sus órdenes de mando. Había que pasar; era preciso pasar. Sobre su cadáver si no quedaba otro remedio; pero había que pasar.

Afortunadamente sanó de aquella herida. Días en que faltó su presencia en los campos de acción; pero su voluntad de jefe absoluto y dominante, su mando imperioso que conducía al triunfo, se impuso desde el jergón de paja, se impuso desde la camilla.

LA DEVASTACION EN 46 DIAS

No fueron precisos más para que cayeran, convertidos en cenizas, la totalidad de los ingenios de las Villas. Eran baluartes de las fuerzas españolas. Cada hacendado, que no veía más patria que los límites de su villorrio, disponía de una guerrilla pagada de su peculio, que regularmente era de cuatrocientos hombres y en un caso excepcional de cien. Ganaban quince pesos mensuales y casa y comida estos hombres.

LOS FUERTES DEL JIBARO

Nada fué obstáculo al valor indomable a la estrategia militar del Generalísimo Gómez. Cayeron los fuertes del Jíbaro; cayeron todas las posesiones españolas en las Villas.

Cecilio González es repetidamente nombrado por el doctor Souza en esta parte de la reseña histórica que se encuentra realizando.

LA INGRATITUD, EL OLVIDO

Los probó el Generalísimo Gómez; ¿cómo no había de probarlos? Todas las grandes acciones tienen como recompensa, o por lo menos como primera recompensa, aunque vengan otras después, la ingratitud, la negación de los méritos. Y en su casita aislado, en su casita pobre, habiéndosele discutido el derecho al mando, habiendo sufrido mortales golpes la revolución, debido a los egoismos personales de unos cuantos, lo vieron en cierta ocasión sus hijos inclinado sobre un pedazo de tela, desteñido, viejo; lo vieron acercárselo a los labios y besarlo y vieron correr de sus ojos dos lágrimas que fueron absorbidas por el pedazo de tela al levantar él la cabeza por haber sido sorprendido. Fueron absorbidas, sí, por aquel pedazo de tela que él besaba con frucción: la bandera cubana que le acompañó en su campaña.

LA MUERTE DEL CABALLO

Otro detalle de la ternura que existía en lo más íntimo de aquel corazón de acero. Le mataron su caballo, el caballo que le acompañó en sus luchas, y Máximo Gómez lloró sobre la cabeza del bruto, como lloran los nobles sobre los cadáveres de los amigos.

AL FIN LIBRES

La epopeya de nuestra liberación tiene mucho que recordar y que comentar. La invasión de las Villas es una de las partes más heroicas. Pero el Dr. Souza teme cansar; saca el reloj, lo mira, y, al cabo, suprime cuartillas. Datos preciosos que nos quedamos sin conocer.

Al fin Cuba es libre. Máximo Gómez mismo izó la primera bandera cubana que ondeó en el Morro.

Y... ¿para qué más comentario? En esta parte de la disertación del doctor Souza, ayer, 10 de Octubre de 1930, notábamos que los ojos se nos nublaban.

Una salva de aplausos y felicitaciones muchas que recibió con modestia el disertante.

EL DR. FERNANDO ORTIZ

Leyó, al final, unas cuartillas que dice él que debió haber dado a conocer al principio.

Elogió al Dr. Souza. Lo felicitó. Y tuvo un recuerdo triste. Algo que de nuevo fué motivo de congoja para nuestro corazón. Habló de la Estrella de la República, ahora en eclipse. Se refirió a la prisión de uno de los Vice-Presidentes de la Hispano Cubana, el Dr. Juan Marinello. Dijo que quería que llegara hasta él el homenaje de todos.

Exhortó a tener fe en la juventud y en la idea.

Y un solo aplauso, un aplauso que brotó de todas las manos al mismo instante, retumbó en el teatro llenando sus ámbitos y ahogando el grito de ¡Viva Cuba libre! que la emoción impedía salir de los pechos

C. M. L.

Costará el Plan de Chadbourne al País . . .

(Continuación de la Pág. PRIMERA.)

midor, con lo cual no resuelve el problema sino que lo traspasa de los Bancos o prestamistas al Estado Cubano.

Esa laguna, casi mar sin fondo, del plan Chadbourne, desaparece en el plan de Ud, que sin variar mucho en los demás detalles, resuelve, a mi juicio, el más importante que es el de crear un consumidor a esa azúcar sin que ese consumidor sea un elemento de perturbación en el mercado mundial, ni de obstrucción en el posible arreglo internacional.

MENOS ONEROSO QUE EL PLAN CHADBOURNE

Todo lo demás que comprende el plan Chadbourne puede ser aplicado al de usted: Emisión de bonos, para con ellos comprar el azúcar y con ellos pagar asimismo a los bancos sus pasadas refacciones o financiamientos, como ahora se dice; la creación de los impuestos necesarios para la amortización de esos bonos todo lo cual, además, se puede hacer, en su plan, en condiciones menos onerosas que el de Chadbourne.

Además: la solución por usted tan hábilmente buscada, crea una nueva industria en el país, que es lo mismo que crear riqueza y bienestar. Y si además de producir espíritu motor se deciden nuestros agricultores, ayudados por el gobierno, a extraer de la caña o del azúcar todos los demás sub-productos que pueden obtenerse (aceite amílico, levadura seca, gas ácido carbónico, potasa etc) y que quizás producen mayores utilidades que el alcohol y el azúcar entonces si que habrá quedado definitiva y admirablemente resuelto nuestro problema azucarero, derivando de él las mayores ventajas y beneficios.

Si su proyecto es bueno debe aprobarse e implantarse. Si necesita modificaciones; háganselo, pero no se deje dormir y perder su valiosa iniciativa.

LA LIMITACION, UNICO REMEDIO

Por otra parte, si como se espera y todo el mundo desea, se llega a un acuerdo internacional para el abastecimiento del azúcar, tendrá que venir una limitación en la producción de cada país, para anular la superproducción y a nosotros, dentro del plan Chadbourne no nos quedará más remedio que destruir riqueza por muchos millones de pesos, dejando en el campo, sin moler muchas toneladas de caña y perdiéndose, en definitiva esas cepas con grave quebranto de la prosperidad privada y de la riqueza nacional. Con el plan de usted esa riqueza no se pierde porque se utiliza para hacer alcohol y demás sub-productos que pueden obtenerse. No sólo no merma la riqueza sino que la produce.

LO QUE NOS COSTARA EL PLAN CHADBOURNE

El plan Chadbourne, en la forma que lo han bosquejado los periódicos, nos costará:

$42.000.000.00 precio de los 10.500.000 sacos que representan el millón y medio de toneladas $4.00 el saco.

$13.650.000.00 de Intereses al 5½ por ciento, si como se dice, la amortización no comienza si no despues del quinto año.

$55.650.000.00 en total, cuyo reembolso o reintegro no se ve de que manera puede obtenerse.

Y no se diga que eso se reintegrará con la venta que se haga de esa azúcar a mejor precio del fijado en la compra porque mientras estén amenazando al mercado ese millón y medio de toneladas solamente se obtendrán pequeñas mejoras que no resolverán nuestro problema.

A LO QUE SE DEBE LA MEJORIA DE LOS 20 PUNTOS

Se dice, y es verdad, que el mercado americano de azúcar ha tenido una mejoría de veinte puntos y eso se atribuye al plan Chadbourne y es cierto; pero me permito creer que esa mejoría más que al plan en la parte que Cuba va a desarrollar en la fase que venimos tratando, se debe al convenio que se dice ultimado por el propio señor Chadbourne, meritísimamente, de limitar la producción de los abastecedores del mercado americano a no mayor producción que la zafra pasada en cuanto a Haway, Puerto Rico y Filipinas y limitar Cuba su abastecimiento a dos millones ochocientas mil toneladas. Aparte de que cualquier cosa que tienda a mejorar, aunque sea transitoriamente y posponga una crisis de un artículo provoca, inmediatamente, su mejoría. Y cabe pensar que si el plan Chadbourne ha producido veinte puntos de mejoría, siendo como es un cordial y no un remedio, el plan Vázquez Bello produciría mucha mayor alza tan pronto como se convencieran de que su implantación era una realidad.

EL INCONVENIENTE DE PENSAR EN CASTELLANO

Su plan, Dr. Vázquez Bello, tropieza con un grave inconveniente: que está pensado y escrito en castellano y no necesita de intérpretes o traductores para exponerse, y aquí ya sabemos que las cosas para ser buenas, de primera intención, tienen que venir en inglés.

El plan Chadbourne es el restablecimiento de la Compañía Exportadora y quizás del Vendedor Unico. ¿Valía la pena de demolerlos hace pocos meses para restaurarlos ahora? Si cuando existió el Vendedor Unico se hubiera hecho por el Tesoro Cubano la emisión de Bonos que ahora se proyecta y que entonces no se pudo hacer, para financiar la zafra, no tendríamos hoy el problema gravísimo que confrontamos, porque el Vendedor Unico tuvo enormes defectos de organización que lo desacreditaron y arrastraron a su ruidosa caída, pero el Vendedor Unico, técnicamente considerado, era y es bueno.

Basta ya. Es demasiada carta ésta que sin saber como, ha ido saliendo de mi pluma para agobio de usted y de los que hagan el sacrificio de leerla.

Le autorizo para hacer de esta carta el uso que tenga por conveniente, incluso publicarla si de ello la cree merecedora y si puede ayudar a formar el estado de opinión necesario para la acertada solución del magno problema del azúcar.

De usted como siempre muy devoto amigo y s. s.

JOSE HILL.

EL 10 DE OCTUBRE EN STGO. DE CUBA

También en Cienfuegos fué celebrado el Grito de Yara

SANTIAGO DE CUBA, octubre 10. — DIARIO, Habana. — Esta tarde se celebró en el Campo de Tiro una espléndida fiesta con motivo de la conmemoración del Grito de Yara, que ofreció el coronel José González Valdés, jefe del Primer Distrito Militar y la Oficialidad del mismo. Se encontraban presentes en el patriótico acto el gobernador provincial, el alcalde interino señor José C. Palomino, Luis de Hechavarría Limonta, presidente de la Audiencia; Manuel Arnaz, jefe de la policía municipal; Juan Villalí, en representación del cónsul de los Estados Unidos y otras personalidades. Habló el teniente Alberto Verdeja, así como también el alcalde Palomino; el doctor Antonio Parreño, y otros. — **Matías Vega.**

CIENFUEGOS, octubre 10. — DIARIO, Habana. — La efemérides del Grito de Yara se conmemoró aquí con grandes fiestas como en años anteriores. La Delegación del Centro de Veteranos llevó a cabo una magnífica manifestación, depositando flores ante los monumentos de los mártires de la patria. Después hubo la recepción del panteón erigido en el cementerio Tomás Acea, hablando en dicho acto el doctor Matías Duque, que presidió y ostentaba la representación del general Machado.

En el salón de sesiones del Ayuntamiento se llevó a cabo la imposición de una medalla de oro a Manuel Fonseca, que ha realizado como buzo distintos salvamentos en la bahía. Después hubo un almuerzo en el Nautic Club; en el campamento Baden Powell, sede de los boy scouts se celebró también un brillante acto patriótico, hablando el doctor Duque y se hizo la repartición de premios e imposición de medallas.

Hubo también fiestas en el Club de Cazadores, en el Liceo, en la sociedad Minerva y una verbena popular en el frontón Jai-Alai, quedando todas muy lucidas. — **Obdulio A. García,** corresponsal.

MISCELANEA

DEPARTAMENTO DE COLCHONETAS, COLCHONES, COJINES.

Nuestro Departamento de Colchones, Colchonetas, Alfombras, Mosquiteros, Cojines, etc., etc., presenta el surtido más completo de estos artículos.

Colchones y Colchonetas, en todos los tamaños y calidades, desde $1.80, cojines de seda desde $4.00, cestos de mimbre desde $4.00.

Mosquiteros para cama de una persona desde $2.00.

Mosquiteros con su aparato, a $6.50.

Colchones y Colchonetas para niños en todas las calidades y precios. Mosquiteros desde $1.50.

También hemos recibido cojines de piel, en formas y colores variados, muy de moda para adorno y para automóviles, gabinetes y oficinas.

Edredones de seda en colores enteros y floreados.

Todos estos artículos pueden verse en el mismo departamento de colchones, colchonetas, etc.

EL ENCANTO

PROFESIONALES

DOCTORES EN MEDICINA Y CIRUGIA

DR. F. GARCIA CAÑIZARES
CATEDRATICO TITULAR DE LA UNIVERSIDAD; DIRECTOR FACULTATIVO DEL «CENTRO BALEAR»; MEDICO DE VISITAS DEL HOSPITAL DE PAULA
Medicina General. Especialista en enfermedades venéreas; sífilis y de la piel. Aguiar 134. Consultas: Lunes, Miércoles y Viernes de 4 a 6. No hace visitas a domicilio.
1948 30d. V. 1 Oct

Dr. Alfonso E. Milla Solsona
CURA RAPIDA DEL FLUJO
Especialista en enfermedades de señoras. Servicio de enfermeras. Electricidad Médica. Tratamientos especiales, enfermedades Utero (matriz). Ovarios y Trompas. Consultas diarias de 3 a 5. Pobres: Miércoles y Viernes San Rafael 102, teléfono U-1690.

DR. MANUEL LOPEZ PRADES
MEDICO CIRUJANO
De las Facultades de Madrid y la Habana. Con 40 años de práctica profesional.
Enfermedades de la sangre, pecho, señoras y niños. Partos. Tratamiento especial curativo de las afecciones genitales de la mujer. Consultas diarias de 1 a 4. Gratis: martes y viernes y sábado. San Miguel 125, (bajos). Teléfonos: U-1646, U-1081, U-1082.
T3080 Indf. 28 Dic.

DR. MANUEL GALIGARCIA
EXCLUSIVAMENTE ENFERMEDADES NERVIOSAS Y MENTALES
Especialista de la Asociación Canaria, Médico de Visita de los Servicios de Nerviosos y Presuntos Enajenados del Hospital «Calixto García»; Ayudante de la Facultad de Medicina.
Consultas diarias de 3 a 5. J número 211, bajos, entre 21 y 23. Vedado. Teléfono F-2775.
Sanatorio para Tratamientos:
FINCA KOKOMO, Los Pinos
TELEFONO L-5221
1213 Indf. 1 Jn.

Dr. Váldes Castillo
Especialista de Enfermedades Nerviosas y Mentales de la «Asociación de Dependientes y de la Damas de «La Purísima»
Consultas particulares a horas especiales, previo aviso al teléfono F-5125, en Calzada 54, altos, entre F y G. Vedado.
E1973 Indf. 5 Sept.

Dr. JOSE A. RODRIGUEZ NUÑEZ
Dr. ERNESTO RODRIGUEZ NUÑEZ
Enfermedades de la piel: Sífilis y Venéreas. Niños. Enfermedades de Señoras. Estómago e Intestinos. Consultas diarias de 12 a 4 y de 7 a 9 p. m. Avenida Menocal 93, altos; teléfono U-4881.
E1788 30ds. V. 15 Oct.

DR. RUBEN DE VELASCO Y CASTELLANOS
Enfermedades de los Niños. Vías urinarias.
Consultas los días laborables de 1 a 3. Horas especiales, previo aviso. Salud No 34. Habana. Teléfono A-5418
E2144 Indf. 6 Sept.

DR. J. A. HERNANDEZ IBAÑEZ
CIRUJANO UROLOGO DE LA ASOCIACION DE DEPENDIENTES
Enfermedades Venéreas; Vías Urinarias; Endoscopia y Cirugía de las Vías Urinarias
Consultas: Neptuno número 78, esquina a Manrique. De 11 a. m. a 1 p. m., y de 4 a 6 p. m. Teléfono A-5469. Habana.
E2067 Indf. 1 Sept.

DR. J. B. RUIZ
Catedrático de la Universidad. De los Hospitales de Filadelfia, New York, «Calixto García» y Sanatorio «La Benéfica».
Especialista en vías urinarias y enfermedades venéreas. Exámenes Urtroscópicos y Cistoscópicos. Consultas de 1 a 3. San Lázaro 221. Teléfono U-6351

DR. JOSE J. CHALONS
Médico Cirujano
DIRECTOR DE LA CASA DE SALUD «LA PURISIMA CONCEPCION»
JEFE DE CLINICA DEL HOSPITAL «LAS ANIMAS»
Enfermedades infecciosas, sifilíticas y venéreas. Rayo 2, altos esquina a San Rafael. Consultas de 3 a 5. Teléfono M-2655.
E2042 Indf. 1 Sept.

PROFESIONALES

DR. GOMEZ DE ROSAS
Cirujano Director de la Policlínica Nacional.
Enfermedades de señoras; Estómago; Vías Biliares y Cirugía General. Consultas de 3 a 5. Cerro 551. Teléfono A-2560.
E2044 Indf. 1 Sept.

DR. GUERRERO DELANGEL
DENTISTA MEXICANO
Técnica especial para extracciones. Facilidades en el pago. Horas de consultas de 8 a. m. a 8 p. m. Horas especiales para la noche. Trocadero 68. B. bajos, frente al café «El Día». Teléfono M-6395.
E2062 Indf. 1 Sept.

DR. H. FERNANDEZ AGUIRRE
MEDICO CIRUJANO
Especialista de los Hospitales de París. Enfermedades de los pulmones, tuberculosis en general.
Perseverancia No. 7. Teléfonos M-1181 y M-1451.
Atendemos de 12 a 7.
E2043 Indf. 1 Sept.

ANALISIS DE ORINA
Completo, dos pesos. Prado 62 esquina a Colón. Laboratorio Clínico Químico del Dr. Ricardo Albaladejo. Teléfono A-3344.
E2602 Indf. 20 Nov.

DR. A. MARTH ARANGO
ENFERMEDADES VENEREAS Y DE LAS VIAS URINARIAS
Consultas: de 5 a 7 p.m. Gervasio 176, entre Reina y Salud. Teléfono M-7703.

DR. JOSE ALFONSO
Especialista del Centro Asturiano.
Oculista, nariz, garganta y oídos.
CONSULTAS DE 1 A 4
Telf. M-2330. Monte núm. 386
E2048 Indf. 1 Sept.

Dr. J. Grau Triana
ESPECIALISTA DE PIEL Y SIFILIS DEL «CENTRO GALLEGO»
Consultas particulares: Martes, Jueves y Sábados de 3 a 6. San Lázaro 217. Teléfono U-6403.
E1974 30d. V 5 Oct.

DR. MANUEL VIAMONTE
Catedrático Auxiliar de Radiología y Fisioterapia de la Universidad
RADIOLOGO DE LA QUINTA «CUVADONGA»
Concordia 64, A, esquina a Lealtad. Teléfono A-6698. De 9 a 10 a. m. y de 1 a 5 p. m.,
Rayos X, Radium, Radioterapia Profunda, Luz Ultravioleta y Electricidad Médica.
E2041 Indf 10 Sept.

DR. PEDRO A. BOSCH
Medicina y Cirugía, con preferencia partos y enfermedades de niños, del pecho y sangre. Consultas: de 2 a 4. Aguiar 11. Teléfono A-6483.
E-2061 Indf. 1 Sept.

Dr. Francisco Javier de Velasco
Afecciones del Corazón, Pulmones, Estómago e Intestinos.
Consultas: los días laborables de 12 a 2. Horas especiales, previo aviso. Salud 34. Teléfono A-5418
E2040 Indf. 1 Sept.

DR. ABELARDO LABRADOR
Consultas gratis para pobres de 8 a 12 de la mañana. Pagas: de 3 a 5 de la tarde. Angeles 3, entre Reina y Estrella. Teléfonos A-0801 y U-2256. Especialidad en enfermedades de señoras; flujos crónicos; metritis; etc. Partos; Venéreo y Sífilis. Riñones: Diabetis; Reumatismo crónico; Emblanquecimiento.
Tratamientos especiales por inyecciones Neosalvarsán, etc. Se hacen radiografías a precios módicos. Blenorragias; Enfermedades del corazón.
E2019 Indf. 1 Sept.

DR. J. M. VERDUGO
DE LA FACULTAD Y HOSPITALES AMERICANOS Y PARIS
Estómago e Intestinos
Tratamiento eficaz de la úlcera estomacal y duodenal, y de la colitis en cualquiera de sus períodos. Hígado y afecciones de la nutrición.
Consultas de 1 a 3. Horas especiales, previo aviso. Prado 60, (bajos). Teléfono A-4425.
E2035 Indf 1 Sep.

DR. FELIX PAGES
JEFE DE LA SALA DE CIRUGIA DE LA QUINTA DE DEPENDIENTES
ESPECIALMENTE CIRUGIA ABDOMINAL; ESTOMAGO; INTESTINOS; HIGADO Y APARATO GENITAL DE SEÑORAS
De regreso de su viaje por Europa y los Estados Unidos, el doctor Pagés reanudará sus visitas y consultas el próximo día 13 (lunes) del presente mes de octubre.
Consultas: Lunes, Miércoles y Viernes de 3 a 5. Domicilio: D. número 200, entre 21 y 23. Vedado.
Teléfono F-4483

DOCTORES C. E. FINLAY Y F. M. FERNANDEZ
PROFESORES TITULAR Y AUXILIAR DE OFTALMOLOGIA DE LA UNIVERSIDAD DE LA HABANA
Presidente Zayas (O-Reilly número 49, teléfono A-7155. Consultas de 10 a 12 y de 2 a 5 o por convenio previo.
E2062 Indf. 1 Sept.

DR. RICARDO ALBALADEJO
ESPECIALISTA EN VIAS URINARIAS
Tratamiento especial para la blenorragia, impotencia y reumatismo. Electricidad médica. Rayos X. Prado 62, esquina a Colón. Consultas de 8 a 12 a. m. y de 1 a 6 p. m. Teléfonos: A-3344 A-3344
E601 Indf 20 Nov.

Dr. A. G. CASARIEGO
Catedrático de la Facultad de Medicina de los Hospitales de París New York, Calixto García y Clínica Covadonga. Especialista en enfermedades de los aparatos urinarios y genital (hombres y mujeres). Consultas, de 2 a 6. Neptuno 125, bajos.
Indf. 1 Oct.

Dr. Bernardo Cardelle
Jefe de Clínica del Dispensario Infantil Antituberculoso «Angela Elvira Machado». Socio Fundador de la «Sociedad Cubana de Pediatría»
Martes, Jueves y Sábados de 4 a 6 5 pesos. Virtudes (Mayor Gorgas) 88. Teléfono A-2008. Habana.
E1951 Indf. 3 Sep.

DR. RAMON ASCANIO SUAREZ
SUBDIRECTOR Y CIRUJANO DEL HOSPITAL «CALIXTO GARCIA»
Cirugía y Enfermedades de Señoras. Consultas de 3 a 6. Perseverancia número 34. Teléfonos A-1975 y F-3948.

Dr. Alberto S. de Bustamante
PROFESOR DE OBSTETRICIA POR OPOSICION
Especialidad, Partos y Enfermedades de Señoras. Consultas: los lunes y viernes, de 1 a 3. Clínica Bustamante y Núñez. Teléfono F-3057. Domicilio: 15 entre J. y K., Vedado. Teléfono F-1862.
CLINICA BUSTAMANTE
J y 13, Vedado. Cirugía General y Especial. Partos. Rayos X y Laboratorio. Teléfono F-1184.
E2031 Indf. 1 Sept.

Dr. Manuel González Alvarez
CIRUJANO DE LA ASOCIACION DE DEPENDIENTES
Cirugía en General
Consultas todos los días de 4 a 6 de la tarde. Campanario 59, entre Neptuno y Concordia. Teléfono A-1002. Residencia particular: Calle K, número 15 entre 17 y 19. Vedado. Telf. F-2441.
E2059 Indf. 1 Sept.

PROFESIONALES

DR. J. LYON
DE LA FACULTAD DE PARIS
Especialidad en la curación radical de las hemorroides sin operación. Consultas de 1 a 3 p. m., diarias. Consulado 19, (altos), entre Prado y Genios.
E2052 Indf. 1 Sep.

DR. GONZALO AROSTEGUI
MEDICO DE LA CASA DE BENEFICENCIA Y MATERNIDAD
Especialista en las Enfermedades de los niños. Médicas y Quirúrgicas. Consultas de 12 a 2. Calle 11 entre K y L. Vedado. Teléfono F-4233.

R. M. GALAINENA
Médico Cirujano
Consultas en Consulado 89, teléfono A-3919. Domicilio: 1 número 15, entre 9 y 11, Vedado. Teléfono F-1054.
E1787 Ind 15 Ag.

DR. LUIS HERNANDEZ HERNANDEZ
Médico del servicio de Vías Urinarias de la Asociación de Dependiente. Auxiliar del Dr. Hernández Ibáñez. Enfermedades Venéreas y de las Vías Urinarias; Uretroscopia; Cistoscopia y Cateterismo de los Ureteres. Consulta: Animas y Amistad, de 5 a 7 p. m. Telf. M-1808. Domicilio: Neptuno 233. Telf. U-1906.
30d. Mayo 1ro.

Dr. Mario Dehogues
MEDICINA GENERAL
ENFERMEDADES DEL CORAZON
VIAS BILIARES
Pobres: Consultas gratis. Tratamiento según convenio.
Tratamiento eficaz de la Angina de Pecho; Hipertensión Arterial; Disnea (falta de aire); Agitación; Palpitaciones, etc. Consultas diarias: de 4 a 6 p. m. Consultas especiales: de 10 a 11 a. m., previo aviso.
Gabinete: San Lázaro 316. Teléfono U-2569. Habana.
Domicilio: Calle Octava No. 55. Teléfono I-2534. Víbora.

DR. GUILLERMO LOPEZ ROVIROSA
Enfermedades de las Glándulas internas; Nutrición, Nerviosas y Mentales. Debilidad sexual; Pérdidas; Impotencia. Niños anormales, atrasados, raquíticos. Bocios. Afecciones de la piel y de la sangre. Rayos Ultravioletas; (Luz Alpina); Caídas del cabello; Calvicie; Raquitismo; Anemias; etc. Diatermia; Extirpación de verrugas; etc. Calle 23 esquina a 22. Vedado, de 5 a 7 p. m. Domingos, de 4 a 6. Consultas por correspondencia: $5.00. Giro postal. Teléfono F-6433.
E2033 Indf. 1 Sept.

DR. GONZALO PEDROSO
CIRUJANO DEL HOSPITAL MUNICIPAL DE EMERGENCIAS
Especialidad en vías urinarias y enfermedades venéreas. Cistoscopia y cateterismo de los uréteres. Cirugía de vías urinarias. Consultas de 10 a 12 y de 3 a 5 p. m. En la calle de Avenida de la República No. 254.
E1317 Indf 1 Jun.

DR. CRUZ DA SILVA
Tuberculosis, Sífilis, Enfermedades del estómago. Clínica: Real esquina Flores (Marianao). Telf. FO-7799. Gratis: San Miguel 125, de 5 a 7 p.m. Teléfono U-1646. Habana.
2179 Indf 8 Oct

DR. F. H. BUSQUET
ELECTRO-RADIOLOGO
Rayos X, Ultravioletas, Radium y Tratamientos eléctricos. En su Gabinete y a domicilio. Lealtad número 71. Teléfono A-4474. De 9 a 12 a. m. y de 2 a 5 p. m.
E2037 Indf. 1 Sept.

DOCTOR FLORES
ECZEMAS, ALMORRANAS
Eczemas por antiguas que sean, se garantiza su curación por un procedimiento especial. Tratamiento por el TRIGEMINO. Inyecciones INTRAVENOSAS para Reumatismo, Raquitismo, Linfangitis, Dispepsias y Blenorragia. Neurastenia, por el procedimiento del Dr. Monín. Electricidad Médica para parálisis y nerviosismo, estrechez uretral y sífilis. Curación garantizada. Almorranas, son curadas sin operación ni dolor, pudiendo el enfermo continuar sus trabajos diarios. Análisis de orina: 2 y 3 pesos, completo. Impotencia. Curaciones por contrato. Análisis de Sangre, Esputos, Heces fecales Verrugas curadas por electricidad. Consultas diarias de 1 a 5 de la tarde y de 7 a 9 de la noche. Patria 1 y Calzada del Cerro.

OCULISTAS

Dr. Jorge L. Dehogues
OCULISTA
ELECCION DE LENTES
Consultas y operaciones de 11 a 12 a. m. y de 3 y media a 5 p. m. Horas especiales previa citación.
AGUILA 94. TELEF. A-3940
E2128 Indf. 1 Sept.

DR. ALIPIO C. PORTOCARRERO
ESPECIALISTA EN ENFERMEDADES DE LOS OJOS
Garganta, Nariz y Oídos. Consultas de 8 a 11 a. m. Teléfono U-8627. Escobar 50, (altos).
E2055 Indf 1 Sept.

CIRUJANOS DENTISTAS

DR. J. HERNANDEZ CALZADILLA
Cirujano Dentista
Especialista en extracciones sin dolor ni peligro en niños y señoras en estado con anestesia local o gas. Cura completa de dientes flojos y piorrea alveolar. Puentes y planchas de todas clases, modernas, sin encías. Trabajos de ortodoncia. Arreglo puentes, plantas partidas, faltas de dientes, dejándolas como nuevas. Consultas diarias hasta las diez de la noche. Reina 76 bajos. Teléfono A-7537.
E2066 Indf. 1 Sept.

Dr. Armando Roig y Palenzuela
MEDICO CIRUJANO DENTISTA
Consultas de 2 a 6. Miércoles y Sábados de 9 a 12 a. m y de 7 a 9 p. m. (previo aviso). Plácido 49, altos. Habana. Teléfonos M-8002 y I-6905.

DR. HORACIO FERRER
ESPECIALISTA DE LAS ENFERMEDADES DE LOS OJOS
Consultas de 2 a 6 de la tarde. Consultas por la mañana a horas previamente concedidas. Avenida Wilson y L. Vedado. Teléfono F-4331.
E2051 Indf. 1 Sep.

Dr. Pablo Alonso Sotolongo
Dentaduras translúcidas: Real apariencia natural; no producen mal olor. Planchas y puentes superior a todo lo conocido. Trabajos del «Laboratory Dental» de New York City. Calle 5a. número 120, esquina a 12. Vedado. De 2 a 6: lunes, miércoles y viernes. Se dan horas y días fijos. F-1662.
E02173 30d. vence 6 Nv.

DR. VALDES MOLINA
CIRUJANO DENTISTA
Avenida de Italia No. 9, altos, entre Lagunas y Trocadero. Teléfono A-8583. Dentaduras de 15 a 30 pesos. Trabajos garantizados. Consultas de 8 a. m. a 7 p. m. Los domingos hasta las 12 del día.
E1885 Indf. 1 Ag.

ABOGADOS Y NOTARIOS

DR. MANUEL ARANDA MUÑOZ
Abogado
Asuntos hipotecarios, herencias, toda clase de asuntos civiles. Mercaderes número 9, Departamento 3. Teléfono M-6173.
E2054 Indf. 1 Sept.

PROFESIONALES

JOSE R. ROS
Abogado
ISMAEL PEREZ MARTINEZ
Procurador
Asuntos civiles y mercantiles; cobros de hipotecas; divorcios; desahucios, etc., Reina 59, altos. De 3 a 5 p.m.
E1590 30d V. 18 Ag.

DR. FELIPE RIVERO Y ALONSO
Abogado y Notario
Abogado Consultor y Notario de la Asociación de Detallistas de la Habana. Notario de los Centros «Asturiano», «Balear» y «Cafés»
ESTUDIO DE ABOGADOS DE LOS DOCTORES
Felipe Rivero y Alonso; Manuel B. de Cinca; Ricardo Elizalde e Hidalgo Gato; Angel Radillo y Gancedo; Eduardo Bolívar Herrero.
Procurador: Urbano E. Gómez Cádiz. Chacón 25, bajos. Edificio de la Asociación de Detallistas de la Habana.
Teléfonos M-1472 y A-8142.
Cable: Rizenca.
E2015 Indf. 1 Sept.

CLINICAS

POLICLINICA INTERNACIONAL
Director Dr. DAVID CABARROCAS
Lealtad núm. 143, entre Salud y Dragones. De 10 a. m. a 7 p. m. Sábados y días festivos de 10 a 12.
Teléfono: A-0344.
GRATIIS
Primer día. Para entrar más pronto turnos de $0.50: $1.00 a $2.00. Visitas $1.00. Análisis o planchas para llevar $1.00 y $2.00. Curas $0.50. Análisis: Rayos X, Medicina gratis. No pague sociedad. Pague sólo cuando esté enfermo.
CTA. H n|o.

CORPORACION CLINICA
LUZ 24. TELF. A-8515
ENTRE COMPOSTELA Y HABANA
Medicina y Cirugía General
Especialistas
HONORARIOS:
Ingreso, reconocimiento y consulta, 1.00.
Inyecciones intravenosas, $1.00.
Electricidad, masajes, Luz Alpina, Violetas, $1.00.
Rayos X, $2.00.
Oculista, reconocimiento, $1.00.
Análisis: Orina, $1.50.
Sangre y otros, $2.00.
Blenorragia e Impotencia.
Tatuajes, Manchas, Verrugas, se quitan.
Partos: $10.00.
Almorranas, curadas sin operación.
Operaciones y demás enfermedades.
Atendemos de 12 a 7.

GABINETE CLINICO
LUZ 24. TELF. A-8515
Médicos especialistas en enfermedades de señoras y niños, (Ojos, Garganta, Nariz y Oídos). Blenorragia e Impotencia. Partos. Hemorroides y demás enfermedades. Procedimiento moderno para quitar tatuajes, verrugas, manchas, etc. Rayos X. Análisis. Consultas: 1 peso, de 12 a 5 (tarde) y de 7 a 9 (noche).
E0209 Indf. 16 Sept.

Policlínica Habana
Suárez 32. Telf. M-6233
DR. GUILLERMO LEON
Director Facultativo
Medicina y Cirugía General. Especialidad en enfermedades venéreas. Consultas de 1 a 5 de la tarde y de 8 a 9 de la noche. Consultas especiales: 2 pesos. Reconocimientos: 2 pesos. Enfermedades de señoras y niños. Garganta, nariz y oídos. (OJOS). Enfermedades nerviosas, estómago, corazón y pulmones; vías urinarias; enfermedades de la piel; blenorragia y sífilis; inyecciones intravenosas para el asma; reumatismo; tuberculosis; obesidad; partos; hemorroides; diabetis y enfermedades mentales; etc. Análisis en general. Rayos X. Masajes y corrientes eléctricas. Los tratamientos y sus pagos, a plazos. Teléfono M-6233.
E-2036 Indf. 1 Sept.

GIROS Y LETRAS

J. BALCELLS Y CIA.
S. en C.
San Ignacio 33
Hacen pagos por el cable y giran letras sobre New York, Londres, París y sobre todas las Capitales de España, Islas Baleares y Canarias. Agentes de la Compañía Inglesa de Seguros Contra Incendios «The Royal». Administración de Bienes.
E1742 Indf. 1 Ag.

N. GELATS Y COMPAÑIA
106 AGUIAR 108, ESQUINA A AMARGURA
Hace pagos por el cable. Facilita cartas de crédito y giran pagos por cable. Giran letras a corta y larga vista sobre todas las Capitales o Ciudades importantes de los Estados Unidos, México y Europa, así como sobre todos los pueblos de España, Londres, París, Hamburgo, Madrid y Barcelona.
CAJAS RESERVADAS
Las tenemos en nuestra bóveda, construídas con todos los adelantos modernos y las alquilamos para guardar valores de los interesados. En esta oficina daremos todos los detalles que se deseen.
N. GELATS Y COMPAÑIA
BANQUEROS
E2105 V-11 En.

ALQUILERES

A-1 Habana

SE ALQUILA el primer piso de la casa Mazón 31, entre San José y Valle, compuesto de sala; comedor; tres cuartos; baño intercalado; cocina; cuarto y servicios de criados. Precio: $50. Informan: Bufete de Arellano. Teléfono A-2118. A1 39989 25—11 Oct

CHOFERES: ALQUILO Florida 77, un local para dos máquinas y un apartamento de dos piezas para familia. Todo en 30 pesos. Informan: Teléfono XO-1514. A1 41116 1—11 Oct

SE ALQUILAN los altos de la casa Animas 127, compuestos de sala; comedor; cinco habitaciones; baño; cocina y terraza al fondo. Precio: $60. Informan: Bufete de Arellano. Teléfono A-2118. La llave, en los bajos. A1 41370 2—17 Oct

##

ALQUILERES

LOMA DEL ANGEL: Cuarteles 40, altos. Sala; cinco cuartos amplios, seguidos; otro sobre la antesala; comedor al fondo; baño y servicios. Alquiler 70 pesos. Dueño: I-6579.
A1 42643 9—13 Oct

SE ALQUILAN los bajos: Apodaca 24. Sala; saleta; tres cuartos; servicios; cocina gas y carbón. Informan: Monte y Figuras (bodega). Telf. U-1259.
A1 41711 4—12 Oct.

CAMPANARIO 136. Sala; comedor y 7 cuartos. $50. Llave, en la bodega. Informes: M-6917. Obispo 53.
A1 42070 6—11 Oct

RASTRO 2-A, altos. Sala; comedor y tres cuartos. $35. La llave en los bajos. Informes: M-6917. Obispo 53.
A-1 42069 6—11 Oct

SE ALQUILA casa en Vapor 19. Tiene sala; dos habitaciones; patio; cocina. Precio $30. Informan: Telf. A-5540.
A1 42072 6—11 Oct.

ALQUILO MODERNOS altos: Monte 168. Terraza; sala; saleta; cuatro habitaciones; baño intercalado; agua caliente; comedor al fondo; gas; cocina; cuarto servicios criados independientes; patio. Informa: Carmen 8. Teléfono A-2066.
A1 42085 6—16 Oct.

SE ALQUILA la lujosa casa: Campanario 119, entre Salud y Dragones, compuesta de zaguán; sala; comedor; recibidor; cinco cuartos con tres baños intercalados; gran patio; pantry; cocina; cuartos de criados; traspatio, etc. Es propia también para profesionales médicos. Para verla de 9 a 12 de la mañana, en la misma. Para informes: Sr. Manteca. Cuba 76 y 78.
A1 40705 29—14 Oct.

SE ALQUILA la casa Rubalcaba No. 10 bajos, compuesta de sala, comedor, tres habitaciones. Llave en los altos, No. 35.
A 1 41861 5 11 Oct

SAN MIGUEL 290 entre Infanta y Basarrate; sala; comedor; tres cuartos; baño; patio y cocina; $40; llave en el 288. A1 40919 30 oct 15

SUBIRANA 50, bajos y altos. Sala; comedor; 3 cuartos; baño completo intercalado; calentador; cuarto criados; servicios; cocina. Llave, bodega Subirana y Peñalver. Precio: $35 y $40. Informes: I-2191.
A1 41392 2—11 Oct

$45 LOS MODERNOS altos: Fernandina 2, recién pintados. La llave: en los bajos. Informan: A-6412. Dr. García. A1 41413 2—17 Oct.

SE ALQUILA en $35 el bajo de Hospital 21, recién fabricado. Informes teléfono A-5832.
A1 41496 2 oct 12

PRINCIPE 24 entre Espada y San Francisco; se alquila una planta baja compuesta de tres cuartos; sala; saleta; baño intercalado; cocina de gas; todo construcción moderna; la llave en la azotea y para más informes M-6512; Martínez.
A1 41609 3 oct 11

SE ALQUILA Merced 71, primer piso, tres cuartos, baño intercalado, agua fría y caliente, cocina, cuarto baño y servicios de criados. Informan, U-2795.
A1 41618 3 oct 11

SE ALQUILAN
LOS ALTOS DE "LA FRANCIA"
OBISPO Y AGUACATE
PRECIOSOS SALONES
PROPIOS PARA
SOCIEDAD DE RECREO
COMPAÑIAS DE SEGUROS
COMISIONISTAS
CON MUESTRAS
EXHIBICIONES
DE MERCANCIAS
A1 5649C 2—13 Oct.

EN $40 SE ALQUILAN los modernos y frescos altos de San José 124-E, y los bajos de dicha casa, entre Lucena y Marqués González. Compuestos de sala; comedor corrido; cuatro habitaciones; baño completo intercalado; con abundante agua; por tener motor eléctrico para impulsarla; calentador y cuarto y servicio para criados. Las llaves: al lado, en el 124-D, bajos. Informes: Consulado 126, altos. Sr. Francisco Torres.
A1 41681 4—14 Act.

NEPTUNO 218, altos. Sala; cuatro habitaciones; comedor corrido; cuarto y servicio criados; cocina de gas y carbón. Informes: Habana 186. Teléfonos M-1541 y F-1941.
A1 42064 6—15 Oct

EMPEDRADO 55 entre Villegas y Aguacate se alquila compuesta de sala; comedor; 4 cuartos; 2 baños cocina y patio; $60. Informan en F-1972.
A 1 42129 6 11 Oct.

SE ALQUILA en Estrella 235; altos y bajos; entre Infanta y Ayestarán; compuesta de sala; saleta; tres habitaciones; baño y cocina de gas informa Luis González: U-1157.
A 1 42121 6 12 Oct.

VILLEGAS 84, se alquila. Tiene dos pisos con sala; recibidor y ocho cuartos en cada piso. También se alquila San Mariano 18, en Jesús del Monte. Teléfono U-3893.
A1 42248 7—15 Oct.

CAMPANARIO 233, altos, esquina a Rastro. Sala; comedor; 4 habitaciones; baño completo; hall; etc. La llave en la bodega. Informes: Obispo 53.
A1 42225 7—12 Oct

REBAJADOS a $110 se alquilan los frescos y amplios bajos de Maloja 12; con sala; saleta; zaguán; 3 cuartos; baño completo; comedor; cocina; patio; servicio criados y gran local para taller; almacén o pequeña industria; informes A-6244; F-4280.
A1 42671 9 oct 16

SE ALQUILA la casa de Aguiar número 23 entre Chacón y Cuarteles con las comodidades siguientes: zaguán; sala; 5 cuartos bajos y uno alto; patio y traspatio; informes teléfonos F-3468 y F-2725.
A1 42718 9 oct 12

SE ALQUILA casa amplia; tres habitaciones grandes y una chica; gran sala y comedor; barata; muy céntrica; Apodaca 5 esquina a Cienfuegos B; bajos; informes, bodega; teléfono M-4454.
A1 42711 9 oct 14

PERSEVERANCIA 34 B; bajos; acera sombra; casa nueva; recibidor; sala; comedor al fondo; tres habitaciones; lujoso baño intercalado; cuarto criado con baño; patio decorado azulejos; únicamente familia moralidad; llaves bodega esquina Perseverancia y Animas; informes, A-6318; OReilly 19.
A1 42734 9 oct 13

MARINA 54; primer alto; frente parque Maceo; casa nueva; recibidor; sala; comedor; tres habitaciones; lujoso baño intercalado; galería persianas; cuarto criado con baño; pantry; cocina; únicamente familia moralidad; llaves bodega esquina Marina y Vapor; informes A-6318; OReilly 19.
A1 42733 9 oct 13

HABANA 194 entre Acosta y Jesús María, segundo piso. Sala; recibidor; cuatro hermosas habitaciones; baño intercalado; comedor; cuarto; servicio de criado. Llave, bodega Jesús María. Informan: F-4430.
A1 42509 8—17 Oct

A-2 Vedado y Príncipe

SE ALQUILA la planta baja de M número 48; entre Línea y 17; acera de la sombra. Portal; jardín; sala; comedor al fondo; tres grandes habitaciones; baño intercalado; cocina de gas y pantry; cuarto de criados con sus servicios; la llave al lado. Informa el doctor Pagés; Telf. F-4483.
A2 42687 8—12 Oct.

ONCE 105-D, entre 20 y 22: precioso chalet estilo Renacimiento español. Precio $34. Informan: Teléfono A-1051.
A2 40800 2—12 Oct

SE ALQUILAN los espaciosos bajos de la casa, calle 2 número 3, esquina a Quinta. Vedado. La llave, en los altos. Informes: Sr. Manteca. Cuba 76 y 78. A2 40703 29—14 Oct

ALQUILO AMPLIA, fresca y moderna casa: Línea 88, entre Paseo y 2, Vedado; con tres baños. Informes: en los bajos. Teléfono F-1577.
A2 41532 3—11 Oct.

SE ALQUILA el alto de la hermosa casa Calzada entre H y L; Vedado; compuesto de terraza; recibidor; 7 hermosas habitaciones; dos baños intercalados; comedor y demás dependencias para familias; servicios para criados y garage; las llaves en los bajos; informan en el teléfono F-5386.
A2 42385 7 oct 12

ALQUILO; calle 27 entre D y E; planta baja; jardín; portal; sala; tres habitaciones; comedor y servicios; patio; traspatio; entrada independiente y sótano al fondo; informa, Marcos Díaz. A2 42373 7 oct 12

SE ALQUILAN dos pisitos altos en lujoso edificio para familia corta. Hay garage privado si se desea. Lugar aristocrático del Vedado: H. número 184 entre 21 y 23. Informes: el portero.
A2 42031 6—14 Oct

SE ALQUILA bonito chalet, calle 23 número 520, entre 24 y 26, Vedado. Cuatro hermosas habitaciones con closets; dos baños; cuarto de criado; garage; sala; recibidor; comedor; amplio portal. Precio: $100.
A2 42340 7—12 Oct.

21 NUMERO 263 B; altos; entre F y G; preciosa casa con cuatro habitaciones y demás comodidades modernas: informan teléfono A-1051.
A2 41442 2 oct 12

15 No. 253; Vedado; capaz para dos familias; seis cuartos; dos baños; sala; etc.; llaves e informes hotel Savoy; F esquina a 15; teléfono F-6041.
A2 5643C 30 oct 31

SE ALQUILAN los hermosos y ventilados altos de Paseo número 224 y 226; casi esquina a 23; las llaves en la bodega de la esquina; informan lotería La República; A-1796.
A 2 40485 27-12 Oct.

VEDADO: se alquila en 10 entre 17 y 19, letra H, una hermosa y cómoda casa a la brisa. Informan: en la misma. De 8 a.m. a 7 p.m.
A2 41963 6—16 Oct.

CALLE 27 número 328 entre A y B; Vedado; se alquilan modernos altos; con ocho habitaciones; demás comodidades; llaves esquina A.
A2 42555 8 oct 11

INDUSTRIA 46 entre Trocadero y Colón; se alquilan altos modernos; primer piso; sala; saleta; comedor; 3 cuartos; cocina; baño completo; informan U-4672 y M-6632.
A1 42367 7 oct 12

SE ALQUILAN los ventilados altos de la casa Belascoaín 100; esquina a Benjumeda; sala; saleta; comedor; cuatro habitaciones; baño de familia; cocina; cuarto de criado y servicio sanitario para los mismos; sesenta pesos; informan teléfono F-3098.
A1 42363 7 oc 11

ALQUILO piso bajo en Consulado 14. Recibidor; sala; tres cuartos; comedor; baño completo; cuarto y servicio de criados. La llave enfrente. Informes: Obispo 16 altos.
A 1 42029 6 13 Ot.

ALQUILO los bajos de Colón 38; casi esquina a Aguila. Llave en la bodega. Informes: Animas 84, La Perla.
A1 42653 9—12 Oct

ALQUILO DOS hermosas casas en Factoría y Fuerta Cerrada, frente a la terminal. Sala; dos cuartos; con luz $25 y $22; y dos departamentos altos, balcón calle. $18 y $14.
A1 42636 9—15 Oct

SE ALQUILA la casa calle Prado número 18, bajos, con sala; recibidor, comedor; tres habitaciones y garage. Alquiler: $75. Informan: F-5765. Las llaves en el entresuelo.
A1 42604 9—14 Oct

SE ALQUILA la casa, calle Prado número 16, bajos; y los entresuelos de la misma. Ambos con sala; comedor y tres habitaciones. Alquiler: $60 los bajos y $40 los entresuelos. Informan: Telf. F-5765. Las llaves en el número 18 (entresuelos).
A1 42605 9—14 Oct

PISO AMPLIO
Campanario 88 casi esquina Neptuno; se alquila un primer piso compuesto de cuatro habitaciones; sala; comedor y cocina de gas; servicios sanitarios modernos; precio, 75 pesos; informan el portero y en los bajos peletería Versailles.
A1 42714 9 oct 11

SE ALQUILAN las casas Oquendo números 79; 81 y 85; bajos; y 81 y 83; altos; compuestas de sala; saleta; tres hermosas habitaciones; cocina de gas y baño intercalado; informan, bufete del doctor Ecay; Aguiar 73; teléfono A-7884.
A1 42686 9 oct 19

ALQUILO bajos modernos; San Rafael 152 3-4; entre Marqués González y Oquendo; con seis dormitorios; baño intercalado; comedor al fondo y demás comodidades; alquiler $55; la llave en los altos; informan teléfono I-5457.
A1 42694 9 oct 12

A PRECIO de situación se alquilan los modernos altos Manrique 61 entre San Miguel y San Rafael; cuatro habitaciones; sala; saleta; baño intercalado.
A1 42706 9 oct 12

ACABADA de construir; San Miguel 248 altos; entre Hospital y Aramburu; sala; comedor; dos cuartos con gran baño intercalado y cocina; en la azotea una habitación con todos sus servicios; llaves e informan San Miguel 254; altos.
A1 42658 9 oct 12

REBAJADOS a $110 se alquilan los frescos y amplios bajos de Maloja 12; con sala; saleta; zaguán; 3 cuartos; baño completo; comedor; cocina; patio; servicio criados y gran local para taller; almacén o pequeña industria; informes A-6244; F-4280.
A1 42671 9 oct 16

SE ALQUILA la casa de Aguiar número 23 entre Chacón y Cuarteles con las comodidades siguientes: zaguán; sala; 5 cuartos bajos y uno alto; patio y traspatio; informes teléfonos F-3468 y F-2725.
A1 42718 9 oct 12

SE ALQUILA casa amplia; tres habitaciones grandes y una chica; gran sala y comedor; barata; muy céntrica; Apodaca 5 esquina a Cienfuegos B; bajos; informes, bodega; teléfono M-4454.
A1 42711 9 oct 14

PERSEVERANCIA 34 B; bajos; acera sombra; casa nueva; recibidor; sala; comedor al fondo; tres habitaciones; lujoso baño intercalado; cuarto criado con baño; patio decorado azulejos; únicamente familia moralidad; llaves bodega esquina Perseverancia y Animas; informes, A-6318; OReilly 19.
A1 42734 9 oct 13

MARINA 54; primer alto; frente parque Maceo; casa nueva; recibidor; sala; comedor; tres habitaciones; lujoso baño intercalado; galería persianas; cuarto criado con baño; pantry; cocina; únicamente familia moralidad; llaves bodega esquina Marina y Vapor; informes A-6318; OReilly 19.
A1 42733 9 oct 13

HABANA 194 entre Acosta y Jesús María, segundo piso. Sala; recibidor; cuatro hermosas habitaciones; baño intercalado; comedor; cuarto; servicio de criado. Llave, bodega Jesús María. Informan: F-4430.
A1 42509 8—17 Oct

A-2 Vedado y Príncipe

SE ALQUILA la planta baja de M número 48; entre Línea y 17; acera de la sombra. Portal; jardín; sala; comedor al fondo; tres grandes habitaciones; baño intercalado; cocina de gas y pantry; cuarto de criados con sus servicios; la llave al lado. Informa el doctor Pagés; Telf. F-4483.
A2 42687 8—12 Oct.

ONCE 105-D, entre 20 y 22: precioso chalet estilo Renacimiento español. Precio $34. Informan: Teléfono A-1051.
A2 40800 2—12 Oct

SE ALQUILAN los espaciosos bajos de la casa, calle 2 número 3, esquina a Quinta. Vedado. La llave, en los altos. Informes: Sr. Manteca. Cuba 76 y 78. A2 40703 29—14 Oct

ALQUILO AMPLIA, fresca y moderna casa: Línea 88, entre Paseo y 2, Vedado; con tres baños. Informes: en los bajos. Teléfono F-1577.
A2 41532 3—11 Oct.

SE ALQUILA el alto de la hermosa casa Calzada entre H y L; Vedado; compuesto de terraza; recibidor; 7 hermosas habitaciones; dos baños intercalados; comedor y demás dependencias para familias; servicios para criados y garage; las llaves en los bajos; informan en el teléfono F-5386.
A2 42385 7 oct 12

ALQUILO; calle 27 entre D y E; planta baja; jardín; portal; sala; tres habitaciones; comedor y servicios; patio; traspatio; entrada independiente y sótano al fondo; informa, Marcos Díaz. A2 42373 7 oct 12

SE ALQUILAN dos pisitos altos en lujoso edificio para familia corta. Hay garage privado si se desea. Lugar aristocrático del Vedado: H. número 184 entre 21 y 23. Informes: el portero.
A2 42031 6—14 Oct

SE ALQUILA bonito chalet, calle 23 número 520, entre 24 y 26, Vedado. Cuatro hermosas habitaciones con closets; dos baños; cuarto de criado; garage; sala; recibidor; comedor; amplio portal. Precio: $100.
A2 42340 7—12 Oct.

21 NUMERO 263 B; altos; entre F y G; preciosa casa con cuatro habitaciones y demás comodidades modernas: informan teléfono A-1051.
A2 41442 2 oct 12

15 No. 253; Vedado; capaz para dos familias; seis cuartos; dos baños; sala; etc.; llaves e informes hotel Savoy; F esquina a 15; teléfono F-6041.
A2 5643C 30 oct 31

SE ALQUILAN los hermosos y ventilados altos de Paseo número 224 y 226; casi esquina a 23; las llaves en la bodega de la esquina; informan lotería La República; A-1796.
A 2 40485 27-12 Oct.

VEDADO: se alquila en 10 entre 17 y 19, letra H, una hermosa y cómoda casa a la brisa. Informan: en la misma. De 8 a.m. a 7 p.m.
A2 41963 6—16 Oct.

CALLE 27 número 328 entre A y B; Vedado; se alquilan modernos altos; con ocho habitaciones; demás comodidades; llaves esquina A.
A2 42555 8 oct 11

MODERNOS ALTOS Renacimiento español, se alquilan acabados de pintar. Calle 27 número 425, entre 4 y 6, Vedado. 4 cuartos; baño intercalado; porch, etc. La llave, en los bajos. Informan: Fomento y Fabricación. Aguiar 106. M-7245.
A2 42008 6—12 Oct.

SE ALQUILA en $50, bonita casa de dos plantas independientes, para una o dos familias. Sala; cinco cuartos; comedor; dos baños completos; servicio de criados; gran cocina; agua caliente; terrazas altas; portal; jardín; garage con lavadero. Calle 35, Vedado. Informan, bodega 2 y 35. Telf. F-6231.
A2 42024 6—11 Oct

SE ALQUILA un bajo en la calle I entre 21 y 23, número 206. Con sala; comedor; dos habitaciones; baño intercalado; cocina y calentador de gas. Precio: $40.
A2 42460 8—11 Oct

LINEA 77, entre 2 y 4. Portal; sala; recibidor; cuatro habitaciones; dos baños; comedor; pantry; cocina; dos cuartos criados; garage dos máquinas. M-3193.
A2 42614 9—16 Oct

VEDADO: MODERNOS altos muy frescos: 25 número 424, entre 6 y 8. Terraza; sala; saleta; 4 habitaciones; hall; comedor; baño completo; dos cuartos criados; cocina; calentador. Llave, al lado. M-1030.
A2 42625 9—22 Oct

VEDADO: SE alquilan los amplios bajos de 10 número 9½, entre 11 y 13, con sala; saleta; gran comedor; tres cuartos y uno de criado; baño intercalado. Otro para criada; cocin de gas y carbón; garage y demás. $70 Teléfono FO-1360.
A2 42618 9—24 Oct

CALLE 23 entre J e I, Vedado, alquilo piso alto Renacimiento español. Sala; saleta; cuatro grandes habitaciones; hall; regio comedor; cuarto y servicio criado; pantry; cocina gas. Gran decorado. Precio $85. Llave, en la misma.
A2 42491 8—14 Oct

¡SE ALQUILAN!
Los frescos y espaciosos altos de la calle C No. 4 frente al Parque Villalón rebajado de precio, terraza, sala, recibidor hall central, cinco hermosas habitaciones, baño intercalado, comedor, pantry, cocina, cuarto y servicios de criado y cuarto alto en la azotea. Informan en los bajos.
A 2 41843 5 12 Oct.

C ENTRE 21 Y 23
Se alquilan altos con terraza; sala; comedor; cinco cuartos; corredor; baño y cocina; $50. Informan: bodega de C y 21; teléfonos F-6252 y U-1710.
A2 37779 11 oct 11

VEDADO: CALLE 6 esquina a 13, se alquilan los altos frescos y ventilados, acabados de pintar. Sala; comedor; hall; terraza; cinco cuartos en los bajos de la misma informan o Teléfono F-2082.
A2 42507 8—13 Oct

VEDADO: Se alquilan los altos: F entre 17 y 19. Sala; saleta; comedor; siete cuartos. Informan: F y 19, al lado de la bodega.
A2 42290 7—11 Oct.

ALQUILO LA casa I número 17, Vedado. Sala; recibidoré hall; cinco cuartos bajos; comedor; baño completo; tres cuartos altos; baño completo; cuartos servicios criados; garage para dos máquinas; patio y traspatio. La llave, en la misma, de 9 a 5. Informan: Tejadillo 45. Telf. A-2575.
A2 41195 1—11 Oct.

35 PESOS: altos calle A y 27; Vedado; con 4 habitaciones; baño; sala; comedor; cocina de gas; llaves enfrente.
A2 42554 8 oct 11

CALLE 27 número 326 entre A y B; Vedado; se alquilan modernos dos bajos; con cuatro habitaciones; demás comodidades; llaves esquina A.
A2 42556 8 oct 11

SE ALQUILAN los cómodos altos independientes de Calzada 169 entre J e I. Portal, recibidor, sala, hall, 4 habitaciones y dos más pequeñas, baño moderno y demás comodidades. Teléfono F-5469.
A2 42508 8 oct 16

VEDADO; calle 27 número 269 entre A y B; se alquila un bonito piso de reciente construcción; muy cómodo y ventilado; con o sin garage; alquiler módico.
A2 42548 8 oct 16

15 ENTRE 2 y Paseo, Vedado, lujosos y cómodos altos acabados de fabricar. Recibidor, comedor, 4 habitaciones con closets y baño intercalado, cocina de gas y habitación de criados con servicios. La llave en la misma. Informes A-7629.
A2 42531 8 oct 13

SE ALQUILAN los altos de la casa calle 4 número 14; Vedado; amueblados o sin amueblar; tienen portal; recibidor; sala; cuatro cuartos con closets; dos baños completos intercalados; comedor; pantry; cocina; cuarto y servicio de criados; entrada independiente para el servicio; pueden verse de 8 a 12; F-5969.
A2 42574 8 oct 11

VEDADO; calle 29 número 40 entre A y B; se alquila una casa reformada y decorada; compuesta de planta baja con sala; comedor; tres cuartos; baño intercalado completo; cocina; cuarto y servicio de criados; garage; tennis court; y altos con dos cuartos grandes y baño intercalado completo; propia para familia grande o dos matrimonios; a una cuadra de los tranvías de Zapata-Calle Habana y a tres cuadras de la calle 23; precio, $125; con fiador del comercio o tres meses en fondo; informes Manzana de Gómez número 565; teléfono M-1879.
A2 42534 8 oct 16

CASAS con sala y tres habitaciones a 18 pesos; portal; sala; comedor y tres habitaciones; 30 pesos; calle 20 y 15; Vedado; tres cuadras del paradero.
A2 42575 8 oct 14

ALQUILO chalet lujoso; calle 19 entre J y K; sala; recibidor; cinco cuartos; cuarto costura; dos baños; comedor; todo de gran lujo; amplia cocina; cuarto criados; hall; garage; cuarto chofer y demás servicios; informes U-3763.
A2 42581 8 oct 11

EDIFICIO TAVEL. 21 Y C
Se alquilan casas con sala; comedor; cocina y baño con dos y tres y cuatro habitaciones; otra con sala; cuarto; cocina y baño; F-6252 y U-1710.
A2 37778 11 oct 11

SE ALQUILAN espaciosos y frescos altos; calle Paseo número 25 entre 13 y 15; abiertos desde las 4 a 7 p. m. Informan lotería La República. A-1796. A 2 40486 27-12 Oct.

$36 PLAZA DEL MAINE $40
Por tranvía, M y 13. Casas muy independientes, sala a la calle tres habitaciones, baño intercalado, cuarto y baño criada, cocina gas y comedor al fondo, ambos salida independiente Gran Edificio Maine Apartments, 10 minutos de su oficina. Familias escogidas exclusivamente. Viva entre Calzada, Línea y Malecón. Frente al Parque y Gran Hotel Nacional. Esquinas $48 y $44. Hay amueblados, garages y farmacia. A2 5734 24 ag 25 oct

QUINTA NUMERO 65. Sala; recibidor; 2 cuartos; baño y 2 cuartos criados, en los bajos. 4 cuartos; 2 baños completos, en los altos. Tiene, además, jardín; portal y garage. La llave, al lado. $130. Informes: M-6917. Obispo 53. A2 42227 7—12 Oct

CALLE 27 número 378, altos, entre 2 y 4. Sala; recibidor; cinco cuartos; dos baños intercalados; calentador; saleta; cocina; servicio de criados. Llave, bajos. Informes: Habana 186, altos. Teléfonos M-1541 y F-1795.
A2 42270 7—12 Oct

ALQUILO LA casa calle 10 número 212 entre 21 y 23; a la brisa. Sala; saleta corrida; cuatro cuartos; patio; traspatio; doble servicio. 50 metros de fondo. $50. Informes: en la misma.
A2 41127 1—11 Oct

SE ALQUILAN los altos de la calle H entre 9 y 11, acabados de pintar. Cinco habitaciones; sala; comedor; baño; cocina; servicio de criados. Precio: $50 Informan: M-1510.
A2 41639 4—11 Oct.

ALQUILERES

SE ALQUILAN, en la calle 21 esquina a D, Vedado, acera de la sombra, juntos o separados, dos hermosos y ventilados altos acabados de reconstruir. Uno con cinco habitaciones; gran sala; comedor; dos baños completos con agua caliente; cuarto y servicio de criados; cocina; pantry; azotea; jardín y portal independiente de los bajos. Precio: $80. Otro con cuatro habitaciones; gran sala; comedor; cuarto de baño completo con agua caliente y cocina. Precio: $60. Informan: FO-1502. Llave bodega.
V2 42276 7—14 Oct

VEDADO: ALQUILO la casa calle 5a. número 95, entre 6 y 8. Jardín; portal; sala; saleta; tres cuartos; cuarto y servicio de criado; baño completo; patio y cocina. Informan: F-1675.
A2 41507 3—13 Oct.

CALLE 10 número 161 entre 17 y 19, Vedado, alquilo altos, Terraza; sala; tres cuartos y comedor; baño cocina de gas. Llaves, bodega esquina a 17. M-2863 y F-2124.
A2 42083 6—16Oct.

SE ALQUILA casa sola, punto inmejorable. 17 310, entre B y C. Sala; recibidor; hall; seis cuartos; 2 baños; comedor; pantry; cocina; gran patio; garage; cuarto servicios criados; lavaderos. Informan: 17 y B o M-6091.
A2 42258 7—13 Oct.

FRESCA y moderna casa; sita Avenida Presidentes; entre 15 y 17; con jardín; portal; vestíbulo; sala; comedor; siete cuartos; hall; 3 baños; cocina; dos cuartos y baño criados; garage; informes, hotel Savoy; F y 15; teléfono F-6041.
A2 C5669 5—4 Nov.

CALLE 11 número 129 entre K y L; Vedado; chalet estilo Renacimiento Español; cuatro cuartos; dos baños; planta alta; jardín; portal; sala; comedor; hall y garage; gran confort; informes M-2863; F-2124; puede verse a todas horas.
A 2 42127 6 16 Oct.

SE ALQUILA moderno chalet proyectado por arquitecto de New York. Recibidor; sala; comedor; pantry; cinco preciosas habitaciones con closets; dos magníficos baños intercalados; jardín; garage para varias máquinas y cuarto de chofer; habitaciones y comedor para criados; amplia cocina. Situación ideal. Avenida de los Presidentes (Calle G) entre 13 y 15. Vedado. Frente al Colegio Dominicas Francesas. Informes: Obispo 16.
A 2 42030 6 13 Oct.

SE ALQUILAN los altos de calle 8 esquina a 15, Vedado, frente al Parque Menocal. La llave e informes: en el 46. A2 42043 6—12 Oct.

HERMOSO CHALET de dos plantas, con vista al mar. Calle M entre 25 y 27. Hermoso jardín; amplio portal; sala; saleta; cuatro habitaciones; dos baños intercalados; dos habitaciones y servicios para la servidumbre; garage para dos máquinas. Informes: Teléfono A-7250.
A2 42049 6—13 Oct

PARA FAMILIA sociedad o colegio se alquila la espaciosa casa Baños esquina a Calzada con amplias habitaciones patio; traspatio; garage y demás servicios. Telf. F-2608.
A 2 42147 6 13 Ot.

SE ALQUILAN los amplios, cómodos bajos: Paseo 261, entre 25 y 27, en lo más alto del Vedado; capaz para dos familias. Informan: en los altos.
A2 42647 9—13 Oct

PROXIMA a desalquilarse en la calle C número 145; bajos; entre 15 y 17; cerca del colegio de La Salle; se alquila casa moderna; cuatro cuartos; sala; comedor y garage; informan teléfono A-0256.
A2 42696 9 oct 12

ALQUILO altos modernos; calle 25 número 268 entre Baños y D; sala; recibidor; 4-4; dos baños lujo; ropa sets; comedor; garage; cuarto servicio criados; llave e informes H número 227; altos; entre 23 y 25.
A2 42698 9 oct 14

EN LO más fresco del Vedado y a dos cuadras del tranvía se alquilan en 28 pesos los modernos altos de 26 número 20 entre 17 y 19; con terraza; sala; comedor; tres habitaciones y baño completo; la llave al fondo; habitación número 1; teléfono F-6230.
A2 42669 9 oct 15

VEDADO, alquilo magníficos bajos con portal, sala, recibidor, cuatro cuartos grandes, baño moderno, comedor y cuartos y servicios de criados. No encontrará nada mejor por $80. Calle 10 entre 15 y 17.
A2 42744 9 oct 15

SE ALQUILA chalet de una planta; jardín; portal; sala; comedor; cuatro cuartos; dos baños intercalados; pantry; etc.; otro cuarto alto; lavadero; baño y servicio; calle C 171 entre 17 y 19.
A2 42742 9 oct 12

BAÑOS número 113 entre 11 y 13; Vedado; a una cuadra del colegio de La Salle; de la iglesia y del tranvía; hermosa casa de antigua construcción; con jardín; portal; hall; sala; cinco grandes cuartos y un baño con agua caliente; en el sótano comedor; cocina; tres cuartos habitables; despensa y baño de criados; traspatio con árboles; dos cuartos de criados y un cuarto para baúles; la llave al lado; precio rebajado; $100; contrato por un año.
A2 42737 9 octu 13

A-3 Cerro y Palatino

AMENIDAD Y CRUZ DEL PADRE
A una cuadra de Infanta; se alquilan casitas con sala; dos cuartos; baño y patio; teléfono U-1710.
A3 40777 29 oct 29

HERMOSOS altos en la calzada Ayesterán y Lombillo; cuatro cuartos; baño intercalado; cuarto de criados; terraza; sala; saleta; patio; comedor; cocina; servicio de criados y traspatio; I-4440.
A3 41756 4 nov 3

SE ALQUILA: Mariano número 38, casi esquina a La Rosa; frente al paradero de Tulipán; tiene sala; comedor; tres habitaciones; baño intercalado; cocina; servicios de criados y patio interior. Informan: Telf I-4448.
A3 41775 4—11 Oct

ATOCHA 8½, entre Zaragoza y Santa Teresa, alquilo casa moderna $18. Dos meses fondo o fiador. Sala; comedor, tres cuartos; baño; cocina; patio. Llaves, altos. Informan: M-1241.
A3 42101 6—12 Oct.

SANTA TERESA e Infanta (Cerro). Se alquilan altos modernos; muy frescos. Sala; saleta; cuatro cuartos; comedor; baño intercalado; cocina gas carbón; terraza y balcón a dos calles. Informan: Atocha 5. Teléfonos I-7484 I-5952. A3 42259 7—15 Oct

$30 ALQUILO BAJOS de Prensa 24, esquina Santa Teresa. Portal; sala; comedor; tres habitaciones; patio; cocina y servicios. Llaves, bodega. Dueño: Cuba y Luz. M-5600.
A3 42430 8—16 Oct

ZEQUEIRA 159, entre Patria y Sarabia. Sala; saleta; tres habitaciones; cocina y baño. Llave, en el 169. Informan: A-0253.
A3 42415 8—11 Oct

A-4 Marianao y sus Repartos

REPARTO MIRAMAR: Alquilo, completamente amueblados, altos o bajos lujoso chalet, corta familia. Calle 8 esquina Tercera Avenida.
A4 41147 1—11 Oct.

ALQUILO chalet con todas comodidades en Sexta y Primera; Buena Vista; al fondo chalet Barraqué; precio $70; las llaves, teléfono FO-1787.
A4 41458 2 oct 17

MARIANAO: ALQUILASE: Núñez 21, entre Miramar y Lanuza, Reparto Columbia, cerca de La Tropical, casa moderna; acabada de pintar; buenos Colegios y comunicaciones. Con portal; sala; tres habitaciones dormir; baño completo intercalado con abundancia agua fría y caliente; comedor; cocina y patio amplio con entrada independiente. Alquiler $25. La llave en Miramar 105. Informes: Prado 125. Teléfono A-1556.
A4 42398 9—16 Oct.

CASA CON FINQUITA, se alquila junto al paradero Quemados, Marianao. Casa nueva. Tres cuartos; baño intercalado, etc. 6.000 varas. Informes: Teléfono F-2124.
A4 42080 6—16 Oct.

GENERAL LEE y Reina, Quemados, Marianao. Alquilo dos casas cuatro cuartos altos; comedor; garage; etc. Planta baja, acabados de construir. Informes M-2863 F-2124.
A4 42659 9—19 Oct

ALTURAS Almendares: 50 pesos; alquilo planta baja; Avenida Aliados 42; portal; sala; corredor; cuatro habitaciones; comedor; pantry; cuarto criados, informan M-3236; Aguiar 50; altos. A4 42366 7 oct 12

MARIANAO: Se alquila la casa Avenida 9 entre 6 y 7, Reparto Buena Vista. Compuesta, la planta baja, de portal; sala; comedor; pantry; cocina; cuarto y servicio de criados. En los altos, cuatro cuartos grandes; y baño completo; garage y cuarto para el chofer. Precio: $75. La llave, al lado, Sr. Roger. Informan: Bufete de Arellano. Teléfono A-2118.
A4 42447 8—23 Oct

EN LOS QUEMADOS de Marianao, alquilo dos casas frescas, cómodas y baratas. Informes: General Lee 16, Teléfono FO-7425.
A4 42444 8—13 Oct

REPARTO AMPLIACION Almendares: Calle 12 esquina Avenida núm. 9, fresquísima casa acabada de pintar. Jardín; portal; sala; tres cuartos; baño intercalado completo; comedor; hall espacioso; cocina; garage; patio; servicios. $50. San Miguel 117, bajos. U-3627. A4 42481 8—12 Oct.

COUNTRY CLUB PARK
Preciosa residencia se alquila cerca del Havana Yacht Club, con cinco habitaciones; dos baños; biblioteca; living room; comedor; pantry; comedor; toilet; etc.; garage para dos máquinas y precioso jardín; informes The Trust Company of Cuba; Obispo 53; teléfono M-6917.
A4 42562 8 oct 11

SE ALQUILA Avenida Primera entre calle 9 y 10; en Reparto Ampliación de Almendares; casa acabada de construir; 4-4; baño intercalado; sala; comedor; cocina; servicios; garage; cuarto criados; la llave en la casa de al lado; informa señor Romeu; A-1213. A4 42577 8 oct 11

PEQUEÑA RESIDENCIA En Miramar. Calle Línea frente al Colegio Ursulina. Informan Siete esquina Cuatro, La Sierra, teléfono FO-1423.
A 4 42689 9-11 Oct

REPARTO LA SIERRA, 5a. Entre 6 y 8, casa de tres habitaciones, garage y cuarto de criado, una cuadra de tranvías, agua abundante, próximo al Colegio Ursulina. Informan 7 y 4. Teléfono FO-1423.
A 4 42690 9-11 Oct

A-5 J. del Monte y Víbora

ALQUILO CASITA en catorce pesos. Jesús del Monte 577, entre Milagros y Santa Catalina, muy ventilada y moderna, punto ideal. Informan: en la misma.
A5 38007 13—13 Oct.

JESUS DEL Monte: Calle Cocos entre San Benigno y Flores, altos. Sala; tres habitaciones; comedor; baño y demás servicios. Alquiler: $45. Informan: Teléfono M-7945.
A5 40358 27—27 Oct

SAN FRANCISCO número 198, entre 8a. y 9a., con sala; saleta; comedor al fondo; cuatro habitaciones; galería persianas y servicios sanitarios modernos. Informan: FO-2129 y M-1548 Precio: $43. A5 41666 4—11 Oct

ALQUILO ESQUINA moderna, $30. Sala; comedor; tres cuartos; doble servicio y portal. Lo más fresco de Lawton; a una cuadra del carro y guaguas. Avenida de Acosta y Novena. Informa: José Torreiro. S. Pedro 22 De 2 a 5. A-4586.
A5 41972 6—11 Oct

SE ALQUILA en $30 la casa Concepción 166, entre Novena y 10a. compuesta de portal; sala; comedor; dos habitaciones; cocina y baño completo. La llave en la bodega de la esquina. Informes: Teléfono X-1475.
A5 41998 6—12 Oct.

SE ALQUILA en O-Farrill y Luz Caballero, una casita en 12 pesos. Informan: en la bodega.
A5 42027 6—12 Oct

SE ALQUILA casa moderna. Portal; sala; recibidor; dos cuartos; baño intercalado; cocina; comedor; patio. 25 pesos. Vista Alegre núm. 13, entre Lawton y Avenida de Acosta, Víbora.
A5 42215 7—12 Oct.

CARMEN 14, entre Figueroa y Strampes. Jardín; portal; sala; saleta; 3 cuartos; comedor; cocina; baño; cuarto y servicios de criados. Se da barata. I-1669. A5 42322 7—11 Oct

PO

FUE CLAUSURADO EL CURSILLO EN LOS LABORATORIOS DE STGO. DE LAS VEGAS

Presidió el acto el Subsecretario de Agricultura Dr. del Busto.—Medallas de oro a dos alumnos.—Noticias sociales

El día 29 de septiembre, a las nueve y media de la mañana, en los edificios donde se encuentran instalados los Laboratorios Biológicos, de la Secretaría de Agricultura, Comercio y Trabajo, en Santiago de las Vegas, fué clausurado el Cursillo de Perfeccionamiento que tomaban los Estudiantes Veterinarios de todas las provincias, desde el día primero en que fué inaugurado.

Presidió este acto el doctor Nemesio del Busto, Subsecretario de Agricultura, en representación del Honorable Secretario General E. Molinet.

Numerosa y distinguida concurrencia llenaba los Laboratorios ese día.

Las medallas de oro que recibirían los alumnos más aventajados, fueron ganadas por los señores Resillez y Sotolongo, los que fueron muy aplaudidos.

Con un elocuente y hermoso discurso clausuró el Cursillo el doctor Rafael de Castro, competente Director de los Laboratorios, quien terminó alentando a los alumnos allí presentes para que sigan sus estudios con el mismo entusiasmo que hasta ahora han demostrado.

La Banda Municipal de este pueblo amenizó el acto.

Fué servido un espléndido buffet.

Reciban mi felicitación los alumnos premiados, a la vez que expreso mis sinceras gracias al doctor Rafael de Castro, por la invitación que me hiciera para este acto.

PROXIMO BAILE

Para la noche del 11 del actual y a las 9 y media de la noche, tiene anunciado un gran baile la Sociedad Centro de Instrucción y Recreo de esta Ciudad, en sus amplios salones.

Tocará la gran orquesta de Romeu y el afamado sexteto «Cuba».

Es mucho el entusiasmo que existe entre nuestra «gente joven», para asistir al mismo.

Por ésto, aseguro que quedará magnífico, como todos los que organiza esta prestigiosa sociedad.

Con gusto reseñaré este baile.

SAN FRANCISCO DE ASIS

Fué el día 4.

Entre las señoras que llevan este nombre, recuerdo a Francisca Valdés Viuda de Sierra, Panchita Sierra Viuda de Alvarez y Panchita G. de Lantes.

Señoritas:

Paquita Rodríguez y Panchita Guayanes.

Una graciosa niñita: Paquita Simón y Pérez Rolo.

Caballeros: Sea mi primera felicitación para un respetable caballero El doctor Francisco B. Cruz, Director de la Estación E. Agronómica.

Francisco Simón, Presidente de la Asociación Local de la Prensa.

«Paco» Garrigó, Director-Administrador del periódico local «La Opinión».

Panchito Montoto, Panchito del Amo, Francisco Ochoa, Panchito Diego y Paquito Fina.

El doctor Francisco Vianello, ex-Juez Municipal de esta Ciudad, cargo éste que desempeña actualmente en Marianao, hasta donde hago llegar mi felicitación y su gracioso hijito «Panchito».

Felicidades.

CUMPLEAÑOS

Cumplió el día cuatro, el primer año de su vida una angelical niñita.

Alicia Santamaría. Es el encanto de sus padres mis buenos amigos Leonorcita Carbonell y Alfonso Santamaría.

Es el ángel de ese dichoso hogar.

Deséole a la pequeña Alicia una vida llena de felicidad.

SENTIDO PESAME

Recíbalo por medio de estas líneas mi distinguida y buena amiga señorita Aida Lovio, por la muerte de su tía, la señora Piedad Lovio de Hernández Miró, ocurrida en estos días.

Descanse en paz tan distinguida señora.

ON-DIT

Hasta mí llegan rumores de unos amores que serán dentro de breves días sancionados oficialmente.

Será un compromiso que acogerá con el mayor gusto esta sociedad, donde mucho se admira a la gentil señorita a que me refiero.

Esta simpática amiguita hace muy poco que llegó de una cercana Isla donde pasó algunos meses veraneando. Allí parece haber encontrado al elegido de su corazón.

Por hoy nada más, creo en mi próxima crónica poder despejar la incógnita.

Eva Rojas,
Cronista Social.

UN BELLO GESTO HUBO EN JOBABO

A pesar de la crisis, fueron donados $200 a Sto. Domingo

El pueblo de Jobabo, afectado intensamente por los efectos de la crisis actual y contando solamente con poco más de mil habitantes ha tenido un bello gesto caritativo Iniciada por masones de la localidad fué recogida la suma de doscientos pesos y enviada directamente en check contra el Bank of Canadá, al Honorable Señor Presidente de la República de Santo Domingo, acompañados de un escrito de condolencia.

EL DIEZ DE OCTUBRE

Tenemos noticias y como Agente y Corresponsal del DIARIO DE LA MARINA he sido invitado, a una fiestecita de índole patriótica que tendrá lugar el día 16 de Octubre próximo en el Cuartel del destacamento de soldados del Ejército en este poblado. El caballeroso Primer Teniente señor Ramón Rodríguez Ramos ha tenido la amabilidad de citarme para dicha fecha. De su resultado, que espero resulte brillante, daré cuenta en su oportunidad.

SENTIDO FALLECIMIENTO

En el pueblo de Moya, Las Palmas, Gran Canaria falleció hace poco, el padre político de nuestro buen amigo y antiguo suscriptor del DIARIO, señor Federico Alemán Santana.

La fatal noticia llena de luto el hasta hace poco venturoso hogar del amigo Alemán.

Llegue hasta él por medio de estas líneas mi pésame más sentido y especialmente a su buena compañera, por la pérdida de su querido padre.

INCENDIO EN JOBABO EN 1929

El día 2 del actual tuvo lugar en Santiago de Cuba el juicio oral incoado a virtud del incendio que en esta localidad destruyó en Agosto 28 del año pasado, una manzana de casas, a virtud del cual guardaba prisión por supuesta culpabilidad el señor Victoriano Mañero, que era encargado del establecimiento «El Baturro», desaparecido en dicho incendio.

El tribunal lo absolvió por inculpabilidad y ahora felicitamos especialmente al señor Cecilio Mañero, acreditado comerciante de Victoria de las Tunas, por la absolución de su hermano.

Florentino González,
Agente Corresponsal.

BODAS DE ORO DE UN PADRE JESUITA CELEBRADAS EN EL COLEGIO DE SAGUA

El Comité de señoras que actuará en el Concurso de la Maternidad.—San Miguel.—Baile suspendido. Otras notas

Elenita Guerra García.

La adorable infantita que celebró su cumpleaños con una fiesta infantil, ofrecida por sus padres, Emilita García y Armando Guerra, de la que hice reseña en mi crónica anterior.

Hoy traigo a las columnas del DIARIO su figurita, una de las que «brilla» más entre las bañistas de la pléyade de «señoritas» caibarienses, en las aguas del Caibarién Yacht Club.

Con un dominio poderoso impera en su hogar donde es la reinecita y embellece con su alegría a los que en ella ven todo un sol de felicidad y venturas, inspirados en el cariño hacia la inocente criaturita.

Soy de las más a quererla, porque es algo mío y auno a ese cariño la admiración que merece su encantadora personita, donde la Naturaleza fué pródiga, muy pródiga.

Ya dije, hablando de su fiesta, que renunciaba a la escrupulosidad tratándose de ella, de ridiculizarme elogiando familiares. En este caso veo a la ideal chiquilla digna de que olvide todo... menos que es adorabilísima.

SAN MIGUEL

No por tarde quiero dejar de enviar mi más atento saludo a los que llevando este nombre, celebraron su onomástico el día 29.

Mi primera felicitación sea para el cumplido caballero Miguel López, fabricante del famoso «Ron Cubano» y persona muy considerada en nuestra sociedad

El administrador de la Compañía Eléctrica Miguel Balais y su lindo hijito Miguelito; Miguel del Valle y el doctor Miguel Anglada.

El chiquitín del Director de «El Deber», señor Sánchez Baldrich, el gracioso Miguelito. Y otro Miguelito muy simpático el sobrino del distinguido matrimonio de Remedios, Lala Jiménez y Eleuterio Moretón.

OTRA FESTIVIDAD

La de San Francisco.

Sean estas líneas de mi atentísimo saludo, para un grupo de personas que celebraron su onomástico el sábado 4 y entre las que se encuentra en primer término, el distinguido caballero Francisco Farach, a quien preferentemente dedico mi más distinguida felicitación. Francisco Montardy, residente en Cienfuegos.

El señor «Panchito» Munarriz, enfermo actualmente en la Capital, que al enviarle un saludo, hago votos por su mejoría.

Francisco Romañach, don «Pancho» Madariaga, «Pancho» Jover, «Panchito» García Palmero, «Paquito» Madariaga y el distinguido doctor «Panchito» Munero.

«Panchito» Delgado, caballero de alto relieve social y persona noble y caritativa, y que goza de tantas simpatías

Y dos señoras que he dejado para cerrar la corta relación de los que llevan este nombre, «Panchita» Cuesta de Pérez y «Panchita» González de Torre.

Felicidades!

UN NUEVO DOCTOR

Recientemente recibido en la Capital de la República y que será seguramente de los que triunfen.

Nemesio Suárez Hernández, el distinguido placeteño, termina de manera brillantísima su carrera de medicina, tras los exámenes más rigurosos en la Universidad Nacional.

Una satisfacción para el nuevo doctor, que igualmente siente su padre; el que le montará con todo lujo y confort un gabinete de consultas, que ha de servir al hijo la conquista de una clientela numerosísima.

No ha decidido todavía donde ha de ejercer su nueva profesión, el joven Suárez.

Probablemente en Placetas, o quien sabe en Caibarién, tal son sus proyectos.

Envíole mi felicitación más sincera, extensiva a quien como su padre ve realizadas las esperanzas que cifrara en su hijo, con un final tan halagüeño.

LA COMPAÑIA BOLITO

Un triunfo su actuación.

Noche por noche, de las tres que en el gran teatro Fausto dieron función en Caibarién alcanzó la compañía de Bolito, el más resonante éxito.

Llevaron a escena las obras, a cual más aplaudida de «Los Cuatro Diablos», «Sin Sangre y sin Ruído» y «Los Estragos del Hambre»

También los mosaicos Bolito, tan originales y divertidos.

Vuelven a esta Villa muy en breve a petición del público caibarienense que a la vez desean nuevamente ver ««Los Cuatro Diablos», la obra tan gustada de todos y la que llenará igualmente la sala de Fausto.

Habrán otros estrenos, de seguro dignos del elogio del júbilo, que compensan la labor de los artistas que componen la excelente compañía.

UN DUELO

Que llena un hogar de tristeza y luto.

En viaje hacia la Habana, donde se dirigía con su esposa para someterse a un nuevo exámen facultativo, muere inesperadamente en el tren al llegar al pueblo de Aguacate el respetable señor José Rosete.

Hacía tiempo que padecía anginas de pecho, de las que no tenía mejoría alguna el pobre señor y al buscar una nueva consulta con el doctor que en la capital lo asistía, encuentra en su camino la muerte.

Desolada, sin más consuelo que los masones del pueblo de Aguacate que la prestaron la atención más cumplida, hasta que se le reunieron sus familiares, pasó las primeras horas la inconsolable viuda.

Hásoles llegar a todos mi pésame más sentido desde estas líneas, muy particularmente hasta Bertha Rosete de Guerra, hija de desaparecido y enlazada por su esposo a mi familia.

UNA ENFERMITA

Esther María, la linda nenita del Juez de Caibarién, doctor Ismael López de Villavicencio y su gentil esposa Esther Jener, guarda cama desde hace varios días a consecuencia de una fuerte infección.

Lamento muy de veras la enfermedad que aqueja a mi graciosa vecinita, por quien siento tantas simpatías y por la que hago sincerísimos votos de verla cuanto antes del todo bien.

Para la tranquilidad de sus padres que adoran en ella.

UNA FELICITACION

Que hago llegar portadora de gran cariño hasta París, lugar de su residencia desde hace muchos años.

Para Adolfo Altuzarra Guerra, uno de mis familiares ausentes a quien la separación no hace decaer lo más mínimo el afecto que nos une, ni la distancia impide el recordarnos en fechas como en la de su onomástico, en que solo satisfacciones y agasajos le rodean.

Le cumplimentaron sus conterráneos; y yo renítole desde estas columnas mi cariñosísima felicitación, mi saludo más sincero

Carmita García Guerra.

DESIGNACION DE UN CATEDRATICO

Maestras felicitadas.—Varias noticias de San Luis, P. R.

Estas líneas van dedicadas a mi estimada amiga señorita Blanca Quintero y Padrón, como mi más sincera felicitación por haber obtenido el ingreso en la Escuela de Comercio de Pinar del Río, con la honrosa nota de Sobresaliente.

Asimismo felicito a otras amiguitas que han tenido ingreso en la Escuela Normal de Pinar del Río, con honrosas notas: me refiero a las señoritas Libia Santos y Coiño; Aida Carasa y Ruiz; Zaida y Adamira Herrera y Rodríguez.

ENFERMA

Desde ayer guarda cama debido a súbita enfermedad que le ha obligado a recogerse, la señora Amalia García Viuda de Cordoneda.

Un pronto restablecimiento en su salud, le deseo.

ACERTADO NOMBRAMIENTO

Ha sido designado para el cargo de Catedrático de la Escuela de Comercio de Pinar del Río, el distinguido caballero Carlos Manuel Rodríguez Casals, que hasta esta fecha venía desempeñando la plaza de Tesorero de la Administración Municipal de este Término.

Mi felicitación sincera al distinguido amigo y éxitos en su nuevo empleo.

ALEJANDRO Y DOMINGO MORA

Estos jovencitos, dos inteligentes alumnos de las Escuelas Públicas de este Distrito, han tenido ingreso en las Escuelas Pías de Pinar del Río a continuar sus estudios.

Muchos éxitos lo deseamos en sus comienzos a tan simpáticos amiguitos.

RUMORES

Me dicen que un distinguido joven trigueño, elegante en el vestir, ronda con mucha frecuencia a una graciosa joven que vive cerca de una oficina pública del Estado.

El, se apellida G.. y ella se nombra C....

Nada mas por hoy: esperamos descorrer pronto el velo, si ya mis estimados lectores no lo han adivinado.

Cronista Social.

Rebeca Mármol,

LOS ROTARIOS DE CIENFUEGOS DESEAN TRABAJAR CONTRA EL ANALFABETISMO

A la última sesión del Club asistieron ilustrados maestros para asesorar a los rotarios.—Afición a las primeras letras

La última sesión rotaria efectuada en el salón terraza del hotel San Carlos, fué dedicada a combatir el analfabetismo en Cuba, y a estimular a los niños para asistir a las Escuelas Públicas con la más puntual exactitud, a cuyo efecto se efectuarán Concursos Escolares, patrocinados por este Club Rotario que no puede ver con indiferentismo el que en horas de clase anden vagando por las calles infinidad de niños de los dos sexos, por falta de aulas que les permitan el poder cursar ni aún las primeras letras.

A las doce y media, hora señalada, dió principio la sesión, con la asistencia de los siguientes rotarios:

William E. Leonard, presidente; Antonio G. Asensio, secretario; Juan Francisco López, vicesecretario; vocales: Regino de la Arena, José A. Acosta, Felipe Silva Fernández, Antonio Ovies do, Fernando Bolufer, Eliseo Rangel, F. C. Koop, Andrés Franco, Luis Emilio Hernández, Juan B Calderaro, C. W. Andrews.

Asistieron como invitados de honor, la señorita Rafaela Avello, ilustrada Directora de la Escuela Primaria Superior de Niños; doctor Manuel Fernández Vallecillo, presidente de la Junta de Educación; Francisco González Cuesta, director escolar de este Distrito y Manuel H. Hernández, director de la Escuela Primaria Superior de Varones.

Los únicos periódicos que estuvieron representados fueron: «La Correspondencia», por el compañero Eduardo Torres Morales y el DIARIO DE LA MARINA, por el que suscribe.

Esta sesión, según acuerdo de la semana pasada, debió haber sido durante la noche del mismo día, con fiesta bailable al final, como homenaje de cariño y premio al pasado Presidente del Club, señor Luis Emilio Hernández, por su acertada actuación; pero ya en la citación se hacía la siguiente advertencia:

«La enfermedad del estimado Ricardo, que a estas horas ha mejorado bastante, nos hizo suspender la fiesta que mañana pensábamos dar en honor de Luis Emilio Hernández. Es un merecido rasgo de delicadeza que bien ganado se tiene el consecuente compañero por cuya salud hacemos votos».

Después del pase de lista reglamentario y leída que fué el acta de la sesión anterior, que fué aprobada por unanimidad, el presidente Mr. William Leonard, dedicó frases de elogio a los invitados y les dirigió un especial saludo en nombre del Club, rogando a la señorita Rafaela Avello, hiciese uso de la palabra a fin de orientar con sus conocimientos pedagógicos al Club, que pretende, con la cooperación de los demás Clubs de la República, abrir una fuerte cruzada en contra del analfabetismo en Cuba, siguiendo la orientación señalada por el componente y entusiasta Gobernador Rotario del 25 Distrito, doctor Luis Machado.

Al ponerse de pie la señorita Rafaela Avello, que ha sido siempre elogiada por sus profundos conocimientos pedagógicos, fué saludada con ruidosos aplausos.

La señorita Avello, después de dar las gracias la Comité de Servicio a la Comunidad del Club, por haber sido invitada a la presente sesión, para tratar del difícil problema del analfabetismo cubano, manifestó no haberlo estudiado lo suficientemente para poder señalar el camino a seguir para reducir este mal que cree de difícil solución si no concurre el amor a la humanidad y si no se crean aulas suficientes a dar cabida al exceso de matrícula que se nota en la mayor parte de las poblaciones de la República. Dijo que si fuese fácil la creación de escuelas nocturnas para niñas, algo podría mejorar el estado actual de analfabetismo en Cuba, por estimar que el problema a resolver está en la acción directa y personal. Hizo elogios del método actual de enseñanza de la lectura y de la escritura y de las demás prácticas establecidas para el profesorado de instrucción primaria. También manifestó que deben tomarse medidas en contra de la inmigración de analfabetos. La señorita Avello fué muy aplaudida por su acertada disertación.

Seguidamente hizo uso de la palabra el señor Francisco González Cuesta, Inspector de este Distrito Escolar y con gran acopio de razones manifestó que entiende más práctica la enseñanza a la niñez, haciendo que todos los de edad escolar puedan asistir puntualmente a sus respectivas aulas, creyendo de difícil aplicación el estímulo a los mayores para que asistan a clases nocturnas que puedan establecerse, pues ya otras veces se ha intentado hacer y se ha fracasado en tan loable empeño, por falta de entusiasmo en los que se pretendía enseñar. Hizo referencia a casos prácticos ya ocurridos; se extendió en muy atinadas consideraciones que demuestran lo difícil del problema a resolver, asegurando que continuaría estudiándolo y que está completamente a la disposición del Club Rotario para asesorarlo en lo que pueda y para cuanto pueda reportar algun beneficio en favor de los deseos manifestados por los rotarios.

Fué muy aplaudido.

En parecido sentido hablaron los rotarios José A. Acosta, Andrés Franco, Doctor Felipe Silva Fernández, que se comprometa a dar una o dos clases nocturnas a dos o tres trabajadores que especialmente lo soliciten; el doctor Juan B Calderaro que refirió varias anécdotas, robustecieron lo dicho por Paco Cuesta y el doctor Fernández Vallecillo, presidente de la Junta de Educación y el señor Hernández, director de la Escuela Superior Primaria de Varones, apoyaron lo dicho por los que hicieron uso de la palabra referente al mismo particular, prevaleciendo la idea de que se confeccione un censo de analfabetos, que se obtengan locales adecuados y suficiente material de enseñanza, que no habrán de faltar maestros.

Además el Club acordó, para hacer algo práctico, celebrar un concurso anual de asistencia a las escuelas para que sirva de estímulo a los educandos de los dos sexos y al terminar el año escolar, se realizará un acto público con la entrega de un diploma a la Escuela que haya obtenido mejor asistencia. Desde el lunes próximo, obtenido el correspondiente permiso de la Junta de Educación, se llevará hoja de asistencia en las catorce escuelas públicas existentes en Cienfuegos. Esos trabajos quedan bajo la dirección del doctor Regino de la Arena, como presidente del Comité de Servicio a la Comunidad.

El Presidente del Club William E. Leonard, después de cálidas palabras de felicitación a todos los que aportaron sus ideas para orientar el referido Club en sus loables deseos y les dió las más expresivas gracias por su asistencia a este importante acto.

Luis Emilio Hernández, manifestó que ayer celebraban su fiesta onomástica, la señora Francisca Suárez de Mata, digna esposa del rotario Antonio Mata, la respetable señora Francisca Franco, viuda de Montalvo a quienes una comisión del respectivo Comité pasará a saludar, los señores Francisco G. Cuesta, presente como invitado y de Juan Francisco López, activo y muy querido rotario que ostenta la clasificación de periodista. Estos en el acto fueron felicitados por todos los concurrentes

El presidente Leonard, informó acerca de la enfermedad del vicepresidente Ricardo Guerra, ya bastante mejorado, y el rotario Luis Emilio Hernández, solicitó y así lo acordó el Club, felicitar a las autoridades locales y a los estudiantes por el orden y respeto al vecindario de que dieron brillante muestra durante la manifestación que hace pocos días efectuaron.

El rotario Antonio Oviedo invitó a todos los presentes para las fiestas que celebrarán los Exploradores en su campamento, en conmemoración del diez del actual mes de octubre, y a la inauguración del panteón de los veteranos, en el Cementerio «Tomás Acea».

Muchos ofrecieron asistir.

El secretario Antinio G. Asensio, participó que el referido día 10 de octubre, el Club celebrará, como todos los años, una importante sesión en conmemoración de la fiesta de la Patria la cual será organizada por el Comité de Servicio a la Comunidad, que preside el doctor Regino de la Arena.

Y no habiendo otro asunto de que tratar, el presidente Leonard dió por terminada tan importante y animada sesión.

LUIS SIMON.

CON LUCIMIENTO FUE VERIFICADA SIMPATICA BODA

Esta tuvo lugar en San Juan y Martínez entre la Srta. Aurora González y Sr. Agustín Alvarez

El día 6 a la una de la tarde, y en la residencia de la novia, tuvo lugar la boda de la hermosa y atrayente señorita Aurora González González, con el correcto caballero Agustín Alvarez Furundarena.

Un grupo numeroso de familiares y amigos íntimos presenció la ceremonia.

Ofició nuestro querido Padre Miret.

Ante un precioso altar levantado en la sala de la bella residencia y que ostentaba la imagen de la Milagrosa y una decoración floral del mejor gusto.

La novia, ataviada con un precioso traje, modelo de «El Encanto», lució en la ceremonia un precioso bouquet todo de azucenas y gladiolos regalo de su íntima amiga Angelita Rodríguez.

Padrinos de la ceremonia fueron el señor Enrique González, padre de la novia y la señora Generosa Furundarena, madre del contrayente.

Testigos por ella: el señor Jacinto Argudín Jr., señor Marcelino Garriga, Representante a la Cámara y el señor José F Martínez Inspector Escolar

Por él: el señor Nicanor Soriano, Secretario de la Junta de Educación, el señor Arsenio Bringas y el señor Conrado Padrón Jr.

Terminada la ceremonia nos dirigimos todos al cenador de la casa, en donde fuimos espléndidamente obsequiados con finísimas pastas y espumoso champagne, brindando todos por la felicidad de la feliz parejita.

Los novios partieron en el tren de las tres para la capital donde pasarán las primicias de su luna de miel.

¡Qué sea eterna!

He aquí la nota de algunos de los muchos regalos que recibieron los contrayentes:

Los padres de la novia, un precioso juego de sala; Dalia Iglesias, un estuche de manicure; Lucila G. de Sevilla, un tapete precioso; Consuelo Iglesias, una jardinera y un pebetero; Concha Polo, un búcaro de plata y cristal; Nena Polo, una polvera de plata; Esperanza Sainz e hijas, un reloj y dos búcaros; Juana G. de Allende, un jarrón; Angela Rodríguez, el bouquet de boda; Leonor García, una caja de pañuelos.

Amparo S. de Sabory e hijas, un frutero de plata; Vania Carmona, un frutero de plata; Antonia Sainz, una escribanía de nácar; Rosa Rodríguez, una jarra un tapete; Sara V. de Castro, un cuadro; Rosalía G de Castro, una figura de bronce; Felicitas G. de Iglesias, un jarrón; Manuel Quiñones y señora, un check; Enriqueta G. de González, una lámpara de sala; Maximino Furundarena, una lámpara de mesa; Panchito Pazos de la Paz, un juego de café; Adolfo García, una lámpara de mesa; José Gutiérrez y señora, un frutero y una caja sanitaria; Angel Sainz, una licorera.

María Rodríguez e hijas, dos búcaros de bronce; América Mastín, un juego de coqueta; Carmen González, una caja de pañuelos; María Bosch de González, una bata de baño; Nieves Machín, una polvera de cristal y plata; Juana E. de Veloso, una polvera de plata; Conrado Padrón, Jr., un jarrón; Gustavo Padrón, una hoja de billetes; Alonso Nieto y Compañía, una licorera; Nicanor Soriano y señora, un juego de mantel; «La Complaciente», una sobrecama de seda; Juan Wong, una caja de sidra y una docena de litros de vermouth; Carmita Darias, Cine silberne Ciersivies.

Esther Sánchez, un pasador; Jacinto Argudín y señora, un juego de café; Piedad Llera, una mantecadera de plata; Hortensia Llera, una licorera de plata; Benjamín Brito y familia, seis aros de plata para servilletas; Lula Brito, un lindísimo jarrón japonés; Estrella Regalado, una figura; Josefa Lázaro, un abanico galalit; Anita León, dos búcaros; Manuel González y señora, un juego de familia; Benigno González, dos jarrones; Jeneroso Eiroa y señora, un frutero de plata; Marina Argudín, una licorera; Julia F. de García, una figura de bronce; Librada Rodríguez, un porta-peines; doctor Marcelino Garriga, un tapete de terciopelo; José Burnes y Hermano, un par de zapatos, finísimos

PESAME

Se lo damos muy sentido al señor Miguel Machín Pérez, y sus familiares por el fallecimiento, en Matanzas, de su hermana la señora Justa Machín de Hartino.

TRASLADO DE RESIDENCIA

Los distinguidos esposos José María González Ferrás y Tomasita Nodarse han trasladado su domicilio a la calle Francisco Rivera número 41.

Sépanlo sus numerosas amistades.

Ana C. Brito,
Cronista Social.

ANUNCIESE EN EL
Diario de la Marina

BELLO HOMENAJE A UN COMPAÑERO OFRECIO MANATI

Baile y ponche en honor del Sr. Francisco Machado Montes de Oca, ante selecto público

Merecido homenaje.

En honor de un compañero.

Ocupa lugar preferente en mi crónica de hoy el simpático homenaje que la sociedad de Manatí, en pleno tributó al distinguido compañero Francisco Machado Montes de Oca, con motivo de su onomástico

Demostración elocuentísima de las grandes simpatías con que cuenta el joven Machado en nuestra sociedad fué el animado baile celebrado en la noche del cuatro.

Jovial, alegre, rebosando de felicidad en medio de tantos halagos y congratulaciones sinceras, hallábase nuestro querido amigo la noche de referencia.

¿Qué podré decir yo, pergeñador humilde e incapacitado de cuartillas insípidas de la labor admirable e ingrata que viene realizando día a día desde las columnas del DIARIO DE LA MARINA, el joven festejado?

Nada, nada que aumente el hondo aprecio y la simpatía con que le distingue nuestra sociedad. A mí me consta, porque así me lo ha manifestado infinidad de veces, con esa sana y peculiar sinceridad que lo caracteriza, que él, el prodigador incansable de elogios, aborrece los adjetivos altisonantes cuando a él se le dedican. No quisiera que estas líneas hechas sin ánimo de mortificarlo, fueran a provocar disgusto al compañero, y sin embargo, temo que cuando las lea ha de sonreír contrariado y pensará interiormente: «Me ha jugado una mala partida» y esperará sin duda una oportunidad propicia para reconvenirme por mi ligereza. No importa, afrontaré impasible ese momento y me defenderé con el célebre pensamiento del Maestro: «Honrar, honra». Ya lo sabe el fraternal confrere, me servirá de escudo el pensamiento inmortal y luminoso del Mártir de Dos Ríos.

Sin reparar en ello voy haciendo más extensa de lo acostumbrado esta Crónica, sin haber anotado antes ciertos detalles que merecen ser citados.

En el ángulo inferior derecho del salón fué situada una mesa de regulares dimensiones y bellamente adornada de flores naturales, sobre la cual descansaba una gran ponchera y diversidad de copas conteniendo riquísimo ponche de champagne, cuya receta y preparación corresponden exclusivamente al festejado Con frecuentes intervalos, el diligente y activo «maitre» Kurchakowas, ofrecía a la concurrencia exquisitos dulces y finísimos licores.

Espléndido todo.

De lo más fino.

¡De cuantas atenciones delicadas y amables fuímos objeto la noche referida!!

La concurrencia fué selecta y numerosa.

He aquí sus nombres:

En primer término citaré a la elegante y bella dama Ada del Monte de Rionda, distinguida esposa de nuestro Administrador General, que prestigió con su presencia esta bella fiestecita. Siguenle la señora Consuelo Manzini de Fernández Rionda, joven y bella esposa del Segundo Administrador señor Manuel Fernández Rionda, la ilustrada y culta dama Teresa Rodríguez de Leirado, esposa del Abogado de la compañía, María Teresa Perera de Barañano y Angélica Lerma de Piñeyro, siempre tan delicada y bella.

Numeroso el grupo de damitas.

Todas bellas, adorables y simpáticas.

Margarita Viú, Carmita Amézaga, Purita Díaz, Nena Brizuela y Carmen Rodríguez, María Fernández, Ana Rosa Montejo, Pastorita Velasco, Ilia Lerma, Yuya Rodríguez y Josefina Piñeyro.

De los caballeros que se encontraban allí, podemos recordar a los siguientes: Salvador Rionda, Administrador General; Manuel Fernández Rionda, Segundo Administrador y actual Presidente del Club Manatí; doctor Emilio Leirado, Francisco Irastorza, doctor Manuel F. Pedroso, Carlos Barañano, Eugenio Balius, Herminio Piñeyro, Ingeniero Sergio I. Clark, Tomás González, Juan Manuel Seiglie, Sebastián Romagosa, Miguel Amézaga, Juan Baez, Raúl Manzini, Leopoldo Hernández, José Villoch, Enrique Rodríguez, Joaquín Montejo, Agustín Rodríguez, Rafael Velasco, Rogelio Méndez, Juan Martínez Jr, Virgilio y Arturito Gumá, Guillermo Marqués, Eduardo y Juan Manuel Perera y otros que en estos momentos escapan a mi memoria.

Deseo ratificar por este medio mi felicitación entusiasta al compañero Machado tanto por el día de su onomástico como por el éxito halagüeño del homenaje que se le ofreció.

Venturas mil.

Eso I deseo.

OTRAS FELICITACIONES

También en sus días.

Tres Francisco mas.

Que no quiero olvidar.

Hasta los señores Francisco Irastorza, Francisco Velasco y Francisco Garay, desea hacer llegar el cronista su felicitación sincera.

Julio Piñeyro

ANIVERSARIO DE LA INSTAURACION DEL "DEPORTIVO"

Se recaudaron más de $500 en Aguacate.—Velada en el Liceo. Ingreso en la Escuela Normal

Después de brillantes ejercicios, obtuvo el ingreso en la Normal de Matanzas, la señorita María de la Caridad Morales León, hija amantísima del señor Felipe Morales, Jefe del puesto de la Guardia Rural.

Mi enhorabuena. Sincera y leal.

ESTUDIANTE APROVECHADO

En las oposiciones de aspirantes a la Escuela de la Armada, llevó el número catorce, entre doscientos concursantes, el joven de esta localidad Onelio Pino Izquierdo.

Continuará sus estudios.

En la escuela náutica del Mariel.

FIESTAS EN EL «DEPORTIVO»

Con un tiempo espléndido se llevaron a cabo, las fiestas anunciadas para conmemorar el tercer año de fundación del Deportivo «Rosario». En la noche del sábado cuatro y hasta las altas horas de la madrugada, estuvo concurridísimo. Se bailó mucho y hubo derroche de laguer, churros, papitas fritas, anchoas, etc., siendo la recaudación, a pesar de la anemia que sufren los bolsillos, de más de quinientos pesos.

El campo se hallaba iluminado, con profusión y gusto artístico, obra esta del entusiasta e inteligente electricista, Marino Rodríguez Vázquez.

A la una de la tarde del domingo 5, las glorietas se hallaban repletas de damitas y el sexto feo deambulaba por los terrenos esperando diesen principio los juegos anunciados.

A las dos empezó el desafío de base ball entre el club «Palatino» de la Capital y el Deportivo, quedando triunfadores los de casa, con el resultado de nueve carreras, por ocho, los de fuera.

En las corridas de caballos, se llevó los dos primeros premios un vecino del poblado de Averhoff.

En fin, una fiesta agradable. Llena de encantos.

DE REGRESO

Pasó en la gentil Yucayo una larga temporada, la señorita Julia Mesa, la que desde el lunes se encuentra entre nosotros

Un retorno agradable.

Para las que somos sus amigas.

VELADA EN EL «LICEO»

Para conmemorar la gloriosa fecha del diez de Octubre, celebrará la sociedad «Liceo», una velada lírico teatral. Habrá buena música, canciones en boga y se pondrán en escena dos o tres obritas escogidas. Como los aficionados que las han de interpretar, son verdaderos artistas, obtendrán un éxito clamoroso.

Lo que les auguramos por adelantado.

Lilia González.

MOVIDO DESAFIO DE DOS FUERTES NOVENAS

Publicamos a continuación el score del movido desafío de base ball celebrado en Aguacate entre las fuertes novenas Deportivo Palatino y Deportivo Rosario, en que venció este último, con anotación de 9 carreras por 8.

CLUB DEPORTIVO PALATINO

	V.	C.	H.	O	A.	E.
G. García, rf. cf.	5	0	0	0	0	0
C. Filpes, ss.	5	1	2	0	6	3
M. Zaldívar, 3b p.	5	2	2	1	5	1
M. Acosta, 2b. p	5	2	2	3	2	0
I. Suárez, c	4	0	1	3	1	0
M Bueno, cf. rf.	4	1	2	6	0	0
J. Clavel, lf, rf.	5	1	2	1	0	0
A. Pous, 1b.	5	1	1	15	0	1
R. Vasallo, p. rf.	3	0	1	0	5	0
Totales	41	8	13	29	19	5

CLUB DEPORTIVO ROSARIO

	V.	C.	H.	O	A.	E.
T. Berrio, 3b	3	0	1	0	2	0
A. Averhoff, lf. 2b.	6	1	1	3	1	2
J. Cunín, ss.	6	0	1	3	1	0
S. Amaro, c.	5	1	1	10	2	0
Tariche, cf. 1b	4	2	3	3	0	1
Saldá, p.	5	1	1	1	5	0
L. Fernández, rf.	3	1	0	1	0	0
L. Pérez, 1b.	2	1	0	8	0	0
A. Centelles, 3b.	2	0	0	0	0	0
S. Berrio, lf	3	1	2	0	0	0
A. Chacón, rf.	0	0	0	0	0	0
D. Martínez, cf.	1	1	0	0	0	0
R. Marinero, rf.	1	1	0	0	0	0
Totales	43	10	12	30	11	3

ANOTACION POR ENTRADAS:

Palatino . . . . . 300 000 500—8
Rosario . . . . . 031 001 111—9

SUMARIO:

Tubey: Acosta, Suárez, Saldá, S. Berrio

Home run: Pous, Averhoff.

Ponchados: Por Saldá 8; por Vasallo 2.

Base por bolas: por Vasallo 4; por Saldivar 1.

Doble play: De Amaro a Cuní; de Filpes a Acosta a Pous.

DIVERSAS NOTAS DE SOCIEDAD DE SANTO DOMINGO

Está mejor el doctor Cazañas. Ruptura de amor. Funciones de cine con hermosas películas

Con satisfacción plena escribo la presente nota.

Panchito Cazañas Abreus, el caballeroso doctor, se encuentra ya notablemente mejorado de la grave dolencia que desde hacía varias semanas lo tenía recluido en el lecho de dolor.

Noticia que con gusto consigno haciendo votos por el total restablecimiento del estimado enfermo

ENFERMA

Una respetable dama a quien mucho estimo hállase enferma de bastante cuidado.

Refiérome a la señora Matilde Carrill.

Junto a su lecho, velan con amoroso cuidado sus familiares siendo atendida solicitamente por la ciencia médica.

Mis votos por su mejoría.

RUPTURA DE AMOR

¿Definitiva?

Todo así lo parece indicar.

Un idilio que comenzó hace ya tiempo y que en medio de las mas risueñas esperanzas florecía, se ha extinguido ya.

Protagonista del mismo eran los jóvenes apreciables en cuyos corazones brotaba siempre el mas puro amor.

Ella, una linda trigueña de esta Sociedad que cursa sus estudios en Santa

SE VENDEN

VENDO mesa billar para el juego de palos; 5 x 10; nueva y muy barata; informes Habana 186; teléfono M-1541.
V5 41823 5 oct 14

MUEBLES

Ofrecemos gran surtido en juegos de cuarto modernos desde $40; ídem comedor $30; ídem de sala y recibidor desde 25 pesos y toda clase de piezas sueltas; escaparates con lunas a 15 pesos y toda clase de muebles finos; no compre sin antes ver nuestros precios; le tomamos los suyos por nuevos, no olvide que aquí encuentra los muebles que usted necesita.
LA UNIVERSAL
San Rafael 167 casi esquina a Marqués González; teléfono U-2410.
V5 39575 22—22 Oct

MUEBLES EN GANGA

Gran surtido en muebles de todas clases, juegos de cuarto, $65; de comedor, $40, sala o recibidor $30; camas, $5; coquetas $12; seis sillas y dos sillones, $12; sillas sueltas $1.25; sillones, $2.25; mesas correderas, $5; aparadores $10; neveras $10 y muchos más que no se detallan a precios sin competencia en
"LA PRINCESA"
San Rafael 107. E—1056 Indf.

MUEBLES clásicos y arte moderno. Fabricación rápida al gusto de los compradores. Liquidamos enormes existencias, al contado y a plazos, con las mensualidades que convenga al comprador. También liquidamos la joyería, brillantes, relojes, etc. La Casa Ruisánchez. Angeles y Estrella; teléfono A-2024.
V5 41261 1 oct 31

LIQUIDACION de muebles. Escaparates desde $8; camas desde $5; coquetas desde $8; mesas de noche desde $2; de correderas desde $6. Seis sillas y dos sillones caoba, desde $15; americanas $12; espejo y consola desde $8; juegos de cuarto desde $60; de comedor desde $55; de sala desde $35; e infinidad de muebles sueltos a precios muy baratos. Damos facilidades pago. Compramos muebles. Se los tomamos en fondo. Para el campo, embalaje gratis. La Casa Durán, Angeles 84, próximo a Gloria. Teléfono M-9175.
V5 5657C 3—2 Nov.

BILLARES: VENDO varias mesas a la primera oferta. No pierda tiempo. También al campo. Informan: Monte 124 (salón billares). E. Fernández: V5 42480 8—12 Oct.

Asombrosa Liquidación de Muebles

Juegos de Cuarto

Regio juego de cuarto tres cuerpos, modernísimo, de caoba, ocho piezas, ganga, $225.00. Dos ídem de señorita, dos cuerpos, esmaltado y decorado, uno, y el otro, barnizado en dos tonos, con dos camas cada uno, a $80.00. Otros varios esmaltados y barnizados de $50.00.

Juegos de Comedor

Soberbio juego Renacimiento, caoba, doce piezas, $185.00. Otro marqueteado muy fino, caoba, nueve piezas, $90.00. Otros varios de $50.

Juegos de Sala

Muy fino Renacimiento en color nogal, $60. Otro esmaltado azul, $45, y otros más de $30.

Objetos Varios

Magnífica pianola alemana eléctrica, nueva, $200.00; otra en $125. Ortofónicas a $30; portátiles de $10 a $15. Fonógrafos Víctor de $5. Máquinas de coser nuevas, ovillo central, $30. Escaparates con lunas modernos, a $20. Coquetas $10. Aparadores a $15 y varias piezas más de muebles sin competencia.

Equipajes

Estamos dotados de todas las clases las que liquidamos a precios increíbles.

Agencia de Mudanzas

Esta casa con camiones nuevos y personal muy competente y garantizado, le ofrece un servicio rápido a precio inmejorable.
LA CASA FERRO
Gloria 123 y 127. Telf. M-1296
V5 C5646 30 oct 30

MUEBLES, BAULES y maletas de ocasión; joyas y ropa. Todo baratísimo, por ser de procedencia de empeños vencidos. Suárez 17 y 19, Teléfono A-2487.
V5 41969 6—13 Oct.

GRANDIOSA LIQUIDACION

Por dejar el negocio. Joyas, muebles ropas, baúles y maletas de todas clases. Máquina coser Singer, máquinas escribir, vitrolas, todo procedente de empeños. Aproveche la ocasión e invierta bien su dinero.
LA SEGUNDA COMPETIDORA
San Nicolás No. 250 entre Gloria y Corrales.
Teléf. M-2875
1904 Ind.

ANGELES 31½, próximo a Monte. Liquidamos varios juegos de sala, desde $30. Hay variedad de estilos. Hay en barniz y esmalte. Cambiamos muebles y damos facilidades. Telf M-3222.
V5 41568 3—12 Oct.

MAQUINAS SINGER

Ovillo central tenemos gran liquidación de $12 en adelante; de dobladillo de ojo y zapatero 29-4; tenemos piezas de repuesto todas clases; Angeles 36 y Sitios; A-8861.
V5 40775 29 oct 14

SE VENDEN

DESEA USTED ADQUIRIR CAJAS DE CAUDALES

y acero, archivos y cajas contadoras; cantinas de Vitrolite y caoba; sillas de Viena nuevas y uso y batidoras eléctricas y muebles en general? Visítenos y quedará asombrado con nuestros precios; Apodaca 58 entre Suárez y Revillagigedo.
V5 41794 4—16 Oct.

V-6 Maquinarias

ALMACEN EXISTENCIAS CONSTANTES de calderas, donkeys de vapor bombas, motores, romanas diversos tamaños, arados, desgranadoras, tuberías, fluses acero para calderas etc. Basterrechea Hermanos. Lamparilla 9. Telf. A-2950. Habana.
V-6 2293 15-15 oct

VENDO compresor para minas; tractor Mogul con arados; motores gasolina y eléctricos y petróleo; rafles a precios de situación; rastro Serafín; Cerro 695.
V6 41804 4 oct 19

SE VENDE: 1 espigadora American Núm. 1; 1 Escoplo cadena New Brittan número 1; Trompo espigador francés; 1 cepillo moldura 4x6; 1 taruguera y otras maquinarias y accesorios Se dan muy baratos. Informan: Vives 200. V6 42465 8—11 Oct

VENDO MOTOR eléctrico dos caballos; correas y transmisiones; máquina de escribir tipo Underwood. Casi nuevos. Medina: Belascoaín 98-B, La Visceláneа. V6 42612 9—11 Oct

V-7 Automóviles y Accesorios

GRAN TALLER DE CHAPISTERIA

Reparación en general de radiadores pintura "Duco": soldadura autógena, de Enrique Padilla Infanta entre Jovellar y San Lázaro Telf U-7267.

Esta casa pinta con "Duco" todas las reparaciones de los trabajos de chapistería con precios muy reducidos y con toda garantía en las reparaciones generales. Mi interés es que usted un cliente para siempre
v-7 12162 JIR Indf

SE VENDE un automóvil Chandler en perfecto estado de funcionamiento y de 7 pasajeros. Informan en L número 172, esquina a 19. Puede verse a todas horas.
V7 42152 6 14 Ot

SE VENDE un Ford tipo Sedan; del 27; es una ganga; Gilberto; Belascoaín número 171.
V7 41741 4 oct 12

CUIDE SU DINERO

Un Auto de Uso

TIENE un sólo PRECIO

EL REAL

NOSOTROS LE VENDEMOS UN AUTO DE USO EN EL PRECIO MINIMO

SE LO ENTREGAMOS EN CONDICIONES

VENGA Y EXAMINELO CON SU EXPERTO

MECANICAMENTE PERFECTO
PINTURA NUEVA
ACUMULADOR NUEVO
GOMAS NUEVAS
FUELLE NUEVO

FACILIDADES DE PAGO

LE TOMAMOS SU CARRO - VEANOS

Agencia BUICK
Carlos III y Subirana U-1011

SE VENDEN

FAETON del 29; está como nuevo; lo doy con facilidades de pago; Gilberto; Belascoaín número 171.
V7 41742 4 oct 12

FORD Sedan; 4 puertas; del 29; lo doy muy barato; Gilberto; Belascoaín número 171.
V7 41743 4 oct 12

¡¡Gomas!!

GARANTIZADAS

29x4.40	$ 5.50	30x3½ C P	$ 5.50
30x4.50	8.35	31x4 „	6.50
28x4.75	10.20	32x4 S P	13.50
29x5.00	11.80	33x4 „	13.80
27x4.75	11.50	32x4½ „	16.90
30x5.00	13 50	33x4½ „	19.50
32x5.00	14.50	34x4½ „	15.90
30x5.25	14.90	30x5 „	19.50
31x5.25	15.50	33x5 „	22.50
32x6.00	18.50	32x6 „	36.50
33x6.00	19.50	34x7 „	33.50
30x6.00	16.25	38x7 „	30.00

Cámaras casi a mitad de precio.

HAVANA TIRE CO.

SAN LAZARO 240 esquina a Campanario. Telf. M-6609
LUYANO 11 esquina a TOYO
Telf. I-1973
V7 5677C 10—20 Oct

SE VENDE un Nash abierto, último tipo 5 pasajeros. Se admite carro en cambio y se dan facilidades de pago. Corrales 220, altos. De 12 a 4 p m.
V7 42273 7—12 Oct

VENDO un chasis Ford de una tonelada; está reconstruído; Gilberto; Belascoaín número 171.
V7 41744 4 oct 12

PROFIO para lecheros vendo un camión que es una joya; Gilberto; Belascoaín número 171.
V7 41745 4 oct 12

CAMIONCITO de reparto, Ford, propio para tintorería, bueno de mecánica, gomas, pintura etc. Se vende en 110 pesos. Carvajal: Real y Avenida Columbia. Marianao.
V7 C5665 5—Oct Indf.

CAMION SIN FIN Ford, en chassis y con carrocería. Vendemos varios a precios casi de rastro. Agencia Ford Marianao. Real y Avenida Columbia.
V7 C5663 5—Oct. Indf.

CAMION PIERCE Arrow 5 toneladas, en buenas condiciones; con gomas casi nuevas 40x14. Se regala en $150. Carvajal. Real y Avenida Columbia, Marianao. V7 C5664 5—Oct Indf.

SE VENDE una motocicleta Harley Davidson 2 cilindros, modelo sport. Precio: $60. Baños 67, entre 23 y 21.
V7 42475 8—11 Oct

VENDO DOS gomas Firestone 32x6 H. D.; poco uso; buen estado. Costaron $95.28. Las doy en $35. Verlas: en Paula 66. V7 42506 8—11 Oct

SE VENDE un Buick y un Chrysler en Hospital 2. Victoriano.
O7 42635 9—13 Oct

HUDSON CERRADO, moderno, buen estado. Mil cien pesos. De los cuales mitad a plazos. La Casa del Automóvil. Malecón esquina Escobar.
V7 42654 9—13 Oct.

SE VENDE o se cambia por carro chico un Packard 6 de siete pasajeros. Balón. Puede verse 8 y Línea. Vedado. V7 42662 9—12 Oct

V-8 Instrumentos de Música

MAGNIFICO PIANO: Véndolo casi regalado, con facilidades de pago; o bien alquílolo por estorbarme. San Lázaro 331, segundo, izquierda, entre Mazón y Basarrate. U-6059.
V8 41661 4—19 Oct.

QUEDAN POCOS días para terminar nuestra enorme realización de pianos y pianolas, a precios irrisorios. Aproveche estas gangas antes que se terminen. Ventas contado y plazos. "La Predilecta", San Rafael y Oquendo.
V8 40442 27—12 Oct.

TENGO NECESIDAD de vender un buen piano alemán, muy propio para estudios. Lo doy casi regalado. J. Peregrino 96. Pasaje, Departamento 23. V8 42326 7—12 Oct.

LE INTERESA

Casa Domínguez; Música; radios Atwater Kent; discos; rollos; instrumentos; etc.; la especialidad de esta casa es la venta de excelentes pianos de uso; mejores marcas a precios situación, reconocidos y examinados por Manuel Domínguez; perito graduado en Escuela Danguard; New York. Estos instrumentos serán garantizados por escrito su funcionamiento y sin comején; visite Casa Domínguez; Dragones frente teatro Martí; M-3040.
V8 40774 29 oct 14

RADIOLA 60, Super Heterodina, alto parlante eléctrico dinámico 106. Artística consola caoba, completamente nueva, puede oirla. Se vende en mitad de valor. Infanta 32, bajos.
V8 42236 7—16 Oct

VENDO PIANOLA funcionamiento perfecto, con rollero y muchos rollos. Se da muy barata con facilidades de pago. También se vende una máquina Singer. Aguila 139.
V8 42283 7—15 Oct.

POR NECESIDAD de tener que embarcar próximamente, vendo pianola funcionando bien; piano casi nuevo; Ortofónica y todos los muebles. Industria 53, bajos, izquierda. A-9161.
V8 42323 7—12 Oct.

POR ESTAR estorbando, vendo piano moderno toda garantía. Precio excesivamente económico. Si lo ve lo compra. San Rafael 141 bajos, entre Oquendo y Soledad.
V8 42325 7—12 Oct.

PIANOS garantizados y mucho más baratos que en casa particular; véalos y se convencerá; Monte número 18 entre Aguila y Angeles; casa de música.
V8 42578 8 oct 11

SE VENDE regia pianola «Aeolian», eléctrica y pedales; nueva como de fábrica. Vista hace fe. También una electrola. Malecón 234, altos. Teléfono A-5864. V8 42599 9—12 Oct.

APROVECHE ganga; vendo radio del famoso fabricante Philips tipo 1931. El más elegante mueble. Asombroso alcance y volumen. Véalo y lo compra. Campanario 180. A-0260.
V8 42738 9 oct 11

SE VENDEN

AFINE su piano o pianola por $2.50; absoluta garantía; Virgilio Fernández; procedente de grandes fábricas europeas; taller de reparaciones de pianos; vendo piano alemán; Zulueta 36 y medio; M-3040.
V8 41022 30 oct 30

V-9 Utiles de Oficina

VENDO un Kardex Acme 12 gavetas, 5x8; burós, archivos, cajas caudales, máquinas de escribir; juegos de cuarto; neveras. Progreso número 3, casi esquina Aguate. M-8638
V9 5658C 3—2 Nov.

MAQUINA DE ESCRIBIR

Por dejar el negocio liquido un gran lote hay Underwood; Remington; Royal; Wanderer; desde 10 pesos Underwood y Remington portatil y varias máquinas de sumar Dalton y Burrogh potable de restar directa véa las a todas horas en Angeles 36, altos se venden separadas.
V9 42091 6—12 Oct

V-10 Cajas Registradoras

REGISTRADORAS NATIONAL DESde $10 mensuales. También cambiamos; resto pagadero a plazos. Hacemos reparaciones garantizadas. También compramos. Escriba a J. R. Ascencio. Campanario 89. Habana. Teléfono M-9571.
V-10 39178 20 20 Oct.

V-11 De Animales

PERRO FINO, maestro cazador. Urge venderlo. Es joven y se da muy barato. Moría Delgado 3, Reparto Batista. Guaguas frente.
V11 42642 9—12 Oct

V-12 Objetos Varios

SE VENDE para peluquería una silla para lavar cabeza; un sillón para pelar niños; un ventilador de aire frío y caliente; un sillón Koken. Peluquería Pilar. Virtudes 28.
V 12 42144 6 11 Ot.

SE VENDE Diccionario Enciclopédico (28 tomos) tafilete completo $65. Un «Tesoro de la Juventud» $25. Están como nuevos. San Rafael 141, bajos, entre Oquendo y Soledad.
V12 42324 7—12 Oct

NO PIENSE más en la caña. Decídase y venga a ver 1.500 frutales de calidad. Mango, guanábana y aguacate, dos metros alto, propios para trasplantar en su finca. H y 25. Vedado.
V12 42472 8—11 Oct

VENDO O CAMBIO por radio eléctrico de uso, magnífica pajarera metálica, con lote canarios Hamburgueses raza Shepherd. Flores 94, Santos Suárez. Teléfono A-4038.
V12 42665 9—12 Oct

CASAS DE PRESTAMOS

PARA OFICINA Y DE OCASION
Burós planos y de cortina; máquinas de escribir, sumar; libreros giratorias; mesas de máquinas; archivos; mimiógrafos; accesorios Véalos. Villegas 6. A-8054.

A-8054, DE OFICINA
Empeño y compro archivos; máquinas de escribir, sumar; burós planos y cortinas; mesas; máquinas; accesorios; cualquiel cantidad. Llame al A-8054.

A-8054, MAQUINAS EMPEÑO
y compro de escribir, sumar, en cualquier estado; archivos; cajas archivos, caudales; mimiógrafos y accesorios en todas cantidades. Llame a A-8054.
y D-6 E-317 indf

DINERO E HIPOTECAS

Se Ofrece

DINERO
Doy grandes y pequeñas cantidades en hipoteca desde el 6 por ciento en adelante para la Habana y sus barrios; también tengo para los Repartos. Operación rápida y absoluta reserva.
JULIO C. GRANDA
Obrapía 33 Telfs. M-5921 y F-5759.
Z 1 0 42155 6 5 Nov.

DOY DINERO en pagaré con la firma de un propietario de casas. Operación en el día. También hipotecas 7%; operación 24 horas. Hago operaciones sobre condominio, usufructos, participación de herencias, nuda propiedad, bóvedas. Alberto Cuervo. Aguiar 43. A-6312. Zso 41220 1—17 Oct.

DINERO EN HIPOTECA
Tengo dinero para hipotecas al 6½ y 7%, con buenas garantías. Prontitud y reserva. Claudio de los Reyes, Tejadillo 1, Teléfono A-2888. De 10 a 11 y de 2 a 3.
Zso 42265 7—17 Oct

HIPOTECA: Se colocan $3.000 o $3.500 con muy buena garantía en la Habana o sus barrios. Aguila 239.
Zso 42280 7—11 Oct

PRESTAMOS
en todas cantidades con garantía hipotecaria y de fiadores
Compañía de Préstamos e Hipotecas: S. A.
MONTE 18, ALTOS
(casi esquina a Aguila)
Teléfono A-8352
Z 5624 27—12 Oct

DINERO E HIPOTECAS

DAMOS DINERO por diez años, a pagar capital e intereses mensualmente, para fabricar en la Habana y sus Repartos. Fomento y Fabricación. Edificio Banco Gelats. M-7245.
Zso 42007 6—12 Oct.

DOY DINERO rápidamente sobre alquileres; panteones; primera; segundas hipotecas; casas; fincas rústicas; solares; mobiliarios alto valor; imprentas; barberías; Neptuno 45; segundo piso; señor Escobar: M-1331.
Z s o 41092 30 oct 15

TENGO 10.000 pesos al 6½ por ciento, con buena garantía y de 500 pesos en adelante para la Habana y Repartos. Trocadero 99. Telf. M-8051.
Zso 42666 9—12 Oct

Se Toma

HIPOTECA; tomo dos partidas; una de 5.000 y otra de 9.000; pago el 8 1-2; valor de cada casa $15,000 y 40.000; magníficas residencias; edificios modernos; Jesús del Monte; informan Sitios 42; teléfono M-2632.
Z s t 42549 8 oc 12

TOMAMOS en primera hipoteca, en Jesús del Monte y Víbora, garantía triple, $5.000, $8.000, $9.000 y $18.000; $4.500 en La Sierra y $17.500 Alturas de Almendares. Empedrado 33. Mazón y Sigarroa. A-8502.
Zst 42652 9—12 Oct

NECESITO $10.000
Al 7 1-2; garantía dos casas en el Vedado con 1366 metros; valen $25,000; Jorge Govantes; San Juan de Dios 3; M-9595 y A-5181.
Z 42731 9 oct 12

PARA EL HOGAR

PH-1 Comidas a Domicilios

COMIDAS A corta y larga distancia. Española y criolla. Hora fija. Servicio rápido (en máquina). Teléfono: M-6795. FH1 40607 29—14 Oct

PH-2 Reparación de Muebles

SE ARREGLAN MUEBLES
"EL ARTE"
Taller de reparación y reconstrucción de muebles. Envases y embarques. Especialidad en pinturas, barnices y tapicería. Calle I número 69, casi esquina a Calzada. Tel. F-2312.
PH2 5070C 14—15 Oct.

SUS MUEBLES por poco dinero los reforma; barnizo; esmalto; tapizo; etc.; llame A-7558; Aguila 145; y será complacido; también trabajo a domicilio. PH2 41619 3 oct 18

REPARACION muebles: Casa Pardo; U-5761. Barnices muñeca fino, esmaltes Duco, decoraciones, pinturas mimbres a vapor, dorados, tapicerías. Azogamos lunas, reformamos y envasamos muebles. Garantimos nuestros trabajos. Precios baratísimos. San Rafael número 130.
PH2 40779 29 oct 29

REPARACION DE MUEBLES
De todas clases y taller de tapicería. Especialidad en mimbres; pintamos con "Pistola". Magníficas referencias de familias satisfechas de nuestro trabajo; usamos pintura Marietta; la mejor. Pedro García Hospital 19, entre San Rafael y San José; teléfono U-4424; precio de situación
PH2 5068C 13 oc 13

SE ARREGLAN MUEBLES
Dejándolos como nuevos; especialidad en barnices de muñeca fina y esmaltes; tapizamos y enrejillamos; envasamos y desenvasamos; garantizamos los trabajos y trabajamos a domicilio: Sol 93. Telf. M-8125. Nota: compramos muebles modernos.
PH2 38976 18—18 Oct.

SE BARNIZAN, esmaltan y tapizan muebles. Reparación de muebles en general. Trabajos garantizados. Vendo un juego de sala esmaltado, barato. Llame al Telf. A-1857.
PH2 41128 1—16 Oct

PH-4 Limpieza de Cocinas

MECANICO: UN peso limpieza y arreglo máquinas coser; cocinas gas y calentadores. Trabajos a conciencia. Corrales 20. Telf. M-4661. F. G. Santos. PH4 41122 1—11 Oct

PARA LAS DAMAS

PD-3 Manicures

MANICURE y arreglo de cejas a domicilio. Señorita Carmita. Teléfono M-4184. PD3 41729 4—11 Oct.

PD-5 Especialidades

EXCEMICIDA DE MADAME SANtouré. Maravillosa pomada francesa, infalible para excemas, herpes tecriasia, granos, fístulas. Poderoso específico para llagas, úlceras crónicas. Curas asombrosas. Venta Sarrá, Johnson, Taquechel. Depósito: Máximo Gómez 412. Dr. Moriet G-8 Ador. Indt
PD-5

PD-6 De Interés para las Damas

EL PENSAMIENTO: Calzado a medida hecho a mano para señoras, caballeros y niños. Especialidad para pies delicados o defectuosos. Pasamos a domicilio. Precios económicos. Cerro 771 (por Peñón). Teléfono I-6608. PD6 27848 3—21 Oct

MODISTA: MUCHA práctica y buena presencia Confecciono vestidos. Hago bordados a máquina y doy clases de corte y bordados en casa y a domicilio. María. I-7598.
PD6 41677 4—3 Nov.

PARA LAS DAMAS

60 CENTAVOS estuche Tintura Arabe. Vegetal. Instantánea. Sin nitrato. Dándole al cabello su color natural, tan hermoso que parece un sueño. De venta en las Peluquerías Salón Muñeca, Monte 384; Peluquería Francesa, San Rafael 12; Peluquería Mi Salón, Monte 152; Peluquería Americana, Neptuno 63; Peluquería de Aguiar y Obrapía. Farmacia del Dr. Milanés, Monte 128.
PD6 42593 9—12 Oct

MANTONES de Manila; mantillas; peinetas; pelucas blancas y de todas épocas; capuchones; gitanas; holandesas; mejicanas; argentinas; chinas; pierretas; cordobesas; charras; gauchos; piratas; Luis XV; Imperio; torero y toda clase de trajes típicos para Carnaval los alquila Pilar. Virtudes 28 entre Aguila y Amistad. Teléfono M-9292.
P D 6 42156 6 5 No.

ENSEÑANZAS

E-1 Academias

ACADEMIA MARTI: Corte costura y sombreros. Clases día y noche. Corrales número 36. Telf. M-3605.
E1 38927 18—19 Oct.

Academia de Inglés ROBERTS
MALECON 31
Clases nocturnas, $5 00 mensuales. Clases particulares por el día en la Academia y a domicilio ¿Desea usted aprender pronto y bien el idioma inglés? Compre usted el METODO NOVISIMO ROBERTS, reconocido universalmente como el mejor de los métodos hasta la fecha publicados. Tercera edición pasta. $1.50.
E1 1283 Ind. 1 Jun

ESTUDIE POR CORRESPONDENCIA
Con absoluta perfección aprovechando momentos desocupados, las asignaturas comerciales: Mecanografía, Taquigrafía, Ortografía Práctica, Correspondencia Comercial Moderna, Aritmética, Teneduría de Libros. Cursos rápidos, eminentemente prácticos; sorprendentes resultados. Enseñaza absolutamente garantizada. Cientos de alumnos satisfechos. Solicite amplios informes por correo y se convencerá. Gran Academia Mercurio, Dragones 42. Habana.
E1 40355 27—12 Oct.

PARA DICIEMBRE
Física y Química con prácticas, para el Cursillo de Diciembre por programas oficiales. Academia Superior. San Rafael 120¾. Teléfono U-4677.
E1 41508 3—13 Oct.

ACADEMIA Martí. Corte; Costura; Corsets; Sombreros; Flores y toda clase de labores; dirigida por la señorita Carmen Fernández; Apodaca número 43; altos; teléfono M-2774; Habana. E1 40776 29 oc 14

"INSTITUTO Comercial": día y noche. Teneduría, Aritmética, Caligrafía, Redacción; todo $5 mensuales. Inglés Taquigrafía Pitman, Mecanografía, Ortografía, 5 pesos. Diploma y empleo final. Belascoaín 195, teléfono M-1803. Pida folleto.
E1 39097 19 octu 19

GRAN ACADEMIA DE CORTE NACIONAL
SISTEMA "SERRA"
Damos títulos de profesoras en un mes; admitimos pupilas y medio pupilas; clases por correspondencia: día y noche; domicilio; vendemos el valioso método Serra; Lealtad 22; M-6846; Paquita Serra
E1 37780 11—21 Oct.

BAILES WILLIAM
Aprenda son; danzón; foxtrot; paso doble; vals; 5 bailes $10; son y danzón $5; una prueba gratis; clases hasta aprenderlos; bailes españoles; castañuelas; bailes teatrales; casa particular William. M-3643.
E1 C5679 10—9 Nov.

LUIS B. CORRALES
Director de la Gran Academia Comercial de Idiomas, Taquigrafía en inglés y español, Mecanografía y Preparatoria. Premiada en el concurso profesional de Mayo 28 de 1922 y que más expertos Tenedores de Libros ha dado a Cuba. Ofrece a los empleados del comercio, cursos especiales de Aritmética y Ortografía práctica, aplicando procedimientos rápidos y sólidos. Nuestros títulos son los más estimados.— Aguila 96.
E1708 Indf. 1 Ag.

ACADEMIA CUBANA
SISTEMA GONZALEZ
Academia de corte y confección dirigida por la autora Felicitas González. Enseñanza rápida. Se dan títulos. Clases por correspondencia y a domicilio. Muralla 45 esquina a Habana. Teléfono A-4183.
E1 41221 1 oct 31

ACADEMIA SUPERIOR
San Rafael 120 3-4; teléfono U-4677; Bachillerato: profesor especializado para matemáticas; física; química; por programas oficiales; laboratorio para prácticas; preparación especial por programa oficial para ingresar en Veterinaria; Ingeniería. Ingreso al Bachillerato. Matrícúlese hoy mismo.
E1 41768 4 oct 14

HAGASE PROFESIONAL
No necesita Bachillerato ni abandonar sus ocupaciones. Preparación eficaz para ingresar en las Escuelas de Veterinaria, Ingeniería, Academia Militar y Naval. Siguiendo programas oficiales. Comience hoy mismo. Haga un esfuerzo para asegurarse una posición futura, sólida e independiente. Academia Superior. San Rafael 120¾. Teléfono U-4677.
E1 41509 3—13 Oct.

ACADEMIA SHAKESPEARE
Carrera de Comercio completa, Aritmética, Ortografía Práctica, Cálculos, Teneduría Inglés. Preparación para Instituto y Escuela Normal. Enseñanza garantizada. Clase diaria. Galiano 60 altos, por Neptuno.
E1 41565 3—13 Oct

EN LA Universidad; familia honorable acepta en pensión señoritas estudiantes; servicio completo; se dan referencias; teléfono F-2810.
E1 42700 9 oct 24

ENSEÑANZAS

E-2 Colegios

COLEGIO SAN ELOY
Pupilos desde $18 al mes; Primera Enseñanza; Preparatoria; Bachillerato; Idiomas y Comercio; se admiten internos; medio internos y externos; Calzada del Cerro número 620; Habana; teléfono I-6002; pida prospectos.
E2 39928 24—24 Oct.

E-3 Conservatorios

CONSERVATORIO VALLS
ENSEÑANZA por plan moderno, rápido y económico, piano, violín, mandolina, guitarra, solfeo canto, exámenes, semestrales; clases particulares. Teléfono A-0663. Concordia 75 altos.
E 3 39976 25 25 Oct.

E-5 Profesores

PROFESORA DE INGLES
Con dominio perfecto de los dos idiomas. Clases a domicilio y en su residencia particular. Calle 23 entre M y N. Edficio Valle. Mrs. Helena Wiswell. Teléfono F-5970.
E5 xxxxx 27—27 Oct.

MARGARITA GARCIA MURO
Profesora de instrucción. Graduada Normalista. Prepara para ingreso en la Escuelas Normal y del Hogar. Obrapía 63 segundo piso. Telf. A-3176
E5 38730 17—17 Oct.

INGLES, TENEDURIA, Taquigrafía (inglesa y española); Ortografía; Mecanografía; Cálculo Mercantil; Matemáticas; Dibujo Lineal y Mecánico. Enseñanza a domicilio por el profesor F. Heitzmon. Honorarios: 11 pesos mensuales. Se darán más informes por escrito o personalmente, en Reina 30, altos. E5 38886 18—18 Oct.

INGLES
Enseñado por profesora americana. Sorprendentes resultados en pocas semanas. El discípulo leerá, escribirá y hablará el inglés en breve tiempo. Lecciones a domicilio también. Miss Kapan, Gran Hotel, Teniente Rey y Zulueta. M-9896.
E5 37832 12—12 Oct.

PROFESORA FRANCESA
Graduada de la Universidad de París
Dá clases de Francés y Literatura a domicilio y en su Academia. Calle 4, número 253 entre 25 y 27. Vedado. Teléfono F-2658.
E-5 1869 Indf 1 sept

PROFESORA DE Bordados a máquina. Da clases en su casa y a domicilio. Se hace cargo de trabajos. Teléfono A-5368.
E5 39067 19—19 Oct.

AMISTAD 70, bajos, esquina San Miguel. Profesor extranjero enseña inglés, francés a principiantes y aprovechados. Conversación, gramática, lecciones colectivas limitadas $5 mensuales. Traducciones comerciales. A-0584.
E5 42409 8—13 Oct.

PROFESORA de primera y segunda enseñanza; se ofrece para dar clases en su casa y a domicilio; precios módicos; teléfono F-2646.
E5 41262 1 oct 31

UNA PROFESORA inglesa desea dar clases de inglés; FO-2149.
E 5 41335 2 16 Oct.

INGLES—PRACTICA
De inglés gramatical o conversación; método rápido y agradable; asombroso adelanto en poco tiempo; Virginia Burtner; Edificio Gómez; Morro y Genios; A-4604.
E5 41464 2 oct 12

PROFESORA DE PIANO, Solfeo y Teoría, graduada en el Conservatorio Nacional. Da clases. Precios convencionales. Teléfono M-2692.
E5 41409 2—22 Oct.

PIANO Y SOLFEO: Doy clases. También a domicilio. En poco tiempo tocará lindas piezas y será profesora estudiando por mi práctico sistema. A-0225. Precios económicos.
E 5 C 5662 5 4 Nov.

PROFESORA de inglés; graduada en Londres y con mucha experiencia en la enseñanza da clases en su casa o a domicilio; precios módicos; teléfono F-6534.
E5 40740 29 oct 19

PROFESORA TITULAR ofrece servicios a domicilio y colegios, dentro o fuera Habana, para primera y segunda Enseñanza. Inglés, Taquigrafía Pitman, labores Mecanografía tacto. Precios económicos; F-2591.
E5 41984 6—5 Nov.

PROFESORA INGLESA tiene algunas horas disponibles. Llamen al F-5413
E5 41683 4—3 Nov.

PROFESORA francesa; graduada de la Universidad de París; ofrece sus servicios a la sociedad habanera; plan fácil; rápido; referencias inmejorables; U-5388; Espada 11 entre Vapor y Jovellar; altos.
E5 41610 3 oct 18

MISS CHRISTIAN tiene una hora disponible para dar clases o conversación en inglés y francés, a señoras y señoritas. Método Jorrín. Inmejorables referencias cubanas. Llamar al F-6547 E5 41371 2—12 Oct

LENCERIA FRANCESA, arreglos de de todas clases en labores, bordados. Clases a colegios y domicilio. Caprichosos trousseus y canastillas de babys. F-2591. E5 41983 6—14 Oct

UNA SEÑORITA americana desea dar clases de inglés a domicilio. Llame de 7 a.m. a 11 a.m. a Daniel, Hotel Alcázar. A-2167.
E5 42427 8—11 Oct.

APRENDA usted a hacer sus vestidos meses; corte francés; Jardín des Modes: clases en su casa y a domicilio; teléfono F-1340.
E5 42525 8 oct 18

PROFESOR INGLES, graduado en Londres, se ofrece para enseñar su idioma y taquigrafía Pitman. Calle K núm. 200, Vedado.
E5 42616 9—12 Oct

SEÑORITA JOVEN tiene horas para dar clases de inglés y español. Precios rebajados, señoras y niños. Teléfono FO-3244.
E5 42632 9—14 Oct

PROFESORA: primera y segunda enseñanza; ingreso al Instituto y Escuela Normal; sabe inglés; precios módicos; teléfono F-2810.
E5 42701 9 oct 14

E-6 Institutrices

OFRECESE SEÑORITA acompañar niños interna o parte del día. Enseña francés. Buenas referencias. De 1.30 a 2.30 y 8.30 a 9.30; F-3241.
E6 40609 29—14 Oct.

DE INTERES GENERAL

ZALDO & Co.
Cuba 76-78, Habana
CORREDORES
Hipotecas por cuenta ajena. Administración de bienes. Compra venta de valores y fincas.

Agentes comisionistas, representantes de The Fine Art General Insurance Co. Ltd. Compañía Inglesa de Seguros contra Incendio. Hermann Paulsen, Ilnenau, efectos para laboratorios y farmacias.
I— E2442 Indf. 18 Oct.

AEROPLANO
Se vende un magnífico aeroplano Fairchild, de tres asientos. Puede verse en el hangar de la Curtiss en el Aeropuerto de Rancho Boyeros. Vea o escriba al señor Murphy. Administración del DIARIO DE LA MARINA.
AE450 31 Oct.

CULTURA LITERARIA. INglés. Francés. Italiano. Castellano. Tuición subjetiva según las aspiraciones del alumno. Dicción. Elocución. Declamación. Oratoria. Especializaciones. Something quite new and totally different. Referencias. No son clases de Literatura. A domicilio. Juan José Veiga. DIARIO DE LA MARINA.
XS Jul. 30

BAULES Y MALETAS,
Liquidación permanente, durante este mes. No compre sin ver nuestros precios.
Joyas, Muebles y Ropas,
Gran liquidación, con el 50 por ciento de rebaja, con buenas facilidades en el pago.
DINERO,
En todas cantidades sobre joyas, muebles, ropas y objetos de arte. Módico interés.
REMATE,
A los que le interese, pueden prorrogar lo vencido antes del día 20 de Octubre, para evitar que sus prendas vayan al remate.
AVELINO G. ARANGO
Gloria e Indio. Telf. A-6827
1689-Ind.

HERNIAS
Vendaje especial, cómodo y sencillo. Fajas reductoras. Corsets para desviación de la columna vertebral y aparatos para toda clase de imperfecciones. Emilio P. Muñoz. Ortopédico. 20 años establecido. Consulado 59-D. Teléfono A-9559.
K. 411 30d v. 13 my

Semillas de Hortaliza
De todas clases, muy frescas, de la mejor calidad para el clima de Cuba
Pida Catálogo
Jardín "El Clavel"
Armand y Hermano
MARIANAO
Teléfonos: FO-7238, FO-7029
30 d. 30 sep.

PROPIETARIOS: Si necesitan reformar su casa o construir su residencia, llamen al teléfono U-7298 y serán bien atendidos.
I 38721 17—17 Oct.

¿A Ud. le Deben?
Compramos su crédito o gestionamos su cobro sin gasto alguno para usted. Dres. Calvo Ferrer. Obrapía 22, Dpto. 304, esquina a San Ignacio. M-6665. De 2 a 6. I-41461. 2Oct 12

COPIAS Y traducciones: inglés, francés, español. Asuntos comerciales, legales, científicos, literarios, catálogos folletos. Toda clase copias en maquinita. General Lee 18, Marianao. FO-7157. Señora Fernández.
I 39353 24—24 Oct.

CHEQUES DE DEMETRIO CORDOVA
y del Comercio sin descuento a la par comprando chalet acabado de fabricar admitimos cualquier cantidad. Riquelme Vives 200. Teléfono M-3373 de 12 a 2 y de 6 a 8 p. m.
I 42094 6 14 Oct.

A LOS ASOCIADOS
El Porvenir Familiar compra créditos contra el Banco del Comercio; Demetrio Córdova; Caja de Ahorros del Centro Asturiano y del Centro Gallego; no hagan nada sin antes vernos; Manzana de Gómez 560 al 563.
I 42359 7 oct 14

GRATIS
Informaciones. Matrimonios. Nacimientos de todas edades, Ciudadanías y cuanto constituya materia del Registro Civil: Gabri

A Través de la Vida

Por Héctor de Saavedra

REMINISCENCIA

Cuando aquel hombrón tan simpático que fué Don Eusebio Azcue anunció que iba a poner en escena a "Electra" el pueblo se quedó desorientado, porque ese solo nombre **Electra,** en grandes carteles pegados en las paredes nada le explicaba. El público, entonces, no era como ahora, consciente y avisado, que sabe distinguir entre una situación grave y peligrosa y una jugada de Jimmy Foxx, primera base del "Philadelphia".

Entonces creyó buenamente que la palabra inusitada era un reclamo a la Compañía de Tranvías Eléctricos.

El público era, también, en aquella época, muy ignorante y no era extraño que no supiéramos una palabra del drama de Galdós. El que debía saberlo era Pote, que tenía una gran librería. Fuí a él, que era mi amigo, y a mi pregunta me contestó que en efecto había recibido varios ejemplares y los había vendido.

—Bueno—le dije,—no importa. Lo que quería saber era de qué se trataba. Con que me lo digas basta.

Pero Pote tampoco lo sabía.

—Si yo fuera a leer todos los libros que vendo—me dijo—a esta hora sería superintendente de Instrucción Pública y no un simple Licenciado en Farmacia.

No pudiendo decirme Pote lo que era **Electra,** estaba tan adelantado como al principio, porque hay diversas "Electras" si mal no dicen los diccionarios enciclopédicos: en Astronomía un asteroide; en Botánica una planta de una familia "muy apreciable" que tiene su representación en México; en Zoología un insecto de los lepidópteros, y en Mitología varias Electras así como hay muchos y distintos "Pérez" en nuestro sistema político y no pocos Macabeos en la tribu de Leví.

Una de las Pléyades, deidad astronómica de la mitología griega, se llamaba Electra, que significa "la brillante". Se casó con Zeus y tuvieron una hija que fué la "Harmonía" y no se divorciaron.

Otra Electra fué una de las Oceanides. Hija del Océano y de Tetis, casada con Taumas y madre de las Harpías, que, son señoras, muy conocidas. Así cuando oigan ustedes decir:—¡Es una Harpía! ya saben quién fué la madre.

Y por último una hija de Agamenon, muy bravía, que mató a su madre para vengar a su padre. Así eran entonces las mujeres. Se casó con **Pílades,** amigo íntimo de **Orestes** Ferrara y tuvo la mar de hijos.

Hasta aquí todas las Electras que había podido conocer, pero la hija intelectual de Don Benito Pérez Galdós continuaba, para mí, en la sombra.

Y como yo eran tantas personas, que mucho antes de presentarse en Albisu la misteriosa obra ya había vendido Azcue, hasta tres veces, las localidades del teatro. Naturalmente no de la misma función, como hay muchos capaces de hacerlo, pero no Eusebio, que era un caballero muy decente.

Y el lector, impaciente e ignorante me preguntará:

—¿Y en resumidas cuentas, qué era la Electra de Galdós?

—Pues no lo sé! —responderé honradamente. No pude ir al teatro la noche del estreno. Después creo que me fuí a la Mesopotamia y cuando volví no quedaba ya ni resquicio de la Compañía, incluso el bueno de Azcue, que dejó de ser empresario. Poco después Albisu cambió de nombre y se hizo Cine y luego se murió y mucha gente que se había divertido enormemente en aquel alegre y familiar teatro lo sintió de veras, fué a su entierro y no mandó coronas porque entonces no habían nacido los hermanos Armand y "Milagros" no estaba sino en la Doctrina Cristiana.

Muchas cosas hay así, que pasan en la vida, nos dejan un profundo recuerdo y nunca nos revelan lo que son ni lo que quieren decir.

Un Viejo Graduado . .

(Continuación de la Pág. PRIMERA.)

Juan Aluija Gastón, de la Habana, de 19 años; Gerardo Barba López, de Villabrilla, 23 años; María Celia Barnet y Ruiz, de Matanzas, de 24 años; Eligio Bustamante y Hernández, de Pinar del Río, 25 años; José Capote Rosell, de Cienfuegos, 29 años, Agustín C. Collado y Polier, Pinar del Río, 23 años; Ricardo Cuervo y Cuevas, de Pinar del Río, 20 años; Clemente C. Cuesta y Torralbas, Hazana, 23 años; Gabriel Fajardo Tamayo, Santiago de Cuba, 26 años; Angel Galbe y Díaz, Habana, 23 años; Alfredo Jiménez Ansley, de la Habana, de 20 años; Rafael D. Lorie y Cabe, de Santa Clara, de 20 años; Leopoldo R. Llerena y Ruiz, de Santander, España, de 21 años; Juan A. Mazarredo Grunet, de Filadelfia, Estados Unidos, de 21 años; Julio D. Martínez Mesa, de Cifuentes, de 26 años; Osvaldo Morales y Fulleda, de Santiago de Cuba, de 33 años; Carlos A. Moya y Pichardo, de Puerto Príncipe, de 26 años; Nicolás Nin y Valiente, de la Habana, de 23 años; Manuel A. Portela y Palmí, de Pinar del Río, de 24 años; Miguel A. Reol y Ferrera, de Bejucal, de 24 años; Bernardino Rodríguez y Núñez, de Matanzas, de 28 años; Arturo Roig y López, de Pinar del Río, de 22 años y Francisco Taquechel Mirabe, de Santiago de Cuba, de 23 años.

Y termina el Lcdo. Nin y Valiente rogándonos hagamos llegar por medio de estas líneas a sus compañeros de curso, que estimaría el envío de una postal para saber donde se encuentran y a las familias de los compañeros que lo han abandonado para siempre, igualmente unas líneas, que serán agradecidas, al Apartado de Correos número 57, Jovellanos, que es su dirección.

Sobre la Tumba . . .

(Continuación de la Pág. PRIMERA.)

EN SANTIAGO DE LAS VEGAS

En la Sociedad de Torcedores de Santiago de las Vegas se reunieron todos. Allí se congregaron las comisiones de las sociedades obreras de la localidad, las de Bejucal, Alquízar, Guira y otros pueblos de la provincia. También asistió la representación de las autoridades civiles y militares de Santiago, y de todas las clases sociales. Enutrida manifestación se dirigieron al cementerio. La bóveda erigida por suscripción entre los torcedores, está casi terminada. Sobre ella fueron depositadas las coronas y cada obrero solemnemente fué dejando caer su flor con ella un beso que llevaba al amigo, al antiguo Jefe, al camarada de siempre, el amor, el cariño que aquél había sembrado a su paso en las luchas de las sociedades, manteniendo incólumes sus principios, y la honradez acrisolada del obrero dispuesto a darlo todo incluso la vida, por la organización de los trabajadores.

LAS ORACIONES DE LOS OBREROS

Y en medio del imponente silencio que reinaba en el recinto donde reposan los que han rendido su tributo a la muerte, la voz serena, reposada del Presidente de la Comisión de Cultura, se elevó clara y serena, para dedicar aquella ofrenda al caído, significándole que los que ayer le seguían en sus orientaciones, hoy, practicando aquellas con la dignidad del ciudadano, venían a su sepultura a reafirmarlas una vez más, a rendirle un tributo de terno recuerdo, reiterándole su admiración, y a decirle que su ejemplo no puede caer en el olvido, que siguen en la línea de combate por la organización, cada día más consolidada, preparándose para las conquistas del mañana. Que la Comisión de Cultura no podía olvidar al compañero que perteneció a sus filas, en las que dejó con sus consejos sus energías y sus entusiasmos ocupando siempre el lugar que le designaban, unas veces en los cuerpos directivos, otras en la general.

También habló el Presidente de la sociedad señor Santana. Rememoró la actuación de Santiago Castillo, cuya presidencia aceptó con perjuicio de su salud, pues ya se hallaba enfermo ,y a pesar de ello dedicó a la institución todo su entusiasmo y sus actividades, luchando tenazmente por la moral proletaria por los intereses de la colectividad, siempre que alguno de ellos corría el más pequeño riesgo. Dijo de él—no rehuyó jamás el peligro, y acudió a donde le llamó el deber, o la representación del cargo que supo honrar. Reconociendo las cualidades del viejo líder—agregó—acuden hoy todos, sin distinción de credos ni ideas, a honrar su memoria. La Sociedad de Torcedores de la Habana, no podrá olvidarle jamás. Su retrato se halla colocado en la sociedad al lado de los grandes liders y su recuerdo está en el corazón de todos, como lo hacemos hoy, lo harán otros en el mañana; cada aniversario que transcurra vendrán junto a su tumba a ofrecerle sus recuerdos en constantes peregrinaciones.

Habló en nombre del Comité «Pro Emilio Sánchez», el obrero José Doce manifestando que las acciones, de aquel excelente compañero, habían dejado en las colectividades a que perteneció una estela de fraternidad que no podrá borrarse nunca, mientras haya en ellas trabajadores que luchen por el mejoramiento de la clase obrera.

Se Pedirá la . . .

(Continuación de la Pág. PRIMERA.)

taron ser los señores Fermín Miguelez Ordasitas y José Vázquez Carballido.

Los señores Ladislao Platel y Miguel Pleguezuelos han sido acreditados ante la Federación como Delegados oficiales de la Asociación de Comerciantes del Municipio de Florida, entidad que combate decisivamente el sistema propagandista de establecer depósitos para canjear mercancías por cajetillas, vales, cupones y otros signos.

Cuando se reúna el Comité Ejecutivo del máximo organismo minorista para fijar la fecha en que habrá de celebrarse el VII Congreso, ese cuerpo director conocerá y resolverá varias peticiones de ingresos que han sido presentadas, algunas de ellas con el manifiesto deseo de tomar activa participación en la próxima Asamblea. Es éste un significativo dato sobre el interés que ha despertado la reunión anual de los minoristas, las cuales cada año ganan mayor esplendor y constituyen nuevas y hermosas demostraciones de la organización, del avance y del poderío que están alcanzando las instituciones detallistas.

Ya están siendo impresas las órdenes del día y la relación oficial de los Delegados, las cuales serán enviadas a las corporaciones que tomarán parte en el Congreso, con el objeto de que las hagan llegar a poder de cada uno de sus representantes.

HOY HABLARA MONSIEUR CLAUDE EN FRANCES

En la noche de hoy, sábado, celebrará el Círculo de Amigos de la Cultura Francesa una sesión extraordinaria, en que ocupará la tribuna el sabio francés M. Georges Claude. La conferencia que nuestro ilustre huesped pronunciará en su idioma materno, tratará de sus recientes experiencias en la bahía la Matanzas que constituyen la mayor actualidad científica en el mundo. Todos los socios y simpatizadores de la joven institución cultural quedan por este medio invitados a tan interesante acto, que dará comienzo a las 9 y media en punto, en su local de San Lázaro 311, altos, esquina a Hospital.

El Ejército es Para Mi la Institución Más Querida, Declaró el...

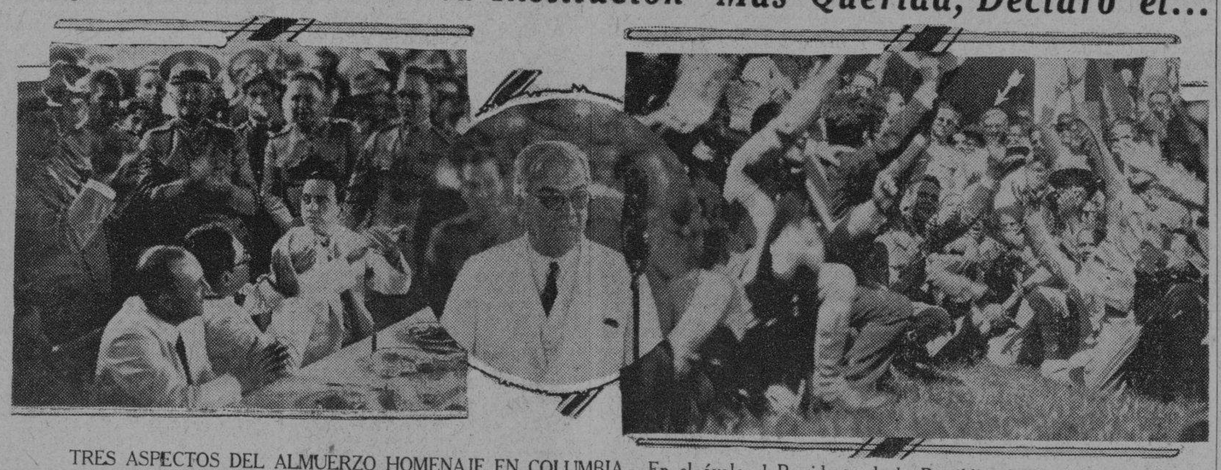

TRES ASPECTOS DEL ALMUERZO HOMENAJE EN COLUMBIA.—En el óvalo el Presidente de la República habla, frente al micrófono, a la izquierda Guas Inclán, Céspedes y Panchito María Fernández aplauden al finalizar el sargento Torrens (verdadero torrente de elocuencia, más que militar parlamentaria) uno de sus párrafos más vibrantes.—A la derecha, los alistados ovacionan y agitando los brazos, al Presidente que sonríe.—Dos flechas blancas marcan a los dos oradores del almuerzo homenaje.

(Continuación de la Pág. PRIMERA.)

creta, de la Judicial y de la Nacional; al Alcalde de Marianao, al Gobernador de la Habana, al Senador Célso Cuéllar del Río; al Capitán Martull, al Presidente del Senado, al representante Dr. Santiago Rey; al brigadier Semidey; al coronel Rafael del Castillo, jefe del Sexto Distrito; al coronel Carlos Machado; a los doctores Sánchez del Portal y Oyarzun; al capitán Cia; al Presidente de la Cámara de Representantes; al brigadier Lores; al Subsecretario de Estado, a los capitanes Pío Alonso y Massip; Alberto Ruiz; Saul Herrera; César Rodríguez y Raimundo Ferrer; a los Tenientes Obdulio Herrera y Florindo Fernández; al comandante Baster; al Jefe del Quinto Distrito Militar, coronel Caballero, al Alcalde de Morón con su plana Mayor; a los Capitanes jefes de escuadrones de la Provincia de la Habana, con excepción del capitán Suárez, que por encontrarse enfermo, se hizo representar por el teniente Ducunje; al teniente coronel Dr. Guerrero; a los tenientes coroneles Benítez y Cruz Bustillo; y a toda la oficialidad de Columbia y del Estado Mayor.

Allí estaban, también, un soldado por cada unidad del interior de la República, así como todos los alistados del Sexto Distrito, ascendentes a mas de dos mil.

EL HIMNO NACIONAL

La Banda de Música de dicho Distrito Militar, tan pronto llegó el Presidente dejó oír las vibrantes notas del Himno Nacional.

EL CLUB DE ALISTADOS

El Jefe del Estado, seguido de su comitiva, se dirigió a visitar el «Club de Alistados», que ocupa un edificio construído de cantería y techo monolítico, y con excelente decorado interior, con departamentos para oficinas, servicio sanitario y un gran salón corrido de 30 metros de largo por 7 y medio de ancho. (Se invirtieron en su construcción cuatro mil pesos.) Tiene, además, cinco mesas de billar, diez mesas de dominó, dos mesas de ajedrez, tres mesas de damas; mesa para lectura; una valiosa radiola; una amplia biblioteca y un magnífico mobiliario.

CAMPOS DE DEPORTES

También recorrió el Presidente los campos de deportes de los alistados, situados al fondo de la casa club. Allí hay una cancha para hand ball, construída de cantería, de 20 metros de largo por 7 de ancho; dos juegos de Volley-Ball y dos courts de tennis. El alumbrado es modernísimo. Se invirtieron en la construcción de este campo de deportes $2.000.

VISITANDO EL TEATRO Y CINE

Del «Club de Alistados» pasó el general Macado al cine-teatro.

El estilo de esta construcción es renacimiento español. El escenario es amplio. Las lunetas en número de cuatrocientas están al aire libre. Los palcos encuéntranse guarecidos por unos artísticos colgadizos de tejas rojas españolas. Una roja cortina de damasco sirve de telón de boca. Sobre una elegante marquesina está colocada la caseta del cine y sobre esta se encuentra instalado un reloj eléctrico con cuatro esferas, que se divisa de todo el Campamento. Este reloj fué regalado por el Presidente.

Hay también un «vithapone». El costo del cine y teatro ha sido de $3.500.

Al llegar el general Machado fue descorrido el telón, y apareció en el escenario un son, formado por ocho músicos, vestidos con trajes marineros, los que dejaron oír algunas piezas.

El Presidente tomó asiento en una de las lunetas finales, y con él los Secretarios de Despacho, el coronel Castillo y otras personalidades militares y civiles.

Se sirvió un ponche. Acto continuo el niño de 8 años René Abreu y Rivas, hijo del oficial supernumerario Apolonio Abreu, hubo de recitar una poesía dedicada a Carlos Manuel de Céspedes.

El Jefe del Estado lo felicitó.

PRESENTACION DE MILITARES DOMINICANOS

El Presidente abandonó el teatro, y al cruzar el amplio polígono de Columbia, para dirigirse a las glorietas donde sería servido el almuerzo, le fueron presentados por el Jefe del Ejército, los militares dominicanos que, desde hace meses, se encuentran en la Escuela de Aviación adquiriendo conocimientos que les ofrecen instructores americanos y cubanos. Son esos militares el coronel Fiallo, el capitán Vallejo y los tenientes Florencio y Félix.

OBRAS PUBLICAS CONSTRUYE UNA GLORIETA

En forma de T, en el centro del polígono de Columbia, aparecía una glorieta, construída por las Secretaría de Obras Públicas y en la que fué servido el almuerzo, del que participaron mas de dos mil comensales.

LA MESA PRESIDENCIAL

Ocupaban la mesa presidencial, a ambos lados del Presidente Machado, las siguientes personalidades: Secretario de Estado, Presidente del Senado, Secretario de Guerra y Marina, Ldo. Barraqué; Secretario de Gobernación; Secretario de Comunicaciones; Secretario de Hacienda; Secretario de Instrucción Pública; Dr. Francisco María Fernández; Jefe del Ejército; Secretario de Obras Públicas; Dr. Santiago Rey; Presidente de la Cámara de Representantes; Brigadier Lores; Senador, Dr. Celso Cuéllar del Río; Subsecretario de Estado; Gobernador de la Habana; Jefe de la Marina Nacional; Jefe del Servicio de Aviación.

EL MENU

He aquí el menú servido:

Ensalada Presidencial; Arroz con pollo Sexto Distrito; Lechón asado Coronel Castillo; Plátanos fritos Club de Alistados; Yuca Militar; Flan Teniente Blanco; Laguer; café y tabacos.

OFRECIENDO EL ALMUERZO

El sargento Aurelio Torrente Escudero, a la hora de los brindis, se levantó para hacer uso de la palabra ofreciendo el almuerzo a nombre de sus compañeros. En otras ocasiones, el Sargento Torrente ha hecho demostraciones de sus dotes oratorias. Pero ayer, ante el Presidente Machado, se mostró mas elocuente, que nunca, al decir de los que le conocen, interrumpieron en varias ocasiones su brindis.

EL BRINDIS DEL SARGENTO TORRENS

Empezó diciendo que, al margen de toda controversia política, se rendía no un homenaje mas al Presidente de todos los cubanos sino «un parentesis de compenetración ideológica al ciudadano precursor de nuestras libertades públicas, al que supo en la guerra lanzarse a la muerte y vencer en la paz con las armas nobles de la democracia», reviviendo el espíritu de su pueblo, preparándolo en los sanos ejemplos de Martí para que adquiriera virtudes austeras y las expusiese en el concierto de los pueblos libres.

Evocó la significación de la fecha del día y a los héroes de nuestra epopeya.

Dijo, después, que los soldados deseaban que no fuera todo espinas y sinsabores para el general Machado y que, por eso, lo habían llevado a Columbia. «la casa solariega» donde se rinde culto perenne a la bandera. Añadió que con el mismo cariño que él y sus compañeros se reunían en aquella fiesta, sabrían estar siempre al lado del Presidente, para defender la libertad.

Afirmó el orador su fe en los destinos de Cuba. Y continuó; «Este homenaje, señor Presidente, ha sido iniciado organizado y llevado a la practica por los soldados del Ejército. Esto tiene una importancia trascendental. Es el primer homenaje que se ofrece por esta clase de tropa a un Presidente de la República y se funda en dos verdades capitales: en la admiración y en el agradecimiento. En la admiración porque nadie nos priva, cuando estamos en la soledad, en la paz de nuestros cuarteles, analizar la obra de nuestro gobierno y hemos visto, con verdadera complacencia, la forma en que se ha desenvuelto, su gran espíritu constructivo y su gran devoción a los asuntos de la patria. En el agradecimiento, por la transformación sufrida por el Campamento, semejante a la de la Patria».

Siguió diciendo que todo el ejército estaba incondicionalmente al lado del Presidente de la República, para exponer la vida por conservar el brillo espléndoroso adquirido por Cuba.

Declaró, asimismo, que no se necesitaba ayuda extraña para sostener la bandera cubana.

Negó después la acusación formulada contra el general Herrera de que no ascendía mas que a hijos de oficiales, aportando argumentos en favor de su negativa; y terminó brindando por la salud del Gral. Machado por la de su generosa y querida familia, por la patria y porque esta conserve la soberanía.

Sus palabras finales, dirigiéndose al Jefe del Estado, fueron estas:

«Si teneis alguna vez dudas venid aquí, donde vivió Estrada Palma, aquí donde habemos un grupo de hombres patrocinados por el coronel Castillo y por el general Herrera, que sabremos siempre defenderlo, porque con ello defenderemos la patria libre»

Después habló el general Machado.

DISCURSO DEL PRESIDENTE DE LA REPUBLICA

Señores Presidentes del Senado y de la Cámara de Representantes; señores congresistas; señores Secretarios del Despacho; señores Jefes y Oficiales del Ejército Nacional; clases y soldados.

Señores:

Solamente para agradecer este homenaje, es que voy a pronunciar esta tarde pocas palabras.

El primer motivo que me obliga a ello, es que no me encuentro completamente bien de salud; y el segundo, que ha sido para mí esta fiesta de tal alcance, que siento en mi alma una honda emoción, como jamás la había experimentado. Sin embargo, hoy es día, no de vacilaciones, sino de recuerdos memorables, ya que las clases y soldados encargados de organizar este homenaje han tenido el acierto de escoger el 10 de Octubre, que es para todos los cubanos día de regocijo y de tristeza; de regocijo porque recuerda que hubo hombres videntes, hace hoy sesenta y dos años, capaces de presentir que Cuba debía y tenía que ser soberana e independiente; y de tristeza, porque no están aquí, en esta hora luminosa de libertad y de afianzamiento de la República, los que un día cayeron para siempre en los campos de batalla, regando con su sangre generosa la manigua redentora.

LA INTEGRIDAD DE LA PATRIA

El discurso que acaba de pronunciar el sargento Torrens, ha puesto de manifiesto, de manera clara y cierta, que este pueblo no ha tenido solamente hombres que en el año 68 fueran capaces de pensar que Cuba debía ser libre, puesto que hoy, a pesar de las afirmaciones de los que se titulan mentores del patriotismo, tiene también soldados y clases que en la paz son capaces de revivir la abnegación de los que murieron, y por ello están aquí, junto a su Presidente, ofreciéndole su cariño, su lealtad, su consecuencia, para sostener la integridad de la patria.

80 OFICIALES QUE FUERON ALISTADOS

Ya lo habeis oído. El sargento Torrens procede de esas clases y soldados, también fué alistado, y bien dicen los que piensan que un soldado puede llegar a ser un excelente general lo mismo que un ciudadano cualquiera puede ser un honorable Presidente. (Aplausos). Así lo hemos entendido y seguiremos creyéndolo, procurando que un día y otro los jefes y oficiales del Ejército Nacional se ocupen con interés de que sus soldados tengan la educación, instrucción y disciplina necesarias para que puedan merecer más tarde el ascenso. Eso es lo que hicimos y lo que hacemos hoy, durante mi gobierno más que en ningún otro, pues he tenido el gusto de comprobar que de esas clases modestas han salido más de ochenta oficiales del Ejército Nacional). (Muchos aplausos).

LA INSTITUCION MAS QUERIDA

Este homenaje es ofrecido al que fué y sigue siendo vuestro compañero. Cuando se acabó la guerra del 95, fuí de los primeros en organizar la Guardia Rural; fuí Jefe del Distrito de Trinidad, Sancti Spíritus y Santa Clara. Más tarde fuí Teniente Coronel de la Guardia Rural, y tuve como Jefe al que es hoy digno Secretario de Guerra y Marina, el entonces Coronel Carlos María Rojas. (Nutrida ovación). Luego, de Jefe de Brigada en el Ejército, compenetrado con mis compañeros desde las filas, seguí laborando, fuí después Inspector de las Fuerzas Armadas, y finalmente un día actué como Jefe interino del Ejército. Todo esto hace que para mí sea el ejército de la nación, no me importa decirlo, la institución más querida, la más apreciada, sintiéndome orgulloso de haberle pertenecido.

EL EJERCITO NO HACE POLITICA

El Ejército Nacional, que para honor suyo y del Presidente de la República, no hace ni hará política; el ejército, cuyos hombres han prestado toda clase de servicio como militares, pero que también han sido grandes los que prestaron a la patria como hombres civiles, merece la gratitud del pueblo cubano. Mi administración, la cual he querido que sea, aunque no sé si será la mejor que haya habido en Cuba... (Es la mejor, general, dicen varias voces) ha sido auxiliada por jefes, oficiales y clases del Ejército Nacional. ¡Y qué agradable es, compañeros, poder hacer manifestaciones como estas! Esos oficiales, esos jefes, esas clases que he llamado al servicio de mi administración han dado un resultado maravilloso, honrado y de un valor indiscutible; ya que no obstante ser hombres habituados a la ruda vida de las armas, cuando se llega a sus oficinas civiles, donde representan al Gobierno, a la administración pública, más parecen exquisitos hombres civiles. Todo el mundo es atendido, todos son oídos y, si es posible, complacidos, siempre dentro del más estricto cumplimiento del deber en la misión que les ha sido encomendada.

Día memorable para la patria es el 10 de octubre de 1868, día memorable también para el que es hoy, fué ayer y será mañana vuestro compañero, el Presidente de la República; para quien ha de ser igualmente de grata recordación, en lo sucesivo, este de hoy, 10 de octubre de 1930, ya que esta fiesta, este homenaje que recibe de sus queridos compañeros, lo enorgullece, lo entusiasma y le hace decir: Adelante, adelante, en la defensa de la Independencia, para la patria y por la patria. (Aplausos nutridos).

EL ENTUSIASMO DE LA TIERRA

Y aquí estoy, soldados, aquí estoy ni amargado ni vacilante sino contento, tan contento como en aquellos días inolvidables de la Revolución Libertadora, cuando enfermo y disgustado a veces sólo de pensar que la guerra que manteníamos no tuviera todo el éxito que ambicionaban Maceo y Máximo Gómez y soñara Martí, continuaba sin embargo la lucha, siempre con el mismo coraje y con los mismos bríos. Aquí estoy, con idénticos entusiasmos, no por viejo menos decidido ya que, con vosotros, soldados, me siento capaz de mantener esta soberanía, tan merecida por todos los cubanos.

CONSERVAR LA HONRADEZ

Los que ocupamos puestos públicos, pero más si es el Presidente de la República, tenemos que sufrir disgustos y sinsabores. No se alcanzan glorias si antes no se han sufrido amarguras. Por eso me conforta el combate y la crítica me alienta, por entender que son patriotas los cubanos que me fiscalizan, y que si algunos están equivocados, algún día rectificarán; aun frente a la injuria y los ataques calumnosos mi mejor respuesta será conservar mi honradez y cumplir con mi deber. (Aplausos).

PRESIDENTE POR LA FE

La política es absolutamente necesaria en todos los países. Fuí y soy político y no recuerdo, ni aun en aquellos días trágicos, cuando los hombres caían sin vida en nuestras cruentas luchas, haber perdido la fe. Por eso estoy aquí, por eso soy Presidente de la República. (Aplausos).

Si hubiera tenido alguna duda, que no la abrigué nunca, de que la República de Cuba pudiese sufrir alguna vez una crisis que comprometiera su soberanía, este memorable 10 de octubre, elegido por las clases y soldados para este homenaje, la haría desvanecer y devolvería a mi alma la fe que supe guardar y mantener dentro de mí, durante toda la vida; porque cuando los soldados de un ejército disciplinado como éste que no recibe prebendas de ningún género del Presidente de la República, que no recibe más que la sonrisa grata con que debe saludarse siempre a un hombre de honor y a un buen soldado, me invitan para que acuda a su lado y aprecie sus sentimientos de afecto y cariño hacia el Jefe de la Nación, siéntome como si estuviera en mi hogar, más que en el hogar de mi esposa y de mis hijos, hogar de hombre, en aquel otro hogar, allá en Santa Clara, donde se deslizó mi infancia y vivieron tanto tiempo mis viejecitos queridos, mis padres adorados, siempre patriotas y siempre vigilantes.

Así como hoy abrazo en la persona del sargento Torrens a todos los individuos integrantes del Ejército en este Distrito Militar y a los comisionados de los otros Distritos que han venido a ofrecer su entusiasmo y cooperación a este homenaje, abrazo también a todos los mantenedores de la patria libre, a los sostenedores magníficos de la bandera nacional, a quienes tan bien ha sabido representar este modesto sargento; ese sargento que ya no parece tal, sino que, por su fervor patriótico y su elocuencia, parece un oficial a quien estuviera encomendada la guía o dirección de sus camaradas.

SIN PASIONES Y SIN ODIOS

Continuad por ese camino que aquí está el Presidente de la República, sin pasiones, sin odios, pensando en una sola cosa, nada más que en la patria. Cuando el jefe de un Estado habla a su pueblo siente brotar su entusiasmo y su fe, si procede del pueblo; pero cuando un presidente como yo habla al ejército de la nación, habiendo pertenecido a sus filas mas de tres veces, entonces no es va entusiasmo y fe lo que se experimenta, sino extraordinario fervor, si el ejército es bueno, disciplinado y patriota. Por eso no me cansaré de repetir: Continúa, Ejército Nacional, por ese camino, por el camino del amor a la libertad y a la democracia, del amor a la patria y a sus instituciones; que si algún día en Cuba hubiese un Jefe de Estado que no cumpla los deberes sagrados del ciudadano ejemplar, vendría aquí a decíroslo, a velar con vosotros por los derechos del pueblo, porque la tiranía no es buena y un Presidente debe seguir siempre la ruta que lleva al mantenimiento de la libertad y la soberanía; no la libertad que engendra la corrupción y ampara los vicios, fomenta el libelismo y agita las malas pasiones, sino la que se inspira en los más puros sentimientos de mutuo respeto y amor a la patria.

Estoy tranquilo, me siento sereno, no importa que me combatan. Me siento regocijado como se sentía Martí cuando muchos cubanos criticaban su actuación encaminada a preparar la guerra de independencia, estimando que el fracaso del 68 haría imposible que la del 95 triunfase. Los que combatían a Martí fracasaron, porque Cuba fué libre, y yo tengo la seguridad de que quienes combaten fracasarán también, porque yo con vosotros haré triunfar los ideales sacrosantos de la paz y la prosperidad de la República.

El Ejército debe tener la misma ecuanimidad que tiene su Presidente. Cuando una columna militar va en marcha, en correcta formación, ha de pensar únicamente en su disciplina, en su amor a Cuba y en el respeto a sus instituciones. No puede tener pasiones porque éstas deben sentirlas, si las sienten, los políticos. El ejército tiene en sus manos, con el Presidente de la República, las armas con que ha de defender la bandera. No son enemigos nuestros los que nos combaten, son cubanos y por ello debemos hacerles comprender nuestras prédicas, formularles nuestros ruegos en la tribuna, en la prensa, en todas partes, a fin de advertirles que sus procedimientos no conducen al camino ni a la forma de mantener una patria libre. En prueba de nuestra civilidad, de nuestra aptitud para gobernarnos, el Congreso ha puesto en nuestras manos medidas excepcionales, y no hemos hecho uso de ellas. Que por su cordura no haya necesidad de utilizarlas, que rectifiquen los que estén equivocados, ya que nunca permitiremos, amantes como somos los cubanos todos, absolutamente todos, de nuestras libertades, que haya quien perturbe la paz por mantener un error.

ELOGIO AL GENERAL HERRERA

Tened la seguridad de que si soy yo el equivocado, porque todo el mundo puede equivocarse, vendré a este distrito militar y ante el Jefe del mismo, ante el Secretario de la Guerra y el Jefe de Estado Mayor, vuestro queridísimo general Alberto Herrera, que honra al Ejército y a la patria, rectificaré, porque de esa manera creo honrar a los que soñaron una patria realmente libre, presidida por la paz y el amor entre todos.

ECUANIMIDAD NECESARIA

Voy a terminar, porque mi charla no ha podido ser amena, ya que, generalmente, cuando se critica a un Jefe de Estado espérase que al hablar a su Ejército, diga frases duras, de combate, y en mis palabras no hay ni puede haber órdenes de ataque ni censuras acres o violentas. Simplemente he querido agradecer con frases cariñosas este homenaje por dos razones: Porque responde a iniciativa espontánea de las clases y soldados de este distrito y porque han escogido para celebrarlo el día más memorable de la patria adorada, la que amaron Maceo, Martí y tantos otros que lucharon por verla esplendorosa en el concierto de las naciones libres, soberana por la sensatez, la ecuanimidad y la preparación de sus hijos. En nombre, pues, de Céspedes, en nombre de este día solemne, me despido de mis compañeros con estas frases cariñosas de padre: Si necesitamos defender nuestra soberanía, estaré con vosotros y juntos lucharemos por ella; pero tened ecuanimidad, ciertos de que el jefe del Estado está tranquilo y tiene fe y experiencia bastantes para hacer esta República tan digna, próspera y soberana como la más alta! (Nutridos aplausos).

TRASMITIDO POR RADIO

Frente a la mesa presidencial fueron colocados varios microfonos por la «Cuban Telephone Company», a fin de trasmitir por radio los discursos que se pronunciaron. Además, a todo lo largo de la glorieta, para que los comensales oyesen perfectamente los discursos, se pusieron amplificadores.

LINDAS MUCHACHAS

Detrás de la mesa presidencial, y en la glorieta de mampostería recientemente construída, se encontraban numerosas señoras y señoritas, pertenecientes muchas de ellas a familias de oficiales que residen en el Campamento de Columbia.

COMISION DE RECIBO

Muy bien llenó su cometido la Comisión de recibo, encargada de atender a los invitados. La formaban el teniente coronel Guerra, el capitán ayudante Andrés Angulo; el capitán Manuel Méndez y Montes de Oca; el capitán Carlos González y el primer teniente Rufino Blanco. Los periodistas fueron atendidos por los tenientes Albear, Pucoy y Gutiérrez.

FELICITACIONES

El Presidente, el Secretario de la Guerra, el Jefe del Ejército, el Coronel Castillo y otras personalidades, felicitaron a los miebmors de la comisión organizadora del almuerzo.

Esa comisión la formaban los sargentos Aurelio Torrente Escudero, Gonzalo García Perdomo, Otilio Rojas Meis, Pedro Rojas Meis, Francisco Gutiérrez Juan Alvareda, Rogelio Jerrin Piloto, Luis Díaz Castro, Pablo Rodríguez, Ladislao Sánchez, Rogelio López y Aquilino Pedraza.

DOS ALBUMS

Fueron confeccionados por el Coronel Castillo dos artísticos albums, conteniendo hermosas fotografías en que aparecen las obras realizadas por el general Machado en el Campamento de Columbia. Estos albums fueron dedicados, uno al Presidente de la República y otro al Jefe del Ejército.

DOS MIL CARTERAS Y DOS MIL PESOS

El Presidente Machado obsequió a los alistados del Sexto Distrito Militar, con unas carteras de bolsillo, de cuero, conteniendo cada una un peso billete. Cada cartera tiene una inscripción, en letras doradas, que dice:

«Obsequio del General Gerardo Machado y Morales. Octubre 10 de 1930».

TERMINA EL ALMUERZO

A las dos de la tarde terminó el almuerzo retirándose el general Machado en automóvil. El Jefe del Estado al despedirse del Coronel Castillo y demás oficiales, así como de los alistados, mostró su agradecimiento y satisfacción por el acto cordial que acababa de celebrarse.

POR LA NOCHE

La señora Amelia Rosado de Castillo, esposa del Jefe del Sexto Distrito Militar, patrocinó la función teatral con que, en horas de la noche de ayer, fue inaugurado el cineteatro de los alistados.

Trabajó la Compañía Cubana de Zarzuela, Revistas y Sainetes de Ramón Espigul, dirigida por el señor Agustín Rodríguez.

INDULTOS

El Jefe del Ejército, a la terminación del almuerzo, hizo uso de la palabra para anunciar que el Presidente Machado había ordenado que participase a todos los soldados, que con motivo de la festividad patriótica del 10 de Octubre, así como compensación a la gentileza que acababa de recibir de los modestos militares cubanos, indultaba a todos aquellos soldados que durante el mes en curso estuvieran sujetos a casos de corte militar, tanto de multas como de encierros.

Esta noticia causó gran alegría entre los soldados, que aplaudieron calurosamente.

Fiesta Cívica . . .

(Continúa en la última, col. 7).

segundo aniversario del Grito de Yara, lleno entusiasmo. Desde temprano la diana Agramonte anunció el advenimiento de la gloriosa efemérides. El colegio «Rodríguez García» con numerosos alumnos congregóse en derredor de la estatua de Vicente García y frente al busto de José Martí, celebrando sencillo y trascendental acto cívico, presidieron el acto el doctor Vidal F. Lastre Manduley y Ricardo Rodríguez Rizzi, superintendente provincial y presidente de la Junta de Educación, respectivamente, el presidente de la Cámara Municipal, secretario de la Junta de Educación y maestros públicos Núñez Parra y Silvano Boudet. Recitaron magistralmente alumnos y alumnas del colegio referido. Terminó el acto con un discurso felíz del señor Superintendente provincial de escuelas doctor Vidal F. Lastre.—**Herrera Martínez,** Corresponsal.

RODAS, Oct. 10, DIARIO, Habana.—Con gran brillantez conmemoraron las escuelas públicas el glorioso anioversario del Grito de Yara. También la delegación de veteranos celebró la histórica fecha, ofreciendo en su local una extraordinaria fiesta política.—**Cid,** corresponsal.

JOBABO, Oct. 10, DIARIO, Habana.—Con motivo de la celebración del Grito de Yara. El primer teniente Ramón Rodríguez Ramos invitó a los distintos elementos sociales que conviven en esta localidad, para celebrar en el cuartel de la guardia rural a su digno cargo, la fausta fecha con un suculento almuerzo, al que asistieron además de numerosos individuos de significación en este poblado, Mr. Bernard, admor. del central Jobabo, Herminio Hernández, Alcalde, Carlos Castellanos, Amor. de Correos, doctor Eugenio Roca, médico municipal doctor Heriberto Alvarez, médico de Sanidad, Walfredo Suárez, Jefe de los Jurados del Central y los corresponsales de la MARINA, Mundo. Diario de Cuba, El País y Heraldo de Cuba.

González, Corresponsal.

SANTA MARTA, octubre 10.— DIARIO, Habana. — Celebróse dignamente la fecha patria por la Escuela No. 19, ante numeroso público y autoridades. Los números del programa, a cargo de los niños del plantel, obtuvieron largas ovaciones, así como los oradores.

La directora María Luisa Santoja, fué calurosamente felicitada. — **Lorenzo del Valle,** corresponsal.

LIMONAR, octubre 10. — DIARIO, Habana. — Hoy fué conmemorada la gloriosa fecha del Grito de Yara, con bell